LA ÚLTIMA HORA

SUSCRIPCION: Un mes ... ... 2'25 Ptas. Extranjero semestre.. ... 22' " Número suelto. ... ... 10 cts..

DIARIO ILUSTRADO DE LA NOCHE, DE INFORMACION, LITERARIO Y ARTISTICO

REDACCION Y TALLERES Olmos, 2
ADMINISTRACION: P. Cort, 29
Teléfono número 1.243

Palma de Mallorca. Martes 7 de Agosto de 1934.

DIRECTOR Y FUNDADOR: D. JOSE TOUS FERRER

Año XLI.—Núm. 12.651

DEL MOMENTO

Información alentadora

El acentuado retraimiento que se notó meses atrás en la afluencia de turistas a esta isla, a raíz de las disposiciones que fueron dictadas con respecto al turismo extranjero y que, aun atenuadas, subsisten en parte, va, afortunadamente, cediendo, notándose una franca reacción entre el turismo internacional que vuelve a otorgar su preferencia a esta isla, de lo cual debemos felicitarnos todos ya que para nuestra economía la industria del viajero es uno de sus principales factores.

Los informes que la organización turística local tiene con respecto a la próxima temporada de invierno—que es la más importante para esta isla—son favorables a los deseos de Mallorca. Son muchísimas las informaciones que van siendo solicitadas para la temporada venidera y considerable el número de encargos que se van haciendo.

Todo ello hace suponer fundadamente que el turismo en Mallorca recobrará el auge que tuvo, y que se interrumpió por efecto de las disposiciones que emanadas del poder central y a pretexto de garantías para la seguridad del Estado, afectaban no a la permanencia de extranjeros en España, sino a la permanencia en Baleares, disposiciones que al implicar molestias para el turista tenían que determinar —y así hubo de preverse por todos—un retraimiento de viajeros, y era lógico que así sucediera.

Lo era porque son muchas las regiones que se disputan el favor que supone la afluencia a ellas del turismo, y para lograr ese favor procuran captar al viajero brindándole todas las facilidades y comodidades posibles.

Y si en esta competencia nosotros en lugar de brindar comodidades y facilidades, les imponíamos molestias y les dispensábamos un trato de supuestos espías, ¿qué menos podía ocurrir que los turistas rehuyeran venir a un lugar donde en vez de facilidades habían de ponérseles dificultades para su residencia?

Logró Mallorca la rectificación de aquellas disposiciones, y nótase ya como antes hemos dicho una franca reacción entre el turismo en favor de Mallorca, reacción que no solo se acusa por el gran número de informes que son solicitados y por el número considerable de encargos que se van recibiendo, sino que esta reacción favorable se advierte también en la mayor afluencia de turistas que actualmente se advierte ya, tanto en la capital como en los pueblos de la costa.

Considerable ha sido también el número de turistas que en el pasado mes de Julio han visitado esta isla, participando en los cruceros que las grandes compañías de turismo organizan por el Mediterráneo.

Durante el expresado mes de julio han llegado a la bahía de Palma 22 buques de crucero, con un total de 8.372 pasajeros.

Aunque la mayoría de estos turistas solo han permanecido un día en Mallorca, en su breve estancia en la isla han realizado excursiones por el interior, utilizando coches, y realizando muchos de ellos compras en los comercios de la capital.

Ello da vida a la industria de transportes y a los proveedores de esta industria, y aunque estas excursiones de turismo sean el aspecto menos interesante para la industria del viajero es indudable que para nuestra economía tienen una importancia considerable.

La reacción considerable que se nota en la afluencia de turismo a Mallorca, y de la cual todos debemos alegrarnos ya que todos, unos directa y otros indirectamente nos beneficiamos de cuanto contribuya a mejorar nuestra economía, debe también ser motivo para que nos preocupemos más todavía para lograr la favorable resolución de aquellas aspiraciones que con vistas al turismo venimos sosteniendo.

Carreteras buenas para que el turista pueda recorrer fácil y cómodamente Mallorca; aumento de comunicaciones para facilitar las excursiones a esta isla, y la reforma del puerto para que los barcos de turismo no tengan que anclar en la bahía, son necesidades por cuya satisfacción hemos de preocuparnos todos, si queremos dar al turismo en Mallorca la organización que su importancia reclama.

MADRID. — Funerales por la muerte del mariscal Hindenburg. — En la Embajada alemana se han celebrado solemnes funerales con motivo de la muerte del presidente Hindenburg. — Durante el acto la bandera alemana e hitleriana, ondean en el exterior del edificio

CURIOSIDADES

La fuerza muscular de los insectos comparada con la del hombre

Todo el mundo conoce las "cabezas de turco" y otros aparatos dinamétricos desde ha muchos años empleados para medir la fuerza muscular del hombre.

Por medio de estos aparatos se ha demostrado que el esfuerzo muscular del hombre tirando con las dos manos es de unos 55 kilogramos, y el de la mujer 33. No arrastramos ni aun el equivalente a nuestro propio peso.

El caballo arrastra todavía menos; un caballo que pesa 600 kilogramos no arrastra más de unos 400.

El abejorro es incomparablemente más fuerte que nosotros, supuesto que es capaz de ejercer un esfuerzo de tracción igual a catorce veces su propio peso.

De experimentos hechos resulta que el "carabus auratus "arrastra diecisiete veces el peso de su cuerpo, la aleja veinte veces el suyo .Sí, pues, el caballo tuviera la fuerza de este último, o si éste adquiriese el tamaño de un caballo sin perder nada de la suya, podrían el uno o el otro arrastrar 25.000 kilogramos.

Se cuenta que un obrero inglés construyó una carroza de marfil .En el pescante de la carroza había un cochero, un postillón, cuatro personas en el carruaje y dos lacayos en la trasera. Todo este tren era arrastrado por una pulga.

No hace todavía muchos años que se enseñaban las "pulgas sabias". Dos pulgas estaban enganchadas a una berlina de oro de cuatro ruedas con un postillón, otra sentada en el pescante llevaba un látigo. Otras dos arrastraban un cañón con su cureña...

Todos hemos visto saltar a las pulpas este gracioso parásito, cuyo tamaño no pasa de dos milímetros, da saltos de un metro. En proporción, un león debería darlos de un cuarto de legua.

Algunas veces nos sentimos orgullosos de haber hecho construir las pirámides de las cuales la más alta iguala noventa veces la estatura de un hombre ordinario. Pues bien .los termites construyen otras habitaciones doce veces mayores que aquellas. Sus nidos tienen mil veces su tamaño, y su solidez no es menor que su elevación. No solamente los hombres pueden subirse sobre ellos sin romperlos, sino que lo toros salvajes, los búfalos, se colocan encima para acechar por entre las yerbas de la llanura si les amenaza el león o la pantera.

La potencia destructora de estos pequeños seres no es inferior a su fuerza. Los termites desde el siglo pasado se ocupan en Krinar Rochefort y la Rochela como lo hicieron ya con Valencia en Nueva Granada. Su obra de destrucción se opera con una rapidez asombrosa. Se les ha visto horadar en una sola noche de abajo arriba, todo el pie de una mesa, luego la mesa, y continuando su destrucción, bajar por el pié opuesto después de devorar el contenido de un cofre que había sobre la mesa minada.

Los "sirex" son capaces de perforar el plomo como se demostró en los cartuchos y las balas que se encontraron atravesadas durante la guerra de Crimea. Y mucho tiempo antes de esta guerra se habían encontrado ya deteriorados por ellos los "elisés" de plomo destinados a la impresión de los "Faustos militares".

Un hombre de la fuerza del chorlito, (relativamente a su peso), podría levantar uno de 850 kilogramos.

Un hombre cuya corva fuera relativamente tan fuerte como la de una pulga podría saltar 150 veces su estatura, es decir una elevación de 750 pies.

Se ha calculado la intensidad que adquiriría la voz del hombre si el sonido que emite estuviera en proporción del volumen del cuerpo, comparado con el de la cigarra, que se hace oir a una distancia de 100 metros. Un hombre regular pesa tanto como 6.000 de estos insectos; si su aparato vocal fuera tan poderoso como el de la cigarra, este hombre podría hacerse oir a una distancia de 1.600 millas, es decir, que desde París llegaría su voz más allá de Constantinopla, hasta el Asia Menor, cien millas más allá de Moscou, lo cual sería una grave concurrencia para la telegrafía eléctrica.

Según estos cálculos, el hombre que cometiera la imprudencia de estornudar en su casa, se vería inmediatamente sepultado entre sus ruinas.

W.

NUESTROS COLABORADORES

LA VIÑA Y LA BODEGA

La propaganda del vino

Por contener numerosas noticias sobre la propaganda del vino en el Extranjero, reproducimos un artículo de nuestro compañero Dionisio Pérez, aparecido en "La Guía Oficial de Barrameda" para 1934, publicada hace pocos días.

"Carta a la mano.—A Serafín y Joaquín Alvarez Quintero. — En el mes de junio del pasado año asistí, en Burdeos, a las Fiestas del Vino. El Sindicato de Bodegueros de la Gironda había celebrado un concurso entre poetas y músicos, para premiar un himno báquico, de carácter popular, en que se enaltecieran los vinos bordeleses y se excitara a las gentes a beberlos. Se premió uno de los himnos presentados y aún se dieron varios accésits, para alentar a los concurrentes. Se cantó el himno premiado por una masa coral, ante una enorme muchedumbre, y aún, no pareciendo bastante alegre y rabelesiano y gargantuesco, se repitió en las funciones teatrales de aquellos días y aún se enseñó a los niños en las escuelas. En el año actual se celebra el concurso nuevamente, y se repetirá hasta que un poeta y un compositor acierten a producir una canción que exprese la admiración, el amor, la devoción, la gratitud, el ansia sensual, el deseo renovado apenas satifecho, los diversos sentimientos, en suma, que inspira a todo bordelés el vino de su región. "Es preciso—se escribía en la convocatoria del concurso — que tengamos nuestra "chauson a boire" y que toda Francia la aprenda y la cante en todas sus fiestas".

Comentando, con unos españoles que me acompañaban, esta fé de los franceses en la propaganda y este culto fervoroso a los frutos de su tierra y de su industria, recordé la bella poesía con que la musa quinteriana ha enaltecido a la sanluqueña manzanilla. ¿Cómo del brindis de aquel mocito elocuente y parlador, no se ha hecho un himno báquico, que se repitiera, no ya en fiestas que en honor del vino gaditano—de toda la gama prodigiosa y sin par en el mundo de los caldos jerezanos, portugueses, sanluqueños y roteños—debieran celebrarse en la provincia y en Madrid y en Barcelona y donde fuera posible, sino en aquel "allá lejos„, que cada día olvidamos con mas torpe apresuramiento; en las romerías y verbenas que celebran los emigrados en Cuba, en la Aregntina, en Méjico, en el Estado de San Pablo y en pleno Nueva York.

Cuando se sabe bien lo que es la "manzanilla„—amigos Serafín y Joaquín—; cuando, a la vez, se enorgullece uno de ser gaditano, es cuando en aquellas lejanías, entrando a descansar en un hogar humilde de Mayarí, camino de Artemisa y Pinar del Río, o en la españolísima ciudad de San Nicolás de los Arroyos, orillas del dilatado Paraná o escalando la alti-planicie prodigiosa de Santos a Sao Paulo, bordeando el bosque virgen, o en el mas peligroso bosque de los rascacielos de Nueva York, se ofrece al regusteo de nuestro paladar y a la alegría de nuestro espíritu una copa del pulido vino y se oye mentar los nombres: Goya, Guita, San León, Gitana, Pastora, etcétera.

En Burdeos, como yo hiciera notar que no parecía precisa tan intensa propaganda de sus vinos, sobre todo en la misma región productora, se me me arguyó que comercialmente "nunca se tiene bastante fama". La nombradía de los vinos franceses en el mundo la han hecho los novelistas y los poetas y hasta los autores de dramas y comedias, más que las propagandas industriales y los viajantes de comercio. Cada año se celebra en París el concurso titulado de las "Vignes de France", en el que se distribuyen veinticinco mil francos, donados por las asociaciones de vinicultores, prendando novelas, poesías, artículos, monografías técnicas, en que se enaltece el vino. El concurso de 1934 lo ha presidido Mauricio Donnay, de la Academia, y ha contado con los votos de León Daudet, de los novelistas hermanos Tharaud, de un Delegado de la Academia de Medicina y otros.

Un admirable diario hispánico de Nueva York, "La Prensa„, clamaba hace pocos dias pidiendo al gobierno español que se emprendiera, por cuenta de la nación, la propaganda gigantesca que era preciso hacer en aquel inmenso mercado para que fuera útil a España la abrogación de la Ley Seca, ya que los vinos españoles se consumían sólo por los peninsulares y algunos hispanoamericanos, porque los yanquis no los conocen y toman como vino español las mixturas más abominables enviados por Inglaterra, por Alemania o por la propia California, que usa los nombres de Jerez, Málaga, Priorato, Cariñena, etcétera, con todo libertinaje y desenfreno.

Propaganda... En LA ULTIMA HORA he descrito yo la Feria gastronómica que cada año se celebra en Dijon y en la que se hace la más pantagruélica y báquica apoteosis del vino de Borgoña, que puede imaginarse. En la Feria de Lyon, las fiestas de los vinos de Francia duran ocho dias, deicándose uno a cada región. Rouen celebra cada año su Fiesta, que se llama sin recato "du ventre„; esto es, "de la tripa„, que diría un vasco tragón y en ella la exaltación del vino tiene exquisiteces de Juegos Florales y desenfrenos de bacanal...

Sería interminable mi cuento. No hay que esperar que el Estado español, se de cuenta de que la propaganda del vino, la exaltación, singularmente, de estos vinos de calidad que se llaman manzanilla, amontillado, tintilla, moscatel, debiera ser uno de sus primeras funciones y su mas fecunda política; tampoco se debe esperar que nuestros bodegueros que siguen creyendo que "el buen vino en la bota se vende", inicien esta revalorización del vino, hasta conseguir que llegue a ser un amor y una fé y un orgullo de la opinión pública, como cualquier ideal político o como el recuerdo de cualquier batalla ganada...

En Francia, quienes afamaron el vino, desde tiempos del Rey Verde, el buen bebedor y buen amador En-

BARCELONA — Carrera infantil en el circuito de la Exposición Parque de Montjuich.— Como complemento a la carrera ciclista revancha del gran Premio de Montaña de la Vuelta a Francia, en la que participaron todos los ases de esta especialidad, tuvo lugar una carrera infantil. En nuestra fotografía el momento de la salida

EN EL CIRCULO DE LA UNION MERCANTIL. — Agasajo al presidente del Elemento Joven del Círculo de la Unión Mercantil, D. Tomás Seseña Palacios, con motivo de su reciente elección, para secretario del Círculo. D. Tomás Seseña rodeado de socios del Círculo, en el momento de hacerle entrega del pergamino

M.C.D. 2022

rique IV, fueron los poetas y los ancioneros y los novelistas y los periodistas que siguieron las huellas de Rabelais, como aquí debiéramos haber seguido las de Arcipreste de Hita...

Acaso, vuestras manos, sabedoras de todos los éxitos, pudieran rehacer esta obra, congregando una Hermandad o Cofrada civil de la Manzanilla-, en que entráramos cuantos amamos el buen vino y reuniéramos medios económicos para organizar estas Fiestas del Vino, como hace Francia, y poner las Letras al servicio de esta gloria nacional... Continuaría trazando este programa, si no fuera ya de vencida, al llegar a esta cuartilla, mi penosa jornada de trabajo y si en este momento una mano amiga no colocara, como hace cada día, sobre mi mesa la caña reparadora y me apremiara con su duda:

—¿Cuál prefieres hoy? ¿Goya? ¿San León? ¿Guita? ¿Gitana?...

Y he aquí, amigos Serafín y Joaquín, mis manos, que se ofrecen a las vuestras, con toda la admiración sincera de quien cree que nadie hizo jamás en la Historia por Andalucía lo que acertó a lograr la musa dulce y sutil regocijada y humana que os inspira.

DIONISIO PEREZ.

(Reproducción prohibida).

NUESTROS COLABORADORES

DESDE BUENOS AIRES

Fiesta militar

INTERVALO.—

Aseguraba en mi crónica anterior que el conflicto político suscitado en el gobierno de la Provincia de Buenos Aires había sido solucionado. Desgraciadamente no fué así. En estos momentos continúa la divergencia entre los grupos antagónicos del partido cuyo representante ocupa la presidencia de la gobernación. Y como, según advertía, los comités partidarios son los que influyen directamente y a cada instante en el desenvolvimiento gubernativo, claro está que de estos choques de las dos tendencias dependen en buena parte los titubeos y desviaciones del gobernador de la provincia.

Tampoco en España ha terminado el grave conflicto de la ley de cultivos de la Generalidad, si bien, según los últimos telegramas, hállase en camino de solución acomodaticia. A mi alrededor suenan también voces diversas a propósito de tal problema. Hay periódico español, evidentemente poco enterado, que confunde Cataluña con su gobierno, a pesar de ser tan manifiesta la opinión contraria de la mitad de los catalanes. Al jefe de esta disidencia se le tilda gratuitamente de enemigo cruel de la clase agrícola que ambiciona lógicamente las reformas. Como esta acusación agravia la verdad, volveré en su defensa; cosa que me es fácil demostrar.

Entre tanto, voy a abrir un paréntesis para recoger una información de un acto oficial que, aunque usual en esta ciudad, siempre reclama la atención pública, debido a las manifestaciones de las principales figuras que en aquél toman parte. Se trata del ágape de camaradería que el ejército y la marina efectúan la víspera del 9 de julio, para celebrar el aniversario de la Independencia de la República Argentina, realzada siempre por el Presidente de la Nación. En tal fiesta se aguardan, con curiosidad unas veces, con expectación otras, las palabras del primer mandatario, sobre todo si las circunstancias piden declaraciones relacionadas con la actualidad palpitante.

ADHESION.—

La actualidad candente siguen constituyéndola, el partido Radical, que aglutinó años atrás asombrosamente el extinto don Hipólito Yrigoyen; la revolución de Septiembre de 1930, que derribó su segunda presidencia, y la abstención comicial del partido que ahora preside don Marcelo T. de Alvear, acompañada de algunos intentos subversivos planeados por unos pocos militares. Todo ello, naturalmente, predispone a aguzar el oído archiatentamente por si una frase más o menos encubierta revela el verdadero estado interior de las fuerzas armadas y el propósito que para el futuro abriga el Poder Ejecutivo con respecto al partido llamado tradicionalmente radical.

A esta faz de la actualidad política hay que agregar la que dibuja la agrupación del fascismo, que cierta gente se obstina en ver relacionada con algunos militares, acaso los más entusiastas del general Uriburu, muerto apenas abandonó el gobierno dictatorial.

Los dos oradores que precedieron el discurso del Presidente y, sobre todo, los aplausos que acogieron sus manifestaciones, no dejaron la menor duda en cuanto a su adhesión a la legalidad, y al porvenir, aunque éste sea a muy largo plazo para asegurar una profunda convicción. Lo más cierto es que el actual Presidente general Justo, concentra en su persona los sentimientos de fidelidad tanto del Ejército como de la Armada, según expresiones elocuentes del general Tomás Martínez y el capitán de navío Francisco Lajous.

El primero en representación del Círculo Militar, declaró, además, ser muy grato al sentimiento patriótico de todos sus camaradas, poder afirmar "en víspera de una fecha gloriosa de nuestra historia y ante la augusta efigie de nuestro gran capitán, que el ejército y la marina han cumplido con honor sus deberes fundamentales, reafirmando hoy también aquí con firmeza que da una inquebrantable resolución de seguir cumpliendo siempre para honor de la República, para prestigio de nuestras instituciones militares y como un homenaje a nuestra noble tradición de soldados. Nada ni nadie ha de torcer o extraviar nuestro camino que es recto como las hojas de nuestras espadas, firme como la dureza de nuestro acero, inquebrantable como la leyenda que lleva grabada por mandato imperativo de nuestros mayores."

FIRMEZA.—

La alusión, en estas palabras y en otras del mismo discurso, a los hechos pasados, no podía pasar inadvertida a nadie. Han sido diversas las ocasiones en que ciertos políticos intentaron sobornar elementos militares para recuperar el poder perdido. A ellas quiso referirse ostensiblemente el general Justo, tanto para asegurar su decisión absoluta de mantener la legalidad durante su presidencia, como de prometer su lealtad en la trasmisión del mando en la hora señalada por la Constitución; declaraciones que en boca del ilustre militar, bien conocido por su carácter, aunque flexible, firme y por su marcada honestidad personal, contribuyeron a sosegar el ambiente nacional, agitado por las masas opositoras.

El Presidente, esta vez, tampoco ha rehusado, según es su costumbre, hablar claro y con definición indubitable. Quiso referirse a rumores que lanzan políticos de varias agrupaciones sobre la actitud del Ejército en las futuras elecciones presidenciales. Dijo terminantemente:

"Quienes no conocen cuán hondamente sienten el patriotismo los militares, quienes los creen sólo inspirados en satisfacer sus aspiraciones personales, han dado últimamente en hacer circular la versión de que el triunfo de un determinado partido político habría de traer o no traer represalias sobre los oficiales que tomaron parte en los hechos que libraron al país del oprobio en que vivía en septiembre del año 30, y no ha faltado quien—midiendo el cuerpo de oficiales por su propia pequeñez—haya dicho que sólo mientras el presidente actual estuviera al frente del gobierno, las instituciones armadas se mantendrían en la obediencia. Desconocen los que así hablan, lo repito, la nobleza de vuestros sentimientos, la pureza de vuestro patriotismo, y olvidan que vosotros sabéis que la consagración hacia un ideal ennoblece a los individuos y que la ciega sujeción a un gobernante denigra, por lo general, a quien lo hace, cuando no engendra la tiranía, el despotismo o la anarquía. Para honor de la República, vuestro blasón es más noble, señores oficiales, y ello se refleja en las instituciones que os cuentan como competentes."

Terminó así: "ratifico nuevamente, solemnemente, mi firme resolución de ser el presidente de los argentinos, de ejercer mis funciones dentro de las normas que juré cumplir y de deponer la alta investidura que se me hiciera el insigne honor de confiar a mi lealtad de hombre de bien, sin haberla amenguado ni ante seducciones ni ataques, vengan ellos de donde vinieran."

ELOGIO.—

Lo copiado, que sólo es breve nota de lo dicho por el Presidente, fué calurosamente aplaudido por la numerosa concurrencia. Al día siguiente, la población, en su parte más imparcial, acogió con notable complacencia las declaraciones del general Justo, aunque militar tan conspicuo nos tenga acostumbrados, desde muchos años atrás, a una posición profundamente democrática, en términos tales que bien ha podido ser llamado el militar civilista. Por mi parte, no es esta la primera vez que subrayo en letras de molde los conceptos verdaderamente republicanos y que en distintas actuaciones ha puntualizado como general, como ministro de la Guerra y como Presidente de la Nación.

Prueba de que esa opinión aludida no se ha equivocado, la tenemos en los términos elogiosos con que buena parte de la prensa ha apostillado el gallardo discurso. Desde luego se ha visto con agrado la firmeza, acompañad ade aplausos de los camaradas que la respaldaban, con que los oradores dieron al país "la impresión de vigor sereno y de tonificante confiada de aplausos de los camaradas República, sin perjuicio de advertirse las dificultades que la época le ofrece y que han de ser superadas por el tesón y la energía comunes puestos al servicio de la patria.

Mas el comentario que ha sorprendido de veras y que ha añadido un grado de mayor tranquilidad, ha sido el aparecido en las columnas del popular diario "La Vanguardia". Acaso sea esta la primera vez que el órgano del socialismo argentino se decide a elogiar palabras del Presidente, cuya ascensión al poder, por ser militar, no vió con gusto. Leído el discurso, no ha ocultado el deseo de afirmar que "el país ha de haber recibido con unánime complacencia, indudablemente, algunos de los conceptos enunciados por el Presidente de la República... No puede ser otra la impresión producida por las palabras del primer magistrado en cuanto ellas señalan cuáles son, dentro de una democracia bien constituída, los deberes a que los militares deben ajustar rígidamente su conducta, y en cuanto reafirman su respeto y acatamiento por las instituciones de que se enorgullece nuestro país."

Elogio tan sincero ha sido acogido por la opinión con doble contento: ver juzgadas con tanta justicia las afirmaciones del Presidente, y saber que el socialismo argentino muéstrase prudente y discreto en estas situaciones que tanto interesan a su patria.

J. TORRENDELL

Las Baleares

MALLORCA: Lujoso album conteniendo 25 hermosas fototipias de lo más notable de la isla, precio 5 ptas.

POSTALES: Hermosa colección de tarjetas postales de los sitios más pintorescos de las islas. Los hay en colores; en negro y fotografías.

200 modelos distintos, en negro y en colores, sueltas y en bloques de 12 a 40 postales.

PORT-FOLIO de las Baleares. Hermosa colección de 80 fotograbados, encuadernado en tela, 8 ptas.

GUIAS de Baleares en español, francés e inglés.

MAPA DE MALLORCA conteniendo las vías férreas, caminos vecinales y carreteras, 1 pta.

FOLK-LORE DE MALLORCA: Danzas y canciones para piano, por Antonio Noguera, precio 5 ptas,

NUEVA HISTORIA DE MALLORCA, por el P. Juan Binimelis. Edición económica, 5 tomos rústica, 10 ptas.; encuadernados, 20 id.

BREVE RESEÑA DE LA HISTORIA DE MALLORCA, por «Un Almogávar», un tomo 4.° de 200 páginas, 2 ptas.

HISTORIA DE ALCUDIA, por D. Pedro Ventayol Suau, 2 tomos 6 pesetas.

LA FE TRIUNFANTE: Nueva edición de la famosa obra del P. Francisco Garau, en la que se historian los últimos cuatro autos de fe que se celebraron en Mallorca contra los judíos, y en la que se detallan las persecuciones de que fueron víctimas en esta isla.

Ventas al por mayor y menor. Librería de J. Tous, Plaza de Cort

Ayuntamiento de Palma

IMPUESTO SOBRE GRAMOLAS

Se pone en conocimiento de los deudores por el Arbitrio establecido sobre Gramolas y Radio-Gramolas, que por esta Alcaldía se ha firmado con fecha de hoy el Decreto de apremio y por tanto durante el plazo de diez días podrán satisfacer las cuotas con el diez por ciento de recargo y luego con el veinte por ciento, procediéndose al embargo de los bienes a que haya lugar. Esta Alcaldía confía que los contribuyentes no obligarán a que tenga que llegarse a tal extremo.

Palma 7 de Agosto de 1934.—El Alcalde, *Emilio Darder*.

Por 5 ptas.

Pasiones y deseos, por la princesa Bibesco.	5'00
Buena amiga, por Paul Rouget.	2'00
Aventuras de un fanfarrón, por Thackesay.	2'50
Los emigrantes, por Hoyos y Vinent.	3'50
Romanones, por Luis Anton del Olmerst.	6'00
Para ganar en la lotería.	0'50
Micelanea, por Luis Zapata	2'00
Labios pintados, por Juan León.	4'00
	25'50

De venta en la librería José Tous.

Mallorca

Magnífico album de 52 interesantes fotografías de la Isla de oro, tamaño 32 x 24 cm. con amplio texto en castellano, inglés y catalán.

10 ptas. ejemplar encuadernado ricamente.

De venta en la librería José Tous.

SOLARES

Las hay para vender muy bien situadas en las calles de Luis Salvador y Coliseo Balear.

Para informes: Librería de José Tous, plaza Cort.

COMERCIANTES

¿Recibe usted géneros del Extranjero?

¿Quiere recibirlos con prontitud?

Indique siempre al hacer sus pedidos sean entregados:

En Cerbere B. Buxó Labori.

En Port-Bou, B. Buxó Labori.

En Barcelona E. y J. Labori Buxó, Castaños, 28. Teléfono núm. 1911.

Corresponsal en PALMA, Bartolomé Mulet Berga. Site Esquinas, 18.

SE ALQUILA

Casa amueblada, jardín, baño-termosifon, agua coriente, calefaccion central en la calle de Streseman número 4 (junto al Velódromo) también se alquilaría sin muebles. Informes: Palacio, 73.

Beba **Orange d'Or** es un producto MIRET

Queréis pasar un buen rato y gastar poco, pasat por la

MACARENA-Bar Dancing

Gran éxito de María la Gitanilla, el gran Tobado y el Gigante Niño de las Flores, acompañados de 15 super-tanguistas.

FOLLETIN NUMERO 88

Los hijos del delito

por EMILIO RICHEBOURG

breza, compartidlo todo siempre". Y no dijo más; sonriendo expiró en nuestros brazos.

Leontina lloraba amargamente. El señor Descharmes le cogió la mano.

—Hermana mía — le dijo — Angela me ha repetido con frecuencia esas palabras de la madre de ustedes, y siempre habíamos convenido que, cualquiera que fuese, usted compartiría nuestra fortuna... La herencia de ustedes dos es la que yo he hecho fructificar, y para ustedes dos he trabajado yo... Desde mañana, si así lo desea usted, hermana mía, tendrá dispuesta su parte...

—Hermana mía—le dijo,—Angela me ha repetido con frecuencia esas palabras de la madre de ustedes, y siempre habíamos convenido que, cual quiera que fuese, usted compartiría nuestra fortuna... La herencia de ustedes dos es la que yo he hecho fructificar, y para ustedes dos he trabajado yo... Desde mañana, si así lo desea usted, hermana mía, tendrá dispuesta su parte...

—El cariño de mi hermana y la amistad de usted, es todo lo que deseo. Si no les molesto.

—¿Qué estás diciendo?—le interrumpió Angela.

—Pues bien, me tendrán ustedes a su lado; no necesito gran cosa; un rinconcito en la casa me bastará.

—¡Oh, sí, te quedarás aquí, y nunca nos separaremos!—dijo vivamente Angela.—Tendrás tus habitaciones, las más hermosas serán para tí; y tus criados, tu coche, ¿no es verdad, Enrique?

—La voluntad de su hermana de usted ha sido siempre la mía—respondió el señor Descharmes dirigiéndose a Leontina.

—No, no—replicó ésta—sed dichosos, pues lo merecéis y disfrutad de la fortuna que debéis a vuestro trabajo... ¡Yo, lo repito, no pido más que un rinconcito al lado de vosotros, un retiro profundo, donde pueda llorar y acordarme...!

—¡Pero es que yo quiero, por el contrario, olvides! — exclamó su hermanua estrechándola entre sus brazos.

—¡Es imposible, nunca!...

—¿La oyes, Enrique? — dijo Angela levantándose. — ¡Y hace un momento te has compadecido del marqués de Presle!

—Angela — añadió Leontina — no es del crimen de ese hombre de lo que quiero acordarme; ese espantoso recuerdo lo he dejado entre las tinieblas de que acabo de salir... Pero hay algo más y quiero decíroslo a vosotros como se lo he dicho a la señora de Presle... Yo dí a luz un hijo... a ese niño me lo robaron, ¿qué ha sido de él?... ¿Sabéis ahora por qué quiero llorar?

—¡Dios mío! ¡no lo sabe! — murmuró Angela temblorosa. — ¡Las seis y todavía no hay noticias!

Y se puso a pasearse por la habitación, muy agitada.

El señor Descharmes, impresionado, miraba tristemente a Leontina.

—¿Qué hacer, Dios mío, qué hacer? —se decía Angela.—Con una palabra podría yo convertir su dolor en gozo inmenso; pero sería preciso decírselo todo... ¡Y si lo trajeran herido... muerto!

Un escalofrío le recorría el cuerpo.

—Angela, ¿no escuchas a tu hermana, no le dices nada? — dijo el señor Descharmes.—¿Qué te pasa?

—¡Ah, semejante ansiedad es atroz! —exclamó la joven, saliendo precipitadamente de la alcoba.

Atravesó el "boudoir", otro saloncito y al llegar al comedor llamó a todos sus criados, cada uno por su nombre, con voz vibrante.

Tres o cuatro acudieron asustados.

—Que enganchen en seguida dos coches —ordenó.—Uno de vosotros irá a casa del señor Ancelín y volverá con él; el otro ha de ir a la calle Saint-Dominique al palacio de Presle. En el caso de que el conde haya regresado, se enterará de él si no le ha ocurrido algo grave al señor Andrés Pigaud. En el case de que el conde Gustavo no estuviera en el palacio no preguntará a nadie y volverá en seguida. Usted, Juan ,vaya coriendo a casa del señor Andrés. Vayan pronto, y vuelvan sin perder un minuto.

Después de la exclmación de su esposa seguida de su brusca salida de la alcoba, el señor Descharmes, había quedado asombrado. Pero, para no asustar a Leontina, se esforzó en aparecer tranquilo y sonriente le dijo al cabo de un instante:

—Angela se ha olvidado, sin duda, de dar una orden importante: voy a decirle que vuelva al lado de usted. La dejo sola un minuto.

Dicho esto, salió y se apresuró a buscar a su mujer que acababa de dar las órdenes a los criados.

—Angela — dijo vivamente el señor Descharmes — me has hecho poner inquieto y quizás asustado a tu hermana, ¿qué ocurre? Contesta.

La joven le entregó la carta de Alberto -Ancelín diciendo:

—Toma, lee, Enrique, y comprenderás.

No había acabado de leer el ingeniero, cuando Juan, el criado, encargado de ir al domicilio de Andrés, entró en el comedor.

—Señora — dijo — el señor Andrés y el señor Ancelín han llegado y están en el salón.

La señora Descharmes no pudo contener un grito de alegría.

—Enrique — dijo — ve a recibir al señor Ancelín y a nuestro sobrino, a nuestro hijo... ¡Yo voy a preparar a mi hermana, para la felicidad que la espera!

Estrechando a Leontina entre sus brazos, Angela le contó del modo que su marido había encontrado una mañana, en los primeros días de octubre de 1848 a un niño abandonado en la carretera entre Bois-le-Roi y Melún.

—¿Y dónde está ese niño? — preguntó Leontina con ansiedad.

—Ese niño se ha convertido en un grapo mozo, al que yo quería mucho ya, y ahora voy querer más todavía.

—¡Acaba, Angela, acaba! — dijo Leontina con voz temblorosa.

—¡Pues bien, sí, es él ,tu hijo!...

La pobre madre dió un grito y se puso de pie. Pero en seguida sus piernas flaquearon bajo el peso de su cuerpo, en los brazos de su hermana.

—¡Socorro, socorro! — gritó con todas sus fuerzas la señora Descharmes loca de espanto.

XXXIX

LOS BESOS DE LA TIA LANGLOIS

Cuando al cabo de un cuarto de hora de solícitos cuidados, Leontina Langlois abrió los ojos, vió a su lado, de pie, a Angela y su esposo, y de rodillas, a Andrés que le cubría las manos de besos y de lágrimas. Durante un momento se quedó mirándolo, y después alzó los ojos hacia su hermana, como para interrogarla.

Angela le contestó con un movimiento de cabezo.

Entonces el amor maternal iluminó los ojos de Leontina e irradió en su frente. Con una expresión imposible de describir, pronunció únicamente estas dos palabras:

—¡Hijo mío!

Y sus labios se posaron febrilmente sobre la frente de Andrés.

—¡Madre, madre mía! —murmuró éste.—Hace un momento me han contado su dolorosa historia, ¡oh madre mía, cómo voy a quererla!!...

Angela y su marido cambiaron una mirada y se retiraron discretamente, sin hacer ruido.

¡Ah, su alegría era grande; nunca la habían soñado tan completa!

—¿Qué se ha hecho del señor Ancelín?—preguntó Angela.

—Yo le he rogado que fuera en busca de Paulina y de su hija—respondió el señor Descharmes.

—¿Pero Clara ha sido encontrada? —exclamó la joven.

—Sí.

—¡Todas las dichas llegan juntas!

—Sólo nos falta asegurar la tranquilidad y el porvenir de tu hermana y de su hijo. Yo quiero que la felicidad de Andrés sea completa. Esta misma noche pediré para él a Paulina Langlois la mano de su hija.

—¡Qué bueno y qué grande eres, Enrique!

—¡Y todavía tengo un pensamiento, si es que tú no te opones...

—¡Yo, contraria a tus deseos! Lo dices, pero no lo crees.

—Si tu hermana consiente...

—¿Qué, Enrique?

—Adoptaremos a Andrés, le daremos un apellido y se llamará Andrés Descharmes.

—¡Ah, Enrique, yo te adoro! —exclamó Angela echando los brazos al cuello de su marido.

La llegada de la tía Langlois y de Clara, acompañadas de Alberto Ancelín, dió lugar a una nueva escena enternecedora, provocada por el pañal y la camisita del niño encontrado, que Leontina reconoció como obra de sus manos.

Un criado puso fin a ella con estas palabras:

—La señora está servida.

Pasaron todos al comedor y se sentaron a la mesa.

Inútil decir que la madre de Andrés fué objeto de las atenciones y de la solicitud de todos. Comió poco. ¡pero con qué ternura miraba a su hijo, a su hermana y a Clara!

Como había anunciado a su esposa, el señor Descharmes, a los postres, pidió a Paulina Langlois la mano de su hija para Andrés.

La tía Langlois no se pudo contener más: su contento hizo explosión. Levantóse de la mesa deribando su silla, y declaró que iba a besar a todos, empezando por el ingeniero, lo cual hizo incontinenti, con gran satisfacción de todos ,que le presentaron sus mejillas para recibir los sonoros besos de Paulina.

Cuando la comida hubo terminado llamó aparte al señor Descharmes.

—Tengo algo que contarle— le dijo, —y al mismo tiempo quiero pedirle un consejo.

—Pues aquí me tiene usted a su disposición ,querida Paulina.

Y ambos se dirigieron al despacho del ingeniero, donde se sentaron cerca uno del otro.

—A ver; ya la escucho—dijo el señor Descharmes.

La tía Langlois ,se recogió en sí misma por un instante, y luego empezó:

—Señor Descharmes ,lo que he de decirle podría haberlo hecho delante de todos, excepto de mi hija, pues hay cosas que quiero olvidar y otras que conviene que no las sepa nunca.

Y dicho esto hizo el relato de cómo había veriguado que Augusto vivía en París y todo lo demás hasta el momento en que recuperó a su hija.

—Cedí a las instancias de mi hija —agregó—y dejé escapar a Blaireau en vez de entregarle inmediatamente a la justicia. El miserable tenía tiempo sobrado para huir o esconderse. Esta mañana cuando se presentó un comisario de policía ,con fuerza numerosa, en su casa, todavía se encontraba en ella... ¡Dios no quiso que escapara al

M.C.D. 2022

: - PAGINA INFANTIL - :

Concurso Pitusín

Después del Concurso

COMO DECIAMOS...

Como decíamos en nuestra página última para el próximo día 15, festividad de la Asunción de Nuestra Señora, tendrá lugar el solemne reparto de los premios a los triunfadores en nuestro concurso.

Planeada está ya aunque no en todos sus detalles la excursión, que la haremos (D. M.) a la playa del Arenal. Para ello saldremos en el tren que abandona la estación de Palma a las 2 y 40 de la tarde, para regresar al anochecer, también en el ferrocarril.

Apenas llegados al Arenal haremos la entrega de los premios, sorteando los de la 1., 3., 4., 6., 7. y 8. Semanas en que son varios los que están en condiciones para alcanzarlos.

Tenemos en cartera otras cosas que indicaremos en la página infantil de la semana próxima.

¡¡LOS CARNETS!!

Reiteramos a todos los que concurieron al concurso pasen DENTRO DE LA ACTUAL SEMANA por nuestra redacción para recoger el carnet correspondiente. Los tenemos extendidos todos, y hasta hemos enviado ya a nuestros coresponsales en los pueblos los de aquellos concursantes que no residen en Palma.

Nos es indispensable saber antes del martes cuantos serán los que concurran a la excursión, tanto por lo que se refiere a plaza en el tren, como por lo que afecta a algún otro propósito que tenemos.

Hasta el sábado, pues, se hará únicamente entrega de carnet para esta excursión, y solamente los que lo hayan recogido y puedan presentarlo en el momento de la partida, tomarán parte en ella.

UNA RECLAMACION

La hemos recibido por correo, respecto a las soluciones de la última semana: Se refiere a que en la lista de soluciones enviadas por «Maribel» no aparece la del pasatiempo número 110 que nos envió. Nos hacen luego algunas observaciones sobre el pasatiempo 116, que no podemos tener en cuenta porque es cosa del autor. Por otra parte hemos dicho repetidas veces que solamente aceptábamos como soluciones exactas las marcadas por los autores de los pasatiempos, por mucho que en no pocas ocasiones tuvieran más de una solución que en rigor y desde el punto de vista del pasatiempo en sí pudiera ser una interpretación correctísima.

Desde luego exponemos esto aun sabiendo que anotadas como verdaderas las soluciones reclamadas no alcanzarían a la cifra que presentó el triunfador Juan Barceló.

RELATOS SENSACIONALES

Una noche de cacería, en los ríos de Indochina, ofrecen el espectáculo de la lucha del tigre con el cocodrilo

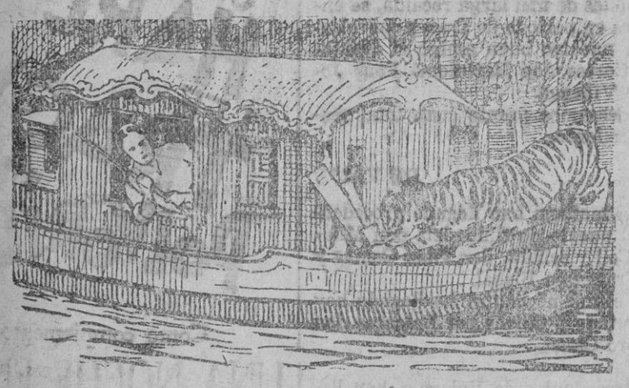

A la edad de veinticinco años terminaba su carrera de ingeniero agrónomo Roberto Castell. Ante una lucha tenaz y porfiada por abrirse un puesto en la metrópoli, creyó mejor marchar a las colonias francesas en donde quizás la suerte le permitiera mayores facilidades para orientarse en su vida profesional.

Una antigua sociedad explotadora del caucho, fué el vínculo que le puso en antecedentes sobre su pretendida emigración. En la Indochina, la entidad, poseía inmensos terrenos dedicados al cultivo del arbolado que rinde la materia prima del caucho.

Con excelente disposición de ánimo y acuciado por su sed de crearse un porvenir, convino el trato y allá se marchó, a las tierras de la Indochina, a practicar su profesión.

EN TIERRAS EXTRAÑAS

No vamos a reunir los pormenores de su viaje lleno de felices episodios que llenaban su alma de esperanza. Prescindamos de los detalles ésos y digamos, que en la Indochina su primer contacto con los coloniales, no pudo ser mas encantador. Un carácter comunicativo, pero también lleno de energía y generosidad le franqueaba las puertas de la amistad. Los indígenas le querían. Sus simpatías prendían en toda aquella persona que la trataba para hacerla enseguida, amiga. Muy recto en sus resoluciones, sabía apoyarlas en razones justicieras. Jamás favorecía al amigo, si, de antemano comprendiera que la balanza de la justicia no se inclinaba de aquella parte. Quiere esto decir, que sabía perder a tiempo una amistad, si ello traducía un bien colectivo.

UNA INVITACION SUGESTIVA

Las bestias de todas clases en aquellas tierras donde el hevé, que así es el nombre del árbol que da el caucho, se extiende en dilatadas plantaciones que abarcan muchos millares de hectáreas, causan daños cuantiosos que principalmente adquieren su mayor importancia cuando esos árboles empiezan a ser simples arbustos. Las batidas y los recursso puestos en práctica para destruir a las fieras, no han dado grandes resultados. No obstante, las frecuentes batidas y el empeño en alejar de los bosques a esos seres dañinos había servido para aminorar las proporciones del mal.

Una noche, el ingeniero, recibió una tentadora invitación. Un indígena, gran conocedor del terreno, le animaba para dar una caza y ponerle a tiro de su rifle, un tigre. No desechó la oferta y fué a buscarle realidad.

CAMINO DEL RIO

El indígena que conversaba con el ingeniero, concretaba ya en el diálogo la partida:

—Tenlo por seguro—le hablaba en tuteo familiar—. Si tu vienes a Phan tiet, podrás matar un tigre con la carabina.

—¿Y por dónde vamos a ir?

—Por el río. En una embarcación de bambú. Mi amigo sabrá dejarla para la excursión.

—Pues aceptado y mañana en la noche, a partir, ¿no es eso?

Estas últimas palabras cerraban la conformidad. El viaje ofrecía sugestivas perspectivas. No solamente la cacería iba a ser de tigres. También los cocodrilos, siempre pródiga en las márgenes del río, aumentaban la emoción de aquella excursión.

EMPIEZA EL VIAJE

A la noche siguiente, cuando aún las ocho no habían sonado, Roberto Castells, acompañado de un fiel servidor remontaba con sus útiles de viaje las zonas laterales del río.

A dos kilómetros de distancia, en la semioscuridad, los gritos de Sung-Loc, advertían su presencia. Montado en la embarcación de bambú, llamaba así la atención del ingeniero para no distraerlo en su ruta.

Con gran algazara, el indígena acogió al muchacho, transportó los elementos de su equipaje en la frágil barquichuela y ya sobre ella, el viajero, fué a acomodarse en la rotonda de popa.

Tres hombres formaban en total la expedición. Cenaron y ya mas tarde ,mientras los dos hombres alternaban en el remo, él quiso tomar el descanso.

UNA DESAPARICION RARA

El rumor de los remos cortando el agua y la serenidad de la noche ponían en su ánimo gratas satisfacciones. Adormecióse y sin un hecho relevante estuvo entregado al descanso con un plácido abandono de todos sus sentidos.

Cuando las primeras horas de la madrugada el vientecillo fresco azotaba su cutis, despertó. Miró su reloj. Las cuatro de la mañana. Se incorporó reconociendo que la barca había perdido movimiento. Estaba atada al tronco de un árbol. Se levantó prestamente, llamó a sus acompañantes y nada. Tomó un poco de prevención. ¿Que podría haber pasado? ¿Adonde habrán ido a parar sus amigos? Las dudas le atormentaban. Ignoraba su situación. No pensaba en celadas. Abrigaba confianza en Sung-Loc. Pero el hecho extraño y raro, no dejaba de llenarle de mil pensamientos.

CON EL ARMA AL BRAZO

Por sí o por nó, se puso en guardia. Cargó con su carabina, la montó y preparado, no quiso que los acontecimientos le cogieran por sorpresa, desprevenido.

Se encerró en el interior de la barquichuela de bambú y como la oscuridad todavía envolvía el paisaje no se atrevió a abandonar su refugio ni hacer peligrosas exploraciones.

Pero inopinadamente, sintió un brusco bandazo en la nave. Efectivamente, por una de las ventanillas distinguió dos puntos luminosos. Aquello le infundió un cierto temor. Se encontraba con un tigre a la vista. Buscó su más cómoda posición y sin que la fiera pudiera advertirlo, descargó un tiro. Entonces la porfía del animal, se hizo mas desesperada. No tuvo acierto en la puntería y el tigre, dolorido y colérico amenazaba echar abajo aquellos endebles tabiques de la obra muerta de cubierta.

LOS FUGITIVOS A LA VISTA

En estas circunstancias un tanto comprometidas oyó las voces de sus compañeros que se acercaban. Les gritó para ponerlos sobre aviso y antes que les llegara la señal, otro tigre les hacía buscar la altura de un árbol para ponerse fuera de su presa.

El ingeniero pensó que la situación era harto arriesgada para salir en socorro de sus amigos ya de retorno. Quiso primero ahuyentar el peligro y quitarse de enmedio a la terrible fiera empeñada en apoderarse de su persona. El cerco del enemigo, se hacía cada vez mas apurado. Confiaba únicamente en su suerte y en su astucia también.

Reflexionaba cuando un nuevo golpe, seguido de la caida de diversas tablas de la toldilla, le ponían en el antecedente de que la fiera avanzaba en su camino. Herida y todo no perdía su ánsia de revancha.

UN GOLPE PROVIDENCIAL

Desde la margen del río, un enorme cocodrilo, malhumorado, sin duda, se desesperezaba y corría hacia el lugar de la barca. La cercana a ella, hizo un esfuerzo para trepar. Mas la pirueta de atleta, no iba en su corpachón demasiado pesado y lento. Entonces, el tigre, distraido, fué a por su nuevo enemigo. La ocasión se ofrecía propicia. El ingeniero, vió el cielo abierto. Reunidas las dos fieras en la lucha a cierta distancia, disparó varias veces. Ahora, acertaba. Tigre y cocodrilo caían al río para dejarle respirar. En tanto, sus compañeros, desde la altura del árbol, lograron encender fuego para poner en fuga a su perseguidor. Y así el ingeniero y sus amigos, ganaron con suerte, la vida.

Actividades escolares

PARA PROFESORES Y ALUMNOS

Cuadernos de trabajos manuales. Esta obra constará de 12 cuadernos tratando diversidad de materias. Van publicados los cuatro primeros cuadernos, uno 3'50 ptas.

Construcciones Goya: recortables muy originales con los que puede hacerse recortando y pegando, construcciones de gran tamaño 0'25 hoja.

España en relieve. El trabajo más eficaz para la geografía en la escuela; carpeta 1'00 ptas.

Dibujo leyendo 1.ª *parte,* muy ameno, 1'00 pta.

De venta en la librería de José Tous, P. Cort, 29.

La música fué creada por los asirios hace la friolera de treinta siglos, es de cir, tres mil años

Es curioso y siempre instructivo ir conociendo el origen de cosas que se remontan a un tiempo tan lejano que incluso se contrae a pericdos anteriores a la Era Cristiana.

Así, por ejemplo, de la música y su descubrimiento sabemos por el profesor alemán Khatdorff que ésta fué conocida por los humanos nada menos que hace treinta siglos.

Fueron los asirios quienes primeramente instituyeron y utilizaron para sus fiestas, el harpa, la flapta y la lira. El mismo profesor ha encontrado un documental que tiene el carácter de la música escrita.

Gracias a ese testimonio, se sabe, que los asirios, si bien ejecutaban aquellos instrumentos por inspiración, no es menos cierto también que ya conocían la forma de escribir la música que les valía para perfeccionar sus ejecuciones y conocimientos del arte lírico.

Se ha podido descifrar un trozo de esa música, transcrita por medio de carácteres cuneiformes, es decir, rasgos angulosos y esquinados, tal y conforme la empleaban los asirios.

Esta música que cuenta los treinta siglos de existencia, tiene semejanzas y parecidos con la que los chinos empleaban. Es ruda, áspera, muy complicada y se entiende por octavas. Para ejecutarla, se utilizan arpas de dieciocho cuerdas.

Se podrá afirmar, en suma, que esta música de los asirios, les fué enseñada por los chinos, quienes en esta época pretérita ya tenían un civilización muy avanzada.

Un bolso que es arrebatado en el camino, puede ser rescatado al muy ladino

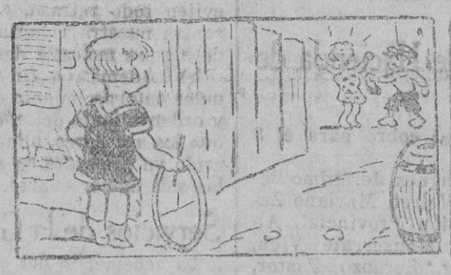

Estaba jugando con su aro la linda Asunción cuando observa que frente a ella, su amiguita Inés, sufre el asalto de un gran pez. Este era un ratero muy tuno que arrebató a la pequeña el bolso donde sus ahorros guardaba.

Se dió a una llantera atroz. Ya no podría ir al cine a la noche. Su mamá, por tonta, la castigaría. Y en tanto el ladrón corría como un gamo, poniendo distancia de su víctima y haciendo cálculos del empleo del caudal.

Tuvo una ocurrencia Asunción y quizás si en bien salía, por lo pronto a la Inés, vengaría. ¿Qué fué ello? Pues sencillamente, soltar el haro con fuerza al paso del truhán y cortándole el terreno, pararle el golpe.

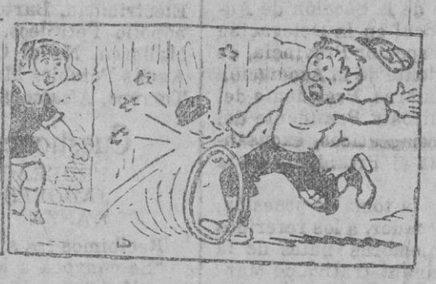

El pícaro no contaba con aquella novedad. Puso su planta en el haro y desgarró el aire con ¡ay! espantoso. Asunción estaba contenta. No le gustaba hacer daño, pero que caramba el granuja merecía un castigo por la hazaña.

Levantó su pierna dolorida, paró en seco y con acento lastimero pedía clemencia. No contaba el truhán con aquella inesperada trapatiesta. El bolso abandonado, ya no era presa codiciable, porque sus rodillas, chillaban.

Y a esta feliz circunstancia debió Inés la suerte de recuperar el bolso, alejando los temores del castigo y de perder por la noche la sesión de cine. Abrazó a Asunción conmovida y desde entonces, fué su compañera.

El avestruz está sirviendo al pintor de caballete y de asiento tentador

Montado en un poderoso y colosal avestruz, el pintor Ruicama, corría la región sacando provecho de su profesión.

Un alto en el camino, sirvió para tomar el paisaje, sirviéndole el avestruz de caballete, asiento cómodamente.

Colaboración infantil

El niño honrado

Hubo una vez un niño muy pobre tan pobre que tenía que salir a pedir limosna para alimentarse él y su madre.

Salió una vez en su camino encontró una cartera la abrió y ante sus ojos aparecieron unos cuantos billetes de Banco enseguida volvió sobre sus pasos a decírselo, no había andado unos cuantos metros cuando se acordó de que aquello se le podrá haber perdido a alguien efectivamente vió venir hacia él una mujer toda despeinada y llorosa le dijo. ¿has encontrado algo niño? si señora le dijo entregándole la cartera y su contenido ella le miró diciéndole ¿porqué no te lo has quedado? porque prefiero pasar miseria a no ser ladrón. Aquella mujer le dió la mitad, el niño muy contento fué corriendo y se lo dijo a su madre todo lo que le había sucedido durante el día.

Mientras este suceso desarrollándose el padre venía de viaje la madre le contó las calamidades y miserias les habían a causa de que se les había acabado el dinero el padre muy contento con la acción de su hijo le regaló un juguete.

Jaime Poveda

El niño caritativo

Era una vez una familia muy rica y caritativa los cuales tenían dos hijos el mayor era muy caritativo y el menor muy avaro un día los dos hermanos juntos fueron de paseo y encontraron a un mendigo el mayor le dió una limosna y el menor se enfadó con él y muy enfadados regresaron en su casa y sus padres les preguntaron porque habían regresado tan pronto el mayor contó lo que había ocurrido y sus padres le castigaron severamente al menor.

Transcurridos unos años el padre murió repartida la herencia como eran mayores de edad cada cual se retiró a su casa el mayor se puso a trabajar honradamente mientras el menor vivía del dinero de la herencia pero llegó un día en que el dinero se acabó entonces fué a casa de su hermano a pedirle dinero y su hermano le dijo vete a trabajar y tendrás dinero como yo tengo. el hermano en vez de ir a buscar trabajo se fué a una esquina a pedir limosna su hermano le encontró cuando salía del trabajo lo encontró pidiendo limosna y le dijo ¿porque pides limosna? porque es mejor pedir limosna que trabajar entonces su hermano lo recogió en su casa y vivieron felices durante muchos años amados y queridos de todos.

Braselina Salom

Colmo

—¿Cual es el colmo de la paciencia?

—No sé.

—Pues, poner una pluma en una jaula y esperar que cante.

—¿Cual es el colmo de un dentista?

—No llevar dientes.

Juan Arroyo.

Trabalenguas

Digan muy ligero:

POBRE, PRESO, PADRE, PRODIGA.

—¿A qué se equivocan?

Juan Arroyo.

M.C.D. 2022

Daremos dinero

por algo que no tiene ningún valor

Gas y Electricidad, S. A.

Informaciones

Asuntos Municipales

El Alcalde don Emilio Darder ha recibido un pliego firmado por los padres y familiares de los colonos escolares de Valldemosa, que dice:

"Los que suscriben, padres y familiares de los niños que asisten a la colonia que este Excmo. Ayuntamiento tiene instalada en Valldemosa expresan por el presente escrito su adhesión y agradecimiento por los desvelos que en favor de los niños vienen demostrando los Maestros Director y Auxiliares de dicha Colonia, así como su adhesión y aplauso a la obra cultural de este Ayuntamiento, reconocida ya oficialmente por el señor Director General de Primera Enseñanza. Palma a 3 de Agosto de 1934. (Siguen las firmas)."

* *

El Alcalde señor Darder ha sido atentamente invitado por la Dirección del establecimiento "Jardines Tito" a la verbena que ha de celebrarse en dicho local el día 11 de los corrientes a beneficio de las Colonias Escolares.

El señor Darder si se lo permiten sus ocupaciones piensa asistir a dicha fiesta.

* *

El Alcalde desea dar publicidad a un acto realizado por el peón caminero Juan Salvá Salom, del Coll d'en Rebassa, que entre unos matojos de Son Ruiseñor, cerca de la carretera de Lluchmayor, frente a la Ciudad Jardín, encontró los objetos siguientes: una cartera con varios documentos; un carnet; un reloj pulsera; y una carterita pequeña conteniendo 262 pesetas 25 céntimos en diversas clases de moneda, todo lo cual fué puesto a disposición de su dueño por el honrado y modesto funcionario.

Fiestas en el Monasterio de Ntra. Sra. de Lluch

Día 8.—Primer día del solemne Tríduo: A las 7'30 de la mañana, Misa de Comunión general, por el Rdo P. Superior de los Dominicos de Manacor.

A las 9'30, Misa Pontifical, por el Protonotario Apostólico Ilmo. y Reverendísimo señor don Antonio Rosselló y de Alemany, con sermón por el M. I. señor Canciller-Secretario del Obispo de Mallorca.

A las 6 de la tarde, Rosario, sermón ("Vita: sucurre miseris") por el Reverendo P. Superior de los Sagrados Corazones, de la Casa de Sóller, Exposición, estación al Santísimo y bendición por el Rdmo. P. Provincial de los Clérigos Regulares.

Día 9.—Segundo día del solemne Tríduo: A las 7'30 de la mañana, Misa de Comunión general por el Rdo. P. Superior de los Agustinos.

A las 9'30 Misa Pontifical, por el Excmo. y Rdmo. Sr. Obispo de Vich, con sermón por el M. I. señor Vicario General Provisor.

A las 6 de la tarde, Rosario, sermón ("Dulcedo: juva pusillamines, refove flebiles") por el Rdo. P. Bartolomé Bauzá, M. SS. CC.; Exposición, estación y Bendición por el Rdmo. P. Provincial de Terciarios Regulares Franciscanos.

Día 10. — La Gran Fiesta. — Quincuagésimo aniversario de la Coronación Pontificia de Nuestra Señora de Lluch: A las 7'30 de la mañana, misa de Comunión general por el Rdo. Prepósito de San Felipe Neri de Palma.

A las 9'30, Misa Pontifical en la Plaza de los Peregrinos, por el Excelentísimo y Rdmo. señor Arzobispo-Obispo de Mallorca, con sermón por el M. I. señor Canónigo Magistral, con bendición papal.

A las 6 de la tarde, Rosario, sermón ("Spes nostra: Ora pro populo, interveni... intercede..."), por el Rdo. P. Vicario de la Congregación de Misioneros de los Sagrados Corazones, Exposición, Estación, Te-Deum y bendición por el Rdmo. P. Superior General de dicha Congregación.

A las cuatro de la tarde, acto literario musical ,presidido por el Excelentísimo señor Arzobispo-Obispo.

Día 11.—A las 8'30 funeral aniversario por los devotos de la Moreneta fallecidos desde la Coronación Pontificia, siendo celebrante el Rdo. P. Prior del Santuario.

A las 10 constitución del tribunal para los procesos diocesanos previos a la introducción de la Causa de beatificación del Reverendísimo P. Joaquín Roselló y Ferrá, fundador de la Congregación de Misioneros de los Sagrados Corazones.

Otro incendio

La Benemérita del puesto de Sóller comunica al señor Gobernador que sobre las 21'30 horas del día 3 se declaró un incendio en el monte comunal de la villa de Fornalutx, lugar conocido por "Portele de s Restade".

La fuerza se personó en dicho lugar encontrando al oficial sacne que en union de varios vecinos realizaban trabajos para sofocar el elemento lo que consiguieron a la una hora del siguiente día. Pero sobre las 11 horas volvió a reproducirse el fuego con mayor ímpetu debido al fuerte viento que fue avivándolo.

Reprodujéronse los esfuerzos por parte de las autoridades y público para apagarlo, lo que pudo conseguirse a las 15 horas del día 4.

Los daños ocasionados por el elemento se calculan en unas 150 pesetas.

El hecho se considera casual y producido por alguna colilla de cigarro encendida que fué tirada entre la maleza.

Una reunión en el Gobierno Civil

El día 5 de los corrientes y a las 11'30 se reunieron en el Gobierno Civil y bajo la presidencia del señor Gobernador, para dar cumplimiento a lo dispuesto por la Orden del Ministerio de Trabajo y Sanidad de fecha 24 de julio último, los señores siguientes:

Delegado de Hacienda, Alcalde de la Capital, jefe de la Sección de Administración Local en la Delegación de Hacienda, Inspector Provincial de Sanidad, Presidente de la Asociación de Médicos Titulares, Presidente del Colegio de Médicos y Presidente del Colegio de Farmacéuticos, excusando su asistencia el Presidente de la Diputación.

Una vez dada la toma de posesión, por el Sr. Gobernador, a los referidos Sres., como miembros natos de la nueva Junta Administrativa de Mancomunidad Sanitaria de Ayuntamientos y hecha la entrega oficial de toda la documentación de la Junta Administrativa del Instituto Provincial de Higiene, que desde este momento cesa en sus funciones, se procedió al sorteo de los cinco Alcaldes que en representación de los Ayuntamientos han de formar parte de la Junta. Resultando electos los Alcaldes de: Mahón, Inca, Estallencs, Ses Salines y San Antonio.

Después de haberse procedido a la redacción y aprobación de la oportuna convocatoria de elecciones para la designación de los dos Alcaldes que por sufragio entre todos los de la provincia han de completar la Junta Administrativa de Mancomunidad Sanitaria de Ayuntamientos, se levantó la sesión.

Del Gobierno Civil

Nos ha dicho el señor Gobernador que después de tener pensada una visita para esta tarde al Ministro del Gobierno francés Mr. Sarraut había recibido un telegrama del señor Ministro de la Gobernación para que le visitara y saludara en nombre del Gobierno.

Con mayor motivo, ha añadido el señor Manent que visitara esta tarde al referido personaje que hoy es distinguido huesped de Mallorca.

Como es sabido pasa unos dias en Formentor.

* *

Habiendo tenido noticias el señor Gobernador de que en un puesto de baratillo de esta capital han sido puestas a la venta en dias pasados una serie de cubiertas de pergaminos pertenecientes a libros que deben proceder del Archivo de un Ayuntamiento de esta isla, en su mayoría libros de hillos y otros similares de los silglos XVI y XVII, ha ordenado realizar una información para poner en claro la procedencia de las cubiertas referidas.

* *

La guardia civil del puesto de Alaró ha denunciado ante el Gobernador que en un café de aquel pueblo se jugaba a los prohibidos.

El Gobernador ha impuesto una multa de doscientas cincuenta pesetas al dueño del establecimiento denunciado.

Política local

CENTRO REPUBLICANO RADICAL DEL 4.° DISTRITO (Vivero-Son Ametller)

El domingo por la noche celebróse una Asamblea magna de vecinos en el caserío del Vivero-Son Ametller, calle Tres, número 5, convocada por elementos radicales de Palma y con asistencia de los secretarios de la Junta Municipal. Después de dos horas de charla política en elevados conceptos sobre la Patria, la República y la isla de Mallorca y en medio de gran entusiasmo por aclamación se tomaron los siguientes acuerdos:

1.° Aprobar el proyecto de Estatutos que fueron sometidos a la deliberación de la Asamblea.

2.° Fundar el Centro Republicano Radical del 4.° Distrito en el caserío del Vivero-Son Ametller.

3.° Elegir la Junta Directiva en funciones de Comisión organizadora, quedando nombrada como sigue: Presidente, Antonio Serra Company; Vicepresidente, José Cedrún Martínez; Secretario, Jaime Deyá Bisbal; Vicesecretario, Ramón Tarín Martínez; Tesorero, Jorge Herrero Toral; Contador, Rafael Vich Juan; Bibliotecario, Damián Jaume Mezquida; Vocales: José Estarellas Más, José Busquets Busquets, Miguel Vanrell Capellá y Bartolomé Amengual Capellá.

4.° Presentar los Estatutos aprobados al Gobierno Civil de la Provincia.

5.° Enviar el siguiente telegrama a don Alejandro Lerroux—Madrid—Vecinos Palma cuarto distrito caserío Vivero Son Ametller reunidos Asamblea magna con asistencia correligionarios ciudad fundan Centro Republicano Radical afirmando incondicional adhesión ilustre jefe público eminente y gran patriota.—Sebastián Comas presidente honorario Antonio Serra presidente Juan Casas y Luciano Navarro secretarios Junta Municipal.

Delegación de Hacienda de Baleares

Libramientos al cobro para el 8 Agosto de 1934:

Raimundo Moragues, Jerónimo Berrocal, Antonio Veiret, Mariano Zaforteza, Diputación Provincial, Alcalde de Alaró, Monserrate Vich, Francisco Ferrer, Lorenzo Pastor, Juan Ros Mir, Antonio Balaguer, Juana A. Mas, Bernardo García, María Castane Vallés, Antonio Alorda, Pedro A. Rosselló, Bartolomé Oliver, Pedro A. Mas, Agrícola Mallorquina, Mateo Jordá, Juan Vallespir, Gas y Electricidad, Bartolomé Alorda, Monopolio Petróleos, C.ª Ferrocarriles Mallorca, Nadal Comas, José Betti, Aguas Potables Mallorca, Juan Capó Torrens, Alzamora S. A.

Cuestiones sociales

FEDERACION DE TRABAJADORES DE LA ENSEÑANZA

Recibimos las siguientes líneas:

"Se convoca a los afiliados a una reunión general extraordinaria que tendrá lugar en la Casa del Pueblo el próximo jueves día 9, a las 10 horas en primera convocatoria y a las 10 y media en segunda. Debido al interés de los asuntos se ruega la asistencia."

Viaje extraordinario

Anoche, poco después de las diez, entró procedente de Barcelona, el vapor "Rey Jaime I" de La Trasmediterránea, que ha venido para sustituir a la motonave "Ciudad de Palma" en la línea Palma-Barcelona.

Esta noche saldrá el "Rey Jaime I" en viaje ordinario para la capital catalana.

Noticias del Ejército

ASCENSOS. — Ha sido ascendido a Teniente Coronel el Comandante de Infantería don Antonio Rosselló Balle de la Sección de Contabilidad de Baleares, y a Comandante, el capitán de Intendencia don Gabriel Martorell Monar.

CONDECORACIONES. — Se concede la Cruz de la Orden de San Hermenegildo al capitán de Infantería retirado don Bartolomé Riera Mestre.

Expedición palmesana a Lluch

NOTAS Y AVISOS

Primera. Recuérdase que el plazo de inscripción debe terminarse necesariamente el próximo miércoles día 8, a las doce y media de la mañana.

Segunda. Para facilitar la Sagrada Comunión a los peregrinos que la deseen, antes de la salida de Palma se administrará ésta, en la iglesia de los Sagrados Corazones, a las 5'20, en que se comenzará también una misa, y a las 5'40, veinte minutos antes de la partida.

Tercera. Se recomienda la comunión a todos los peregrinos, por ser de necesidad para ganar las varias indulgencias plenarias que en este día se pueden lucrar en el Santuario:

Una, recibiendo con corazón contrito la Bendición Papal, que dará nuestro Excmo. Prelado, después del solemne Pontifical.

Otra, concedida a todos los fieles que, en este día 10, o en cualquiera de los siete anteriores o posteriores, con las condiciones acostumbradas de confesión y comunión y rogando por las intenciones del Santo Padre ,visitaren el Santuario y oraren delante de la bendita Imagen de la Virgen de Lluch.

Otra (si ya no la hubieren ganado), concedida, para una sola vez, en las mismas condiciones que la anterior a todos los fieles que, durante este año, visitaren el Santuario y oraren delante de la sagrada Imagen.

Cuarta. Se recuerda y previene que la salida de Palma será con toda puntualidad a las seis de la mañana. Para lo cual

a) Se suplica a los pasajeros que eviten todo retraso, el cual podría, contra nuestra voluntad, serles causa de alguna molestia desagradable.

b) Además, a fin de evitar cualquier entorpecimiento en la colocación y ordenamiento del pasaje ,se dispone que los autocares, alineados en orden, estén ya colocados en su puesto desde las seis menos cuarto.

Servicios de la Guardia civil

La benemérita del puesto de Sóller comunica al señor Gobernador haber denunciado ante el Juez municipal a un individuo de 18 años de edad, soltero, quien se presentó en casa de una joven de dicha ciudad para pedirle ciertas explicaciones amenazándola.

—La del puesto de Sineu da cuenta de haber denunciado a un pastor que apacentó ganado en propiedad ajena sin la correspondiente autorización.

Misteriosa desaparición

Desde la noche del pasado domingo falta de su domicilio el muchacho de 14 años de edad Ventura Fuster Fabregat, vecino, con sus padres Juan y Joaquina, de la casa calle del Teatro Balear 54, 3.er piso, y empleado en las vidrierías "La Moderna", fábrica que radica en la barriada de Santa Catalina.

Las circunstancias de la desaparición son en verdad curiosas, mucho más porque se asegura que ha sido visto desde entonces deambulando por la ciudad, sin que hasta el momento en que escribimos estas líneas se le haya recogido.

UNA CARTA

Según nos han referido, el muchacho a quien inútilmente se busca, demostró el domingo durante toda la noche una notable inquietud. Los suyos fueron a acostarse aún antes de que él lo hiciera, y a media noche su hermano Miguel — tres años mayor que él—llamó a sus padres por haberse despertado y notar la ausencia de Ventura.

Levantada la madre, fué hallada por ella, sobre una mesa, una carta conteniendo poco más o menos los conceptos siguientes: "Madre: no me busquéis y si quereis encontrarme id al fondo del mar, pues no quiero ser más esclavo".

GESTIONES

Dióse a primera hora del lunes cuenta a la autoridad para que procediera a la busca y captura del fugitivo.

La madre, hondamente dolorida por la desaparición de su hijo, nos refiere que sabe que ayer mismo fué visto, cuando el chico iba—según la han dicho—a bañarse en la piscina de la Ciudad Jardín. Nos ha contado después haber sabido que esta mañana fué hallado un muchacho que se piensa pudiera ser él, durmiendo en un banco en la Plaza de la Conquista. ¿Sería él? ¿no lo sería? La cuestión permanece aun en el misterio.

OTROS DETALLES

Es lo curioso del caso que no han notado en su casa la falta ni siquiera de ropa perteneciente al desaparecido. Se fué sin llevar nada y si misteriosamente desapareció, vive misteriosamente.

Lo que sí hemos sabido es que, siendo un muchacho a quien consideran sus vecinos como bueno, anduvo con malos compañeros durante no poco tiempo. Aun no hace muchos días uno de esos compañeros fué detenido por ciertas fechorías realizadas en "Ca'n Pastilla".

Y el padre del chico quería a toda costa que no traspasara su hijo la línea recta de la vida de los hombres honrados.

Notas del Carnet

PERSONALES

Después de una larga recaída, se encuentra en periodo de franca convalescencia nuestro buen amigo el diputado a Cortes don Bartolomé Fons Jofre de Villegas.

Le deseamos pronto cuan total restablecimiento.

DE VIAJE

Esta mañana han llegado procedentes del puerto de Ciudadela don Mauricio Coll y señora, don Juan Comas y don Francisco Bisbal.

En el mismo buque, ha llegado hoy el diputado a Cortes por Baleares don Teodoro Canet.

* Procedentes de Valencia, han llegado hoy por la mañana don Bautista Carbonell, don José Alomar, don Antonio Vidal y don Alfonso Azcaya.

También han llegado esta mañana, de Barcelona, en el "Ciudad de Palma", don Ricardo Pagés, don José Costa, don José Oliver, don Jaime Gelabert ,don Teodoro La Madrid ,don Guillermo Ripoll y don Antonio Román.

* Para Tarragona embarcarán don José M.ª Maura, don Emilio Prunera y don Bartolomé Miquel.

También embarcará el señor Olavarrieta, Teniente Fiscal de esta Audiencia.

* Para Ciudadela piensan embarcar don Francisco Petrús, don Delfín Amengual y don Adolfo del Cerro.

* Para Barcelona piensan salir don Lamberto Franco, don Mario Gallard, don Ricardo Pagés, don Antonio Boscana ,don José Peragre, don Juan Gomila, don José Vilanova y don Antonio Tauler.

Para Barcelona embarcarán también el Presidente de la Audiencia, el Magistrado señor Sereix y el Rdo. P. Ignacio Corrons.

—

* Ha llegado a Palma, nuestro amigo don Carlos Catalán, interventor de la sucursal del Banco de España, en Teruel.

Sea bienvenido.

RELIGIOSAS

SANTORAL. — Santos Ciiraco, mr., y Severo, pb.

CUARENTA HORAS. — Continúan en San Francisco, dedicadas a la Inmaculada. A las siete misa cantada y exposición del Santísimo. A las ocho misa y ejercicio consagrado al misterio augusto de la Inmaculada. Por la tarde, a las siete y cuarto Corona, ejercicio y reserva de S. D. M.

VISITA.—A la Madre del Divino Amor, en San Felipe Neri.

MARITIMAS

ENTRADAS

De Barcelona el "Ciudad de Palma", capitán don M. Seguí.

De Valencia el "Mallorca", capitán don F. Sastre.

De Ciudadela el "Ciudadela", capitán don J. Oliver.

De Cabrera el "Ciudad de Alcudia" patrón don B. Cifre.

DESPACHADOS

Para Ciudadela el "Ciudadela", capitán don J. Oliver.

Para Tarargona el "Ciudad de Ibiza", capitán don R. Samaranch.

Para Barcelona el "Rey aJime I", capitán don J. Estela.

TIEMPO REINANTE. — En Palma: Viento S., mar rizada, cielo despejado.

Balear :-: Miércoles a las tres y media

Sensacional reposición

ESTRELLA DE VALENCIA

Brigitte Helm y Jean Gabin

Pelicula filmada en Palma

En el mismo programa:

MILADY

Totalmente dialogada en español

LIRICO

JUEVES a las 3

Otro programa de gran sugestividad

Como complemento

UNA NOCHE EN EL CAIRO

por RAMON NOVARRO y MIRNA LOY

S. VILLALONGA

ENFERMEDADES DE OIDO, NARIZ Y GARGANTA

Participa a sus clientes que durante el mes de Agosto suspende la consulta los martes, jueves y domingos. Los demás días en su clínica: (General Barceló, 18) solo de 11 a 2.

Por 5 ptas.

Para ser buen futbolista	0'50
Para ganar en la lotería	0'50
Accions poematiques, por Enric Lluetles.	2'00
Aplech de sonets d'en A. De Riquer.	5'00
La república catalana, por Alfons Maseras.	1'00
Nous poemes, por Joan. Azus.	2'50
L'altra concordia, por Jaume Bofill.	4'00
Sarta de perlas, por M.ª de la Peña.	4'00
Paulina Buxasen, por J. M.ª de Sagana.	4'00
	23'50

De venta en la librería de José Tous

Monografías históricas

Revolución Francesa

Dos tomos en 4.° mayor de más de 700 páginas cada uno con 200 grabados en negro y color, lujosamente encuadernados en tela verde y dorado.—16 ptas.

M.C.D. 2022

ACTUALIDAD GRAFICA

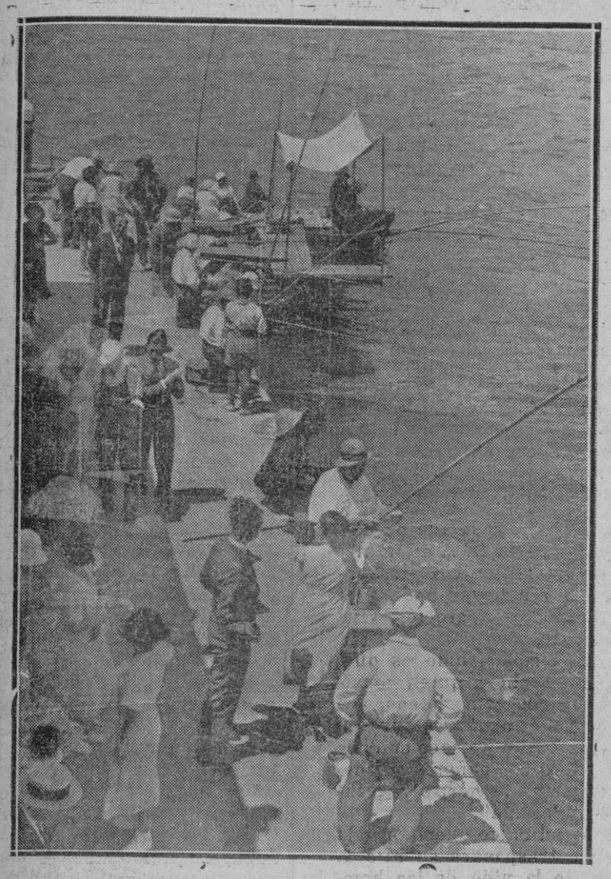

BARCELONA. — Octavo concurso de pesca organizado, por la Asociación de Pescadores Deportivos de Barcelona. —En la Escollera del Este y en el sitio denominado Martillo del Rompeolas se ha celebrado con gran número de participantes, este concurso de pesca, que cada año tiene más adeptos. Una vista parcial del concurso.

LOS PAQUETES SOSPECHOSOS. — Desde la explosión de la bomba en el metro de Monparnasse, gran cantidad de paquetes sospechosos, son enviados al laboratorio Municipal, donde los técnicos con infinidad de precauciones examinan el contenido de los paquetes encontrados en diversos lugares. Examen de un paquete sospechoso, en el Laboratorio Municipal. Este paquete contenía cajas de conservas y material eléctrico.

Carrera ciclista en el circuito de la Exposición de Montjuich, revancha del Premio de montaña de la vuelta a Francia. — Con participación de la mayoría de los ases de la pasada vuelta a Francia especializados en el terreno de montaña, se ha corrido en el excelente circuíto de Montjuich esta interesante carrera de la que ha salido vencedor en forma brillante el belga Verwaecke

DEPORTIVAS

Natación

DESCALIFICACIONES

En la reunión que celebró ayer la F. B. N. A., acordóse por unanimidad la descalificación por tres meses de los nadadores: Juan Rubió y Jaime Servera, del Regatas; Carlos Mann, del Palma y José L. Riera, del Barbará, y a Alberto Moreiras, del Regatas, un mes.

La referencia oficial nos fué entregada a la una de la madrugada, pues según parece los Sres. de la F. B. N. A. les costó mucho el poder ponerse de acuerdo, sobre el tiempo que debía de durar la descalificación.

Por conducto particular, sabemos que los árbitros solicitaban para Carlos Mann, dos años de descalificación; uno para Servera, Rubió y Riera, y seis meses para Moreiras.

No queremos ser el tercero en discordia, puesto que la F. B. N. A. ya ha sancionado los actos de «indisciplina» de los nadadores que sin pensar en el prestigio de nuestra natación, sin pensar en que allí había un público, sin pensar que había un club del continente, sin pensar en nada, se rebelaron.

Los nadadores que así se comportaron, demostraron una falta de compañerismo, como por ejemplo, al no querer correr en los 3 x 100 fué obligado Valentín Prada a correr, sufriendo alta temperatura. Decimos que V. Prada fué obligado a tomar parte en aquelle carrera y así fué; su amor demostrado por la natación le obligó y sin parar mientes en su estado haciendo—y perdón por la frase vulgar—«de tripas corazón» llevó a cabo una magnífica carrera.

Los chicos del Mallorca que formaron el equipo de Water-polo (también Ramírez y Rover, del Palma) tuvieron que luchar mucho para que el Canoé obtuviera un score tan limitado como el que tuvo.

La falta de deportivismo cometida por los que han sido sancionados, no debería de repetirse, pues si se sigue el camino emprendido (el sábado y domingo)muy bien dice «Corse Mallor» se dirá que los nadadores en vez de piscina pedían una tumba de mosaico para enterrar a la natación balear.

Como crítico he de señalar la marcada falta de Jaime Servera, que nasta el domingo fué un modelo de disciplina. El «yo no corro porque no me da la gana» merece una dura sanción. Pue de muy bien que alguien se lo impidiera... no interesa, debe recordar que está fichado y que la F. B. N. A. en cualquier momento puede disponer de un nadador...

Alberto Moreiras, a quien vimos ejecutar saltos después de las pruebas del domingo, al indicársele la conveniencia de correr, dijo: «Estoy enfermo para nadar».

Juan Rubió, justificó su ausencia con una razón no probada por lo cual la descalificación no habia de ser igual a la de Servera.

José L. Riera, conviene se dosifique de deportividad. ¿Qué le había de importar que Jaime Servera corriera o no?

Mann que tantas pruebas tenía dadas de amor a la natación Balear, quedron borradas al tenerle que suplicar saltase al campo de la lucha, negándose a ello.

Mucho nos duele hablar en esta forma, pero por encima de todo hay que salvar y defender el prestigio de la natación balear. Lo único que resta es que la F. B. N. A. mantenga hasta el final sus decisiones y no por conveniencias o por egoismos de clubs haya en breve un indulto.

Seamos deportistas.

El Lic. AZULEJO

Canódromo

CANODROMO DEL C. DEPORTIVO GALGUERO BALEAR

Resultado oficial de las carreras del sábado, día 4 de agosto:

Con numerosa concurrencia se celebraron el sábado las anunciadas pruebas que tanto interés habían despertado entre los buenos aficionados a este deporte.

Primera carrera. (Lisa 475 yardas). Quinta Categoría.—Inscritos: Vareta V, Mejoreña, Nerón, Pollero II, Troskv II, Hormiga III, Marabú, Portalana, Ohión y Tina. Retirado Pollerro II. Venció Nerón de don Miguel Gallur; invirtiendo 33 s. 2/5. Colocados: Orión de don Antonio Munar y Hormiga II de D. J. C. Galiana.

Segunda carrera. (Lisa 600 yardas). Quinta Categoría.— Inscritos: Pocholo, Lechuza, Lima, Bienvenida, Clin, Fermín, Chandi, Pilla y Present. Venció Fermín, de don Mariano Dominguez. Colocados Ghandi, de don Francisco Truyo's y Lechuza, de la señorita Anita Maroto. Tiempo: 42 s. 1/5.

Tercera carrera. (Lisa 600 yardas). Quinta Categoría.—Inscritos: Cheifa, Eolo II, Carabanchel Titán, Careta VI, Temerosa, López II, Flamento y Gloria II. Venció esta prueba Titán, de don José Ramis. Colocados López II, de don Pedro Pons y Careta VI, de la señorita Mas. Tiempo invertido: 41 s. 2/5.

Cuarta carrera. (Lisa 600 yardas). Cuarta Categoría.—Inscritos: Hebrea, Argentino, Golfa III, Sultán, Flecha II, Rayo III, Pescadilla, Tejedora y Taurina. Venció Argentino, de don Miguel Gaspar. Colocados Sultán, de don Juan Massanet y Flecha III, de don Miguel Arbós. Tiempo: 42 s. 2/5.

Quinta carrera. (Lisa 600 yardas). Cuarta Categoría. — Inscritos: Kety, Cervata, Curro, Jeanet, Popssy, Morena II, Huracán III, Lady Arrabal, Bali y Corredor. Venció Curro, de don Sebastián Cañellas. Colocados Bail, de J. C. Galiana y Popssy, de don Francisco Busquets. Tiempo: 41 s. 1/5.

Sexta carrera. (Lisa 600 yardas). Tercera Categoría.—Inscritos: Bani, Sultana II, Zarina, Navió, Toco, Hispanc, Tot, Fati, Cola y Parisina. Retirado Zarina. Venció Fati, de don Jaime Aloy. Colocados Sultana II, de don Guillermo Riera y Tot, de don Roberto Berga. Tiempo: 40 s.

Séptima carrera. (Lisa 600 yardas). Segunda Categoría.—Inscritos: Maravilla, Tric, Dudosa, Judas, Tararí, Gámez, Maltiza y Sul. Venció Tararí, de don Guillermo Riera. Colocados Tric, de don Francisco Truyols y Maravilla, de don Jaime Aloy. Tiempo: 40 s.

Tiro de pichón

TIRADA DE PICHON EN C'AN PASTILLA

Siguiendo el programa de festejos que se celebran en San Antonio de la Playa (C'an Pastilla) organizados por la colonia veraniega el domingo día 12, a las 3 y media de la tarde, se dará principio a una interesante tirada de Pichón, en la cual serán disputados valiosos premios.

Dada la afición de los tiradores a tal deporte y el mucho tiempo que hacía no se había celebrado, es de suponer sea un verdadero éxito de tiradores y público.

Oportunamente daremos más detalles y sitios donde podrán inscribirse para tomar parte en ella.

Ciclismo

CARRERAS CICLISTAS EN LLUCHMAYOR

El próximo domingo, día 12 Agosto (fiesta mayor de Lluchmayor) tendrá lugar unas interesantes carreras ciclistas en aquel velódromo con arreglo al siguiente programa:

«Revancha» III vuelta a Mallorca.

Nicolau y Pou, mallorquines, contra Bachero y Gimeno, catalanes.

No es de dudar que se podrá presenciar una interesante prueba, si se tiene en cuenta la forma actual de nuestros corredores mallorquines y la de sus adversarios catalanes, Bachero es el campeón de Cataluña y Gimeno ganador de la Gran Carrera Jaca-Barcelona y 6.º en la Clasificación General de la vuelta a Cataluña.

Match de Velocidad, a 3 vueltas. Juan Plans, catalán, (Campeón de España), contra Miguel Llompart, mallorquín, (Campeón de Baleares).

Programa:

1. Desfile obligatorio para todos los corredores incritos.

2. Carrera para pricipiantes locales, a 20 vueltas, puntuación cada 5. Premios: 15, 10, 6 y 4 pesetas.

3. Primera prueba del match de velocidad, entre Plans, (campeón de España) y Llompart, (campeón de Baleares).

4. Carrera a meta partida, a 30 vueltas; Nicolau y Pou contra Bachero y Gimeno. Premios: 150 y 100 pesetas.

5. Segunda prueba del match de velocidad, entre Plans y Llompart, a 3 vueltas. Premios: 175 y 100 pesetas.

En caso de empate efectuarán otra prueba.

6. Carrera de Resistencia, a 100 vueltas, puntuación cada 5; en la que tomarán parte: Nicolau, Pou, Llompart, Plans, Bachero, Gimeno y otros. Premios: 150, 100, 75, 40, 20 y 10 pesetas.

El acto será amenizado por la Banda Municipal.

DIPUTACION

NO HUBO SESION

En la última reunión de la Comisión gestora Provincial se habló, sin tomarse acuerdo, de celebrar sesiones únicamente cada quince días.

Sin haber tampoco recaido el tal acuerdo, parece que ha sido así prácticamente. Esta mañana acudieron solamente al Palacio Provincial el Presidente señor Juliá y el gestor señor García.

No hubo "quorum", pues,..... y la sesión ha quedado para la próxima semana.

Desde luego podemos afirmar que en el orden del día no constaba un solo asunto de interés. Trámite todo y sin importancia.

Taurófilas

LA REAPARICION DE *EL EMPASTRE*

Para el próximo sábado a las diez y cuarto de la noche se anuncia en nuestra plaza de Toros una interesante función nocturna con la cual reaparecerá ante nuestro público la famosa banda cómico-taurina "El Empastre."

Creemos inútil hacer elogio alguno de dicha agrupación creadora de este género y que de tantas simpatías goza en Mallorca.

Con "El Empastre "viene además la famosa cuadrilla cómica de Laurelito, el bombero torero y el clow, artistas también muy celebrados.

En la citada función habrá además toreo en serio a cargo de los jóvenes novilleros José Capilla y Pedro Montolín.

Los novillos que se han de lidiar en esta función pertenecen a la ganadería de Marcial Lalanda y llegarán mañana.

Para esta función regirán precios populares.

De Teatros

LIRICO

El doble programa Mero Goldwyn que se estrenó ayer en este teatro obtuvo un señalado éxito siendo muy celebrado por el numeroso público que asistió a todas las sesiones.

"Piernas de perfil" la graciosísima creación del famoso artista Busten Keaton mantuvo en constante carcajada a los espectadores.

"Compañeros", la deliciosa comedia en la cual tan magistral labor realiza Robert Montgomery también fué muy aplaudida.

Este doble programa únicamente se proyectará hasta mañana miércoles, pues el jueves se anuncia el estreno de "Polvorilla" la última creación de Jean Harlow.

BALEAR

Para mañana miércoles y en sesiones de tres tarde a doce noche se proyectará en este local un soberbio programa de cine, a base de dos grandes producciones sonoras:

"Milady" segunda y última jornada de "Los Tres Mosqueteros" dialogada totalmente en español y el soberbio film, impresionado en Palma "La Estrella de Valencia", interpretada por la bella y conocida actriz Briggite Helm.

No dudamos que estos dias se verá muy concurrido el coliseo del Ensanche.

ZOTAL

EVITA Y CURA LAS ENFERMEDADES DEL GANADO, AVES, CONEJOS, PERROS, PLANTAS Y ARBOLES FRUTALES. COMPREN ENVASE DE ORIGEN, A GRANEL ES FALSIFICADO. TEJERA Y OLIVARES. SEVILLA.

GACETILLAS

CONFERENCIA. — Oficialmente se ha comunicado a la Asociación Provincial de Veterinarios de Baleares que el día 13 del próximo mes de septiembre llegará a esta Capital un equipo de la Dirección General de Ganadería para dar unas conferencias y hacer demostraciones prácticas de asuntos relacionados con las explotaciones pecuarias.

Oportunamente se darán detalles del plan a desarrollar.

ADORNO DE CALLES. — Con motivo de las fiestas populares que han de celebrarse el próximo domingo, han sido adornadas las calles de 31 de Diciembre y adyacentes.

ADOQUINADO. — Continúan las obras de adoquinado y nivelación de la explanada del muelle.

ESCANDALO. — Han sido denunciadas varias mujeres por promover fuerte escándalo en la vía pública.

LUZ. — Apesar de reiteradas quejas continúa sin luz un trozo de la calle de Son Españolet, que empieza en la de Rusiñol.

AGUA. — Son muchas las casas del suburbio El Terreno que durante el día no pueden recojer agua, procedente de la fuente de la villa.

PIKMENTINE.—Tinte para el cabello. Belleza, naturalidad, duración mínima seis meses. De venta Perfumería EL ALBA, calle Sindicato, 93. Palma.

MAÑANA:

SANTORAL. — Se celebrará la festividad de San Ciriaco.

CORREO MARITIMO. — A las 7 de la mañana llegará vapor correo de Barcelona.

A las 12 de la mañana saldrá vapor correo para Ibiza y Valencia.

A las 9 de la noche saldrá vapor correo para Barcelona.

MERCADO.—Se celebrará en Sineu.

LIRICO.—Sesiones de cine sonoro de 6 tarde a 12 noche.

BALEAR.— Sesiones de cine sonoro de 6 tarde a 12 noche.

CINES.—Moderno, Oriental y Rialto.

LIRICO

HOY

Programa monstruo

ROBERT MONTGOMERY

ERNEST TORRENCE
DOROTHY JORDAN
HOBART BOSWORTH
CLIFF EDWARDS

PIERNAS DE PERFIL

por BUSTER KEATON

M.C.D. 2022

Para Fiestas y Verbenas Populares

Inmenso surtido para adorno de Calles, Plazas, Terrazas, Chalets, etc. Gran surtido en faroles de todas clases. Faroles artísticamente japoneses. Faroles venecianos desdes o'25 a 5 pesetas.

Guirnaldas y flecos de infinidad de modelos. Globos forma pera desde o'50 a 5 pesetas. Globos de forma grotesca.

Serpentinas calidad superior. Confetti sin ninguna clase de resíduos molestos. Mantones de Manila. Papeles de colores.

Ventas al por mayor y menor. Precios sumamente económicos

De venta en la Librería de José Tous, Plaza de Cort, 30.

POR TELÉGRAFO

La política

"LA EPOCA DENUNCIADA,,

Madrid, 6 (11 n.)

El Fiscal de la República ha denunciado el número del sábado de "La Epoca,,.

REGRESO DE GUERRA DEL RIO

Este mediodía regresó a Madrid el Ministro de Obras públicas Sr. Guerra del Rio.

LOS FUNCIONARIOS SEPARADOS DEL SERVICIO

El Diputado Sr. Sainz Rodríguez visitó al Sr. Samper para interesarle el asunto cerca del reingreso de los funcionarios separados del servicio, sin formación de expediente.

El Sr. Samper dijo que en el Consejo de mañana llevará un proyecto de decreto recogiendo el contenido de lo que virtualmente tenían aprobadas las Cortes y que por los obstáculos de última hora, no fué votada la Ley.

FUSION DE DOS PARTIDOS

Se asegura que llevan excelente camino las gestiones que se están celebrando para la fusión del partido radical demócrata y el radical socialista.

El próximo septiembre se celebrará el Congreso nacional del partido radical demócrata y es probable que a esa asamblea asistan ya los radicales socialistas.

Después se llegará rápidamente a una inteligencia con todos los republicanos españoles, grupos regionales de Valencia, Cataluña, izquierda republicana, federales y republicanos conservadores.

SOBRE LAS ELECCIONES

Bilbao.—Los periodistas preguntaron al Gobernador si existía el propósito de celebrar las anunciadas elecciones. El Gobernador contestó:

—Eso ya lo veremos.

LA MAYORIA NACIONALISTA VASCA APOYA A LOS AYUNTAMIENTOS

San Sebastián.—Se reunió la minoría nacionalista vasca. La nota dada dice que se estudió el grave problema planteado y la actitud adoptada por el Ayuntamiento debido a constantes atentados y atropellos del Poder Central.

Se acordó mantener el más decidido apoyo a los Ayuntamientos y hacerles responsables de todo cuanto ocurra a las personas que con sus actitudes o permanencia impopular en determinados cargos, ha originado el problema.

Lo que dice el señor Samper

Madrid 6 (11 n.)

Esta tarde el señor Samper recibió a los periodistas.

Dijo que le había visitado el Ministro de la Gobernación señor Salazar Alonso, dándole cuenta del estado del orden público en España; diciendo que es satisfactorio.

El ministro ha quitado importancia al intento de concentración en Eibar.

aTmbién ha dicho que los Ayuntamientos vascos van cediendo en su actitud; por ello pronto habrá solución en el conflicto planteado.

El señor Rocha me ha comunicado desde Huelva que ha recibido la visita del exministro conservador señor Burgos Mazo .Este le hizo manifestaciones de adhesión a la República.

Dijo que recibió un telegrama del Ayuntamiento de Argensola en el que dice que el propietario don Ramón Figueras ha sido objeto de una agresión por parte de los rabassaires. Parece que dicho grupo estaba capitaneado por un cabo del somatén. He mandado un telegrama al Fiscal de la República para que tome las medidas que estime pertinentes contra los agresores.

Los periodistas han preguntado al señor Samper cuando regresaría el señor Pita Romero, de Roma, contestando:

—Yo creo que ya no vendrá hasta mediados de este mes.

Añadió que acompañarán al presidente de la República a Galicia, los ministros señores Villalobos ,Cirilo del Río y Estadella.

Esta noche celebrararé una conferenrencia telefónica con el señor Pita Romero, quien me comunicará definitivamente lo que precisa hacer .

El Ministro de Marina en Cartagena

Madrid 6 (11 n.)

Cartagena.—Ha llegado el ministro de Marina señor Rocha.

Acompañado de las autoridades, del Almirante don José Cervera y de los generales López iPnto ,Gómez y Cabanellas, se dirigió al muelle comercial donde se encontraba atracado el crucero "Libertad", entregando la bandera de combate que regalan al buque los cuerpos auxiliares de la armada.

Actuó de madrina Rosario Sánchez Solé, hija del Alcalde.

La madrina bes óla bandera y pronunció breves frases.

También pronunció un discurso el señor Rocha, haciendo una exaltación de la libertad y de la República.

Anunció que en breve dictará una disposición análoga a la que rige en el Ejército, para que los marinos no intervengan en la política.

El drama del Hotel del Norte

Madrid 6 (11 n.)

Los protagonistas del suceso ocurrido en la habitación del Hotel del Norte se llamaban la víctima Carmen Martinez González, de veintiseis años, artista de cabaret que el año 28 fué reina de la belleza del barrio de la Latina y el agresor José Cota, de 34 años natural del Perú.

Este vivía con sus padres que poseen un almacén de coloniales en Vigo.

Parece que Carmen tenía otro novio en Valencia y que se proponía marchar allí para verle.

Esto debió exasperar al Cota impulsándole a cometer el crimen y a suicidarse después.

En la habitación se ha encontrado una carta del novio de Valencia, llamado Luis, y algunos retratos de Carmen que el José había sacado mientras ésta dormía rompiéndolos y arrojándolo sal suelo.

El hermano de Carmen se enteró esta mañana del suceso leyendo la Hoja Oficial y acudió a comunicarlo a su madre la cual se encuentra enferma de la impresión.

La muerte del Mariscal Hindenburg

PASTORALES DEL ARZOBISPO DE BAMVERG Y DEL OBISPO DE WURZ

Madrid, 6 (11 n.)

Berlín. — Con motivo del fallecimiento del Presidente, el arzobispo de Bamberg, monseñor Hanck y el obispo de Wurz, monseñor Chrenfreid, han publicado sendas cartas pastorales en las que subrayan que "la muerte de este alemán de pura raza, fiel al deber y religioso, que dedicó toda su vida hasta el último suspiro al pueblo alemán, lo mismo en tiempos de paz que en tiempos de guerra, ha motivado, tanto entre los católicos como entre los que no lo son, un luto sincero.

Hindenburg—agregan las mencionadas cartas—continuará viviendo en la historia de Alemania, como modelo de gentileshombres alemanes, que ve en los momentos de prueba de su vida, y que en las horas trágicas de su pueblo la mano de la Providencia, y que en las horas graves no pierde su confianza en Dios.

En centenares de batallas—termina diciendo — adquirió durante la gran guerra gloria inmortal para su patria y salvó a Alemania de la ruina por su energía y amor a la nación.

DISCURSO DEL MINISTRO DE INSTRUCCION PUBLICA

Berlín.—Hablando en el Congreso de profesores y Directores de Colegios, que se celebra en Francfort, el ministro de Instrucción Pública, ha tratado de justificar el movimiento nacional socialista, diciendo que la generación que actualmente se encuentra en el Poder, tiene como principal labor, la de hacer de Alemania una nación indestructible, desde el punto de vista de la unidad nacional.

Después hizo uso de la palabra el coronel Stermmermahn, oficial de la Reichswehr, quien dijo, entre otras cosas:

"La gran labor de hoy consiste en encontrar para Alemania un sistema militar que permita al ejército inculcar las ideas nacional socialistas y el verdadero espíritu militar a la juventud alemana".

LOS CATOLICOS Y EL REICH

Ciudad del Vaticano.—Las conversaciones entabladas entre la Comisión de obispos alemanes y el Gobierno del Reich, versan sobre el Estatuto de la iglesia católica, y las dificultades con que se tropieza provienen de que el Gobierno del Reich se opone a la centralización de las Asociaciones reconocidas en el Concordato.

TRASLADO DEL CADAVER AL DESPACHO DEL CASTILLO

Neudeck.—El féretro que contiene los restos del mariscal Hindenuburg, ha sido trasladado al despacho del Presidente, donde permanecerá hasta el lunes por la noche.

El cadáver tiene en una mano el bastón de mariscal, y en la otra un ramo de flores.

Sobre el féretro ha sido colocado el gran manto blanco de la Orden de los Caballeros de San Juan, a la que pertencía el mariscal.

LAS FAMOSAS LEYES DEL GOBIERNO

Berlín.—El Monitor oficial publica el texto de las Leyes dictadas en 1 y 2 del actual, reglamentando la cuestión de la Jefatura del Estado alemán y el plebiscito de 19 del corriente.

Estas leyes están firmadas por el señor Hitler y todos los ministros, incluso Von Papen, en su calidad de vice-canciller.

Según estos textos oficiales, Von Papen está todavía en funciones de vice-canciller del Reich.

UNAS DECLARACIONES DE HITLER

Berlín.—El señor Hitler ha hecho interesantes declaraciones al enviado especial del "Daily Mail" en Berlín, señor Vosd Brice. El presidente canciller ha expuesto con toda franqueza sus opiniones sobre los grandes problemas que actualmente se hallan planteados no solamente en Alemania sino en el mundo.

Contestando a las preguntas del periodista sobre la eventualidad de una nueva guerra el señor Hitler dijo:

"Alemania sabe mejor que ninguna nación los sacrificios que para el pueblo impone una guerra. Por lo tanto Alemania no desea provocar ningún conflicto y declara que está conforme con las fronteras actuales del mundo y no desea ningún conflicto para modificarlas. Alemania no quiere ninguna guerra ofensiva y solo en caso de ser atacada se defenderá".

Preguntado sobre la cuestión de Austria, el canciller dijo:

"No atacamos a Austria pero no debemos privar que un pueblo recuerde sus antiguos lazos que unían Austria con Alemania y quiera volver por este camino. En lo que se refiere al Anschluss no hay ni que hablar puesto que se sabe la oposición que todas las naciones de Europa hacen a este proyecto".

En lo que se refiere al problema económico y político el señor Hitler ha declarado que es necesario que para el resurgimiento de Alemania se le de un voto de confianza. En el caso que las naciones europeas concedieran esta confianza a Alemania entonces no tendríamos inconveniente en volver a Ginebra, de donde nos marchamos por no encontrar sino adversarios.

SESION NECROLOGICA DEL REICHSTAG

Berlín.—Este mediodía en el Opera Kroll, se ha reunido el Reichstag, en sesión solemne a la memoria del mariscal Hindenburg.

Han asistido Hitler y Goering y todo el Gobierno, entre el cual figuraba Von Papen en funciones de vicecanciller. Había también el Cuerpo diplomático y el ex Kronprinz.

Hitler hizo el elogio fúnebre del mariscal. Luego habló Goering.

Levantada la sesión, Hitler pasó revista a las fuerzas. Desfilaron ante Hitler un batallón de la Reichswehr, un batallón de la policía de Goering, otro batallón de las Seccional.

nes de Seguridad, otro batallón de las Secciones de Asalto, un batallón de aviación y un batallón del Servicio del Trabajo.

Es la primera vez que Hitler pasa revista a las fuerzas como jefe del Estado.

BERLIN, ENLUTADO

Berlín.—La ciudad está empavesada con crespones de luto.

En el centro de la capital una gran muchedumbre forma cola para contemplar el mostrador de una casa dedicada a la venta de flores que expone en sus escaparates dos coronas inmensas, homenaje del Presidente Lebrun y del Gobierno francés al mariscal Hindenburg.

Después de la intentona hitleriana

DISPOSICION DEL MINISTRO DE COMERCIO

Madrid 6 (11 n.)

Viena. — El ministro de Comercio ha nombrado un comisario del Gobierno, que estará encargado de controlar el funcionamiento de la Sociedad Montan Alpine, cuya sede principal se encuentra en Donawitz.

Esta medida ha sido adoptada a consecuencia de la insurrección «nazi», pues, según una información de la policía, los rebeldes habían encontrado complicidades entre las personalidades dirigentes de dicha empresa.

PERSONALIDAD ACUSADA

Viena. — Se ha sabido que el Dr. Strinhaense, ex director de la Seguridad de Viena, que fué detenido durante el movimiento del 25 de julio último, fué invitado por el ex ministro de Austria en Roma señor Rintelen, en la jornada del martes anterior a los sucesos, a que se abrogase todos los poderes de prefecto de policía.

Las autoridades reprochan al referido doctor que no haya dado antes cuenta de esta invitación a las autoridades superiores, y por todo ello ha sido acusado del delito de alta traición.

LOS NAZIS AUSTRIACOS REFUGIADOS EN ALEMANIA

Viena. — En una información fechada en Berlín, el diario «Weltblatt» dice que en un banquete celebrado por los emigrados austriacos en Berlín, se hizo llegar un ultimatum al Canciller en el cual el señor Frauenled, jefe del partido nacional socialista de Viena y sucesor del señor Hablitch, en Munich, exigía la continuación de la campaña antiaustriaca, a falta de lo cual, la «Legión Austriaca» se pondría en contra del señor Hitler.

Parece que existe una gran oposición entre el señor Frauenfeld, por una parte, y los señores Von Neurath, Hess y Rosemberg por otra.

Estos últimos son partidarios de una solución más razonable del problema austriaco.

INCAUTACION DE LOS BIENES DE LA ASOCIACION ALEMANA DE JURISCONSULTOS

Viena. — El Gobierno ha decidido apoderarse de los bienes de la Asociación Alemana de Jurisconsultos en vista de que después de haber sido prohibida la asociación continuaba sus manejos nacional socialistas.

DISCURSO DEL CARDENAL INNITZER

Viena. — El Cardenal Innitzer, Arzobispo de Viena, ha pronunciado un discurso en el acto de la inauguración de la iglesia de Hohenwald (Baja Austria).

En su parlamento en honor del Canciller Dollfuss, monseñor Innitzer dijo que la insurrección del 25 de julio era un acto de locura y barbarie y los que defiendan estos actos se colocan fuera de la civilización y la cultura.

Al acto de la colocación de la primera piedra de esta iglesia que será erigida en honor del Canciller Dollfus, asistieron numerosas asociaciones patrióticas y fuerzas del ejército federal.

LA INFORMACION OFICIAL

Viena. — La información abierta por las autoridades para conocer los orígenes de la insurrección nacional socialista de 25 de julio último, ha puesto de manifiesto que los verdaderos dirigentes del movimiento no eran Planetta y los que fueron detenidos con él, sino un conocido abogado de Viena y un alto funcionario de la Administración federal, que ya han sido detenidos.

En el veinte aniversario de la invasión alemana

DISCURSO DEL MINISTRO DE DEFENSA NACIONAL

Madrid 6 (11 n.)

Bruselas.—El ministro de la Defensa Nacional ha pronunciado un discurso, que ha sido radiado, sobre el veinte aniversario de la violación del territorio belga por las tropas alemanas, en el cual rindió "a la más alta figura de la guerra", el Rey Alberto, y recordó la unión que se produjo en toda la nación belga a causa de la agresión.

El ministro excitó con energía a los oyentes a conservar una gran vigilancia y someterse a cuantos sacrificios sean idispensables para la seguridad nacional.

MANIFIESTO DE LOS SOCIALISTAS

nal lgRbe dnec S"e shrdlu ñ cmfñy, ,

Bruselas.—La Oficina Internacional Obrera Socialista ha publicado un manifiesto con motivo del XX aniversario de la declaración de guerra.

Recordando los orígenes de ésta, el documento afirma que la responsabilidad de la catástrofe recae sobre las tres Imperios de aquella época.

Asegura después que la lucha contra las fuerzas fascistas ,es lo único que puede salvar a Europa y al mundo de una nueva guerra.

El traslado de los restos de Hindenburg

Madrid 6 (11 n.)

Neudeck.— A las nueve de la noche tuvo lugar el traslado de los restos del Mariscal Hindenburg a la torre de Tannemberg.

Una escuardilla de aviones arrojó un enorme ramo de flores sobre el féretro.

Cubrieron la carrera las tropas llevando antorchas.

Desde primeras horas de la tarde en los alrededores del castillo había un gran pentío.

El féretro lo sacaron a hombros oficiales del ejército colocándole sobre un armón de artillería que iba escoitado por varios generales y doce abanderados.

Al llegar al pueblo de Heinrischan el féretro se le trasladó a un tractor de artillería que lo condujo al campo de batalla de Tamenberg.

En los pueblos del trayecto se agolpaba un gran gentío.

De madrugada tuvo lugar el entie-

Ecos varios

DE LA MUERTE DE UN PATRONO PANADERO

Madrid, 6 (11 n.)

Se ha aclarado que la muerte del patrono panadero ocurrida esta madrugada, no ha sido de carácter social, sino un atraco, pues la víctima acostumbraba todas las madrugadas llevar un saquito con 400 o 500 pesetas en plata.

Anoche lo llevaba conteniendo de 250 a 300 pesetas. Se vió a un individuo en mangas de camisa, con el saquito, que dijo iba a buscar un automóvil para trasladar al herido, pero desapareció.

SE SUBLEVA UNA TRIPULACION

San Sebastián.—A bordo de un vapor griego, surto en el puerto de Pasajes, parte de la tripulación se sublevó contra el capitán.

Intervinieron las autoridades.

Decidieron desembarcar doce de los sublevados poniéndoles a disposición de la autoridad gubernativa.

Como esta solo podía detenerlos cierto número de horas, quedaron en libertad y a disposición del cónsul de su país.

Parece que la casa consignataria tiene orden de proceder contra los sublevados, reintegrándolos al puerto de origen, que es Pireo.

Uno de dichos tripulantes está herido y quedó alojado en una casa de Pasajes.

COMERCIANTE ATRACADO

Málaga.—A las once de la mañana se cometió hoy, un atraco en una calle céntrica de la capital. El comerciante Juvenal Carratalá, de años, natural de Valencia, fué a las diez de la mañana al Banco Hispano Americano, al objeto de sacar 31.500 pesetas de la cuenta corriente, e ingresarlas en el Banco Central.

Parece que desde su domicilio le siguiéronle tres atracadores y al llegar a la calle de Liborio García, junto a la del Larios, casi en las mismas puertas del Banco Central, los desconocidos le amenazaron con pistolas, obligándole a entrar en un portal de una casa en la que existe un estudio fotográfico. Rápidamente le robaron 1.500 no viendo las 30.000 restantes.

Los desconocidos se dieron a la fuga, emprendiendo el público una persecución contra los atracadores, pero éstos sacaron sus pistolas disparando repetidamente, abriéndose paso. Huyeron por la calle Nueva, que es otra de las más céntricas, donde les salieron al paso tres guardias de Asalto vestido de paisano.

Los atracadores hicieron varios disparos, continuando la huida.

Un guardia municipal se unió a los perseguidores logrando detener a uno de ellos, que se llama Miguel García, de 19 años. Los restantes se internaron en el barrio del Perchel desapareciendo.

Por la precipitación con que se hizo el athraco, no quitaron al comerciante otras 30.000 ptas. que llevaba pues las había sacado del Banco Hispano con el propósito de ingresarlas en el Banco Comercial.

UN ESPECTADOR MUERTO Y OTRO HERIDO AL SALTAR EL ESTOQUE

Coruña.—Toros de Albaserrada. Belmonte, Sánchez Mejías y Ortega, que son aplaudidos en el paseo y lo hacen montera en mano.

Primero: Belmonte, hecho un villero, arma un alboroto, lo mima con el capote que con la muleta, el estoque, desacertado. En una de las veces que entró a matar, saltó el estoque al tendido 10, fila 5, clavándose en el pecho del espectador Cándido Rey Roura. Este se lo arrancó arrojándolo al suelo, hiriendo al periodista y corresponsal de la Agencia Fabra Carlos García Pueblo. El espectador fué conducido a la enfermería, donde ingresó cadáver.

El estoque le intersó la aorta.

Se le encontró una documentación a nombre de Cándido Rey, vecino de Portocín.

El periodista sufrió unas heridas de pronóstico reservado, en ambas piernas.

Belmonte oyó dos avisos y se mostra apenadísimo por lo ocurrido.

OCURRE UNA EXPLOSION EN UN POZO

Teruel.—En el pueblo de Fortete la vecina Cristobalina Vicente comunicó a las autoridades que el pozo de la casa que habitaba emanaba olor a petróleo.

Varios vecinos intentaron recorrerlo, y al aproximar un candil, surgió una explosión resultando algunos heridos.

El caso se ha comunicado a la superioridad por si se trata de un yacimiento de petróleo.

DESGRACIA EN EL MAR

Ferrol.—En la ría Arcsa, un golpe de mar arrebató de la cubierta de un buque pesquero a los hermanos Manuel y Germán Regueira.

Manuel se ahogó y Germán fué recogido en estado grave.

DE UN HUNDIMIENTO.—VARIAS NOTICIAS

Santiago.—Varios de los heridos en el hundimiento durante la recepción en el pueblo de Oca, en honor de los Congresistas de Ciencias, se han agravado.

El Ayuntamiento ha reclamado el cadáver de la profesora doña Victoria Luisa Gómez Hernández. Costeará su entierro y depositará el cadáver en el salón de sesiones, que está convertido en capilla ardiente.

El Congreso de Ciencias ha suspendido los actos que debía celebrar en señal de duelo.

Esta tarde se celebró una sesión necrológica, en memoria de la congresista fallecida.

DIMISION DEL ALCALDE DE SEVILLA

Sevilla.—El Alcalde don Ignacio

HERMANOS ALOMAR

Ex-alumnos de los Hospitales y Facultad de Medicina de París

Curación radical rápida de la BLENORRAGIA mediante aparato de su invención.

TRATAMIENTO MODERNO Y EFICAZ DE «SIFILIS Y ENFERMEDADES DE LA PIEL

Avenida de Alejandro Rosselló, 117—Teléfono 2321.

CONSULTAS.—Particular: de 10 a 12 y de 2 a 5.—Especial: de 12 a 1. Económica: de 7 a 9 noche—Martes, jueves, domingos y festivos de 8 a 12.

La consulta de ENFERMEDADES DE LOS NIÑOS del

Dr. ORBANEJA

ha sido trasladada a la calle de S. Francisco n;m. 19 entresuelo.

Domicilio particular: Furió 27, (Son Alegre), Teléfono 1561.

SOLARES DE PLAYA

En Porto-Cristo (Manacor) En Cala-Milló (Son Servera

Dominando alta Mar y la encantadora Playa de baños; cerca de las Cuevas del Drach.

Extensa plantación de pinos.

En la misma gran Playa y dentro de frondoso Pinar.

A dos kilómetros de la Estación del Ferrocarril de Son Servera.

COMUNICACIONES, fáciles, por carreteras y combinaciones Ferro-Carril; APROVISIONAMIENTOS en las mismas Barriadas; LUZ eléctrica; ALOJAMIENTOS y COMIDAS confortables a precios económicos; CORREO y TELEFONOS; PLAYAS de arenas y aguas finísimas y limpias, sin iguales para BAÑOS.

INFORMES Y NEGOCIACION

PORTO-CRISTO: Bartolomé Bonet (Jefe) — SON SERVERA: Pedro J. Servera (Xinet)

M.C.D. 2022

Contreras visitó al Gobernador para hacerle entrega de la Alcaldía.

Dijo que había conferenciado con el Ministro de la Gobernación insistiendo en su dimisión pues ya dijo que dimitiría si no podía pagar el martes próximo los haberes de los obreros y empleados con fondos procedentes del auxilio económico.

Añadió que el Sr. Salazar Alonso le había dicho que mañana llevaría al Consejo la fórmula para mandar el dinero.

DETENCION DE UNOS SOSPECHOSOS

Mérida.—Esta madrugada en las proximidades del Banco Español de Crédito, el sereno sorprendió a dos sospechosos.

Les dió el alto huyendo aquellos.

El sereno disparo al aire y una pareja de municipales detuvo a un individuo, llamado Angel Amado. Se le ocupó una pistola, un cuchillo de grandes dimensiones, una palanqueta, una navaja barbera y 17'50 ptas.

Declaró que tanto él como su compañero habían llegado a Mérida para dar un golpe grande.

Extranjero

LA AVIADORA MORSALES, MUERE EN UN ACCIDENTE

Madrid 6 (11 n.)

Doytava.—La aviadora Harril Morsales pereció en un accidente de aviación.

Detentaba el record mundial femenino de duración del vuelo.

ESTALLA UNA BOMBA EN LA HABANA

Habana.—En el domicilio del súbdito norteamericano William Leader, que se le supone administrador de los bienes del señor Machado, estalló una bomba ,que destruyó el edificio.

INCIDENTES ENTRE INDIGENAS E ISRAELITAS

Argel.—A consecuencia de un tumulto producido en el barrio de Constatina por un soldado judio perteneciente a lbatallón de zuavos ,se han registrado graves incidentes entre los indígenas y qlos israelitas.

Varios almacenes de judíos han sido saqueados e incendiados.

Parece que las víctimas de los sucesos han sido veinte muertos y setenta heridos.

El obernador general de Argel que se encontraba en París, ha salido en avión para oCnstantina .

FABRA

De Barcelona

MANIFESTACIONES DEL SEÑOR DENCAS

Barcelona 7 (6 m.)

Al recibir esta tarde a los periodistas el consejero de Gobernación, dijo que la tranquilidad era absoluta en toda Cataluña y añadió:

—Según noticiasdeb shdrlu cmfñy

—Según nuestras noticias ,la agitación que intentaron promover determinados elementos en el ramo de transporte y que culminó con los actos de sabotaje en los tranvías y autobuses, se ha querido repetir en el ramo fabril aumentando su violencia con la comisión de atentados personales.

Nosotros ,prosiguió diciendo, no podemos permanecer impasibles ante estas cosas y lo mismo que hemos hecho fracasar a los terroristas que tomaron por campo de acción tranvías y autobuses ,haremos fracasar a los que por visto intenta restaurar aquellas que presenciábamos con horror y que representan la caza del hombre por el hombre en las calles barcelonesas. Estas armas que pretenden utilizar dichos elementos son peligrosas para ellos mismos, son armas de dos filos que levantan odios y son siembra de venganzas. Nosotros no toleraremos que se vuelva a lo pasado, es decir, al entronizamiento en nuestra ciudad de bandas que a tipo limpio dirimían sus diferencias, y haremos prevalecer, por encima de todo, el espíritu de justicia.

DETENIDO QUE FALLECE DE UN ATAQUE CARDIACO

En las inmediaciones de la barriada de Can aBró ,la policía ha sorprendido esta tarde unas partidas de "chapas", procediendo a la detención de diez individuos, incautándose de una pequeña cantidad en metálico.

Uno de lo sdetenidos, llamado José Neker Vidal ,a lser trasladado a la Comisaría General de Orden Público, ha sufrido un ataque cardiaco, conduciéndosele a un dispensario ,donde le han prestado los auxilios que requería su estado. Cuando era trasladado a su domicilio ha fallecido.

HOY HAN SIDO CERRADAS DOCE FABRICAS DEL RAMO TEXTIL, QUEDANDO EN PARO FORZOSO 4.300 OBREROS

Por cuestiones de orden económico la sociedad Unión Industrial Algodonera hoy ha dado cumplimiento al acuerdo adoptado de cerrar sus fábricas.

Estas son doce: una en eRus, una en Cornellá, una en San Vicens dels Horts y dos en Monistrol, dos en Ripoll, una en Roda, una en San Juan de las Abadesas, una en Capdevánol ,una en Hospitalet y otra en Sans.

El total de obreros ocupados en dichos centros fabriles que han quedado, por tal motivo, en paro forzoso asciende a unos 4.300.

Con motivo del cierre de las fábricas de la Unión Industrial Algodonera de Sans, conocida por "Cal Trinxet", esta mañana han dejado de entrar al trabajo, en señal de protesta, los obreros de varias fábricas del ramo textil de aquella barriada, no habiéndose registrado incidentes.

Al recibir a primeras horas de la tarde a los periodistas el consejero de Trabajo, les ha dado cuenta del cierre de las fábricas mencionadas y les ha manifestado que había celebrado una reunión con los alcaldes de Reus, de San Juan de las Abadesas, de Hospitalet y de San iVcens ,a lobjeto de tratar del conflicto que dicho cierre plentea en las respectivas poblaciones donde radicaban las fábricas de la Unión Industrial Algodonera.

D. JUAN MARCH SE QUERELLA

Ante el juez municipal señor Picó, del Juzgado número 3 ,se ha celebrado esta mañana el acto de conciliación con motivo de la querella que por injuria presentó contra el letrado señor Pou y Sabater ,don Juan March.

Han representado al querellante el letrado señor Maynés y el procurador señor Sandiumenge.

Ultimos Telegramas

REUNION DEL COMITE NACIONAL DE ATLETISMO

Madrid, 7 (12'30 t.)

San Sebastián. — En la reunión que ayer celebró el Comité Nacional de Atletismo, se acordó admitir en su seno al Comité de la Federación Castellana, levantándole el castigo que hace diez años se le impuso.

Hubo discusiones violentas agrediéndose varios delegados catalanes.

El Secretario del Comité señor Melendez presentó la dimisión, siendo sustituído interinamente por el de la Federación guipuzcoana.

En octubre próximo se celebrará una nueva reunión en Barcelona.

¿UZCUDUN-CARNERA?

San Sebastián. — El pugil Uzcudun ha recibido una oferta de combate, para octubre próximo, contra Primo Carnera, en Buenos Aires.

Se cree que Uzcudun aceptará, pues se le ofrece una bolsa muy importante.

CONTRABANDO DE ARMAS EN CUBA

Habana. — Ha sido detenido el comandante Hoffman y otros dos súbditos norteamericanos, acusados de contrabando de armas, contra el gobierno cubano.

EL CONGRESO MUNICIPALISTA

El Ministro de la Gobernación señor Salazar Alonso, ha aceptado la invitación que le ha sido dirigida para asistir al Congreso Municipalista que se celebra en Gijón.

El día 11 pronunciará un discurso sobre la vida municipal.

ESTALLA UNABOMBA EN UN RESTAURANT

Coruña.—En Soda estalló anoche una bomba que había sido colocada en el restaurante "La Terraza".

Le ocasionó algunos destrozos.

Se han hecho varias detenciones.

DETENCION DE SINDICALISTAS

Coruña.—En Reveira la benemérita sorprendió a una reunión de 150 sindicalistas para tratar acerca de la huelga de pescadores. Detuvo a 40 y los restantes huyeron.

MANIFESTACION SOCIALISTA DISUELTA

Bilbao.—Comunican de Sestao diciendo que anoche un centenar de jóvenes socialistas intentaron llevar a cabo una manifestación, cantando diferentes coros.

A requerimientos de la benemérita se disolvieron, pero se reunieron ta se disolvieron, pero se reunieron. Los guardias cargaron, disolviéndola definitivamente.

LOS MUNICIPIOS VASCOS

Madrid, 7 (1 t.)

El Gobierno tiene buenas impresiones acerca del conflicto de los Municipios vascos: parece que comienza a declinar pues no hay unidad de Municipios.

Desde luego los republicanos no apoyan la actitud que ha declarado facciosa el Gobierno y los mismos municipios nacionalistas. Muchos ya no prestan tanto calor al asunto estimando que falta ambiente en el resto del país.

Parece que será nombrada una comisión de aquellas Diputaciones que vendrá a Madrid para negociar con el Gobierno la solución dentro de las Leyes.

Desde luego el Gobierno tiene decidido llevar rápidamente a las Cortes la nueva Ley Provincial que será leida seguramente en las primeras ssiones que celebre el Congreso juntamente con la Ley Municipal.

Las últimas noticias señalan que en las mismas provincias vascongadas pierde ambiente la posición en que se habían colocado los Ayuntamiencs.

TRATADO CON LOS ESTADOS UNIDOS

Madrid 7 (2 t.)

Washington. — El Embajador de España ha comenzado las negociaciones para el tratado comercial entre nuestro país y el americanc.

EL VIAJE DEL SR. ROCHA

Cartagena. — El señor Rocha marchó con el Almirante Cervera y las autoridades a visitar la base aeronaval de San Javier.

Desde allí seguirá a Albacete y a Madrid.

ASAMBLEA PROHIBIDA

Orense. — Los radicales de esta provincia han protestado ante el señor Lerroux y el Gobierno de que el gobernador les haya prohibido reunir la asamblea provincial y que tuvieran que dar carácter particular a un banquete que han celebrado.

CAÑARDO Y MONTERO EN LA GRAN CARRERA

San Sebastián. — Se ha sabido que Cañardo y Montero han sido seleccionados para participar en la carrera del Gran Premio de las Naciones, en París.

El Ministro de la Guerra contesta a «La Libertad»

Madrid 7 (12'30 t.)

Ha sido comentadísima una nota facilitada anoche por el Ministro de la Guerra, que dice, con referencia a un artículo publicado por "La Libertad" del día 5 del corriente, en el que hablaba de la celebración en la Coruña de un acto político de carácter monárquico al cual asistió el general Cavalcanti y excitaba el celo del Ministro para tomar las disposiciones oportunas en orden al cumplimiento del reciente Decreto sobre las actividades políticas de los militares, y examinados los antecedentes que obran en la Sección de Personal del Ministerio, no aparece ningún militar que ostente el cargo de general que lleve aquel apellido.

El «Conde de Zeppelín» pasó por Alicante

Madrid 7 (12 t.)

Alicante. — A la caída de ayer tarde pasó con rumbo a poniente el "Conde de Zeppelin", presenciando el vuelo numeroso gentío.

Hazañas de unos atracadores

EN UNA ESTACION DE UN FERROCARRIL Y EN UN DEPOSITO DE GASOLIA

Madrid 7 (12 t.)

Valencia. — A las nueve y media de anoche penetraron tres individuos, pistola en mano, en la estación del ferrocarril eléctrico de Masolfogar, obligando al jefe y a tres empleados a poner cara a la pared.

Uno de los atracadores se apoderó de una caja metálica de la recaudación del día. Seguidamente huyeron internándose en la huerta .

La caja que se llevaron contenía 239 pesetas .

A las once y media, se presentaron tres sujetos, pistola en mano, creyéndose que eran los mismos, en un depósito de gasolina de Tabernes Blanques, exigiendo al encargado de la recaudación que entregara lo que tenía.

Se llevaron 300 pesetas.

aL benemérita busca a dichos atracadores.

La presentación de los presupuestos

Madrid 7 (12'30 t.)

Si el ministro de Justicia tiene terminados los datos de su presupuesto esta arde se reunirán los señores Samper, Maraco y Canos para examinarlo, comenzando así el estudio de los presupuestos parciales para preparar los presupuestos generales. Si no se pudieran presentar a la Cámara el día 1.º de octubre lo serán en la primera quincena de dicho mes, como marca la Constitución.

Concentración socialista fracasada. --- Acto derechista impedido

EL ORDEN PUBLICO

Madrid 7 (12'30 t.)

El Gobierno se muestra satisfecho por el afianzamiento del orden público, experimentado con las medidas adoptadas que han hecho fracasar la anunciada concentración de Juventudes socialistas del domingo en Eibar que se estaba preparando conuniformes, incluso y formación.

Claro es que también han influído en la no realización sus organizadores al reflexionar los inconvenientes peligrosos que para el orden público tienen esa clase de actos.

Además, el referido acto, que como queda dicho, estaba anunciado hubiera dado base para que los elementos de las derechas exigiesen que se les autorizara la celebración de otra concentración semejante, que, parece que preparaban también con todo aparato de uniformes, formaciones y desfiles.

El Gobierno está decidido, desde el primer momento a impedir este acto derechista como ha impedido el del domingo en Eibar, pues está dispuesto a dar satisfacción a los deseos del país de que sea mantenida la paz y la tranquilidad a todo trance.

Burgos Mazo se adhiere a la República y al Gobierno

Madrid 7 (12'30 t.)

El Ministro de Marina señor Rocha ha comunicado telegráficamente al señor Samper, que durante su estancia en Huelva, el exministro conservador señor Burgos Mazo, le hizo protestas de adhesión a la República y de afecto al Gobierno.

La Ceda seguirá apoyando al Gobierno

Madrid 7 (12'30 t.)

A pesar de cuanto se ha venido diciendo, el señor Gil Robles, que continua en Francia, no llegará a Madrid hasta la próima semana, y hasta primeros de septiembre no se reunirá el Consejo Nacional del partido.

Significadas personalidades de la CEDA, han negado los rumores que circulaban sobre la actitud de su partido con respecto al Gobierno por su labor en el pleito catalán. Afirman que la CEDA seguirá prestando al Gobierno el mismo apoyo que venía dándole en la pasada etapa parlamentaria pues están convencidos de que el Gobierno procede en este pleito con serenidad absoluta y actúa reflexivamente sin imapciencias ni precipitaciones y si seviera obligado a adoptar cualquier actitud enérgica no podría achacársele la culpa al poder público.

El pleito catalán

Madrid 7 (1 t.)

Anoche eran muy favorables las impresiones acerca del pleito catalán, esperándose que el Reglamento para aplicación de la Ley de Cultivos será redactado con arreglo a la Constitución y al Estatuto en los puños relativos a conraación y ordenación de registros e hipotecas, donde radicaba la mayor dificultad.

Se trata ahora de resolver la parte que se refiere a las llamadas Juntas Sindicales en Cataluña, semejantes a los Jurados Mixtos Rurales del resto de España.

Comentarios del viaje a Madrid del señor Pita Romero

Madrid 7 (1 t.)

Ha sido también tema para el comentario el viaje del señor Pita Romero a Madrid, aunque los ministeriales afirman que no significa la ruptura de las negociaciones con el Vaticano. Dicen que ha venido con el deseo de informar al Gobierno de las impresiones que ha recogido en sus primeras conversaciones, pues si las negociaciones con el Vaticano tienen siempre gran interés, estas primeras que realiza la República lo tienen mayor por ser precisamente las primeras de este régimen.

Además, apuntaban los ministeriales que la posibilidad de que no sea la única vez, durante las conversaciones, que venga a Madrid el referido señor Pita Romero, pues con seguridad serán necesarias varias consultas.

Aparte de todo, tanto por parte del Gobierno español como por la del Vaticano se tienen impresiones muy optimistas y hay gran interés en poderse llegar a una rápida inteligencia.

Comentarios a una union política

Madrid 7 (12'15 t.)

Han sido muy comentados los rumores de una fusión entre el partido radical demócrata del señor Barrio con las fuerzas radicales-socialistas que acaudilla el señor Gordón Ordax.

Elementos interesados afirmaban que ambas fuerzas asistirán ya unidos al primer Congreso que celebrarán los radicales demócratas en septiembre.

En dicho Congreso hablarán explicando la posición del partido ambos jefes.

La unión de los republicanos de izquierda

Madrid 7 (2 t.)

Un periodista ha visitado al jefe del partido radical-demócrata don Diego Martínez Barrio, quien veranea en Torrelodones.

Martínez Barrio ha dicho que ignora que se vaya a realizar la fusión de los radicales demócratas y radicales socialistas de Gordón.

Yo estaría encantado de que esa unión se realizara. Estoy dispuesto a toda clase de transigencias para ello; pero nada se me ha dicho.

Solo sé que una persona de gran relieve, radical socialista, ha expresado su opinión favorable a esa unión.

No se trata de ordón Ordax sino de otro primate del partido.

A pesar de ello se insiste en que la unión se realizará y con la unión de Barrio, Sánchez Román y Azaña se irá al bloque de los republicanos de izquierda.

Accidente automovilista. --- Domingo Ortega herido

Madrid 7 (2 t.)

Coruña. — Se han recibido noticias de que a las tres y media de la madrugada se dsepeñó un automóvil en el cual iba Domingo Ortega para acudir al sepelio de un hermano suyo que acababa de fallecer.

El diestro Ortega resultó herido en una pierna; el chófer se fracturó una muñeca y el pariente de Ortega, el comandante de Caballería don Francisco Caballero ha resultado herido grave, con la clavícula fracturada y otras heridas.

Fueron trasladados al Hospital de Lugo.

Manifestaciones del Ministro de Hacienda

LAS PLANTILLAS DE LOS FUNCIONARIOS.—SE EVITARA LA ACUMULACION DE SUELDOS. REORGANIZACION DE ALGUNOS MINISTERIOS.—LOS PROXIMOS PRESUPUESTOS

Madrid, 7 (2 t.)

El Ministro de Hacienda ha sido interrogado por los periodistas.

Dijo que con respecto a las plantillas de los funcionarios se adoptarán algunas disposiciones, mas bien para el futuro, que como aplicación inmediata.

Estudio la fórmula que me ha encargado el Consejo.

Desde luego se evitará que un empleado acumule sueldos y gratificaciones.

Se reducirán estos lo preciso.

Se evitará que un empleado que tenga sueldo bajo lo recompense con la gratificación para lo cual propondré la unificación, mediante determinadas condiciones.

No acaba de convencerme tampoco la existencia de las escalas técnica-administrativa. Lo estudiaremos.

Preguntado si habría modificaciones en los impuestos del timbre y de derechos reales ,sin aumentar los tipos de tributación pero que darán más ingresos, contestó que propondrá la rebaja mínima de renta imponible para el impuesto.

Respecto a la refundición o reorganización de algunos Ministerios, dije que se estudiará con vista a un mayor acoplamiento y una mayor eficacia en los servicios. Aunque la economía no sea grande cree bien orientada la refundición en uno, los Ministerios de la Guerra y Marina, llevando la Marina civil al de Industria. Quizás pueda desaparecer el Ministerio de Justicia, acoplando los servicios de prisiones al Ministerio de la Gobernación y el personal de Justicia, al Tribunal Supremo.

No sé si se podrá suprimir el Ministeri ode Estado. Acaso será mejor acoplarlo a las secciones administraivas de la Presidencia.

Hasta ahora, dijo, solo he recibido los presupuestos parciales de Justicia e Industria. Tiene algunas economías el de Industria y haremos incrementar algunos ingresos que tiene, como patentes, etc.

Respecto al problema vasco dijo que es vacuo. oN se trata de anular el concierto económico. No se van a desgravar los vinos sin darles compensaciones, que se estudiarán.

Respecto al impuesto sobre la renta, deben tener en cuenta que se trata de un impuesto nacional que se domicilia en la residencia del contribuyente. Si se excluyera a las Vascongadas se domiciliarían allí los contribuyentes para no pagarla. Además, el impuesto es un ensayo y no se puede hacer el cálculo para el concierto. Se podrá dar a las Diputaciones el cobro del impuesto.

Confío que se llegará a una solución satisfactoria.

Daremos dinero

por algo que no tiene ningún valor

Gas y Electricidad, S. A.

Consejo de Ministros

Madrid, 7 (1'10 t.)

(Urgente)

Se ha celebrado Consejo de Ministros en la Presidencia.

Comenzó a las diez y media y terminó a la 1'15 de la tarde.

No asistieron los Sres. Rocha y Pita Romero, por estar ausentes.

Al salir, el Ministro de Instrucción dijo que en el próximo consejo llevaría un proyecto relativo a la reforma de la segunda enseñanza.

NOTA OFICIOSA

La nota oficiosa que se ha facilitado dice lo que sigue:

El Ministro de la Gobernación dió cuenta de que el orden público es satisfactorio en toda España.

Los Ministros continuaron el estudio de los anteproyectos de los presupuestos.

Se ocuparon del viaje a Galicia del Presidente de la República, acordándose que durante la ausencia de los Ministros de Instrucción, Agricultura y Trabajo que le acompañarán, se encarguen del despacho de esos Ministerios, los de Comunicaciones, Obras públicas e Industria respectivamente.

Se despacharán, entre otros asuntos, los siguientes:

Presidencia.—Declarando urgente la reorganización de los servicios de Marruecos y Colonias, y que a efectos de informe, pasen al Consejo de Estado.

El Consejo se ocupó de diversas modificaciones y peticiones del Ayuntamiento de Sevilla, relativas al pago de los funcionarios y otros acreedores.

El próximo Consejo estudiará el proyecto del Decreto en sus líneas generales.

El Ministro de la Gobernación informó de la actitud de los municipios vascos y su deseo de elegir el día 12 las Comisiones intermunicipales.

El Gobierno estimó que estas elecciones no pueden celebrarse por ser ilegales.

El Gobierno presentará al Parlamento en una de las primeras sesiones, además de la Ley Municipal otra que permita la aplicación del artículo 10 de la Constitución que se refiere al régimen de las provincias. Espera del buen sentido de los Ayuntamientos vascos que desistan pues de otra suerte se impedirá por las vías legales lo que se intenta.

Agricultura. — Un decreto creando le comisión naranjera de Levante.

Comunicaciones. — Otro decreto sobre la cesación de el servicio de telefonemas, a partir del día 28 de agosto.

Justicia. — Propuesta de libertad condicional a favor de 121 condenados por tribunales de jurisdicicón ordinaria.

ASUNTOS DE BALEARES

NUEVO JUEZ DE MANACOR

Madrid 7 (2 t.)

En la "Gaceta" de hoy se publica un decreto nombrando Juez de primera Instancia de Instrucción de Manacor a don Salvador Gil Blanco que sirve en Quiroga.

PARA UNA COLONIA ESCOLAR

Se ha encargado al Alcalde de Ibiza de la organización de una colonia escolar, concediéndose 5.000 pesetas para dicha colonia.

EXTRANJERO

Madrid 7 (1'30 t.)

(Urgente)

PARIS	
Pesetas.	3681
Dolares.	50543
Francos.	7634
LONDRES	
Pesetas.	20725
Dolares.	15102
Libras.	7630

FABRA

M.C.D. 2022

¡Veraneantes! ¿Queréis gozar y que gocen vuestros hijos? ¿Queréis salud? ¿Queréis colocar bien vuestro dinero? Comprad solares y edificat chalets en la

Playa de las Maravillas

agua limpida, arena fina y bosque delicioso.

Allí encontraréis un hermoso Hotel a todo confort, allí podréis trasladaros por espaciosa carretera construída exprofeso a medio kilómetro antes del Pilarí.

Miguel Pallicé Rey

contratista y maestro de obras

George Sand, núm. 4, (esquina Plaza de Toros). Teléfono, 2283

Vende solares, edifica y construye chalets

Curación de las Hernias

Llegará a esta ciudad hospedándose en el HOTEL SUIZO, donde permanecerá solamente el jueves día 9 de Agosto el reputado ortopédico de Barcelona, don Francisco G. Torrent, constructor de los acreditados bragueros, Mecánicos Regulador Articulado que tantas curaciones de hernias ha realizado y de los cuales hacen constantemente recomendación los eminentes médicos convencidos de que real y positivamente aventaja de mucho a todos los demás sistemas conocidos.

Los bragueros del especialista Torrent, no molestan ni hacen bulto, quedando amoldados como un guante, pudiendo hacer el paciente libremente todos los movimientos sin sentir estorbo ni sufrimento de ninguna clase y sin temor a que el aparato se mueva para nada, pues permanece siempre fijo sobre la parte herniada.

El ortopédico D. Francisco G. Torrent, atenderá personalmente a los herniados en PALMA, el jueves día 9 de Agosto, en el HOTEL SUIZO.

En Barcelona, calle Ancha, núm. 46, pral. 2.ª (junto a Correos)

Vuestra salud peligra !Atención al engaño!

Todos los herniados deben de tener mucho cuidado en no confundirse con otros nombres parecidos al de este anuncio, debiendo de fijarse bien, tanto como en el apellido en el nombre propio. o sea FRANCISCO G. TORRENT. Los que vengan a esta consulta son siempre atendidos (tal como indica el anuncio) por el propio especialista ortopédico FRANCISCO G. TORRENT. No por señores viajantes llamados rimbombosamente peritísimos representantes, técnicos auxiliares ni gente inepta, que es como deberían llamarse, ya que las más de las veces se da el caso que sabe más de hernias y de ortopedia, el que va a consultar que el consultado. Eso es, que sabe más el enfermo que el «especialista». De ahí la mala colocación de los aparatos a los herniados, que son casi siempre también inadecuados a sus dolencias, con grave perjuicio del bolsillo y más aún a la salud del herniado que gasta el dinero buscando alivio a su dolencia, pues sabido es que el uso de un mal aparato, ya porque está mal configurado o porque la «pala» que debe obturar con toda exactitud y precisión el orificio de la hernia sea inadecuada, es el peor enemigo del herniado, pues lejos de ser salvaguardia de su salud y de su vida, le estrangula la hernia. Los que vengan a esta consulta pueden tener seguridad absoluta de que estaran libres de tales peligros, y para ello deben fijarse muy bien en el nombre que diga: FRANCISCO G. TORRENT.

PULLMAN - Hotel Restaurant Bar

Propietario JUAN COMAS

Pensión completa 10 pesetas.

Servicio a la carta, cubierto 4 pesetas.

Servicio de Bar

Café Expres 0'30. Licores de todas clases y marcas

Precios módicos.

Domna Pétrides

Modista Parisién **Profesora de Corte**

(Pruebas a domicilio)

Calle 11 Febrero, 479. Palma

Miles de canarios son víctimas todos los años del mortífero piojillo.

INSECTICIDA HIPPS

se cuidará de destruirlos. El único especial para gallineros y palomares.

INSECTICIDA HIPPS mata infaliblemente las pulgas de los PERROS.

En venta: Bolsería, 8. Sombrerería Barceló.

NEVERAS

Las que en los bazares valen 70 ptas. para rematte y por el mismo constructor, al ruinoso precio de 50 ptas.

SILLERIAS tapizadas, 180 ptas. Confortables, 300 y cubistas, 423. Iglesias, San Pedro, 86. Junto Cuartel Artillería.

CALLICIDA PIZA

Extirpa rápidamente sin dolor ni molestia los callos y durezas.

Es curioso: no motiva los inconvenientes de otros emplastos y de los líquidos, en general.

Es económico: 1'25 PESETAS. De venta en Palma: Farmacia Rover, y en Barcelona: Farmácia de Don J. Bosch. Plaza del Pino. 6, y principales España y América

LA GRUTA -- Palma

Siempre Novedades. Recibidas nuevas creaciones en trajes baño, albornoces y pijamas.

LA GRUTA -- Colón, 16, Palma

La casa mejor surtida en corbatas de gran lujo, y monederos para Señora,—Trajes de baño Jantzen.

SE ALQUILA

Habitación con entrada independiente, para una persona sola. Calle del Escultor Galmés, 63, (ensanche).

También se vende una ventana de balcón. (4436

DESEAMOS MUJER

de mediana edad y de buen aspecto, para ayudar de 9 a 12 por las mañanas a la criada, inútil presentarse sin buenas referencias. Calle Formentor, esquina a la de Rey Sancho, (chalet). Palma. (4435

CAMARERA

Que conozca su profesión, y con referencias inmejorables se necesita en el Hotel Miramar del Puerto de Alcudia. (4434

Renault Monastela

Baratísimo, 6 cilindros, 13 H. P. rueda recambio, maleta, gomas nuevas, urge vender. Informes: Garage Sport. (4433

Perros «LULUS»

Se venden. Plaza de la Paja, 7. (4420

Joven Mallorquín

conociendo bien los idiomas Alemán, Francés, Italiano y algo de Inglés, ofrécese para colmado, Hotel, Restaurant o cosa análoga. Escribir al núm. 4411 Plaza Sta. Eulalia, 10. (4411

VENDO CASA

compuesta de tienda y pisos, sita en la plaza de Cort. Informes: Avenida Estanislao Figueras, núm. 6, 1.º 2.ª (4423

Fábrica de Gaseosas

Se vende un equipo completo para fabricar gaseosas, sodas y sifones. Para detalles dirigirse: Antonio Benet, Vía Layetana, 7. Barcelona. (4418

Lecciones de Alemán y

Francés, daría joven Mallorquín con larga residencia en ambos países.

Precio económico, escribir al número 4412, plaza Sta. Eulalia, 10. (4412

SE ALQUILA PISO

3.º espacioso en punto céntrico y también un pisito 4.º solo para una persona o dormir. Informes: Previsión 10, 2.º derecha. (4415

DESCONFIE VD.

de aficionados que bajo nombres semejantes al nuestro, pretenden confundirle. El único taller que PUEDE garantizar a Vd. la reparación de su Radio bajo firma, es RADIO-TECHNIC. Calle Buñola, 23 (travesía Fermín Galán). Instrumental moderno. Personal experto. Presupuestos gratis. (4381

SE VENDE

una casa planta baja sin terminar en el caserío La Libertad. Informes: San Buenaventura, 26. Palma. (4421

SE OFRECE

mecánico ajustador especializado en trabajos finos. Dirigirse por carta a F. Müller; Anselmo Turmeda núm. 74. (Ensanche). (4417

Spanische Unterrichtstunden

gibt Mallorquiner mit langjachriger tactigkeit in Deutschland. Scheiben an N.º 4413. Plaza Sta. Eulalia, núm. 10. (4413

CITROEN

Se vende de 10 H. P. cuatro plazas. C. Luis Martí, 31. (4407

OCASION

Café - Bodega acreditada traspasaría en buenas condiciones. Bien situada y con vivienda confortable. Trato directo de 1 a 3. Conde Ampurias, 19, principal 2.ª (4408

ALQUILARIA PISO

En el interior o en el ensanche. Ofertas a Bolsería 17, de 9 a 10 y media mañana. (4397

CRIADA

Se necesita en la PENSION CATALANA. Inútil presentarse sin buenos informes: Apuntadores, 45. (4414

CORREDOR

necesito para vender a los cafés artículo de mucho consumo. Razón: plaza Sta. Eulalia, 10. (4416

EN EL TERRENO

En Hotel particular, bien situado, se desea pensión confortable a todo estar, para matrimonio. Escribir al núm. 4422 plaaz Sta. Eulalia, 10. 4422

DEPENDIENTA

Se necesita en la Confitería «La Sultana». (4419

ALQUILO

cerca tranvía un primer piso por 15 duros, otro por 12 y una cochera por 6. Informes: Capitán Vila, 43 de 2 a6. (4432

PERDIDA

una perrita el sábado tarde, por inmediaciones plaza Eusebio Estada. Se gratificará su devolución en Platería Casa Pomar, plaza de Cort. (4430

BUSCO

piso céntrico pequeño, comodidades. Ofertas escribiendo al núm. 4428. Plaza Sta. Eulalia, 10. (4428.

MUCHACHO

Se precisa para aprendiz peluquero. Colón, 7. (4431

VENDO

máquina de escribir por ausentarme. Nicolás de Pax, 66, 1.º de 1 á3 y 7 á 9. (4429

SE ALQUILA

Tienda situada en el Coll d'en Rabassa a la orilla del mar. Informes: Cala Gamba núm. 7. (4402

¡PROPIETARIOS!

LA ELECTRA

ARAGON, 72. PALMA

Instala los mejores grupos electrójenos para alumbrado propio.

SE ALQUILA

casa recién construída en un pinar a dos kilómetros de Palma. Informes Vicente Mut, 8, entresuelo, 2.ª (4427

CASA PARTICULAR

Ofrece pensión a joven o dos amigos, habitación saludable, (precio económico), dirigirse a C. Luis Salvador, 154, 4.º derecha, de 2 a 8. (4426

SE VENDE

en Son Sardina casa moderna recién contsruída, con jardín, árboles frutales, electricidad, mucha agua, precio módico. Informes: Médico, 19. (4363

PISITO AMUEBLADO

De dos o tres habitaciones, lo alquilaría. Informes: Bolsería, 17, 1.º de 9 a 12 y media. (4409

SE VENDEN

muy baratas dos tiendas de campaña casi nuevas y cuatro sombrillas de playa.

Informarán: The Spanish Trading Co. S. A. Paseo de Sagrera, 11. (4388

Casa Formiguera

Se alquilan dos pisos, útiles para Pensión, con sol todo el día y jardín. Informes: Morey, 8. Palma. (4387

SE OFRECE

joven castellana como cocinera. Razón: plaza Sta. Eulalia, 10. (4406

VENDO

casa recién construída, que renta el 6 por 100 por 13.000 ptas. Informes: Almacenes Matheu, Brossa, 11. (4405

SE VENDE

un coche Overlán 12 H. P. en perfecto estado y la patente pagada hasta Diciembre por 1.200 ptas. Informes: calle 4 núm. 3, Villa Catalina, (Vivero). (4404

TRASPASO

Negocio muy productivo. Informes: Bolsería, 17 de 9 a 10 y media mañana. (4398

INTERESANTE

Cafés, Bares, Hoteles, sería oportunidad comprar sillones MIMBRE, mesas, PARASOLES LONA, por precisar sitio damos cualquier precio, mientras duren existencias.

MUEBLES GINARD

Sto. Domingo, 48.—Palma. (4438

HUEVOS

asegurados, se venden a 2'25 docena. Por las mañanas: Plaza Mayor, tinglado núm. 9.—Mañanas y tardes, 11 Febrero, 50, Martorell. (4439

Habitación amueblada

derecho cocina, casa modesta, desea Sra. con niña, precio reducido. Razón: Fonda Sóller, habitación, 7. (4440

MUCHACHA

se necesita joven para ayudar en cocina de 12 a 9. Informes: Bellver, 6. Terreno. (4441

Las famosas aceitunas

negras pansidas de Aragón véndense al ínfimo precio de peseta el kilo en Sindicato, 134. Almacén de Conservas. (4403

DISPONIBLE

Despacho sitio céntrico con servicios de luz. teléfono. limpieza y botones. Informes: PROPAGANDAS ALZINA, Borne, 94, entresuelo. (4449

TRASPASO

Comercio situado en lo más céntrico de Palma, con o sin géneros. Razón: plaza Sta. Eulalia, 10. (4286

CRIADA

Se necesita que entienda de cocina. Viuda o soltera de 30 a 35 años. Razón: Sindicato 87. (4400

NODRIZA

Se ofrece mujer de 30 años de edad, leche de 5 días, excelente salud. para criar en su propia casa o a domicilio. Para informes: Oficial Sacha de Búger. (4437

SE OFRECE

para despacho chico de 15 años teniendo teneduría, sabe algo francés y mecanógrafo. Razón: P. Sta. Eulalia, núm. 10. (4396

D. MIGUEL FORTEZA FUSTER

Palma de Mallorca

Depositario

PROFESOR

Bailes Salón, Lecciones particulares a ambos sexos, seriedad absoluta. Informarse: L. Martínez, Teléfono, 2710. H. Suizo (Enseñanza garantizada). (4085

PISOS CHALETS

Traspasos. Compras Ventas. Alquileres. Habitaciones, etc. Acuda a Propagandas Alzina. Borne 94. Entlo. Teléfono 1974. (3785

CARNETS DE CHOFER

Tramitación rápida

Agencia OLIVER

S. Jaime, 9. PALMA

CABALLERO JOVEN

desea pensión completa en casa particular. Escriban detalles al Sr. Romero. Apartado 190. (4395

SE VENDE

una casa en Génova con terreno, buena vista, mirada al mar, cerca tranvía. Informes: Obispo, 5. Palma. (4380

En la Playa de Canyamel

cerca de las Cuevas de Artá

Se vende o se arrienda Hotel y Restaurant en construcción con cinco mil metros de terreno; junto a la playa, al lado de frondoso bosque.

Informarán: «Hotel y Playas de Canyamel». Paseo de Sagrera, 9, entlo. (4389

SE VENDEN

Dos perros macho y hembra de caza, pura raza alemana y dos cachorros de 8 semanas. Inf.: Faro, 2. Porto-Pí. (4368

GRAN OCASION

Empleado por traslado forzoso al Continente vende casa recién construída compuesta de tres dormitorios, sala, comedor y cocina por 5.000 ptas. Informes: calle San Ignacio, 9 (Son Nadalet). (4391

Se vende a buen precio

Máquina de coser Singer bobina central, como nueva. Jaime II, 68, 3.º de 12 a 1 y de 7 a 8.

Despacho Moderno

2 meses de uso, compuesto por librería, mesa, dos confortables, dos sillas y un sillón, costó 2.000 ptas., vendo mitad su valor. Razón: Miguel Benito, Luis Salvador 28 y 30, Carpintería. (4386

ALQUILARIA

Principal espacioso, 16 departamentos. Calefacción central. Jardín. Informes: Bolsería, 17, de 9 a 10 y media mañana. (4399

DODGE

Sedán en muy buen estado, se vende Razón: Calle Julián Alvarez 5 al 11, junto Carretera Sóller. Taller reparaciones autos. (4384

DESEO ALQUILAR

bajos en punto céntrico de Palma. Referencias de primer orden. Escribir al núm. 4393, plaza Sta. Eulalia, 10. (4393

RADIO

moderno aparato 3 válvulas completo con altavoz ptas. 130. Calle Alfarería, 64, 2.º 2.ª de 1 a 3 y de 6 a 10. 1891

LIQUIDAMOS

Sillones de mimbre de Zúmarraga. Nuevos modelos y muy fuertes a precios fábrica.

MUEBLES GINARD

Santo Domingo, 48. (4358

EXTRAVIADO

Entre Pollensa y Palma, una rueda de auto CHEVROLET con neumático MICHELIN. Se gratificará su devolución: F. G. Short. Avda. A. Maura, 30. Palma. (4450

Contable por horas

muy experimentado y formal. Se ofrece. Razón: Cecilio Metelo, 17. Teléfono 1867. (4447

CAJA DE CAUDALES

Se vende una. Razón: P. Sta. Eulalia, 10.

SE VENDEN

dos máquinas de coser una giratoria y la otra Singer, zapatera. Informes: Olmos, 72. (4442

AVISO A LOS JOYEROS

Interesados por el Album de Joyería con más de 400 dibujos originales pueden adquirirlo en casa Tudurí, engastador. Jaime II, 103. 3.º Palma. (4443

NODRIZA

Para lactar en casa de los padres se desea. Informes: Armadams, 101. (4444

ME OFREZCO

como cortador sastre para Palma o pueblo importante. Escribir calle del Molinar, 4, 1.º a B. L. (4445

A aprovechar enseguida

Un espejo con 3 lunas, maniquí, mesa, etc., artículos de cocina. Renard Bleu, San Felio, 7, 3.º (4446

SILLERIAS

a 38 duros tapizadas y toda clase de muebles a bajo precio.

Visite esta casa. Jaime II, 97, (Imprenta Martorell). (4448

POR AUSENTARSE

se venden los muebles de un piso. Razón: Pensión Ibérica, calle Concepción. (4451

TRASPASO LOCAL

propio para dentista en el lugar más céntrico de Palma. Informes: Cia. Gral. de Publicidad Ltda. Conquistador, 27, 1.º izq.

M.C.D. 2022