LA ÚLTIMA HORA

SUSCRIPCION: Un mes ... ... 2'25 Ptas. Extranjero semestre ... 22' „ Número suelto... ... 10 cts.

DIARIO ILUSTRADO DE LA NOCHE, DE INFORMACION LITERARIO Y ARTISTICO

REDACCION Y TALLERES Olmos 2
ADMINISTRACION: P. Cort, 29
Teléfono núm. 1.243

Palma de Mallorca. Jueves 15 de Marzo de 1934.

DIRECTOR Y FUNDADOR D. JOSE TOUS FERRER

Año XLI.—Núm. 12.535

DEL MOMENTO

Un lamentable acuerdo

En la sesión anoche celebrada por el Ayuntamiento fué aprobado un dictamen el cual propone que los Juzgados Municipales, vuelvan a ser instalados en el ex-convento de San Antonio de Viana, de donde tuvieron que ser trasladados a la calle del Sol, por amenazar ruina las dependencias que en dicho ex-convento ocupaban. En este edificio, para la nueva instalación de los Juzgados Municipales, tendrán que hacerse obras de consolación.

De lamentable hemos de calificar el acuerdo tomado anoche por el Ayuntamiento respecto a instalar de nuevo en el exconvento de San Antonio de Viana, los Juzgados Municipales, que hace unos diez años fueron trasladados de este edificio a la calle del Sol, y este traslado se dispuso entonces por las siguientes razones:

Porque las dependencias que en el piso alto del exconvento de San Antonio de Viana, ocupaban los Juzgados Municipales amenazaban ruina. Y porque se entendió que teniendo que ser derribado el exconvento para la realización del proyecto del Mercado del Olivar, no procedía realizar obras de consolidación en un edificio que había de ser derribado.

Entonces se resolvió el caso con lógica.

Si el edificio ha de ser derribado para la construcción del Mercado, ¿para qué invertir dinero en conservar un edificio que ha de ser derribado?

¿Ha desistido el Ayuntamiento de realizar el proyectado Mercado?

Al contrario, el actual Ayuntamiento a raiz de haberse constituído significó su propósito de llevarlo a cabo, y solicitó de los que entonces nos representaban en Cortes que gestionaran la pronta autorización para llevarlo a cabo, la cual fué otorgada.

No creemos, no podemos creer, que sin el propósito de realizar este proyecto se interesara aquella aprobación y se solicitara el apoyo de los Diputados.

Aun cuando el Ayuntamiento haya relegado a segundo término el proyecto del nuevo Mercado, no ha desistido de él, y es lógico suponer que no ha de tardar en resolver su construcción.

Y en este supuesto, ¿como no lamentar el acuerdo tomado anoche?

Si dentro de un año o dos, se lleva a cabo el proyecto del nuevo Mercado, y ha de ser derribado el edificio del exconvento, ¿qué compensación tendrán las obras que tengan que efectuarse para la nueva instalación de los Juzgados Municipales en dicho edificio?

Y esto es lo de menos.

Un traslado de los Juzgados, es a más de molesto, expuesto a que se extravíen documentos, cuya importancia no importa encarecer, y cuyo extravío puede causar lamentables trastornos.

Si ahora son trasladados los Juzgados Municipales al exconvento de San Antonio, y luego al cabo de poco tiempo han de ser objeto de un nuevo traslado por tenerse que derribar este edificio, ¿no resultará absurdo que así ocurra cuando ello pudo preverse y por tanto evitarse?

En lugar de volver a instalar los Juzgados Municipales en el exconvento de San Antonio, ¿no sería más lógico, más procedente, más conveniente para todos, buscar un edificio donde con el debido decoro y comodidad para el público pudiera ser instalados los Juzgados Municipales, hoy instalados en un inmueble que no reune condiciones para ello, y los Juzgados de Instrucción, hoy instalados en el expresado exconvento, que habrá de ser derribado tan luego el Ayuntamiento decida la construcción del nuevo Mercado, que tan necesario es a la población, bajo diversos aspectos?

Así nos hubimos de permitir indicarlo días pasados al dar cuenta de una visita hecha por elementos del Ayuntamiento al exconvento de San Antonio de Viana, y ésta es la opinión que reiteradamente hemos expuesto siempre que de la instalación de los Juzgados se ha tratado, la cual exponemos una vez más ahora en contraposición del lamentable acuerdo tomado anoche por el Ayuntamiento.

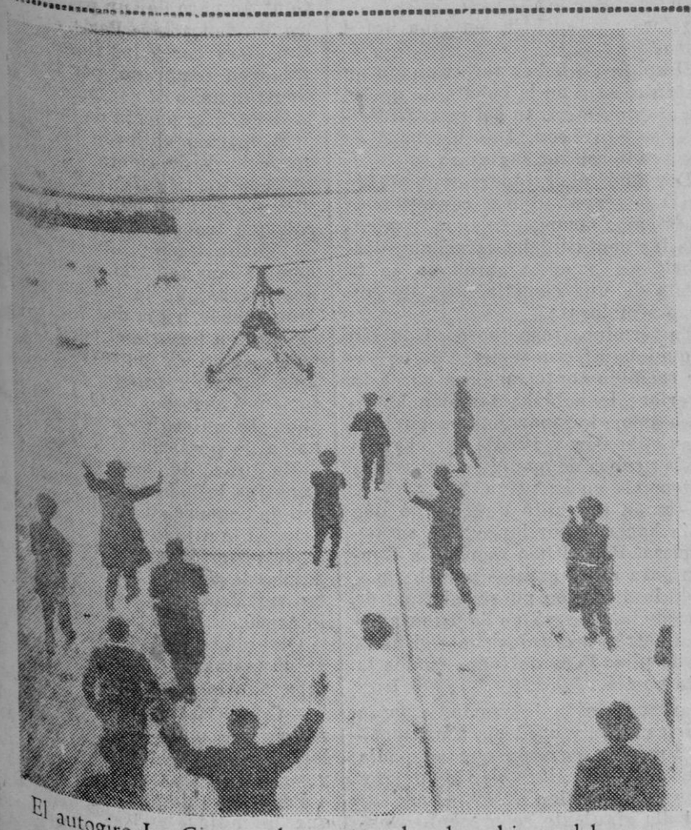

El autogiro La Cierva, al posarse sobre la cubierta del portaaviones «Dédalo» en un espacio inferior a 25 metros

MADRID.—«El Gallo» con los hermanos Gallardo y otros invitados a la fiesta que dió Rafael Gómez.

La misa solemne de Beethoven

Cuando Beethoven — escribe un ilustre comentarista—después de casi cinco años de trabajo en su "Misa solemne„, decidióse, en marzo de 1823, a dedicar la partitura al arciduque Rodolfo, para la elección del cual el arzobispo de Olmutz había sido escrita, el Maestro acompañóla de las palabras augurales, que figuraban delante del "Kyrie„: "Del corazón al coro„. Y del corazón realmente había brotado la Misa en un arranque de afecto y agradecimiento de Beethoven hacia el alumno y bienhechor y uno de los pocos que comprendieron la tragedia íntima del alma beethoviana, como también uno de los pocos que adivinaron su potencia genial.

Y en el corazón se había igualmente la tragedia razonado. Era fruto te la tragedia sazonado. Era fruto la sordera y de los dolores inenarrables causados al Maestro por la conducta de su discipulo y sobrino Carlos, de quien desempeñaba la tutela.

Si no tuviéramos en cuenta estas circunstancias que gravitaban en su elevado espíritu, predispuesto a traducir en expresiones internas de arte todo lo que los hombres y la naturaleza le comunicaban, sería harto difícil podernos explicar las últimas manifestaciones del genio beethoviano, del cual la "Misa en re mayor„ y la "Novena sinfonía en re menor„, son las dos obras más grandiosas y profundas. Así el corazón, que habla en la "Misa„, expresa las tempestades sufridas por aquella soberana naturaleza musical, separada del mundo y aislada en el campo de los fenómenos musicales.

En 1818, cuando la "Misa„ había sido empezada, Beethoven se hallaba reducido a comunicarse con las personas por medio de la escritura, y las notas esparcidas por sus cuadernos repiten los acentos desesperados de su tragedia íntima y las invocaciones que armonizaban con el religioso estado de ánimo en que lo ponía la composición de la "Misa„: "Escucha siempre, decía, Espíritu indefinible, escucha a este infeliz, el más infeliz de los mortales. Sacrifica una vez más toda la frivolidad de la vida social a tu arte. Y Dios sobre todas las cosas„. Aquel ser que en el mundo de los sonidos había visto lo que aún no se había contemplado, y cerniéndose en aquél mundo había revelado cómo se imprime la huella de la individualidad del músico, tomando como punto de partida de la creación musical, los afectos que turban profundamente el corazón del hombre, estaba reducido a concentrarse en si mismo, a expresarse con símbolos gráficos, incapaces de traducirse en fenómenos vibrantes.

No ha de causarnos, pues, maravilla, que llegadas las cosas a tal punto, la personalidad del artista se hubiese replegado en sí misma y, a través de su producción, haya aparecido en forma sensible el proceso psicológico que, en aquellas condiciones anormales, secundaba el desarrollo de un proceso metafísico, de naturaleza, empero, siempre elevadamente artística. Porque la "Misa„, aun mejor que la "Novena sinfonía„, que la siguió, de cerca, es verdaderamente la "opuss metafísicum„, en que se resumen, con evidencia luminosa, los aspectos del genio obrando en aquellas condiciones anormales. La liturgia, de la cual proceden y a la que son destinadas las palabras de los cinco cánticos de la "Misa„, celebra, en la "Misa beethoviana„, su rito sobre otro invisible altar. Respetuoso con el texto sagrado, estudiado minuciosamente antes de la composición musical, Beethoven se eleva a la visión de las cosas celestes que narra, al drama divino y humano y a las relaciones de este drama con la humanidad que sufre. Pero así como en el orden natural, Beethoven no describe la naturaleza, y declara en el segundo tiempo de la "Sinfonía pastoral„: "más sentimiento que descripción de la naturaleza„, en la esfera de lo divino siente la tragedia del Gólgota con corazón de hombre, sin místicas involuciones y sin rebajar el arte a repetir en forma mimética los cuadros imaginados. Y Beethoven se siente tan cercano a la humanidad, aun cuando se halla en la zona de lo trascendente, que, queriendo componer esta "Misa solemne„, empieza la invención del último fragmento y concibe la expresisón de las palabras "dona nobis pacem„ como una plegaria a la Divinidad, elevada después de tantas pruebas hechas sufrir durante la guerra. Ahora no es ya el republicano que rasga la dedicatoria escrita delante de la "Sinfonia heróica„, por que Bonaparte había ceñido la corona ;ahora es el artista que, en el 1818, agradece al "Cordero de Cristo„ el fin de tanta sangre derramada. La idea madre de la "Misa en re„ se halla en gran parte allá dentro: en el eco de las trompas lejanas, precedido de pocos y sumisos golpes del tímpano a guisa de tambor. Esta es la liturgia en nombre de la que Beethoven parla directamente al Dios de los ejércitos, y concluye la "Misa„ con una imploración resignada, de manera paralela a aquel con la que terminará la profana "Novena sinfonía„, cantando el futuro de la humanidad a través la "Oda a la Alegría„, de Schiller.

* *

La índole excepcional de la obra bethoviana ha requerido siempre medios excepcionaless de ejecución. En Alemania, viviendo todavía Beethoven, no fueron primero ejecutadas más que tres cánticos (Kyrie, Credo y Agnus), en el año 1824, dirigida por Umlauf—porque desde 1822 la sordera de Beethoven era tan pronunciada que le impedía la dirección de la orquesta.—Fué en aquel concierto que se dió a conocer por vez primera la "Novena Sinfonía„. Después las interpretaciones se repitieron en el extranjero, siempre con cirta rareza, porque la dificultad contenida en la parte vocal tenía bastante alejadas de la ejecución de la "Misa„ a las sociedades corales mejor organizadas

En el Scala, celebrándose en 1927 el primer centenario de la muerte de Beethoven, la "Misa„ fué ofrecida al público en uno de los conciertos del E. C. O., teniendo por ejecutor el "Gemischter Chor„, de Zurich, con sus solistas, dirigido por el maestro Andreal.„

E. N. O.

De todo un poco

EL PAJARO MAS PEQUEÑO DEL MUNDO

Un colibri minúsculo, que tiene el tamaño de una abeja, y que, seguramente, es el pájaro más pequeño del mundo, ha sido descubierto y descrito por los ornitólogos de la Institución Smithson en las tierras altas de Haiti. Es probable que hasta el momento tal clase de pájaro haya sido tomada por un insecto, puesto que era completamente desconocida. A pesar de su pequeñez, este pájaro enano, como todos los de su familia, es muy guerrero; no se asusta e incluso se atreve a atacar y ahuyentar a pájaros del tamaño de un mirlo cuando se atreven a cercarse demasiado a su nido para molestarle durante el período de la empolladura.

NUESTROS COLABORADORES

DE ACTUALIDAD

Confesiones de una turista

Yo, Edith J. Brown, de 55 años de edad, viuda, con medios de fortuna suficientes para vivir tranquilamente... si es que ello es posible actualmente, confieso que:

Habiendo padecido en el otoño del año 1933 una enfermedad, cuyo nombre no hace al caso, pero que bien pudiéramos llamar "Spleen„ para llamarla algo, fuí aconsejada por mi médico de trasladarme a un país cálido o de clima más benigno que el nortea mericano para reponerme, donde debería permanecer, al menos, de seis a ocho mses, en "dolce far niente„. Decidida a ello, una mañana del pasado mes de Diciembre salí a visitar las Agencias de viajes para escoger el país adonde ir a recuperar mi salud. Como buena yankee me dirigí primeramente a la American Express C.ª y ante sus escaparates y carteleras, donde en dibujos y fotografías se exponían luminosas tierras de sol, empezé a comprender que me sería difícil escoger: allí las llamadas ardorosas de Cuba y Puerto-Rico con sus palmeras y pinos y mangos; allá Le Touquet con su magnífico "Golf„; al lado, en abundante profusión de clases y de colores las playas de la Côte d'Azur, más lejos los lagos, únicos, italianos juntamente con Capri la isla de la Gruta Azul. Todo hermoso, llamativo, insinuante, prometiendo felicidad y bienestar, ¿cómo no decidirse? Pero, ¿por dónde? ¿Cual escoger?

Iba ya a entrar para pedir ayuda a los empleados de la Agencia cuando en un rincón, adonde mi vista no había parado atención, vi un cartel, junto a dos o tres fotografías. "Come and visit Majorca! The land of Sunshine! ¡La Perla del Mediterráneo! ¡La Isla de la Calma! ¡La Isla Dorada! y sobre todo, (para lo que yo necesitaba), CLIMA IDEAL! He ahí, me dije, algo nuevo, una tierra de la que no se ha hablado tanto como de las demás anunciadas aquí. E instantáneamente me decidí: me voy a Mallorca. Quiero dejar, pues, bien sentado que me decidí EXPONTANEAMENTE, sin presión de ninguna clase de nadie; me decidí ir a Mallorca, como me hubiera podido decidir ir a Cannes, o Niza, o Cuba, que está más cerca de New York, y por tanto más económico el viaje de ida y vuelta. Aquellos anuncios me invitaban a ir a visitar la isla del sol, donde por tal motivo yo supuse que sería bien recibida: yo tengo como norma de educación y cortesía que al invitar a una persona a mi casa, por este mismo hecho quedo obligada para con aquella persona, debiendo guardarle, al recibir su visita, todas aquellas atenciones que le son debidas. Esto parecerá una salida "de tono„, pero más adelante se verá el por qué.

Preparé mi viaje entusiasmada, arreglé mi pasaporte y a mediados del mes de Febrero en el vapor "Excellent„, de una compañía americana, me embarqué directamente para Palma de Mallorca, donde llegué, después de catorce días de travesía, y por cierto bastante movidita, pero que no fué más que un preludio del "movimiento contínuo„ a que me ví sometida tan pronto como el buque echó anclas en la bahía. Estando en "plan„ de "desembucharlo„ todo, debo confesar mi extrañeza al ver que un vapor del tonelaje del "Excellent„ que no pasa de ser uno de los de mediana "talla„ tuviera que quedarse anclado en la bahía, sin poder atracar al muelle de Palma, pues según me enteraron no tenía éste calado suficiente para que pudieran entrar barcos de su tonelaje. Pero, además de mi extrañeza, he de confesar que sentía un temor muy comprensible cuando sepan que mi magnífico auto (modestia aparte) que había recién comprado en New York, para poder hacer excursiones por la isla, tenía que ser desembarcado, pero ¿cómo? ¡En una gabarra!

El capitán, con muy buen criterio, me recomendó que desembarcara yo antes, primero, para evitarme el sobresalto de ver a mi auto enganchado en una grúa ser puesto en la gabarra, pues con lo picado que estaba el mar allí no era operación fácil, y, además, para que yo esperara en el muelle su llegada y estuviera presente a su descarga. Al llegar aquí he de decir que para no mezclar los acontecimientos he dejado deliberadamente para más adelante un episodio, empezado en el vapor con la policia, y trminado, como se verá, más felizmente que el del auto.

Y volviendo a mi pobre auto: para desembarcarlo de la gabarra no había ninguna grúa, y se acordó poner una plancha desde el muelle a la barcaza; como yo no veía la operación clara, el mismo agente de la Cia. del "Excellent„ se brindó, amablemente, a ser él, en vez de yo misma, el que guiara el auto, que por sus propios medios tenía que salir de aquella plataforma oscilante y ponerse en tierra firme. Me había retirado yo unos metros de la orilla para contemplar el estupendo conjunto que forman la catedral, el palacio de la Almudaina y las murallas, cuando un correr de gentes y una "aaah„ unánime me hizo volver la cabeza y dirigirme también a la orilla: llegué a tiempo de ver mi "Packard„ 8 cilindros sumergirse suavemente en las aguas arremolinadas, mientras que el Agente, estóicamente aferrado al volante, como un capitán en el puente de su navío que se hunde, seguía el mismo destino. Afortunadamente para él, cuando mayor era mi temor y de todos, pues los segundos pasaban y no volvía a la superficie, pudo desasirse a tiempo y salió indemne, aunque no muy seco, del trance; pero no así mi coche, el cual después de ímprobos trabajos fué sacado, secado... y se quedó inservible para otra cosa que no fuera ser vendido como chatarra.

Volvamos ahora otra vez a bordo cuando el barco acababa de echar anclas, y pasaré a narrar el episodio con la policía, de que hablo antes. Subieron a bordo dos caballeros que solicitaron mi pasaporte. Como yo sólo sabía de español unas cuantas palabras: "Buenos días", "buenas noches" "mañana", "toreador", y otras por el estilo y los dos señores policías no sabían muchas más en inglés, nos fué muy difícil entendernos. Para no cansar, diré que tuvo que intervenir un intérprete de la Agencia consignataria, y se me obligaba a presentarme al cuartelillo de la Policía, no más tarde de las veinticuatro horas desde mi desembarco en Palma. Después de este al parecer pequeño incidente, el accidente no pequeño a mi auto era para descorazonar a cualquiera. Pero yo soy por temperamento tranquila y hasta me decía: "tu escojiste este punto para tu reposo, pues has de aguantarte. En cualquiera otra parte hubieras encontrado un puerto con su magnífico muelle junto al cual hubiera podido atracar, no solamente el mediano "Excellent„ sino cinco vapores de triple tonelaje. Tu auto hubiera corrido suavemente desde el buque al muelle directamente, y no lo hubieras perdido, ni el simpático Agente de la Consignataria hubiera sufrido, rígido, aquel improvisado remojón. En cualquiera de los países que invitan al turista te hubieran recibido los Agentes de policía que habrían hablado tu idioma y dos o tres más. Pero, ¿qué hacer? Tu escogiste venir a Mallorca y por una tontería como es perder un auto que te costó veinte mil pesetas o por no haberte entendido con unos fieles cumplidores de su deber, no vas a ponerte tétrica. Aún te faltan muchos meses para poder gozar de esta Isla maravillosa„. Pero esto lo pensaba el mismo día de mi llegada... Y no adelantemos los acontecimientos.

Al día siguiente me presenté a la Jefatura donde se me volvió a examinar mi pasaporte, se le puso un sello y se me devolvió. Cuando yo ya creía haber acabado, el policía que

D. Alfredo Zabala, que ha sido nombrado Gobernador del Banco de España

M.C.D. 2022

me había atendido me dijo algo en español que traducido por un caballero británico que también esperaba resultó ser lo siguiente: A partir de un mes desde hoy debe Vd. salir de Mallorca. A no ser que alguien responda por Vd. en caso de querer quedarse.

Al oir tan absurda pretensión no pude menos de admirarme. El policía lo conoció y exclamó, encogiéndose de hombros, "Es la ley.„ Salí a la calle y aún no me había repuesto de mi asombro. ¿No me habría equivocado yo, y en vez de ir a la Maravillosa Mallorca, del anuncio de New York, me había ido a algún país extraño y desconocido? En New York se me invitaba amablemente a visitar la Isla de Oro, donde sería bien recibida, y donde el clima ideal me iba a devolver mi salud perdida, y he aquí que a las veinticuatro horas de mi llegada se me indicaba que al mes debería marcharme a otra parte. Para permanecer más tiempo tenían que responder por mi dos personas mallorquinas. ¡Pero si yo no conocía a nadie! Ni nadie me conocía a mi.

Me fuí al hotel y procuré entablar conversación con varias señoras que me parecieron extranjeras y preguntéles luego si lo que a mi me había sucedido lo habían también experimentado ellas. Todas contestaron afirmativamente y unánimemente coincidieron en lo absurdo de ello. Varias habían logrado que amables mallorquines firmaran que ellos respondían de la seriedad y de la honradez, de personas que no habían visto nunca; otras antes que someterse a esa para ellas humillación habían decidido embarcarse para otros lugares de turismo. Se me indicó que a los extranjeros que visitan la isla se les trata así para evitar no sé qué espionaje de no sé qué nación para no sé qué fines. Aquellas señoras compatriotas lograron algo en mí no muy fácil; ponerme tranquila. Como lucía un sol espléndido decidí irme a dar un paseo por los alrededores, para ver si me despejaba la cabeza.

Afortunadamente lo conseguí; la magnífica luz, el mar y el cielo de un azul intenso, como no había visto nunca, los pinares, la sencillez de los paisanos que encontraba en mi camino, todo ayudó a ponerme "a tono". Y lo que me llamó más la atención fué el gran número de villas y "chalets" recién construídos, blancos, poniendo una nota de modernidad, en el paisage, alegrándolo, completándolo. Se veían nuevecitos ,casi todos de reciente construcción. Y también no dejó de extrañarme el gran número a medio terminar unos, recién comenzados otros. ¿Se habían arruinado de pronto sus propietarios? ¿Habría huelga de albañiles? Por mi mente pasó el deseo de poseer una casita allí, de cara al mar latino, con las espaldas guardadas por aquel ejército de pinos que embalsamarían las habitaciones, con grandes ventanales por donde entraría a raudales el sol, y para mis decaídos nervios, ¡qué saludable sería aquella mezcla de sol, mar y pinos! ¡Y sólo podía estar un mes, a lo sumo dos!

En eso ví venir hacia mí una señora, que me pareció extranjera, y a ella me dirigí, por si vivía por allí y quisiera darme informes de precios de alquiler de aquellos "chalets". La buena señora resultó ser francesa y con mis nociones de aquella lengua pudimos entendernos bastante bien. Por lo visto no habitaba por aquellos lugares y al darle a conocer mis propósitos se me quedó mirando atónita, pero no tanto como yo al explicarme que aquellas para mí delicadas casitas de recreo no eran otra cosa que guaridas de espías .Ella me lo aseguró muy formalmente; lo había leído en un periódico de su país. En aquellas "villas" se almacenaban cañones, ametralladoras y toda clase de armas; lo que parecía depósito de agua lo era de gasolina para aviones y submarinos; las esbeltas torres, servían para desde ellas otear el horizonte y hacer señales misteriosas a misteriosos barcos de guerra. "Mire si todo esto es cierto" añadió "que hasta el gobierno español ha tenido que declarar toda la zona marítima, hasta cinco kilómetros hacia dentro, bajo el fuero militar. Si Ud. construye un chalet dentro esa zona ,se expone a que cuando lo haya acabado se le obligue a demolerlo... sin que se le pague un céntimo." No importa decir que al llegar aquí mis sopechas de que aquella respetable dama se había escapado de un manicomio quedaron confirmadas, y mirándola con ojos de misericordia y despidiéndome lo más atentamente posible para no caer en su desagrado, me volví a mi hotel a reponer fuerzas. Pero, cual no sería mi asombro, cuando después de comer, relaté a mis amigas mi encuentro con la pobre demente, y estas me dijeron que no todo había sido fantasía en su relato! Aquella señora estaba bien en sus cabales, lo que pasaba era que ciertas noticias tendenciosas publicadas por la prensa de cierta nación, unido a una reciente disposición del gobierno español que daba por cierto lo que no era otra cosa que fantasías... interesadas y dictaba normas como para acabarlas de confirmar, habían conseguido la paralización de muchas obras, por temor de que a lo peor tuvieran que derrumbarlas, con la consiguiente pérdida para su propietario.

He de confesar (siguiendo mis confesiones) que había aprendido yo más en veinticuatro horas de estar en la Isla de la Calma (que yo ya siempre llamaré "la del movimiento contínuo") que en todos mis 55 años de vida. Me apresuré a coger la pluma y escribir a Mrs .Thompson, mi mejor amiga, la que esperaba mis noticias para decidir su viaje a Mallorca. Y cómo mis confesiones quiero que sean sinceras, debo decir que le aconsejé, para decidir definitivamente su viaje, que espedir definitivamente su viaje que esperase alguna otra mía.

Cogí el tranvía para Palma y al llegar pregunté por la Casa de Correos. Se me indicó un lugar cerca de la parada y allá fuí. Naturalmente yo esperaba, vista la importancia de la Capital, encontrarme con una..... Casa de Correos; pero no me fué tan fácil. Había allí como unas ruinas (¿algún incendio?) y una lujosa casa como para correos, pero no era esa; enfrente otra "american style" para teléfonos, donde muy amable una señorita me indicó dónde encontraría la que deseaba. Para remate de las emociones de aquellos dos días, (¿o debo decir de los desengaños?) no me faltaba más que alguien me asegurase que aquello era la "Casa de Correos". Pero, sí ,allá había un letrero que lo decía ,había nu buzón y había un empleado metido en una especie de cajón que me despachó unos sellos...

... ...

Han pasado los días y se acerca el término de mi estancia en Mallorca. En este tiempo ,muy poco en realidad, acuciada mi curiosidad ante tantas cosas incomprensibles para mí, he procurado indagar y averiguar la realidad, y he llegado a esta conclusión: que Mallorca se encuentra en las mismas condiciones de una muchacha honesta, buena, limpia, alegre, dichosa; envidiada por todo el mundo; deseada por todos los hombres ,pero bajo la protección y el amparo de una madre que no la conoce, que no se ha cuidado de ella, que la abandona a su propias fuerzas.

Por la transcripción
S. MARQUÉS

POR TELEGRAFO

DESDE BARCELONA

Barcelona, 15 (6 m.)

DEL INTENTO DE PARO GENERAL

Anoche el Señor Selves dió cuenta a los periodistas de que el jefe del puesto de la Guardia civil de Manresa le había comunicado que después de unas investigaciones se encontró en una cueva de las afueras de la población 25 bombas cargadas con sus correspondientes mechas, 31 cartuchos de dinamita y 150 detonadores.

Añadió el señor Selves que la huelga tenía tendencia a decrecer, puesto que en algunos pueblos en que se inició el paro en la mañana por la tarde se reanudó el trabajo.

En Tarragona, un grupo de jóvenes intentó ejercer coacciones para conseguir un paro absoluto, cosa que afortunadamente no consiguieron.

En vista de estas coacciones el comisario de Orden público ordenó la clausura del local Bloc Obrer Camperol y la detención de los que se encontraban en el local al verificarse la clausura.

Se formó una manifestación que fué a la Delegación de Policía para pedir la libertad de los detenidos.

El delegado les contestó que serían puestos en libertad aquellos que no tuvieran antecedentes como inductores de la huelga.

La Comisión salió del edificio y reuniéndose con otros que allí aguardaban, prorrumpieron en gritos contra las autoridades.

Al salir la fuerza pública para dispersar fué recibida a tiros, contestando los guardias y disparando al aire, consiguiendo poner en fuga a los alborotadores.

De Barcelona salieron para dicha población 45 guardias de Asalto, con objeto de mantener el orden.

Por su parte, el consejero de Gobernación ordenó al delegado de Orden público en Tarragona que tome las medidas oportunas para evitar la repetición de los hechos y todo intento de manifestación.

Según nota facilitada en la Comisaría de Orden público anoche, a las nueve, el alcalde de Manresa comunicó que había tranquilidad absoluta y que su impresión era que la huelga había terminado.

El alcalde de Sabadell participó que circulan unas hojas en las que recomendaba a los obreros la vuelta al trabajo en el día de hoy.

En Caldas de Montbuy los obreros de las fábricas reemprendieron el trabajo en el turno de las ocho de la noche.

En Mataró se acordó la vuelta al trabajo para hoy y anoche ya lo hicieron los panaderos a primera hora de la noche.

EPICERIE CENTRALE

PLAZA DE CORT, 13

Casa especializada en fiambres de todas clases y embutidos de todas procedencias.

Mantequilla de los Pirineos recepción diaria.

Conservas de todos los países. — Quesos nacionales y extranjeros.

Las primeras marcas mundiales de champagnes, vinos y licores.

Pruebe nuestros cafés, tueste completamente natural, sin adición alguna, gustos español y americano.

Servicio a domicilio. Teléfono 1262.

Vapor directo para

Hamburgo

El vapor "MARSALA" de la Compañía SLOMAN

Saldrá de este puerto sobre el día 22 del corriente admitiendo carga para **Hamburgo, Amberes, Bremen, Rotterdam,** Puertos del **Rhin, bálticos, escandinavos,** etc. ESTOCOLMO OSLO, etc.) con conocimientos directos.

Para informes dirigirse a los consignatarios:

BAQUERA, KUSCHE y MARTIN S. A.

Plaza Libertad, n.° 11. (Borne) Teléfono 1322. Palma

PONCHE SOTO
NECTAR AMBROSIA

Sea V. previsor, compre un solar en

"Amanecer"

Carretera Sóller km. 2.800 desde Plaza Cort.
Casitas y chalets pletóricos de dulzura familiar.
GRANDIOSAS FACILIDADES DE PAGO.
Informes: **Abdón Bordoy,** sobre el terreno y Avenida Conde Sallent, 38 entlo. Teléfono 2598.

ENTIERRO DEL COMISARIO DE POLICIA SEÑOR DURAN

Esta tarde, a las cuatro y media, se ha efectuado el entierro del que fué comisario de policía jefe de la Delegación del Puerto, don Miguel Durán y Amela, cuyo acto ha contituído una sentida manifestación de pésame.

Se ha organizado el cortejo fúnebre en el patio del Hospital Clínico, figurando en la presidencia oficial el comisario general de Orden público, señor Coll, el encargado de los servicios, señor Casellas, el comisario general de Cataluña para los servicios de Orden público no traspasables, señor Carreras Pons, y otras personalidades Figuraban también en la comitiva los compañeros del finado, de la Delegación del Puerto y otros jefes y agentes de Policía.

JUSTA INDIGNACION

Entre los concurrente al Parlamento se comentaba esta tarde con gran indignación, la incalificable profanación de la tumba de Maciá, cuya finalidad nadie alcanzaba a comprender.

El Presidente de la Cámara, señor Casanovas, estuvo esta mañana en el cementerio y por disposición suya, el mayordomo del Parlamento, señor Costa, llevó una hermosa corona de flores naturales a la tumba del primer Presidente de la Generalidad.

Asimismo muchos diputados han llevado al Cementerio coronas y ramos de flores que fueron depositados sobre el mausoleo de Maciá.

FIJESE
Para buenos retratos de Comunión
RUL-LAN
Palacio, 10-12. Teléfono, 2074

AUTO
Brennabor. 20 H. P. 7 Plazas. Casi nuevo. Baratísimo, 10.000 pesetas. Escribir Ricardo Espejo. París, 206. Barcelona.

Mantequila Superior
A 4'10 el kilo
Depósito COLMADO RAMON CORTES, Bolsería, 26.

«CROSLEY»
EL MAS DULCE CANTOR DE LOS AIRES

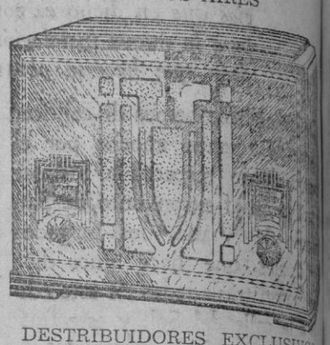

DESTRIBUIDORES EXCLUSIVOS UNICOS EN BALEARES
CASA BUADES S. A.
NO SE CONFUNDA ENTRE SINGER Y TOUS
PL. CORT 32 y 33 TEL. 2[illegible]

HUEVOS a 1'80
frescos y asegurados. Casa Mar[illegible] dels ous, calle Baratillo, 11.

BAR MACARENA
C. Teatro Balear 46. Teléfono [illegible]
Diariamente Vermohut de 6 á 8. Noche de 10 á 4. Dancing. Cuadro flamenco. Niño del Brillante. Niña de la Cruz Rayito, Pepita Campos.

¿A dónde vas tú, Bartolo?
—Yo voy con mis compañeros.
—¿Y a dónde vais a danzar?
—Pues en el
Bar LOS BOHEMIOS
Velázques, 7
donde encontrará a
8 lindas TANGUISTAS 8
Consumaciones económicas

BARROS (Barts)
Granulaciones de la cara desaparecen con un frasco de *Barricida*.
Venta Perfumerías y Peluquerías.

REGALOS SAN JOSE
Habanos «PETRONIO» cajas gran lujo
VISITENOS Y VERA

FOLLETIN NUMERO 9

Los hijos del delito

por EMILIO RICHEBOURG

Angela.

Con dos criaturitas, la señora Landais iba a encontrarse en una situación muy difícil. Por parte de su marido lo mismo que por la suya, sólo tenía parientes muy lejanos que apenas si conocía. En realidad, pues, se encontraba absolutamente sola y no podía contar más que consigo misma.

Verdad es que su dote, producto de unos bienes que poseía en Anjou, y que vendió al casarse, se hallaba casi intacta; ¿pero tenía derecho a disponer de ella? No estaba obligada, por el contrario, a conservar ese pequeño capital con el mayor cuidado para ayudar más tarde a sus hijas a establecerse?

Afortunadamente antiguos camaradas de su marido se interesaron por ella, y por recomendación del mariscal Vallée, gobernador de la Argelia, la viuda del teniente Landais obtuvo un estanco, y algún tiempo después era admitida en la casa de educación de Saint-Denis la mayor de las niñas.

Desde entonces se halló tranquila sobre su suerte y la de sus hijas. Con el producto del estanco y la renta de su dote, colocado prudentemente por un notario, podía vivir.

Desgraciadamente, la buena señora no debió gozar por mucho tiempo de este bienestar relativo. Pasaron algunos años. Desde hacía ya tiempo la pobre viuda iba debilitándose más cada día. Una mañana se vió obligada a guardar cama, y comprendió que su fin se hallaba próximo. Leontina acudió presurosa de Saint-Denis a la cabecera de su madre. Al día siguiente el estado de la viuda era desesperado.

Llgó un momento en que la infeliz rodeó con sus brazos a sus dos hijas, que lloraban amargamente, y les dijo:

—La hora de nuestra separación se aproxima; mi corazón se destroza ante el pensamiento de que os dejo solas en la vida y tan jóvenes. Sí, Dios me lleva demasiado pronto; pero yo confío en su bondad. El velará sobre vuestras cabezas tan queridas. ¡Hijas mías adoradas, quereos siempre, no os separéis nunca!... Leontina, tú vas a convertirte en la protectora, en el sostén, en la madre de tu hermana pequeña; es una tarea pesada la que doy a tu juvenutud, pero prométeme que la cumplirás.

—¡Oh, madre mía, yo se lo juro!—exclamó la joven sollozando.

—Tú, Angela—prosiguió la moribunda estrechando a la niña contra su pecho,—tú querrás a tu hermana y la obedecerás en todo; acuérdate de que yo le cedo hoy toda mi autoridad sobre ti.

La niña no contestó; pero esta escena la impresionó vivamente. Agarróse a las manos unidas de su madre y de su hermana y las cubrió de besos y de lágrimas.

En seguida, la viuda rogó a su hija mayor que le diera la cruz que piadosamente le había sido entregada un año después de morir su marido y cuando la tuvo en sus brazos quedó mirando por un instante aquel emblema del valor, y de la lealtad, aquel último recuerdo, y luego se lo llevó a los labios. Enseguida la colocó sobre su pecho, encima del corazón y la mantuvo apretada contra él.

Sus postreras palabras fueron:

—Queridas hijas mías, no olvidéis jamás mis palabras: Alegría, pesar, fortuna o pobreza, compartidlo siempre.

Y murió.

Leontina tenía diez y seis años, su hermana no había cumplido los ocho. Como había dicho la madre al morir, la tarea confiada a su hija mayor era ardua.

Tenía aún derecho a permanecer en Saint-Denis, mas prefirió salir inmediatamente a fin de ceder su puesto a su hermanita. Logró, en efecto, que admitieran a ésta entre el número de pensionistas de la Legión de honor; pero le fué retirada la concesión del estanco.

París es la ciudad de los grandes recursos; mas no siempre le es fácil a una muchacha de diez y seis años crearse medios de vivir honradamente. Desde los primeros días Leontina tropezó con grandes dificultades materiales. Sin embargo, examinó la situación con calma y no se asustó. Las circunstancias son las que hacen nacer la fuerza y el valor.

Resolvió utilizar los conocimientos adquiridos en Saint-Denis; y como era una hábil pianista, y tenía una voz flexible y simpática y cantaba con gusto y sentimiento exquisito, y además sabía coser, bordar, y sobresalía en ciertas labores de crochet y punto, se dijo:

—Daré lecciones de música y de francés, y como de pronto no tendré un número de discípulas suficiente, la aguja y el crochet de la obrera vendrá en ayuda de la institutriz.

Las damas de Saint-Denis la recomendaron a muchas personas. Primero tuvo una discípula, luego dos, en seguida tres. En un almacén le dieron trabajo; y como instituriz y como obrera se ganaba la vida, y hasta encontró la manera de economizar algo, para hacer de vez en cuando un regalo a su hermanita.

Leontina era divinamente linda; tenía una cabeza de madona, la boca pequeña, de labios rojos y sonrientes, los dientes soberbios, de un esmalte purísimo; sus magníficos cabellos de un rubio claro caían sobre su frente como una diadema real. Y todo esto estaba animado, iluminado por grandes ojos azules, a menudo ensoñadores, cuya mirada, medio velada por largas pestañas, tenía una expresión indefinible. Además, era muy distinguida de modales y de lenguaje. Su persona, en una palabra, parecía reunir todas las gracias.

Una joven tan encantadora no podía pasar sin llamar la atención y sin provocar murmullos de admiración.

La belleza, ese don precioso, no es siempre una ventaja. Leontina advirtió que cada vez que salía la seguía un joven. En vano cambiaba de itinerario, dirigiéndose por calles apartadas; en su camino había de encontrarse con él. La tenacidad acabó por preocuparla.

El joven era guapo, elegante, y parecía persona muy distinguida; no tardó la niña en mezclarle en sus ilusiones y hacerle ocupar un puesto en su vida. ¿Quién es capaz de adivinar lo que ocurre en el corazón de una chiquilla que no conoce nada de la vida y que se ignora hasta a sí misma?

Recibió una carta suya, pero ella no contestó, aunque releyó la misiva repetidas veces y advirtió que cuando más lo hacía más violentos eran los latidos de su corazón.

Era una epístola apasionada, en la que se hablaba largamente de un corazón abrasado y de un amor ardiente que sólo había de acabar con la vida: todas las trivialidades de lenguaje de los enamorados.

Firmaba la carta Gontrán.

—¡Qué nombre más bonito!—se dijo ella.

Leontina no había sabido guardar su corazón: estaba enamorada.

XI

EL LOBO Y LA OVEJA

Algunos días después, un recadero le trajo un magnífico ramo.

Las flores son todavía raras en el mes de abril y aquéllas debían haber costado caras. No necesitó preguntar quién le enviaba aquel presente; su corazón ya había nombrado a Gontrán.

¿Pero por qué le enviaba aquel ramo?

Después de haber reflexionado un instante, cayó en la cuenta de que el día siguiente era 19 del mes, festividad de San León. Dos lágrimas se desprendieron de sus ojos.

Despidió al recadero y se quedó con las flores. Para conservarlas más tiempo las puso en agua, y mientras las contemplaba extasiada, descubrió un papelito enrollado en la corola de una camelia. Abriólo con mano temblorosa.

En términos respetuosos, Gontrán se quejaba afectuosamente de no haber recibido contestación a su carta anterior; le hablaba también ahora de su amor, le renovaba la seguridad de su adhesión, y añadía que el ramo era la prueba de que él pensaba constantemente en Leontina.

Esta se preguntó qué era lo que debía hacer, y por largo rato estuvo perpleja. Por último escribió a Gontrán para darle gracias por el ramo. Copió la dirección puesta al final de la esquela, y cayó en la cuenta de que Gontrán era únicamente el nombre de pila. Pero de todos modos la carta partió.

Carecía la niña de persona a quien pedir consejo, y obedecía a un sentimiento de su corazón que no podía advertirla del peligro, por lo que creyó que obraba bien.

Al día siguiente se presentó Gontrán en su casa. Por el rubor que cubría las mejillas de Leontina comprendió él su emoción y quedó muy complacido. El joven era ingenioso y tenía una conversación muy amena. Su palabra fácil y animada cautivó a la muchacha. No tuvo inconveniente en permitirle que volviera, y él, aprovechándose de la autorización, la visitó diariamente.

Leontina aumentaba el dominio de sus ilusiones.

Un domingo aceptó el brazo de Gontrán para dar un paseo a pie, por los alrededores de París, donde abren dan el verdor y las flores. Pero regresaron temprano, por la tarde. Gontrán hubo de separarse de ella en la calle, a la puerta de la casa.

Se mordió el joven los labios de despecho y de cólera. El tenía decontado un triunfo fácil y completo, y se encontraba con una resistencia con que tropezaba por primera vez. El conquistador, el crapuloso, el hombre que no creía en nada era más fuerte que la inocencia de una niña. Desde hacía dos meses se veía obligado a hacerle el amor estúpidamente como un improvisador de Clemencias. Su amor propio estaba violentamente irritado. Pero se había dicho: ¡La quiero!, y a cualquier costa había de poseerla.

En una de sus conversaciones Leontina le había manifestado el deseo de conocer su apellido y su posición. El le dijo el primer nombre que se le ocurrió, y se hizo pasar como empleado de un ministerio con cuatro mil francos de sueldo. La niña lo creyó.

Otro día que Gontrán se desbordaba en protestas de cariño y de amor sincero, ella le contestó:

—Crea, Gontrán, que yo le quiero. me parece usted bueno, honrado y leal; consiento en llevar su nombre y seré su mujer cuando usted quiera.

Por ignorante que fuese, ella sabía que la mujer no puede entregarse honradamente al hombre que ama, prescindiendo de esa institución que

M.C.D. 2022

: PAGINA FEMENINA :

PARIS, LA MODA

ESCAPARATES

Después de tres meses de invierno crudo y sombrío, qué alegría nos produce aligerarnos de ropa, cambiar nuestro pesado indumento por otro nuevo más tenue y rozagante, renovar el ropero para la próxima temporada y enterarse, visitando los salones de exposición de las casas de modas, de las notas sobresalientes de distinción y elegancia supremas que prevalecerán en la estación que empieza.

Las damas parisienses—doctoras en esta ciencia tan femenina del vestir—presencian con admiración los desfiles de maniquíes ataviados con toaletas confeccionadas a base de lanilla, algodón, hilo, seda natural y artificial, todo en mate, como es de rigor en primavera. Esto en cuanto a clase y matiz de los tejidos empleados en las nuevas confecciones.

En lo que respecta a los adornos, la cantidad y la profusión abundan hasta lo barroco, ofreciendo modalidades graciosísimas. Los escotes de los trajes de tarde son una sorpresa interesante para el ojo femenino que los mira. Los fondos unidos gris y blanco ofrecen una nota inédita y cambiante. Vistos de frente, estos trajes de tarde ofrece una silueta graciosa y elegante, acentuada si cabe por las mangas largas que enguantan los brazos y presentan un contraste excelente con la blancura del cuello y la desnudez de la espalda. Estas mangas originales pueden ir cerrados en el puño por un brazalete de tono opuesto al tejido.

Haciendo juego con las nuevas blusas, de cierres derechos o cruzados y escotes normales o agrandados, las faldas llevan un leve vuelo, acentuándose los pliegues en los costados.

Hay también una preciosa diadema, nuevo invento de los maestros de peluquería, y que sienta, por cierto admirablemente sobre todas las bellezas. Los joyeros las construyen en onix y en cristal, con hilillos de piedras preciosas incrustadas; también en oro y en platino. Los modistos, en cambio, las ejecutan en *lamé* cubierto de lentejuelas y orladas de airones o penachos de plumas vistosas. Otros las fabrican en forma de delicadas guirnaldas de metal, oro y plata, que convenientemente ajustadas a los cabellos son algo finamente exquisito. Los peluqueros son los encargados de combinarlas con el color del cabello y los ojos de las damas, hasta lograr una especie de aureola deslumbrante. También saben ejecutarlas, en un artístico peinado, empleando los mismos cabellos; pero hace falta que estos sean lo suficientemente largos.

Los cinturones se llevan a todas las horas. Los hay de piel de Rusia, de charol con figurillas en plata y de eslabones de acero con piedras de colores. Curiosas hebillas de bisutería son el único adorno de los cinturones de tela que rodean el talle de los vestidos de *aprés-midi*. Son numerosos, en fin, los ejecutados a mano con trenzas blancas o de color.

Hay multitud de pequeños adornos y detalles que dan a los conjuntos una alegre prestancia primaveral de luz, color y alegría. Por ejemplo, los cuellos redondos, los petos en punta, las bandas de cintas estampadas y colantes, los bolsos adecuados, los guantes de punto y de piel, de todos los cuales hay infinidad de variedades.

Todo este acervo heterogéneo de clases, tonos, formas y detalles servirá para hacernos más amable la primavera, la riente estación de las flores, para aumentar la esbeltez de la línea y exaltar la armonía de los cuerpos femeninos.

Hemos visto también en los escaparates de la *rue de la Paix* un modelo de traje, de lanilla escocesa, que es un primor. Los colores verde escocés, azul y amarillo componen este original atavío. El delantero de la falda está adornado de pliegues cruzados. La chaquetilla elegante y completamentaria es de lanilla verde con mangas diminutas y amplias solapas.

En este escaparate literario que todas las semanas abrimos a la constante inquietud femenina, es nuestro deseo de que nuestras lectoras hallen fácil solución a todas sus preocupaciones estéticas, en lo que a modas respecta.

A. D'ENERY

(Reproducción prohibida).

VARIEDADES

FLORES

Nada da aspecto más bonito, más gracioso a la vista, que una mujer joven, elegante, adornada con un bonito bouquet de flores.

Hay una manera de llevar las flores, un chic supremo para lucir la ofrenda de nuestras amigas fragantes; cada toilette tiene su género de flores, cada edad también. No os lamentéis de la injusticia acostumbrados a hacer vuestra voluntad. Es una cuestión de buen gusto y de armonía.

Con el traje sport, estrictamente de mañana, las jovencitas se permitirán un pequeño bouquet de violetas. La señorita llevará un gran bouquet de las mismas flores, prefiriendo sobre todo la violeta de Parma. La señora de edad tiene también opción a un bello ramo de violetas.

Con otros trajes las señoras se permitirán:

La jovencita, una rosa pequeña.

La señorita, un clavel.

La señora de edad, un clavel muy oscuro o ninguna flor.

La jovencita lleva las flores en la cintura, la señorita en el pecho en el ojal izquierdo, la señora de edad las prenderá en el centro del pecho, en la abertura de la levita abotonada severamente.

Para el traje de vestir de tarde o de noche, la mujer de fortuna modesta escogerá la rosa de la estación; la mujer elegante puede permitirse la orquidea, el lirio o la aristocrática rosa de invernadero.

En el invierno se pueden usar bonitas flores artificiales, pues las flores naturales son raras y costosas, pero nos gusta, sin embargo, alegrar la chaqueta de sastre con la sangrienta sonrisa de una bella rosa de terciopelo, o con un clavel de seda, o bien más modestamente el coquetón y discreto ramo de violetas de batista.

Recetas y consejos

POLLO A LA EBOLI.—Un buen pollo asado se deshuella cuidadosamente, no haciendo las tajadas pequeñas con exceso. Se forma en una fuente de *plaquet* o en alguna de loza que resista el horno, un monte de arroz en blanco a la cubana y sobre él se extienden con arte los trozos de pollo y se cubre todo con una bechamen espesita. Se pinta ésta con yema de huevo y se mete al horno hasta que esté dorada. En la salsera se sirve al comerlo una salsa de jugo.

COMO SABER SI UNA PIEDRA ES FALSA.—Para saber, por ejemplo, si un diamante es bueno o falso hay un método en extremo sencillo y práctico. Basta trazar una rayita en un papel y ponerlo encima de la piedra. Si la raya se ve tal y como es, el diamante es bueno; pero si se ve duplicada o borrosa, es una imitación, sin duda de ningún género.

PARA CURAR LAS HERIDAS.—Se mezclan, a partes iguales, alumbre, tragacanto y ácido tánico, cuidadosamente pulverizados y se aplica un montoncito de la mezcla encima de la cortadura. A las pocas horas se notará algún alivio. Esta composición se conoce con el nombre de «polvo hemostático».

Recetario del hogar

LIMPIEZA DE LOS ENCAJES

Tenéis encajes preciosos. También tenéis a veces imitaciones de encajes que os gustan y, sin embargo, de llevarlos se ajan demasiado. Entonces, ignorantes, o los tiraréis cuando ya no tienen color, u os gastaréis un dineral en el tinte. Además experimentaréis la penosa sorpresa de comprobar que ese tinte estropea vuestros preciosos encajes y os apenáis por ello.

Sin embargo, ¡es tan sencillo el medio de conservar esas preciosidades haciendo la labor vosotras misma! Oid mi consejo:

Sumergid en aguas jabonosas los encajes de tul, legítimos o imitados. Tenedlos en ese agua una horas o dos. No los restreguéis. Después prensadlos entre vuestras manos y echadlos en otra agua tibia y jabonosa. Agitad suavemente cogiendo el encaje entre el pulgar y el índice y dejadle en el agua. Aclaradle largamente con agua tibia. Sumergidlo unos minutos en agua fría adicionada de unas gotas de amoníaco.

Enjugadlo entre dos paños, planchadlo mojado.

Si queréis que vuestros encajes tengan un tono antiguo, poned en la última agua de aclarar un pellizco de ocre en polvo. Para los encajes negros sustituid el amoníaco con un buen vinagre y aclaradlo con agua de te muy fuerte.

Para los demás encajes el procedimiento es el mismo, pero se pueden frotar ligeramente y dejar secar antes de plancharlos.

Los encajes de seda se limpian aplastados con un tapón de algodón o franela mojado en agua jabonosa tibia.

Los encajes de color se lavan siempre con agua fría y se aclaran con agua amoniacal.

LIMPIEZA DE LOS VESTIDOS

Los velos blancos de tul se limpian como los encajes de tul, pero no se planchan. Cuando han sido enjuagados, es decir, que se han prensado entre dos paños, se estiran con precaución y después se clavan con alfileres sus cuatro puntas sobre una toalla bien limpia, colocada pegada a la mesa, y así se dejan secar; después de enrolla el velillo sobre un minúsculo palito o rollo de papel.

Los velos de tul negros, se limpian como el tul negro, pero el agua tibia será agua de te muy fuerte y no se echa jabón. Se secan como más arriba indicamos.

Los velos moteados se limpian con agua amoniacal.

Los velos de color se limpian con un cepillo humedecido en agua amoniacal tibia. Se extiende el velillo bien estirado por sus cuatro puntas arriba y abajo sobre un paño, se cepilla luego muy suavemente, luego vuelve a cepillarse con un cepillo seco y se deja así el velillo hasta que esté seco.

Ni que decir tiene que aquí os hablo de los velos claros que queráis conservar y cuya compra repetida os espante. Son, además, los únicos que es posible e interesante limpiar.

Los velos de auto, con bencina. Comprad un frasco de bencina, mezcladlo con la mitad de esencia mineral, sumergid después vuestro velo, reducido a su más simple expresión; taponadlo bien, después extendedlo y frotadlo con un tapón de franela. Secad al aire libre a causa del mal olor.

No haced nunca esta operación cerca del fuego ni la luz.

CRONICA FEMENINA

El origen del «Cocktail»

Seguramente, distinguidas lectoras, que alguna vez al sentaros en los altos taburetes del bar elegante, mientras el barman agitaba la absurda mezcla de hierba y líquidos que luego habiáis de ingerir, o simplemente al leer el movimiento social de los diarios las frecuentes alusiones que se hacen a los *cocktail-parties* ofrecidos por las familias en obsequio de sus relaciones, o por un grupo de admiradores en honor de tal o cual figura de las Artes, las Ciencias o las Letras, os habréis preguntado, con esa curiosidad tan femenina: ¿cómo y a quién se le ocurriría inventar este absurdo cuan elegante potingue, el *cocktail*.?

Vais a saberlo, no quiero que permanezca más tiempo vuestra natural curiosidad presa entre los arponcillos de las interrogantes. En la literatura sobre el *cocktail* no se encuentran datos precisos sobre el origen de esta bebida. Sé, sí, que existe desde hace más de cien años en los Estados Unidos de Norteamérica. Entre las muchas leyendas sobre sus principios obscuros, la más verosímil es la siguiente:

El dueño de una taberna de aventureros y demás gentes campesina, situada en las cercanías de un pueblo de rancheros del Medio Oeste, tenía una hija bellísima y un gallo campeón, inspirándole ambos cariño sin límites y un orgullo inmenso.

Su mala fortuna quiso que un día desapareciera la hermosa ave y desesperado, después de mucho buscar y más inquirir, el buen tabernero declaró que premiaría con la mano de su hermosa hija al afortunado varón que le hallara el gallo perdido.

Como por milagro apareció poco tiempo después un gallardo joven, montado en un brioso corcel y llevando como un azor el gallo fugitivo. Loco de contento el dueño de la taberna americana mandó servir una copa a todos los presentes, para brindar en honor de la cola del gallo, que en sus misteriosas andanzas no había perdido ni una sola de sus plumas maravillosas.

Roja por el rubor y presa de gran emoción, nerviosa con tanto acontecimiento, la bonita hotelera, enamorada ya del apuesto caballero, no prestaba gran atención al servir las bebidas que su padre le había confiado y, distraidamente, mezclaba en un mismo vaso *wiskey, vermout, bitter* y hielo.

Los alegres parroquianos, electrizados por la dinámica preparación, la bautizaron con el nombre de *cocktail*—cola de gallo—, mientras seguían brindando por los triunfos sucesivos del gallo, por la prosperidad del negocio y por la eterna luna de miel de los jóvenes, que juntos y aislados ya en un rincón no se daban cuenta de cuanto en derredor de ellos acontecía.

Casado el joven caballero, hallador del gallo que le valió una dicha, con la lindísima tabernera del Medio Oeste, volvióse con ella a la ciudad donde él residia habitualmente, pues pertenecía a una familia de la alta burguesía.

No tardó en presentar su linda mujercita a la sociedad en que él se desenvolvía y todos los amigos brindaron de nuevo por la salud y la felicidad de los recientes esposos con el brebaje anecdótico que ella iba preparando con sumo cuidado.

Así nació y fué creciendo según se cuenta la reputación del *cocktail* hasta alcanzar la fama de que goza en nuestros días.

MISS ANY

(Reproducción prohibida).

Concurso Internacional de Belleza

Concurso para la elección de «Miss Baleares 1934»

LA ULTIMA HORA, delegada en Baleares del diario «Ahora», de Madrid, para la elección de «Miss Baleares 1934» abre un concurso para elegir a la belleza que ha de representar a la región balear en el concurso para la elección de «Miss España 1934».

LA ULTIMA HORA, invita a todas las señoritas de las islas Baleares a que participen en el certamen, y confía que las bellas isleñas corresponderán a su llamamiento y prestarán a nuestro concurso el realce de su gentileza, belleza y perfección, animándose en el deseo que todos sentimos, de que la tradicional belleza de las mujeres que son gala de estas islas, pueda conseguir este año en Madrid un triunfo que todas las regiones de España apetecen, y que será nuestro si las mujeres de Baleares se disponen a conquistarlo, y no regatean su asistencia a nuestro concurso.

Estos certámenes, desarrollados con todo recato, con la máxima consideración y con los mayores respetos, no tienen otro fin que promover fiestas de agasajo, homenaje y simpatia a la belleza, y nuestras mujeres, que tantos encantos atesoran, que tantos atractivos tienen, que tanta admiración despiertan en cuantos visitan estas islas, han de decidirse a conquistar para esta región el galardón que supondría que una de ellas—(¡y cuantas hay que vencerían!)— sea elegida en Madrid para representar ante Europa a la mujer española.

Con esta ambición y con nuestra admiración a las mujeres del archipiélago balear, hemos organizado el concurso, el cual queda abierto con arreglo a las siguientes bases:

1.ª Podrán tomar parte en el concurso todas las señoritas naturales de estas islas, o hijas de padres que lo sean, o que lleven diez años de residencia en la provincia.

2.ª No podrán tener menos de diez y siete años ni más de veintiseis.

3.ª Habrán de solicitar su inscripción antes del día 31 de marzo corriente, en escrito dirigido al Director de LA ULTIMA HORA—Olmos, 2—Palma, acompañado de su fotografía, la cual, juntamente con el escrito, será devuelta sin darle publicidad a las interesadas, excepto a la que resulte proclamada «Miss Baleares».

4.ª La señoritas que hayan solicitado tomar parte e nel concurso se presentarán ante el Jurado, excluyéndose rigurosamente la presentación en «maillot». Para su presentación ante el Jurado y con objeto de que las señoritas concursantes puedan guardar el anónimo, serán citadas directamente, y a horas distintas cada una, rogándoselas que acudan con extricta puntualidad.

5.ª La señorita que sea proclamada «Miss Baleares», con la persona que ella designe para acompañarla, habrá de ir a Madrid, para participar en el concurso para elegir a «Miss España 1934», siéndole sufragados los gastos de ida y vuelta a la capital de la República, en primera clase, y estancia en un hotel de primera durante ocho días.

6.ª La señorita que resulte elegida «Miss España» recibirá ocho mil pesetas en metálico, y también se otorgarán dos premios de mil pesetas, a las señoritas que sean proclamadas «la cara más bonita» «el cuerpo más perfecto».

7.ª La presentación ante el Jurado en Madrid, se hará en traje de noche.

8.ª La señorita que resulte elegida «Miss España» habrá luego de ir al país donde tenga que ser proclamada «Miss Europa» y los gastos que irrogue este viaje y estancias serán sufragados por «Ahora» y el Comité del Concurso Internacional de Belleza.

9.ª La elección de «Miss Baleares 1934», tendrá lugar el día 3 de Abril próximo, siempre que a juicio del Jurado entre las que se presenten las hubiera que puedan ostentar dignamente la representación de la mujer balear.

10.ª Los fallos emitidos por los Jurados calificadores de estos concursos serán inapelables.

La cocina y la mesa

SOPA DE VIGILIA

Se pone a cocer un buen trozo de merluza en agua, vino blanco, un poco de pimienta, sal, nuez moscada y dos cuchadadas de pasta de tomate. Después de cocida se colocan en una sopera pedacitos de pan fritos y pepinillos en vinagre y se echa sobre ellos el caldo en que ha cocido la merluza.

Esta, con cualquier salsa cuya fórmula damos, constituye un segundo plato.

SALSA VERDE PARA MERLUZA

Poned en el mortero, previamente cocidas, hojas de espinacas, berros, estragón, perifollo y peregil; machacadlas; agregadlas agua hirviendo con sal y haced con ellas un puré que se pasa por un tamiz y se mezcla con salsa mayonesa. Sirve para acompañar la merlufia cocida y otras clases de pescados.

POTAJE DE ARROZ

Se cuecen garbanzos, acelgas unas curadas y patatas en agua sazonada de sal y con unas cucharadas de aceite crudo. Así que están tiernos se echa el arroz y al apartarlo se le añade un poco de azafrán y de pimienta molida.

HUEVOS CON ALCACHOFAS

Se fríen los huevos y se colocan sobre alcachofas cocidas, rodeadas de salsa bechamel.

Se cubren las alcachofas de una ligera capa de salsa de tomate sobre la que van los huevos. Sobre cada huevo se coloca una rodaja de tuétano frito y sobre cada rodaja una pizca de perejil picado.

PERDIZ ESCABECHADA

Se desaluma y se limpia bien la perdiz y se pone en un puchero con zanahorias, cebollas picadas, unos dientes de ajos aplastados ,unos granos de pimienta, un poco de tomillo salsero, unas hojas de laurel, sal y una jícara grandecita de aceite frito. Con todo esto se rehoga hasta que esté bien dorada. Después se le pone un contadillo de vino y otro de vinagre y un poco de caldo. Se tapa con un papel de estraza blanco y encima la tapadera y se deja cocer a fuego lento.

Así que la perdiz está tierna se seca y la salsa se pasa por un tamiz para clarificarla. Después se pone gelatina a desleir y se la echa encima todo el tiempo que se quiera.

ROSCOS DE VALENCIA

A tres kilos de flor de harina, un cuarto de azúcar cernido y un cuarto de aceite frito, una nuez de levadura y anís. Cuando está muy trabajada la masa se forman los roscos y se uonen al horno.

MACEDONIA CON ARROZ

Rehogad una docena de espárragos, seis cebollas, una zanahoria, un poco de perejil, un manojo de espinacas y media lechuga, todo bien picado y sazonado. Cuando vaya tomando color agregad veinte gramos de puré de tomate un vaso de vino blanco, y triple cantidad de agua. Al cuarto de hora de cocción se le pone el arroz que admita para que quede sin caldo, pero no seco y entonces se coloca la cazuela en el horno hasta que el arroz esté en su punto.

TERNERA CON - CHAMPIGNONS

Después de escurridos y lavados con dos o tres aguas los champignons de una latita, se cuecen en buen caldo, se pican y se mezclan con algunas trufas también picadas. Se fríe cebolla, se echa la ternera picada a trozos, sazonada de sal. Agrégase una taza de vino blanco, un poco de nuez moscada y harina tostada, se une con los champignons, cociendo todo un poco antes de servirse.

SALCHICHON

Se toma lomo de cerdo, se pica en la maquinilla se pone con sal, pimienta molida y bastante en grano; a las veinticuatro horas se prensa la carne para extraerle el jugo; se tiene preparada bastante cantidad de tocino gordo cortado a cuadritos muy menudos ,se mezcla bien con la carne y el intestino de ternera ,bien limpio. Se llenan los salchichones, apretando bien la carne y pinchando el intestino; se cuelga en sitio fresco muy aireado.

SALMONETES AL HORNO

Limpios y sazonados, se ponen en una cacerola con cebolla muy picada y aceite, zumo de limón y vino blanco y un poquito de agua; se pone una capa de pan molido y unos pedacitos de mantequilla, se meten al horno y cuando están en su punto se sirven.

SARDINAS RELLENAS

Después de limpias se rellenan con pan molido, cebolla y huevo batido. Se ponen en una cacerola con tomate y se rebozan con huevo y harina o pan rallado.

MECHADO

La carne de vaca o de ternera, el tajo redondo, se limpia de punta se agujerea introduciendo en los agujeros longitas de tocino y jamón, ajo, perejil y un polvito de pimienta. Después se pone en una cacerola con manteca un vaso de vino blanco, un ramillete. Se sazona de sal y se cuece a fuego lento.

ESPARRAGOS AL NATURAL

Después de limpios y quitada la parte dura se forman macitos poniéndolos a cocer con agua y sal. Cuando están cocidos se sirven enteros con aceite y vinagre.

ACHICORIAS A LA CREMA.

Limpias y picadas se cuecen con manteca, nata y un poco de azúcar y otro poco de nuez moscada. Se mueve mucho para que ligue la salsa y se sirve.

SALSA RUBIA

Con manteca de vaca se fríe un picadillo de jamón y se dora con una cucharada de harina. Se sazona de sal y pimienta, se agrega el caldo necesario y se cuece un rato.

SALSA VERDE

Se machaca en el mortero bastante cantidad de peregil y cuando está hecho pasta se va incorporando aceite poco a poco hasta que se queda espeso. Se sazona de sal y se sirve.

MIGAS A LA EXTREMEÑA

Se empapan en leche salada dos buenas rebanadas de pan moreno y se echan en la sarten zarandeándola mucho para que el pan suelte algo de humedad.

Se echa aceite crudo, media docena de dientes de ajo muy picados y un poco de pimentón y con una espumadera se despachurra y manipula el pan hasta que se disgrega en trocitos como garbanzos y se refríe un poco.

ARROZ CON GIGANTES Y ENANOS

Llámase así en Valencia el arroz que se hace con nabos y judías blancas y cuya preparación es como sigue:

Se pone a cocer en una olla tocino y pata de cerdo, judías blancas, nabos y patatas. Así que están cocidas se echa el arroz, se sazona con azafrán y pimienta y se mete en el horno hasta que queda empanado, pero no seco. Algunos le ponen también morcilla.

M.C.D. 202

PRINCIPAL y BALEAR

TODOS LOS DIAS DE 3 TARDE A 12 NOCHE

La zarzuela cinematográfica Española

El Relicario

CON

Nieves Aliaga - Maruja Amaranto

Jesús Menéndez - Rafaal Arcos

Guerrita y Juan "EL Dorado,,

Informaciones

En la Audiencia

CAUSA POR ROBO

Contra Guillermo Vila Amengual. Ministerio Público, el teniente Fiscal Sr. Olavarrieta. Defensa; letrado don José María Conrado y procurador señor Pinto.

En el acto de la vista, celebrada ayer, refirió el Fiscal que el día 2 de Noviembre el procesado, sirviente entonces de Sebastián Oliver Tugores en Ca'n Grog (Son Orlandis), aprovechando la ausencia del dueño y abusando de su confianza, violentó la puerta que comunica la cuadra con la casa y se apoderó de 150 pesetas, para lo cual tuvo que forzar un cajón. Estos hechos, calificados como delito de robo con la agravante de abuso de confianza, deben ser penados según el Ministerio Público con un año, ocho meses y 21 días de presidio menor, accesorias y costas.

La defensa, negando las correlativas del Fiscal, pedía la absolución libre del procesado.

El cual negó ser autor del hecho, aunque aceptando en su declaración hallarse el día de autos en Son Grog.

Como testigos comparecieron el perjudicado Sebastián Oliver, y don Gumersindo Ramis. El primero dijo que al regresar a su casa no halló en ella al procesado a quien dejó allí al salir, y, descubierto el robo en la forma descrita, sospechó de él.

Dice el segundo que creía que el día de autos pudiera tal vez el perjudicado tener las 150 pesetas que dice le robaron, pero que no le consta.

Ambas partes, Fiscal y defensa, elevaron a definitivas sus conclusiones provisionales, basándose el Ministerio Público en las declaraciones del procesado ante la policía y el juzgado, y fundamenándose el defensor en que ni el proipio perjudicado ha podido afirmar resueltamente la culpabilidad de Vila Amengual.

Quedó el juicio concluso para sentencia.

CAUSA CONTRA D. JERONIMO MASSANET

Conforme anunciamos, en la mañana de hoy y a puerta cerrada ha tenido lugar en la Audiencia la vista de la causa contra don Jerónimo Massanet Beltrán, Presidente de la entidad "oFmento del Civismo", y director de "La Vanguardia Balear", causa incoada con motivo del artículo inserto en el citado periódico, bajo el título "Mi proceso" a raíz del iniciado contra el señor Massanet considerando injuriosa para la autoridad una carta dirigida al Presidente de la Audiencia con motivo de la designación de don Antonio Sereix Núñez para Magistrado en ella.

El Tribunal en la vista de hoy estaba constituído bajo la presidencia del señor Bonilla, por los Magistrados señores Olmedo y Enjuto.

En nombre del Ministerio Fiscal informó el señor Olavarrieta, y el acusado, representado por el procurador señor Cabot, hizo su propia defensa, ratificando su posición no injuriosa contra el señor Sereix contra el cual no le animan odios ni rencores.

La causa ha quedado conclusa para sentencia.

Asuntos Municipales

El Alcalde de Palma, don Emilio Darder, manifestó a los periodistas que había recibido sendos oficios de las Alcaldías de Felanitx y Montuiri, manifestándole que los respectivos Ayuntamientos habían acordado, por unanimidad, adherirse a la protesta formulada por el Ayuntamiento y fuerzas vivas de nuestra ciudad sobre la residencia de extranjeros, construcciones en la zona costera y proyecto de implantación de campos de concentración de vagos y maleantes.

Añaden las referidas comunicaciones que han sido cursados telegramas en el expresado sentido al Presidente del Consejo de Ministros y titulares de Guerra, Gobernación y Justicia.

* *

En contestación al telegrama cursado ayer por el Alcalde de Palma don Emilio Darder, éste ha recibido del Director General de Ganadería el siguiente despacho;

"Esta dirección toma buena nota de los deseos expresados en su telegrama, significándole que hasta ahora no se ha hecho gestión alguna en contra de los intereses de esa capital.—Salúdale".

* *

Visitó al Alcalde el Comandante Jefe de la Guardia Civil de Baleares don Jaime Obrador Casasnovas.

En ausencia del Alcalde el señor Obrador Casasnovas fué recibido por el Presidente de la Comisión de Gobierno y Policía don Jaime Bauzá, quien ,en nombre del señor Darder le agradeció mucho su visita cambiándose las acostumbradas frases de mutuo ofrecimiento para cuanto pueda redundar en bien de nuestra ciudad.

* *

En el Negociado de Alcaldía se nos facilitó copia del siguiente telegrama:

Presidente del Consejo de Ministros.—Madrid.—Presidente del Tribunal Supremo.

Ayuntamiento mi Presidencia sesión celebrada ayer acordó dirigirse a V. E. suplicando indulto resto pena impuesta varios súbditos norteamericanos condenados destierro Tribunales esta isla Stop Dicha petición obedece deseos expresados algunas personalidades nuestra capital virtud manifestaciones amor Mallorca efectuadas condenados momentos antes abandonar nuestra ciudad—Emiio Darder, Alcalde Palma.

Germanor Catalana

Se convoca a todos los inscritos en Germanor Catalana, en formación a la reunión que tendrá lugar el próximo domingo a las 10 de la mañana en el local social: Santacilia, 10, entresuelo, para celebrar Junta general de constitución bajo la siguiente orden del día:

1.° Exposición de la Comisión Gestora.

2.° Lectura y aprobación del proyecto de Estatuto de la entidad.

3.° Nombramiento del Consejo Direcivo.

4.° Incidencias.

Se hace saber que todos los días, hasta el 17 del corriente, de 7 a 9 de la noche, podrá consultarse en el local provisional el proyecto de Estatuto.

Un artista modesto y digno de atencion

Desde hace algún tiempo se encuentra en esta ciudad laborando modestamente y con una dedicación digna de todo elogio, un inteligente artista escultor que ha realizado ya en Palma numerosos trabajos, muchos de los cuales se han vendido ya y no pocos se hallan en exposición en el estudio que ha establecido en la calle de los Olmos.

Entre esos trabajos hemos tenido ocasión de ver y estimar grandemente un busto en barro de don José Tous Ferrer, Director-propietario de LA ULTIMA HORA, obra que hemos visto realizar en nuestra propia redacción al indicado escultor don Antonio Rioja. Apenas media hora de labor le es suficiente para obtener un exacto parecido y dar a lo que modela una intensa expresión de vida y de realidad.

Sabemos que, como el de nuestro Director, muchos han sido los bustos que ha ejecutado en Palma el señor Rioja.

Nosotros le agradecemos la atención tenida con LA ULTIMA HORA, y expresamos nuestro ferviente deseo de que, como en este caso, sean numerosos los éxitos que se anote de esta capital el inteligente artista.

Escuela Normal del Magisterio de Baleares

Durante el mes de Abril próximo venidero y en los dias lectivos de once a una de la mañana, estará abierta en la Secretaría de dicha Escuela, la matrícula de asignaturas para los alumnos de Enseñanza no oficial que deseen dar validez a los estudios, que efectúan libremente tanto para los que siguen el Plan de 30 de Agosto de 1914 como los del último Plan de 29 de Septiembre de 1931.

Las condiciones en que se ha de efectuar dicha matrícula, están fijadas en el tablón de edictos de dicho Centro de enseñanza.

Detencion de un individuo

Por el teniente de las fuerzas de eguridad locales ha sido detenido detrás del edificio de las Obras el Puerto un individuo de unos 30 años, de malos antecedentes que con algunos muchachos jugaba a "rayeta" birlándoles el dinero.

Los muchachos se dieron a la fuga al darse cuenta de la presencia del referido jefe de Seguridad.

De Enseñanza

AVISO DEL INSTITUTO

Desde el día 1 al 30 de abril quedará abiera en la Secretaría de este Centro, de 10 a 12 de la mañana el pago de los derechos de examen de los alumnos oficiales (tres pesetas y un timbre móvil de 0'25 céntimos por asignatura).

La matrícula para los alumnos libres estará abierta en los mismos días y en las mismas horas.

Desde el 1 al 25 de abril, se admitirán las solicitudes para la Matrícula gratuita, debiendo ir acompañadas de los documentos que se insertan en el tablón de anuncios de este Instituto.

* *

Hallándose vacantes para proveer interinamente una plaza en Palma, otra en Capdepera, otra en San José y otra en la Revista (San José) y la de párvulos de Buñola se convoca por el presente anuncio a todas las Maestras aspirantes que figuran en las listas 1.ª, 2.ª y 3.ª y que actualmente no desempeñan destino, para que el próximo sábado a las 11 de la mañana se presenten en la oficina de este Consejo (Museo Pedagógico) con objeto de elegir entre las mencionadas vacantes, pudiéndolo hacer por oficio o delegando a persona que la represente.

Notas de Arte

Esta tarde, en las aGlerías Costa ha quedado inaugurada una exposición de cuadros, del notable artista, ya fallecido don Pablo A. Béjar.

El catálogo de las obras expuestas, es el siguiente:

1. Auto retrato, 2. D.ª Isabel de Borbon, 3. La esposa del artista con sus hijos, 4. El hijo del artista, 5. La esposa del artista, 6. La Duquesa de Milán. 7. Mrs. Eydons, 8, Lady Hamilton, 9. La lechera, 10. Inocencia, 11. Pagando un brindis, 12. El niño del pan, 13. Gitana, 14. Coquetería, 15. Eugenia: gitana (obra póstuma), 16. La del cigarrillo, 17. Cabeza de estudio, 18. La tiendecita (Italia), 19. Subiaco (Italia), 20. Subiaco (Italia), 21. Cervera, Lérida, 22. Pozo de las ánimas, Santander, 23. Achero, Santander, 24, Casita de labradores, Vinaroz, 25. Boceto del techo del Marqués de Alella.

26. Boceto del techo del Marqués de Marianao, 27. Boceto del techo del Marqués de Villanueva y Geltrú, 28. Boceto del retrato de la niña de los Duques de Medinaceli, 29. Boceto del retrato de la señorita de Eulate, 30. Boceto del retrato de la señorita de Luna, 31. Terraza Villa María, Vinaroz, 33. Paseo de girasoles, (Vinaroz), 34. La noria riste, Vinaroz, 35. Playa de la Llevatera, Vinaroz, 36. Ermita, Vinaroz, 37. Camino de San Roque, Vinaroz, 38. Las Salinas, Vinaroz, 39. El Pardo, Madrid, 40. Camino de Benicarló, Vinaroz, 41, Camino de Sn. Gregorio, Vinaroz, 42. Casita de Hortelanos, Vinaroz, 43. Emparrado del Abuelo, Vinaroz, 44. Emparrado casita Llevatera, Vinaroz, 45. Camino de la Sultana, Vinaroz, 46. Huerto de la Pastora, Vinaroz, 47. Camino de la Playa, Vinaroz, 48. Terrazod casa de Béjar, Vinaroz, 49. Roca de Landete, Vinaroz, 50. Emparrado de la Parrita, Vinaroz, 51. Llevatera, Vinaroz.

La exposición permanecerá abierta hasta el 31 del actual.

Servicio Metereológico de la Diputación

Cantidades de agua de lluvia, en litros por metro cuadrado, recogidas en las Estaciones de este servicio durante el mes de Febrero de 1934.

Palma, Ensanche, Srita. Juliá, 34,7 litros; Id. Escuela de Náutica, 38,2 íd.; Id. Sr. Compte, 40,6 íd.; Idem, S'Aigo Dolça, Laboratorio Oceanográfico, 50,5, Bellver, Castillo, 59,2; La Vileta, 52,2; Pont d'Inca, 38,8; Buñola 116,1; Consell. Granja Barcino, 61,6; S. Juan, Sr. Oliver, 52,5; San Juan, Sr. Lliteras, 64,6; Algaida, 49,8; S'Aranjassa, 44,2; Campos, 30,2; Santañy, 38,7; Felanitx. Estación Enológica, 79,0; Manacor, Escuela Graduada, 73,2; Manacor. La Murtera, 122,6; Manacor, Son Massiá, 55,2.

Inauguración de los depósitos reguladores

El Alcalde Dr. don Emilio Darder, ha tenido la atención que le agradecemos de invitarnos a la solemne inauguración de los depósitos reguladores que han sido construidos en Son Togores, km. 4'500 de la carretera de Valldemosa, y cuyo acto tendrá lugar el próximo domingo a las once de la mañana.

En el Ateneo

SECCION DE ARTES E HISTORIA

El miércoles último tuvo lugar en el Salón del Ateneo una conferencia sobre "Espíritu y Carácter de Buenos Aires" por el notable periodista, redactor de "La Nación" argentina señor Blanco Amor.

El salón estaba completamente lleno por una distinguida concurrencia y en el estrado presidencial tomaron asien- Jaume, el insigne pintor Bernareghi, to el Cónsul de la Argentina, señor el Director de "El Da" señor Brondo, los directivos de la Sección de Artes e Historia, señora Cerón, señora Sansó y señores Horrach y Figuerola, así como los miembros de la Directiva del Ateneo don Emilio Pou, don J. M. Eyaralar y don José Jordá y señora Cascante.

El señor Eyaralar hizo la presentación del conferenciante con la elegancia con que sabe hacerlo.

La conferencia del señor Blanco Amor constituyó un modelo en su género, una "charla" como pocas veces se tiene ocasión de oír y casi imposible de superior. El gesto adecuado, las variadas inflecciones de voz, los brillantes orígenes, el colorido de la frase, el vigor disuptivo, las comparaciones ingeniosas, los rasgos de humor, el dominio y la fluidez del lenguaje de la industria y del arte. La febril actividad de la Bosla donde se arruinan o se enriquecen los hombres en minutos. La amable quietud de la Facultad de Filosofía donde unos jóvenes un poco pálidos disurten las últimas teorías científicas que han de orientar mañana el espíritu de la República.

La invasión de la ciudad por el tango viniendo de los Arrabales hasta el centro, metido en los gigantescos gusanos que son los bandoneones hasta apoderarse del Jockey Club. Este gran centro de la sociedad argentina en que se pagan 5000 pesos de entrada y 2000 pesetas de cuota mensual que tiene Gresos y Tuloagas y 000 volúmenes en su biblioteca y una bodega cuidada por un "maitre" archiepecialista que conoce al detalle las 6000 variedades de vinos que se albergan en ella. Los cines gigantescos, son salas de música donde los mejores concertistas del mundo etudian los mejores instrumentos musicales. La calle Esmeralda toda roja a la noche con el "meslux" donde hombres y mujeres parecen fantasmas multicolores. La arquitectura de las calles en que puede seguirse toda la evolución desde el "rancho", y la casa como con útil, hasta el edificio como obra de arte y en donde se contemplan todos los estilos llevados allí por una tierra virgen.

La admirable "charla" que tuvo cautivado el ánimo de la concurrencia durante cerca de hora y media fué premiada con calurosas ovaciones tributadas a la magia de la forma y a la profundidad de pensamiento de que hizo gala el señor Blanco Amor, quien fué efusivamente felicitado.

La huelga de zapateros en Ciudadela

El señor Gobernador nos ha dicho que había recibido un telegrama del Delegado Gubernativo en Menorca diciéndole que en Ciudadela reina tranquilidad, y que confía que podrá ser solucionada la huelga de zapateros que han planteado los obreros en algunas fáábricas.

* *

En Palma, nos ha dicho el señor Gobernador, no hay nada saliente.

Reina completa tranquilidad en la provincia.

Notas del Carnet

PERSONALES

Se halla enfermo de algún cuidado el Rdo. Sr. don Antonio Mir, Capellán de las Teresas.

Le deseamos pronta mejoría.

DE VIAJE

De Barcelona han llegado en el rápido: don Antonio Torres, don Juan Escurra, don Bartolomé Sagrera, doña Catalina Oliver, don Antonio Vila, don José Pose, don Jose Cano, don Ramón Mercadal y don Clemente Canadell.

* De Tarragona han llegado: don Ricardo de Borjas, don Arturo Fuster, don Francisco Fernández y don Jaime Gelabert.

* Para Mahón embarcarán: don José L. López, don Jaime Adrover, don Bartolomé Feliu, don José García, don Emilio Ramos, don Gabriel Verd, don Ignacio Grau y don Ricardo Mulet.

* Para Barcelona embarcarán en el rápido: don Joaquín Rosiñol, don don Eusebio Carbonell y don Guiller- Francisco Alabern, don José Pou, mo Castañer.

También embarcará el Vocal suplente del Tribunal de Garantías, don José Sampol.

RELIGIOSAS

SANTORAL. — Santos Heriberto y Agapito, obs.—Ayuno con abstinencia de carne.

CUARENTA HORAS. — Concluyen en San Felipe Neri, a San José.

A las seis, misa mayor y exposición.

Por la noche, después del Rosario, Novena con sermón, Tedeum y reserva de S. D. M.

OTRAS FUNCIONES. — En la Santa Iglesia Catedral Basílica, por la noche, a las siete, Rosario y sermón cuaresmal por el Rdo. señor Corrons Pbro.

En la Parroquial Iglesia de Santa Eulalia, a las siete y media, comunión general para los Cofrades de la Virgen del Carmen.

Por la noche, después del Rosario, Novenario de San José, con sermón.

En la Iglesia de Montesión, empieza el solemne Septenario de la Virgen de los Dolores.

Se hará por la mañana, durante la Misa de siete y media, predicando el Rdo. P. Antonio Thomás, de los Sagrados Corazones.

VISITA.—A la Virgen del Carmen, en Santa Teresa.

MARITIMAS

ENTRADAS. — De Barcelona, el Rey Jaime I, capitán D. J. Estela.

De Tarragona, el C. de Tarragona, capitán D. E. Caballero.

DESPACHADOS. — Para Mahón el C. de Ibiza, capitán D. R. Samaranch.

Para Barcelona, el Rey Jaime I, capitán D. J. Estela.

TIEMPO REINANTE. — En Palma: Viento S. fuerte, mar marejada, cielo despejado.

LIRICO LUNES

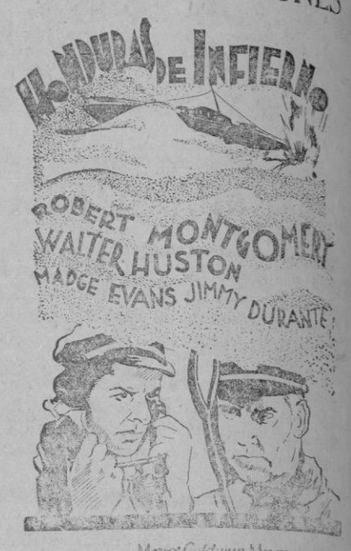

EN ESPAÑOL

MERCADO DE INCA

Día 15 marzo de 1934.

Almendrón (quintal).	118'50
Trigo (cuartera).	35'00
Cebada del país.	39'00
Id. forastera.	39'50
Avena del país.	39'00
Id. forastera.	39'00
Habas para cocer.	46'00
Id. ordinarias.	44'50
Maíz.	57'50
Fríjoles blancos.	50'00
Garbanzos.	65'00

EL TIEMPO

Observaciones a 8 horas del día de ayer, facilitadas por la estación Meteorológica del Instituto de Baleares.

Presión admosférica a 0 N. M. G. N,	753'5
Características de la tendencia barométrica.	B. S.
Tendencia barométrica.	0'0
Dirección y fuerza (escala telegráfica) del viento.	W. S. W. 0
Estado del cielo.	D.
Temperatura C.	12'2
Humedad relativa.	S. O.
Temperatura máxima ayer	16'6
Id. mínima.	03'0
Id. id. a descubierto.	01'2
Lluvia en 24 horas.	0 0

15 de marzo de 1934.

MAÑANA:

SANTORAL.—Se celebrará la festividad de San Hilario.

CORREO MARITIMO.—A las 7 de la tarde llegaraá vapor corerreo de Barcelona.

A la misma hora saldrá vapor correo para Cabrera.

A las 12 de la mañana saldrá vapor correo para Ibiza y Alicante.

A las 2 y media de la tarde llegará vapor correo de Ibiza y Valencia.

A las 5 de la tarde llegará vapor correo de Cabrera.

A las 9 de la noche saldrá vapor correo para Barcelona.

MERCADO. — Se celebrará en Lluchmayor.

LIRICO.—Compañía de «El Divino Impaciente».

BALEAR.—Sesiones de cine sonoro de 3 tarde a 12 noche.

CINES.—Moderno, Oriental, Principal, Born, Rialto y Protectora

«El Ruamba y los niños...»

De su valor terapéutico como reconstituyente para los niños, da fe la siguiente opinión medical:

«Soy entusiasta del Ruamba, que siempre he usado y uso con mucho éxito en niños (en el destete) y en adultos como reconstituyente. Tiene la inmensa ventaja sobre otros preparados similares, de su sabor agradabilísimo y tolerancia hasta para los estómagos más delicados.

Las pérdidas sufridas por afecciones agudas o crónicas, (especialmente las primeras) se reponen rápidamente haciendo uso muy continuado del Ruamba.

Soy testigo de mayor excepción; dos de mis hijos (los más pequeños) sufrieron, pleuresía purulenta el mayor y fiebre tifoidea el más pequeño, quedando, como es lógico suponer, en un estado de debilidad extrema; pues bien solo con el Ruamba (adicionado a la leche) como tónico, tuve la satisfacción de ver como reponían rápidamente lo perdido y ganaban en peso... más quizás de lo que yo esperaba. Me es muy grato hacer estas manifestaciones».

DR. FRANCISCO NUCHE

Del Colegio de Medicina de Cádiz

LO MAS NUEVO EN:

--SANITARIO--

CASA BUADES, S. A.

Entre Singer y Tous

PLAZA CORT 32 y 33.—TEL. 2140

TEATRO LIRICO

Hoy jueves y mañana viernes a las 6 tarde y a las 9'30 noche

El Divino Impaciente

284 representaciones en Madrid -- 184 en Barcelona

Servicio especial de Tranvías para Porto-Pí, Vileta y Pont d'Inca

M.C.D. 2022

EN EL CONSISTORIO

La solemne inauguración de los depósitos reguladores de Son Togores, da pie a una discusión que degenera en escándalo. — La sesión municipal de anoche.

Ocupa el señor Darder la presidencia y siéntanse en los escaños los ediles señores Llabrés Morey, Bisbal, Vich, Juliá, Comas, Tejada, Ferrer, Rigo Sampol, Mas, Pallicer, Vaquer, García, Navarro, Cortés, Gual, Ferretjans, Aguiló, Forteza, Bauzá, Ferbal y Falconer.

Da comienzo, a la hora reglamentaria la sesión, con la aprobación del acta, las cuentas y el nombramiento de don Sebastián Romaguera para la plaza de Oficial Técnico de Cultura, a propuesta del Tribunal de Oposiciones.

Después se lee la carta de gratitud del concejal don Damián Rigo por el pésame del Ayuntamiento en el fallecimiento de su señora esposa, y un dictamen, que es aprobado, sobre traslado de las oficinas de Juzgados Municipales. Se aprueba otro para sustituir los trajes de «Els tamborers de la Sala».

GASTOS PARA FIESTAS. — UN ESCANDALO FORMIDABLE

El programa de los festejos para inaugurar los depósitos de Son Togores significa unos gastos que no excederán de cinco mil pesetas...

Y aquí fué Troya.

El señor Bauzá dice que hay muy graves problemas en que urge invertir las disponibilidades municipales. Le apoya el Sr. Comas.

El señor García reconoce la razón que a ambos asiste... Pero hay que remarcar la fecha de inauguración de esos depósitos con algo que deje recuerdo. Bien está que se realicen los festejos.

El Sr. Llabrés Morey entiende que los gastos podrían ser disminuídos.

Insiste el Sr. Bauzá, y afirma que el pueblo, que sabe hacer justicia, la hará en el caso preesnte.

Mientras entra en el salón el señor Juncosa, Presidente de la Comisión de Aguas, sale el Sr. Forteza y el Sr. García insiste sobre sus puntos de vista. Nuevos escarceos entre los señores García y Bauzá, por esta vez frente a frente.

Extráñase el Sr. Juncosa de la discusión, y ello da origen a un vivo diálogo con el Sr. Bauzá.

El señor Juncosa analiza la obra que vienen realizando las distintas comisiones municipales. La cantidad, pequeña si se compara con la grandeza del acto que se solemniza, está ya consignada y se debe invertir en ello.

Interviene el Sr. Bisbal. Apoya los conceptos vertidos por el Sr. García. La minoría socialista—dice—se oponerá siempre a gastos supérfluos. Este dinero no será malgastado. El pueblo debe conocer la obra. No es exagerada la cantidad.

Insiste aún el Sr. Bauzá.—Ni el señor Bisbal ni el señor Juncosa—exclama—son obreros parados; hablarían en forma diferente si lo fueran. Hay todavía mucha hambre a que atender, a pesar de los esfuerzos que se hacen para remediar ese paro. Cinco mil pesetas invertidas en que se vayan a ver unas obras, por grandes que ellas sean, hieren la sensibilidad.

Achaca el Sr. Juncosa a un deseo de dar la nota sentimental la reiteración de los conceptos del señor Bauzá. Ello origina nuevos escarceos entre ambos munícipes.

Vuelve el Sr. Juncosa a defender el dictamen. Quizás el ver las obras ya efectuadas ayude a continuar la magna empresa que el Ayuntamiento se propone llevar a término, sirviendo de aureola a su labor.

Intenta el Alcalde llevar el dictamen a votación, después de manifestarse favorable a él.

Pide la palabra el Sr. Llabrés Morey. Hay un diálogo violento entre éste y los señores García y Bisbal.

El Alcalde pide paz y consigue imponerla.

Los radicales, por boca del señor Ferrer Arbona fijan su posición: no se debe, en los momentos actuales, invertir esa cantidad en festejos.

Declara el señor Bisbal que se trata de sabotear la obra de la canalización.

Airadamente le increpa el señor Bauzá:—¡Eso es una impostura!—exclama.

Otra vez el escándalo sienta sus reales en el salón de sesiones. Bisbal y Bauzá se increpan con violencia. El señor García la emprende—como es su costumbre—contra la prensa. El señor Llabrés Morey quiere hablar y vocifera para que se le oiga. El público se encrespa, se apasiona, grita...

El señor Darder, en pie, agita la campanilla. Apenas se escucha el repiqueteo entre el rumor confuso del salón en pleno caos.

—Se pone el dictamen a votación—declara a gritos el Alcalde. La discusión continúa. El Secretario grita una y otra vez para llamar a los concejales que han de emitir su sufragio. Abandona el salón el señor Cortés. A duras penas se ha votado: 13 concejales a favor del dictamen; en contra 9.

Aún hay ediles que pretenden hablar. El Alcalde niega a todos la palabra:—No es desconsideración, dice, es deseo de calmar los ánimos apasionados.

OTROS ASUNTOS

Concurso para adquisición de contadores para agua.

Subasta para construcción en el Jonquet de una cuneta depuradora.

Pago de un taquímetro. Todo aprobado.

Pasa a informe del oficial letrado una sentencia del Tribunal Contencioso sobre cierto edificio de la calle del Sindicato que el señor Ferretjans entiende debería ser expropiado.

Habla el señor Darder de la manifestación contra los decretos sobre extranjeros.

Dase cuenta de una carta de don Fernando Pou sobre el indulto de los norteamericanos condenados por agresión a la guardia civil. Acuerda el Consistorio solicitarlo.

Señálase que las cuentas que no excedan de 25 pesetas queden exentas del trámite de pasar por comisiones.

Pone el señor Comas sobre el tapete rumores que circulan sobre derechos reales y utilidades a satisfacer por el Ayuntamiento. Da explicaciones el señor Tejada.

Refiérese el señor Aguiló a cierto solar explotado, parece, por su dueño sin abonar el canon correspondiente.—Se verá en la comisión, dijo el Sr. Juncosa.

Háblase de unas ciertas almendras.. Fueron regaladas a las Colonias Escolares.

El Sr. Aguiló se refiere a los telegramas de los señores Salort y Zaforteza publicados por la prensa.

Habla también de la interpelación anunciada por el Sr. Fons. Surge de ahí un debate de tendencia política, en que intervienen los señores Comas, Cortés y Bauzá.

Y la sesión termina.

De Teatros

LIRICO

Las nuevas representaciones de "El Divino impaciente" celebradas ayer tarde y noche constituyeron otros tantos éxitos mayores, si cabe, que el de la noche del estreno.

La numerosa concurrencia que ambas funciones se congregó en la sala del Lírico saboreó con verdadero deleite las bellezas poéticas de la obra de Pemán y se interesó vivamente por la acción dramática, demostrando su agrado con insistentes aplausos que se convirtieron en ovación al final de cada acto.

De estos aplausos al autor fueron partícipes todos los artistas de la compañía que actúa en el Lírico.

* *

Hoy jueves y mañana viernes, a las seis de la tarde y a las nueve y media de la noche se representará "El divino impaciente".

Las representaciones de la obra de Pemán continuarán hasta el domingo tarde y noche.

BALEAR

Sigue proyectándose con éxito creciente la fenomenal producción nacional "El Relicario", la cual es aplaudida en todas las sesiones.

Son intérpretes del film Nieves Aliaga, Maruja Amaranto, Jesús Meréndez ,Rafael Arcos, el gran Guerrita ,el tocador Hurtado, con nuestro paisano Juan El Dorado y la cantadora Lola Cabello.

Las sesiones son contínuas de tres tarde a doce noche.

"El Relicario" se proyecta en los locales Principal y Balear.

* *

Para el lunes próximo, Fstividad de San José, se anuncia en el Balear el estreno del soberbio film "La Bailarina de Sans Souci", una de las mejores películas en su género.

BORN

Esta tarde se estrenan en este salón dos soberbias producciones Paramount: "Entre la espada y la pared„ emocionante film de amor y tragedia interpretado por Charles Laughton, Gary Cooper y Fallulah Baukheard, cuyos solos nombres ya nos pueden asegurar el éxito de la película; además se estrenará "El legado de la estepa„ cinta de costumbres del Oeste americano basada en una novela de Zane Grey e interpretada por Sally Blane, Randolph Scott y Farrell Macdonald.

PROTECTORA-CINEMA

Juan Belmonte quiso ser también "estrella" cinemática. Y se acordó de su arte fundamental para hacer el guión de la película. Toros. "Del prado a la Arena"; de la dehesa a la plaza; vida y muerte del más noble de los brutos; su muerte precisamente por eso: por ser bruto y por ser noble. Esta es la película que nos presenta hoy este favorecido local. Todas las escenas camperas han sido dirigidas e interpretadas por Juan Belmonte, que torea con su arte inimitable a pie y a caballo. El protagonista principal de este film, explicado en español, es el toro, que muestra su estampa gallarda y bravía en el cerrado y en la plaza ensordecedora de ruidos. Y más que al toro atiende la película a una revisión de cosas camperas; la fiesta en el cortijo, la romería en las carretas, la tienta de becerros, el acoso y derribo de las reses; los mocitos centeños todo músculos de aceite y trigo y las mocitas juncales que saben el secreto de Tanagra en sus aptitudes, que nadie les enseña. Muchos cortijos y muchos prados en calcinación. Al principio unos rincones de la Sevilla inmarcesible. Y en pleno campo, unas medias verónicas con sabor histórico, de las mejores tardes del "as" del toreo, el "as" que hoy quiso ser también "estrella" del Hollywood y andar coqueteando con el tomavistas, Juan Belmonte.

ATENCION! ATENCION!
"EL HOMBRE INVISIBLE„
VIENE!!...

Deportivas

Futbol

EN SON CANALS

En el campo y ante regular concurrencia se celebró el anunciado encuentro amistoso, entre los primeros equipos de los clubs Baleares y Olimpico, terminando con la victoria del visitante por el score de 5 goals a 4.

Principia el juego a un tren bastante movido. Los avances se suceden y el peligro se cierne en ambas metas.

Abrió el marcador el exterior derecha del Olímpico Bibiloni, que de un fuerte tiro cruzado batió a Pujadas.

Yruti por el Baleares, estableció el empate por exceso de vista del portero Thomás, y él mismo Yruti al aprovechar una indecisión del defensa y portero Olímpico logra el segundo goal pra su equipo.

Poco después el interior izquierda Sistaré abandona el terreno de juego por lesionarse en una ceja.

Breves instantes después, es Compañy, interior derecha también del Olímpico que se retira por pronunciada torcida de un pié.

El Olimpico juega sin interiores; el resto de la delantera no puede ejercer la más mínima compenetración, el Baleares continua con notables avances, siendo por tercera vez Yruti que mete el balón en las mallas al ser servido de un buen pase de Sintes.

Así que con el resultado de 3 a 1 favorable al equipo sub-campeón llegamos al final de la primera parte.

En la segunda parte, el Olímpico, aparece con sus interiores reservas, Capó y Vidal II. Prontamente un fuerte cañonazo de Pallicer, marcan el cuarto y último goal para el Baleares.

Ante el elevado score a favor del Baleares, los visitantes intensifican sus ataques y efectuan una serie de compenetrados.

En uno de ellos Covas a todo gas, empalma un tiro que se incrusta en la red; otro bello avance del Olímpico; Pastor pasa a Fité, éste a Covas quién de fuerte testarazo lo convierte en otro goal, es el tercero. El Baleares se desanima. El Olimpico se crece de nuevo y va al empate que no tarda en llegar, en bonita combinación, Blanch pasa a Seguí, ste a Covas pasando a Fté, Seguí, éste a Covas pasando a Fité, sas establece el empate.

Ahora es cuando actuan ambos bandos con pronunciado nervio. El encuentro ha tomado el máximo interés; el quinteto de asalto del subcampeón se lanza a toda marcha, pero es totalmente interceptada por la acertada -labor de la defensa Maimó-Vidal que continuamente se lucen.

Otro ataque del Olímpico, Covas remata y Pujadas cede a corner; sacado éste es rematado de cabeza por Vidal II rozando el poste y es el Olímpico quien Capó pasa a Vidal II remata y da en el poste lateral y del rebote se convierte en el quinto y último goal de la tarde, como asimismo el de la victoria, que por la notable reacción del Olímpico, conceptuamos justa y merecidísima. Poco después terminó el encuentro con cinco goals a cuatro a favor del Olímpico.

Los equipos fueron: Baleares: Pujadas, Bover, Roa, Colom I, Colom II, Sans, Sastre, Sintes, Yruti, Pallicer y Galiana.

Olímpico: Thomás, Maimó, Vidal, Seguí, Blanch, Pastor, Bibiloni, Company, Covas, Sistaré y Fité.

Dirigió con imparcialidad y acierto el árbitro amateur colegiado señor Fuster.

UNA COPA EN LITIGIO

Los equipos representantes de los clubs Baleares y Athlétic, tienen en litigio una copa que deben decidir su posesión el domingo próximo.

Toda la ventaja de la adjudicación del trofeo la tiene el Athlétic, por la razón de que este equipo ya venció en el primer encuentro que disputaron en Son Canals. Pero no obstante, no la tiene segura, por cuanto aquella victoria fué conseguida por la mínima diferencia, y bien pudiera, a la postre, saber defraudar en su propósito. Porque Baleares y Athlétic vienen demostrando que sus fuerzas andan bastante niveladas.

Este interesante partido tendrá lugar en el campo de Sa Punta.

Concierto Atwater Kent Radio
por la emisora Radio Mallorca, E. A. J. - 13
PARA EL DIA 15 A LAS 9'45 NOCHE
POR EL CÉLEBRE PIANISTA DEL TROCADERO
FRANCISCO BAELL
PROGRAMA SUPER GALA
CARNAVAL . . . . . SELMMAN
MALLORCA. . . . . ALBENIZ
ESTUDIO N.º 2. . . . . CHOPIN
LA FILEUSE. . . . . MENDELSON
JOYEUSE . . . . . F. BAELL
ORGANIZACION
AUTO ELECTRICIDAD, S. A.

VISITE
Antes de comprar sus ZAPATOS los almacenes
Las Américas
Gran surtido en los calzados de ante marrón, última palabra de la moda.
PRECIOS MUY REDUCIDOS. San Miguel, 159

GACETILLAS

POR USO DE ARMAS PROHIBIDAS.—La Benemérita del puesto de Ibiza comunica al señor Gobernador haber sorprendido a Nicolás Ferrer, en la taberna llamada de Ca'n Jaume llevando escondida en la cintura una pistola de las llamadas del país, cargada.

No tenía permiso para llevar dicha arma.

«ESTO». — Publica una información sensacional sobre las escandalosas estafas de Stavisky, asunto lleno de ramificaciones inconfesables, que cada día provoca venganzas tenebrosas y sorpresas trágicas.

También merecen citarse los siguientes originales: «¿Se va a restaurar el Imperio austro-húngaro?».— «Los chicos en Cataluña».— «Mientras el Parlamento legisla» (los entrebastidores de la Cámara).— «Recuerdos e intimidades de Beethoven».

Además, encontrará usted en este número las secciones habituales de Modas, Toros, Deportes, Cinematógrafo, Teatro, Pasatiempos, Actualidades, etcétera etc.

Suscribirset a «Esto» y anunciarse a «Esto» es contribuir a una eficacísima campaña de moralidad, de arte y de cultura.

Led usted «Esto» todos los jueves. 30 céntimos en toda España.

LOS BANCOS. — El próximo lunes, festividad de San José, los Bancos de esta capital permanecerán cerrados, excepto de 11 a 12 que abrirán para los efectos que se perjudiquen.

SRES. VIAJANTES
¿Quiere que sus clientes reciban los géneros con prontitud?
¿Recibe usted géneros del extranjero?
Ordene sean entregados a la Agencia E. y J. Labori Buxó Castaños, 8. BARCELONA
Remesa de entrada y salida todos los correos. Corresponsal en PALMA Bartolomé Mulet Berga, Siete Esquinas, 12. Teléfono núm. 1811.

SI SU VISION NO ES PERFECTA VISITE VD. AL OCULISTA.
LUEGO NOSOTROS LE DAREMOS LOS CRISTALES QUE LE PRESCRIBA.
ANTIGUA CASA LASSALE. SAN NICOLAS, 31.

MONTMARTRE
Velázquez, 15. Teléfono 2154
Todos los días Dancing de 10 a 4 mañana, 10 super tanguistas. Precios económicos. Grandes debuts. Si busca alegría visítelo.

BORN
Hoy a las 3'15
Programa doble
El legado de la estepa
CON
Sally Blane, Randolph Scott y Farrell Macdonald
Entre la Espada y la Pared
CON
Gary Cooper
Tallulah Bankhead
Charles Laughtong
Cary Grant
En Español
Una dulce noche en la cálida atmósfera del trópico da principio a este film cuyo desenlace ocurre en el fondo de un submarino en pleno Océano y en plena tragedia mostrando con realismo sorprendente y a través de una técnica ormidable, las terribles escenas de un drama en las profundidades del mar.
Un film emocionante que obsesiona como una pesadilla y atrae como un poema.

Protectora Cinema
Hoy, y todos los días, a las 3'30.
REAPARICION DESEADA
del glorioso trianero
JUAN BELMONTE
en la más grande documental que se ha filmado.
«Del Prado a la Arena»
(explicada en español)
En el mismo programa:
«CONTRABANDO»
en español, con:
RAMON PERERA Y DON ALVARADO
y la deliciosa comedia
LA FELICIDAD NO ES EL DINERO»
con FRITZ KAMPERS
Próxima semana
BORIS KARLOFF
en la terrorífica película
«El caserón de las sombras»
Pronto:
«LOS AVERIADOS»
¡Los pecados de la Humanidad en toda su crudeza!!

Café Restaurant Born
Mañana viernes, a las 10 noche
Extraordinario Concierto Cuaresmal
20 PROFESORES 20
Dirección: JAIME ROIG

Nació en 1820—y Sigue tan Campante
Calidad sin rival!
No extraña pues, que su venta sea la mayor del mundo.
WHISKY JOHNNIE WALKER

M.C.D. 2022

POR TELÉGRAFO

De Política

DETENCION DE UN DIPUTADO SOCIALISTA

Madrid, 14 (11 n.)

A las cinco de la tarde fué detenido el diputado socialista por Pontevedra don José Gomez Ossorio que desempeña el cargo de secretario contador del Sindicato Nacional ferroviario.

La detención obedece a una carta que dirigió al Ministro de la Gobernación protestando de la destitución del Alcalde de Vigo.

El detenido ingresó en la cárcel Modelo.

GUERRA DEL RIO INFORMA

Ante la comisión de Obras públicas informó el ministro del ramo sobre el proyecto de aumento de tarifas ferroviarias exponiendo los datos en que se ha basado el Gobierno al presentarlo.

Rogó que se dictamine urgentemente para evitar especulación en bolsa.

LA COMISION DE PRESUPUESTOS

Se reunió la comisión de presupuestos.

Se presentó un voto particular pidiendo que se rebaje a 60.000 pesetas el sueldo del Presidente del Tribunal de garantías y a 15.000 la asignación del Secretario.

LO QUE DICE GIL ROBLES

Después de la sesión, hablando con los periodistas dijo el señor Gil Robles que se mostraba optimista por la salida de los periódicos y que creía que el conflicto quedaría resuelto esta misma noche.

—Esta huelga, dijo, está virtualmente perdida. El Gobierno ha cumplido con su deber amparando con la ley a todos.

Los periodistas le dijeron:

—Se dice en todos los círculos políticos que el gobierno es prisionero de Vds.

—No. Lo que ha ocurrido es que nuestra ideología ha sabido ahora triunfar.

HABLANDO CON EL MINISTRO DE JUSTICIA

El señor Alvarez Valdés se mostraba satisfecho del desarrollo del debate sobre los haberes del clero y estimaba que se aprobará rapidamente. Si hay algunas modificaciones no afectarán a las bases generales del proyecto.

Dijo que es probable que en el Consejo del viernes se examine el proyecto de amnistía.

Esta será ámplia y generosa.

LA OPINION DE MARTINEZ DE VELASCO

Preguntado el jefe de los agrarios acerca del momento político, dijo:

—Estoy satisfecho al ver que el Gobierno se ha convencido de que para resolver los conflictos que plantea una rebeldía sistemática, no hay otro procedimiento que sentir la dignidad del poder y mantener a todo trance el principio de autoridad.

Creo que desde hace muchos años es la primera vez que se ha dado la sensación de que se quiere gobernar y amparar el derecho de todos.

Manifestaciones del Ministro de Gobernacion

Madrid, 14 (11 n.)

El señor Salazar Alonso nos dijo que en el pueblo de Pinos de la Encina (Jaen) estalló un petardo en la ermita de la Virgen de la Encina destruyendo la imagen y quemando las ropas.

Parece que el atentado obedece a haberse solicitado permiso para celebrar una procesión que se autorizó.

Las sociedades obreras presentaron un escrito de protesta pero las autoridades contestaron ratificando el permiso.

El Alcalde ha ordenado actuaciones judiciales y detuvo a las Directivas de las sociedades obreras clausurando los centros.

El señor Salazar Alonso negó que el Gobierno haya tomado el acuerdo de declarar el estado de guerra pues su característica es la serenidad.

No habrá ni una medida más de las necesarias, pero tampoco ni una menos.

[illegible] que en Barcelona el día [illegible] tranquilo.

Manifestaciones del Sr. Lerroux

Al llegar el señor Lerroux a la Cámara se encontró a un grupo de periodistas al que se acercó, preguntando qué se comentaba. Al responderle que la actualidad, dijo:

—Pues la actualidad es "A B C".

Un redactor de este periódico, respondió:

—Sí. Hemos salido, aunque modestamente.

El jefe del Gobierno, repuso:

—Aunque hubiera salido "un buñuelo", que sí ha salido, lo interesante es que saliese. Las cosas van resolviéndose lo menos mal posible.

Un periodista le relató la conversación sostenida anoche después de la sesión del Congreso, entre los señores Pujol y Lamoneda, en la que éste parece ser le dijo que era natural hubiera extremistas ,tanto en una acera como en otra, pero que realmente ellos no eran intransigentes, no haciendo cuestión cerrada el que continuara o no trabajando el minervista cuya admisión promovió el conflicto, sino que bastaba trabajara separadamente y que no huiera represalías.

Entonces el señor Pujol le insistió para que contestaran a la pregunta formulada por él en el salón de sesiones de por qué había salido "El Socialista" y en cambio a periódicos que tenían personal asociado se les retiraban los operarios de los talleres.

El señor Lamoneda eludió contestar categóricamente.

Oído esto, el señor Lerroux dijo:

—Esto me recuerda lo que me ha contado esta mañana una persona que me merece crédito, según la cual alguien propuso en la Asociación del Arte de Imprimir que se evitara la salida de "El Debate", y que entonces hubo quien pidió que para tal intento fueran a la cabeza los diputados socialistas, desistiéndose.

La sesión de las Cortes

APROBACION DE UN DICTAMEN

Madrid 14 (11 n.)

A las 4'25 abre la sesión el señor Alba. En el banco azul los ministros de Justicia y Marina. Los escaños están desiertos y en las tribunas también hay escasa animación.

Aprobada el acta, se aprueba un dictamen de la Comisión de Pensiones sobre el proyecto de ley extendiendo a la viuda y huérfanos del que fué rector de la Universidad de Santiago, don Alejandro Rodríguez Cadarso, los beneficios definidos en el artículo 7 de clases pasivas.

LAS CONSTRUCCIONES NAVALES URGENTES

Continúa el debate del dictamen de la Comisión de Marina sobre construcciones navales urgentes.

El señor Goicoechea se opone al dictamen.

Pregunta al ministro si la política que en esta materia naval ha seguido el Gobierno es la expuesta por el señor Rocha o la que se consultó a la Comisión permanente de Estado, como dijo ayer en la Cámara el señor Besteiro.

(Entran el Jefe del Gobierno y los ministros de Industria y Comercio y Gobernación.)

Pregunta también si el plan es el que se estableció en la ley de 1909, continuando en 1915, en relación con la construcción de buques.

Se refiere a la ley Maura en que se exigía que las sociedades constructoras fuesen nacionales y tuviesen su domicilio social en territorio nacional. Ahora — agrega — se trata de otro problema, y es el de que sin cumplir aquel plan se va a nuevas construcciones de submarinos, sin que estén dentro de plan concreto alguno.

Termina insistiendo en las preguntas formuladas al ministro de Marina.

El señor Pérez Madrigal por la comisión, defiende el dictamen. Cree que desde el año 1908 hasta hoy no hubo ningún plan que mejorase el del almirante Ferrándiz, reorganizando y vigorizando la Marina.

—España — dice — renuncia según la Constitución, a la guerra, pero no puede omitir los medios para la defensa de su territorio, como submarinos, aviones, destructores, etc.

Termina diciendo que no hay derecho a que monárquicos y socialistas se apresten, en frente único, contra el dictamen.

El señor Prieto interviene para alusiones, negando que la crisis de trabajo hubiese alcanzado su máxima intensidad en 1932, cuando hubo excelente cosecha .Los problemas planteados nada tienen que ver con el paro, porque son de mayor concepción. En orden a la industria naval nada tiene que ver la crisis con el proyecto que se discute, toda vez que no se puede admitir el que la falta de trabajo se debe en gran parte al cierre de las minas de hierro que ocupaban numerosos brazos.

Estamos a punto de quedarnos sin Marina mercante porque los barcos extranjeros son más smodernos y trabajan con más ventajas. Por esto nuestros votos irán a favor de la Marina Mercante y no para las construcciones navales como se pretende.

La paz del mundo será un hecho cuando se independiencen los países sometidos hoy a las grandes potencias.

Quizá sea esto un sueño mio pero dejadme con él.

Debemos reconocer que para mantener una defensa eficaz carecemos de medios económicos.

Creo que puestos de acuerdo los ministros de Obras Públicas, Hacienda y Marina podría llegarse a un plan de trabajo en todas las factorias españolas. Por esa solución de conjunto votaremos los socialistas.

El Ministro de Marina dice que para aliviar la crisis por que atraviesa Cádiz, traerá un proyecto de comunicaciones marítimas, y que así se lo ha manifestado al Alcalde de Cádiz.

Dice que cuando haga el resumen de la discusión del dictamen procurará contestar a los discursos de los señores Goicoechea y Prieto.

El r. Carranza rectifica haciendo diversas aclaraciones e insistiendo en la necesidad de que se procure trabajo para los obreros de Cádiz.

El Sr. Rocha lo promete.

El Sr .Carranza retira el voto particular.

VOTACION POR QUORUM

Se procede a votar, por quorum el proyecto ampliando las plantillas del cuerpo de Seguridad y benemérita .

Los socialistas y demás diputados de izquierda, abandonan el salon .

Queda el proyecto anrobado definitivamente por 264 votos. Nadie vota en contra.

Para el quorum se requerían 229 votos.

También se aprueba el proyecto del traspaso de los servicios de Sanidad al Ministerio de Trabajo, por 238 votos ,contra dos.

SIGUE EL DEBATE SOBRE CONSTRUCCIONES NAVALES

Se reanuda el debate sobre construcciones navales.

Muchos diputados abandonan el salón.

El señor Manglano consume un turno pidiendo se suprima la parte referente a la construcción de barcos planeros.

El señor Pérez Madrigal defiende la construcción de barcos de ese tipo

Afirma que hasta el Uruguay tiene tres barcos planeros, al menos que España construya dos.

El señor Manglano rectifica. Cree que debe adquirirse por lo menos un torpedero para cada barco.

Se suspende este debate.

LOS HABERES DEL CLERO

Comienza la discusión relativa al proyecto regulando los haberes del clero parroquial.

El señor Martí Olacha, obrero azulejero ,de Acción Social ,cree que es más urgente la discusión de un proyecto para remediar el paro obrero, pues el hambre amenaza y se necesita desarmar al obrero que se ve sin medios de vida y llega fácilmente a la desesperación.

El señor Alba dice que el proyecto del paro obrero no ha sido dictaminado, y por ello no puede ponerse a la discusión.

El Sr. Parets ,socialista, defiende un voto particular en contra de la totalidad del dictamen.

Pide que se declare la imposibilidad de conceder ninguna clase de hoberes al clero por oponerse el Artículo 26 de la Constitución.

Estima que el servicio del culto no es asunto que deba interesar al Estado. Por ello habría que reformar la Constitución.

El Sr. Martinez Mayo defiende el proyecto. Dice que representa un auxilio a los antiguos funcionarios del Estado, que sirvieron lealmente. No se trata de prestar auxilio a una religión determinada.

Alude a las palabras del señor Fernando de los Ríos siendo Ministro, que reconoció que no podía abandonarse al clero modesto, como se hizo con los oficiales retirados.

El señor Fernando de los Ríos dice:

—Si se refiere su señoría a mí discurso de las Cortes Constituyentes, desde luego suscribo cuanto allí dice:

El señor Prats insiste en decir que el auxilio que se pretende conceder es anticonstitucional. Mantiene el voto particular.

El Ministro de Justicia dice que la Constitución no se opone a que se concedan haberes pasivos a unos funcionarios que fueron sacerdotes y que prestar servicio en contra de su voluntad en abril de 1931.

El mismo señor Albornoz reconoció en las Cortes Constituyentes que los párrocos fueron funcionarios públicos hasta que se promulgó la nueva Constitución.

Hay que tener en cuenta también que esos funcionarios han dejado de prestar servicio en contra su voluntad.

Se pone a votación el voto particular.

El Sr. Prats Arrozcia advierte que se va a votar la constitucionalidad o inconstitucionalidad del proyecto. Después del acuerdo que se adopte no se podrá plantear esta cuestión para cada uno de los artículos.

Por 181 votos contra 36 se rechaza el voto.

A las 9'30 de la noche se levanta la sesión.

La «Gaceta»

Madrid, 14. (2'50 t.)

La "Gaceta„ publica las siguientes disposiciones:

Una que ordena que en el plazo máximo de diez días informen las Asociaciones Agrícolas, tanto obreras como patronales y mixtas y Ayuntamientos sobre fincas rústicas o manifiestamente mal cultivadas a que se refiere la orden del Ministerio de Agricultura de 26 de Febrero último.

El conflicto de Artes Gráficas

ENTREVISTA DE PUJOL Y LUCA DE TENA

Madrid, 14 (11 n.)

El director de "Informaciones„ y diputado a Cortes, don Juan Pujol, dijo esta tarde a los periodistas que a consecuencia de la entrevista de anoche con el diputado socialista señor Lamoneda, acerca del conflicto de "A B C„ visitó hoy al señor Luca de Tena, quien le dijo que su actitud no era intransigente, estando dispuesto a admitir a la casi totalidad del personal huelguista, pero no a aquellos obreros que hubieran cometido actos de sabotaje.

Le agregó que "Prensa Española„ obligada por las circunstancias a tomar personal nuevo, tendría que prescindir, a medida que pasara el tiempo, de mayor número de obreros huelguistas, lo cual sería doloroso. Como ejemplo de sabotaje le citó el señor Luca de Tena el cometido en el depósito de papel, en cuyo piso abrieron un boquete ,dejando abierto un grifo por el que proyectaron un chorro de agua que inundó la estancia, inutilizándose cerca de trescientas bobinas de papel.

SALA "LA EPOCA„

Esta noche el único periódico que se ha publicado ha sido "La Epoca„.

HOY REANUDAN EL TRABAJO LOS HUELGUISTAS, EXCLUYENDO EL "A B C„

En la reunión de la Directiva de Artes gráficas celebrada en la Casa del Pueblo se dió cuenta de una propuesta del Comité de huelga en la que se dice que si se fué a la huelga general es porque la Unión de Empresas periodísticas se solidarizó con la Empresa de A B C.

La Unión de Empresas Periodísticas, dice la nota, se ha resquebrajado y ha dejado de existir como tal la Unión de Empresas.

Como el motivo de la huelga general era sencillamente por la solidaridad de las Empresas con A B C, desaparecida la causa del conflicto desaparece también este.

Subsiste el pleito solo con A B C y las organizaciones gráficas que ofrezcan personal a dicho periódico.

La solidaridad moral y económica se extenderá a toda España.

En vista de esto se ha dado orden que mañana jueves a la hora de costumbre entren al trabajo todas las secciones.

EL MINISTRO CONFIRMA LA NOTICIA

El Ministro de la Gobernación ha dicho que en la reunión de anoche celebrada en la Casa del Pueblo por el Comité de Artes Gráficas, se acordó reanudar el trabajo mañana jueves en todos los periódicos excepto A B C.

El partido socialista y las huelgas

Madrid, 14 (11 n.)

Hoy se ha reunido la Comisión Ejecutiva del partido socialista.

Después de resolver varios asuntos de orden interior se acordó publicar la siguiente declaración:

"La Comisión ejecutiva ante el planteamiento de diversas huelgas en Madrid, se cree en el caso de advertir a las organizaciones del partido, que esas huelgas revisten, y deben continuar revistiendo, carácter sindical, sin la significación política que los elementos gubernamentales están interesados en atribuirles, por lo cual deben desoirse todas las incitaciones que se hagan para generalizar la huelga con designios políticos que no han de apoyarse."

Ecos varios

EL AYUNTAMIENTO DE SEVILLA

Madrid 14 (11 n.)

Sevilla.—Marchó a Madrid una comisión de concejales y fuerzas vivas de los partidos políticos presididos por el Alcalde, a fin de solicitar el apoyo del Gobierno para evitar que el Ayuntamiento sevillano se declare en bancarrota.

OTRO ATRACO EN SEVILLA

Sevilla.—En la calle de San Isidro tres individuos atacaron a Benito Sánchez, cloroformizándolo y quitándole 71.020 pesetas.

HUELGA DE ESTUDIANTES

Valencia. — Los estudiantes del Magisterio pertenecientes a la FUE han declarado la huelga general indefinida como protesta por el nombramiento del Director.

LA HUELGA DE TRANSPORTES EN VALENCIA

Valencia. — Como consecuencia de la huelga escasean las existencias de harinas en las tahonas y tiendas de ultramarions.

El alcalde conferenció con el Gobernador para asegurar el abastecimiento.

Los huelguistas observan actitud correcta.

SE INTENTA UNA MANIFESTACION

Han sido rotos varios cristales.

A primera hora de la noche un grupo de unos sesenta individuos se congregaron en la Plaza de la Cibeles dando vivas al Gobierno de obreros y campesinos.

Subieron por la calle de Alcalá en dirección a la Puerta del Sol y al pasar ante el Casino de Madrid rompieron varios cristales.

Al llegar a la puerta del Sol les salieron al encuentro algunos guardias.

Los manifestantes hicieron un disparo y los guardias cargaron para despejar.

Uno de los guardias ingresó en el equipo quirúrgico con una herida de bala que le atravesó el muslo derecho.

Su estado es grave.

EN SEVILLA SALDRAN TRECE COFRADIAS

Sevilla. — Trece cofradías de Semana Santa se han reunido en el Círculo Mercantil y acordaron definitivamente salir este año.

Se distribuirán: tres el domingo de Ramos, tres el jueves, tres en la madrugada del viernes y cuatro el viernes noche.

Mañana visitarán a las autoridades eclesiásticas y civiles para comunicarles la resolución.

Quedan sin salir el resto de las cofradías.

AUXILIOS A LAS FABRICAS DE SEDA

Se ha publicado una orden concediendo auxilios a las fábricas de seda natural Unión Sedera S. A., L. Payen y Compañía y Alberto Noguera y Lombart, con cargo al presupuesto de Agricultura, por la seda que hilen en el presente año, con capullo seco importado del extranjero, a razón de 1'50 pesetas por kilo de capullo seco transformado en seda hilada, hasta un máximo global de 25.000 kilos de capullo.

NUEVO VICERRECTOR DE LA UNIVERSIDAD

La Universidad central ha elegido vicerrector al catedrático de la Facultad de Ciencias, don Eduardo Hernández Pacheco y secretario general a don Román Riaza Martín.

HORRIBLE EXPLOSION EN LA LIBERTAD

San Salvador. — A causa de una explosión de 50 cajas de dinamita en el puerto de la Libertad resultaron 166 personas muertas y gran número de heridos.

Las cajas estaban en un sótano.

La explosión originó el incendio de la mayor parte de edificios del puerto.

Las pérdidas son enormes.

CONSTITUCION DEL CONSEJO DE TRABAJO

A las cuatro de la tarde en el Ministerio de Trabajo se reunió el pleno del Consejo de Trabajo en sesión constitutiva.

En el orden del día figura la discusión de disposiciones orgánicas del Consejo de Trabajo y decretos y órdenes sobre la designación de miembros por nombramiento de Gobierno y proclamación de vocales efectivos; constitución del pleno; designación de suplentes de la representación patronal y obrera; designación de la comisión permanente; determinación de las subcomisiones con arreglo al reglamento orgánico del Consejo y designación de los vocales que las integrarán.

El Consejo de Trabajo es el órgano sucesor del antiguo Instituto de Reformas sociales, no habiendo funcionado hasta ahora en pleno.

En cuanto a la Comisión permanente, la última elección celebrada para la renovación, se verificó hace más de veinte años.

ACCIDENTE DE AVIACION

Esta mañana en el aeródromo de Alcalá de Henares ocurrió un accidente de aviación.

Un aeroplano tripulado por el teniente de navío Rafael aPlacios entró en barrena destrozándose.

El piloto fué extraído cadáver.

LAS FIESTAS DE LAS FALLAS EN VALENCIA

Valencia.—Han empezado las fiestas de las fallas con gran animación. El Alcalde ha dirigido una alocución al vecindario aconsejando que deponga las rivalidades sociales durante la semana fallera a fin de no perjudicar los intereses de Valencia.

Extranjero

SE HA DESCUBIERTO UNA IMPRENTA COMUNISTA

Berlín.—En Mynster ha sido descubierta una imprenta comunista clandestina.

Se han hecho doce detenciones.

DIMISION DE UN SECRETARIO DE ESTADO

Habana.—Ha dimitido el Secretario de Estado interior Sr. Nuñez Mesa sustituyéndole don Carlos Rienda.

SALVADOS DE LA DESGRACIA EN UN CONTRATORPEDERO

Tokio. — El número de los salvados, procedentes del contratorpedero «Tomotsuru» es el de trece. Van identificados 17 tripulantes.

LAS NEGOCIACIONES ENTRE LOS JAPONESES RUSOS

Tokío.—Noticias de Kharbín dicen que ha circulado el rumor de que las negociaciones secretas celebradas en Tokío entre los representantes japoneses, rusos y manchúes, han tenido éxito.

Rusia consiente en la venta del ferrocarril del este chino, al estado manchú por 135 millones de yens.

DETENCION DE DOS PASAJEROS DE UN AVION

Madrid 14 (2 t.)

Tokio. — El Ministro de la Guerra japonés anuncia que dos de los ocupantes del avión soviético que aterrizó en el norte del lago Nalka, han sido detenidos.

LA ENFERMEDAD DE LA DUQUESA DE AOSTA

Luxor. — El último boletín facultativo facilitado por los médicos que asisten a la duquesa de Aosta, dice que el estado de la enferma ha mejorado bastante.

TRATADO DE COMERCIO ENTRE CHILE Y PERU

Santiago de Chile. — Después de largas y activas negociaciones se ha llegado a la conclusión de un Tratado de comercio entre Chile y Perú, el cual será firmado en Lima el jueves próximo.

LAS OPERACIONES DE LOS FRANCESES EN MARRUECOS

Rabat. — Las tropas francesas entraron anoche sin resistencia en el poblado de Kerbus, que durante mucho tiempo había servido de refugio a Berrebi Karbo, que ha huído hacia Cabo Jubi.

Las tribus de las inmediaciones de Kerbus se han sometido sin combate.

En el Sur, los Ait Amu y los Ait Ibach han sido desarmados y se han establecido nuevas negociaciones con aquellos de sus partidarios que han huído hacia Rio de Oro para que vuelvan a la obediencia del Maizen.

Por otra parte, Belgagen N'Gadi, el jefe de Rigani, que pudo huir al ocupar los franceses las Palmeras de Tafilete, y que se había mantenido en la disidencia en la tribu de Ait Bebet, acaba de someterse.

UN APARATO DE LA LINEA AEREA MARSELLA-BARCELONA, SUFRE UN ACCIDENTE

Marsella.—Un avión de la línea Marsella-Barcelona, que salió esta mañana del areódromo de Marignane con rumbo a Barcelona cayó a tierra a unos kilometros del punto de partida.

El aparato sufrió algunos desperfectos y los miembros de la tripulación solo resultaron con heridas leves.

FLETA EN BERLIN

Berlín.—Ha llegado el tenor español Miguel Fleta, que el viernes dará un concierto.

FALLECIMIENTO

París.—Ha fallecido el Príncipe Soto de Borbón hermano de la ex-emperatriz Zita.

Se ha celebrado la entrevista entre Mussolini y Gomboes

DOLLFUSS EN ROMA

Madrid 14 (11 n.)

Roma. — El canciller, señor Dollfuss ha llegado a esta capital a las 12'40, siendo recibido por el señor Mussolini, quien le dió la bienvenida y por los señores Rossoni, subsecretario de Estado en la Presidencia, Suvitch, subsecretario de Estado de Negocios Extranjeros, el gobernador, el Prefecto de Roma, varios altos funcionarios del ministerio de Negocios y el ministro de Austria en Roma.

LA PRIMERA ENTREVISTA

Roma. — Esta mañana se ha celebrado la primera entrevista entre los Presidentes del Consejo húngaro e italiano, señores Gomboes y Mussolini.

La entrevista duró más de una hora y media, y el comunicado oficial facilitado al terminar, se limita a decir que esta entrevista se ha desarrollado dentro de la mayor cordialidad.

BANQUETE EN LA LEGACION DE HUNGRIA

Roma. — En la Legación de Hungría ha sido ofrecido esta noche una comida en honor del señor Gomboes, presidente del Consejo húngaro.

Entre los invitados figuraban el archiduque José Francisco de Habsburgo, el cardenal Sinsero, el ministro de Italia en Budapest, etc.

LA IMPRESION EN LONDRES

Londres. — Aunque lo que pudiera llamarse "Orden del día" de la Conferencia danubiana que se iniciará mañana en Roma ,no ha sido comunicado al Gobierno británico, la Agencia Reuter cree saber que en Londres se verán favorablemente los objetos que se persiguen en dicha Conferencia, dirigiéndose bien todos los esfuerzos encaminados a la reconstitución económica de los países danubianos, siempre que no sean de naturaleza que permitan que no sean de naturaleza que pueda tener consecuencias políticas y siempre que dicho plan no contenga ningún germen de agitación.

VISITA DE GOMBOES

Roma. — El primer ministro húngaro señor Gomboes ,ha visitado al Gran Caballero de Malta, al cardenal Sinsero, gran amigo de Hungría y finalmente fué recibido por S. S. y antes había estado conferenciando con el secretario de Estado del Vaticano.

DECLARACIONES DE DOLLFUSS

Roma. — A su llegada el canciller señor Dollfuss declaró a los periodistas que se consideraba muy feliz de poder estrechar de nuevo la mano de Mussolini, su gran amigo, al que está unido por lazos de simpatía personal y la voluntad común de mantener la

M.C.D. 2022

paz, además del profundo agradecimiento que tiene con él por haber sabido comprender tan bien la situación austriaca.

UN COMENTARIO YUGOESLAVO ACERCA DE LA PRETENDIDA RESTAURACION DE LOS HABSBURGO

Belgrado. — La prensa yugoeslava se ocupa de la misteriosa estancia del ministro de N. E. húngaro señor Kanya en la capital de Austria. Los diarios creen que el viaje se relaciona con la cuestión de los Habsburgo que encuentra en Hungría una resistencia cada vez mayor.

El señor Kanya estuvo conferenciando con Dollfuss con vistas a obtener una promesa formal contra toda tentativa de restauración monárquica. Dado el resultado negativo de las gestiones, el primer ministro Gomboes, decidió adelantar su viaje a Roma para tratar con Mussolini de la cuestión, antes de que llegara allí el canciller Dollfuss, tratando de inclinar al Duce contra la restauración. La prensa yugoeslava considera que la resistencia húngara reduce considerablemente las perspectivas de los Habsburgo.

LA POSICION YUGOESLAVA

Belgrado. — El ministro de Yugoeslavia en París, durante su estancia en esta capital, ha informado al Gobierno sobre la situación de la política general, regresando a su puesto llevando un memorandum del gobierno yugoeslavo para Francia.

En dicho documento se especifican las condiciones en las que Yugoeslavia estará dispuesta a llegar a una inteligencia con Italia y a colaborar eventualmente en la acción de Mussolini en la Europa Central.

COMENTARIO AUSTRIACO

Viena. — El diario "Neues Wiener Abendblatt" recibe informaciones de Budapest según las cuales en la Conferencia de Roma entre los tres jefes de gobierno de Austria, Italia y Hungría, se tratará también de la utilización del puerto de Fiume para el tráfico de mercancías con Hungría.

VAPOR NORUEGO ATACADO POR LOS PIRATAS

Londres. — Dicen de Hong Kong que los piratas chinos han atacado el vapor noruego Norviken.

Faltan detalles.

El escándalo Stavisky

LOS CHEQUES DEL ESTAFADOR

Madrid, 14 (11 n.)

París.—La Comisión Parlamentaria ha publicado un estado de los 1800 cheques negociados por Stavisky en diferentes establecimientos financieros.

En este estado aparecen todas las indicaciones de las que ha tomado nota la Comisión, como por ejemplo: el número de los cheques, las fechas, el nombre de las personas a cuya orden se han expedido, etc.

OTRO INFORME FORENSE ACERCA DE LA MUERTE DEL MAGISTRADO

París.—Después del nuevo examen de los restos mortales del magistrado, señor Prince, verificado hoy, el doctor Paul, médico forense, ha declarado que las conclusiones de los peritos son formales.

El magistrado asesinado fué sometido a inhalaciones de una substancia volatil, que debió provocar una profunda anestesia. Luego el magistrado fué colocado vivo en la vía férrea y la muerte sobrevino por aplastamiento.

DECLARACION DE GUILBOUD-RIBAU

París.—La Comisión Parlamentaria que entiende en el asunto Stavisky, ha escuchado hoy la declaración de Guilboud-Ribaud. el cual ha explicado cómo había conocido al estafador en 1926, por mediación de Hayotte y cuales habían sido sus relaciones con Stavisky, así como las condiciones en que había sido nombrado por mediación de Dubarry, en 7 de febrero de 1933, agregado al Gabinete del ministro de Hacienda, señor Bonnet. En este puesto permaneció ocho meses.

LA SUSTITUCION DE GUICHARD

París.—En la Prefectura de Policía se ha precisado que la sustitución del señor Guichard, solo constituye una sanción por negligencia derivada de la no transmisión a los interesados de la citación dirigida a los señores Dalamier y Durand, pero de ningún modo originada por una falta contraria al honor y la probidad.

EL TOXICO DESCUBIERTO EN EL CUERPO DE PRINCE

Lyon.—Han sido nombrados otros tres peritos para determinar la clase del tóxico que se ha descubierto en el cadáver del magistrado señor Prince, asesinado en circunstancias misteriosas y que se relacionen con el escándalo Stavisky.

El pasado, Azaña y el porvenir
por EMILIO MOLA
PRECIO: 6 PTAS.
De venta en la Librería de J. Tous

Ultimos Telegramas

HUELGA ILEGAL

Madrid 15 (12 t.)

Oviedo. — Un grupo minero de Lloscaros, en Sama Langreo se ha declarado en huelga.

Constituyen dicho grupo unos 300 individuos.

Se desconocen los motivos de su decisión por lo que el Gobernador ha declarado a dicha huelga ilegal, ordenando la detención del Comité.

UNA MULTA DE 10 MIL PESETAS

El Director de Seguridad ha oficiado al Secretario del comité patronal señor Baixeras que le ha sido impuesta una multa de 10 mil peestas, dándole un plazo de diez días para que pueda satisfacerla.

CHOQUE DE TRENES

Albacete. — Entre Lasolilla y Poza Pena chocaron el expreso de Sevilla-Barcelona con un tren de mercancías.

Resultaron varios heridos y el tren con desperfectos. La vía quedó interceptada. Anoche, a varias horas, fueron enviados trenes de socorro que recogieron a los viajeros restableciéndose la circulación.

OTRA INVITACION A LA HUELGA

Santander. — Los comunistas han repartido una hoja invitando a la huelga general para hoy.

El Gobernador ha ordenado la detención de los autores del manifiesto, como así se ha hecho. Créese que no llegará a estallar dicha huelga.

OFICIALES DE PRISIONES PROCESADOS

Bilbao. — Han sido procesados dos oficiales de prisiones que estaban de servicio el domingo.

Se ignora el paradero de los presos evadidos.

AUTOR DE UNA MUERTE DETENIDO

Ha sido detenido Andrés ernández Lara el «Bilbaino», de 21 años, presunto autor de la agresión a consecuencia de la que resultó muerto el obrero José Herreros cuando acaba de salir de «A B C».

EL GOBERNADOR PENA A VARIOS ALCALDES

Oviedo. — El Gobernador civil de la Provincia ha impuesto una multa de 500 peestas al Alcalde de Oquendo por haber ocultado desórdenes acaecidos en el pueblo. El Alcalde es de filiación nacionalista.

También ha castigado con la suspensión al Alcalde de La Puebla de Labarga, por haber convocado al pueblo y celebrado sin el correspondiente permiso de la autoridad una reunión en la que fué violentamente atacada la benemérita.

UN PUEBLO EN ESTADO ANARQUICO

Ciudad Real. — Por disposición de este Gobierno civilh a sido destituído en pleno el Ayuntamiento de Chillon, por inducir al pueblo a la anarquía que ya va enseñoreándose de la localidad.

Se ha ordenado la detención inmediata del ex alcalde socialista y la confinación a la provincia de Córdoba del expresidente de la casa del pueblo de Villamayor de Calatrava, Pascasio Sánchez, a quien se acusa de introducir en el pueblo la perturbación.

CASARES QUIROGA DICE QUE PIENSA IR A BATA

Han sido muy comentadas las frases pronunciadas anoche en el Congreso por el señor Casares Quiroga, hablando con los periodistas.

Dijo: Yo pienso ir a Bata; veremos si el Gobierno nos paga el viaje, pues prefiero ir por cuenta del Estado. Desde luego me gustaría más ir a un sitio, solo, como a Fuente Ventura o a alguna isla desierta donde nadie me molestara...

FUNERALES EN SUFRAGIO DEL ALMA DEL GENERAL PRIMO DE RIVERA

Mañaan por cumplirse el cuarto aniversario de la muerte del General Primo de Rivera serán celebrados suntuosos funerales.

MULTA DE 30.000 PTAS. A UNOS PATRONOS

Bilbao. — El Gobernador ha multado con 30.000 pesetas a unos patronos panaderos que le anunciaron el propósito de parar la fabricación.

Los patronos en vista de ello, han disentido de cerrar los hornos.

Los conflictos sociales en Madrid

LA HUELGA DE ARTES GRAFICAS TERMINADA

Madrid, 15 (12'40 t.)

Con el acuerdo de volver al trabajo, como se ha dicho esta mañana, ha terminado la huelga de las artes gráficas. De este modo los conflictos sociales vuelven a quedar circunscriptos a las huegas del ramo de construcción, metalúrgicos y periódico "A B C,,.

LOS PERIODICOS QUE HAN SIDO PUBLICADOS

Hoy, como los dias anteriores se han publicado "A B C,, "El Debate,, y "El Socialista,, vendiéndose en puestos fijos y en la misma forma que ayer.

El público ha formado largas colas en los centros oficiales para adquirir dichos periódicos.

Esta noche quedará por completo normalizada la publicación de todos los periódicos.

CACHEOS

Reina completa tranquilidad.

Anoche fueron acentuados los cacheos como lo han sido también durante el día.

Numerosos agentes y fuerzas de Asalto distribuidos en patrullas practicaron ayer numerosos registros y cacheos, penetrando, incluso, en los Bares, Cafés y tabernas.

LO QUE ACONSEJA EL MINISTRO DE LA GOBERNACION.—SERAN REPRIMIDOS LOS DESMANES CON DUREZA

El ministro de la Gobernación ha aconsejado a los ciudadanos pacíficos qu ecuando se encuentren con intento de manifestación como anoche aconteció con un grupo de comunistas, que se alejen rápidamente del lugar, pues la fuerza pública tiene órdenes de reprimir con toda dureza tales desórdenes para terminar de una vez con ellos.

ES ORDENADA UNA INVESTIGACION AL INSPECTOR DE CORREOS

El Ministro de Comunicaciones ha nombrado a un Inspector de Correos y ordenándosele que haga una investigación relativa a la denuncia presentada por la empresa de "El Debate,, en el sentido de que de una remesa de periódicos que fueron enviados a Valladolid sólo llegaron 200. Si se consigue comprobar culpabilidad por parte de algún funcionario se le impondrá enérgica sanción.

Dicha actitud ha añadido, el Ministro, la adoptaría si en vez de "El Debate,, la irregularidad se hubiera producido con "El Socialista,, "La Lucha,, o cualquiera otro periódico. El Cuerpo de Correos debe responder de todos los objetos confiados a su custodia sin atender a rótulos ni a títulos políticos pues están pagados para servir al público y deben servirle con toda escrupulosidad.

Dijo también el Ministro, hablando de asuntos relativos al buen servicio de Comunicaciones ,que prepara un proyecto relativo al Cheque Postal, las suscripciones a los periódicos por correo y otras mejoras.

Comentarios sobre la huelga de Artes Gráficas

LA ENERGIA Y SERENIDAD DEL GOBIERNO

Madrid 15 (2 t.)

Anoche se comentaba el fracaso de la huelga de los periódicos, considerándose que es debido a la enérgica y serena actitud del Gobierno, apoyada por la opinión.

La huelga ha producido una nueva y formidable reacción ciudadana.

OPINION DEL SR. GOICOECHEA

Con lo ocurrido, decía el señor Goicoechea, ha quedado consolidada la libertad del trabajo.

Lo que ha perdido a los dirigentes del socialismo ,más que la autoridad, ha sido la falta de ambiente e impopularidad del paro.

El socialismo en España, ha dejado de ser solo de atracción, para convertirse en palo de repulsión.

OPINION DEL SR. GIL ROBLES

El señor Gil Robles decía anoche

—Se habrá visto que cuando un Gobierno garantiza a los ciudadanos sus derechos, la sociedad reacciona sobre los perturbadores. Ha bastado que la autoridad cumpla con su deber, cosa a que no estábamos acostumbrados, para que se produjera una reacción social.

Sigo creyendo que los movimientos huelguísticos no hay que ahogarlos nunca con la violencia. Bastará que no se imponga la violencia de los perturbadores para que la sociedad acabe con todos los que se salen de la legalidad.

COMENTARIO DE "A B C"

"A B C" comentando el fracaso de la huelga dice:

Bastaba ver lo ocurrido con la venta de periódicos para comprender el estado de opinión. El ambiente de protesta en que se ha disuelto la maniobra de la Casa del Pueblo, las aglomeraciones formidables que se disputaban los periódicos y el entusiasmo con que se acogía su publicación, demostraba la sana y vigorosa reacción de ciudadanía, contra el insoportable desenfreno socialista y sindicalista.

Casos de mayor trascendencia y mayor brio realizará la ciudadanía, si la ponen a prueba los temerarios.

Ya ve el Gobierno que por estar en su puesto y en su deber ,no está solo, sino muy acompañado y asistido.

DICE "EL DEBATE"

En iguales términos se expresa "El Debate". Dice que la huelga tenía que morir asfixiada por su mismo yerro.

La reacción vibrante y continuada de la opinión pública le asestó un golpe mortal.

Otro motivo del fracaso ha sido que la autoridad ha cumplido su deber amparando los derechos de todos sin titubeos ni debilidades, guardando el orden público y garantizando la libertad de trabajo.

Ello ha bastado para que la opinión le diera su asistencia, y esta asistencia mutua del Gobierno y la opinión ha demostrado que contra el Estado y contra el orden social no pueden prevalecer maquinaciones de ningún género.

Lo ocurrido encierra una lección para el futuro. No queremos hablar de vencedores y vencidos porque la victoria es impersonal y colectiva.

Han triunfado la razón, el derecho y la ley, y han triunfado porque con serenidad y orden, y sin majezas ni arrogancias las ha vindicado la opinión como cumple a un buen Gobierno, la autoridad del poder público.

Del asesinato de un estudiante

SE HAN HECHO VARIAS DETENCIONES

Madrid, 15 (2 t.)

Valladolid.—Ha sido detenido el estudiante de Medicina don Fernando Reral, y el maestro nacional don Francisco Calle, a quienes se les cree complicados en el asesinato del estudiante don Angel Abella, a la salida del mitin de Falange Española, celebrado el día 4.

Se busca a un Ayudante de una de las Cátedras de la Facultad de Medicina, pues se le cree también complicado.

Detalles de la explosion en San Salvador

Madrid, 15 (2 t.)

San Salvador.—La explosión ocurrida en el puerto de la Libertad provocó un incendio que destruyó totalmente el Ayuntamiento, la Iglesia y otros tres edificios, dañando a otros. tástrofe son 250 y los heridos un millar.

Asegúrase que los muertos en la ca-

El incendio se extendió rápidamente a pesar de los esfuerzos de los bomberos y las autoridades.

Incendiáronse muchos barriles de petróleo.

Quedaron destruidos unos centenares de viviendas obreras. Sus moradores han tenido que refugiarse en las aldeas de los alrededores.

Atribúyse la explosión a un frenazo de un tren uruguayo, cargado de dinamita, lo cual hizo estallar la carga.

Los patronos y obreros de Gijón han aceptado una fórmula de arreglo

Madrid, 15 (2 t.)

Gijón.—En las asambleas celebradas de patronos y obreros del ramo de construcción se ha aceptado la fórmula de arreglo del conflicto.

Hoy se firmaron las bases reanudándose el trabajo.

La noticia ha causado júbilo.

El conflicto se planteó el día 26 de octubre último, habiéndose causado grandes quebrantos a la ciudad.

Unos enmascarados asaltan una camioneta

TRIBUNAL DE URGENCIA—HUELGA TERMINADA

Madrid 15 (2 t.)

Alcoy. — Cuatro enmascarados asaltaron una camioneta de viajeros. Después de obligarles a apearse, incendiaron al vehículo.

Poco después estallaron dos petardos que causaron destrozos.

Han sido detenidos 23 individuos, siendo puestos a disposición del Tribunal de urgencia.

A última hora de anoche se dió por terminada la huelga general habiéndose hoy reanudado el trabajo, con normalidad.

La huelga en Segovia

Madrid 15 (2 t.)

Segovia. — Continua la huelga en estado igual. El comercio ha abierto normalmente sus puertas; circularon muchos taxis y numerosos camiones de línea.

La Casa del Pueblo ha impedido que los camareros reanudaran el trabajo, deseo de lo cual habían manifestado .

Está anunciada para hoy la huelga de panaderos.

Los periódicos continúan sin poderse publicar.

La benemérita de a pie y de a caballo patrulla por las calles ,y se mantienen en los sitios céntricos fuertes retenes de fuerzas de seguridad.

El Gobernador civil, acompañado por el Comisario de Policía ha paseado a pie por la población, para apreciar por sí mismo los efectos de la huelga.

Con el fin de impedir el tráfico automovilístico, los huelguistas han arrojado tachuelas en las calles.

Son en buen número los dependientes de comercio que reanudaron su faena. También se ha recomenzado el trabajo en algunos talleres.

Las autoridades han logrado asegurar plenamente los servicios de aguas, gas y electricidad, cuyos obreros inician hoy el paro.

Han sido llevados al Tribunal de Urgencia cinco huelguistas, acusados de insulto a la fuerza armada.

En la población nótase intenso descontento por el carácter político que viene dándose a la huelga.

✝

Don José Aguiló Valentí

HA FALLECIDO HOY

E. P. D.

Su afligida esposa D.ª Isabel Forteza, sus hijos Gabriel y Antonia Aguiló, su hijo político don Carlos de la Calleja y sus nietos, al participar a sus amigos tan irreparable pérdida les suplican le tengan presenta en sus oraciones y asistan mañana viernes a las 6, al santo rosario en Santa Eulalia y a las 6 y media a la conducción del cadáver a su última morada.

No se invita particularmente.

Casa mortuoria: Calle de Bartillo, 15—1.º

El Excmo. Sr. Arzobispo-Obispo de Mallorca ha concedido indulgencias en la forma acostumbrada.

Comentarios a las votaciones del Congreso

Madrid 15 (12 t.)

Los comentarios políticos que se hacían anoche fueron sobre la actitud de los grupos que apoyan al Gobierno en la Cámara, que son de franca colaboración, como lo demuestran las votaciones del quorum para los traspasos de los servicios de beneficencia al Ministerio de Trabajo y el de aumento de las plantillas de la benemérita y guardias de asalto.

Para aprobar este proyecto le sobraron 35 votos sobre la votación necesaria para el quorum.

El pleito de Bolivia y Paraguay

MANIFESTACIONES DE ALVAREZ DEL VAYO

Madrid 15 (2 t.)

Montevideo. — El Delegado español en la comisión de encuesta del litigio boliviano paraguayo señor Alvarez del Vayo, ha dicho que han fracasado las gestiones.

Nuestro plan de paz ha sido imposible.

Los países beligerantes no han querido aceptar ninguna de las fórmulas propuestas. Incluso se les propuso que hicieran modificaciones a las propuestas de la Comisión ,a lo que se negaron.

También dijo que en Montevideo queda un Secretario General con poderes para representar la Comisión.

Hizo votos para que los países hispano americanos levanten su voz contra la guerra y en favor de la hermandad hispánica.

ASUNTOS DE BALEARES

Madrid 15 (2 t.)

La "Gaceta" publica una disposición anunciando un concurso para proveer en propiedad varias intervenciones de fondos entre ellas la de Pollensa de quinta categoría dotada con el sueldo e 4000 pesetas; la de Ciudadela de la misma categoría y sueldo y la de Ibiza de la misma categoría y sueldo.

En defensa de Baleares

LAS GESTIONES DE LOS DIPUTADOS

Madrid, 15 (4 m.)

Han celebrado una extensa conferencia con el Ministro de la Guerra los diputados por Baleares don Teodoro Canet y don Bartolomé Fons y el diputado de la Lliga don Juan Estelrich.

El Ministro les manifestó que está animado de los mejores deseos para destruir toda la causa de alarma que ha producido el decreto sobre la zona polémica, activando la inmediata publicación del reglamento e instrucciones, donde se tendrán en cuenta las observaciones hechas, atendiéndose los legítimos intereses de la propiedad y de las Empresas turísticas.

En vista de las explicaciones y ante la promesa del Ministro se ha desistido de la interpelación solicitada.

Los tres diputados han sido requeridos por el Ministro para colaborar en la redacción del citado reglamento.

En cuanto al proyecto de campo de concentración no existe fundamento ni peligro alguno.

Los diputados han iniciado las gestiones con el Ministro de la Gobernación en relación al asunto de la estancia de extranjeros hallando también al señor Salazar Alonso en muy buena disposición.

BOLSA DE BARCELONA

CAMBIOS EXTRANJEROS

Francos.	48'50
Id. suizos.	238'15
Liras.	63'50
Libras esterlinas.	37'65
Dollars.	7'40

14 marzo 1934.

EXTRANJERO

Madrid 15 (1'30 t.)

(Urgente)

LONDRES

Peestas.	3741
Dolares.	50981
Francos.	7753

PARIS

Pesetas.	207
Dolares.	15202
Libras.	7750

FABRA.

Barcelona - Constancia en Inca

EL PARTIDO DE ESTA TARDE

Esta tarde se ha celebrado en el Campo Es Cós de Inca el partido de futbol correspondiente a la primera eliminatoria del Campeonato Copa de España.

Como saben los lectores por sorteo ha correspondido al F. B. C. Constancia, Campeón de Baleares, disputarse la eliminatoria con el F. B. C. Barcelona, uno de los tres clasificados de Cataluña y por este motivo juegan hoy catalanes e inquenses.

Las peripecias surgidas con motivo de la suspensión del match, que debía jugarse el domingo, han dado mayor importancia al partido y aumentado la espectación alrededor del mismo.

Para presenciarlo se han trasladado a Inca, desde Palma y desde los pueblos millares de aficionados, ya en autos ya en los trenes ordinarios y extraordinarios.

La ciudad de Inca ofrece un aspecto animadísimo viéndose sus calles atestadas.

Junto al campo de juego se ven multitud de automóviles.

Pocos momentos antes de las cuatro el campo d'es Cós ofrece un brillante aspecto. Se registra un gran entradón.

LA PRIMERA PARTE 1 A 0 A FAVOR DEL BARCELONA

A las cuatro en punto saltan al campo de juego los dos equipos los cuales son recibidos con grandes aplausos.

Previo los saludos de rúbrica se procede al sorteo de los campos y empieza el partido.

Desde el primer momento se vé que los jugadores del Constancia son presa del nerviosismo natural y propio de un partido de tal envergadura.

Por lo regular los inquenses no logran desbordar los medios y defensa enemigos, salvo alguna que otra escapada en la cual están luego desgraciados los delanteros.

El Barcelona domina desde el comienzo del match y a los veinte minutos de juego Padrón marca el primer goal para su equipo.

Con este resultado de uno a cero favorable al Barcelona termina la primera parte.

La impresión dominante en el público es que en la segunda parte el Barcelona impondrá netamente su superioridad.

En estos momentos las cinco y cuarto se prepara para empezar la segunda parte.

Rasputín y la Zarina
(NOVELA)
una peseta
de venta en la librería de J. Tous.

M.C.D. 2022

SEÑORAS

Para Permanentes «Gallia» y Manicura. Peluquería LLABRES. Plaza Weyler. 19. 1.º frente Grand Hotel, entre horno y café. Teléfono 2.088. (3047

BARBEROS

Se venden 3 sillones, un tocador y un espejo. Razón: Salas, 18. Barbería.

COMPRO CAFE

que esté bien situado. De ocho a treinta mil pesetas, pago al contado. Ofertas a: Plaza Cort, 9. 2.º (3105

COMPRO

objetos de ORO papeletas de empeño, y cambio todas clase de monedas y billetes pagando su máximo valor.

Facilito monedas Oro para mecánicos dentistas.

También ofrezco cubiertos y otros objetos de mesa de plata de ley garantizada a precios sin competencia. De 9 y media a 13 y de 15 y media a 19 horas. Galera 4, 2.º, Teléfono 1976. (3064

UNA GANGA

Vendo pequeña Fonda: diez meses de establecida por enfermedad dueño. Precio reducido. Razón: Plaza Cort, 9 2.º (3106

ARTISTICA LAMPARA

de pie, toda de bronce; costó 500 pesetas, vendo regalada. Razón: Pensión Mallorca, Calle Gater, 6. (3110

OCASION

Se vende espléndido Chalet sin estrenar, edificación sólida, con unos 800 m2. de terreno, libre de gravamen, no lejos de Cala Mayor, frente parada tranvía. Tiene hall, hermoso salón con el próximo sábado día diez y siete del medor, salita, 5 dormitorios, torre con cristales, baño completo, agua caliente a presión, cocina económica, etc., etcétera. Se darían facilidades de pago. Razón: Plaza Cort, 9. 2.º Tel. 2058. (3104

Perro extraviado

De agua, blanco, con manchas negras Atiende por «Nerón». Se gratificará en la parada de Taxis de la plaza del Ferrocarril. Jaime Coll. (3067

SEÑORITA

de 20 a 30 años buena presentación. Se necesita. Calle Miguel Santandreu, 64. (3084

Comidas económicas

pensión completa desde 21 ptas. comidas especiales para trabajadores. Teatro Balear, 68 y Velázquez 1. (8083

CITROEN 5 H. P.

2 plazas, descapotable, 5 neumáticos nuevos. Precio ganga. Razón: Calle Anselmo Clavé, 7. (3076

PENSION

montada con todo confort, en el sitio más céntrico de Palma, se alquila o traspasa. Razón: Plaza Sta. Eulalia. 10. (2897

VENDO COCHES

Citroen B. 14 conducción interior. 8 H. P. y torpedo Dion Bouton 10 H. P. a precios de ganga. Bala Roja, 5. (Calatrava). (3088

PARA MUEBLES

acudan siempre a nuestra FABRICA donde encontrarán el mayor surtido y los precios más razonables. Fábrica y exposición: Honderos, 72.

SEÑORITAS

si quieren comprar la famosa boina parisina, mantones, kimonos y pijamas, vean nuestra exposición, 14 de Abril, 56. Terreno. (2966

MUCHACHA

para todo, joven, sabiendo servir mesa, necesítase. Sueldo 110 ptas. Presentarse mañana. Calle Catorce de Abril 112. Terreno. (3071

CONTABLE

muy práctico, se ofrece por las tardes. Escribir al núm. 3072 plaza Sta. Eulalia, 10. (3072

ATENCION

solicito préstamo de tres mil pesetas bien garantidas en primera hipoteca, para una año, daré buen interés. Escribir: Apartado, 209. (3073

CARROS

se venden dos y un camión Citroen de 3 toneladas casi nuevo tanto a plazos como al contado. Informes: Obispo Maura, 84 y 88. (3019

AUTOMOVILES y CAMIONETAS

AUSTIN

Exposición y venta

SINDICATO, 205

J. Jaume Massanet

Agente exclusivo para Mallorca

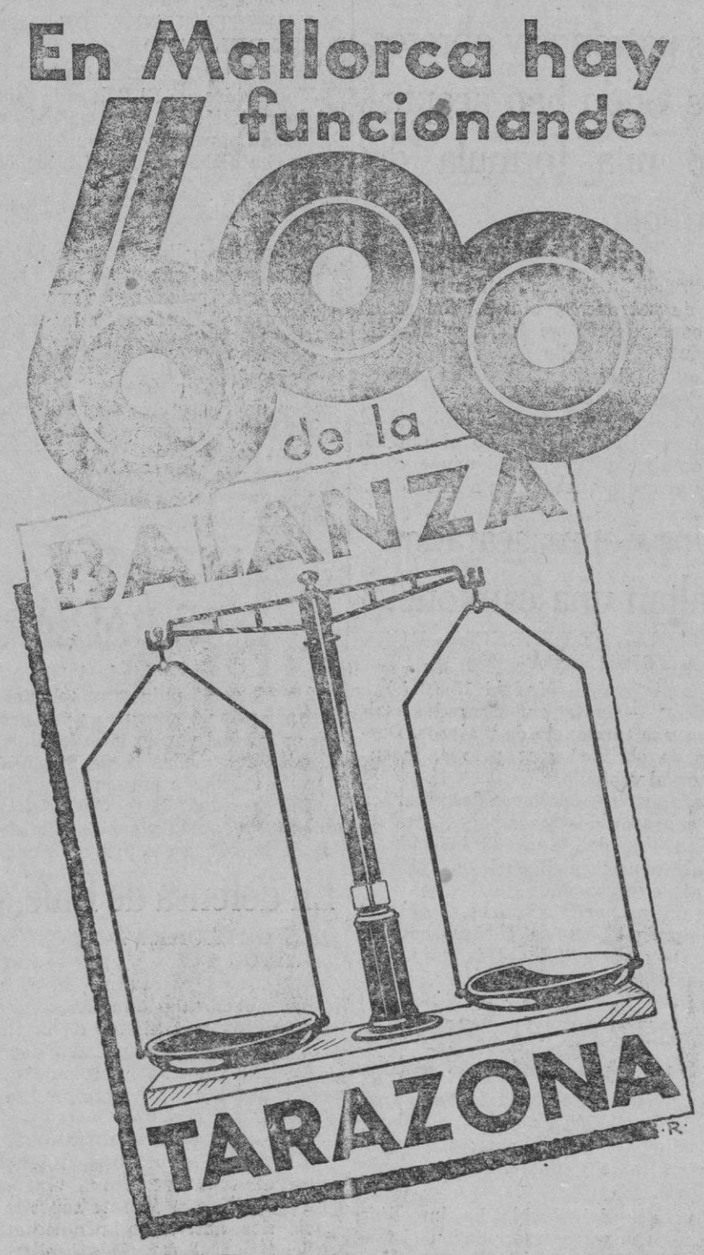

¡ES LA GARANTIA DEFINITIVA!

MODELO REGISTRADO — ¡OJO CON LAS IMITACIONES!
BASCULAS DE TODOS TIPOS Y PRECIOS — ENTREGAS INMEDIATAS
Agente General en España, A. VILLO, Sindicato, 188. Teléfono 2.383.—Palma.

VENDO CASA

dos pisos y dos bajos en calle 30. Santa Catalina. Razón: Ronda Poniente, 77, 1.º (3120

SE OFRECE

matrimonio sin hijos él para criado y ella cocinera. Razón: plaza Santa Eulalia, 10. (3126

COCINERO

se ofrece para casa de comidas estilo Catalán. Informes: Apuntadores, 56. 5.º (3025

VENDO

una casa en Son Españolet por 1.800 duros y otra en La Soledad con cochera por 2.000. Informes: Capitán Vila, 25. (3003

SE VENDE CHALET

moderna construcción, contiene recibidor, salón, comedor con chimenea, cocina, salita, cuatro dormitorios, galerías, terrazas, cuarto de baños, agua corriente, caliente y fría, rodeado de jardín en la Avenida George Sand, 14 junto plaza de toros. Informes: Calle Riera, 20. (2988

MUJER SERIA

desea criatura para criar a biberón con mucha práctica en sitio saludable del ensanche. Informes: Fermín Galán, 132. 1.º (3041

Pensión LA CATALANA

cuarto de baño, ducha, habitaciones ventiladas. Precios desde 5-6-7 y 8 pesetas y especiales para fijos. Comidas a 3 ptas. Apuntadores, 45 pral. (3007

TRASPASO

por ausencia comercio sin género, muy económico, situación céntrica. Razón 14 de Abril, 56. El Terreno. (2967

Primera Sombrerera

que sepa trabajar con gusto propio. Buen sueldo. Presentarse: Maisón Lina, 67, Jaime II. (3124

SE ALQUILA

primer piso con recibidor, sala con balcón a la calle, vasta cocina, tres cuartos, y espaciosa galería, con coladuría, gas y electricidad, 55 ptas. al mes. Razón: Calle Beatriz de Pinós, 126. Palma. (3022

PIANO ESTUDIO

lo regalo por 60 duros. Plaza San Antonio, 27. (3100

VENDO

casa grande seis dormitorios, con jardín, calle 11 febrero, 175. (3090

VENDO COMERCIO

compuesto de café, tienda de comestibles y fonda. Informes: Café «El Replá». (3079

Traspaso despacho

reducido, muy céntrico. Módico alquiler. Razón: Paleires 25, ent.º 2.ª de 11 á 12 y de 6 á 7. (3063

SE ALQUILA

Un primer piso espacioso y confortable recién reformado en la Calle de Jaime II, núm. 58. Puede verse a todas horas. Para informes, de 12 á 1. (3069

OFICIAL ALBAÑIL

se ofrece prescindiendo de maestros. Para referencias: Hornabeque, 13 de 6 a 8. Santa Catalina. (3103

Camion FIAT

de 3 toneladas, gomas macizas, en buen estado aprueba. Se vende. Informes: Garage Popular. Carretera de Manacor. (3080

FIAT 10 H. P.

turismo, semi-nuevo, a toda prueba, interesa venta al mejor portor. Informes: Garage Gomila. Rambla, 84. (3077

FORD 13 H. P.

Sedan 5 plazas, en perfecto estado de todo. Vendo por 3.500 ptas. Razón: Calle Julián Alvarez, 5 (esq. Carretera de Sóller). 3085

FINCA RUSTICA

de unos veinte y cinco cuarteradas, situada a dos kilómetros de Valldemosa, carretera de Deyá, compuesta de Olivar, Almendras, Algarrobos, Frutales, huerto con pequeño manantial, bosque, casa rústica con Almazara. Se vende. Informes: Plaza de Cort,9. Despacho de 12 a 2. (3074

CITROEN 5 H. P.

Cabriolet dos plazas, carrocería especial, como nuevo, patente pagada. Urge venta barato. Razón: Garage Gomila. Rambla, 84. (3078

Los famosos Resolis

de Sancellas se venden en los buenos colmados, cafés y en la bodega Munar. Miñonas, 2. Palma. Botellas de litro a 7'50 de 3/4 a 6'00, y de 1/2 a 4'00 pesetas. (3029

SE VENDE TALLER

de herrería por poco capital punto céntrico para reparaciones de automóviles. Razón: Plaza Sta. Eulalia, 10. (3093

SE ALQUILA

piso amueblado en Son Alegre a la orilla del mar, baño, calefacción, gas. electricidad, terrazas. Informes: Furió, 27. B. Son Alegre. (3094

SE ALQUILA

cuarto piso en la plaza de Cort propio para laboratorio, estudio, etc. Informes: Furió, 27. B. Son Alegre. (3095

VENDO O ALQUILO

por tener que ausentarme, chalet confortablemente amueblado o sin, todas comodidades situado en Establiments en lugar expléndido, parada de tranvía. Para más detalles y verlo, dirigirse al dueño en Establiments C'an Bover. (3098

SE VENDE CASA

Planta baja, bien construída, grande, todo confort, jardín, garage y terreno para edificar en la Calle Archiduque Luis Salvador. Razón: Morey, núm. 5. (3097

BUENA RENTA

Vendo grupo casas pequeñas muy barato junto tranvía Libertad. Fornaris, 110. (3099

SE VENDE Renault 13 HP.

Sedán 5 plazas 6 cilindros 4 puertas maleta 2 ruedas recambio muy buen estado. Informes Rubí, 16, 1.º (3091

SE ALQUILA

una cochería con agua calle Socorro, 156. Informes: en la carbonería de al lado. (3089

ESSEX SEDAN

vendo o cambio otro menos fuerza. Carretera de Sóller, 21 1.º 1.ª de 1 a 4 (3043

SE ALQUILA

planta baja por 80 ptas. mensuales, Calle Beatriz de Pinós informes al núm. 8. Ensanche. (3092

TAXI

CITROEN casi nuevo equipado con neumáticos Superconfort. Se vende a toda prueba por 4.800 ptas. GARABE GOMILA, Rambla, 84. (2985

RADIO - PLAZOS

Las primeras marcas
Aparatos desde 125 ptas.
REPARACIONES
RADIOAVANT Telf. 1159
Sto. Cristo 2 (P. Sta. Eulalia). (3123

VENDO CAFE

mobiliario moderno, buena clientela. Informes: Cestos, 7. (3121

«COLOSAL AUTO»

Americano torpedo super-lujo premiado en Monte-Carlo se vende casi regalado. Razón: Bala Roja, 5, (Calatrava). 3122

Se desea Señorita

de buena presencia, sabiendo francés e inglés, como vendadora para almacén de papeles y artículos para escritorio.

Escribid con foto, indicando edad y pretensiones al núm. 3125, plaza Santa Eulalia, 10. (3125

OCASION

Se vende un aparato de salón limpia botas compuesto de una grada de madera y piedra tres pies talón y tres sillas con asiento de mimbre giratorio, todo muy bien presentado. Informes: C. Mayor, núm. 2. Inca.

BARBERO

Se necesita medio oficial o aprendiz adelantado que sepa su obligación. Razón: Calle de Berard, 30 bajo. En la Calatrava. (3087

CASA PARTICULAR

habitación céntrica y ventilada, cedería, a caballero o matrimonio, solo dormir. Razón: Plaza Sta. Eulalia, 10. (3044

SE ALQUILA

local propio para sociedad de fútbol u otra entidad. Café Europa. Plaza Abasto, 30. (3042

Cabellos Sanos

Peinándose con Agua vigorosa LA MOROCHA, cada día, conservará su lozanía, no tendrá caspa ni canas, si las tiene volverán a su color desde la rías. Doy representación. Plaaz San Antonio, 27. (3086

SE VENDE

una casa establix de «Son Moix Negre» con cuatro dormitorios, cuarto de baño agua corriente, caliente y fría; sala, comedor, cocina, termosifón, salita chimenea, piso con dos habitaciones, azotea, jardín, huerto con dos fuentes. Informes: Calle Caro, 2 1.º. Santa Catalina. (3038

TENEDURIA DE LIBROS

por partida doble, calle Obispo Maura, 53 entresuelo. (3001

SE ALQUILA

una casa planta baja en C'an Capas, darán razón calle Oriente, 30 C'an Capas. (3101

Renault 5 Plazas

Mona Estella se vende a toda prueba. Informes: Garage Español. Anselmo Clavé, 7. (3046

NOVIOS

LA CASA DE LAS SILLERIAS
Compren sus sillerías y sillones al constructor:
TAPICERIA INGLESA
Plaza Sta. Eulalia, 4. (Junto a la iglesia. (3031

VENDO CASA

de planta baja y dos pisos recién construída, grande, con toda clase de comodidades, trato directo, cerca Coliseo Balear, con buenos intereses. Razón: Plaza Sta. Eulalia, 10. (2989

MUCHACHO

se necesita para reparto, de 12 a 14 años, pocas horas, buen sueldo. Razón: Plaza Santa Eulalia, 10. (3002

SE VENDEN

dos plantas bajas en Son Bruni cerca de la plaza de Toros. Razón: Marqués Fuensanta, 2. (2997

EVITE MULTAS

Antes de adquirir un automóvil sirva enterarse de los documentos necesarios. Le informará gratuitamente AGENCIA OLIVER. San Jaime, 9. Teléfono 1919. Palma.

M.C.D. 2022