LA ÚLTIMA HORA

Número suelto, 10 cénts. DIARIO ILUSTRADO DE LA NOCHE, DE INFORMACIÓN, LITERARIO Y ARTÍSTICO. Año XXXVII.—Núm. 12.150

SUSCRIPCION: Un mes ... 2 pesetas. Extranjero, semestre ... 20 »

Palma de Mallorca, Martes 8 de Julio de 1930.

REDACCION Y TALLERES: Calle de los Olmos, 2
ADMINISTRACION: P. Cort, 29.—Teléfono núm. 6

DEL MOMENTO

La Colonia Escolar de la Caja de Ahorros

El sábado pasado fué inaugurada la Colonia Escolar organizada por la Caja de Ahorros y Monte de Piedad de las Baleares, en el local que al efecto ha dispuesto dicha benemérita institución en el caserío de San Agustín, y en la finca denominada Ca'n Tápara.

Con singular complacencia hemos de consignar al recoger la precedente noticia, un merecido elogio a la Caja de Ahorros y Monte de Piedad de las Baleares.

Ya en su día, cuando esta benemérita entidad, tomó el acuerdo de adquirir la expresada finca de *Ca'n Tápara* y organizar en ella Colonias Escolares, hubimos de aplaudir merecidamente su resolución por estimarla sumamente provechosa a los más altos fines sociales.

La Colonia Escolar es una de las organizaciones benéfico-sociales que más útiles reputamos.

Es una obra de previsión y como tal eficaz.

Los niños en su formación, requieren una educación integral.

No basta educarles, no basta enseñarles. La educación y la instrucción ha de ser complementada con el debido desarrollo físico.

El hombre para ser útil ha de ser educado, ha de ser instruído y ha de ser fuerte.

El niño debe ser preparado para que al llegar a hombre alcance aquellas condiciones.

El hijo de familia modesta rara vez alcanza los medios para conseguir su debido desarrollo físico.

De ordinario no disfruta de una vivienda cómoda, higiénica y agradable; no alcanza un régimen de alimentación bastante para nutrirse debidamente, y carece de medios para a temporadas cambiar de clima, o siquiera de ambiente, a fin de estimular con este poderoso medio su desarrollo físico.

Las Colonias Escolares, realizan un verdadero ideal.

Ellas constituyen el medio para que los niños, al llegar el período de vacaciones puedan aprovecharlo y salir por una temporada a gozar un ambiente distinto al habitual.

Allí en la Colonia, haciendo una vida de solaz y esparcimiento, bajo una discreta dirección, nutridos suficientemente, no solo estimulan su desarrollo físico, adquiriendo energía, sino que prosiguen la vida escolar instruyéndose al par que se deleitan, y se educan socialmente con la convivencia de los colonos.

Enamorados de tan útiles instituciones, hemos alentado siempre su organización y aplaudido a cuantos las han organizado.

Con viva satisfacción hemos recordado muchas veces que Palma fué una de las primeras capitales españolas que las organizó.

Hace ya veinte y seis años que el Ayuntamiento de nuestra ciudad, a propuesta de los entonces concejales el Excmo. Sr. don Jaime Font Monteros y don José Fuset Tubiá, Catedrático actualmente de la Universidad de Barcelona, organizó la primera Colonia Escolar, organización que ha ido repitiendo ininterrumpidamente todos los veranos, cada año con mayor extensión.

Lo ideal en las Colonias Escolares sería que éstas se organizasen en cantidad y extensión suficiente para que todos, absolutamente todos, los niños, pudieran concurrir a ellas.

Como antes hemos dicho, las Colonias Escolares constituyen una obra de previsión.

Esta previsión debe alcanzar a todos. No solamente a los niños de escaso desarrollo, o a los que por antecedentes hagan recelar, sino todos deberían poderse beneficiar con el régimen de las Colonias.

Para ello esa obra ha de desarrollarse, y para llegar al límite deseable no es suficiente la acción de las corporaciones oficiales sino que deben cooperar a ella cuantos puedan generosamente contribuir al desarrollo de tan benéfica obra.

¿Qué menos, pues, podemos hacer que alentar todo esfuerzo a tal fin encaminado?

La ejemplar conducta de la Caja de Ahorros y Monte de Piedad de las Baleares, merece un justo elogio.

Muy complacidos lo tributamos, felicitando a dicha Institución por su generoso rasgo.

RECUERDOS DE LA PEREGRINACION

El ambiente de Lourdes

En esta época de "saison„ contribuyen el ambiente social de Lourdes dos elementos distintos, que si bien separados esencialmente, se compenetran de tal forma, que lejos de perjudicarse, prestanse mútuo apoyo en aras de un fin comun; la atracción del forastero.

Las diferencias apuntadas entre aquellos elementos, son consecuencia lógica de los dos distintos puntos de vista que precisa tener presente al hablar del ambiente social de Lourdes en esta época. Y es que esta hermosísima villa de los Altos Pirineos franceses, además de ser un centro de devoción, el más famoso del mundo católico, que en todos los idiomas concurre aquí, para cantar las alabanzas de la Virgen María; por su situación geográfica es también un centro turístico de gran renombre, por ser el mejor situado, como punto de partida para las inumerables excursiones a que invita el Pirineo, en su parte central—que es la más interesante—y donde pululan los establecimientos, más o menos termales, las atrevidas carreteras, emocionantes funiculares y peligrosos caminos de montaña que atisban ventisqueros y cascadas, a cual más digno de ser visitados, por los aficionados a contemplar la ruda naturaleza.

Estos dos aspectos que cual hemos dicho, no se contradicen, ni se enfrentan discrepantes, no son opuestos uno al otro. La prueba de ello la tenemos en que la devoción y los rezos a la Virgen, no impiden llegarse por las tardes a Pau, Louchon, Cauterets, Bagneres de Bigorre, Grip, Biarritz y San Sebastián, centros de la vida del gran mundo, ni subir a Tourmaline Coll, Auspich y Circo de Gavarny, para admirar las bellezas de los glaciers y las cascadas origen de rios como el Adour. Como tampoco el ajetreo turístico impide asistir por las mañanas a oir la Misa en la Gruta, y por la noche a la procesión de las antorchas, uno de los actos más espectaculares de cuantos aqui se contemplan.

Nada de extraño tiene pues, que al mediar el día, hora fijada para salida de excursionistas, se vean enormes y cómodos Autobuses de la Compañía del "Midi„ repletos de señoritas luciendo el flamante uniforme azul de la enfermera, y de caballeros que ostentan el correaje de brancadiers, que por cierto no abandonan jamás. Y es, que en el turno preestablecido de trabajo, de enfermeras y brancadiers, se goza de horas y días de libertad y descanso, para poderlas dedicar a los excursiones. Y por la idéntica razon, de que hay tiempo para todo, vemos a muchos turistas del tipo clásico anglo-sajon, que habiendo excogido esta villa como centro de sus excursiones veraniegas, están por las mañanas frente a la Gruta o en la Basílica o Iglesia del Rosario cumpliendo los católicos sus deberes religiosos y observandolo todo respetuosamente los no católicos aconfesionales.

Y el conjunto de tales elementos es lo que forma ese ambiente excepcional que aquí se respira, digno de ser remarcado, sin buscarle atisbos filosóficos, solo a flor de piel, sin penetrar en las profundidades espirituales de los elementos señalados, que no puede ser objeto de una crónica, en la que solo cabe expresar lo que fijo nuestra retina al observarlo; la aglomeración en todas partes de españoles, franceses, belgas, ingleses y alemanes, en enorme algarabía, lo cual verdaderamente dá un sello especial y "único„ a esta hermosa villa francesa que arrullada por el Gave de Pau, duerme al pie de las altas cumbres pirenaicas.

Nicolás Brondo

Lourdes, Julio 1930.

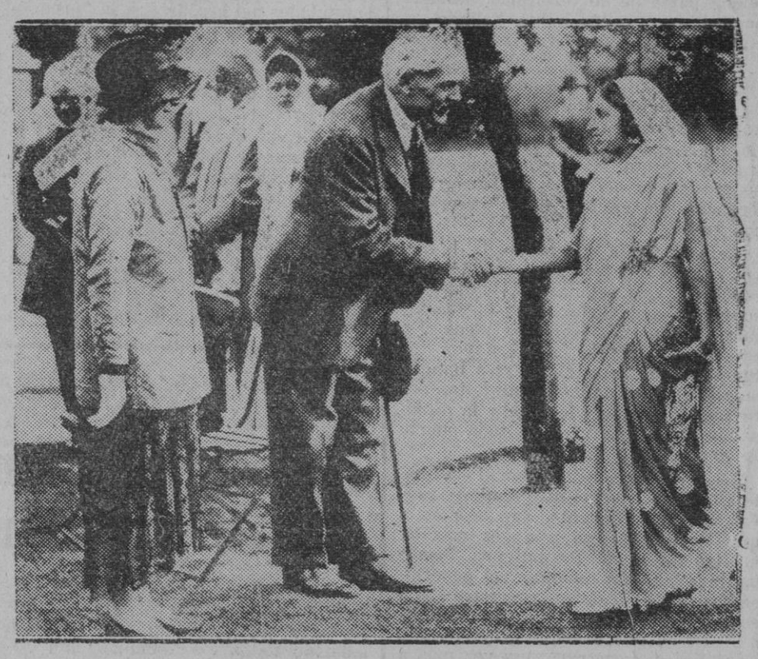

EXTRANJERO. — Se ha celebrado recientemente en Londres una Conferencia de la Prensa del Imperio. Mister Macdonald ofreció un "grand party" a los Delegados y vedlo en la foto saludando rendidamente a una distinguida periodista india.

INGLATERRA. — El Rey de España y el Derby canino. Su Majestad el Rey que se encuentra en Inglaterra, ha asistido al Derby de los galgos que se ha disputado en White City

El mundo, dentro de un siglo, habrá cambiado totalmente sus normas

Lord Birkenhead, personalidad de gran relieve en el partido conservador de Inglaterra y varias veces ministro, acaba de publicar un libro relatando lo que será, a su juicio, el Mundo dentro de cien años.

Según el prohombre inglsé, en 2030 la telefonía sin hilos y la televisión esteoroscópica habrán cambiado radicalmente las normas actuales de la vida. Y como político, lord Birkenhead habla de lo que cree que va a ser la vida política de entonces:

—En el año 2030—explica—los oradores designados por cada partido podrán hablar a cada elector de una manera tan efectiva y sencilla como lo hacen hoy al dirigirse a un colega parlamentario. Yen pleno Parlamento será el mismísimo Cuerpo elector el que resolverá directamente todos los asuntos. oPr ejemplo, una vez haya terminado un discurso decisivo, será facilísimo registrar los votos del país entero y contarlos gracias a la radio. Y en veinte minutos un Gobierno sabrá si el país le aprueba o le censura. La soberanía popular será, pues, continua y efectiva.

Por esos mundos

Tiene una mina en su casa

Corre en los Estados Unidos un rumor sensacional: un multimillonario, Mr. Richard Scott, posee, al parecer, una mina de oro en su propio palacio, el cual levántase en el centro del Valle de la Muerte, en el Estado de Nevada.

El rumor tomó visos veridicos a raíz de la agitación en la Bolsa neoyorquina, hace algunos meses. Scott perdió, en efecto, más de seis millones de dólares, y, cuando se le creía poco menos que arruinado, puso en venta lingotes de oro por valor de más de diez millones expidiéndolos desde su palacio del Valle de la Muerte.

En dicho valle, donde no pocos buscadores de oro perecieron hace muchos años, Mr. Scott posee un palacio-castillo realmente maravilloso; hay en el mismo piscinas de mármol, salones suntuosos, una capilla, en cuyos altares hay cruces enormes de oro macizo; una instalación potentísima receptora y emisora de radio, etc. etc.

En el parque frondosísimo que rodea la soberbia residencia donde hay del todo disimuladas, las galerías de una mina de oro que parece inagotable; mina que es explotada por míster Scott a medida que necesita fondos y en la que trabaja personal escogido, con residencia permanente en el palacio.

Tan maravillosa—éste es el caso de aplicar con justicia el adjetivo—finca está alojada cuarenta millas de la ciudad más próxima que es Toponach, a la que la une una carretera especial construída con dinero de míster Scott y por la que circulan siempre automóviles provistos de ametralladoras, propiedad del multimillonario.

Las cosas de que es capaz una mujer

He aquí, según un sabio americano, unas cuantas cosas—entre bromas y veras—de las que una mujer es capaz.

Una mujer puede decir "no„ de tal manera que quiera decir "sí„.

Puede hablar al mismo tiempo que otras cinco mujeres y entenderlas y entenderse, mientras que dos hombres, en muchos casos, hablan solos y no se entienden.

Puede hablar toda una noche y divertirse de veras aunque le aprieten mucho los zapatos.

Puede llegar a la conclusión correcta de un asunto sin tomarse el trabajo de razonamiento.

Puede pasarse toda una noche con un niño enfermo en los brazos sin perder la paciencia.

Puede detallar todos los adornos que ha visto sobre una mesa.

Puede hablar con la sonrisa en los labios a su mayor enemiga durante toda una noche, en tanto que dos hombres en las mismas circunstancias, en menos de diez minutos se tirarán los trastos a la cabeza.

Puede también, con la risa en los labios, hacer creer que vive rodeada de una felicidad completa teniendo la muerte en el corazon.

Puede volver un vestido viejo y llevarlo con gusto si así economiza unas pesetas al hombre a quien ama y vaciarle el portamonedas para que le compre bombones cuando le hacen falta zapatos.

Puede desafiar sin temor los mayores peligros en aras de su amor y desmayarse en presencia de un ratón.

CRONICA DE LONDRES

EL TRABAJO FORZADO

(Para LA ÚLTIMA HORA)

Ante todo conviene no confundirlo con los "trabajos forzados„ aunque a pesar de ser cosas distintas, es lo más probable que ni uno ni otros sean gratos para los que se ven sujetos a ellos. Todo el mundo sabe que los trabajos forzados son una pena aflictiva impuesta por los tribunales a los delincuentes, pero existen muchas personas que no recordarán de pronto, qu ées el trabajo forzado. Vamos a recordárselo, diciéndole que es el que se impone a los indígenas de muchas colonias, especialmente africanas, en vista de la carencia de individuos dispuestos a trabajar a cambio de un jornal más o menos importante.

El sistema se parece mucho a la esclavitud. En los tiempos en que las naciones civilizadas la admitían, no existía, naturalmente el "trabajo forzado„ tal como se conoce hoy. Bastaba entonces coger a unos cuantos individuos, los que bastaran, o comprar los en último caso, darles uno o más capataces armados de buenos látigos o garrotes... y nada más. Hoy, en cambio, dada la desaparición de la esclavitud, los colonos de los países tropicales se apoderan del libre (?) indígena, a veces auxiliados por las autoridades de la colonia, y tanto si quiere como no, le obligan a trabajar, si bien es cierto que se le concede un jornal y que se le paga religiosamente.

Apresurémonos a decir que éste no es muy elevado. Muchas veces llega solamente a una equivalencia de un chelín oro al país, o menos. Pero resulta que los indígenas no ven con gusto los cuidados paternales de los blancos y procuran eludir la posibilidad de que los cojan para hacerles trabajar. Y si no tienen más remedio y los prenden, esperan la más leve oportunidad que se les ofrezca para huir a sus bosques o a sus maniguas, sin tomarse la molestia de esperar el día de paga.

No hay duda de que el sistema es bastante abusivo, pero se ha apelado a él ante la dificultad, o, mejor dicho, la imposibilidad de hallar obreros para las explotaciones agrícolas o mineras. En los países tropicales es la vida tan fácil, que todos los indígenas pueden satisfacer sus necesidades sin tener que hacer el mas pequeño esfuerzo, y por esta razón se comprende que no sientan el más pequeño interés en esclavizarse por cosas que no les importa nada.

Tal vez el lector creerá que el salario puede tener algún atractivo para el indígena, ya que habrá de permitirle entregarse a la bebida, única diversión que puede hallar en aquellas regiones salvajes, pero debe tenerse en cuenta que los blancos procuran evitar la embriaguez, pues ya existen bastantes dificultades para proporcionarse la mano de obra necesaria. El único empleo que el indígena puede dar a su dinero, es la adquisición de baratijas, pero ni siquiera éstas tienen al acecho y procura fugarse.

Esta forma de atenuada esclavitud ha llamado la atención de los filántropos europeos, y se ha celebrado en Ginebra una Conferencia encaminada a acabar con tal abuso, pero algunas potencias coloniales, como Francia y Portugal han opuesto su disconformidad a las resoluciones adoptadas, que principalmente tienden a suprimir toda clase de trabajo forzado aunque se reconozca la necesidad de un período de transición de, por lo menos, cinco años.

También los indígenas de varias colonias han hecho oir su voz en esta Conferencia, pidiendo que se respeten sus derechos y que se regulen los trabajos, pero no sabemos si tales proyectos y peticiones alcanzarán el éxito que merecen, por la necesidad imperiosa que existe de procurarse mano de obra a precios bajos, hasta el punto de que donde escasea se origina un grave problema que ha de resolver el gobierno local, autorizando una "razzia„ por el interior.

Estos son los hechos y también es una realidad, de todos sabida, de que el hombre no civilizado solamente trabaja a la fuerza e impulsado por el temor a los malos tratos corporales. Pretender disimularlo no es más que una hipocresía que a nada conduce, y creemos que solamente se podrá hallar la solución, evitando una gran parte del trabajo forzado, apelando a las máquinas agrícolas o mineras, según los casos, y construyendo buenos caminos a través de las regiones desiertas, a fin de que el automóvil evite la necesidad de emplear hombres para el transporte de efectos y provisiones.

Por otra parte el cronista debe votar, desde su punto de vista personal, contra estas ventajas que se quieren conceder a los salvajes, porque a él le ocurre precisamente lo contrario, es decir, que todo el mundo conspira para hacerle trabajar contra su deseo y como si eso no bastara aun tienen la desfachatez de querer convencerle de que el trabajo es algo meritorio...

H. ROBERT SHANEY

Londres, Julio de 1930.

LA TRISTE ELECCION DE UN CHINO

O la silla eléctrica o dejarse inocular el germen del tracoma

Es posible que prefiera hacer de conejo de Indias

Santa Fe (Nuevo Méjico). —Woo Dak-Sam, condenado a muerte por asesinato, podrá elegir entre morir electrocutado en la silla eléctrica o dejarse inocular, en interés de la ciencia e investigación médica, con un germen que se supone que es el que produce el tracoma, enfermedad de los ojos.

Los doctores que forman parte del Servicio de Sanidad de los Estados Unidos han estado durante bastante tiempo haciendo experiencias con el supuesto germen del ttracoma en monos y otros animales.

Los resultados hasta ahora obtenidos han sido bastante satisfactorios, aunque no decisivos, por lo que los doctores que se ocupan de esta investigación han manifestado su deseo y necesidad de hacer las eexperiencias de un sér humano.

Como para la ciencia médica es de una extraordinaria importancia llegar a comprobar que se ha logrado aislar el germen del tracoma, se han hecho gestiones cerca del gobernador de Nuevo Méjico para que Woo Dak-Sam, condenado a muerte, y cuya sentencia se cumplirá en breve, sea perdonado de la última pena en el caso de que se preste a las experiencias de inoculación que quiere llevar a cabo el eSrvicio de Sanidad.

BARCELONA.—Castillo y Mas en atropellada defensa ante un avance bilbaíno, durante el match Athlétic de Bilbao.—F. C. Barcelona

M.C.D. 2022

Se ignora todavía la decisión que adoptará el gobernador de Nuevo Méjico. Tampoco se sabe si el chino condenado a muerte preferirá morir antes que continuar viviendo para hacer de conejillo de las Indias de los médicos.

oLs que han presentado la proposición han manifestado que la enfermedad llamada tracoma es una especie de conjuntivitis contagiosa, no mortal de necesidad.

¿UN NUEVO DICTADOR BULGARO?

El general Volkoff, líder de los macedonios e italófilo desenfrenado

La cuestión macedónica ha sido siempre para Bulgaria la preocupación fundamental. Más de una vez los gobernantes búlgaros han hecho firme propósito de renunciar a anexionarse este territorio, que consideran suyo por razones étnicas. El propio Liaptcheff, actual presidente del Consejo y macedonio de origen expresó esta opinión en uno de los momentos más patéticos de la historia de Rumanía: cuando la Comisión presidida por él se aprestaba a solicitar un armisticio del general Franchet d'Esperey, jefe de las tropas aliadas.

Pero estos propósitos, formulados con absoluta buena fe, no pueden cumplirse. La cuestión macedónica, aún enterrada bajo la losa que Liaptcheff quería colocar sobre ella, da constantes y peligrosas señales de vida. Origina crisis y revoluciones dramáticas, como la que costó la vida al presidente Stambulisky; provoca reclamaciones de las grandes potencias; enfrenta, a pesar de todos los convenios, a Bulgaria y a Yugoeslavia; es, en fin, un eterno elemento de perturbación en los Balkanes.

Varias veces hemos aludido a las divisiones que separan a los líderes del movimiento macedónico, sujetos a influencias diversas en política interior y exterior. Cada una de estas organizaciones se apoya en una fracción política búlgara y tiene en el Gobierno uno o varios representantes incondicionales.

En la actualidad, el Gobierno Liaptcheff se muestra inclinado, obedeciendo indicaciones de las potencias, a impedir la actividad de las bandas de "comitadjis", causa permanente de intranquilidad nacional e internacional. De cuando en cuando algunos "comitadjis" ingresan en la cárcel, con lo cual se da satisfacción a Yugoeslavia; pero los presos no son nunca personalidades de primer plano. A éstas no existe posibilidad de eliminarlas de la lucha. Prender, por ejemplo, a Iván Mihiloff, el feroz cabecilla de la organización revolucionaria interior macedónica—O. R. I. M.—sería tanto como exponerse a una guerra civil. No se arriesgó a tanto Stambulisky, quizá porque no creyó la ocasión oportuna, y sin embargo, lo que no habían conseguido contra él todos los viejos políticos reunidos lo lograron las bandas macedónicas, perseguidas por el intrépido jefe agrario.

Liaptcheff se encuentra paralizado por dos influencias contrarias: la de Zankoff, ligado indesarraigablemente a los macedonios, y la de Buroff, partidario de suprimir todo motivo de rozamiento con Yugoeslavia; es decir, con Francia. Esta es la razón de que las medidas contra los "comitadjis" comiencen a ponerse en vigor y se detengan a mitad del camino.

Pero el mayor enemigo de la tendencia pacifista y francófila que encarno Buroff no es el exdictador y actual ministro Zankoff, sino un general, que reune en sí todos las cualidades precisas para realizar, o por lo menos, intentar un golpe de Estado; el general Volkoff. Volkoff fué el hombre que hizo posible el golpe de Estado del 9 de junio de 1923, que dió el Poder a la coalición titulada democrática, que todavía ocupa el Gobierno. Como recompensa a su intervención en aquel movimiento, se le otorgó a Volkoff la cartera de Guerra en el primer Ministerio Zankoff, y se le conservó en los dos Gabinetes dirigidos por Liaptcheff. Se le mantuvo en el cargo, no obstante su actuación discordante, en diaria pugna con Buroff y en fiera oposición a las coerciones de las grandes potencias respecto a la cuestión macedónica. Volkoff representaba la intransigencia frente a la flexibilidad diplomática de Buroff, a la que tantos éxitos debe Bulgaria desde la firma del Tratado de Neuilly a la fecha.

Por fin, en una de las crisis totales provocadas por Liaptcheff con el exclusivo objeto de desprenderse de Volkoff, éste accedió a abandonar su puesto, canjeándolo por otro que halagaba su vanidad, siempre enhiesta, de soldado de fortuna el de embajador en Roma. Durante algún tiempo, Liaptcheff se vi ólibre de controversias en el seno del Gobierno. Pero a la larga, el remedio ha resultado peor que la enfermedad.

Volkoff llevaba a Roma una misión, que no pudo llevar a buen puerto: concertar el enlace del rey Boris con una de las hijas del monarca italiano. Pero ya una vez en Roma, el temperamento violento de Volkoff se dejó influir por las normas fascistas, convirtiéndose en un fascista entusiasta y—también —en un propulsor enardecido de la tendencia italófila. Bulgaria, desposeída por los aliados de una buena parte de su territorio, hallaría en Italia—como lo había hallado en Hungría—un poderoso defensor.

Las sugestiones de Volkoff encontraron campo abonado en la mayoría de los ministros de Liaptcheff, y Bulgaria comenzó a girar en torno de Italia, no sin la protesta de Buroff, persuadido de que más había de obtener su país en los diálogos amistosos con Francia que en los pactos secretos con Italia.

Esta italofilia desenfrenada la llevó Volkoff a las organizaciones macedónicas que seguían su política, y consiguió que varios jefes de "comitadjis" compartieran sus ideas .De este modo colocaba en su favor dos fuerzas: una interior, ciertas bandas macedónicas, singularmente aptas para toda actuación violenta, y la diplomacia italiana, avezada a toda suerte de captaciones.

Ls discusiones que minan el Gabinete Liaptcheff ,en el que Zankoff prevalece frecuentemente, dan ocasión a que Volkoff ejerza una vez más de árbitro de la política búlgara. Según las noticias más recientes, el general-embajador está de nuevo dispuesto a echar su espada en la balanza. Si lleva a efecto su plan y triunfa, la cuestión macedónica arrastrará una vez más a Bulgaria a enojosos litigios internacionales.

PARISINAS

La Gran Semana de París

Todo es grande en la gran Semana de París. Los premios revisten importancia considerable, y las distancias de las pruebas que se disputan en los últimos días de junio van mucho más allá de las cifras métricas que en las carreras ordinarias ponen límite al esfuerzo de los corceles y a la energía de los *jockeys*.

Durante siete días, el que más y el que menos exhibe un conocimiento del *turf* que oculta cuidadosamente en los demás periodos del año. En la última semana de junio, la ignorancia se asemejaría a un paludismo grotesco que habría de provocar fatalmente una carcajada general. Hay que hablar, pues, de caballos de montas y de *performances* realizadas en Newmarket y Liverpool, cuando no en Auteil y Logchamps. Toda la vida de París se condensa en la segunda quincena de junio en un símbolo ecuestre. El caballo que pasa a la zona gris del olvido empujado brutalmente por el motor de explosión logra una rehabilitación esplendorosa con las jornadas de los Drags, el Gran Steeple y el Gran Prix. Pero el homenaje se concentra tan sólo en un sector muy exiguo de la especie: en el de los solípedos que viajan en vagones acolchados, disponen a su alrededor de una servidumbre numerosa y tienen estado civil en el que consta su ascendencia. Lustrosos y animados de esa gracia muscular que los dioses dispensan a los fuertes, los caballos que corren en las pruebas representan estos días el prestigio de una raza animal que ha colaborado íntimamente con el hombre en innumerables empresas heróicas y cuyo término aparece indicado por el progreso mecánico.

* *

La Gran Semana Hípica de París sirve de pretexto, en realidad, a un tropel de regocijos diurnos y nocturnos para turistas de cartera repleta. Todo es grande en la Gran Semana: las tarifas de los "taxis", las cuentas de los restaurantes de lujo del Bois, el precio de las botellas de champaña en Les Enfants Terribles o en el Florida, donde se dejan ver, a partir de media noche, algunos propietarios de cuadras, los entrenadores de mota y los príncipes de la costura, que por la tarde han movilizado sus huestes de maniquíes ante las tribunas.

Durante la Gran Semana la obsesión hípica se adueña de todas las capas sociales, y aun de algunas subcapas. El botones de un bar de la rue de la Micho diére apuesta todas sus economías a favor de un "outsider" del que posee informes confidenciales por haber sorprendido una conversación entre un "jockey" y un "book". Si alguien conoce la situación y los últimos galopes en la pista de Maisns-Laffitte, es el, porque presta singular atención a la charla del entrenador Elvichs, que cuando ha bebido varios "cock-tails" se va de lengua como una seda. En los talleres de costura que preparan febrilmente las creaciones que han de ser presentadas en las solemnidades del hipódromo, la "première" ha indicado un favorito que no es el que pronostican los periódicos. ¿Por qué no han de apoyarse sus probabilidades de triunfo con tres o cuatro billetes de cien?

El Grand Prix corrido en 1930 lo ha ganado la potra "Commanderie", de un pelaje gris perla. Otro triunfo del feminismo, en definitiva. La victoria es de buen augurio para las pocas francesas que sienten deseos de votar y de intervenir en la cosa pública. Su triunfo fácil y aventajando en varios largos a los corceles "Ut-Barkway" y "Gran Salute", que habían enviado los propietarios británicos, ha debido de llenar de júbilo a los jefes de "L'Action Française", compensándolos, en parte, del patriótico dolor en que los ha sumido la evacuación de la tercera zona renana. Hervé, el "jockey" bretón, se ha hecho acreedor al reconocimiento de la patria. Los grandes señores, los millonarios franceses, pueden dormir tranquilos hasta el próximo año, porque cuentan en casa con un hombrecito de veinticinco años y cincuenta y dos kilos de peso que sabe guiar un caballo hasta la etapa gloriosa.

Ya disputado el Grand Prix, resulta en extremo elegante hablar mal de la capital. El aire se hace denso e irrespirable ;el asfalto, reblandecido por los dardos solares, despide un vaho que no pueden aprobar los higienistas; las moscas ilanean sus escuadras de vanguardia.

Ya no es oportuno ni correscto hablar de un libro ,de una obra teatral, de una exposición de arte, hasta septiembre, por lo menos. Ha llegado el instante de hacer las maletas y de situarse en la costa normanda, las playas del país vasco o los macizos montañosos de los Alpes.

JUAN C. ARAMBURU

LOS PROBLEMAS DE ALEMANIA

La crisis financiera y la política internacional

Berlín.—El Comité central del partido poulista alemán ha celebrado esta tarde una reunión, a la que han asistido todos los miembros del Comité.

Según varios periódicos, la Comisión del partido, que ya se había reunido ayer, parece mostrarse favorable a rechazar el programa del nuevo ministro de Hacienda.

La cuestión del mantenimiento o no en el ministerio de Negocios extranjeros del Señor Curtius, en caso en que el partido populista, al que pertenece el ministro de Negocios extranjeros, se pronuncie contra el proyecto del Gobierno, será objeto de una nueva, discusión por parte del Comité central.

Por su parte, el doctor Curtius opina que la negativa de su partido respecto al programa del Gobierno no llevaría consigo la obligación a dimitir.

* *

La actitud del partido populista respecto al programa del nuevo ministro de Hacienda, el demócrata Dietrich, no podía ser sino de oposición. Dietrich mantiene el llamado "impuesto de sacrificio,—"sotopfer„—, aunque atenuando el gravamen que pesará sobre los funcionarios que perciban sueldos superiores a 8.000 marcos. En el proyecto de Moldenhauer, este impuesto llegaba al 3 y al 4 por 100: Dietrich lo rebaja al 1 y al 1 y 1/2.

Pero aun con esta disminución, el partido populista, que no vaciló en sacrificar a su correligionario Moldenhauer, iniciando las protestas que le obligaron a dimitir, estaba obligado a mantener su enemiga a la contribución que se trata de imponer a los funcionarios. La solución que propone el populismo para remediar la crisis económica alemana es la de una rebaja general de salarios, que acarree una disminución en el precio de los productos. Esta solución, que tropezaría con la repulsa unánime y violenta del proletariado germano, la anteponen los populistas a la necesidad de enjugar el déficit creciente de la Hacienda pública. Para los populistas lo inevitable es proveer al pago de las atenciones corrientes del Estado, aplazando para más adelante cubrir el déficit.

Dietrich entiende lo contrario, y cree preciso nivelar el presupuesto con toda urgencia, lo que sólo puede realizarse aumentando las contribuciones, ya muy recargadas, medida forzosamente impopular, aunque sea salvadora. Las periódicas admoniciones del severo Parker Gilbert—el agente general de reparaciones que ejerce sobre Alemania idéntica función que el doctor Pedro Recio sobre las comidas de Sancho Panza—denuncian a Europa, y sobre todo, a las naciones acreedoras del Reich, que ni el Gobierno alemán ni sus gobernados logran adaptarse al régimen de restricción de gastos a que deben someterse para hacer frente a la situación.

Lo más grave del problema está en esta resistencia de todas las clases sociales alemanas a sufrir en sí las consecuencias de las deudas de guerra. El número de obreros en paro forzoso aumenta en proporciones terribles—ya pasa de dos millones—, y la carga que representan los seguros sociales contra el paro no puede reducirse más de lo que se ha reducido. Los agricultores, maniobrados por los extremistas del nacionalismo—siempre a caza de motivos para la perturbación—, se alzan contra todo intento de nuevo gravamen.

Sea quienquiera y pertenezca a uno u otro partido, el ministro de Hacienda de Alemania ha de afrontar la impopularidad, y es lo que Dietrich ha hecho, procurando no incurrir en pecado de parcialidad contra un determinado sector social.

Los populistas no quieren hacer este sacrificio, disgustando a su clientela, entre la que se cuentan numerosos funcionarios de los afectados por el "sotopfer„ y burgueses, grandes o modestos, también perjudicados por los proyectos fiscales de Dietrich. De aquí su rechazo del programa de éste.

¿Pero esta oposición les arrastrará a combatir al Gobierno Bruning en otros aspectos y a retirar o a intentar que se retire el señor Curtius del ministerio de Negocios extranjeros? Esta hipótesis es poco verosimil. La política alemana es fértil en estas antinomias. Un partido discrepa de un Gobierno en una cuestión fundamental, pero le apoya en las restantes y conserva uno de los suyos en el Gabinete. Este caso se dió con Stresemann, que no representaba al populismo en la primera etapa del ministerio Muller. Curtis no tiene, desde luego, la relevante personalidad del coautor de los pactos de Locarno; pero procura, y hasta ahora lo consigue, proseguir la obra de aquél.

El partido populista, en general, no sintió demasiado entusiasmo por la obra pacifista de Stressemann. Algunos de sus más caracterizados líderes —el vicepresidente del Reicstag, von Kardoff, entre otros—la obstaculizaron solapadamente. Pero como tal partido, el populismo se enorgullecía de que fuera su correligionario suyo el propulsor con Briand de la política internacional que llevó a Alemania a la Sociedad de Naciones y ha conducido a la evacuación total de Renania cinco años antes de lo prescrito en el Tratado de Versalles.

Es lógico, por tanto, que el partido populista no pida a Curtius su dimisión. Mucho menos sabiendo que éste se halla decidido a separarse del partido si fuese necesario, y no por un apetito ilegítimo de poder, sino para no dejar desamparados y en manos de nacionalistas más o menos agresivos la política exterior de Alemania.

¡¡¡PIDA VD.!!!

en los buenos establecimientos de Drogas, perfumerías y mercerías, la finísima «AGUA de COLONIA FLORIDA de San ANTONIO de PADUA»,—tendrá un buen producto en casa y hará una buena obra en pró del desvalido, ya que parte de los beneficios en su venta, van destinados para Obras Antonianas, y para El Pan de los Pobres, participando tambien de ellos «La Unión Misional Franciscana»

Concesionario exclusivo para la venta en España y Ultramar, Adolfo Iglesias.—Sacristans, 7. Pral.—BARCELONA.

Sres. VIAJANTES

¿Quiere que sus clientes reciban sus géneros con prontitud?

Ordene sean entregados a la Agencia R. Buxó Labori—Castaños, 8.—BARCELONA.

Remesa de entrada y salida todos los correos. Corresponsal en PALMA BARTOLOME MULET BERGA Siete Esquinas-19—Teléfono 191.

ANTIDIABETICO MILLOPI

Cura rápida sin regimen Venta Farmacias y Centros despecíficos.

FOLLETON N.º 54 —TOMO I.

El Pastelero de Madrigal

POR FERNANDEZ Y GONZALEZ

ta la mesa alrededor de la cual, en otra habitación, trabajaban los cuatro jóvenes secretarios de Barbarigo. Uno de ellos se levantó y se presentó en la cámara donde estaba Barbarigo.

—Señor Rugiero—dijo el anciano—: se os va a cometer por la República un grave encargo; cuidado de no desmentir la confianza que en vos se deposita; cuidadlo mucho, por que seríais castigado con extrema severidad, sólo con que se viese en vos un intento de traición.

—Mandad, monseñor—dijo tranquilamente el joven.

—Id al palacio del Dux; en las cámaras secretas reunid los esbirros del Consejo de los Diez; ordenadles, en nombre de la República, que vigilen escrupulosamente a monseñor el senador del Consejo de los Diez Pietra Mastta; que no dé un solo paso, que no pronuncie una sola palabra que no sepa y que no oiga el Consejo de los Diez; que se vigilen asimismo el palacio Sforzia y los extranjeros que en él habitan; que se vigile también a la patria Estéfana Barbarigo; que se sepa lo que suceda y quién habita en el palacio Conti. De todo os darán parte los esbirros del Consejo. y vos me transmitiréis lo que los esbirros os hayan manifestado.

—Muy bien, monseñor.

—Idos.

Rugiero salió, y Barbarigo se fué a seguir despachando con los otros tres secretarios.

Entretanto, Aben-Shariar se trasladó al palacio del Dux, entré en él, atravesó galerías lóbregas, subió unas estrechas escaleras de caracol, atravesó una antecámara y entró en una extensa cámara, donde algunos hombres de edad provecta, con togas y birretes encarnados, trabajaban en diferentes mesas. Al ver a Aben-Shariar, todos aquellos hombres se levantaron respetuosamente, le saludaron y permanecieron de pie e inmóviles.

—Continuad en vuestro trabajo, señores; que la República no deje ni un solo instante deserservida.

Todos aquellos hombres rojos se sentaron y continuaron sus tareas.

—Señor Guiseppe Costa—dijo Aben Shariar dirigiéndose a uno de aquellos hombres que trabajaba al frente de la cámara en una gran mesa, y que parecía ser el jefe de los secretarios de Estado—; hacedme la merced de escuchar.

Giuseppe Costa dejó la mesa, se acercó a Aben-Shariar, deteniéndose a una distancia respetuosa e inclinándose profundamente.

—Acercaos más, señor Giuseppe—dijo Aben-Shariar.

Giuseppe se acercó hasta tocar casi al corsario.

—Entre las llaves de los edificios confiscados y cerrados por la República, debéis tener las llaves del palacio Conti—dijo en voz muy baja Aben-Shariar.

—Sí, monseñor—dijo Guiseppe.

—En nombre del Consejo de los Diez, para el buen servicio del Estado, entregadme, bajo sigilio, esas llaves, señor Giuseppe.

—Tened la bondad de seguirme, monseñor.

Y Giusepe echó a andar hacia la pared del lado izquierdo de la mesa del centro, en cuya pared no se veía ni la más leve señal de puerta; pero al tocar Giuseppe la pared, se abrió una estrecha entrada, por la cual apenas cabía un hombre. Giuseppe delante, y Aben-Shariar detrás, desaparecieron por aquella abiertura. La pared volvió sin dejar señal alguna.

Giuseppe y Aben-Shariar seguían por un callejón tan estrecho, que sus vestidos rozaban a derecha e izquierda con las paredes. Llegaron al fin a un aposento octógano, que recibia una débil luz por una claraboya abierta en el techo y cerrada por una fuerte reja, que parecía corresponder al pavimento de otra habitación superior. Aben-Shariar notó que una vez dentro de aquel octógono, no se conocía por señal alguna la puerta por donde allí habían entrado.

Alrededor de este aposento, unidos a los muros, había fuertes armarios de hierro, sobre cada uno de los cuales había un número rojo. Giuseppe Costa sacó de debajo de su toga un aro de acero en que había muchas llaves, y con una de ellas se acercó al armario número 7 y abrió. Dentro había una multitud de objetos: puñales, espadas, libros que parecían ejecutorias y, alrededor, contenidas en aros de acero con un número y colgadas, grandes llaves. Giuseppe Costa consultó un cuaderno que había dentro del mismo armario y, después de esto, descolgó dos llaves a Aben-Shariar. Después cerró el armario y, llegando a una parte del muro, tocó un resorte y se abrió otra nueva puerta.

—Supongo, monseñor, que queréis salir—dijo.

—Indudablemente, señor Giuseppe —contestó Aben-Shariar.

—Pues bien, monseñor, seguid por esa crujía y al fin de ella os encontraréis junto a la escalera de los Gigantes.

—Adiós, monseñor.

Aben-Sariar salió por la estrecha puerta, que se cerró trás él sin ruido y se encontró en una ancha y desierta galería, al fin de la cual encontró la escalera de los Gigantes. Descendió por ella, atravesó el patio y el vestíbulo y al salir por la puerta del palacio se encontró con uno de aquellos jóvenes galantes, de fsonomía viva e inteligente, hijos de casa noble, alegres y aventureros que se veían por todas partes en Venecia. Nadie hubiera sospechado en él a un agente secreto de la República; ni el mismo Aben-Sariar, que pertenecía al Consejo de los Diez, lo sospechó. Y, sin embargo, aquel joven era Rugiero, uno de los secretarios de Barbarigo, a quien éste enviaba con una importantísima misión al palacio del Dux.

Aben-Shariar no le conocía, y le dejó pasar sin reparar en él, abismado en sus pensamientos. Pero apenas había pasado, Rugiero se volvió, se acercó a un mendigo que parecía dormir al sol recostado contra el muro del palacio, y le dió con el pie. El mendigo levantó indolentemente la cabeza, y miró con una grave atención al joven; éste señaló a Aben-Shariar, que se alejaba en dirección a la iglesia de San Marcos, se puso un dedo en un ojo, y luego en la boca, y se entró en el palacio. El mendigo se levantó, y se puso en seguimiento de Aben-Shariar, pero de una manera tal, que Aben-Shariar no podía notar si era seguido.

El corsario se dirigió a la iglesia de San Marcos, entró en ella y se metió en la sacristía. La primera persona a quien encontró fué a Nicolino Razzi, metido en una sotana, cubierto con un bonete, y con el semblante más bonachón y más pacífico del mundo.

—Al momento, fuera conmigo —le dijo en voz baja Aben-Shariar.

—Perdonad, monseñor—contestó en voz baja Nicolino—; pero ahora soy sacristán, y me encuentro en los momentos más graves de mi profesión eclesiástica; dentro de muy poco tengo que ayudar la misa del deán, en la capilla de la Santa Madona: yo no soy esbirro más que de noche.

—Lo eres, desde ahora, de noche y de día, y estás a mi servicio particular.

—Gracias, monseñor, porque gano en ello; voy a avisar a uno de los acólitos para que ayude la misa del señor deán, suelto la sotana y el bonete, y no me los vuelvo a poner en toda mi vida.

—Espero en la hostería de los Lombardos, junto al gran canal; llévate contigo una góndola; no tardes, y adiós.

Aben-Shariar salió de la sacristía. Nicolino, que iba tras él, vió que al salir de la iglesia Aben-Shariar un mendigo que estaba reclinado en una pilastra del ábside se ponía en su seguimiento. Al verse el mendigo y el sacristán cruzaron una rápida mirada. Aquellos dos hombres se conocían. El mendigo pasó, y Nicolino se quedó en la puerta de la sacristía.

—Atención y prudencia—dijo para sí—; monseñor está vigilado por el Consejo de los Diez.

La hostería de los Lombardos era una hermosa hostería, concurrida por lo más ilustre y lo más rico de la juventud veneciana; lugar poco concurrido de día, en el que, en cerrando la noche, se sucedían las aventuras galantes que con suma frecuencia producían riñas y desafueros. En uno de los gabinetes de esta hostería, desde cuyas ventanass e veía el Gran Canal, esperaba Aben-Shariar, observando el canal desde una de las vidrieras.

Se detuvo una góndola delante de la hostería, y el semblante de Aben-Shariar se animó; pero volvió a nublarse inmediatamente. De la góndola había salido una dama completamente envuelta en un manto de terciopelo negro, con sombrero de lo mismo sobre el manto, y dejando ver bajo él un vestido blanco de raso de Florencia con bordaduras de oro. Aquella dama se entró en la hostería, causando un interés misterioso en Aben-Shariar. Era muy extraño que una dama noble, como lo parecía la que había salido de la góndola, entrase de día en una hostería tan marcada como la de los Lombardos. El extremo cuidado con que la dama llevaba cubierto el semblante con el rebozo de su manto excitó la atención de Aben-Shariar, y su traje blanco le hizo recordar a Elena Conti; aquella mujer misteriosa a quien llamaban la Dama blanca, que no podían prender los agentes de la República, porque, según su dicho, les desvanecía entre las manos.

Un golpe que sonó en la puerta de la habitación distrajo de sus pensamientos a Aben-Shariar, que, creyendo que quien llamaba sería Nicolino Razzi, que había llegado mientras él estaba distraído, fué a la puerta y la abrió. Pero en vez de Nicolino se encontró con u nhombre rechoncho, flemático, vestido de verde y ya como de cincuenta años, que se inclinó profundamente sin pasar de la puerta, y le dijo:

—Perdonad, excelencia; perdonad una y un millón de veces; vos tenéis mucha razón; pero me veo en el caso de deciros que yo no tengo la culpa, y que ya he arrojado de mi casa a puntapiés a los culpables.

—Que me parta un rayo—dijo Aben-Shariar, que estaba de muy mal humor—si entiendo una palabra de esa jerigonza con que te permites incomodarme, imbécil.

—Verdaderamente imbécil, excelencia; lo que me aflige mucho por vos, a quien involuntariamente incomodo.

—¿Sabremos, al fin, de qué se trata?

—Se trata, excelencia de que estáis ocupando muy legítimamente, es cierto, el camarín número 7 de mi hostería y de que esto me compromete de una manera incalculable, si vos, excelencia, no tenéis lástima de mí.

Y el hostelero se inclinaba más y más.

—¿Y por qué he de tener lástima de tí? ¿Qué sucede?

—¡Qué, señor! Si el terrible Malatesta sabe que ha entrado una persona cualquiera, aunque esa persona fuese el Dux, en este camarín que le tengo reservado para él solo, y que me paga grandemente, puedo darme por muerto o por estropeado de una manera grave para toda mi vida.

—¡Hola !¿Conque tal error se permite causar el señor César Malatesta a los buenos ciudadanos de Venecia?

—¡Ah, señor, por compasión !Si quéreis que yo os informe, seguidme, y os llevaré a la mejor cámara de mi hostería, donde os serviré todo aquello qu evos queráis, y donde podréis permanecer todo el tiempo que gustéis, sin que os cueste ni un tomín de plata; pero está ahí ya una dama que es mucha cosa del señor César Malatesta, y la tengo entretenida con el pretexto de que se está arreglando este camarín. Os suplico, excelencia, por la Santa Madona, que os trasladéis al número 1, que esta misma galería, donde iré yo al momento a informaros y a

M.C.D. 2022

PAGINA INFANTIL

CUENTO INFANTIL

CARMENCITA

Carmencita era una niña muy buena y muy hermosa.

Vivía con su mamá en una diminuta casa de rojas tejas y blancas paredes, con ventanas de un hermoso color verde. Y además, la casita, situada en el centro de un bosque solitario, de centenarios y copudos árboles, nido de infinidad de especies de pájaros y lugar de juego de legiones de traviesas y juguetonas ardillas, compañeras de la niña.

Y eran felices, sin que su extremada pobreza enturbiara su dicha.

Pero un día, un aciago día, las ardillas y los pájaros esperaron inútilmente a Carmencita. La niña no fué. La mamá de Carmencita se hallaba gravemente enferma.

—Carmencita—dijo gravemente la pobre madre—, llégate al pueblo y haz que don Carlos, el médico, venga a visitarme.

La niña partió, y unas horas más tarde llegó, acompañada del bondadoso viejo.

—¡Pobre niña!— le dijo una vez examinada la enferma—. Mi ciencia no puede volver la salud a tu madre...

La acarició tiernamente y se fué por el mismo camino que horas antes emprendiera la niña llena de esperanza.

Y Carmencita, para que su buena madre no la viese llorar ,se fué a desahogar su pena al pie de una centenaria encina, en lo más intrincado del bosque.

—¿Qué tienes, gentil Carmencita? ¿Por qué las lágrimas brotan de tus hermosos ojos?

La niña levantó los ojos al conjuro de aquella suave y deliciosa vocecilla. Un enanillo, de luengas barbas blancas y roja naricilla, contemplaba amorosamente a la desconsolada muchachita. Era el buen gnomo del viejo bosque.

—¡Ah, señor!... Mi mamá está muy enferma, y no sé que hacer para curarla... Se morirá, y yo quedaré sola en el mundo.

El buen gnomo acarició los rubios rizos de la niña, y su vocecita plata volvió a acariciar sus oídos:

—Tienes un medio de salvar a tu mamá; escúchame. A veinte leguas de aquí, siempre derecho ,sin torcerse, hay un castillo; en ese castillo habitan tres hermosas damas, y esas hermosas damas, que son unas poderosas hadas, tienen el remedio que puede devolver la salud a tu buena madre. Por el camino tendrás tres pruebas que pondrán en peligro tu buena voluntad. Si sales feliz de ellas habrás encontrado el remedio que tú tanto anhelas.

El bueno gnomo desapareció.

Y la niña, animosamente, emprendió el camino, llevándose la última hogaza de pan para el viaje y llenando de besos las manos y el rostro de su pobre madre enferma.

* *

—¿Dónde vas, hermosa niña?

—A buscar el remedio que tiene que curar a mi mamá.

—No vayas ;es inútil tu buena voluntad; el gnomo te ha engañado. Cansarás tu pobre cuerpecito, y todo será inútil.

Carmencita tuvo fe en el consejo del gnomo, y sin creer las palabras de aquella viejecita siguió su camino.

—¿Dónde vas, hermosa niña?

—A buscar el remedio que tiene que curar a mi mamá.

—No es por ahí por donde debes ir; el gnomo te ha engañado; yo te daré otro remedio. Las tres damas del castillo no existen.

Carmencita no hizo caso de aquel viejo, y,llena de esperanza en encontrar a las buenas hadas, siguió adelante.

Llegó a un claro del bosque, y, llena de cansancio y de hambre, se dispuso a descansar un momento y a comerse su hogaza de pan.

¿—Qué haces, hermosa niña?

—Tengo hambre y voy a comerme mi pan.

—Yo todavía no he comido pan. ¿Quieres darme un pedacito?

Y Carmencita dió su hogaza entera de pan al pobrecito pordiosero, y animosamente siguió su camino.

Un hermoso castillo de altos torreones, bañados por el sol, cerró de pronto su camino. Una deliciosa música celestial salía por sus abiertas puertas.

Carmencita entró. Un lujoso salón lleno de brocados, terciopelos y oro. Tres tronos y en ellos tres hermosas damas regíamente ataviadas. La niña se acercó tímidamente a reclamar la salud de su madre.

—Acércate, hermosa niña...

Y una tras otra fueron besando la frente de la buena Carmencita.

—Yo soy la Fe—dijo la primera de las damas. Y entrególe una cajita con un maravilloso ungüento—. Esto sanará a tu madre.

—Yo soy la Esperanza—dijo la segunda de las damas. Y entrególe un hermoso libro de tapas de oro—. Esto conservará tu buen corazón y librará tu espíritu de todo nefasto decaimiento.

—Yo soy la Caridad—dijo la tercera de las damas. Y entrególe una bolsa de terciopelo llena de monedas de oro.— Esto te librará de toda miseria y permitirá que hagas el bien...

La volvieron a besar, y Carmencita emprendió el camino de vuelta llena de júbilo. Una nube de pájaros sus amigos, la seguían, trinando alegremente, y las ardillas la saludaban con sus parloteos desde las altas ramas de los árboles.

* *

La mamá de Carmencita sanó, y vivieron el resto de sus días en la mayor felicidad, rindiendo culto a las tres hermosas damas y al buen gnomo de los bosques, sembrando el bien a manos llenas entre los necesitados.

AMADO LARRUY

El "porqué„ en los niños

Y que no apura un niño cuando empieza a preguntar la razón y el "porqué" de las cosas!

Es una grave equivocación y un sensible mal el engañarles, o no tener toda la paciencia que es necesaria o toda la habilidad que es indispensable. Al niño hay que decirle siempre la verdad, toda la verdad, y cuando ésta sea tal que no deba conocerla, aplácese la contestación con cualquier pretexto, pero no se le engañe jamás.

La mentira es costumbre deplorable en la que jamás debe incurrir ningún educador, porque si el niño, harto pers picaz, la sorprende, se hará mentiroso. La sencillez y la franqueza es el patrimonio de los niños.

En ellos el ansia de saber es especialísima; todo lo preguntan, todo lo quieren conocer. Verdaderamente tienen deseo y necesidad de aprender. ¿No es lógico aprovechar estas circunstancias tan naturales para fundar las primeras bases de su educación, que permiten moldear casi a nuestro antojo aquella inteligencia, en la que a nuestro capricho también podemos crear aficiones,gustos, sentimientos, que más adelante, con el andar del tiempo, han de constituir la verdadera manera de ser del hombre? ¿No es evidente que si enseñamos al niño primero la mentira tendremos que enseñarle después a olvidar ésta y a que aprenda la verdad? De aquí el que condenemos y proscribamos por perjudicial al desarrollo intelectual de los niños la pésima costumbre inmemorial de padres a hijos de contarles narraciones y cuentos tan inverosímiles como absurdos y el negarles el porqué y la razón de las cosas.

Al niño puede y debe distráersele, puede llenarse esta misión—importantísima muchas veces—refiriéndole historias y cuentos, pero subtituyendo en éstos a los "fantásticos caballos que vuelan y peces que hablan" por sencillísimas, elementales nociones del bien y del mal, por supuestas aplicaciones a otros imaginarios niños de castigos y premios, según realicen obras malas o buenas.

Esto es lo que al niño le entretiene, deleitándole y dando a su inteligencia el impulso necesario gradualmente progresivo para su desdoblamiento uniforme, desenvolviéndose y floreciendo, al propio tiempo que se desenvuelve y verifica el crecimiento y desarrollo del cuerpo.

Por tal sistema no sólo puede lograrse este equilibrio tan necesario de dos desarrollos, intelectual y físico, sino que de hecho queda implantado el concepto de sana moral que debe presidir siempre a toda enseñanza que se haga a un niño.

Hemos dicho que éste es de natural curioso y demuestra siempre deseo de aprender ;el consabido y "porqué" con que cuantísimas veces nos pone en un verdadero compromiso al no poderle responder de momento a su pregunta es prueba manifiesta de ello, que dice bien a las claras el lógico afán de averiguar la razón, muchas veces sin razón de las cosas.

Claro es que hace falta para hablar con un niño una "dosis" grande de habilidad con objeto de no engañarle y que no aprenda más que aquello que guarda relación con su edad temprana, pues así como es un verdadero encanto el que un niño responda con su relativa y fundamentada lógica a las preguntas que se le hagan y nos cuente con su deliciosa "media lengua historias de batallas y soldados", resulta por el contrario, ridículo y hasta perjudicial para su salud tropezarnos con esos niños prodigios que todo lo saben y que de todo hablan.

"Los niños instruídos" son un peligro constante por su predisposición mayor y especial para adquirir enfermedades cerebrales.

Aterra ver por esas calles a un niño que apenas representa seis o siete años que marcha a su colegio—¡y pobre de él si no va!—cargado sobre su espalda con voluminosos libros, que tiene luego que aprender, sin provecho de nada ni para nadie y si con evidente perjuicio para su salud.

Es necesario que los padres piensen que antes que tener en casa un niño sabio es preciso tener un "hijo", y que para esto es indispensable criarlo robusto y sano, debiendo en su educación compensarle el ejercicio muscular con el trabajo intelectual, sin que predomine ninguno, pues roto ete equilibrio, se rompe también el estado íntegro de salud.

Es urgente huir de precosidades, pues el niño precoz es casi siempre raquítico y escrofuloso por las razones que acabamos de esbozar, alterción del equilibrio en favor del desarrollo intelectual, sin dirección lógica y fundamentada.

Educar a un niño es algo más que enseñarle a decir "correctamente buenos días" en un idioma extanjero, o a que salude poniendo su boquita en el dorso de una mano de señora; la corrección, que es algo muy distinto de la educación, en el sentido que por tal nosotros la consideramos, tiempo tendrán de prender. El aprender a vivir —y bien puede decirse que en la vida se camina solo—es cuestión únicamente del rodar de los días, y bienaventurado aquel quien más tarde reciba los golpes de este continuo batallar; pero, en cambio, es urgentísimo e imprescindible que la educación del niño empiece en el mismo instante de abandonar el claustro maternal, pues de no ser así, serán responsables únicamente los padres de los trastornos ulteriores de los hijos.

El clásico proverbio español "los hijos deben ser por los padres viene a los puntos de mi pluma al correr de estas líneas. Solamente los padres deben y pueden tener habilidad, paciencia y conocimiento para contestar cumplidamente cuantas preguntas hagan sus hijos cuando éstos son niños; resulta muy cómodo enviarles a un colegio, y si éste no es español, además de cómodo es de un gran tono; pero lo que se gana en despreocupación y comodidad se pierde, naturalmente, en salud, con evidente perjuicio de las criaturas.

A la educación sencilla, moral, a la antigua colección de máximas y consejos ha substituído el engaño, el artificio, y hasta el santo y bello nombre de madre se comparte, aplicándolo a quienes "precisamente", por no serlo, no pueden saber lo que es un hijo, lo que cuesta gestarlo y el trabajo sublime que representa darlo al mundo.

DOCTOR M. FERNANDEZ-CUESTA

La inteligencia de ciertos cangrejos

Existe en las aguas del océano Pasífico una especie de cangrejo que se suben a los árboles como las ardillas lo hacen en los pinares.

Losracimos de cocos se prolongan a veces sobre el mar. Y como esos cangrejos se encantan con la carne del coco, han llegado a la virtuosidad ingeniosa de procurarse tan exquisito producto. Hoy todos los cocotales de las costas están amenazados por los cangrejos inteligentes.

aPra llegar a la raiz del cocotero el pequeño bicho debería hacer un trabajo que se imagina uno con dificultad, pues las raíces están tan enlazadas entre sí que es preciso al animal abrirse un pasaje mediante la fuerza de sus mandíbulas o tenazas. En otras palabras: el cangrejo debe hacer el mismo trabajo que los soldados que debían cortar los alambres de púas en las trincheras durante la Gran Guerra.

Una vez abierto el paso, la ascensión se hace con relativa facilidad. El animal ataca entonces el preciado fruto, allá en la altura, y cortando la corteza del mismo, fibra por fibra, hasta que el coco se encuentre completamente desnudo, se entrega a tan delicado placer.

Una vez que el coco está descubierto, sigue un trabajo de perforación, más ingenioso aún. El cangrejo practica en el coco un agujero. En él introduce el animal una de sus pinzas posteriores, muy puntiaguda, a la que imprime un movimiento de rotación que amplía el hueco hasta que las tenazas principales logren penetrar fácilmente.

Terminado así el trabajo, el coco puede ser roto en pedazos. La avidez del cangrejo hace verdaderos estragos. En Australia se le teme muchísimo.

Entre los cangrejos que nos ocupan hay verdaderos especialistas del coco. Ellos efectúan el trabajo y son verdaderos maestros de los cangrejos menos hábiles y audaces.

En las Antillas hay de esos cangrejos, y en algunos lugares de las costas de la América Central. Y es bueno hacer notar que los cangrejos americanos son más ingeniosos aún que los australianos y demás.

El cangrejo americano sube al cocotero no sin antes cerciorarse si la fruta está a punto. Una vez llegado al racimo de cocos, los va cortando uno a uno con sus tenazas. El coco, al caer de la considerable altura de su planta, se rompe casi siempre. Y el cangrejo americano se ahorra así el trabajo de practicar agujeros, entregándose al placer de gustar la blanca y dulce carne de tan agradable fruto.

JUEGOS DE MANOS

Juego de hacer desaparecer un naipe de la baraja y después hacerle encontrar dentro de un huevo entero

Para hacer este juego tomas un huevo y haces un agujerito; después tomas un naipe de una baraja, y para que sea conocido, tomas el rey de espadas (o el que mejor te parezca), y lo arrollas bien apretado, y lo pones dentro del huevo; luego le pones el pedacito de la cáscara que has quitado, y la pegas con un poquito de cal viva, o yeso blanco deshecha (o revuelta) con un poco de clara del mismo huevo; después de seco (o enjuto) lo rascas con un cuchillo, y luego con un pedacito de papel lo bruñes en la añadidura, y parece que no está roto; después lo guardas para cuando hagas este juego.

Cuando quieras hacer este juego, llamas aparte al amo de la casa (o la dueña,) y le dices que si tiene un huevo; y si no que envíe por uno por si se ofrece. Luego que lo hayan traído dices que te lo dejen ver si es muy fresco, y mientras lo estés mirando sacas el tuyo, y con disimulo, te escondes el que te han dado, y después les dices, que lo guarden aparte para cuando se lo pidas; después dices a tu compañero (y si no lo tienes, llamas aparte al dicho amo de la casa.) y le dices, que cuando le digas que escoja el naipe que quisiera de la baraja, que escojas el rey de espadas y le adviertes que te guarde el secreto; después en haciendo este juego, pones la baraja con la mano izquierda, dices: "Señores, ahora, y lo quiero adivinar sin verlo.„ Luego dices a tu compañero (o al dicho amo), que saque el naipe que quisiere y que lo enseñe a todos los circunstantes, y después la tomas, y con ligereza, que no lo perciban, te escondes el dicho naipe en el pecho, por entre la camisa y el frac, o en la faltriquera, o en donde mejor te parezca; luego barajas, bien, y después sacas naipes de la baraja (haciendo como que los buscas), y dices: "Señores, yo no lo se encontrar, y me parece que es el rey de espadas, porque no lo hallo; yo sé que es amigo de las criadas: se habrá ido a la cocina y para que no lo encuentren se habrá escondido dentro de algún huevo„. Luego dices al dicho amo que traiga un huevo, y después vuelves a decir: "Señores, ya ven este huevo como está entero: yo no lo quiero tocar; rómpanlo y verán que está dentro.„ Luego que lo hayan roto y vean el rey de espadas, se quedarán admirados.

Juego de extender la baraja encima de una mesa y adivinar el naipe que se ha tocado.

Para hacer este juego, dices a tu compañero, o si no llamas aparte al amo de la casa, y en secreto le dices, que quieres poner toda la baraja tendida en cuatro hileras encima de una mesa, advirtiéndole, que en la primera hilera se le ha de poner nombre de "días„, en la segunda "semanas„, en la tercera "meses„, y en la cuarta "años„, y cuando alguno de los circunstantes tocase algún naipe. que tenga cuenta cuál es, y en que hilera está: después cuando hagas este juego, dices: Señores, ahora voy a poner toda la baraja tendida en esta mesa: y me iré a esconder donde guste, y el naipe que uno de ustedes tocare, y sin levantarlo después lo quiero adivinar.„ Después que lo hayan tocado vuelves de donde estás escondido, v. g., han tocado el séptimo naipe de la primera hilera, dirá tu compañero: "Señores, es imposible, aunque los estuviese mirando siete días contínuos, yo creo no lo ha de adivinar„.

Después con disimulo cuentas hasta el séptimo naipe de la primera hilera, dira tu compañero: "Señores, es imposible, aunque los estuviese mirando siete días contínuos, yo creo que no lo ha de adivinar..

Después con disimulo cuentas hasta el séptimo naipe de la primera hilera, lo levantas y lo enseñas, y verán como es cierto que lo has adivinado; advirtiendo, que tu compañero (o el dicho amo), puede decir otros términos diferentes, no olvidándose de decir tantos días, semanas, meses, o años, según en el número que está el naipe que hubiesen tocado, y en cuál hilera, porque los circunstantes no comprendan, que os habéis aconsejado, o bien podéis hacer como qué apostáis alguna cosa para disimularlo mejor.

Juego de poner los cuatro reyes divididos, cada uno con un caballo, una sota, y un as, y después hacerlos encontrar juntos.

Para hacer este juego, escogerás de la baraja los cuatro reyes, los cuatro caballos, las sotas, los ases, y pondrás los dichos cuatro reyes en una hilera, el uno al lado de otro, y un poco divididos, después pondrás un caballo encima de cada uno, de forma que se vean los reyes, y luego las sotas, de la misma manera que has puesto los caballos, de suerte que se vean los caballos, y después los ases, de la misma conformidad que has puesto los caballos y las sotas; luego dirás: "Señores, ya ven estos cuatro reyes que están divididos cada uno con un caballo y una sota, y un as; pues ahora los quiero barajar bien, y hacer que se encuentren juntos.„ Luego levantarás un rey con caballo, la sota y el as juntos, y los demás de la misma forma; después los barajarás (poniendo los naipes de abajo encima, y no poniéndolos nunca por el medio), y dirás a uno de los circunstantes que levante cuantas veces quisiere: después los tomarás juntos y los sacarás por debajo de uno en uno, poniendo los cuatro primeros el uno al lado del otro y divididos, después pondrás los otros encima de la misma manera (advirtiendo, que los has de poner cubiertos, como si dieras naipes para jugar); después los cubrirás y verán que los cuatro reyes están juntos, los caballos, las sotas y los ases.

Las expediciones árticas y los globos dirigibles

Sabido es que hace unos cuarenta años el célebre explorador Nansen, teniendo la intención de llegar al Polo Norte, o por lo menos acercarse lo más posible, no vaciló en abandonar las tradiciones de los que, en aquella época eran considerados como los clásicos de las expediciones árticas.

Hizo Nansen construir un barco, "El Fram„, cuya forma había sido estudiada de tal modo que la presión lateral de los hielos, en vez de aplastarlo, tendieran, al contrario, a levantarlo. Habiendo hecho estudio profundo de las corrientes que hacen derivar hacia Groelandia el conjunto de los hielos polares, fué, intencionadamente, a hacer apresar su barco por los hielos de la Siberia, y esperó que la deriva del inmenso campo helado lo hiciera pasar hasta el Polo.

Cuando Nansen vió que no pasaría justo por el punto tan ardientemente deseado, dejó su navío y, con un trineo y dos compañeros, partió hacia el Polo, al que se acercó más que nadie antes. Es una de las páginas más sensacionales de la expedición polar.

Nansen, había pues, roto con las tradiciones y empleado un método nuevo. Y he aquí que, después de un período cercano de medio siglo, aceptó presidir una sociedad formada en Alemania para la exploración de las regiones árticas, según un método más nuevo aún, puesto que se trataba de utilizar los globos dirigibles.

Los antiguos medios de transporte en los hielos: navíos, trineos, perros, no han permitido hasta ahora sino excursiones tan penosas como espaciadas.

Por todas esas razones, la nueva sociedad, que ha tomado el nombre de Sociedad Aero-Artica, ha pensado que las dificultades no podrán salvarse sino mediante la utilización de la navegación aérea y especialmente de los dirigibles del género zepelín. La sociedad piensa que el avión es menos útil que la aeronave, siendo su velocidad, en efecto, para tal fin especial, menos importante que la posibilidad de poder transportar una mayor cantidad de personal y de material, además con la facultad de poder aterrizar sin necesidad de un terreno especialmente adaptado.

Diccionarios

Un buen diccionario de la Lengua, es la clave del estudiante.

Diccionario manual e ilustrado de la lengua española, por la Real Academia Española, 20 pesetas.

Diccionario enciclopédico ilustrado por José Alemañy, 18 id.

Diccionario manual, enciclopédico ilustrado de la lengua Española e Hispano-Americano, por Calleja, 13 id.

Pal-las diccionario enciclopédico manual en cinco idiomas, español, francés, inglés, alemán e italiano, 12 id.

Nuevo diccionario de la lengua española, 7'00 id.

Diccionario de la lengua española, por Atilano Rancés, 3'50 id.

Nuevo diccionario inglés-español, y español-inglés, por Julio Casares, 6'50 pesetas.

Diccionario inglés-español y español-inglés, por Ricardo Roberston, 5'50 pesetas.

Diccionario inglés-español y español-inglés, por Arturo Cuyas, 5'50 id.

Diccionario francés-español y español-francés, por P. de Alcalá Zamora, 5'50 id.

Diccionario breve francés-español y español-francés, por Julio Casares, 3'50 id.

Diccionario breve inglés-español y español-inglés, por Julio Casares, 3'50 pesetas.

Diccionario liliputs, de francés inglés, aleman, italiano, etc., etc. a 1'25 id.

De venta: *Librería J. Tous*, P. Cort 29

Por 5 pts

Agridulce (Políticos y Literarios) por Antonio de Valbuena, 2 tomos 7 pesetas.

Filosofía al alcance de todos por Pedro Pidal, 1'50.

Fe de erratas del diccionario de la Academia, por Antonio de Valbuena, 3 pesetas.

Almanaque Bailly Bailliere, 2 pesetas.

Poesías religiosas de Tomás Aguiló, 5 pesetas

La crisis huellera en España, por Luis Clariaga, 3 pesetas.

Constitución Católica Apostólica, po Pedro Pidal, 1 peseta.

De venta en la Librería Tous.

LA PLUMA ESTILOGRAFICA es el mejor compañero, todo lo anota.

Pluma Watermans
Pluma Mont-blanch.
Pluma Unique.
Pluma Aurora.
Pluma Inwing.
Pluma Font-Pelayo.

Desde cinco pesetas a cien pesetas.

LA PLUMA ESTILOGRAFICA es el regalo por excelencia.

LA PLUMA ESTILOGRAFICA es el mejor recuerdo: con ella no se olvida nada.

Establecimiento de Papelería y Librería de José Tous, Plaza de Cort, 29

Páginas para la Historia

Contiene un sensacional artículo sobre "Marruecos„ escrito por el teniente general Miguel Primo de Rivera y otros no menos interesantes de Castrovido, el capitán sin miedo, Cristóbal de Castro, Lerroux, Revesz, Cabas, y el de un confidente del dictador, todos ellos inéditos.

5 PESETAS

de venta en la Librería Tous.

Destinos Públicos

Para los licenciados del Ejército y de la Armada

MAS de MIL QUINIENTOS destinos vacantes que pueden solicitarse durante el presente mes de Julio, para Baleares y otras provincias de España.

Para informes y detalles AGENCIA LLADÓ, San Elías, 15, entresuelo—Palma de Mallorca.

Despacho: de 8 a 10 mañana, de 2 a 5 tarde y de 8 a 10 noche.

Traer cartilla o pase.

Los que consulten por correo incluir sello para la contestación.

Agencia Fiol

Compra-venta de fincas, Hipotecas y Seguros

Plaza de Cort 9, entresuelo, de 9 a 1

MUEBLES-SERRA

Visite su exposición de los estilos hoy en boga.

Renacimiento Jacobino chipendal

a precios sin competencia por surtir sus talleres las principales tiendas del Continente. Sección de muebles económicos a precios jamás igualados.

Capuchinas, 37—esquina Angeles.

M.C.D. 2022

Informaciones

Del Gobierno Civil

El señor Gobernador ha recibido del señor Ministro de la Gobernación el siguiente telegrama:

Noticias provincias sin novedad. En Barcelona se declararon en huelga varios obreros fábrica cal y cemento de señores Boada, Permanyer y Oller de Igualada, y también se declararon en huelga varios obreros fábrica hilados de Puig y Font de Monistrol.

En Gerona solucionada huelga obreros ferro-carriles Ribas a Nuria habiéndose reanudado hoy trabajos.

En Granada huelga de mineros de Alquife, continúa igual estado.

En Murcia continúan huelgas esparteros existentes.

En provincia Navarra sigue igual estado la huelga de Vera de Bidasoa. En Toledo se declararon en huelga por despido de un obrero los de una obra del ramo de construcción.

En Valladolid se declararon en huelga por disconformidad con patronos respecto horas de descanso.

En los pueblos de Tiedra y Casasola de Arión en Vizcaya continúa la huelga de albañiles y la de obreros del canal de Ordunte.

* *

Esta mañana ha visitado al señor Gobernador el Inspector Provincial de Sanidad, señor Durich, sometiendo a su aprobación una serie de medidas para higienizar la población y evitar los casos ,más o menos aislados, de tifoideas, que suelen producirse en estas épocas de calores.

El señor Gobernador ha recomendado al señor Durich se haga cuanto sea preciso en beneficio de la higiene de la isla y por tanto de la salud del vecindario.

* *

Ha visitado también, al señor Gobernador, el Administrador de Correos don Francisco Pons.

En la Federación Obrera Católica

Anteayerdomingo tuvo lugar en esta Sociedad la fiesta homenaje a su patrón el S. C. de Jesús que tenía anunciada.

Por la mañana en Sta. Eulalia hubo misa por el Excmo. e Ilmo. señor Obispo a la cual asistieron muchos obreros con el estandarte de la Sociedad y la banda de música "La Protectora" domiciliada en la Federación.

A las 10 y media en el local social tuvo lugar un hermoso acto. Más de 50 pequeñuelos hijos de obreros desfilaron ante la imagen del C. de J. depositando flores a sus pies y cantando varias letrillas a los acordes de dicha banda. Entre los muchos asistentes había bastantes que no podían ocultar la ternura y emoción que les embargaba. D. Juan Aguiló, como miembro de la Casa Social pronunció unas pocas pero elocuentes palabras alusivas al acto que se aplaudieron con entusiasmo. Los pequeños fueron obsequiados con dulces que repartió el mismo señor Aguiló.

A la una se sirvió la comida que presidió el M. I. señor don Mateo Alzamora, Conciliario de la Casa. El cubierto era de cinco pesetas pero los socios solo pagaban 2'50 pesetas. El menú fué servido en forma irreprochable por "El Perú". Un aparato amplificador, marca Filips de la casa Bisquerra Botines deleitó con escogidas piezas a los concurrentes. En los brindis hablaron algunos representantes de Sindicatos federados, el notario señor Massanet, el presidente de la Federación y el señor Conciliario, siendo sus palabras aplaudidas con el mayor entusiasmo.

A las 8 y media tuvo lugar la velada teatral en la que tomó parte la cátedra de declamación del Fomento del Civismo, representando la chistosa obra "Zaragueta", cuya interpretación mereció calurosos aplausos de la concurrencia que llenaba el salom. También fué muy aplaudido D. Jaime Sastre, socio de la Federación, después de recitar la hermosa leyenda el Cristo de La Vega.

Durante un intermedio fué sorteado un aparato de radio adquirido a este fin por la Federación para engrosar los fondos, saliendo premiado el número 9.432.

El temporal en Ibiza

El Alcalde de Ibiza ha comunicado al señor Gobernador por medio del telegrama que a continuación transcribimos. el fuerte temporal de agua y viento que se ha desencadenado en aquella isla.

Ibiza 7 a las 16'50.—Urgente.

Pongo en conocimiento de V. E. que esta mañana durante tres horas una violenta tempestad de agua y granizo ha descargado sobre esta isla.

El valle de Ibiza ha quedado completamente inundado. Las cosechas quedan completamente perdidas.

Gracias a los auxilios del vecindario y fuerzas de la guarnición se ha evitado que ocurrieran desgracias personales, logrando abrir los pretiles de la carretera y facilitar el desague al mar, que continúa en el momento en que telegrafío.

Es imposible calcular las cuantiosas pérdidas.

El tiempo sigue amenazador.

Continuaré telegrafiando los sucesos que ocurrieran."

El señor Gobernador después de enterado del referido telegrama contestó inmediatamente al Alcalde de Ibiza, ofreciendo cuanto fuera necesario y lamentando los perjuicios que el temporal había ocasionado. Expresó además su sentimiento por las pérdidas, celebrando que no hubiesen ocurrido desgracias personales.

* *

Noticias posteriores al telegrama que ha recibido nuestra primera autoridad civil, más arriba citado, aseguran que el temporal desencadenado ha causado enormes daños así en las cosechas como en el ganado, elevándose el agua muchos palmos en determinados lugares, y sobre todo en el valle de Ibiza donde alcanzó medio metro de altura.

Muchas personas y enorme cantidad de ganado tuvieron que ser sacados en lanchas librándose, de este modo, de una muerte segura.

Como la tormenta de ayer no se recuerda otra igual desde el año 1887.

Los habitantes de Ibiza están consternados.

Agrícola-Comercial

Sóller.—La deficiente calidad de buena parte de la cosecha de albaricoques de esta región atacados por parásitos que malogran dicho fruto antes de llegar a sazón, ha motivado que su precio se mantenga bajo, oscilando entre 3'50 y cuatro pesetas el quintal. Dicho precio contrasta con el que rige en los mercados de Felanitx y Porreras que oscila entre 7 y 8'50 pesetas.

El mercado local cotiza con arreglo a los siguientes precios:

Peras: a 20 ptas. el quintal.
Albaricoques: a 4 ptas. el quintal.
Tomates: de 10 a 11 ptas. el quintal.
Limones: de 20 a 30 ptas. la carga.
Naranjas: de 55 a 60 ptas. la carga.
Algarrobas: de 4'50 a 5 ptas. el quintal.
Gallinas: a 1'50 ptas. la tercia.
Pollos: a 1'75 ptas. id.
Conejos: a 0'50 ptas. la tercia.

Musicales

"Philarmonia-Guía d'Art". — Comité pro Chopín a Mallorca".—"A. C.M."

Por causas ajenas a la Dirección de "Philarmonia-Guía de Arte", no pudo distribuirse el número octavo de esta interesante publicación en el concierto del Mtro. Tournemire. Los señores abonados a publicidad, entidades y establecimientos de arte, industria, comercio, turismo, etc., recibirán dicho número, según costumbre, en sus respectivos domicilios. Los socios de A. C. M. pueden solicitarlo en los establecimientos "Banqué", "Werner", Casa Mozart", y "Guillermo Nell".

Este número además de un artículo escrito expresamente por el eminente musicógrafo francés Henri Collet, contiene diferentes informaciones de interés y anuncia para este verano la constitución oficial del "Comité pro Chopin a Mallorca", con motivo de la cual se celebrará un gran concierto dedicado al gran músico polonés.

La Casa "Pleyel" de París, tan relacionada con la vida y el nombre de Chopin, ha remitido un excelente piano de cola que será estrenado por un gran pianista reconocido como uno de los más brillantes intérpretes de Chopin.

"Philarmonia" publicará, a partir del número próximo, una nueva sección con el título de "Chopiniana" en la cual colaborarán Edouard Ganche, Presidente-Fundador de la "Société Prédéric Chopín" de aPrís, Martusz Gliíski, Director de "Muzyka", y otros ilustres chopinistas.

* *

He aquí la relación de artistas que han actuado, durante el curso 1929-1930, en la Delegación mallorquina de "Asociación de Cultura Musical":

Octubre. Jaime Kachiro y Narciso Figueroa, violín y piano (2 conciertos orinarios de curso).

Noviembre. Rdo. Juan M.ª Thomás, órgano (2 conciertos extr. "Eleizgaray").

Diciembre. Raya y Lydia Garbousova violoncelo y piano (ord.) Jaime Mas Porcel, piano (extr.) Quatuor Belge a Clavier: Marcel Maas, Georges Lykoudi, Charles Foidart, Joseph Wetzels (ord.)

Febrero. Bartolomé Calatayud, guitarra (supl.) Miguel Llobet, guitarra (ord.)

Marzo. Francisco Capllonch, piano (supl.) Jaime Mas Porcel, piano (extr.) Arthur Rubinstein, piano (ord.)

Marzo-Abril. Rdo. Juan M.ª Thomás, órgano (6 "Saturday Orgen Recitals").

Abril. Rosita Rodés, guitarra (supl.) Lénora Bosset, piano (supl.) Lénora Bosset y Mn. Juan M.ª Thomás, piano y lectura (extr.) Cuarteto Casals: Enrique Casals, Manuel Giménez, Juan Ribas, Gabriel Redó (ord.)

Mayo. José Picó, piano (supl.) Antoni Sala y Pere Vallribera, violoncelo y piano (ord.)

Junio. Alexandre Uninsky, piano (ord.)

Julio. Charles Tournemire, órgano (ord.)

Deportes marítimos

Muy animadas y con gran entusiasmo, se celebró la segunda prueba de las regatas a motor del programa de festejos del presente año.

Tomaron parte 14 embarcaciones y el recorrido era boya de salida frente a la Consigna, a pasar la boya fija de la Llosa y regreso a la primera, boya meta, empleando entre 18 minutos y 6 segundos mínimum a 19'43 máximum; como se ve las fuerzas resultaban equilibradas.

Resultaron vencedores con el tiempo mínimum expresado descontado el handicap y con empate los dos primeros.

San Ignacio, de don Ignacio Garí; J. A. M., de don José Ballester; Ofradita, de don Sebastián Moll; Estella Maris, de don Jaime Ferrer; Nautilus, de don José Fiol; Och, de don Jaime Monserrat; Bemur, de don Antonio Caldés; Ana María, de don Bartolomé Cabrer; Dalga, de don Vicente Vidal; Jean, de don Gabriel Juan; Luis, de don Miguel Miró; Maria, de don José Sancho; Santa María, de don Antonio Capó.

La Medalla de oro, corresponderá a uno de los primeros que por empate tendrán que correr otra regata y las Medallas de plata al que quede en segundo lugar y al tercero.

Resultaron unas regatas muy interesantes y lucidas.

La verbena

Como las otras, se vió animadísima la celebrada el día 6. La gente joven animó durante toda la velada los salones y terrazas de la sociedad, viéndose por doquier caras bonitas y juventud animosa que a la par que iba danzando se regocijaba con el mar suave céfiro tonificador.

La excursión al Torrent de Pareys.

Puede afirmarse a priori, que se verá coronada del mejor exito. El número de inscritos es de unos 400 excursionistas, no pudiendo atenderse a la constante demanda de inscripción.—B.

Fiesta callejera

Programa de la fiesta callejera que los vecinos del barrio de la Calatrava, dedican este año a su patrón San Cristóbal:

Mañana día 9, a las 10 de la noche.—Gran baile de sala en la plaza de Santa Fé, amenizándolo la banda de la Cruz Roja, que dirige don Joaquín Portas, y música en los catafalcos montados expresamente.

Día 10, a las 8.—Reparto de tortas a los cofrades; por la noche a las diez seis bandas de música tocarán en sus respectivos catafalcos lo mas escogido de su repertorio.

En el catafalco montado en la calle de la Bala Roja, la banda de Porreras "La Filarmónica", dirigida por don Pedro Mora, tocará el siguiente programa:

1.° Pasodoble "España cañí".—Marquina.
2.° "La ninfa del Turia". Bencite.
3.° Sardana "El Saltiró de la Cardina".
4.° Fantasía de la Africana.—Meyeerber.
5.° Lágrima gitana.—Calatayud.
6.° Preludio del Anillo de Hierro.—Marquer.
7.° "La Baturrica", Jota.—San Miguel.
8.° "La orgia dorada", pasodoble.—Guerrero.

Adorno e iluminación eléctrica por todas las calles del barrio.

Día 11.—A las seis de la tarde, carreras de niños y niñas por las calles del barrio.

Dos plazas de Médicos Tocólogos

El B. O. de la provincia, correspondiente al día 5 de este mes, anuncia las oposiciones a dos plazas de Médicos Tocólogos de la Casa de Socorro y Beneficencia Municipal, dotadas con el sueldo de dos mil pesetas anuales y con los derechos y deberes que marca el Reglamento vigente.

Se convoca a los que aspiran a dichas plazas con arreglo a las condiciones que se determinan en el referido B. O.

Destinos vacantes

Durante el presente mes de Julio han de proveerse por concurso de méritos los siguientes destinos, entre las clases e individuos de tropa del Ejército y Armada:

Cartero de Cuñola, con 250 pesetas.

42. Idem de San Lorenzo (Ibiza), con 250 pesetas

Diputación provincial de Palma:

566. Portero, con 2.100 ptas. anuales (primera categoría). No exceder de cuarenta años de edad.

567. Ordenanza de la Sección de Obras y Vías, con 2.100 pesetas anuales (primera categoría). No exceder de cuarenta años de edad.

Ayuntamiento de Felanitx:

571. Dos Guardias nocturnos, a pesetas anuales 655,35 (segunda categoría).

572. Guardia diurno, con 641,65 pesetas anuales (segunda categoría).

Ayuntamiento de Lluchmayor:

573. Dos Maceros, a 150 pesetas anuales (primera categoría).

Ayuntamiento de Montuiri:

574. Peón caminero inspector de Arbitrios, con 500 pesetas anuales (primera categoría).

Ayuntamiento de Santa María del Camí:

575. Sepulturero, con 365 pesetas anuales (primera categoría).

Intendencia general Militar:

469. Obrero maquinista del Parque de Intendencia de Mahón (Baleares), con 6 pesetas diarias (primera categoría). Acreditar por certificado legal poseer el oficio de ajustador mecánico y conocimiento de motores. Quedará sujeto al Reglamento para el personal pericial contratado y filiado de 4 de enero de 1909. (C. L. número 2.)

471. Mozo de servicio de la plana menor administrativa del Hospital Militar de Mahón (Baleares), con 5 pesetas diarias (primera categoría).

Telegramas detenidos

Telegramas en depósito por desconocer sus destinatarios.

Valladolid.—Castopelaez, Hotel Victoria.

Alicante.—José Carmona, Sol 55.

Alicante.—Jaime Carbonell, Vidriería 17.

Berlín.—Gemp, Palma de Mallorca.

Madrid.— Carmen Sans, Avenida Rosselló 107.

Amposta.—Cinojosa Castelar 1

Ibiza.—Garcihierros.

Barcelona.—Margarita Pericás, Coll 37.

Barcelona.—Auly, Rambla 40 pabellón 2.

Madrid.—Petróleo.

Barcelona.—Amparo Miquel.

Madrid.—Hactoriados.

Madrid.— Pedro Garau, Plaza de Palacio 11 triplicado.

Villacarlos.—Nicolás Jaquotot, Sonderos 42 1.° Ensanche.

Barcelona.—Rafael Ramón, Pensión Coll.

Bourgenbresse.—Juan Capó, calle Luna 17 España Palma Mallorca.

Santander.—Pedro Cuevas, vapor cabo San Antonio.

Las Palmas.— Emilio Palma Mallorca 1931.

Manresa.—Francisco Juan Serra, Cuartel de San Pedro batería Montaña.

Llubí.—Juan Bestard, María Cristina 39.

Madrid.—Ferrer Oliver.

Juventud Antoniana

Peregrinación a Valldemosa

despertado el anuncio de la peregrinacinó que, en homenaje a Santa Catalina Thomás, tiene organizada la Juventud Antoniana para el próximo domingo día 13.

Han empezado ya los ensayos de las coplas que, expresamente para dicho día, han sido compuestas por el Presidente de la Juventud señor Llavina. De ellas se dará una copia en el acto de inscripción. Se suplica a las personas que deseen concurrir que no esperen el último momento.

El precio del viaje de ida y vuelta hasta C'a madó Pilla es de 3'50 pesetas; comida individual.

Para más detalles e inscripciones en el local de la Juventud, Plaza Eusebio Estada núm. 2.

El tiempo. Situación variabilísima

Nada tan anormal y molesto como el presente mes de Julio, y no sólo lo es en Mallorca sino también, en toda España.

Buena prueba de ello son las continuados temporales de viento, agua y granizo que se producen, contra lo que antes acontecía que el mes de Julio solía ser mes de completa bonanza, de mucho sol, repleto de luz y diafanidad.

El año anterior comenzó a exteriorizarse dicha anomalía, aunque no en la escala de ahora, y, se produce cuando los vientos rolan al levante, cuya circunstancia ofrece, en primer lugar, humedad pegajosa, luego fuertes calores y termina con los temporales que han venido observándose estos días.

La referida situación, hasta ahora, y afortunadamente no ha causado grandes daños ni en la capital ni en el campo, pero si los ha causado a la agricultura del continente y también a la de Ibiza.

Las aguas caidas en Mallorca han sido abundantes.

A las doce y media de la tarde del día de hoy los vientos que soplaban de "levante" han rolado a la "tramontana", despejándose el firmamento y pareciendo con tendencia a aclarar en sentido bonancible la situación climatológica.

¿Saldrá V. de Compras? Visite pues la
CASA MATONS

Notas del Carnet

PERSONALES

* Guarda cama, ligeramente enfermo, nuestro amigo, don Jerónimo Castaño Llull, secretario de la Camara Oficial de la Propiedad Urbana.

Le deseamos un rápido restablecimiento.

* Después de unos días, molestado por ligera dolencia, se encuentra totalmente restablecido, nuestro estimado amigo, el Notario y ex Diputado a Cortes don José Socías Gradolí.

Celebramos su restablecimiento.

* Preparada por doña Micaela Mora, ha obtenido el título de Profesora de Corte sistema Decimal Carbonell, en la Academia que dirige doña María Vidal, la señorita Anita Homar Muntaner de Esporlas.

Reciba nuestra enhorabuena, que hacemos extensiva a su tío, nuestro amigo, el Abogado don Tomás Muntaner y demás familia.

* Por el Ministerio de Marina, ha sido nombrado Vocal de la Junta Central de Pesca, en representación de los armadores del Mediterráneo, nuestro amigo don Bartilomé Vaquer.

Le felicitamos.

* En la sala de operaciones del Doctor D. Luis Frontera de la Clínica "La Alianza", de Barcelona ha sido operado, nuestro amigo el importante editor catalán don Antonio López.

El Dr. Frontera hizo la intervención de la extirpación del pólipo por el procedimiento de electrocoagulación, con feliz resultado.

Deseamos el señor López una rápida curación y total restablecimiento.

* En la Universidad Central ha obtenido el título de Doctor en Medicina y Cirugía, el joven médico don Antonio Delgado Roses.

Reciba nuestra enhorabuena.

* Ayer en Barcelona fué pedida la mano de la señorita Maria Ros Estarás, hija del industrial don Gabriel para el distinguido joven don Angel Vidal, petición que hizo su madre doña Esperanza Rosselló.

La boda se celebrará en breve.

* El hogar de nuestro amigo don Pedro Real y de doña María Moll, maestra de la escuela nacional de Sancellas, dias pasados se vió aumentado por el nacimiento de una preciosa y robusta niña.

Tanto la madre como la niña siguen en perfecto estado.

Recibió las aguas bautismales en la iglesia de Santa Eulalia actuando de padrinos el hermano materno Luis Moll y la abuela paterna doña María Pascual.

Se le ha puesto a la nueva cristiana el nombre de María Luisa.

Reciban sus padres la más cordial enhorabuena.

* Leemos en "Diario de Ibiza":

En la tarde de ayer (dia 4) fondeó en la Canal (Salinas) el velero a motor "Maura", en el que viajan el Presidente de la Salinera Española y destacada personalidad financiera don Manuel Salas y varios de sus familiares.

El objeto del viaje es para pasar unos dias en la isla.

Enviamos al señor Salas nuestro saludo de bienvenida.

* Leemos, también, que D. Manuel Salas celebró una conferencia con don Carlos Román que es muy posible que versara sobre política.

* En la Universidad Teológica de Roma ha obtenido el Doctorado en Sagrada Teología, el Rdo. don Bartolomé Ollers, Vicario de la parroquia de Pollensa.

Le felicitamos.

* El estudioso y talentudo estudiante de Derecho, don Alejandro Bérgamo Llabrés, en los exámenes de matrícula libre de Junio, en la Universidad de Barcelona, ha obtenido Matrícula de Honor en Derecho Político y en Derecho Canónico.

Al felicitar merecidamente al estudioso joven por el brillante éxito de su labor escolar hacemos extensiva la felicitación a su señor padre el acreditado Profesor de la Academia Técnica de Inca don Federico Bérgamo.

DE VIAJE

* Ha marchado a la Ciudad Condal, nuestro amigo, el Abogado del Estado don Felipe Guasp, acompañado de su esposa e hijas.

NUEVA PLAZA DE TOROS DE PALMA
Dos grandes acontecimientos cómicos, taurinos y musicales
Sábado 12 de Julio. — A las 10 noche.
LLAPISERA, AS CHARLOT, BOMBERO TORERO y LAURELITO
La banda EL EMPASTRE
3 becerros 3 y Concierto
Domingo a las 5 tarde, 5 BECERROS 5
Jaime Pericás y Niño Cerrajillas
4 becerros mano a mano
Concierto y lidia de un becerro por
EL EMPASTRE
Detalles por programas. PRECIOS POPULARES

* Anoche embarcó en el rápido de Barcelona, nuestro distinguido amigo, el ex Diputado a Cortes don Luis Alemany.

* Igualmente salió acompañado de su hijo Juan, nuestro compañero en la Prensa, redactor de "La Almudaina„ don Juan Bauzá.

* Ayer salieron para Barcelona don Luis Viver, don Gabriel Planas, don Jaime Crespí, don Miguel Bestard, don José María Bauzá de Mirabó y don Antonio Bosch.

* Esta mañana han llegado de Barcelona don Clemente Verdaguer, don Francisco Pérez, don José Pala, don Jesús Zuhidea, don Luis Ferrer, don Francisco Castells, don Bartolomé Juliá, don Gabriel Rosselló, don Juan Marqués, don José Valenzuela, don Jaime Mulet y don Antonio Barceló.

* De Ciudadela han llegado hoy: Don Manuel Suárez, don Enrique Martínez, don Miguel Esteva y don José Gelabert.

* Procedentes de Tarragona han llegado esta mañana don Guillermo Planisi, don Juan Salvá y don Pedro Suau.

* Piensan salir esta noche para Ciudadela don Gabriel Juanico, don Serafín Sastre y don Francisco Rotger.

* Tienen esta noche decidido viaje para Barcelona don Salvador Morell, don Joaquín y don Luis Montol, don Luis Gómez, don Agustín Montal, don Juan Moragues, don Ramón Orlandis, don Joaquín Aguiló, don Francisco Cerdó, don Eusebio y don Antonio Pou, don Manuel García, don Dionisio Martín y don Francisco Ibarra.

* Se encuentra en esta ciudad, donde pasará una temporada con su familia, nuestro estimado amigo don Luis Serra Oliver alto funcionario de la Delegación de Hacienda de Madrid y representante del Ayuntamiento de Palma en dicha capital.

Sea bienvenido.

RELIGIOSAS

PARA MAÑANA

SANTOS.—Los siete Hermanos, mártires.

CUARENTA HORAS.—Continúan en la Anunciación (Hospital) a su Santo Titular. Exposición y Misa a las siete, a las ocho Misa mayor. Por la tarde, a las siete y media, Rosario, ejercicio en honor del Santísimo con meditación y cánticos, y acto seguido reserva de S. D. M.

VISITA.—A la Virgen del Rosario en Santa Catalina de Sena.

LA FILADORA

Para bataas: Perrales, Cretonas, Popelines, Sargas y Batistas

MARITIMAS

ENTRADAS.—Con el pasaje, valija y carga han llegado esta mañana:

De Barcelona la motonave "Príncipe Alfonso" capitán don Antonio Dezcallar.

De Tarragona el vapor "Jorge Juan" capitán don Francisco Sastre.

De Ciudadela el vapor "Ciudadela" capitán don Juan Oliver.

De Cabrera, esta tarde regresó, el vapor "Ciudad de Palma" capitán don Mateo Abraham.

Esta mañana llegó de Argel saliendo luego para Marsella el paquebot francés "Djemila".

DESPACHADOS.—Con el pasaje, valija y carga saldrán.

Para Ciudadela a las siete de la noche el vapor "Ciudadela" capitán don Juan Oliver.

Para Barcelona a las nueve de la noche la motonave "Príncipe Alfonso" capitán don Antonio Dezcallar.

Para Mahón la balandra "Vanrell" patrón don Sebastián Masot.

Para Barcelona el vapor "Jaime B." capitán don Francisco Zaragoza.

1 enaradas, 3 existencia.

jes.

Alcudia: Viento N. flojo, mar marejadilla, cielo lluvioso.

Andraitx: ¡Vento N. fresquito, mar marejadilla, cielo celajes.

Sóller: Barómetro 761, termómetro 25, viento N. E. flojito, mar marejadilla, cielo nuboso.

Ibiza: Barómetro 770'2, termómetro 25'2, viento N. flojo, mar rizada, cielo nuboso.

Bajolí: Barómetro 763'4, termómetro 22'1, viento N. fresquito, mar marejada, cielo chubascoso.

EL TIEMPO

Observaciones a 8 horas del día ayer, facilitadas por la estación Meteológica del Instituto de Baleares:

Presión admosférica a 0° N. M. G. N.	763'1
Característica de la tendencia barométrica.	J. S.
Tendencia barométrica.	+ 07
Dirección y fuerza (escala telegráfica) del viento.	N. E. 1
Estado del cielo.	C.
Temperatura C°.	20'2
Humedad relativa.	89
Temperatura máxima de ayer.	26'6
Temperatura mínima.	16'2
Id. id. a descubierto.	15'9
Lluvia en 24 horas.	0'3

8 de Julio de 1930

Taurófilas

Dos interesantes festejos en la Plaza Nueva

La Empresa de la Nueva Plaza de Toros de Palma prepara dos interesantes festejos para el sábado y domingo próximo en los cuales alternará la parte seria con la parte cómica, con unos interesantes programas que seguramente llamarán la atención del público por lo sugestivo y atrayentes.

El sábado la función será nocturna, dará principio a las diez de la noche y en ella se ofrecerán interesantes novedades.

El programa de la función del sábado por la noche será el siguiente:

Primera parte

Serán lidiados y muertos a estoque dos bravos becerros de la ganadería de don Diego Zaballos por los renombrados artistas cómicos de la cuadrilla del popular *Llapisera*, conocida por "As Charlot, El bombero Torero y Laurelito".

Segunda parte

Extraordinario y variado concierto, con nuevo repertorio por la famosa banda *El Empastre*, que ejecutará nuevos y sensacionales trucos presentando además el toro humano.

Tercera parte

Será lidiado, banderilleado y muerto a estoque un hermoso becerro por los profesores de la Banda El Empastre.

Durante la lidia de este becerro la banda presentará su nuevo repertorio en el que figura el toro musical y haciendo tocar al becerro un instrumento de viento.

La segunda función se celebrará el domingo a las cinco de la tarde presentándose en ella una combinación que el público espera con verdadero interés.

En la primera parte se lidiarán cuatro hermosos becerros, estoqueados mano a mano por nuestro joven paisano Jaimito ePricás y por el también joven torero Arturo Maryal "Niño de Corrajillas".

Será una reñida y amistosa competencia.

La segunda y tercera parte correrá a cargo de "El Empastre" que además del acostumbrado concierto lidiará otro becerro.

Para estas dos funciones regirán precios populares.

Toros en Inca

La Comisión organizadora de los festejos que se celebran en Inca todos los años para conmemorar la festividad de los Santos Abdón y Senén, ha trabajado activamente para combinar la novillada que debe celebrarse con motivo de dichos festejos.

Sus trabajos han dado resultado satisfactorio y se ha podido combinar un cartel que seguramente satisfará a todos los aficionados.

La novillada se celebrará el domingo día 27 de los corrientes.

Para ella han sido comprados seis hermosos novillos de Surga de los cuales tan buenos recuerdos se guardan en Palma y en Inca.

Los encargados de despacharlos son los valientes diestros Chico de la Audiencia, Carnicerito de Méjico y Contreras.

Tres valientes que acaban de triunfar en Madrid y a los cuales hay verdaderos deseos de ver.

Es un acierto el cartel.

Radiotelefonia

Programa para mañana:

BARCELONA

11. Campanadas Horarias. Estado del tiempo.

13: Emisión de Sobremesa. El sexteto Radio alternando con discos selectos. "San Sebastián„, marcha; „El chico de la portera„, schotis; "Ideal pericón„; "Gavotte fleurie„; "Micheline„, selección.

Información teatral y cinematográfica.

"Sólo para ti„, vals; "Bodas en las Indias„; "Berceuse„; "Carmen„, selección; "Festa pastoril„, sardana; "Fiesta brava„, pasodoble.

Información de actualidad referente a la Exposición de Barcelona.

15: Sesión radiobenéfica

16: Cierre de la Estación.

17'30: Apertura de la Estación.

Cotizaciones. Cierre de bolsa.

"Málaga„, pasodoble; "Marieta de l'ull viu„; "Otro poquito?„, schotis; "Scheherezade„, fragmento; "Meurer„, vals lento.

18: El Trío Iberia interpretará: "Pavane des pages„; "Don Quichotte„, selección; "Entreacto pizzicato„; "La canción del gitano„; "Caballitos„, one step.

Noticias de Prensa.

19: Cierre de la Estación

21: Apertura de la Estación.

Campanadas horarias. Estado del tiempo.

Cotizaciones de monedas. Cierre de Bolsa.

21: La Orquesta de la Estación interpretará: "L'esprit de la liberté„, marcha; "Melancholy„, vals; "Tónio„, one step; "Notturno blues„; "El Mágico„, schotis.

21'45: Trabajos por Rosa Cotó y el actor Ramón R. Colominas

22: Noticias de Prensa.

22'05: Concierto a cargo de la Orquesta Muixins de Sabadell.

22'40: Música de cámara.

Información de actualidad referente a la Exposición de Barcelona.

23: Cierre de la Estación.

MADRID

22: Campanadas de Gobernación. Señales horarias; Ultimas cotizaciones de Bolsa. Transmisión del Hotel Nacional. Concierto por la orquesta "Guitarrística Nacional„, dirigida por el maestro Collado.

24: Campanadas de Gobernación; Crónica-resumen de las noticias del día; Noticias de última hora. Servicio especial para Union Radio, suministrado por el diario "La Nación„. Música de baile.

0'30: Cierre de la estación.

LONDRES

9'15: Servicio diario.

9'45: Charla.

10: Experimentos de Televisión.

11: Discos.

12: Música ligera.

13: Concierto vocal.

13'30: Emisión para las escuelas.

14'30: Concierto por la banda Kneller.

16: Discos.

16'15: Hora infantil.

17'15: Pronóstico del tiempo; Noticias.

17'40: Sonatas de Brahms y Mendelssohn.

18: Charlas.

18'45: Variedades.

20: Pronóstico del tiempo; Noticias; Charla; Cotizaciones; Cambios.

20'40: Concierto sinfónico.

22: Bailables.

23: Cierre.

ROMA

8'15: Noticias; Boletín meteorológico para embarcaciones.

11: Noticias.

13'15: Bolsa; Noticias.

13'30: Radioquinteto.

16'45: Cambios; Noticias. Información agrícola; Servicio meteorológico; Noticias; Hora oficial.

17'30: Concierto de música teatral. En los intervalos: Información deportiva.

20'30: Deportivas; Noticias; Crónica del puerto; Hora oficial; Comunicado del Instituto Internacional de Agricultura (en italiano, francés, inglés, español y alemán); Cambios; Servicio meteorológico; Noticias; Hora oficial.

21: Concierto sinfónico; Ultimas noticias. Cierre.

MILAN

8'15 y 11'15: Noticias

12: Hora oficial; Música variada.

12'30: Noticias; Música variada.

13'30: Información comercial.

16'25: Noticias; Sesión infantil.

17: Concierto para pequeña orquesta.

17'50: Noticias; Información agrícola.

19'15: Música variada.

20: Noticias; Servicio meteorológico.

20'10: Noticias: "Orgaización científica del trabajo", conferencia.

20'30: Hora oficial; Musica ligera; Variedades; Selección de opereta; Conferencias.

23'30: Noticias; Música variada.

Deportivas

GRAN "SEMANA CITROËN„

A las siete de la tarde del domingo y en el expléndido Salón de exposición de la casa A. Bibiloni, de la calle de Aragón, se celebró la inauguración de la "Gran Semana Citroën.

Asistieron al acto muchos propietarios de coches de la marca Citroën, así como crecido número de clientes y amigos.

En el Salón se hallan expuestos muchos coches últimos modelos de la Casa, entre los que destacan un "Coupé de Ville„; Berlina Gran lujo, especial para viajes; Conducción 5 plazas; Torpedo gran lujo, 6 plazas. Cabriolet, 2 plazas, descapotable. Todos dichos coches, 6 cilindros.

De los 4 cilindros sobresalen el Tipo familiar y el Cabriolet 4 plazas.

Entre los camiones para transportes, merecen mencionar uno tipo Omnibus, de 20 plazas, 6 cilindros; un chasis, también seis cilindros; otro seis cilindros tipo furgón, con carga de 2.000 kilos, y un autocard, 12 plazas, 4 cilindros.

Todos los modelos fueron examinados detenidamente por los asistentes al acto inaugural, llamando la atención por las muchas mejoras introducidas y por la belleza de líneas.

La Casa Bibiloni fué felicitadísima por el éxito alcanzado por la Exposición, que continuó siendo muy visitada en el día de ayer.

WATER-POLO

El pasado domingo en el Club-España se jugó una partida amistosa de water-polo entre el segundo equipo del Club y una selección de un equipo recientemente formado.

Resultó en extremo entretenido y hubo empate por 2 puntos. Fueron aplaudidos los jóvenes deportistas.

De la Región

ALARÓ

El día 6 apareció del local de la Agrupación Coral de Alaró, bonitamente adornado con colgaduras, flores, banderas, etc. Señal era de fiesta Es que la mentada sociedad celebraba su tercer aniversario. Por este motivo, tuvieron lugar diversos actos y en todos reinó gran entusiasmo y la mayor fraternidad.

Función religiosa

A las 10 tuvo lugar solemne Oficio en la iglesia parroquial. Oficiaba, el Vicario don Antonio Villalonga. El Orfeón cantó la Misa a tres voces de Perossi "Hoc est corpus meum". Sobra decir que fué ejecutada con el primor y perfección a que nos tiene acostumbrados nuestro coro.. Durante la misa también se tocaron varias obras con instrumentos de cuerda que dieron más solemnidad al acto religioso. Destacó "Reverie" por las sublimes vibraciones que arrancó de su violín el señor Galantomini.

El sermón corrió a cargo del presbítero, hijo del pueblo, Rdo. don Rafael Coll; después de magnífico e inspirado exsordio, invitó a todos a labor al Señor con nuestras voces; se extendió en consideraciones sobre la historia de la música y el impulso y apoyo que le dió la Iglesia y terminó hablando de nuestros cantos típicos y animando a la sociedad a que siguiera por el camino del bien.

El templo estaba lleno, sin que faltaran distinguidas personas. Vimos al Notario, Secretario y Depositario del Ayuntamiento, concejales, exconcejales, Administrador de Correos, Maestros nacionales y muchos otros que no enumeramos para no hacer una lista interminable y por temor a no recordar a algunos.

Terminada la Misa, la masa coral dió el anunciado concierto en las galerías de la Casa Consistorial, que fué oído y aplaudido por numeroso vecindario. Débese hacer constar lo mucho que gustó la interpretación de la pieza rusa "Desespoir" por los señores siguientes: don Luis Galantomini, primer violín; M. Parets, violín segundo; R. Guardiola, clarinete; J. Gelabert, violoncelo y J. Guardiola, piano.

Banquete

Poco después tuvo lugar el banquete, muy concurrido por cierto, de modo, que si se hubiera despachado algún tiket más, hubiese resultado insuficiente el salón destinado a ello. Transcurrió en la mayor alegría y el más grato compañerismo. Al final leyóse una bonita carta de don Jaime Rotger sumándose a nuestro regocijo. El Secretario de la sociedad, señor Alorda, dió lectura a la memoria de la sociedad. Acto seguido el maestro nacional, señor Marcó, tomó la palabra y después de hacer referencia a cierto incidente que podía hacer perder el equilibrio de la entidad, dedujo que debía existir para bien del pueblo, de la juventud y para satisfacer nuestras inclinaciones. Habló, luego, el señor Fonollar, quien pronunció acertadas frases que fueron calurosamente aplaudidas. Levantóse entonces el señor Gelabert que recitó en verso, unbrindis, composición suya. Los aplausos de los concurrentes y palabras del presidente, obligaron a levantarse, al señor Bauzá, que ensalzó a la sociedad, e hizo votos para que perdurara y se engrandeciera. El Presidente, cedió la palabra a don Rafael Coll, Pbro. quien elogió a la sociedad por los fines que persigue y porque el estudio y canto, resta horas que, tal vez, los jóvenes emplearán en otras cosas, no dignas de alabanza; añadió que quisiera a la sociedad, cada vez más próspera, hasta llegar a celebrar las bodas de diamante y que ella debía ser depositaria de los tesoros de nuestros cantos típicos antiguos.

Levantóse luego el señor Rotger, maestro en espectativa de destino y dijo que deseaba una sociedad cultural y duradera y que, aunque el destino, lo alejara del pueblo, siempre procuraría figurar entre los socios de lo cual mucho se honraría. Siguió el señor Campins, el cual hizo notar que les antagonistas que tenía nuestra obra, eran necesarios para la buena marcha y prosperidad.

Por fin, el Presidente, señor Callejas, con ardor y entusiasmo, dijo debía reinar entre todos fraternal amistad. Agradeció al señor de los Huertos, su altruismo hacia la sociedad y al señor Galantomini, por las molestias que se impone al contribuir con su arte a dar magnificencia a los actos nuestros. Dió cuenta del presente recibido, durante la comida que consistía en dos paquetes de puros, que, el Rdo. señor Ecónomo, ofrecía para que se repartieran entre los comensales. Recordó luego, el donativo hecho por el vicario señor Mulet, de un hermoso cuadro de Santa Cecilia que ya admirábamos, colocado en lugar preferente de nuestro local. Felicitó después al Director musical por el éxito alcanzado por el coro que dirige y por último tuvo palabras de alabanza a la actividad del secretario, señor Roig.

A ruegos de todos, tuvo que levantarse el Cónsul señor Galantomini que felicitó a todos de corazón y de corazón deseaba una sociedad pujante, añadiendo que dejaría otros trabajos más apremiantes para asistir a tales reuniones, tan gratas para él. También tuvo que hablar el señor Guardiola y dijo que aceptaría algunas contratas y que tenía alguna aceptada, seguro que el Orfeón, adquiriría más fama con su buena actuación. Luego todos felicitaban justamente a don Rafael Guardiola que tanto se lució con su clarinete cosa que agradeció en sentidas palabras.

Por la noche en las calles contiguas al local social, se dió remate a la fiesta con una verbena que se vió muy animada.

Mil plácemes al Presidente, Directiva y organizadores del festival que han colocado a la Sociedad a una altura que enorgullece al pueblo y es la admiración de todos.—C.

ESPORLAS

Ayer se desencadenó en este pueblo una furiosa tempestad que gracias a los pocos momentos que duró, no hubo que lamentar ninguna desgracia personal.

Los daños materiales en algunos lugares del campo serán sin duda de alguna consideración.—C.

2-Julio-1930.

✝

QUINTO ANIVERSARIO

del fallecimiento de

D. ANTONIO JUAN FUSTER

DEL COMERCIO

ocurrido en la carretera de Algaida el día 9 Julio de 1925

E. P. D.

Su desconsolada esposa y demás familia, al recordar a sus amigos y conocidos tan sensible pérdida les ruegan la asistencia a alguna de las misas que para el eterno descanso del alma del finado se dirán mañana martes 8, de 7 a 8 y media, en la Capilla de Nuestra Señora de la Salud de la parroquial iglesia de San Miguel, por lo que quedarán eternamente agradecid s.

Gacetillas

EXTRAVIO.— En la romería de San Marcial se extravió un monedero de plata.

Se gratificará su devolución en esta redacción.

—HOSPITAL CIVIL. Movimiento de enfermos en el día 7.

Servicio de Medicina, 46 existencia.

Servicio de Cirugía, 2 altas, 1 fallecidos, 61 existencia.

Servicio de Dermo-Sifiliografía. 1 altas, 23 existencia.

Servicio de Maternidad, 10 existencia.

Servicio de Oto-rino-Laringología, 1 entradas, 3 existencia.

Servicio de Oftalmología, 1 altas, 7 existencia.

Servicio de Tuberculosis, 31 existencia.

Operaciones practicadas: 4. Vegetaciones adenoideas, Apendicitis, eventración y meteigis fungosa .

Palma 8 de Julio de 1930.—El Director, J. Sampol.

—MADRINA DE GUERRA. La desean:

Florentino Ballesteros, soldado practicante del Regimiento de Infantería de Ceuta núm. 60, 3.ª Compañía del primer batallón-Ceuta.

Y José B. Bueno, José R. Real, Emilio G. Ibañez y Jaime Bennazar Pericás, Sanitarios-Hospital Central Ceuta.

REPRESENTANTE DE LA SOCIEDAD DE AUTORES.—El B. O. de la provincia publica una circular del señor Gobernador en la que, con motivo de una comunicación de la Sociedad de Autores Españoles, se nombra su representante en La Puebla a don Mateo Soler Serra.

ESTUCHE CON UNOS LENTES. —D. Pedro Lladó Cerdá ha entregado al Jefe de la Guardia Urbana un estuche conteniendo unos lentes, que entregará a quien acredite pertenecerle.

PIKMENTINE.—Tinte para el cabell. Todos los colores, del negro carbón y rubio. Se vende Perfumería. EL ALBA, calle Sindicato.

TARJETAS POSTALES.—Hermosa colección de postales con vistas de los sitios más pintorescos de las Baleares, Postales sueltas y en bloques de 20 postales, a ptas. 1'50 Librería Tous.

PEREZ GALDOS.—Todas las obras del insigne novelista, don Benito Pérez Galdós, comedias, novelas y Episodios nacionales se hallan de venta en la librería de J. Tous, al precio de tres pesetas el volúmen.

ENSAYOS JURIDICOS. — Derecho Foral de Mallorca por don Matías Mascaró y Alberty. Obra declarada de mérito por la Dirección General de los Registros de la Propiedad y del Notariado. 3.ª edición. De venta en la Librería de José Tous

JORGE AGUILÓ.—Este es el título de la interesante novela de costumbres mallorquinas escrita por don Eduardo Infante.

"Jorge Aguiló a los misterios de Palma„ consta de dos tomos y se vende al precio de ocho pesetas en la librería de J. Tous, plaza de Cort, 29.

"EL SEXO EN LA CIVILIZACIÓN„ edición dirigida por V. F. Calverton y S. D. Schmalhausen Con una introducción por HAVELOCH ELLIES.

15 pesetas ejemplar

De venta Librería Tous, Plaza Cort

BIBLIOTECA POPULAR, La Aldea perdida, por Palacio Valdés. Un hombre visto por dentro, por RAFAEL LOPEZ DE HARO.

Precio seis pesetas.

1'25 ejemplar

de venta en la librería de oJsé Tous.

Tres días con los endemoniados.—La España desconocida y tenbrosa, por Alardo Prats y Beltrán 5 ptas.

Cuando ya esté tranquilo, por Eugenio D'Ors, 5 ptas.

De venta en la librería José Tous.

Salvador March Soler

Enfermedades de la piel-Sífilis

Carmen, 25 pral. Consulta de 11 al

Mañana:

SANTORAL.—Se celebrará la festividad de San Cirilo.

CORREO MARITIMO. — A las 7 de la mañana llegará vapor correo de Barcelona.

A las 7 de la tarde saldrá vapor correo para Barcelona.

A las 9 de la noche saldrá vapor correo para Barcelona.

MERCADO.—Se celebrará en Sineu.

LIRICO.—Sesiones de cine de 6 tarde a 12 noche.

CINES.—Moderno y Oriental.

Bolsa de Mercancías

(Datos facilitados por la casa Sureda, Terrasa y Compañía).

Día 8 de Julio de 1930

Meses	Cierre anterior	Cierre hoy
ALGODON		
Nuevo York		
Julio.	13'29	13'18
Octubre.	13'26	13'05
Diciembre.	13'40	13'22
Enero.	13'42	13'26
Marzo.	13'39	13'25
TRIGO		
Chicago		
Julio.	90 3/8	87 7/8
Septiembre.	93 1/8	91 3/8
Diciembre.	99 5/8	97
Winnipeg		
Julio.	95 5/8	94 4/8
Octubre.	99 1/8	98 2/8
Diciembre.	102 5/8	100 2/8
MAIZ		
Chicago		
Julio.	75 1/8	74 4/8
Septiembre.	74 1/8	73
Diciembre.	68 4/8	66 7/8
CAUCHO		
Londres		
Julio-Sbre.	6 1/8	6 2/8
Octubre-Dbre	6 2/8	6 4/8
CAFE		
Nuevo York		
Julio.	6'41	6'23
Septiembre.	6'41	6'21
Diciembre.	6'22	5'94
Marzo.	6'10	5'98

Por 5 pts.

Las Golondrinas del puerto D'arcole, por Xavier de Montepin, 2 pesetas.

Las noches ciudadanas, por José N. Deulofen, 2'50 ptas.

Epistolario de Fradique Méndez, por Eca de Queirós, 3 ptas.

Lecturas de una hora, 1 ptas.

Hermande, por Prudencio Rovira, 2 ptas.

Obras completas por Joaquín Costa, 4'50 ptas.—El caso planas, 0'30.

Poesías por Gaspar Núñez de Arce, 1 ptas.

Revist de tropas Coloniales, 1 peseta.

Los trabajadores del Mar, por Víctor Hugo, 2 ptas.

De venta en la Librería Tous.

Fomento Agrícola de Mallorca

Se pone en conocimiento de los señores Accionistas que el día 15 del corriente se abrirá el pago en estas Oficinas, del dividendo activo a cuenta de los beneficios del ejercicio del año 1930.

Palma 8 de Julio de 1930.—Por el Fomento Agrícola de Mallorca: El Director Gerente, Vicente Puerto.

Los insuperables pianos marca CHASSAIGNE Y SCHUMANN los vende al contado y plazos la Antigua Casa Banqué. Colón, 56—Palma.

SE ALQUILA

Un segundo piso, de bastante capacidad, con agua, sol, ventilación y demás comodidades apetecibles. Informes: Alfarería 27-1.°

¡No dejen de leer!

El pájaro en la jaula

de

PEDRO MATA

5 PTAS. EJEMPLAR

De venta en la librería de José Tous.

M.C.D. 2022

Compañía de los Ferrocarriles de Mallorca

Viajes de Turismo. Servicios de trenes

Tarifa reducida para visitar las famosas cuevas de Manacor en los dias de celebración de conciertos.

Precio del billete de ida y vuelta comprendido el ferrocarril y el auto.

Ferrocarril de primera clase y clase única en auto, 9 pesetas.

Ferrocarril en segunda clase y clase única en auto, 7 pesetas.

AVISO

Para grupos de seis o más personas que deseen visitar las Cuevas de Artá y de Manacor, las dos conjuntamente y Cala Ratjada; Pollensa con su expléndida bahía y Formentor; el Monasterio de Lluch; el famoso Puig de San Salvador, solicitar la aplicación de la tarifa reducida que para estos casos tiene establecida la Compañía a precios económicos y en combinación con autos de turismo.

PARA VISITAR SÓLLER

En todas las Estaciones se despachan billetes de ida y vuelta con forfaits para comer en el expléndido restaurant «Marisol».

TEATRO LIRICO Jueves COLOSAL PROGRAMA

El Guardia Marina

por Jhon Mac Bronw

Su Mayor Victoria

por Mary Philbin - Lionel Barrione - Don Alvarado

Es un film de los Artistas Unidos, dirigido por O. W. GRIFFIT

POR TELEGRAFO

La Política

LA ACTITUD DE SANCHEZ GUERRA

Madrid 7 (11 n.)

"El Imparcial", refiriéndose a la información que se publicó sobre el almuerzo en casa de los condes de Creixells, dice que tienen razón "A B C" y "El Liberal" al considerar que en las palabras que pronunció el señor Sánchez Guerra no se trasluce la más leve modificación de su actitud respecto a sus propósitos de no participar en ningún Gobierno.

LA POLITICA DE ALBA

"El Debate" comenta el último artículo de Alba, diciendo se advierte que no se da cuenta del estado de la opinión pública española. En resumidas cuentas—dice—Alba está siempre en torno a su propia persona. Su indecisión política tiene que causar general disgusto. La opinión no puede estar con quienes abordan los temas de modo tibio e inconcreto como hace Alba.

CONTRA LA PROYECTADA ASOCIACION JUDICIAL

El fiscal de la Audiencia de Cáceres don Manuel Cueva, publica una carta refiriéndose al artículo de don Javier Elola, en que éste evidencia el movimiento para constituir la Asociación Judicial, contraria al Gobierno.

Por ello estima que aunque esta Asociación solo persiga fines nobles y culturales, por acatamiento a los poderes constituídos, los funcionarios de las carreras judicial y fiscal no pueden insistir en sus propósitos, y anuncia que dirigirá una tarjeta de adhesión al ministro.

CONTRA EL MONOPOLIO DE LA RADIO

A B C" se mostraba ayer abiertamente contrario al monopolio de la Radiofusión.

Estima que se levantaría toda opinión sensata y patriota, por los perjuicios que podrían irrogarse a nuestra Hacienda y los peligros que entrañaría tal concesión.

UN ARTICULO DE DON JUAN ALVARADO

El ex ministro don Juan Alvarado publicó en la prensa un artículo diciendo que a su juicio la depreciación de la peseta se debe a tres causas principales: inestabilidad política, laboriosa liquidación del pasado y falta de una moneda de valor fijo. España no ha tenido que recurrir a fantásticas emisiones de billetes a que apelaron las naciones en guerra ni ha sufrido la gran crisis de la tesorería ni ha visto sus territorios devastados por la guerra, por tanto las causas de nuestro quebranto no pueden ser sólo de orden económico; son en no pequeña proporción de orden político, por incertidumbre en el porvenir y falta de grandes fuerzas organizadas, etc.

Dirigiéndose al general Berenguer le dice que mientras la interinidad dé ocasión a los irreductibles y pesimistas en política para afirmar a diario que en España no volverá a imperar la Ley porque se oponen los obstáculos tradicionales y mientras la especulación en lo económico pueda prevalecer en la sombra, no renacerá la confianza, base necesaria de toda técnica fructífera.

LOS QUE QUIEREN APUNTARSE EL TANTO DE EXITO POR LA CAIDA DE LA DICTADURA

En otro lugar, "A BC" dice que estaba previsto que al caer la Dictadura se achacarían el éxito de su terminación algunos antiguos políticos, cuando precisamente su conducta fué la que determinó el golpe de Estado con general aplauso de la opinión. Transcribe las palabras pronunciadas por Melquíades Alvarez y Villanueva ante el Rey, justificando el funcionamiento de las Juntas de Defensa, como consecuencia del malestar que reinaba en el país.

EL PROBLEMA ECONOMICO

El miércoles se reunirá el Consejo Superior Bancario para tratar asuntos de trámite. Seguramente se ocupará también del problema económico de España.

Para pasado mañana espera el presidente del Consejo Superior Bancario estén entregadas las respuestas a los cuatro apartados del cuestionario del ministro de Hacienda, que motivó la reunión de los banqueros, por ser los asistentes a la reunión del miércoles, en su mayor parte, los que concurrieron a la sesión anterior del Consejo.

MANIFESTACIONES DEL SR. ESTRADA

El Ministro de Gracia y Justicia señor Estrada conversó con los periodistas.

Les manifestó que estaba satisfechísimo del viaje que había realizado a Teruel.

Los periodistas le dieron la referencia del acto de la constitución del nuevo partido Unión Monárquica Nacional y del discurso que había pronunciado el señor conde de Guadalhorce.

El señor Estrada dijo que cada día estaba más convencido de la necesidad de que se constituya el parlamento en donde todos los representantes del país podran expresar su opinión respecto de los problemas pendientes.

Hablando de las censuras que le han dirigido con motivo de la supresión del Patronato Eclesiástico, dijo que no había justificación para suponer que se trataba de hacer caciquismo en los nombramientos eclesiásticos.

Dijo que ha recibido felicitaciones por devolver al Ministerio la antigua denominación.

DE LA PRESIDENCIA

Madrid, 8 (2 m.)

El general Berenguer fué visitado por los Ministros de Justicia y Gobernación, por el Gobernador civil de Madrid, por el Director de los Altos Hornos de Vizcaya y por el banquero don Juan March.

El Presidente dijo que no había novedad y que reinaba tranquilidad en España.

Se ha reunido la Unión Monárquica

DISCURSOS PRONUNCIADOS

Madrid 8 (2'50 m.)

Esta tarde se ha reunido el partido de Unión Monárquica asistiendo representantes de Madrid y provincias; todos los ex ministros de la Dictadura, excepto el señor Aunós; ex directores generales, ex gobernadores.

El señor Ramizo de Maeztu protestó de la campaña contra España que se realiza en el extranjero.

Leyó un suelto de un periódico extranjero que dice que el Rey había marchado a Londres porque en España iba a ser proclamada la república.

Los señores Milá y Camps y don José Maria Peman dirigieron un sentido recuerdo al general Primo de Rivera enalteciendo su figura.

El señor conde de Guadalhorce pronunció un discurso agradeciendo la designación que se le ha hecho de jefe del partido de Unión Monárquica, que no lo aceptaba sino para servir los sentimientos de todos.

Dice que el Gobierno de la Dictadura reprimió la anarquía y realizó una meritísima labor en Ayuntamientos y Diputaciones.

Los Ministros que gobernaron con el general Primo de Rivera aguardan tranquilos el fallo popular.

Habla de la labor de la Dictadura.

Asegura que la Hacienda estaba nivelada.

El pueblo no quiere residenciar al Rey.

Expone los puntos tradicionales del partido Unión Monárquica, que son: Fe religiosa, principio monárquico y Constitución sin reforma, pues basta que cumpla la vigente Constitución para que sea eficaz.

Proclama el orador los derechos naturales de las regiones dentro de la intangibleuni dad de la patria.

Acusa a los imponderables que desprestigian a España con motivos de la baja de la peseta.

Afirma que para restablecer su valor bastará hacer comprender al mundo que nos bastamos para vivir.

Estabilizar ahora la peseta sería una catástrofe que ocasionaría una pérdida superior a 55 millones de pesetas.

Dice que el Ministro de Hacienda actual trata en vano de apagar las luminarias que dejó el señor Calvo Sotelo.

Termina excitando a todos las reunidos para realizar una intensa propaganda a favor del partido Unión Monárquica.

Terremotos en España

PARTE DE LA ESTACION SISMOLOGICA. — UNA PREDICCION ALARMANTE

Madrid 8 (2 m.)

Comunican de Toledo que según parte de la estación sismológica de aquella capital, los aparatos de la misma registraron el día 5 un temblor de tierra, a las 23 horas, 12 minutos y 23 segundos, a una distancia epicentral teórica de 265 kilómetros, que se ha localizado en la provincia de Córdoba, donde causó daños en algunos edificios de Aguilar y otros pueblos.

El ingeniero jefe de aquella estación sismológica ha manifestado que este seísmo es un fenómeno natural de la región andaluza, por el coeficiente de inestabilidad de su suelo, y que desde luego se puede interpretar como aviso de otro movimiento de carácter catastrófico, que puede presentarse en época más o menos lejana.

Los funcionarios de Correos

DICEN QUE NO PENSARON EN DECLARARSE EN HUELGA

Madrid 8 (2 m.)

Una numerosa comisión de funcionarios de Correos acompañados de sus jefes, visitaron al Director general de Comunicaciones negando terminantemente que se propusieran declararse en huelga.

El Director general agradeció las manifestaciones de los funcionarios.

Dijo que conociendo el espíritu de la corporación postal nunca hizo caso de esos rumores.

Después de la evacuación de Renania

Madrid 7 (11 n.)

París.—El ministro de Negocios Extranjeros señor Briand ha conferenciado con el embajador alemán señor Von Hoesch para tratar de los sucesos ocurridos en Rhenania, inmediatamente después de la evacuación.

Con motivo de esta gestión, algunos diarios alemanes protestan de lo que califican de intromisión de Francia en los asuntos interiores de Alemania, al propio tiempo que escriben comentarios desfavorables para la política francesa en Rhenania.

La prensa parisiense, haciéndose eco de este estado de espíritu, hace constar que la gestión realizada por el señor Briand es perfectamente correcta en términos diplomáticos y prevista por convenciones formales que protegen a los rhenanos amigos de Francia.

UN INFORME DE BRIAND

París.—El Consejo de ministros ha escuchado un informe de M. Briand sobre la situación exterior. Ha examinado después el Consejo los proyectos que debe discutir la Cámara esta semana.

M. Doumergue ha firmado un decreto concediendo la medalla militar activa al general Weygand.

Una disputa entre un blanco y un negro origina una batalla

Madrid 7 (11 n.)

Emelle.—A consecuencia de una disputa ocurrida entre un blanco y un negro se ha producido una verdadera batalla, durante la cual un blanco ha resultado muerto a tiros de revólver.

Tres negros que tomaron parte en la lucha se refugiaron en la casa de otro negro, e inmediatamente el edificio fué atacado por los blancos, entablándose un nutrido tiroteo, del que resultaron muertos un negro y un blanco.

Furiosos los blancos por la nueva pérdida que habían experimentado, redoblaron sus ataques contra la casa, tomándola por asalto e incendiándola.

Una vez apagado el incendio, se encontraron los cadáveres carbonizados de dos negros.

Además otro negro ha sido linchado por la multitud, que lo colgó de un árbol, después de apelearle y llenarle de insultos.

La efervescencia originada por estos hechos es muy grande, y a pesar de los esfuerzos de las autoridades han ocurrido varias riñas entre blancos y negros, aunque sin nuevas efusiones de sangre.

Otro gran vuelo en proyecto

Madrid 7 (11 n.)

Roma.—Además del vuelo Roma-América del Sur, que se dice prepara Italia en secreto y que se realizaría en escuadrilla de doce aparatos mandados por el subsecretario de Aeronáutica general Balbo, dícese que el comandante Maddalena prepara un vuelo directo entre Roma y Nueva York.

Con respecto al vuelo en escuadrilla del general Balbo, créese que, caso de realizarse, no será directo, sino que hará escala en Africa Occidental.

Ecos varios

DISPOSICIONES MILITARES.-LOS ASCENSOS DE ESTE MES

Madrid 7 (11 n.)

El "Diario del Ministerio de la Guerra" public óayer las siguientes propuestas de ascensos del presente mes:

(El empleo que se indica es aquel al cual se ascienden).

Guardia civil.—Dos tenientes coroneles, dos comandantes y un capitán.

Escala de reserva.—Un capitán, cuatro tenientes y cuatro alféreces. Dos ingresos.

Oficinas militares.—Un escribiente de primera.

Infantería.—Tres coroneles, cuatro tenientes coroneles, dos comandantes y cinco capitanes.

Escala de reserca.—Un teniente coronel, un comandante, siete capitanes, ocho tenientes y nueve alféreces. alumnos a 57 alumnos de la Academia del Arma.

Caballería.—Un teniente y un alférez.

Ingenieros.—Dos tenientes coroneles, dos comandantes y dos capitanes Escala de reserva: Un teniente y tres alféreces.

Sanidad Militar.—Un comandante y un capitán médicos.

eVterinaria—Dos subinspectores de segunda, dos veterinarios mayores y dos primeros.

EL SR. LACIERVA HA MEJORADO

Madrid 8 (2 m.)

Murcia.—El Sr. Lacierva ha mejorado.

Los nuevos análisis de orina y de sangre han dado favorables resultados.

El Sr. Lacierva y familia se muestran agradecidísimos de los telegramas recibidos desde Londres en que el Rey se interesa por su salud.

El Doctor Capas ha dicho que confía mucho en la robusta naturaleza del herido.

Extranjero

ACCIDENTE DE AVIACION

Madrid 7 (11 n.)

Bizerta.—Mientras efectuaban prácticas de tiro de ametralladora desde el aire, sobre un blanco remolcado, uno de los hidroaviones chocó contra uno de los cables. El piloto pereció ahogado, un compañero suyo fué extraído en grave estado, mientras que el tercer ocupante del aparato resultó ileso.

INQUIETUD POR LA SUERTE DE UNOS AVIADORES

Londres.—Al "Morning Post le telegrafían de Rangoon que reina inquietud por la suerte de los aviadores Hook y Mathew, los cuales realizaban el vuelo a Australia y desde hace muchos días nada se sabe de ellos, por lo que se teme que hayan caído al mar.

SE DESCUBRE UN COMPLOT CONTRA EL GOBIERNO PORTUGUES

Lisboa.—El coronel Juan Almeida, el profesor Figueiro y otras tres personas han sido detenidas bajo inculpación de preparar un complot contra el Gobierno, con objeto de restaurar la monarquía en Portugal. En un registro practicado en el domicilio del profesor Figueiro han sido encontrados documentos comprometedores. Al parecer no se trataba de elevar al trono al ex rey Manuel, sino a otros príncipes.

Los detenidos han sido llevados a una fortaleza.

250 CASAS DESTRUIDAS

Bucarest.—Un incedio de extraordinaria violencia se declaró ayer al mediodía en Borramara Muresch, destruyendo 250 casas y dejando sin albergue a más de tres mil personas.

Los daños ocasionados por el siniestro son de gran consideración.

El incedio, favorecido por el fuerte viento reinante, se propagó con gran rapidez, y esta madrugada todavía no había podido ser dominado.

EXTRAORDINARIO NUMERO DE SUSPENSOS

Bucarest.—Los exámenes del bachillerato se han señalado en todo el país por una enorme cantidad de suspensos. Catorce estudiantes suspendidos se han suicidado. Otros ocho han desaparecido.

GESTIONES POLICIACAS

Helsingfors.—Durante una reunión del Comité Central de la Dieta, cuatro desconocidos entraron en el salón de reuniones y después de apoderarse de dos diputados comunistas, huyeron utilizando un automóvil que tenían preparado al efecto.

La policía, tan pronto como tuvo noticia de lo que había ocurrido, empezó a practicar pesquisas para encontrar a los audaces raptores, pero hasta ahora no se tiene la menor noticia sobre el paradero de los mismos.

LA AGITACION POLITICA EN AUMENTO

Helsingfors.—Aumenta la agitacinó política en el país, pues ,a los excesos de los comunistas ha replicado ahora un violento movimiento reaccionario, apoyado en gran parte por los aldeanos que se han agrupado bajo el nombre de "anticomunistas".

Los promotores de este movimiento han publicado un manifiesto redactado en términos de gran violencia ,en el que piden que cese la propaganda antireligiosa y que se ponga término a las incesantes intrigas políticas de la Dieta que han influído considerablemente en la última crisis. También en dicho manifiesto se preconiza que vayan al Parlamento los elementos comunistas o cuantos simpaticen con este movimiento.

El nuevo Gobierno para mitigar los efectos que el gran movimiento anticomunista va extendiéndose en el campo sobre todo, ha ordenado la clausura de varios centros comunistas y asegura que trabajará por todos los medios a poner fin a los desmanes que éstos han venido cometiendo estos últimos tiempos.

Por otra parte el secuestro de dos diputados comunistas ha emocionado vivamente a la opinión obrera, por todo lo cual se juzga que la situación política de Finlandia está atravesando una innegable gravedad.

FALLECIMIENTO DE UN NOVELISTA

Madrid 8 (2 m.)

Londres.—Ha fallecido el popular novelista Arturo Conan Doyle.

Todos los periódicos le dedican largos artículos necrológicos, recordando sus famosas novelas de aventuras de Sherlockholmes.

FABRA

De Barcelona

EL INDULTO DE MACIA

Barcelona 8 (6 m.)

Por la autoridad judicial militar se ha dispuesto que se suspenda todo acuerdo de indulto en las causas instruídas contra el exteniente coronel de ingenieros don Francisco Maciá hasta que éste se presente.

SOBRE EL SUCESO DE BOGATELL

Ante el Juzgado instructor del sumario sobre el citado hecho han comparecido hoy a declarar varios compañeros de trabajo de Gabriel Ramírez, sin que hayan aportado al sumario dato alguno de interés.

Parece que el Juzgado, en vista de otras diligencias practicadas, tiene la creencia de que se trata de un suicidio.

POR ROBO DE ALHAJAS

Ha sido detenido un individuo llamado Manuel Lamas Mateos, complicado, según rumores, en el robo de alhajas por valor de treinta mil pesetas, cometido en una torre del Coll.

Por el citado hecho hay otro detenido llamado Salvador Romero.

LA VISITA DEL PRINCIPE DE ASTURIAS

El alcalde, conde de Güell, manifestó este mediodía a los periodistas que el próximo miércoles, día 9, por la mañana, en el segundo expreso de Madrid, llegará a nuestra ciudad S. A. R. el Príncipe de Asturias, el cual se hospedará en el Palacio de Pedralbes.

También nos dijo el alcalde que la estancia de S. A. en Barcelona no estará sujeta a un programa determinado.

Por último nos fué facilitada la siguiente nota oficiosa:

"Al visitar los periodistas este mediodía al alcalde les ha manifestado lo siguiente:

El próximo miércoles, en el segundo expreso, llegará S. A. el Príncipe de Asturias. Me causa gran satisfacción, como alcalde, esta primera visita de quien, como Rey, ha de ser conde de Barcelona y que sé que viene a nuestra ciudad con toda la ilusión de los elogios que ha oído de ella.

No he creído necesario un bando notificando al pueblo la llegada ni invitándole a recibirle, porque tengo la seguridad del afecto con que se recibirá al joven príncipe que con el tiempo será nuestro Soberano, y que une al atractivo de la juventud, excepcionales condiciones morales, un temperamento entusiasta, un gran patriotismo y verdadera ilusión por conocer la población más importante del Reino que habrá de gobernar".

UN ARTICULO DE LERROUX

El jefe del partido Radical, don Alejandro Lerroux, ha publicado en

Reapertura CASA RADIO

Lujosa Exposición de los incomparables productos "Philips Radio,,

Surtido completo en el ramo eléctrico
Taller reparaciones

Visite CASA RADIO

Pelaires, 23

nuestro colega "El Progreso" un extenso artículo titulado "Responsabilidad, inmunidad, impunidad", en el que estudia detenidamente las responsabilidades que debían habese derivado de nuestros grandes fracasos nacionales a partir de la pérdida de las colonias y pone de relieve que los mismos responsables de tales errores han seguido gobernando el país sin que nadie se preocupara en enjuiciarlos.

Señala también el fracaso de la Dictadura en este orden y entiende que ha llegado el momento de hacer efectivas las principales responsabilidades políticas.—C.

Ultimos telegramas

CASOS DE CARBUNCO.—INTOXICACION.

Madrid 8 (11 m.)

Salamanca.—El Gobernador ha facilitado una nota diciendo que a consecuencia de la visita del Inspector de Higiene pecuaria en el pueblo de Alba de Yeltes, con motivo de tres casos de carbunco registrados en el gado vacuno, las carnes de las reses muertas se repartieron entre los vecinos, provocando una intoxicación entre dos vecinos.

Se ha multado al Alcalde de dicho pueblo, con 50 pesetas.

Para evitar nuevas enfermedades se ha recogido la carne infectada.

CONSEJO DE MINISTROS

Por la tarde se celebrará Consejo de Ministros a la hora de costumbre.

LOS EXMINISTROS DE LA DICTADURA

Ayer, como todos los martes, se reunieron para comer los exministros de la Dictadura Sres. conde de Guadalhorce, Calvo Sotelo, Aunós, Martínez Anido.

Con ellos comieron el General Barrera, el barón de Viver y Milá y Camps.

LA EXPORTACION FRUTERA

Hoy al mediodía comenzará en el Ministerio de Economía, la conferencia convocada por el Gobierno para estudiar la reglamentación de la exportación frutera.

Asistieron representaciones de las Cámaras de Comercio y Agrícolas y entidades específicas de productores de frutas frescas y secas.

Las discusiones se referirán especialmente a la exportación de la naranja, teniendo en cuenta la situación de los mercados y los medios de transporte.

Presidirá la conferencia el Subsecretario de Economía y asistirán los funcionarios técnicos de comercio y agricultura.

LA "GACETA

La "Gaceta„ de hoy publica las siguientes disposiciones:

Dictando normas relativas a la administración de las fincas adjudicadas al Estado por débitos.

Nombrando vocales del Patronato Nacional del Turismo a los siguientes señores: Marqués de Silvela, Conde de San Pedro de Riusenada, don Antonio Lopez Roberts, don Julio Cavestany y don Joaquín Santos Suarez.

Disponiendo que por la Dirección General de Comunicaciones se tomen las medidas necesarias para que se transmitan al servicio meteorológico nacional todos los telegramas del tiempo.

Circular disponiendo que se abra una información durante un plazo de dos meses relativa al estudio y reglamentación definitiva del trabajo a bordo.

DISOLUCION DE LAS CAMARAS DE INQUILINOS

En la "Gaceta„ de hoy se publica una disposición declarando disueltas las Cámaras oficiales de inquilinos.

EL REY DE ESPAÑA

Londres.—El Rey Alfonso, vistiendo uniforme de Mariscal inglés, visitó ayer la Escuela superior de guerra de Camberley y la Escuela militar de Sandhurst, revistando los alumnos.

Elogió mucho la marcialidad de los cadetes.

ACTO DE BANDIDAJE

Jerusalen.—Una pareja de policía árabe a caballo fué atacada por unos bandidos, muriendo en la refriega uno de ellos.

El superviviente fué a buscar refuerzos; al regresar con estos los bandidos habían desaparecido llevándose el caballo y las armas del muerto.

EFECTOS DE UN CICLON

Madrid 8 (2'30 t.)

Limoges.—La noche del sábado se desencadenó sobre esta población una horrorosa tormenta y un ciclón que devastó toda la región de Bellac. En Chateaunde quedaron arrancados 30 tejados. Las cosechas han quedado destruidas.

CASA INCENDIADA

En Villanueva del Campo una chispa penetró en la chimenea de una casa, incendiándola. El vecino que la habitaba se salvó, si bien sintió síntomas de asfixia.

MUERTOS POR UN RAYO

Zamora.—En el pueblo de Sarrain, siete obreros trabajaban en unas obras del ferrocarril y al desencadenarse una tormenta se refugiaron en una alcantarilla en donde, poco después cayó un rayo que mató a dos e hirió gravemente a otro.

Los demás también resultaron heridos.

COLISION ENTRE COMUNISTAS Y LA POLICIA

Brema.—Se verificó el desfile de la Asociación del Casco de Auro y durante el desfile se produjo una colición entre comunistas y la policía la cual fué atacada a botellazos y pedradas.

Resultaron algunos heridos y se hicieron varias detenciones.

COMENTANDO LA RESPUESTA DE ITALIA AL MEMORANDUM DE BRIAND

Madrid 8 (1'25 t.)

París.—Los periódicos comentan la contestación del gobierno italiano al Memorandum de Briand.

En general hacen notar que Italia, después de encontrarse al lado de los Imperios Centrales, se puso al lado de Francia para defender el "statu quo" de Europa y el principio del desarme. Ahora parece que se aparta de los principios que son base de la Institución de Ginebra, a los cuales sigue fiel el gobierno francsé.

CAMBO EN PARIS—ALBA HABLO CON EL POR TELEFONO

Noticias de París dicen que Cambó llegó el sábado a dicha capital y que ayer mañana volvió a marchar, ignorándose con que dirección.

Alba no se entrevistó con él durante su estancia en París; solamente habló con Cambó por teléfono para enterarse de su estado.

Ha dicho que no creía oportuno abrumarle, durante su convalecencia, con temas políticos.

Alba ha desmentido que el día diez emprenda el regreso a España.

No regresaré hasta que pase el verano, seguramente.

UN ANCIANO ASESINADO

Tetuán.—eD una garita de las afueras unos obreros vieron salir humo.

Como no abrieran al llamar derribaron la puerta con sus picos, encontrando en el interior un anciano que la habitaba, llamado Juan Sánchez Mejía, de 68 años, muerto.

Con la autopsia se ha comprobado que fué asesinado por estrangulación. Le fueron además apreciadas en el hombro izquierdo heridas producidas con hacha o con machete.

Al parecer fué asesinado fuera de la garita y despusé encerrado en ella, incendiándola para borrar las huellas.

Créese que el móvil fué el robo.

La víctima se dedicaba a la venta de décimos de lotería; pero precisamente el día antes del crimen no pudo adquirirlos por falta de dinero.

SUMARIO CONTRA EL AYUNTAMIENTO DE JATIVA

Alicante.—Ha llegado de Alicante el magistrado de aquella Audiencia señor Marín Buitrago, que debe instruir el sumario por abandono de funciones contra el Ayuntamiento de Játiva.

Después de conferenciar con el Presidente de la Audiencia y con el Gobernador, dicho magistrado ha salido para Játiva.

LO QUE HAN GANADO SUS TRIPULANTES DEL "CITY OF CHICAGO„

Chicago.—Los tripulantes del "City of Chicago„ que han tenido que aterrizar contra su voluntad por una avería sufrida por el aparato, han ganado en este vuelo con premios mas de cinco millones de francos.

Iban pagados a razón de veinte libras esterlinas por hora de vuelo por la Compañía que los ha abastecido en el aire y un dolar por minuto por un fabricante de T. S. H.

El último record era de 420 horas 21 minuto.

EL ACUERDO DE LA LIGA DEL SARRE

Berlín.—Comunican de Treveis que la Liga de las Asociaciones del Sarre, en un congreso celebrado en aquella ciuda, ha aprobado por unanimidad una resolución afirmando la fidelidad del pais a la madre patria y el deseo de reintegrarse inmediatamente a Alemania.

SITUACION ANARQUICA

Londres.—De Shanghai le dicen al "Daily Telegraph" que las orillas del Yangtsee están infestadas de partidas comunistas que, enreali dad, se dedican al bandolerismo secuestrando y saqueando a los infelices moradores de aquellas regiones, que están sin amparo. Los llamados comunistas no tienen hoy otro freno que el de los cañoneros extranjeros.

Se considera que esta situación anárquica no hace más que dificultar la situación del gobierno nacionalista, el cual dirige todos sus esfuerzos únicamente a terminar con los nordistas, pero nada hace para restablecer el orden en las provincias de su gobierno.

LOS COMUNISTAS HACEN FUEGO SOBRE UN BUQUE NORTEAMERICANO

Washington.—Noticias de China, dicen que los comunistas chinos que infectan las orillas del Yang Tsee, dispararon en Guang contra un caonero ame ricano. resultando muerto uno de sus tripulantes. La legación norteamericana en ePkín ha recibido el encargo de formular una enérgica protesta cerca del gobierno.

Una mujer da a luz, seis hijos, en seis meses

Madrid 8 (2 t.)

Tenerife.—En la isla de Hierro, la vecina Francisca Febles ha dado a luz, seis hijos, en seis meses.

En Diciembre alumbró a un niño, que se desarrolla normalmente.

Poco después se sintió nuevamente embarazada y en junio dió a luz un niño muerto y al día siguiente, un niño y una niña también muertos.

Cinco días después dió a luz otro niño y otra niña, también muertos. Todos eran normales.

Los médicos estudian caso tan sorprendente.

Explosión en un taller de pirotécnica

Madrid 8 (2 t.)

Castellón.—Dicen de Vall de Uxó que los jóvenes abrieron un boquete en la pared de un taller de pirotecnia, penetrando en el laboratorio.

Uno de aquellos llevaba, imprudentemente en la boca un cigarro encendido produciendo una explosión.

Ambos jóvenes resultaron heridos graves.

Se han negado a declarar porqué penetraron en el referido taller.

Escándalo en un partido de fútbol

Madrid 8 (11 m.)

Ciudad Real.—Cuando se terminaba un partido de fútbol celebrado el domingo enter el Deportivo Manchego y el Imperio, de Madrid y cuando el árbitro discutía pacíficamente con un grupo de espectadores, intervino inesperada y enérgicamente la guadia civil, producinédose ungran escándalo, sustos y carreras.

Varias señoras y niños resultaron lesionados y también varios hombres a causa de caídas, atropellos y sablazos.

Una fuerte tormenta

NIÑA QUE FALLECE INTOXICADA

Madrid 8 (11 m.)

Salamanca.—En el sitio conocido por la Llanada, Magdalena Sánchez Santos, de 13 años de edad, apacentaba un rebaño de cabras y la sorprendió una fuerte tormenta y a causa de una descarga cayó sin sentido.

Su hermana Jacoba,que estaba cerca pidi óauxilio y se la recogió accidentada, llevándosela rápidamente al pueblo, en donde falleció intoxicada por los gases del rayo.

COTIZACIONES

BOLSA DE MADRID

7 a las 22'00

Deuda Interior.	71'50
Id. Exterior.	83'00
Amortizable 4 por 100.	76'00
Id. 5 por 100. Emisión 1920.	92'00
Deuda Amotizable 5 por 100. Eimisión 1917.	88'75
Deuda Amortizable 5 por 100. Eimisión 1927. Libre	101'25
Deuda Amortizable 5 por 100. Emisión 1927. Con impuesto.	85'90
Cédulas Banco Hipotecario España 4 por 100.	93'00
Cédulas Banco Hipotecario España 5 por 100.	101'00
Cédulas Banco Hipotecario España 6 por 100.	112'00
Banco de España.	585'00
Banco Español de Crédito.	430'00
Banco Español Rio de la Plata.	200'00
Banco Hispano Americano.	345'00
Compañía Arrendataria Tabacos.	00'00
Azucareras preferentes.	00'00
Azucareras ordinarias.	71'00
Ferrocarriles Nortes.	544'00
Id. Alicantes.	512'00
Francos.	33'30
Libras.	41'25
Dolares.	8'49
Pesor argentinos.	3'00
Marcos oro.	0'00

FABRA

Bolsa de Barcelona

OPERACIONES A PLAZOS

Acciones

	Día 8
Nortes.	108'20
Alicantes.	102'45
Gas E.	138'25
Tabacos Filipinos.	429'00
Uninó Española Explosivos.	208'50
Banco Hispano Colnial.	106'75
C. H. A. de E. (chade).	649'00
Aguas de Barcelona.	214'50
Española de Petróleos.	9'90
Cédulas Argentinas 6 %.	3035'00

Cambios extranjeros

Francos.	33'70
Id. Suizos.	166'50
Liras.	44'95
Libras esterlinas.	41'70
Dollars.	8'5675

Servicio de Trenes

Compañía de los Ferrocarriles de Mallorca

ITINERARIO DE VERANO

Desde 1.º de Mayo hasta 31 de agosto

De Palma a Artá, a las 8 (1), 14'35, (2).

Llegadas a Artá, a las 10'20 y 17'5.

De Artá a Palma, a las 6'50, 16'35 (4) y (7).

Llegadas a Palma, a las 9'25 y 19'45.

De Palma a Manacor, a las 8 (1), 14'35, (2), 18'50, (3).

Llegadas a Manacor, a las 9'38, 16'15, 21'11.

De Manacor a Palma, a las 7'37, (4) y 17'42, (7).

Llegadas a Palma, a las 9'25, 19'45.

De Palma a Inca, a las 7'5, 8, (1), 8'25, (8), 13'45, 14'35, (2), 14'45, (9), y 18'50.

Llegadas a Inca, a las 8'21, 8'43, 9'38, 15, 15'15, 15'50 y 20'6.

De Inca a Palma, a las 5'5. 7'48, 8'43, (4), 11'30, 12'49, 17 y 18'54.

Llegadas a Palma, a las 7,8'58, 9'25, 12'30, 14'3, 18'10 y 19'45.

De Palma a Felanitx, a las 8'25, (8), 14'15, (10), 18'50, (3).

Llegadas a Felanitx, a las 10'31, 16'18 y 20'55.

De Felanitx a Palma, a las 6'45, 11'50, (6), 13'20, (11) y 17'50, (3).

Llegadas a Palma, a las 8'58, 14'3 y 19'45.

De Palma a La Puebla, a las 8'25, (8), 14'45, (9), 18'50, (3).

Llegadas a La Puebla, a las 10'18, 16'26, y 21.

De La Puebla a Palma, a las 7, 11'50, 17'50.

Llegadas a Palma, a las 8'58, 14'3 y 19'45.

De Palma a Santañy, a las 7'55, 15, y 19'5, (12).

Llegadas a Santañy, a las 10, 16'32, 21'20.

De Santañy a Palma, a las 6'40, 12'10, (12) y 18.

Llegadas a Palma, 8'50, 14'25 y 19'53.

NOTAS:—(1) No tiene parada en Pont d'Inca, Marratxi, Consell, Lloseta ni Empalme.

(2) Directo a Inca y no tiene parada en el Empalme.

(3) Los domingos y días festivos retrasa su salida hasta las 20.

(4) No tiene parada en el Empalme, Lloseta, Consell, Marratxi ni Pont d'Inca.

(5) Solo circula los lunes y jueves y no tiene parada en Marratxí ni Pont d'Inca.

(6) Solo circula los domingos, martes, miércoles, viernes y sábados.

(7) No tiene parada en Pont d'Inca ni Marratxi.

(8) No tiene parada en Pont d'Inca

(9) No tiene parada en Marratxi, ni Santa Maria.

(10) No tiene parada en Pont d'Inca ni Marratxi.

(11) Solo circula los lunes y jueves.

(12) Circula los jueves.

SERVICIOS COMBINADOS

Los pasajeros para Portol y la Cabaneta se apean en la estación de Marratxi.

Los de Campanet, Selva, Bujer, Caimari, Mancor, Alcudia, Monasterio de Lluch, Pollensa y su puerto en Inca.

Los de Costix en el Empalme.

Los de Santa Maria en Sineu.

Los de Santa Margarita en Muro.

Los de Sancellas en Santa Eugenia.

Los de Cala-Ratjada y Hermita (Artá) en la estación de Artá.

Los de Porto Cristo, Cuevas Drac y Hams en Manacor.

Los del Puig de San Salvador, en Felanitx.

Los viajeros para Algaida, Llucmayor y Muro, pueden utilizar previo presentación del corespondiente billete los autos del servicio combinado entre las estaciones y los pueblos respectivos.

Compañía del Tren de Sóller

ITINERARIO DE VERANO

Desde 1.º mayo a 31 agosto

Salidas de Palma: 7' 9'30, 12, 14'30 y 20'00.

Llegadas a Sóller: 8', 10'30, 13, 15'30 y 21'00.

Salidas de Sóller: 5'45, 8'15, 10'45, 13'15 y 18'15.

Llegadas a Palma: 6'45, 9'15, 11'45 14'15 y 19'15.

Servicio de Vapores Correos de Baleares

COMUNICACIONES PENINSULARES

De Palma a Barcelona.—Todos los dias, a las 21.

De Barcelona a Palma.—Todos los dias a las 20'30.

De Palma a Valencia.—Lunes, a las 11 y Miércoles, a las 19'00.

De Valencia a Palma.—Miércoles, a las 12 y Viernes a las 18.

De Palma a Alicante.—Viernes a las 12.

De Alicante a Palma.—Domingos a las 12.

De Palma a Tarragona.—Domingo a las 18'30.

De Tarragona a Palma.—Lunes a las 18'30.

De Palma a Cabrera.—Martes y Sábados a las 7.

De Cabrera a Palma.—Martes y Sábados a las 14.

De Palma a Marsella.—Día 18 de cada mes a as 21.

De Marsella a Palma.—Día 21 de cada mes a las 19.

De Palma a Argel.—Día 23 de cada mes a las 16.

De Argel a Palma.—Día 25 de cada mes a las 16.

De Alcudia a Barcelona.—Domingo a las 19.

De Barcelonaa Alcudia.—Domingo a las 17'30.

De Mahón a Barcelona.—Martes y Jueves a las 18 y Domingos a las 9.

De Barcelona a Mahón.—Miércoles y Viernes a as 18'30 y Domingos a las 17'30.

De Ibiza a Barcelona.—Miércoles a las 16.

De Barcelona a Ibiza.—Martes a las 17.

De Ibiza a Valencia.—Lunes a las 22.

De Valencia a Ibiza.—Miércoles a las 12.

De Ibiza a Alicante.—Viernes a las 21

De Alicante a Ibiza.—Domingo a las 12.

COMUNICACIONES INSULARES

De Palma a Mahón.—Jueves a las 20'30.

De Mahón a Palma.-Viernes a las20'30

De Palma a Ciudadela.—Martes a las 19.

De Ciudadela a Palma.—Lunes a las 19.

De Ciudadela a Alcudia.—Domingos a las 10.

De Alcudia a Ciudadela.—Lunes a 5'50.

Café Alhambra

ORQUESTINA PADRÓ

Programa para hoy martes 8 Julio 1930, de 10 a 12

1.º Kermesse . . . . . Durand
2.º Sanson et Dalila (Fantasía) . . . . Saint-Saens
3.º Reverie du Soir (Poema) . . . . . Id.
4.º L'Arlesiana (Selección) . . . . . Bizet
5.º María (Sardana) . . . . . Bon
6.º Orange Blosson time (Fox) . . . . Goodwin
7.º El Desfile del Amor (Fox) . . . . Schertzinger
8.º Wery river (One Step) . . . . . Clarke

PARA BAÑO

Albornoces Trajes Gorros

CRETONAS PARA CAMPO Y PLAYA

EL MEJOR SURTIDO EN LOS

Almacenes LE PRINTEMPS, San Nicolás, 1, 3 y 5

SASTRERIA MODISTERIA

MEDIAS A. M. F. LAS MEJORES

Fiesta callejera de SAN CRISTOBAL

Salón al Aire Libre
Salón denominado

C'as TORT

El local más fresco de Palma

que se inaugurará el dia 9 de Julio Víspera de San Cristóbal a las 9 de la noche.

Todos al BAILE a disfrutar las delicias del aire del mar en donde encontraréis un

EXQUISITO MENÚ POR ECONÓMICO PRECIO

Gran especialidad en los Caracoles

No olvidar la fecha del 9 de Julio

Por deferencia al bello sexo, las Señoras y señoritas tendrán Entrada gratis

Los demás Sábados y Domingos entrada gratis para todo el mundo.

OBSEQUIO QUE LES OFRECE EL NUEVO DUEÑO

Sucesor de C'as TORT VEY

JUNTO A LA FABRICA DE GAS (Molinar de Levante)

Por 5 pts.

El ensueño de Europa, por Gaziel, 4 ptas.

Los Apóstoles, por E Reñan (3 tomos) 5 ptas.

La traición del Granadero, por G. Nuñez de Prado, 2 ptas

Filosofía por Pedro Pidal, 0'50.

Hirmande, por Prudencio Rovira, 2 ptas.

Del solar ibérico, por Antonio Weyler, 3 ptas.

El automóvil San Jaime, por G. Le Rouge, 2 ptas.

De venta en la Librería Tous.

PRODUCTORES DE SEGUROS VIDA

Se necesitan. San Bartolomé 23-2.º

Fundición Tous

Se necesitan operarios fundidores que sepan su obligación.

PÉRDIDA

El dia 30 de Junio último en la romería de San Marcial se extravió un imperdible oro de señora que por ser recuerdo de familia agradecerá su devolución gratificándola. Razón: Plaza Santa Eulalia, 10

SE VENDE

Solar en Son Armadams esquina a carretera Terreno. Razón: Plaza Santa Eulalia, 10.

El Pastelero de Madrigal

por

Fernández y González

2 PESETAS

Papelería y librería de José Tous

NARANJADA Y LIMON NATURAL VALENCIA

ESPRIMIDA DE LA FRUTA

Insuperable producto para Helados y Refrescos

DE VENTA EN TODAS PARTES

Fabricantes: TALENS y FERRER, Carcagente

Agente exclusivo: BARTOLOMÉ ROCA Calle Sto. Domingo, 18

M.C.D. 2022

Facilidades de pago. — Máximos descuentos

A. BIBILONI

Calle Aragón números 14 al 18 (Carretera de Inca) Teléfono número 45

BALNEARIO LA PUDA DE MONTSERRAT

15 Junio 15 Octubre

Una hora de Barcelona.—**Cura termal sulfurosa radio-activa**

Afecciones herpéticas piel, artritismo, reuma, escrofulosis, avariosis, etc.

Pensión Hotel de 13 a 21 pesetas. INFORMACION ADMINISTRADOR BALNEARIO, Teléfono 507. Olesa.

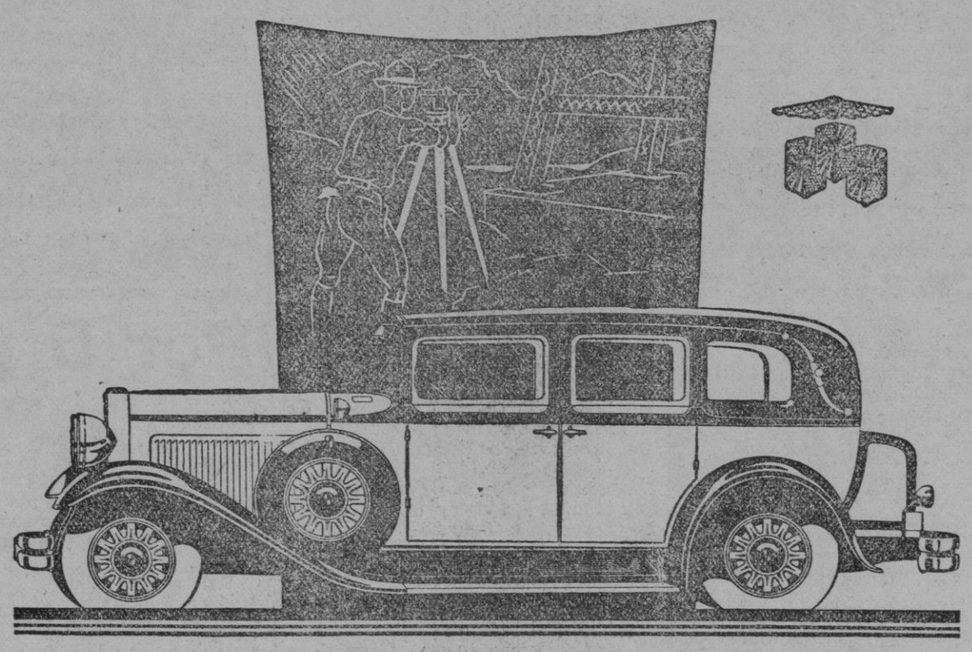

¡HABLA UN INGENIERO!

"YO conduje uno de los primeros coches Nash. De esto hace trece años. Era un buen coche entonces... Mucho he aprendido en trece años acerca de automóviles, y ahora poseo un Nas "400" de 1930.

"La pericia de ingeniería, en último caso, es solo ese conocimiento que habilita a los hombres para seleccionar los mejores materiales y combinarlos por los mejores procesos para que cumplan así una determinada misión.

"He estudiado cada nueva característica Nash, al ser introducida. He examinado cada pulgada del nuevo chasis ocho en línea, el motor de doble encendido, válvulas en la cabeza, amortiguadores hidráulicos, sistema de lubricación centralizada del chasis. Me ha impresionado la facilidad de dirección y la acción positiva de los frenos a las cuatro ruedas. Cada mejora es un paso bien definido hacia la perfección mecánica.

"Sé que la Nash nunca agrega una nueva característica solo para "distinguirse". Siempre existe tras de ella algún sólido y experimentado principio de ingeniería.

"Mi opinión es que hoy no hay en el mercado ningún coche mejor diseñado."

Las características notables del "8" de Doble Encendido incluyen: Nuevo motor Ocho en Línea, de Doble Encendido, con Válvulas en la Cabeza—cigüeñal de 9 cojinetes—lubricación centralizada del chasis—persianas integrales del radiador, automáticas—amortiguadores hidráulicos—Todos los cristales, Duplate inastillables, etc.

Distribuidor para Baleares: **GARAGE GOMILA**

Stock completo de piezas de recambio, neumáticos, grasas y aceites.
Avenida de Antonio Maura 11 y 13—Teléfono 326.

1930 NASH "400"

SE NECESITA

un medio oficial herrero. Informes: calle Miguel Santandreu, 19.

SE VENDE CAFÉ

Con urgencia, por tener que ausentarse su dueño. Razón: P. Sta. Eulalia, 10.

CABALLO

carretón y guarniciones vendo (o cambio con solar) J. Capó—Pabellones de la Prisión.

EL PELO

de su cara afeada le extirpamos con novísimo procedimiento científico rápido y definitivo, sin dejar rastro. Consulta gratis—Conquistador, 7.

SE VENDE

una tienda de comestibles. Razón: Plaza de la Cuartera, 18 3.º

YOLA

Se vende muy barato y casi nueva de 21 palmos. Razón: Baños Bellver (Terreno).

CRIADA

que sepa su obligación se precisa. Plaza Eusebio Estada, 7-3.º

CASA PARTICULAR

alquilo una habitación a todo estar, trato familiar, precio económico. Calle Beatriz de Pinós, 102—Ensanche.

SE ALQUILA

Planta baja con jardín y primer piso de reciente construcción. Calle Rousset, 10.—Hostalets.

SE ALQUILA

piso 4.º, gas, electricidad, agua presión, 7 dependencias, económico. Razón: Casa Juliá—Sindicato, 87.

HABITACIONES

Se alquilan en Cas Tort Vey, junto a la Fábrica de Gas. Precios módicos.

SE VENDE CASA

En Son Españolet, jardín y puerta de entrada delante y detrás. Informes: Russinyol, Edm. 26, bajos—Santa Catalina.

Esperen un momento Señores!
No han oído Vds. nada todavía.
Hasta que no oigan el moderno y
maravilloso receptor

SILVER Radio

Vds. no saben ni pueden saber lo que
es la Radio.

¿Quieren oirlo?

Avenida A. Rosselló

Bar Avenida

AGENTE EN BALEARES

Lorenzo Munar

VENTA EXCLUSIVA

Domingo Baraldes

Son Ametller, 3 Vivero

PALMA

MIL PESETAS

al que presente **Cápsulas de Sándalo mejores** que las **Dr. Pizá,** de Barcelona, y que curen más pronto y radicalmente todas las **enfermedades urinarias.** Cuarenta y cuatro años de éxito creciente. Premiadas con medalla de oro en cada Exposiciodes se han presentado. Unicas aprobadas y recomendadas por las Reales Academias de Barcelona y Mallorca. Varias Corporaciones rentificas y renombrados médicos, diariamente las prescriben, reconociendo ventajas sobre todos sus similares. Farmacía Rover, Palma; y en Barcelona Farmacia de D. J. [illegible] Plaza del Pino, 6, y principales de España y América.

M.C.D. 2022