Baleares

Director: PABLO LLULL ALEMANY | AÑO XLIV Nº13.664 | el diario de las islas | 30 Pts. | PALMA DE MALLORCA Viernes, 18 febrero 1983

El Senado aprobó el Estatuto de Baleares

El pleno del Senado ha aprobado a primera hora de la tarde el Estatuto de Autonomía para las Islas Baleares, con la oposición en algunos de sus artículos del Grupo Popular, y la abstención de vascos, catalanes y algunos senadores del grupo mixto.

El Pleno no introdujo ninguna modificación sobre el texto dictaminado en Comisión, a pesar de que el proyecto de Ley deberá ser remitido nuevamente al Congreso de los Diputados ya que en comisión sí se introdujeron modificaciones.

El debate del Pleno se centró sobre temas relativos a la lengua, la bandera y la representación parlamentaria de las islas. El Grupo Parlamentario Popular defendió varios votos particulares sobre estos temas que fueron todos rechazados por el pleno.

El senador Ribas, del Grupo Populars defendió un voto particular por el que pedía que no se hable de lengua catalana en las Islas Baleares sino de la lengua de las Baleares con las modalidades propias de cada isla. Argumentó que el catalán que se enseña y que se habla en las Islas Baleares no tiene nada que ver con el del Principado de Cataluña.

Afirmó que literariamente no cabe duda de la ascendencia catalana de la Lengua de las Baleares, pero ésta —dijo— tiene sus peculiaridades.

El senador Ramis, del Grupo Socialista, se opuso a esta enmienda y afirmó que no existe una lengua en Baleares y que todo lo más lo que hay son tres variedades dialectales del catalán.

En turno de portavoces todos los grupos, excepto el Grupo Popular, se pronunciaron a favor del dictamen de la comisión que fija la lengua catalana como la propia de las islas Baleares.

En cuanto a la bandera, que según el dictamen de la Comisión estará formada por cuatro barras rojas horizontales sobre fondo amarillo con un cuartel situado en la parte superior izquierda, de fondo morado y con un castillo blanco y de cinco torres en medio, el Grupo Popular presentó un voto particular por el que proponía que la bandera esté formada por las cuatro barras rojas sobre fondo amarillo cruzadas diagonalmente por una banda azul.

El Grupo Popular argumentó que ésta era la insignia concedida al Reino de Mallorca en 1312 por el Rey Don Sancho y afirmó que la proposición socialista era un invento.

El representante socialista dijo que no ha habido ningún invento pero que no había tradición y se adoptó una de las fórmulas propuestas. En cualquier caso —dijo— en la confección de las banderas siempre ha habido un momento en que algo ha tenido que inventarse.

Finalmente, se debatió el tema de la representación parlamentaria, tema en el que el Grupo Popular proponía la representación paritaria mientras que el Grupo Socialista era partidario de la fórmula proporcional.

El dictamen de la comisión fija que el Parlamento de las Islas Baleares estará integrado por 54 diputados, de los que la isla de Mallorca elegirá 30, la de Menorca 12, y la de Ibiza 11 y uno la de Formentera.

La enmienda presentada por el Grupo Popular, que fue rechazada, proponía un total de 48 diputados, de los que 24 serían elegidos por Mallorca, 12 por Menorca y 12 por las de Ibiza y Formentera.

DOS MINISTROS, A RABAT Y LA FLOTA, EN CEUTA

Los ministros españoles de Agricultura y Transportes viajarán hoy a Rabat para iniciar conversaciones sobre temas bilaterales, a la vez que la flota ha llegado a Ceuta, para realizar maniobras navales.

En la foto de «Efe», las unidades aeronavales españolas atracando en el puerto ceutí, durante la mañana de ayer.

(Página 11)

El más céntrico solar, propiedad de la ciudad

El cuartel de Ingenieros, en la Avenida, pertenece a la ciudad y en la nueva negociación emprendida por Cort con el Patrimonio del Estado podría permutarse por 25.000 metros cuadrados de zona verde en las estaciones como futuro parque. (Foto Vives). Amplia información en pág. 3.

Se investigan las tramas negras europeas

Los siete ultraderechistas detenidos son españoles

(Página 11)

El Rey, presidente de honor del Congreso del Skal Club

Su Majestad el Rey don Juan Carlos ha aceptado la presidencia de honor del Congreso del Skal Club, que se celebrará en Palma del 26 al 30 del presente mes.

Encuentro en Mallorca

Empresarios turísticos latinoamericanos

El próximo martes comenzará en Palma el «III Gran Encuentro de Agentes de Viajes Latinoamericanos», en el que participarán representantes de tour-operadores y compañías aéreas de España y 17 países del continente americano. Entre los temas a tratar, figura un análisis del momento turístico actual y de las condiciones que Europa y Oriente ofrecen como destinos. En nuestra próxima edici6n ampliaremos la información.

Seis nuevas zonas azules sustituyen a las antiguas

En Cort se ha decidido la supresión de todas las actuales zonas azules. Unicamente quedará limitado el tiempo de estacionamiento —reducido a una hora— en seis lugares de Palma: San Francisco, Santa Eulalia, Santa Catalina Thomàs, Olivar/Tous Ferrer, Jaime III/Barón Sta. Mª del Sepulcro y Tous y Maroto/Constitución. Se tratará de zonas supervigiladas.

M.C.D. 2022

El suicidio del poeta

Pedro Martínez Montavez (*)

Le conocí, bien entrado ya en la cuarentena. Jalil Hawi había nacido a principios del año 1925 en un pueblecito del montañoso, traficante y patriarcal Líbano, en Shueir. Desde el primer momento me impresionó profundamente aquel hombre menudo, enjuto, serio y reconcentrado, de ojos vivísimos y relampagueantes, de perfil de halcón, que voluntariamente se mantenía casi siempre aislado y como ajeno al alborotado y un tanto enrarecido ambiente de aquel congreso poético que se celebraba en la Basora del petróleo, abierta al mar caliente y siempre disputado del golfo, a los enormes y extáticos palmerales, al barro de Mesopotamia acumulado e inacabable, milenario. En aquel ambiente de bullicio y mentidero, de enervante entretejido lírico cotidiano, Jalil Hawi era ya un hombre bastante apartadizo y enigmático, aunque unánimemente se le reconociera también como lo que era en realidad: uno de los mayores poetas árabes contemporáneos. Pero parecía hasta huir de los fáciles reconocimientos públicos e inconsistentes; vivía absolutamente para adentro: tenso como un arco, vibrante como una flecha rauda y silenciosa, hondo como una tumba cargada de brasa interior, disimulada en la ceniza. Recuerdo aún su voz, recitando sus propios versos y clavándose como un estilete puro y sin piedad, su figura pequeña, medio tapada por el alarde del alto atril y los micrófonos, pero agigantándose también, como profética, en el vasto escenario de aquel salón de actos basorí. Desde entonces creo que empecé a intuir algo de la profunda y desnuda tragedia de aquel hombre solidario y solitario. Parecía como si, sobre él, se cerniera ya la imposibilidad de «evitar el abismo de esa noche a la que le llevaba su camino».

No volví a verle. De vez en cuando tenía lejana noticia de su obra a través de algún largo y acosado poema suyo —cada vez más largos y acosados— que encontraba en las revistas, a través de espaciados comentarios o entrevistas. Dirigí tambien la tesis doctoral de un compatriota suyo, sobre su obra, que me dejó profundamente satisfecho. Hace meses me topé con la noticia bruta y escuela en un periódico árabe: Jalil Hawi se había pegado un tiro, y la detonación del fusil de caza había sido el único ruido que acompañara a su desaparición silenciosa e inevitable. Fue el comienzo de la brutal invasión y ocupación de su país por las tropas sionistas. El drama había alcanzado ya su desenlace, y los tremendos desgarros de ese «arabismo» por el que el había luchado, inútilmente, tantos años, sin renunciar por ello en un adarme a su fe e identidad, bien sentadas, de libanés, le habían hecho añico el alma y la esperanza. La única salida, rilkeana, era su propia muerte. Y la habitación muda se hizo cueva y altar, tálamo y descampado. Quizá había llegado a comprobar, definitivamente, que «la cara de Dios estaba desértica», y que «era ya en vano poner telones de púrpura sobre la maldita visidn».

Más que nunca, aquellos soldados crueles e implacables que avanzaban, blindados, por los caminos de su patria, le harían ver claramente, con una pasmosa lucidez, ese «mundo de cenizas y de historia podrida» que había denunciado y cuyo maldito polvo quería quitarse. Más que nunca le marcaría, afrentosamente, «el deshonor no lavado de los árabes», la impotencia castrada, el mendaz y tenebroso juego político y el contubernio de los proyectos cancillerescos, la absoluta imposibilidad de surgimiento de ese Simbad, de ese Lázaro, de ese Saleh renacidos que había ido pariendo y gritando en sus poemas. Más que nunca habría de descubrir la terrible realidad de «los cuerpos pálidos que, en la niebla del sueño, flotan sobre los ríos tristes». Más que nunca poseería el personal e intransferible convencimiento de su grande y altísimo testimonio, de su insustituible misión. Y se pegó un tiro. El mundo árabe no era ya solamente la «madre triste de uno de sus más espléndidos poemas —escrito a raiz de la derrota de 1967— era ahora la madre violada y asesinada por múltiples y turbios cómplices, muchos, enmascarados o escondidos, y «el trueno herido» —otro grandioso poema suyo, provocado por el «empate» de 1973— que se agitaba, sordo, por los vastos confines de su espíritu, de su pequeña materia carnal estirada y extendida, tenía que reventar. Más que nunca, todo el cosmos concentrado en su lenguaje apretado y hermético, preñado de símbolos y de signos, de destellos fugaces ysugeridos, de latigazos ancestrales, de imágenes audaces, difíciles, acendradas, tenía que estallar y liberar la energía acumulada por el camino que no sólo el decidía, sino que también le imponían los demás. Atrás, quedaba ya toda una existencia dura de trabajo, de dolor y de esfuerzo continuos: desde aquellos primeros años adolescentes, en que la precaria situación económica familiar había obligado a sus manos a hacerse amigas del yeso y de la piedra —«albañil» de sí mismo desde un principio, como «pastor» de sí mismo lo fuera Miguel Hernández— hasta la solemnidad de las aulas universitarias y el prestigio académico: doctorado en Cambridge, cátedra en Beirut... quedaba una quizá corta, pero ejemplar obra de creación lírica, de reflexión teórica y analítica de hombre árabe, de este tiempo.

No creo que Jalil Hawi haya escrito más de treinta poemas, recogidos en cuatro o cinco libros a lo sumo. Aparte, y sin tener en cuenta su obra teórica, como decía, están también esos «zejeles» populares, en lengua dialectal, de su primera época, y a los que volvería al parecer al final, dejando alguno inédito. Aquellos son, en su mayoría, largos, larguísimos poemas de aliento épico, dpoderosísima imaginaria visionaria y sobrecogedora entrañabilidad lírica de frío ardor. Era toda una subterránea vida apasionada, volcándose por la matriz/cauce de la poesía. Ahí, en esos poemas entregados, mudos y palpitantes como acto de amor —¡tú, Jalil Hawi, que tan poco, aparentemente, al amor cantante!— habías ido recorriendo, incansablemente, «un desierto cubierto de nieve, buscando en vano el eco de tu voz, tu rostro, tu edad y tus ojos». No era esa toda la verdad. Porque también buscabas el eco de la voz de tus gentes y de tu pueblo —todo, todo él— vuestro rostros, vuestras edades, buestros ojos... y al final, ¿quién te escuchó?. ¿Quién se atrevió a asomarse al abismo desde el alto pretil de tu verso?... Quizá a pesar de todo, y como suprema donación última de tu espíritu destrozado, pudiste tener también la sensación de que, «al caer la tarde, no nos abandona la mañana». Es lo menos que te mereces.

(*) Catedrático, director del Departamento de Arabe y ex-rector de la Universidad Autónoma de Madrid. Es también director del Instituto de Estudios Orientales y Africanos.

Cartas a «Baleares»

Agradecimiento de la familia de Emili Darder

La familia de n'Emili Darder i Cánaves vol fer present el seu agraiment per l'acte d'homenatge à ell tributar el passat día onze al Teatre Principal.

Als organitzadors, als assistents, als mitjans de comunicació, així com à les moltes persones i Entitats que manifestaren la seua adhesió. Moltes gràcies.

Miquela Rovira, Vda. Darder i familia.

Queja de la Asociación de Vecinos «Los Mirtos»

Los vecinos del Polígono de Levante, «Los Mirtos», a raiz de la llegada a los nuevos bloques de protección oficial, de algunas familias gitanas, hemos visto perturbada seriamente nuestra paz ciudadana y nuestra tranquilidad hogareña.

Raro es el día que no se encienden fuegos para asar comidas o alegrar fiestas con acompañamiento de guitarras, palmas o cassettes, hasta las tantas de la noche. Por si no bastara el plato fuerte de las noches, durante el día, numerosas pandillas de niños desocupados se entretienen en invadir jardines, subir y bajar por escaleras y ascensores de los pisos y molestar puerta por puerta pidiendo sin descanso.

La verdad es que ante tal cúmulo de irregularidades, nos sentimos indefensos e invadidos. De todas formas pensamos que el desatino de unas cuantas familias gitanas —que no son todas— no pueden robarnos, con tal descaro, nuestra tranquilidad y modo de buen vivir, a tantas familias trabaja doras que necesitamos de un mínimo de sosiego y reposo para poder responder con eficacia ante el trabajo de cada día.

Instamos pues a las autoridades competentes, Ayuntamiento, Gobierno Civil, Ministerio de la Vivienda, etc., a que coordinen sus esfuerzos y ejerzan su autoridad, si es necesario, para poner solución a estos desmanes cívicos que tantas tensiones y malestar provocan.

El alcalde de Montuiri responde a un «ecologista»

No era la meva intenció contestar unes cartes «ecologistes» que m'han dirigit enguany perquè pens que no enganen cap montuirer, però com que la gent de fora no coneix la problemàtica del nostre poble, podria fer-se una falsa imatge meva i del meu partit, el Partit Socialista de Mallorca. Així i tot, crec que d'aqui a les eleccions encara sortirán més «defensors» del medi ambient, però no dubteu que la febre naturista els passarà pels mes de maig.

Ja són dues les cartes que parlen de la merda que un «anònim» regidor aboca al torrent. Curiosament, però, cap de les dues diu el nom del citat regidor ni la seva adscripció política. En canvi, amb la merda embruten el meu nom i de passada hi col.loquen les sigles del meu partit, el PSM, al darrere. Així, fora voler, naturalment, fan pensar al lectors que aquest regidor és del meu partit quan, pura casualidad, fou elegit per UCD i avui està afiliat al PDP i coaligat amb Alianza Popular. També és una simple anècdota que aquests denunciants dels meus atemplats a la natura no facin menció del plenari de l'ajuntament que va tractar aquesta qüestió, com tampoc no diuen que l'infractor pagarà la neteja i desinfecció del torrent embrutat. Però això són coses sense importància.

El qui ja se passa, com diuen avui en dia, és l'escriptor de la darrera carta, un «contribuyente defraudado». Amb un cinisme meravellós, primer ens afirma que ell estava il·lusionat amb el triomf del PSM a Montuiri; el m'imagin plorant d'alegria. A continuació, i després de parlar del fet del torrent, naturalment, passa a acusar-me d'haver tallat els pins del Dau i, clar, tota persona que no tengui ocasió de passar per aquesta avinguda pensarà que som un enemic dels espais verds, sobretot si no li dieun que al lloc d'aquests tres pins ja hi ha sembrats 34 arbres que, a diferència dels pins, no intoxicaran els nins i esportistes que la major part del dia juguen en aquest lloc, i més ara que l'ajuntament hi construeix una pista amb jocs pels infants. Però això ja son altres qüestions que no tenen perquè posar-se a unes cartes que no tenen per missió informar ni denunciar, sinó atacar barrerament unes persones i un partit davant una propera confrontació electoral.

Atentament,

Xesc Trobat, batle de Montuiri i membre del Partit Socialista de Mallorca-PSM.

ASOCIACION ESPAÑOLA CONTRA EL CANCER

Mujer:

- Vigile su salud
- Hágase un chequeo ginecológico

ES UN CONSEJO DE
LA ASOCIACION ESPAÑOLA CONTRA EL CANCER
JUNTA PROVINCIAL DE BALEARES

Solicítelo gratuitamente al Tel. 23 01 49

M.C.D. 2022

Zona azul: cambios y más vigilancia

Más cambios en la circulación palmesana. Van a desaparecer las actuales «zonas azules», y se van a crear seis, repartidas por toda la ciudad; aumentará la vigilancia, y únicamente se podrá estacionar una hora.

(Información en la página 7)

Raphael: «Aguantaré hasta los 70»

Raphael — «Natalia y yo continuamos igual de enamorados que el primer día»— pasó ayer fugazmente por Palma, para dar un recital. Y dijo, muy en serio que «tengo cuerda para rato. Hasta los 70 años».

(Información en la página 9)

Libro de Rosa Planas

Rosa Planas, que ya fue finalista del premio «Biblioteca Atlántica», licenciada en Filosofía y Letras y especialista en lengua catalana, presenta su primer libro, «Letras de lluvia».

(Información en la página 6)

Palma reclama 25.000 metros

Nueva negociación para el Parque de las Estaciones

● Ofrece la permuta del cuartel de Ingenieros

Ciutadá

En la entrevista mantenida anteayer en Madrid por el alcalde con el director general del Patrimonio del Estado se planteó la renegociación del tema relativo al Parque de las Estaciones. Como es sabido el tema se presentó en el pasado ligado a la posibilidad de que la Ciudad permutara con el Patrimonio del Estado los terrenos de las Estaciones por el solar propiedad del Ayuntamiento actualmente ocupado por el Ejército en la Avenida.

DEL SUEÑO A LA REALIDAD

Porque Palma soñó en el pasado con realizar en el subsuelo de la Plaza de España una terminal de ferrocarriles complementada con la de autobuses y ganar como Parque la total superficie ocupada por las estaciones de Sóller y FEVE. ideas pasando de lo pintado a lo vivo. Porque aquella idea inicial, junto con la idea complementaria de conectar un automotor entre el Parque del Mar y el de las Estaciones era un ejercicio de imaginación creadora difícil de meter en una políti ca, presa siempre de parámetros posibilistas. Mil millones fue, con valores del 78, el precio por el que salía la idea. Con su arranque subterráneo de camino a los accesos de Sóller, Valldemosa, Manacor, Inca (autopista), Arenal, etc.

Más pragmático que posibilista se dispone uno al realismo político.

ESTACIONES DE SUPERFICIE

Las ciudades españolas no han comenzado aún a permitirse inversiones tan fuertes. No valen modelos madrileños o barceloneses. Hay que mirar al dimensionamiento palmesano y al nivel de las capitales en la generalidad de las comunidades españolas.

También es preciso mirar al futuro del ferrocarril. Organizar desde el pensamiento de un uso masivo lo que pudiera quedar en un Palma-Inca sin otro mercado usuario que el residual por no uso de la autopista. Es una posibilidad algo enteca, pero posibilidad. Las estaciones en superficie podrían de futuro permitir, incluso, la desaparición del ferrocarril.

O un día si el previsible eclipse del tren no se consuma replantearse la cuestión.

Ahí, parece ya que el pensamiento comienza a pisar terreno firme.

Pero no se crea que las ideas se encuentren hoy en la fórmula de las estaciones de superficie que propuso FEVE y cuya maqueta fue tan «paseada» por el Consell, presentada en sociedad, etc.

La idea actualmente en elaboración en Cort se supedita a dejar la Estación en superficie, quizá pasándola al lateral de Fuensanta, aparcada fuera de la proyección de la Plaza de España a fin de que el Parque resultante responda a las dimensiones de la Plaza.

LA POSICION DEL ALCALDE

Ramón Aguiló ha hecho saber al director general del Patrimonio del Estado, con relación al Parque, que el Ayuntamiento con o sin permuta del solar de la Avenida, no tomará en consideración ninguna propuesta que no disponga en favor de la ciudad una mancha verde, una zona verde de 25.000 metros cuadrados.

El Ayuntamiento comprende la necesidad de realizar algunas edificaciones, pero la negociación a recomenzar si se quiere que siga adelante habrá de situar una edificación sobre una superficie muy inferior a la del Parque.

LA ESTACION DE SOLLER

No está lejos sino próxima la reversión del ferrocarril de Sóller al Estado. Incluso se tienen noticias de que el Estado desea anticipar esa reversión.

Sin perjuicio pues de bifurcar a mucha mayor profundidad la unificación de los puntos de salida es razonable y se toma en consideración desde los criterios de nuestro urbanismo.

EL SOLAR DEL CUARTEL

Pertenece al Ayuntamiento. Es un solar de la ciudad de Palma cuya ocupación por el ramo de Guerra fue declarada a precario por el Tribunal Supremo en litigio dirigido por el inolvidable abogado Félix Pons Marqués.

Las fotos que ilustran la totalidad de la manzana dan idea del valor actual del mismo.

El Ayuntamiento, si el Patrimonio está interesado no tiene inconveniente en permutarlo. El Estado, cuyo patrimonio se encuentra jurídicamente unificado desde el 78, sentía la necesidad de dicho solar para realizar un edificio administrativo donde instalar varias direcciones provinciales periféricas.

Pero si en las intenciones antiguas del Ayuntamiento entraba el singularizar la ordenación de volúmenes para dicho edificio, en estos momentos se considera que las plantas edificables son suficientes sin entrar en especulaciones de altura.

NEGOCIARA CORT

El período que puede abrirse para reconsiderar la cuestión será negociado por Cort con el Ministerio de Hacienda, de quien depende la dirección general del Patrimonio del Estado.

Otra cosa a considerar aparte será el tema funcional de las estaciones sobre el que puedan en su momento converger otras competencias.

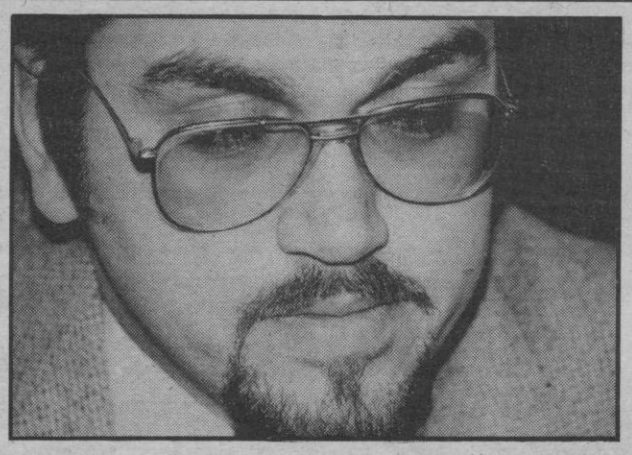

El criterio del Patrimonio del Estado habría de apoyarse en una filosofía de permanente reversión a la comunidad. Tienen mejor lógica las cesiones gratuitas que las ventas o que las permutas. Este es el juicio acerca del tema del primer teniente de alcalde Guillermo Mansilo.

Tanto si hay permuta como si no se produce el ministerio de Defensa cesará en la ocupación de esta céntrica manzana de Palma. (Fotos VIVES)

Los terrenos que ocupa el cuartel de Ingenieros en la Avenida forman una manzana completa próxima a los nueve mil metros cuadrados. Hoy por hoy son propiedad de Palma y están ocupados a precario.

Ses gloses d'en Penjaroi

Han canviat un delegat.
Es d'Educació i Ciència
ja han tenguda paciència
era hora de fer es barat.
Don Andreu Crespí que ha entrat
ha dat sa primera pista,
com a bon socialista
escoles vol construir
i jo li voldria dir
que no s'heu perdés de vista
que encara sia trista
sa nostra realitat,
qualca poble s'ha quedat
més de cinquanta anys enrrera
i no té escola Egebera
que les ho pagui s'Estat.
Això a més dun desbarat
que a qualca familia apura
pereix d'una dictadura
sa manca de llibertat.

M.C.D. 2022

Aquí, la noticia

Sesenta días de gobernador

Ayer, 16 de febrero, se cumplieron dos meses justos de la llegada del gobernador civil Carlos Martín Plasencia. Sesenta días y un pico que habrán servido para que el nuevo gobernador se haya hecho cargo de la situación.

Cuatro alcaldes del PSOE

Ante la proximidad de las elecciones municipales, como ejercicio curioso, hemos repasado la lista de los diversos colores de los ayuntamientos isleños.

Y hemos vuelto a ver que actualmente, en todo el archipiélago, no hay más que cuatro alcaldes socialistas: los de Palma, Alaró, San Lorenzo y Capdepera. Cuatro, sobre un total de sesenta y dos.

Seguro que en el próximo turno habrá mas. El pronóstico es fácil.

Un departamento de prensa

Está a punto de ponerse en marcha un gabinete de prensa en el Gobierno Civil, departamento que siempre ha estado bastante descuidado en aquella casa.

El responsable será un periodista profesional, procedente de los Medios de Comunicación Social del Estado.

Hoy comienza el torneo de bridge en el Casino

Hoy, viernes, dará comienzo en el Casino de Mallorca la segunda edición del Torneo Internacional de Bridge que antes de su inicio ya tiene asegurado un gran éxito, como lo prueba la participación de más de cien parejas que constituye todo un record, ya que esta cifra no ha sido jamás alcanzada anteriormente en los torneos que vienen disputándose en España. Y si a ello añadimos que entre estas parejas figuran personajes muy conocidos, es por lo que decimos que el éxito está asegurado.

Entre estos participantes, veinticinco parejas son de Palma y entre los visitantes destacan el editor Lara, el joyero Puig Doria y el cantante Miky con su esposa, siendo muy posible asistan también la guapa Lola Forner y el conocido deportista y periodista César Pérez de Tudela.

Capítulo aparte merece la cuantía de los premios, ya que en total serán más de un millón de pesetas los que se distribuirán, lo que igualmente constituye otro record y por tanto es fácil augurar que esta edición superará en todos los aspectos a la primera.

Convocado el premio de poesía «Reina Amalia»

Se han convocado los premios de poesía «Reina Amalia» 83, que organiza Esteban Pisón. Los poemas, de tema libre y en castellano o catalán, se enviarán por duplicado y con extensión máxima de 25 versos a la librería «Cavall Verd», de Palma antes del 30 de abril.

Los poemas podrán ir firmados o con lema y plica, pero sólo una poesía por autor.

Habrá un premio de 10.000 pesetas y el poema ganador se publicará en la revista «Bajarí». También recibirá una ilustración de la poesía del pintor Iriberrri.

Bartolomé Mestre patrocina un trofeo al autor del mejor verso. El 14 de mayo se dará a conocer la lista alfabética de las poesías seleccionadas para el acto público de la lectura-votación de sus autores el día 20 del mismo mes.

Estadísticas de Circulación

Un total de 92 fueron los accidentes de tráfico habidos en febrero de 1982, según especifica el último boletín informativo de la Dirección General de Tráfico. De estos 92 accidentes resultaron heridas 140 personas y entre ellas 7 muertos.

Asimismo, durante el mismo periódo mencionado se matricularon 1.642 vehículos, de los cuales 139 eran de procedencia extranjera, 1.582, nacionales y uno oficial.

Seminario sobre ahorro de energía

Los próximos días 24 y 25 se va a celebrar en el auditorio de la Cámara de Comercio, Industria y Navegación de Mallorca un seminario informativo que tratará, en extensión y profundidad, sobre el recientemente elaborado «Reglamento de calefacción, climatización y agua caliente sanitaria», así como de sus instrucciones técnicas complementarias.

El objetivo de estas jornadas es divulgar entre los profesionales interesados en este tema el contenido de dicho reglamento, así como recoger todas aquellas sugerencias que surjan a lo largo de las exposiciones y que serán trasladadas a la comisión permanente del Centro de Estudios de la Energía, organizador de estos encuentros.

La idea concreta es la de disminuir el consumo de energía en la calefacción, climatización y agua caliente, pero sin ningún menoscabo para la calidad de la vida.

Damià Jaume en «Arco-83»

Presentado por la galería alemana Levi, el pintor isleño Damià Jaume está presente con cuatro de sus obras y varios dibujos, en la exposición «Arco-83» ayer inaugurada en Madrid, y entre los realistas españoles Claudio Bravo, Toral etc. modernistas alemanes y autores rusos contemporáneos para esa importante muestra artística de primera magnitud.

Fin de nombramientos y cambios

Próximamente, la próxima semana casi seguro, será nombrado el nuevo delegado de Cultura, cargo actualmente vacante. Acto seguido serán conocidos los delegados del Gobierno en Menorca e Ibiza con los que quedará completado el nuevo cuadro de cargos representativos de la Administraci6n en las islas.

Lo que quiere decir que no se producirán más cambios.

Ocaña, en «Comienza el espectáculo» de Radio Popular

Ocaña será el invitado principal del programa «Comienza el espectáculo» que se emitirá hoy por la frecuencia modulada de Radio Popular a las cinco y media de la tarde. Desde Menorca e Ibiza lo entrevistarán, respectivamente, J.J. Pons Fraga y Mariano Planells.

Otros invitados del programa que llevan Alfredo Nieto-Moreno, Rubén Avila y Jorge Pombo, serán el pintor Alseu Ribeiro y el psicólogo Herminio Domingo. Además habrá la correspondiente informaci6n sobre pintura, cine, teatro y jazz.

Aquí, la imagen

Fieles guardianes

Prestos a la acción. Estos hermosos ejemplares de pastor alemán están atentos a lo que sucede, a lo que pueda acontecer. Fieles guardinaes de un edificio en construcción, miran al exterior, ojean, olfatean... Los nervios en tensión remarcan su postura y figura, de guardianes. El perro, el mejor amigo del hombre, aunque sea una frase manida, es también empleado por que el hombre para su propia defensa y para la de sus propiedades. Foto: COSME VIVES

PEBALSA

Por acuerdo del consejo de administración, se convoca a los Sres. accionistas de Pescados Baleares S.A. (PEBALSA) para celebrar junta general ordinaria y extraordinaria en el domicilio social en la ciudad de Palma de Mallorca el próximo día 5 de marzo de 1983, a las 14 h. en 1ª convocatoria o para el día siguiente en el mismo lugar y hora en 2ª convocatoria, con arreglo al siguiente orden del día.

1º.— Examen y aprobación si procede del balance memoria y Cta. de pérdidas y ganancias de la sociedad correspondientes a los ejercicios de 1981 - 1982.

2º.— Nombramiento de censores de cuentas.

3º.— Cese de cónsejeros y nombramiento de consejo de administración o administrador singular.

4º.— Rectificación de los estatutos sociales para subsanar los defectos señalados por el Registro Mercantil.

5º.— Otorgamiento de los apoderamientos necesarios para protocolizar e inscribir los acuerdos que lo requieran.

6º.— Elaboración y aprobación del acta de la junta.

El presidente del consejo de administración.
Palma de Mallorca 17-2-83

AYUNTAMIENTO DE CAMPOS DEL PUERTO

EDICTO

La Corporación Municipal, en sesión ordinaria celebrada por el Pleno el ppd. día 4 de febrero del actual ejercicio, acordó aprobar inicialmente el Proyecto de Urbanización de los terrenos incluidos en el Plan Parcial de la finca «Ses Covetes», que ha sido redactado por los Técnicos Sres. Bayo y Villalba, y promovido por la Entidad Escandiaplan A B, con lós compromisos contraídos mediante documento público de fecha 30 de octubre.

En cumplimiento de lo acordado, se somete todo el expediente y documentación anexa a información pública, durante el plazo de quince días, de acuerdo con el Título 2º Artº 4º/1 del Real Decreto-Ley Nº 3/1980 de 14 de marzo, en la Secretaría de este Ayuntamiento, a fin de que cualquier persona o Entidad pueda presentar cuantas objeciones y observaciones le parezcan oportunas con arreglo a Derecho.

En Campos del Puerto a día 8 de febrero de 1983
EL ALCALDE-PRESIDENTE

M.C.D. 2022

Sa Gent

Antonio Agustín

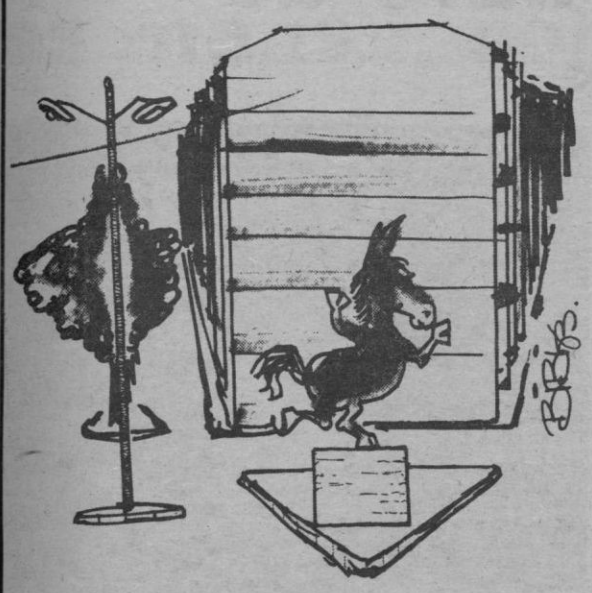

Para pasar a contarles lo que va a costar el III FESTIVAL DE TEATRO conviene adelantar como agua de azahar la progresiva importancia que va revistiendo en la política cultural de CORT. Y es que van a ser ni más ni menos que unos DIECINUEVE MILLONES de pesetas. Para no equivocarnos VEINTE MILLONES. Del año pasado y este las COMPAÑIAS nada menos que han DOBLADO sus «cachets». (De oblea para tragar mejor). No es que el AYUNTAMIENTO vaya a echarse atrás por ello ya que a la vista de la importancia del anual evento si hay que echarle el chorro millonario pues se le echa y en PAZ. El que no viene es NUREYEV por falta de fechas, cuyo espectáculo iba a haber costado para TRES ACTUACIONES nada menos que DOCE MILLONES de pesetas. Lo que significa que la falta de fechas haya sido una suerte ni mucho menos. Vamos a tener una actuación personal de DARIO FO, que el gran autor es, además, un histrión maravilloso. Pero del programa detallado del FESTIVAL o MOSTRA o MAYO TEATRAL ya hablaremos otro día. La fundición en ITALIA de la escultura CABALLO donada por ALIGI SASSU a nuestra ciudad, ha costado UN MILLON SEISCIENTAS CINCUENTA MIL pesetas. Se ha encargado a una empresa local la construcción de una base a colocar en la confluencia de las calles MANACOR y HONDEROS para montar la obra de SASSU a punto ya de llegar a PALMA. Es digno de subrayarse con satisfacción que habiten nuestras calles muestras contemporáneas de arte debidas a CALDER, MIRO, SASSU. Y por favor, dejen ya de pensar en el TUBO —y no digan tubo, digan tub o digan canut, gracias— que esa es otra copla. EL CABALLO de SASSU ha encontrado un emplazamiento con excelente perspectiva. Cuando yo tenía DIEZ años pusieron allí un CAÑON mirando a la calle MANACOR, durante unos días. Todavía un fielato y un peso municipal, entonces. Prefiero el CABALLO, Con mucho. Aunque no digo que un cañón no decore, cuidado. También hubo por allí, una vez, una fuente que a veces funcionaba, de colores, pero molestaba a los coches y la quitaron por el procedimiento del nunca más se supo. Que no es mal procedimiento no para la política del poner sino para la política del quitar. No fue el último PER ABAT, que todavía quedan copistas beneméritos como LORENZO PEREZ a quién el AYUNTAMIENTO ha confiado la copia del MANUSCRITO de don GERONIMO BERARD (el del baluarte) titulado «HISTORIA DE LAS VILLAS DE MALLORCA». El manuscrito de la BIBLIOTECA MUNICIPAL será cotejado con los que se conservan en MONTSERRAT y en la BIBLIOTECA MARCH y tras ese debido estudio se procederá a la edición de su texto íntegro. Que hombre de tanta valía intelectual como LORENZO PEREZ vaya a tirar de péndola y se copie el manuscrito de BERARD juro que es noticia. Lo que no me parece ni medio bien es que por hacerlo sólo cobre CIEN MIL PESETAS, muchísimo menos de lo que cuesta fundir en bronce un CANICHE. Aunque sea sin firma y para que no muerda más. En cuanto pueda tomarme unas vacaciones voy a refundirme en uno revisado los tres manuscritos de mi desconocida HISTORIA DE LA DRAGONERA para evitar problemas de futuro. Ejem. Prefiero que mi obra espere el siglo de su edición ofreciendo facilidades, claro. JUAN NADAL felicitó a JOSE CARLOS TOUS en plena plaza de SANTA EULALIA por su fichaje liberal-aliancista. NOBLEZANobleza obliga. Estoy convencido de que cuando JUAN NADAL pase al PCIB, le devolverá la felicitación JOSE CARLOS TOUS.

En la Lonja abierta al público durante un mes

Hoy se inaugura la Exposició d'Escultura Contemporània»

A. M. T.

Se inaugura esta tarde en la Lonja la «Exposició d'escultura contemporània» que reúne ochenta y tres obras de unos cincuenta artistas y que se exhibe por primera vez al público.

Responde esa muestra única a una colaboración entre la Fundación Bartolomé March y el Consell General Interinsular por medio de la Consellería de Cultura.

ABIERTA UN MES

En una improvisada rueda de prensa celebrada en la propia Lonja, el título del citado departamenteo autonómico destacó el carácter de primicia de esa exposición, por cuanto pertenece a los fondos privados del magnate financiero. Señaló en este sentido que se exhiben un treinta por ciento del total de obras escultóricas instaladas en su finca en Cala Ratjada. El presupuesto de la exposición, por parte de la Consellería, se aproxima a los dos millones de pesetas, destinados a sufragar los gastos de traslado y ubicación de las importantes piezas. La citada Fundación corresponde a su vez con los gastos del seguro, que se elevan «entre medio y un millón», según fue dicho.

La exposición permanecerá abierta al público, con carácter gratuito durante un mes. Han sido editados dos tipos de catálogos que dan noticia de cada uno de los autores y que será vendido el segundo a un precio módico, «asequible a los estudiantes».

Con respecto a la apertura de luz de las puertas del edificio de la Lonja, tradicionalmente tapiadas y que quería hacerse coincidir con la inauguración de la muestra escultórica, fue señalado también que por problemas técnicos sólo una de las puertas quedará acristalada, esperando que los trabajos en la segunda puedan ser completados en el curso de la semana próxima.

(Fotos Juanet)

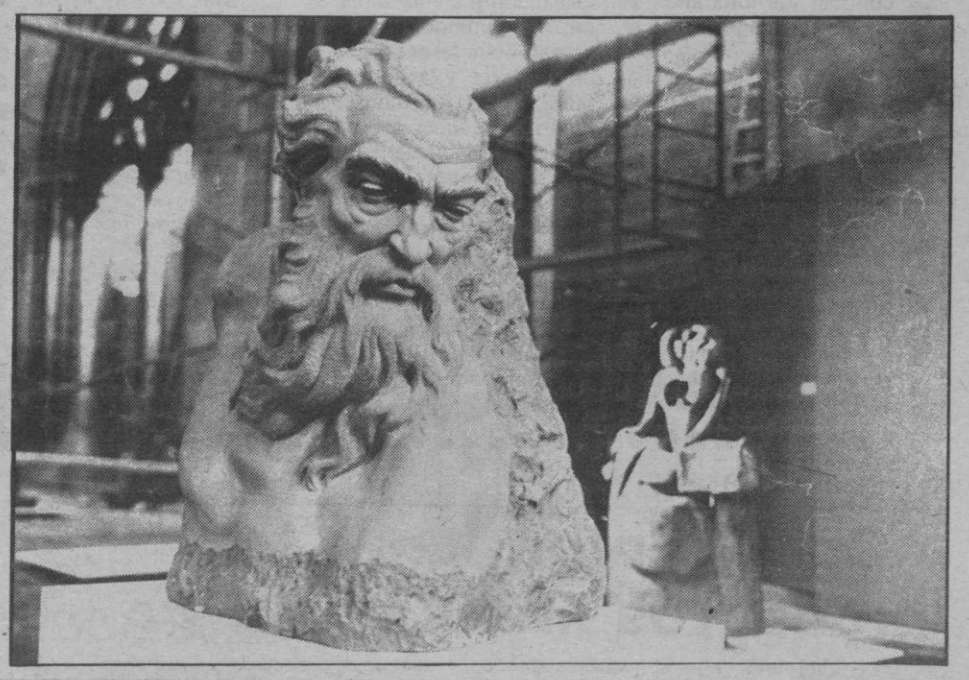

Invitado por el Consell Insular

El presidente del CGI, ayer en Ibiza

A.M.T.

Francesc Tutzó, presidente del CGI, visitó ayer Ibiza, invitado por el presidente del Consell Insular, Cosme Vidal, acompañado por el titular de la Conselleria de Turismo, Economía y Hacienda, Francisco Jover.

Tutzó, en unas primeras declaraciones señaló, según indicaba ayer una nota de prensa, que «la política que debe llevar a cabo el CGI, es de carácter institucional, con el apoyo de todos los partidos políticos».

Después de una recepción en la sede del Consell, Tutzó visitaría el Hospital Insular, una finca experimental agraria en Santa Eulalia, el parque de bomberos y asistiría a una reunión de turismo y a un encuentro con los informadores locales.

En sus declaraciones señaló también que dentro del concepto de «unidad y concertación» la junta de portavoces del CGI le había dotado de un juego político del que «son sus ejes primordiales, la política de delegación de competencias y de participación de los Consells Insulares».

En este mismo sentido fijo el objetivo de la Autonomía «en el acercamiento de la Administración al administrado, y es en Ibiza y en Menorca donde más se nota —dijo— la necesidad de descentralización del poder».

Por su parte el presidente del Consell Insular, Cosme Vidal «glosó la figura de Tutzó —señala la citada nota— manifestando su coincidencia de pareceres y trayectoría política», señalando que «si la Autonomía no se basa en los tres pilares de los Consells Insulares, no será posible la construcción del país balear».

El presidente del CGI, que regresó ayer noche a Palma, viaja esta mañana a Madrid para asistir a la entrega de la «medalla de oro» del Senado a los representantes de los parlamentos autonómicos ya constituidos. Acompaña a Tutzó el presidente del Consell de Eivissa-Formentera. Ambos asistirán también a la recepción que el presidente del Gobierno, Felipe González, concede a los citados representantes, según indicó ayer el gabinete de prensa del CGI.

(*) El PSM ha recibido una alenta nota del director general de relaciones diplomáticas y sociales de la Defensa, Luis Reverter, en relación con la petición cursada al ministro de Defensa «sobre el peligro de la presencia de buques con armamento nuclear en aguas de las islas». En la nota se señala que el ministro «ya ha efectuado gestiones con el embajador de EE.UU., notando espíritu de cooperación por su parte a encontrar una solución».

M.C.D. 2022

La entrevista

Toni Terrasa, promotor de un curso de acampada

Toni Terrasa es un viejo colaborador de «Baleares». Desde siempre se ha dedicado al tema de la juventud y al del ocio. Ahora está enfrascado en llevar a la realidad el II «Curs de tècniques d'Acampada» que organiza el «Centre d'Estudis de l'Esplai».

—¿Quienes pueden inscribirse a este curso y dónde?.

—El curso va dirigido a todos los jóvenes de 16 a 18 años, de ambos sexos, que deseen conocer esas técnicas de acampadas y que después quieran enseñar a sus amigos y convertirse así en monitores. Las personas que deseen apuntarse han de hacerlo en la Secretaría del Centro, en la calle Imprenta, 1, principal, de Palma cada día de 18'30 a 20 horas.

—Hablemos de la filosofía del curso...

—Nuestra idea es la de dar a conocer al joven las técnicas correspondientes para salir a la montaña sin peligro alguno y que sepa cómo ha de comportarse para conocer los itinerarios y no causar ningún daño a la naturaleza.

—¿Cómo se desarrollará el curso?.

—Sebastián Juan y Pep Quevedo serán los directores de este segundo curso de acampada. Los jóvenes pagarán una matrícula de 1.000 pesetas y después 500 pesetas por cada uno de los encuentros que se celebren en Galilea, concretamente en el convento de monjas.

LOS TEMAS

—¿Qué temas trataréis en estas jornadas?.

—El curso tiene dos apartados: Uno que se celebrará como jornadas de convivencia en el convento de monjas de Galilea los fines de semana del 26-27 de febrero y 6 y 7 de marzo con temas de estudio sobre la montaña.

—¿Qué estudiarán los chicos?.

—Habrá una mesa redonda sobre lo que es el ocio, «l'esplai». Se presentará el contenido del curso y se realizará una proyección de un audiovisual sobre el montañismo. El domingo, día 27 se estudiará la geografía de Mallorca y la riqueza de la sierra. También se darán a conocer los itinerarios con sus ventajas e inconvenientes, así como la legislación actual (permisos, autorizaciones, consejos, etcétera).

—¿Se terminan aquí los trabajos teóricos?

—No. El fin de semana siguiente 6-7 de marzo, se estudiará la importancia y los valores del excursionismo, así como otros itinerarios de Mallorca; los primeros auxilios, las curas de urgencia en la montaña y cómo preparar una divertida velada. También se darán a conocer cuál es el material personal y comunitario que se ha de llevar; cómo preparar la mochila, el estudio de la previsión del tiempo, etcétera...

EN LA MONTAÑA

—Creo que también se harán excursiones a la montaña...

—Así es. Tendremos dos salidas: A la comuna de Bunyola y a Maristella y Esporles. Estas salidas se realizarán los días 12-13 y 19-20 de marzo. La salida en la primera ocasión será en tren. Durante esta salida se estudiarán las técnicas de animación (juegos y canciones); orientación y tipografía, planos, mapas, realizaciones de croquis. Al día siguiente se verán las técnicas del fuego, las prácticas de orientación.

—¿Cuál será el último trabajo?

—Saldremos en autobús hacia Esporlas. Allí se formarán tres grupos de trabajo: Montaje de tiendas, técnicas del fuego y preparación de una velada. Cerraremos esta parte práctica enseñando a los jóvenes técnicas de campismo, descubrimiento del medio y cómo desmontar un campo de tiendas.

Al final el joven se habrá formado para ser, a su vez, monitor.

Rivero

Rosa Planas y su primer libro de poemas

Mateo Cladera

Cree haber hecho el ridículo, Rosa Planas, al haberse atrevido a publicar su primer libro de poemas. Es natural. Siente ridículo el pequeño, cuando cuenta sus sueños; siente ridículo el mayor, cuando ha confesado su pecado. El mayor pecado de Rosa es haberse atrevido a escribir poesías y después publicarlas, al igual que lo hicieran Espronceda, Quevedo...

Rosa Planas fue finalista en el premio «Biblioteca Atlántica» que se concede en Barcelona. Es licenciada en filosofía y letras y especialista en lengua castellana.

El libro se titula: «Letras de lluvia». ¿Por qué este título?

—La lluvia es algo inapreciable, ambiguo y a la vez muy concreto que se relaciona con el lenguaje poético.

—¿Cómo es tu poesía?

—Nunca he amado la poesía del sabueso; por eso intento que la mía sea lo contrario.

—¿Cuándo empezaste a escribir?

—En la pubertad de la inocencia, vomité mi primer descontento y la misantropía se extendió con facilidad.

—¿Cómo eres?

—Un tanto maniquea, veo el mundo entre lo que es espiritual y lo que no lo es.

—¿A qué círculo poético pertenecen?

—A ninguno, entre otras cosas, porque los círculos presumen de lo que carecen: en un círculo cultural es donde menos cultura hay.

—¿Huyes de algo?

—De los símbolos y de los hombres difíciles.

—¿A quién rechazas?

—A los rumiantes y a los animales de lengua bífida.

—¿Qué amas?

—La luz, sobre todas las oscuridades del ser.

Este primer libro de Rosa Planas será presentado al público en el Estudio General Luliano, el próximo día 22, a las 8 de la tarde.

Foto: Juanet

Aún más barato

«Continente» lanza los productos libres de carga

En el transcurso de un almuerzo celebrado el pasado miércoles en el restaurante Ancora, fue dado a conocer a los medios de comunicación locales la nueva fórmula de venta que a partir de estos momentos se ha introducido en todos los supermercados «Continente».

UNA FORMULA REVOLUCIONARIA

La fórmula que ahora ha puesto en marcha Continente, ha sido calificada por los más eminentes economistas como «revolucionaria». Aunque existen ejemplos similares en otras firmas de supermercados en otras ciudades españolas, en Mallorca, esta firma es la que lo ha introducido.

Se trata, ni más ni menos, que vender gran número de productos con la marca Continente, sin perder en absoluto la calidad que ofrece la marca del fabricante.

Continente ha denominado esta fórmula como «productos blancos», y la campaña de publicidad ha salido al mercado bajo el slogan «pague menos por igual calidad»'

Con ello se consigue que el cliente pague hasta un 30% menos que en el resto de los productos emvasados en origen, ya que se evitan cargas de embalajes sofisticados, gastos de distribución, intermediarios, publicidad y un largo etcétera.

En definitiva, a partir de ahora en Continente y siguiendo con la filosofía de esta empresa, es decir; calidad, presentación y precio, se podrá comprar mucho más barato que antes. El consumidor, seguro, lo agradecerá.

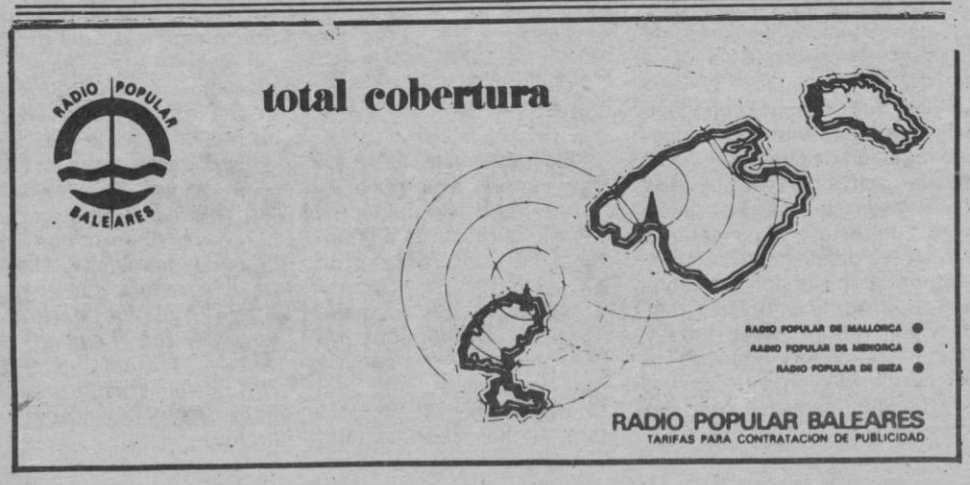

La Consellería de Cultura patrocina dos estudios sobre el Consulado del Mar

La comisión permanente del Instituto de Estudios Baleáricos ha acordado recientemente subvencionar una investigación histórica-archivística sobre el Consulado del Mar a cargo de M. A. Trapero y adjudicar a Román Piña Homs la beca de investigación, dotada con trescientas mil pesetas, para la realización de un estudio sobre «El Consolat de Mar de Mallorca».

El proyecto presentado por Román Piña deberá desarrollarse en el plazo máximo de un año. Contempla una primera parte expositiva de la realidad marítimo mercantil de Mallorca durante la Edad Media, y la parte fundamental se refiere a la estructura orgánica del Consulado como tribunal del comercio marítimo, que permitió consolidar la normativa del llamado «Llibre del Consolat de Mar», antecedente en Europa del moderno Derecho Mercantil. De ahí la importancia de un estudio como el mencionado.

El Consell General del Instituto se reunió recientemente con el fin prioritario de programar los principales puntos de su actuación en el presente año.

En el capítulo de ayuda a la investigación se acordó la convocatoria para el curso 83-84 de las cinco ayudas que viene destinando el Instituto a estudios de tema científico. También se acordó celebrar las III Jornadas de Estudios de Historia Local, que a lo largo de las dos convocatorias anteriores han tenido una amplia resonancia y en las que han participado investigadores españoles y extranjeros.

En el capítulo editorial el Instituto seguirá publicando la revista «Estudis Balearics» que recoge aquellos temas que representan la actualidad de la investigación en las islas, posibilitando así su conocimiento por parte de un amplio círculo de lectores.

Finalmente, cabe señalar que entre los acuerdos tomados por la Comisión Permanente, y ratificados por el Consell General, están diversas subvenciones, por ejemplo a la revista «Endins» y a un estudio sobre la especie «Baleaphryne muletensis» a cargo de J.A. Alcover.

M.C.D. 2022

Un libro sumamente práctico para los colegios

Miguel Deyá presenta: «Amb les mans», sobre trabajos manuales

Mateo Cladera

En la presentación del libro, lo dice Bartolomé Rotger: «Miguel Deyá Palerm es un caso excepcional. No solamente ha fracasado el afán de jubilarlo, por haber llegado a la edad reglamentaria, sino que, por poco margen que se le de, es bien posible que nos jubile a todos. Es tanta su clarividencia de espíritu que, a medida que pasan los años, va adquiriendo, como el vino añejo, más consistencia y más profundidad».

De todos los mallorquines y más de los alumnos que durante varios años le tuvieron como maestro, es conocida la personalidad de Miguel Deyá que precisamente se jubiló por edad, hace ya cinco años —¡como si fuera ayer— era entonces director del colegio de Son Españolet.

Ayer nos presentó, con la ilusión del joven que escribe su primer libro, el que ha titulado «Amb les mans». Un libro de ediciones Cort que la experiencia de Miguel Deyá ofrece a los maestros para trabajos manuales en la escuela. Un importante libro, práctico que, sin lugar a duda, ayudará a la enseñanza.

Dedica el libro a todos aquellos alumnos del colegio Nacional de Son Espanyolet que realizaron los trabajos que se explican en las 130 páginas de que se compone la obra.

Todos los trabajos que se presentan, se han realizado ya en la escuela. El autor nos manifestó que escribir este libro, le ha llevado muy poco trabajo ya que son cosas vivas que el tiene muy presentes.

DOS ORIENTACIONES

Aprovecha el prólogo del libro, para decir a los maestros que, en el trabajo escolar se pueden dar dos orientaciones: o dar información, noticias más o menos aisladas; o conocimientos ordenados.

Cuando se dan noticias, el trabajo escolar queda reducido a pura casuística. Así se hacen niños «almacenes»; dar cosas concretas, situadas estrictamente dentro de un orden escolar, a la larga serían simples noticias. El tipo de trabajo que presenta en el libro, tiene por finalidad, ampliar el orden puramente escolar; motivar y vitalizar la enseñanza y proyectar la escuela hacia la sociedad.

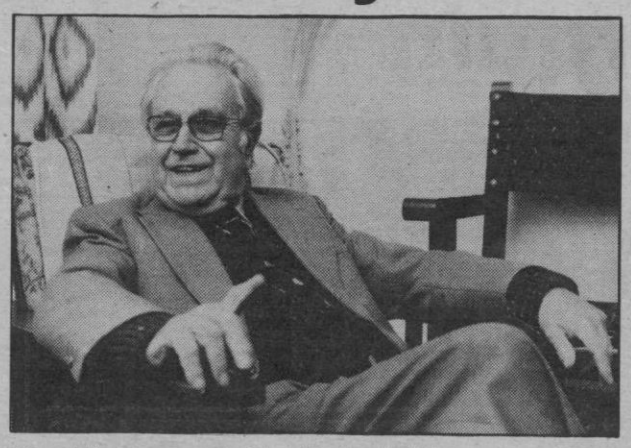

Miguel Deyá nos presenta su libro: «Amb les mans» y piensa que no será el último.

En el libro nos presenta el autor, por ejemplo, la forma de hacer un plano del pueblo o barrio donde se vive, la maqueta de un edificio, la de una calle, belenes, figuras, murales y carteles, etc. Todo un cúmulo de actividades muy prácticas y provechosas para el alumno.

Pero, Miguel Deyá sigue... y en la actualidad después de haber escrito por encargo del Ayuntamiento de Palma la Constitución adaptada para niños, trabaja y ofrecerá unos ejercicios para el estudio de los pueblos o de los barrios de las grandes ciudades.

En definitiva, un maestro oficialmente jubilado, pero que sigue trabajando en temas de enseñanza y comprando libros sobre lo que ha sido toda su vida. Nada menos que 280 tiene en su biblioteca referentes a trabajos manuales.

Un libro el que hoy se presenta Miguel Deyá: «Amb les mans», de suma utilidad para las escuelas.

—Foto: Juanet

Cort, 1

Se suprimen todas las antiguas zonas azules

● Se crean seis únicas zonas nuevas limitadas a una hora

El regidor Paco García, responsable municipal del tema, hacía saber ayer a los informadores, al tiempo de mostrarles un poster azul anunciador que será colocado en las papeleras de la ciudad, que en el plazo de un mes va a quedar cambiado el tema de las zonas azules para aparcamiento en Palma.

Nada menos que se trata de la desaparición en su totalidad de las zonas azules sujetas a limitaciones de horario. En lugar de las existentes ahora van a crearse seis.

6 ZONAS AZULES PARA PALMA

Explicó el concejal que esta reducción de las limitaciones sólo es pensable si va acompañada de un gran rigor sancionador para las infracciones. El tiempo de permanencia autorizada será de una hora nada más.

—Pero se tratará de lugares vigiladísimos. Naturalmente la Policía Municipal procederá a esa vigilancia y no habrá tolerancias. Durará una hora y la infracción será sancionada en todos los casos.

6ZONAS ESTRATEGICAS

Se trata de los seis lugares de la ciudad donde se ha detectado la mayor necesidad de parqueo de vehículos. Son los siguientes:

Plaza de San Francisco
Plaza de Santa Eulalia
Plaza Santa Catalina Thomás
Plaza del Olivar - Tous Ferrer
Tous y Maroto - Constitución
Jaime III - Barón Sta. M.ª del Sepulcro.

Paco García nos expresaba su confianza en la colaboración ciudadana.

ULTIMOS DIAS REBAJAS ULTIMOS DIAS

PANTALONES CABALLERO ..... 145,- PTS.
CAMISAS CABALLERO ..... 395,- PTS.
PIJAMA CABALLERO ..... 395,- PTS.

CHAQUETONES NIÑO desde ..... 1.395,- PTS.
CHANDAL FELPA NIÑO desde ..... 495,- PTS.
JERSEY CUELLO CISNE NIÑO-NIÑA, desde ... 195,- PTS.

FALDAS SEÑORA CALIDAD ..... 750,- PTS.
VESTIDOS SEÑORA ..... 795,- PTS.
BLUSAS SEÑORA ..... 295,- PTS.

MANTAS LITERA LISAS, desde ..... 395,- PTS.
ALFOMBRAS, desde ..... 345,- PTS.
VAQUEROS PANA MARCAS ..... 795,- PTS.
TEJANOS AZULES, desde ..... 495,- PTS.

El "Devora-Precios"

NUESTRO TIBURON
CONTINUA DEVORANDO
LOS PRECIOS SIN PARAR.

SABADOS TARDE ABIERTO

TIBURON

C/. VELAZQUEZ, 3 - ANSELMO CLAVE, 4 - C/. SAN MIGUEL, 51 - C/. CAPITAN CRESPI COLL, 15 SON GOTLEU.

M.C.D. 2022

Actuarán hoy y mañana junto a «Radio Futura»

The Fofy's, nuevo grupo musical mallorquín

The FOFY'S será el grupo musical mallorquín que abrirá concierto hoy viernes a las diez de la noche en una de las actuaciones que se están celebrando esporádicamente en el TAGOMAGO.

Aprovechando la actuación de THE FOFY'S y de RADIO FUTURA, que vienen de Madrid, se presentará la nueva revista «TOTAL», revista que ya tuvo su presentación en Madrid y en Barcelona confirmándose de esta forma la nueva etapa que está adquiriendo en la actualidad la sala de Palma alineándose con las salas de conciertos de «nueva ola» y de los nuevos movimientos musicales que están teniendo lugar en nuestro país.

THE FOFY'S, que en un principio sólo constaba de cuatro componentes, está formado en la actualidad por seis, ya que añadieron a su instrumentación teclado y bajo. En total son, batería, vocalista, bajo, teclado, guitarra rítmica, y el guitarrista solista.

Aún no han grabado ningún disco y carecen de maqueta alguna, sus actuaciones han tenido lugar sólo en Mallorca y más concretamente en Palma, donde hace poco estuvieron tomando parte de unas jornadas de rock.

El nombre del conjunto (THE FOFY'S) no tiene nada que ver con algo infantil, como puede sonar en primer lugar; viene de mucho antes de que se formara el conjunto, y más que un nombre es una manera de pensar y de ir por la vida. Intentan transmitir algo al público y que éste lo pueda recibir.

Su forma de ver la vida es lo mismo que si mezclaran varios colores y saliera una combinación extraña. Su música, en opinión del grupo, no tiene nada que ver con lo que se hace en estos momentos. Y con ella quieren representar toda su historia de la mejor forma posible, pero también hay que tener muy en cuenta su actuación, a la que ellos dan la mayor importancia, siendo uno de sus puntos fuertes. Empezaron hace seis años, y ésta será su primera actuación en serio.

Robo por valor de 70.000 pesetas en el bar de las pistas de «Ca'n Prunes»

La fama, la popularidad también tiene su precio. Están tan en boga las pistas dedicadas a la práctica del arrollador fútbol-sala instaladas en el recinto del Restaurante «Ca'n Prunes», que además de ser atractivo de deportistas también han merecido la atención de los ladrones.

Se debieron decir los perillanes que bien provistos tenían que estar la bodega y almacén del bar, a tenor de la afluencia de clientes y del buen servicio que se ofrece, y anteanoche decidieron constatarlo.

No hay duda que los ladrones estudiaron previamente las posibilidades de acceso y el camino más viable. Descartado el entrar al bar por la puerta principal optaron por la posterior y provistos de cizallas o herramienta similar previo destrozo de más de diez metros de la rejilla que protege las pistas y luego despanzurrar la puerta, penetraron en el bar y de aquí a la bodega y almacén. Por la misma salieron cargados con un botín consistente en varios jamones, chorizos y otros productos; botellas de licores del más elevado precio y del video y cintas, además de destrozar la caja registradora, en busca de dinero. Total que entre los daños causados y lo robado las pérdidas sufridas alcanzan las setenta mil pesetas.

Desde hoy en «Ca'n Prunes» aconsejarán así: «Cría fama, échate a dormir, pero... ojo con los ladrones».

Camionero muerto de un calapso en el Dique del Oeste

Al volante de su camión se dirigió a primeras horas de la mañana de ayer al Dique del Oeste, Bartolomé Ballester, de 40 años de edad, para efectuar un transporte.

Se encontraba junto a su vehículo mientras se realizaba la carga cuando se sintió repentinamente indispuesto, perdió el sentido y cayó al suelo. Acudieron en su auxilio las gentes que había más próximas pero nada pudieron hacer ya por el infortunado pues había dejado de existir. Según el dictámen médico se consideran las causas del repentino fallecimiento a un síncope cardíaco.

En la Estación Naval de Mahón

Tres marinos muertos y otro herido grave

Les cayó encima una pesada plancha que izaba una grúa

Hacia las cuatro de la tarde de anteayer, miércoles, se produjo un trágico accidente en las instalaciones de la Estación Naval de Mahón a consecuencia del cual perdieron la vida el alférez de Navío, José Blasco Ugarte; el sargento primero contramaestre, Francisco Romero Fernández y el marinero Antonio Sánchez, sufriendo heridas que calificaron su estado de pronóstico muy grave, el también marinero Salvador Santaeulalia García que se halla ingresado en el Hospital Militar de la isla hermana.

Se encontraban realizando unos trabajos cerca del muelle. Había de ser izada, mediante el uso de una grúa, una pesada plancha de hierro. Cuando ésta se hallaba ya en suspensión y por encima de ellos fallaron los cables que la sujetaban y al desprenderse fue a caer sobre los citados, causando la muerte instantánea a tres y heridas gravísimas al cuarto.

Ayer se ofició un funeral por los fallecidos en la Comandancia de Marina.

Funeral por el presidente de la Agrupación de Escritores

Ayer por la tarde se celebró en la parroquia San José Obrero, de Palma, un funeral por el alma de Laureano Mela Espinosa, presidente de la Agrupación Hispana de Escritores, que falleció recientemente en Mataró, a los 55 años.

Precisamente al quedarse sin presidente esta agrupación de escritores, se ha formado una junta gestora en la que forman parte todos los delegados de la agrupación, entre ellos Marcelino Arellano, delegado en Mallorca.

Instituto Nacional de la Seguridad Social

Horario de atención al público

Para conocimiento de los afiliados y beneficiarios de la Seguridad Social, se comunica que desde el pasado lunes 14 de febrero, las tareas de información general y registro (de I.N.S.S. y Tesorería) que se vienen desarrollando en la jornada de tarde en esta Dirección Provincial, se han ampliado con los siguientes servicios: Información a pensionistas, información de afiliación e información sobre asignación de médico (reconocimiento del derecho a prestaciones de asistencia médica, médico asignado y cambio de médico).

El horario de atenci6n al público durante la jornada de tarde será de 16 a 18 horas, excepto sábados.

Usted puede hacer positiva la lucha contra el cáncer mediante su donativo fijo a la Asociación. ¡HAGASE SOCIO PROTECTOR!
JUNTA PROVINCIAL DE BALEARES
TEL. 23 01 49

ROGAD A DIOS EN CARIDAD POR EL ALMA DE

D. Juan Crespí Gost

(VDO. DE MARGARITA FLORIT REBASSA)

Que falleció el día 9 de los corrientes a la edad de 76 años, en Palma, habiendo recibido los Santos Sacramentos y la Bendición Apostólica.

E. P. D.

Su afligido hijo Guillermo; hija política, Marta; hermanos políticos, Juan, Catalina, Bernardo, María, Sebastián y Margarita; nietos, sobrinos y demás familiares al participar a sus amistades tan dolorosa pérdida, les ruegan le tengan presente en sus oraciones y se sirvan asistir al funeral que se celebrará, hoy viernes, a las 20 horas, en la parroquia de la Encarnación, por todo lo cual les quedarán sumamente agradecidos.

No se invita particularmente.

El Excmo. y Rvdmo. Sr. Obispo de esta Diócesis, se ha dignado conceder indulgencias en la forma acostumbrada.

ROGAD A DIOS EN CARIDAD POR EL ALMA DE

D. Vicente Mateu Vicens

Que falleció ayer a la edad de 72 años, en Mancor del Valle, habiendo recibido los Santos Sacramentos y la Bendición Apostólica.

E.P.D.

Su afligida esposa Antonia Pocoví Mora, hijas Antonia, Petra y María, hijos políticos Juan Canals, Gabriel Fontanet y Guillermo Coll, hermana, María Josefa Mateu (religiosa convento Trinitarias de Palma), primos, sobrinos y demás familiares al participar a sus amistades tan dolorosa pérdida, les ruegan le tengan presente en sus oraciones y se sirvan asistir al funeral que tendrá lugar hoy, a las 8 de la noche en la iglesia parroquial de San Juan Bautista de Mancor del Valle, por todo lo cual les quedarán sumamente agradecidos.

Casa mortuoria: Nueva, 14, Mancor del Valle.

No se invita particularmente.

El Excmo. y Rvdmo. Sr. Obispo de esta Diócesis se ha dignado conceder indulgencias en la forma acostumbrada.

M.C.D. 2022

Raphael, el cantante:

«Tardaré en retirarme»

Rivero

Salvo que está un poco más grueso, Raphael es el mismo de hace 20 años, a pesar de sus 37 «tacos», que diría un castizo. Raphael abrió ayer las galas OTA. Su voz se hizo patente en el escenario del Auditorium. Hacía como unos diez que no venía a cantar a Palma, salvo esporádicas intervenciones en musicales.

Llegó Raphael vestido con un estilo de los años 60: Sus botines de tacón alto, su pantalón y su cuello de cisne negro hacían contrastar la enorme bufanda roja que le llenaba toda la cara.

Durante la entrevista quiso enfrentársele con Julio Iglesias: «Somos amigos profesionales y no nos vemos, por lo menos desde hace unos siete años». Y se siguió hablando de amistades: «Reconozco que soy muy buen amigo de la familia Franco. A mí no me interesa quiénes son, sino cómo son. Son mis amigos y me basta».

No quiso entrar, como es lógico, a comentar vidas privadas de nadie, como era el caso de don Alfonso de Borbón y Mari Carmen. «Han sido mis vecinos. Los conozco muy bien, pero no haré ni diré nada de ellos».

LA PROFESION

Raphael dijo que acaba de concluir una gira por Perú, Hong-Kong, Thailandia, Estados Unidos, México y recalar en Venecia, donde ha pasado su enésima luna de miel con su mujer Natalia.

También graba ahora un nuevo LP con canciones de Manuel Alejandro «el mejor compositor en lengua española». Creo que el disco saldrá a mediados del próximo mes.

LA FAMILIA, EL FUTURO

Raphael habló de su familia. Quiere que sus hijos sean buenas personas. Reconoció que Natalia es una estupenda mujer que le ayuda cada día, con la que se siente feliz.

Sobre el futuro dijo que tardaría en retirarse mientras aguante la voz y le acompañe el público. Dijo que él era un artista y no un cantante; para cantante Plácido Domingo. Sin embargo dijo que era feliz al conocerse un hombre que está dentro de la historia de la música ligera de la canción española.

LA POLITICA, UFF

No se deifinió políticamente, pero a una pregunta mía dijo que él se encontraba más a gusto en una derecha justa, liberal, tranquila, sosegada. No le van los extremos. Y con esta definición casi concluyó su entrevista, pero antes, mucho antes habló de sus movimientos: «La verdad es que yo no tengo conciencia que haga ese tipo de movimiento, pero debe ser verdad. Lo mismo me ocurre con la chaqueta. Nunca me daba cuenta cuando me la quitaba, aunque ahora no lo haga».

LOS IMITADORES

—¿Te molesta que te imiten?

—Sí y no. Sí, porque buscan ridiculizarme ante el público. No, porque es su trabajo y han de vivir de ello. Para mí me quedo con dos imitadores: Pedrito Ruiz, que creo que mañana viene aquí a Palma y es el que mejor lo ha conseguido, otro muy buena es Fernando Esteso. Tiene una buena voz; consigue una imitación casi perfecta, pero creo que se pasa en los amaneramientos. Yo no soy así.

—Pero tú eres aquel, ¿con cuál de tus canciones de identificas más?

—Yo tengo más de 100 éxitos y soy muy conocido por ellas, pero en mi interior está, sobre todo, «El pequeño tamborilero», «Desde aquel día». Son mis preferidas. ¡Ah, se me ovlidaba «La balada de la trompeta», también. (Foto DELPHI)

Primera conferencia de Administración Pública de CC.OO.-Illes

Hoy viernes a las cuatro y media de la tarde se iniciará la Primera Conferencia Sindical de la Administración Pública de CC.OO de las islas en la sala amarilla de la AISS, que proseguirá a partir de las nueve y media de la mañana del sábado.

El orden del día de la conferencia incluye la elección de la mesa de la conferencia, la discusión del reglamento de funcionamiento (comisiones de trabajo o discusión en pleno), exposición y debate de las enmiendas a las ponencias, y elección de la Comisión Ejecutiva y del secretario general. Por la importancia que tiene sobre el futuro buen funcionamiento de la Federación, CC.OO considera necesaria la asistencia del mayor número de afiliados posible.

1ª MOSTRA RACIONALIZACION ALIMENTARIA DE LA HOSTELERIA Y RESTAURACION

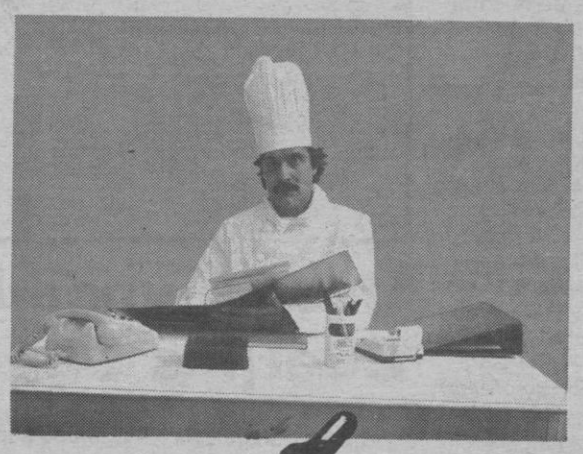

A LOS PROFESIONALES DE HOSTELERIA Y RESTAURACION:

del 22 al 24 de febrero de 1983 tendrá lugar la exposición de MAQUINARIA Y DEGUSTACION de Fast Food

Le esperamos en los locales de FRIUSA, Gran Vía Asima, 29 Polígono La Victoria de 11 a 21 horas.

No falte a la cita y... ¡Bon Profit!

TALLER DE PUBLICITAT

ORGANIZADA POR

EXCOMASA
Gran Vía Asima, 8
Polígono "La Victoria"
Tel. 29 96 66 - 62
Palma de Mallorca

FRIUSA
MAQUINARIA INDUSTRIAL DE HOSTELERIA
Gran Vía Asima, 29
Polígono "La Victoria"
Tel. 29 69 66 - Palma de Mallorca

FIRMAS COLABORADORAS:

CAFE RICO
CARMA
COCA COLA
ENERGY CONTROL
GRANINI
LLADOPOL
NESTLE
POVI
SEGURA VIUDAS
W.M.F.

M.C.D. 2022

Breve

● Los ejecutivos de la empresa privada trabajan un promedio de 56 horas semanales, según una encuesta realizada por el club de marketing de Barcelona entre sus mil asociados.

No obstante, en esta cifra no se contabiliza el trabajo que los ejecutivos se llevan a su casa, dato que, según el club de marketing, «tiene un peso específico dada la índole especial de sus tareas y que se da frecuentemente».

● El proyecto de ley Orgánica de Incompatibilidades de Diputados y Senadores ha tenido entrada en la Cámara Baja, remitido por el Gobierno, según han informado a Efe medios parlamentarios.

● El senador socialista Jesús Cabezón Alonso ha sido elegido por unanimidad presidente de la comisión especial de investigación sobre el síndrome tóxico en el Senado.

Componen además la mesa, como vicepresidente primero, Carlos Hernández Gil (PSOE): vicepresidente segundo, Julio Gurriarán Canalejas (AP): secretario primero, Eladio Castro Uría (PSOE); y secretario segundo, Miguel Marqués López (AP).

El presidente de la comisión dijo que la función fundamental de esta comisión es revisar la aplicación de las medidas tomadas por la Cámara en la pasada legislatura, así como conocer las inversiones hechas por la Administración destinadas a las invetigaciones del síndrome tóxico y escuchar a los afectados cuantas veces lo soliciten sus representantes.

● El envío inmediato a las Cortes de un proyecto de ley contra la tortura es la «propuesta estabilizadora» que un grupo de ocho intelectuales y letrados hacen al Gobierno a través de «El País».

«Preocupados por los problemas planteados por las formas de represión en la sociedad moderna», los promotores de la ley solicitan la inmediata remisión a las Cortes de un proyecto de ley que desarrolle las previsiones del artículo 17 de la Constitución y establezca la derogación de las disposiciones vigentes que impiden la asistencia letrada al detenido, la supresión de las normas excepcionales que prolongan la permanencia de los detenidos en dependencias policiales y la regulación del procedimiento del «habeas corpus» contra las detenciones legales.

Eduardo Sotillos

Hay voluntad política de cancelar la ley de Prensa

El Gobierno de Felipe González tiene la voluntad política de cancelar la ley de Prensa de 1966, según manifestó el portavoz del Ejecutivo, Eduardo Sotillos.

El señor Sotillos aseguró que la cancelación de esta ley no se hará de formá inmediata, ya que el tema no se encuentra entre las prioridades legislativas que se ha marcado el Gobierno.

«En estos momentos —afirmó— estamos en una fase de primeros contactos entre los distintos departamentos que tienen competencias en materia de prensa, como Cultura y Presidencia, para tratar de conocer las implicaciones jurídicas, profesionales, etc., que tendría la cancelación de la ley de Prensa».

ASPECTOS DEROGADOS

«Algunos aspectos de esta ley —dijo— ya han sido derogados y hay mucha gente que considera la ley prácticamente como no vigente. Lo cierto es que hay una situación jurídica enormemente confusa que queremos aclarar».

«En este sentido —agregó— yo he expresado a algunos miembros del Gobierno que existe en la profesión periodística una demanda para que se dé un acto formal por el que se derogue la ley de Prensa de 1966».

Eduardo Sotillos señaló también que no puede conocerse aún si esa ley será sustituida por otra o si se dictarán disposiciones diversas relativas a los profesionales de la información y a su actividad».

Como se recordará, recientemente el presidente del Gobierno, Felipe González, anunció en una carta remitida a la Asociación de la Prensa de Zaragoza que en fechas próximas serán regulados el secreto profesional y la cláusula de conciencia de los periodistas.

Por otra parte, fuentes de la Federación de Uniones de Periodistas de España (FUPE) comentaron, tras la entrevista que mantuvieron los miembros de su junta directiva con el portavoz del Gobierno, Eduardo Sotillos, hace varios días, que habían encontrado una buena disposición de éste hacia la creación de un Consejo Nacional de Prensa en el que hubiera representantes de las empresas, de los periodistas y de la Administración, con el fin de regular las relaciones entre los tres sectores.

Desconvocada la huelga de Cuerpos Superiores

Los funcionarios de los Cuerpos Superiores de la Administración del Estado no continuarán hoy con la huelga, al haber sido suspendida la convocatoria, tras una asamblea celebrada por la Federación Sindical de Cuerpos Superiores de la Administraci6n Civil del Estado (Fedeca).

La desconvocatoria de la huelga, que a partir de hoy sería parcial, entre las 11 y las 13 horas, se ha decidido al considerar que «se han conseguido los objetivos principales, y en especial, la denuncia de la farsa de la mesa de negociación, Gobierno-funcionarios».

La primera huelga de funcionarios de los Cuerpos Superiores de la Administración cumplió ayer su último día, con 8.300 funcionarios en huelga, según la organización convocante, «Fedeca», aunque, según el Gobierno, el índice de participación se ha situado, en general, por debajo del 24 por ciento.

La huelga de funcionarios de los Cuerpos Superiores de la Administración se inició el pasado día 15 en protesta por no haber sido incluidos en las negociaciones sobre condiciones salariales y estatutarias de la función pública.

Pese a la desconvocatoria de la huelga «Fedeca» ha anunciado que continuará todas sus acciones reivindicativas y procedimientos legales, hasta que se reconozcan los derechos de participación en la reforma administrativa, además de valorar positivamente los procesos iniciados ante el defensor del Pueblo y la OIT.

Igualmente, ha expresado su preocupación por el anuncio de que en los próximos meses se remitirá a las Cortes un proyecto de ley de medidas urgentes sobre sindicación y huelga, sobre el cual no han sido consultados los funcionarios. Añadió que ello supone «un reconocimiento implícito a nuestras denuncias».

Subida de los fertilizantes

La Junta Superior de Precios propone el 15'48 por ciento

El pleno de la Junta Superior de Precios ha aprobado su informe sobre la subida de los fertilizantes, proponiendo un incremento, en conjunto, del 15,48 por ciento, frente al 26,68 solicitado por el sector, según fuentes próximas a este organismo.

El pleno ha aprobado, también, el informe sobre el incremento del precio del azúcar, en este caso, ha propuesto dos opciones, subir una peseta por kilo (0,50 para los fabricantes, y 0,50 para comerciantes), o no subir nada y esperar hasta el mes de julio, en el que se realizará una revisión más precisa del escandallo.

Ambos informes serán remitidos a una próxima reunión de la Comisión Delegada del Gobierno para asuntos económicos, que volverá estudiarlos antes de elevarlos a la decisión del Consejo de Ministros.

En el caso del incremento del precio del azúcar, el sector solicitó una subida de 2,57 pesetas/kilo para el azúcar blanquilla, y del 3,52 para la variedad de kilo empaquetado, mientras el Ministerio de Agricultura proponía un incremento de 2,5 pesetas/kilo de azúcar blanquilla y 3,19 para la bolsa de kilo.

Siempre ha sido patente la vocación marinera del padre de Su Majestad.

El conde de Barcelona tomó posesión de la presidencia del Museo Naval

S.A.R. el Conde de Barcelona, don Juan de Borbón, ha tomado posesión en el Cuartel General de la Armada, de la presidencia del Patronato del Museo Naval en un acto en el que destacó «el maridaje indisoluble entre la Corona y la Armada».

Don Juan, almirante honorario de la Armada, llegó al Cuartel General de la Armada poco antes de las 12, donde, tras serle rendidos los honores correspondientes, fue recibido por el ministro de Defensa, el almirante jefe de Estado Mayor y el almirante jefe de la Jurisdicción Central.

El acto comenzó con una breve alocuci6n del almirante jefe de la Armada, Saturnino Suanzes, quien destacó, ya en el Museo Naval, que «entre estos muros está patente un concepto estratégico que es la clave de nuestra existencia y del progreso de España: Su condición eminentemente marítima; quien alcance a comprender y a valorar esta lección que gratuitamente nos proporciona la historia, tendrá alma de estadista; quien ignore el pasado no aportará nada al porvenir que se construye desde el presente».

Seguidamente, el conde de Barcelona, tras mostrar el agradecimiento y la ilusión por su toma de posesión como presidente del Patronato, subrayó «la íntima relación histórica que siempre ha existido entre la más augusta institución española —la Corona— y la más española de las instituciones —la Armada—. Siempre recuerdo con emoción —dijo— mi jura en la Escuela Naval... mi promoción fue la última que juró el pendón de Castilla, privilegio otorgado a la Armada».

Después de recordar «los tiempos duros, los del siglo XIX, en los que casi desaparece la Armada «a la vez que la Corona pasa por los momentos más amargos de la historia», se refirió a los comienzos del siglo actual en los que «el resurgir naval de España tiene —dijo el conde de Barcelona— en las figuras de mi abuelo y mi padre unos entusiastas valedores: la Corona de nuevo impulsa a la Armada».

«Hoy, nuestro Rey, mi hijo —finalizó— dedica, vosotros lo sabéis tan bien como yo, fiel a esta tradición, sus más entrañables desvelos a impulsar el verdadero y tan necesario arraigo de la conciencia marítima de nuestro pueblo. La Armada, nuestra Armada, siempre generosa y agradecida ha bautizado al buque más poderoso de nuestra flota con el título de mi nie to: «Príncipe de Asturias».

La Reina presidió la reunión del Patronato de atención al deficiente

La Reina Doña Sofía presidió ayer una reunión del Real Patronato de Atención al Deficiente en el Palacio de la Zarzuela.

A dicha reunión asistieron los ministros de Administración Territorial, Presidencia, Educación y Ciencia, Justicia, Economía y Hacienda, Cultura, Trabajo y Sanidad y Seguridad Social.

700 PLAZAS-BACHILLERES

¡¡EXCEPCIONAL OPORTUNIDAD!! Para españoles, ambos sexos, desde 18 años (sin límite), plazas y destinos en TODA ESPAÑA, con categoría de FUNCIONARIOS PUBLICOS DE CARRERA, título BACHILLER SUPERIOR (o equivalente). Retribuciones sobre 1.000.000-1.200.000 pesetas, o más (véase GUIA): 1. SECRETARIOS DE AYUNTAMIENTOS DE 3ª CATEGORIA. (Municipios hasta 5.000 habitantes), 300 PLAZAS (actualmente hay 1.442 vacantes). 2. CUERPO DE OFICIALES (ADMINISTRATIVOS) DE LA ADMINISTRACION DE JUSTICIA, 400 PLAZAS (en oficinas de Juzgados, Audiencias, etc)... Disponemos de NUEVAS CONTESTACIONES (Edición 1983) rigurosamente actualizadas. ¡¡GRANDES EXITOS DE NUESTROS ALUMNOS!!. Información gratuita y sin compromiso: pídanos por correo la GUIA GENERAL DE INFORMACION de la convocatoria que le interese (o de las dos), con amplios informes, relación de vacantes, modelo oficial de instancia, programa, etc. Diríjase a CENTRO DE ESTUDIOS ADAMS. Sagasta, 23. MADRID-4

Pionner INFORMA

Que con fecha 1 enero 1983 se ha hecho cargo del SERVICIO TECNICO OFICIAL

SATELSA BALEAR

Jafuda Cresques, 4 - Tel. 29 12 67

REP. - SONIDO - TV COLOR - VIDEO

M.C.D. 2022

Según Barrionuevo

Son siete los ultraderechistas detenidos

● Todos ellos de nacionalidad española

El ministro del Interior, José Barrionuevo, ha manifestado que son siete las personas de extrema derecha detenidas, seis en Barcelona y una en Valencia, todas ellas de nacionalidad española.

El señor Barrionuevo ha añadido que se supone forman parte de grupos de extrema derecha relacionados con otros grupos de Francia e Italia, así como con otras organizaciones.

El ministro del Interior ha dicho que se trata de una operación muy importante, de gran envergadura, realizada por las jefaturas superiores de policía de Barcelona y Valencia.

Añadió que es prematuro adelantar más datos, como son los atentados con que se les relaciona, ya que prosiguen las investigaciones. Una vez hayan concluido —dijo— se informará en una rueda de prensa.

Por otra parte, uno de los extremistas detenidos en Valencia, Rafael Tormos, que se presume que está relacionado con organizaciones que participaron en el atentado ferroviario de Bolonia, ha sido trasladado inmediatamente a Barcelona.

Rafael Tormos, de 29 años de edad, soltero, regentaba un gimnasio de artes marciales en Valencia y se asegura que en su establecimiento había formado físicamente a algunos extremistas que provocaron incidentes violentos en las calles valencianas. Al parecer, se le había ocupado armas medianas —porras, manoplas metálicas y cadenas— en anteriores ocasiones.

La policía valenciana no intervino en su detención, ya que la operación era seguida desde Barcelona, de donde se desplazaron funcionarios a Valencia, que procedieron ayer a su detención e inmediatamente le trasladaron a la Ciudad Condal, para continuar las diligencias con sus declaraciones.

No se descarta que, a la vista de éstas, se proceda a nuevas detenciones, incluso en Valencia, aunque en los medios policiales se mantiene la afirmaci6n de que todas las diligencias se llevan a cabo desde Barcelona.

El grupo aero-naval de la Armada, en Ceuta

El grupo aeronaval de la flota española, integrado por el portaaeronaves «Dédalo» y sus unidades de escolta, ha llegado al puerto de Ceuta poco antes de las doce del mediodía.

El portaaeronaves «Dédalo», que ha atracado en el muelle de la Puntilla, viene al mando del capitán de navío Jaime de Inclán Giraldo, y tiene una dotación de 1.120 hombres.

El «Dédalo» enarbola la insignia del contralmirante jefe del Grupo Aeronaval de la Flota, Fernando Ardil Vial. Acompañan al buque insignia las unidades de escolta: el destructor «Gravina», las fragatas «Diana» y «Andalucía» y el submarino «Narval».

La flota permanecerá hasta el domingo en el puerto de Ceuta y después continuará las maniobras aeronavales que inició el pasado día 15 y que terminarán en la base aeronaval de Rota, donde este grupo aeronaval tiene sus instalaciones de atraque.

DECLARACIONES DE NARDIC

«Las Fuerzas Armadas están preparadas para repeler cualquier agresión exterior si se produjera. Pero éste no es el motivo de nuestra presencia en el Mediterráneo, que se debe ex clusivamente a unas maniobras rutinar1as del grupo aeronaval de la flota española en aguas de la bolsa de Cádiz y el mar de Alborán».

Así se ha expresado el contralmirante Fernando María Nardic Vial, jefe del Grupo Aeronaval de la flota, en la conversación mantenida con los periodistas a primera hora de ayer tarde.

Preguntado por si la presencia de estas fuerzas navales guardan relación con la reivindicación de Ceuta y Melilla por parte de los parlamentarios árabes, el contralmirante Nardic Vial contestó que no. «En absoluto tiene nada que ver —dijo—, ya que la postura del Gobierno ha quedado lo suficientemente clara y ha sido definida, por lo que considero que no es oportuno hacer declaraciones en este sentido. Además entiendo que se trata de un problema político».

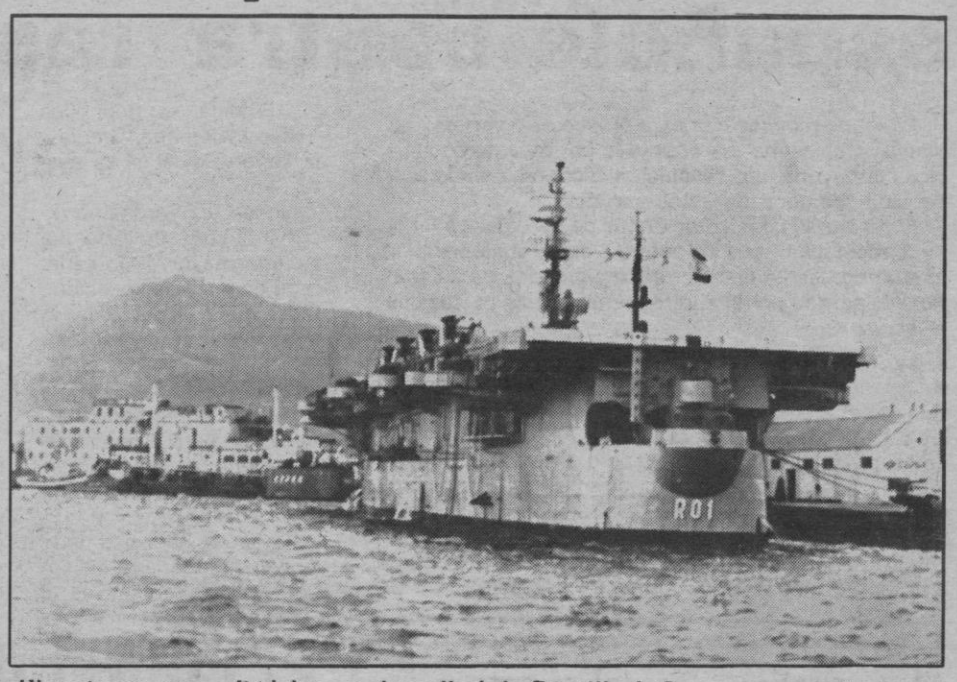

El portaaeronaves «Dédalo», en el muelle de la Puntilla de Ceuta, en su escala durante las maniobras que estos días celebra el Grupo Aeronaval de la Flota, en el Mediterráneo.- (Telefoto: «Efe»).

Los ministros de Transportes y Agricultura, a Rabat

Los ministros de Transportees, Turismo y Comunicaciones, Enrique Barón y de Agricultura, Pesca y Alimentación, Carlos Romero, viajarán hoy, a primeras horas, a Rabat, para reanudar las conversaciones de carácter económico con sus colegas marroquíes, informaron fuentes de la Administración.

Acompañan a ambos ministros, el secretario de Estado de Comercio, Luis Velasco, el secretario general de Pesca, Miguel Oliver y el director general de Relaciones Económicas Internacionales del Ministerio de Asuntos Exteriores, Carlos Blasco.

Las fuentes consultadas han reiterado que el viaje tiene un carácter exclusivamente económico y, dentro de este marco de cooperación económica, uno de los apartados de mayor interés es el relativo a la elaboración de un nuevo acuerdo de pesca de amplia duración, que sustituya al actualmente prorrogado hasta el 31 de junio.

Este viaje estaba previsto para la pasada semana y fue aplazado, según fuentes oficiales, por razones técnicas. No obstante, el pasado fin de semana, Efe ha sabido que colaboradores de los equipos de ambos ministros celebraron reuniones de trabajo con el fin de unificar criterios que van a ser objeto de exposición.

Fuentes del Ministerio de Transportes Turismo y Comunicaciones, indicaron que la presencia de Enrique Barón en Rabat obedece a que, dentro del abanico, de contraprestaciones e pañolas a Marruecos figuran aspectos de interés bilateral específicos del sector del transporte por carretera y de los estudios preliminares del proyecto de enlace Europa-Africa, a través del estrecho.

Cerrajería G. VIDAL

OFRECE GRAN NOVEDAD EN PUERTAS ARROLLABLES
Rollflex silenciosas ligeras
arrollable
Construimos todo tipo de puertas
¡¡ PRECIOS MUY ECONOMICOS !!
¡¡ VISITENOS !!
Gremio Herreros, 25-Tel. 20 24 62
POLIGONO LA VICTORIA

BiBiLONi * PEUGEOT * BiBiLONi * PEUGEOT * BiBiLONi

¡FEBRERO MES DEL VISA!

80 caballos fáciles de lanzar

NUESTRA RED DE AGENTES OFICIALES EN MALLORCA GARANTIZA SU SERVICIO POST-VENTA

PALMA T. FRANING Caro, 72 Tel. 23 48 04	ALCUDIA T. BISBAL BISBAL Héroes de Toledo, 6 Tel. 54 53 11	FELANITX MIGUEL POU Puigvert, 14 Tel. 58 07 10	COLL DEN REBASSA T. MILLAS Guasp, 106 Tel. 26 05 90	CAMPOS MIGUEL CAMPOS Carbó, 46, 48 Tel. 65 06 70
INCA SAEZ-TORRENS Juan de Austria, s/n. Tel. 50 12 52	MANACOR GARAJE MOREY Silencio, 56 Tel. 55 04 76	LA PUEBLA T. ROSSELLO Palou, 11 Tel. 54 09 09	STA. MARGARITA BME. MAS GAYA Feliciano Fuster, 25 Tel. 52 31 21	CALA RATJADA T. EL PUERTO Juan March, 4 Tel. 56 38 34

UNICOS SERVICIOS AUTORIZADOS EN SU ZONA

PERO... PAGUELO DESPUES DE SEMANA SANTA
SU COCHE USADO TAMBIEN SE VALORA MAS

BiBiLONi, S.A.
Calle Aragón, 8 - Tel. 46 18 00
PALMA DE MALLORCA

Calle 16 de Julio, s/n.
Polígono Industrial La Victoria
Teléfonos 29 97 66 - 25 43 55
PALMA DE MALLORCA

BiBiLONi * CITROËN * BiBiLONi * CITROËN * BiBiLONi

M.C.D. 2022

Gran Bretaña no suspenderá sus vertidos en la fosa atlántica

Londres: aprobada la resolución española contra residuos radiactivos

La reunión consultiva para prevenir los vertidos radiactivos en el mar ha adoptado por más de dos tercios de mayoría, una resolución española para la suspensión temporal de estos vertidos.

El resultado de la votación fue de 19 países a favor de la resolución, seis en contra y cinco abstenciones, lo que representa una victoria diplomática para España, inesperada por el abultado número de países que la apoyaron.

La resolución pide la suspensión de todos los vertidos al mar de materiales radiactivos a la espera de la presentación de un informe que elabore la comisión técnica de la organizaci6n marítima internacional sobre las consecuencias de los mismos.

«Esto no va a parar los vertidos» —ha dicho el jefe de la delegación española, José Luis Pardos—, «pero es un paso muy importante hacia el futuro».

Gran Bretaña, Estados Unidos, Japón, Holanda, Sudáfrica y Suiza votaron contra la resolución y Brasil, Francia, la República Federal Alemana, Grecia y la Unión Soviética se abstuvieron.

José Luis Pardos ha dicho a Efe que «ha sido una victoria mayor de lo esperado en vista de las dificultades que han surgido a lo largo de la conferencia».

«No hay que ser triunfalistas» —añadió— «ya que la resolución no tiene fuerza de ley, pero es la primera vez que un órgano internacional como éste toma una decisión así».

Según las normas de la convención de Londres sobre vertidos radiactivos al mar, la resolución española no es vinculante para los países contrarios a la misma.

Un portavoz de «Greenpeace», organización ecológica británica, presente como observadora en las reuniones, destacó que los países tienen «obligación moral de actuar de acuerdo con el espíritu de la resolución».

«Greenpeace» elogió en un comunicado «la fuerte postura española» durante la conferencia y dio gracias a España por la labor «muy positiva» desarrollada a lo largo de la reunión.

Los miembros de la delegación española no ocultaron su alegría al término de la votación después de tres días de intensas negociaciones dentro y fuera de la sala de sesiones.

Representantes de otras delegaciones felicitaron a la española al conocerse el resultado de la votación.

Por vez primera se ha obligado, en un foro internacional como la organización marítima, a que cada país exponga con claridad sus posturas.

Al no tener fuerza de ley ningún país puede recurrir contra la resolución o contra los que la ignoren y se da por seguro que el vertido en el Acéano Atlántico previsto por Gran Bretaña para el próximo julio va a realizarse a pesar de lo aprobado.

Los países que votaron a favor de España fueron: Argentina, Canadá, Chile, Dinamarca, Finlandia, Islandia, Irlanda, Kiriwati, México, Marruecos, Nauru, Nueva Zelanda, Nigeria, Noruega, Papua, Nueva Guinea, Filipinas, Portugal y Suecia.

Despenalización del aborto

El setenta por ciento de los médicos, en contra

El setenta por ciento de los médicos encuestados por la revista «Noticias Médicas» se ha manifestado en contra de la despenalización del aborto a través de una encuesta realizada por la revista «Noticias Médicas» entre sus lectores, por medio de un cuestionario incluido en su edición del 19 de enero pasado.

Prácticamente ninguno de los médicos que ha contestado el cuestionario argumenta su respuesta en el actual código deontológico, que obliga al médico a respetar la vida humana en gestación.

El cuestionario ha sido contestado por 2.328 médicos, de los cuales 1.628 señalan su oposición a la despenalización; 511 se manifiestan a favor de una legalización más amplia que la propuesta por el Gobierno y 181 sólo aprueban el terapéutico.

«Noticias Médicas» advierte que se trata de «un sondeo informal de opinión», de «una encuesta periodística, que en ningún caso indica lo que piensan todos los médicos».

Los médicos que se oponen a la despenalización del aborto explican su respuesta en el hecho de que se trata de un crimen y un atentado contra el más elemental de los derechos humanos, y que la despenalización parcial puede suponer una «tapadera» para admitir todo tipo de abortos.

El comandante Cousteau, en Madrid

«El vertido de residuos nucleares en el mar es un escándalo»

«El vertido de residuos nucleares en el mar es un escándalo y aunque el peligro no sea inmediato, sí es un crimen para las generaciones futuras», ha manifestado el Comandante francés Jacques Cousteau a su llegada a Madrid ayer mañana, procedente de París.

El famoso oceanógrafo, comandante del buque Calypso, visita Madrid, invitado por el Ayuntamiento de la Ciudad.

Cousteau, que ha recorrido a bordo del Calypso diversas costas de los países mediterráneos y recogido casi mil muestras de sus aguas contaminadas, ha manifestado su preocupación por la contaminación por residuos nucleares, ya que «pueden ir acumulándose con el tiempo y aflorar en cientos de años». La ciencia —ha dicho— debe estudiar soluciones para el futuro así como para la situación presente».

Jacques Cousteau llegó al aeropuerto de Madrid con una cartera de ejecutivo como único equipaje, ya que anoche regresó a la capital francesa, e indicó que su único pesar es no tener suficiente tiempo para la investigación.

ENCUENTRO CON LOS JOVENES

Más de mil personas se quedaron en la calle, sin poder cumplir su deseo de asistir al coloquio sobre ecología en el que ha participado esta tarde el comandante Cousteau. Un grupo de jóvenes intentó incluso derribar una puerta de acceso al cuartel de Conde Duque, en donde se celebraba el acto.

La Policía Municipal cerró al tráfico rodado la calle Conde Duque en el tramo que discurre por delante del cuartel. Tras el coloquio, Cousteau se asomó a una ventana del edificio para saludar a la multitud que había tenido que quedarse fuera. El oceanógrafo francés se negó a firmar autógrafos, porque eso «es fetichismo», no ecología.

El oceanógrafo francés, que tan gran popularidad ha conseguido a través de sus programas para televisión, dijo en el coloquio que estaba «en contra de la creación de partidos políticos ecologistas, porque la política lo ensucia todo».

Señaló que su gran revelación de la importancia de luchar para preservar los fondos marinos, y el mar en general, la tuvo cuando el hombre llegó a la luna, en 1969.

«Ante la desolación que mostraban aquellas primeras imágenes de nuestro satélite, dijo Cousteau, y el relato de los astronautas, frente a la gran riqueza que yo podía observar en los fondos del mar, en Alaska, en donde estaba investigando, comprendí que la vida es imposible sin el agua y que debemos hacer todos los esfuerzos posibles por preservarla».

Invitado por el Ayuntamiento de Madrid, el comandante francés Jacques Cousteau, ha mantenido un coloquio en el Cuartel del Conde Duque con numerosos niños y jóvenes, después del cual se proyectó una película inédita sobre sus actividades científicas. En la foto, el famoso oceanógrafo es saludado por uno de los niños asistentes a la proyección. (Telefoto Efe)

Reordenación de los caladeros del Atlántico

Madrid, (Efe).— La prolongada inactividad a que se ve sometida la flota española que faena en aguas de Portugal, a causa de la falta de acuerdo pesquero, obliga a la Administración española a profundizar en la ordenación de parte del caladero atlántico.

En esta búsqueda de soluciones que ayuden a ordenar la actividad en estas aguas, se enmarcan las últimas reuniones mantenidas entre representantes de la Secretaría General de Pesca Marítima con armadores y patrones de cofradías de pesca de las localidades más afectadas por la falta de acuerdo con Portugal, y que son parte de las flotas andaluza y gallega.

Efe ha sabido que en la última de estas reuniones se arbitraron una serie de medidas tendentes a paliar los perjuicios ya infligidos a parte de estas flotas y otras encaminadas a encajar la actividad de barcos españoles en aguas del litoral español donde anteriormente faenaban embarcaciones portuguesas.

Felipe González: «Tenemos tres millones y medio de votos prestados»

El presidente del Gobierno, Felipe González, reconoció, en el transcurso de una cena mantenida con catorce directores de periódicos, tener tres millones y medio de votos «prestados».

En una prolongada entrevista con los citados informadores, el presidente del Gobierno analizó detenidamente las principales claves de nuestra política nacional e internacional, asi como de los objetivos que persigue su Gabinete.

Sobre la situación en el País Vasco, Felipe González señaló: «En Euskadi hay un autogobierno que no hubiera soñado ni Sabino Arana», y agregó «para ciertas gentes en el País Vasco es más grave que alguien informe a la policía que a ETA», y que «si las fuerzas del orden público patrullan por las calles de Cádiz, no veo porque no deben estar en Enterria».

Respecto a la cuestión militar, Felipe González, dijo mostrarse tranquilo desde el punto de vista institucional y manifestó su intención de huir de la tentación de crear situaciones de supuesta tensión.

Tras informar que «no hay decisiones sobre el avión Tornado, porque se están estudiando los informes», Felipe González, consideró que «Ceuta y Melilla nunca serán un obstáculo para las buenas relaciones con Marruecos».

El presidente del Gobierno opinó que la prensa estaba siendo menos indulgente con su gabinete que con los de Suárez o Calvo Sotelo.

Añadió que se ha conseguido para los jueces un mayor grado de independencia que en otros países democráticos y que «hay que ir a la caza de cerebros, vengan de donde vengan, en beneficio de la función pública».

Pérez Sánchez acepta la dirección del Museo del Prado

Alfonso Pérez Sánchez afirmó ayer a Radio Nacional de España que aceptará la dirección del Museo del Prado, que le fue ofrecida por las autoridades del Ministerio de Cultura, tras cesar a Federico Sopeña.

Como se sabe, el señor Pérez Sánchez pidió un plazo de 24 horas para pensarse la posibilidad de dirigir el Museo del Prado, cosa que ahora ha aceptado.

ADOLFO
Restaurante
A nuestros buenos amigos y clientes, finalizadas las vacaciones, comunicamos apertura HOY viernes, noche, 18 febrero, 1983
RESTAURANTE ADOLFO; EL CARIÑO POR LA MESA, Y EL RESPETO HACIA USTED
C/ Bellver, nº 10 (El Terreno) Teléfono: 237969

M.C.D. 2022

Libia concentra tropas en la frontera con Sudán

Reagan envía radares volantes a Egipto para intimidar a Gadafi

La Administración Reagan insiste en que ha enviado cuatro potentes radares volantes a Egipto para efectuar «habituales ejercicios de entrenamiento» pero admite que su misión es la de intimidar al coronel libio Muammar Gadafi.

Fuentes del Pentágono revelaron que Libia ha reforzado considerablemente sus efectivos en la frontera con Sudán, con tropas de infantería y más de una docena de bombarderos, y no descartaron la eventualidad de una agresión.

Los radares volantes «Awacs» fueron enviados a Egipto a petición del propio presidente egipcio, Hosni Mubarak, quien, en caso de conflicto, parece dispuesto a ir en ayuda del presidente de Sudán, Jaffar Numeiri.

Junto con los «Awacs» y con el mismo propósito de advertir a Gadafi, el Pentágono ha confirmado que en días pasados estuvo en la zona del Golfo de Sidra el portaaviones nuclear norteamericano «Nimitz».

Sin embargo, el portaaviones regresó anteayer a las costas de Líbano, donde sirve como base de apoyo a los marines de la fuerza multinacional de paz que vigila Beirut.

El Golfo de Sidra, Libia lo reclama como propio pero Estados Unidos sostiene que son aguas internacionales y, en medio de esta controversia, en julio de 1981 dos bombarderos «F 14» norteamericanos derribaron a dos cazas libios en un enfrentamiento durante unos ejercicios navales de la marina estadounidense.

El presidente Ronald Reagan, en su conferencia de prensa de anteanoche descartó una intervención directa del Ejército de EE.UU en un eventual conflicto en esa zona, pero añadió que los soldados estadounidenses responderán a cualquier ataque.

Reagan intentó restar importancia al envío de «Awacs», según fuentes de la Casa Blanca, para no provocar una confrontación con Gadafi.

No obstante, el presidente Reagan dijo que «todos somos bien conscientes de los intentos de Libia para desestabilizar a los gobiernos vecinos».

El tono de Reagan fue casi idéntico al utilizado por el Departamento de Estado. En uno y otro caso se insiste en que son «ejercicios de entrenamiento habituales», pero se amenaza implícitamente a Muammar Gadafi.

Y, en la misma línea se manifestó el secretario de Defensa, Caspar Weinberger, en una entrevista con la cadena de televisión «CBS».

Dijo Weinberger que «sólo vamos donde nos llaman», pero advirtió que «no nos vamos a comprometer en ningún tipo de actividades militares sin la debida autorización del Congreso».

Gadafi, considerado por la Administración Reagan como un «terrorista internacional», es enemigo abierto de los presidentes de Egipto y de Sudán y en Washington se piensa que podría intentar de nuevo derrocar al régimen de Numeiri.

Israel quiere relaciones con España antes de su ingreso en la CEE

Israel no ha pedido que se retrase la adhesión de España y Portugal a la Comunidad Económica Europea, ha manifestado Menajem Savidor, presidente del Parlamento.

Pero sí estima que antes de la entrada de España en la CEE deben existir relaciones diplomáticas plenas con Israel, respondió Savidor a Efe, durante una rueda de prensa en la «Kneset» (Parlamento), al finalizar una visita de 15 miembros del Parlamento europeo.

Los parlamentarios europeos, encabezados por la danesa Tova Nielsen, y diputados israelíes han celebrado el octavo encuentro entre ambas instituciones desde que Israel pertenece como país asociado a la CEE, y revisado las relaciones que, desde la invasión israelí del Líbano, quedaron muy deterioradas.

La señora Nielsen aclaró que «el retorno a unas relaciones como existían antes entre la CEE e Israel depende, para un gran número de gobiernos de la Comunidad, de la retirada de las fuerzas judías del Líbano».

Breve

● Representantes del consulado de España en Lisboa han iniciado gestiones para averiguar el paradero de tres religiosas mercedarias españolas secuestradas en Mozambique.

● El crecimiento de los precios en Argentina sigue siendo una variable no controlada por la Administración, y en sectores económicos se teme que se esté operando un deslizamiento hacia la hiperinflación.

● La policía no facilitará más información sobre los hallazgos de huesos humanos en la casa de Melrose Avenue, en el norte de Londres, siguiendo instrucciones del fiscal general.

Polonia: condenado a la cárcel el matrimonio que organizó «Radio Solidaridad»

El organizador de la emisora clandestina de «Solidaridad», Zbigniew Romaczewski, fue condenado ayer a cuatro años y medio de cárcel por el tribunal militar que lo juzgó por «actividades antiestatales».

La locutora de la radio del sindicato disuelto, Irena Romaszewska, esposa del principal acusado, deberá cumplir tres años de cárcel.

Junto al matrimonio Romaczewski fueron juzgadas otras siete personas que recibieron condenas menores, algunas de ellas, en suspenso, es decir que no permanecerán en la cárcel.

Romaczewski, físico, dirigente de «Solidaridad», y ex miembro del «Comité de Autodfensa Social» (KOR), organismos que fue asesor del sindicato, ha sido declarado culpable de continuar con las actividades sindicales después de que «Solidaridad» quedara «suspendida» tras la imposición de la ley marcial, y de organizar las actividades de radio «Solidaridad».

El dirigente, que pasó a la clandestinidad después de la declaración del Estado de guerra y fue detenido el 28 de agosto pasado, también fue considerado culpable de «divulgar informaciones falsas que pudieron provocar perturbaciones sociales». El cumplimiento de su condena es a partir del día de su detención.

Irena Romaszewska, la voz con que nació al aire la emisión de Radio Solidaridad el pasado 12 de abril, fue declarada culpable de haber continuado con la actividad sindical en la radio clandestina como locutora. El cumplimiento de su condena es a partir de pasado 5 de julio, fecha de su detención.

Feliz SEMANA SANTA vía TURAVIA

ROMA del 01 Abril al 05 Abril 21.750,–
VENECIA del 31 Marzo al 04 Abril 22.250,–
ITALIA del 27 Marzo al 03 Abril
Milán-Venecia-Florencia-Asis-Pisa-Roma 35.750,–
AUSTRIA-VENECIA del 27 Marzo al 03 Abril
Milán-Insbruck-Salzburgo-Viena-Venecia 44.850,–
SUIZA del 27 Marzo al 03 Abril
Milán-Ginebra-Berna-Zurich 37.500,–
ANDORRA del 30 Marzo al 03 Abril
(en avión, estancia en
hotel ☆☆☆ en media pensión) 17.250,–
MADRID y PORTUGAL del 30 Marzo al 4 Abril
Madrid-Coimbra-Fátima-Lisboa 30.825,–
GALICIA del 28 Marzo al 03 Abril
Santiago-La Coruña-Vigo- Portugal 29.675,–
ANDALUCIA del 27 Marzo al 03 Abril
Málaga-Granada-Sevilla-Gibraltar 26.250,–

¡¡SOLICITE FOLLETO ESPECIAL TURAVIA SEMANA SANTA EN TODAS LAS AGENCIAS DE VIAJE!!

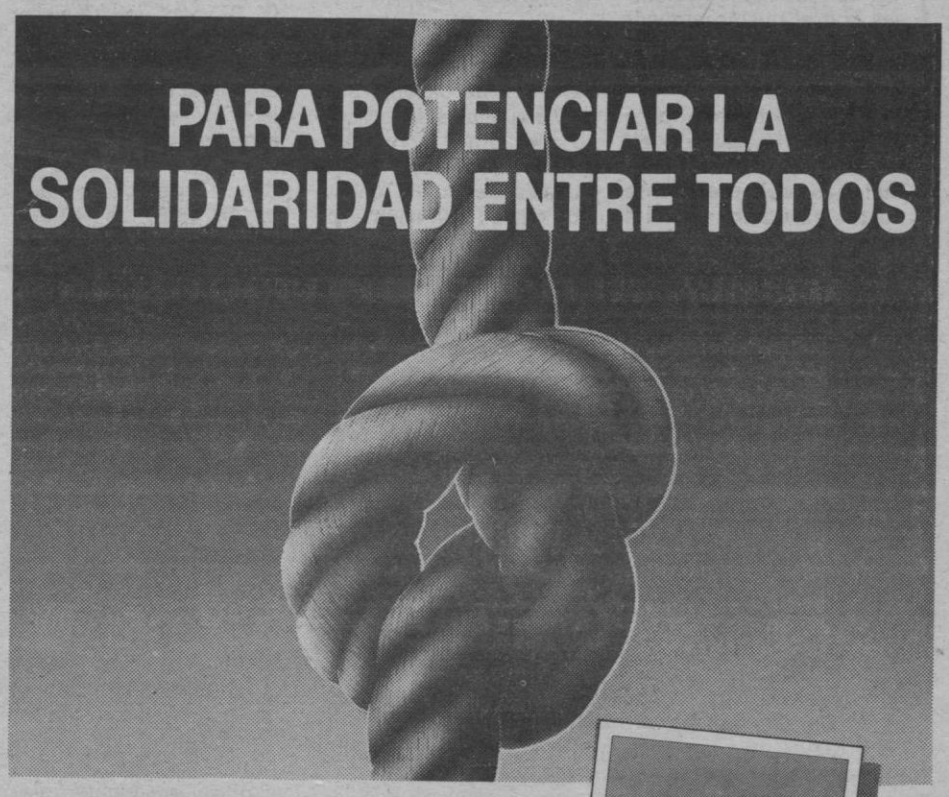

APORTARAN MAS, LOS QUE GANEN MAS.

Nuevas normas de cotización a la Seguridad Social, para trabajadores y empresarios.

Con estas normas, el Ministerio de Trabajo y Seguridad Social pretende además:
• Contribuir a un reparto más equitativo de los costes laborales.
• Adecuar las bases de cotización al nuevo salario mínimo interprofesional.
• Ajustar las bases de cotización a los salarios reales.
• Favorecer la creación de empleo, a través de la disminución en la presión sobre los salarios.

Estas normas son la aplicación para todas las cotizaciones que se produzcan a partir del 1 de Enero de 1983.

Solicite folleto explicativo y cuanta información precise en las Tesorerías Territoriales, Agencias de la Seguridad Social y Entidades Financieras.

Informarse es un derecho.
Cotizar es un deber.

NUEVAS NORMAS DE COTIZACION PARA TRABAJADORES Y EMPRESARIOS.

Tesorería General de la Seguridad Social
Ministerio de Trabajo y Seguridad Social

POR UNA NUEVA SEGURIDAD SOCIAL

M.C.D. 2022

6 de marzo, elecciones generales anticipadas

Bonn: todo el espectro parlamentario, contra los liberales de Genscher

Desde ambos extremos del espectro parlamentario alemán —la oposición socialdemócrata y los cristiano-sociales bávaros de Franz Josef Strauss—, todos están contra el pequeño partido liberal en la actual campaña para las elecciones anticipadas del 6 de marzo.

En ellas, el partido que preside el ministro de Asuntos Exteriores, Hans Dietrich Genscher, se juega su continuidad en el Parlamento, y si hemos de creer las últimas encuestas, que le dan solo el 3'5 por ciento de los votos, no tiene posibilidad alguna de volver a ocupar escaños en la décima legislatura.

En un acto electoral celebrado en Passau, el jefe del gobierno bávaro, Strauss, no tuvo ningún reparo en acusar a sus actuales aliados de corresponsabilidad en los supuestos fracasos de la anterior coalición con los socialdemócratas de Helmut Schmidt.

¿Dónde estuvieron en los últimos trece años —tiempo que duró la coalición socialdemócrata-liberal— quienes ahora se dicen firmes garantes de la economía social de mercado?, preguntó el líder bávaro en tono polémico.

Strauss no admite que quienes compartieron el poder tantos años con los socialdemócratas, se desmarcaran rápidamente de aquéllos, tras la ruputra de la coalición, el pasado setiembre, y atróbuyeran sólo a los correligionarios de Schmidt el legado de empresas en quiebra, déficit público y grave desempleo, que el actual Gobierno culpa a quienes le precedieron.

Existe también, según los observadores, una razón poderosa por la que Strauss no escatima sus crítica a los liberales, y es que en caso de triunfo absoluto de la unión (cristianodemócratas y cristianosociales bávaros), tiene prácticamente garantizado el puesto de ministro de Asuntos Exteriores que ahora ocupa Genscher.

Vogel defiende los intereses alemanes frente a las pretensiones de Reagan

El candidato de la oposición socialdemócrata a la cancillería de Alemania Federal, Hans-Jochen Vogel, defendió ayer en Bonn el derecho de los alemanes occidentales a defender sus intereses nacionales con el mismo empeño con que los Estados Unidos defienden los suyos.

Vogel contestaba así a la pregunta de un periodista sobre las últimas declaraciones del presidente norteamericano, Ronald Reagan, según las cuales sería un grave revés para la paz y la distensión el que un nuevo Gobierno alemán —alusión a un posible gobierno Vogel— rechazase la instalación de los nuevos «Pershing 2» en territorio germano.

Según el llamado «doble acuerdo» de la «OTAN» de diciembre de 1979, a finales del presente año comenzarán a instalarse los nuevos misiles de alcance medio en varios países europeos occidentales, entre ellos Alemania Federal, Gran Bretaña e Italia, si antes soviéticos y norteamericanos no llegan a un acuerdo en Ginebra.

Hans-Jochen Vogel negó que las declaraciones de Reagan constituyesen una grave injerencia en la campaña electoral ale mana —el actual canciller federal Helmut Kohl apoya las tesis de Washington— pero reclamó para los alemanes el derecho a defender los intereses nacionales.

Argel: «cumbre» del Consejo Nacional Palestino

La línea dura de la OLP rechaza el plan Reagan y desea volver a la lucha armada

El ala dura de la OLP ha propuesto al CNP el rechazo total al plan Reagan, el rechazo matizado al plan de Fez, y otros, calificándolos de «bombas dirigidas a fragmentar la revolución palestina».

Por boca de uno de su representantes más destacados, Georges Habache, secretario general del Frente Popular para la Liberacidn de Palestina (FPLP), el bloque pro sirio propugnó ayer el retorno a la lucha armada.

Durante la sesión de ayer del Consejo Nacional Palestino (CNP), reunido en Argel desde el pasado lunes, Habache se pronunció en términos categóricos y claros en contra del «plan Reagan, el plan árabe de Fez, la opción jordana, y cualquier otro plan», que, según el secretario general del FPLP, no son otras cosa que un intento de fragmentar la revolución palestina. Sin embargo, más tarde matizaría algunas de las opciones.

Georgees Habache comenzó su prolongada intervencidn, emocional y salpicada de ligeros puñetazos sobre la mesa de la presidencia, diciendo que «cualquier arreglo político que se adopte debe estar de acuerdo con las aspiraciones del pueblo palestino» y su lucha revolucionaria.

Tras un detenido examen de la «lección estrategicomilitar» que constituyó la «batalla de Beirut» y la retirada de sur del Líbano y de la capital libanesa, Georges Habache, señaló que de dicho examen se deducen dos lecciones: la posibilidad de vencer al enemigo sionista y la importancia del apoyo árabe a la revoiución palestina, pues la retirada del sur del Líbano y Beirut «no hubiera sido posible sin el apoyo de la plataforma nacional libanesa».

El líder de la línea más dura de la OLP rechazó categóricamente el plan Reagan, pues además de decir no a la OLP y al Estado palestino, pretende «simplemente» liquidar la revolución palestina y a todo lo que se oponga a la hegemonía americana en la zona, pese a lo cual «de facto sí quieren negociar con la OLP (cuando conviene) como lo hicieron en 1977 para la retirada pacífica de los ciudadanos americanos de Líbano».

Sobre el plan de Fez, el líder palestino ha señalado que no puede juzgarse sólo sobre el papel de unos artículos, ni a través de unas cláusulas: «es lícito que nos preguntemos sobre el objetivo de dicho plan, lo que oculta, cuándo se ha realizado y cómo se puede aplicar».

Para explicar su negativa, Habache se remontó a 1936, cuando los políticos árabes reunidos en Londres hicieron fracasar la revolución árabe: «tenemos —dijo— una amarga experiencia sobre el papel de los regímenes árabes reaccionarios en el fracaso del movimiento palestino».

Sobre el punto siete del plan de Fez, recordó las reservas que al inicio de la sesión presentó el FPLP, y resumió sus palabras diciendo que «debemos rechazar el plan Reagan, y también el de Fez, así como las relaciones con el régimen egipcio».

En cuanto a la necesidad de no abandonar la opción militar para lo que apeló a que todos los palestinos, estén donde estén, «se consideren movilizados», Habache la justificó diciendo que la batalla de Beirut ha demostrado que los palestinos han resistido a los sionistas cuando éstos les han lanzado lo mejor y más florido de su ejército, lo que pone de manifiesto que Israel no es un enemigo invencible.

Australia: 69 muertos en el incendio forestal todavía no extinguido

John Cook, habitante de Belgrave, localidad situada a 40 kilómetros de Merlurne, no puede contener las lágrimas al contemplar su domicilio destruido por el fuego. También resultó completamente incendiada una escuela privada que poseía. (Efe).

Sesenta y nueve es el número oficial de muertos como consecuencia de los incendios forestales desatados en los Estados australianos de Victoria y Suraustralia, según las autoridades locales.

Sin embargo, las mismas fuentes han precisado, que el número de personas fallecidas, puede verse sensiblemente incrementado, pudiendo ascender a más de 80 cuando se realice el balance definitivo, ya que en muchos pueblos y ciudades afectados por los siniestros todavía no se han podido llevar a cabo las tareas de rescate de cadáveres y salvamento de supervivientes.

Cuando se cumple el segundo día desde que se declararon los siniestros, cuya evolución se ha agravado, el número de heridos asciende a medio millar, la mayoría de los cuales han sido ingresados en los hospitales para ser tratados de quemaduras, asfixia por inhalación de humo, y «schock».

Más de dos mil hogares han quedado totalmente destruidos como consecuencia de los incendios —según las citadas fuentes—, los más graves que se recuerdan en la historia australiana.

Reducción de tropas y armas en Europa Central

Viena: nueva iniciativa de Moscú

La Unión Soviética presentó ayer en la conferencia sobre reducción de tropas y armamentos en Europa central celebrada en Viena una nueva propuesta de tres puntos a fin de superar los graves obstáculos habidos en las negociaciones.

El jefe de la delegación soviética Valerian Mijailov explicó que la URSS pretende introducir una manera de proceder «nueva en sus principios» y simplificada con el objetivo de reducir las fuerzas Armadas al límite conjunto de 900.000 hombres «independientemente de la importancia de las unidades actualmente estacionadas».

Aún este año, la Unión Soviética y los Estados Unidos, «como signo de su buena voluntad de iniciar una reducción del enfrentamiento militar», deben dar un paso inicial disminuyendo la intensidad de su presencia militar en Europa.

Tras esa retirada parcial de tropas soviéticas y norteamericanas, según este plan, se congelarían las cifras de tropas estacionadas de todos los participantes directos en las negociaciones hasta que se consiguiera un acuerdo de reducción global.

En las negociaciones celebradas hasta ahora la OTAN y el Pacto de Varsovia se han puesto de acuerdo en que la reducción de tropas en Europa Central se efectuará en varias etapas, limitándose la primera etapa a la URSS y los EE. UU.

De parte del Este no se explicó cuántos soldados deberían retirar aún este año las superpotencias de Europa Central, ya que ello, según un portavoz de prensa, constituye un «tema de negociación abierto».

Milán: murió el cantante Pasero

Tancredi Pasero, considerado como uno de los más grandes bajos del siglo murió ayer en Milán a la edad de 90 años.

Originario de Turín, Pasero fue definido por la enciclopedia de la lírica como el poseedor de una voz «única e inconfundible, profunda y resonante» que le permitía también desempeñar papeles de barítono.

Gran amigo de Caruso y del popular bajo Schialiapin, Casero fue durante más de 25 años uno de los «pilastros» de la «Scala» de Milán, donde realizó 435 representaciones.

La lucha contra el cáncer sólo será positiva, teniendo presentes dos cosas
1ª. Diagnosticando a tiempo. Ante la duda visitar al médico.
2ª. Ayudando a la Junta Local de cada población con el donativo fijo de SOCIO PROTECTOR, de modo que el dinero garantice un servicio permanente de investigación y campañas preventivas. ¡HAGASE SOCIO!
ASOCIACIÓN ESPAÑOLA CONTRA EL CÁNCER
ES UNA LLAMADA Y UN RUEGO DE LA ASOCIACION ESPAÑOLA CONTRA EL CANCER

M.C.D. 2022

Elecciones municipales francesas

Los sondeos favorecen al Gobierno socialista de Mitterrand

A dos semanas de las elecciones municipales francesas, en las que la oposición conservadora esperaba un severo revés para el actual Gobierno socialista, el viento parece haber cambiado de dirección en favor de la izquierda.

A los sondeos que desde hace varios meses reflejaban una caída constante de la popularidad del presidente, Francois Mitterrand —principal referencia del barómetro de la opinión— han sucedido los que indican un cambio radical de tendencia.

Por otro lado, las cifras relativas al desempleo en enero —que confirman la estabilización e incluso un ligero retroceso del paro— y la promesa del primer ministro de no establecer ningún «plan de austeridad» para 1983 pueden ampliar, en los pocos días que quedan para acudir a las urnas, esta orientación inesperada del electorado.

El alza del presidente resulta significativa porque en ella coinciden tres sondeos publicados ayer, y porque desde enero del año pasado Mitterrand iba casi de manera constante perdiendo puntos.

La encuesta realizada por «Louis-Harris-Le Matin» muestra un 47 por ciento de opiniones favorables al jefe del Estado (contra 43 por ciento el mes pasado) y un 43 por ciento desfavorables (frente a 45 en enero).

En la encuesta de «Le Quotidien-Opinión», esta popularidad pasó del 49 al 51 por ciento, y en la de «Ipsos-France Soir» se cifró en un 43 por ciento de satisfechos (no hay referencia para enero) y un 40 por ciento de descontentos.

Las cifras de desempleo para el mes de enero, que acaban de ser publicadas, indican un retroceso del 0,4 por ciento en la tasa de paro, con lo que el número de personas sin trabajo asciende a 2.019.300.

Es el tercer mes consecutivo que las estadísticas recogen una baja del paro, disminución que en noviembre fue del 0,7 por ciento y en diciembre del 1,1 por ciento.

En el programa de televisión «La hora de la verdad», el primer ministro, Pierre Mauroy, citó anoche tres éxitos de su Gobierno: en materia de inflación (que pasó del 14 por ciento en 1981 al 9'8 en 1982), en el terreno del paro, y subrayó que en los dos años de Gobierno socialista —1981 y 1982— el poder adquisitivo de las familias aumentó en un 4 por ciento anual.

No tuvo tiempo Mauroy de desarrollar el comentario relativo a las cifras que más inquietan al Gobierno actual: las del déficit exterior.

Pero, según previsiones del Instituto Nacional de Estadística, este déficit pudiera disminuir en 1983 debido, principalmente, a la baja del precio del petróleo.

De todas formas, el argumento que pudiera tener más influencia psicológica en el elector es la promesa de que hizo el primer ministro de no establecer ningún plan de austeridad para 1983.

Ante el nuevo cariz que va tomando la campaña electoral, la oposición de derechas giscardiana y chiraquiana ha advertido a sus electores que «no conviene cantar victoria y es preciso movilizarse» para estas elecciones municipales tan politizadas.

La CEE adoptará medidas proteccionistas frente a terceros países

El Mercado Común Europeo va a dotarse de nuevos métodos proteccionistas para evitar las prácticas comerciales desleales de los países terceros, ha anunciado un portavoz de la comisión de la Comunidad Económica Europea.

Este órgano ejecutivo de la CEE acaba de proponer al Consejo de Ministros un instrumento nuevo de defensa comercial para contestar de manera más rápida, eficaz y diversificada a cualquier práctica desleal de un tercer país que perjudique a la industria de la CEE en el mercado interno y el externo.

Estas medidas proteccionistas afectarán por igual a los países no asociados a la CEE que a España y Portugal, candidatos al ingreso, según el portavoz de la comisión.

El plan de protección comercial se decidió en junio de 1982 en el Consejo Europeo de jefes de Estado y de Gobierno de la CEE para que la comunidad pudiera actuar «con la misma rapidez y eficacia que sus socios comerciales para defender con vigor los legítimos intereses de la CEE en el plano internacionnal».

Los futbolistas profesionales, con el ministro de Trabajo

«Hace falta que las conversaciones que mantengamos con la Administración se plasmen en realidades positivas», manifestó a «Efe» el presidente de la Asociación de Futbolistas Españoles, Juan José Iriarte, a la salida del primer contacto oficial de la AFE, con el ministro de Trabajo y Seguridad Social, Joaquín Almunia.

En la reunión, que duró por encima de las dos horas, estuvieron con el ministro, Iriarte, el gerente, Pepe López, Jorge Barrie, ex-miembro de la junta directiva, José Luis Sánchez Barrios, jefe del departamento de publicidad, y Ricardo Recuerda, asesor jurídico.

Finalizada la conversación, los representantes de la «AFE» se mostraron satisfechos de este primer contacto con el ministro de Trabajo y el director general de Trabajo.

Iriarte comentó a los medios informativos que uno de los problemas planteados al ministro fue la regulación jurídica de la ordenanza laboral, cuya reestructuración postula «AFE».

Dentro de este apartado lo más destacable es la nueva aplicación de la ley Básica de Empleo, que se considere la ficha como salario, abaratamiento del despido, causas de restricción de contrato y límite de edad», afirmó el asesor jurídico de la «AFE», Ricardo Recuerda.

En cuanto al tema de la Seguridad Social, el ministro remitió a los miembros de la «AFE» al director general del Instituto de la Seguridad Social, Bernardo Fernández.

Los futbolistas profesionales pretenden un mejoramiento y que se trate la incapacidad permanente o temporal.

El tercer apartado es el fondo de Garantía Salarial. La Asociación diferencia entre dos aspectos: los futbolistas pretenden ser incluidos en el Fondo de Garantía Salarial estatal, en el que se incluyen todos los trabajadores y a la vez crear un fondo de garantía privado, que sería tratado en convenio colectivo, cuando finalice en junio la vigencia del actual.

El cuarto y último punto se centra en los acuerdos entre la Dirección General de Trabajo con el fútbol profesional, que según la «AFE» no se han cumplido. Dentro de estos acuerdos se encuentran el pago de los seis millones prometidos por la Federación, por un partido de hace años, que ésta aún no ha hecho efectivos; el cupo de profesionales en Tercera División; destinar cantidades a los clubs, provinientes de televisión, publicidad etc. para pagar a jugadores, con los que algunos clubs, todavía tienen deudas, y terminar de pagar las deudas de la temporada 80-8.

Respecto a este punto, Iriarte manifestó que «había que terminar con el cachondeo de la Federación con el director general de Trabajo anterior. No podemos sentarnos a una mesa de negociaciones con el Comité de Fútbol Profesional, teniendo en cuenta que no se han cumplido estos acuerdos».

El asesor jurídico de la «AFE», Ricardo Recuerda, señaló que algunos de los temas tratados no incluían directamente al Ministerio de Trabajo, por lo que se van a mantener contactos con otros departamentos.

«Mañana, por ejemplo, vamos a ser recibidos por el director general de Tributos, señor Eiroa, para hablar sobre el tratamiento fiscal de la renta de los futbolistas. Hemos intentado contactos con el Ministerio de Cultura, pero aún no nos han contestado y Romá Cuyás, ante la petición que le hemos hecho de que nos reciba, nos ha pedido el orden del día que ya se lo hemos mandado».

Finalmente, José Iriarte manifestó que parece que existe una mejor comprensión que anteriormente, y «esperamos que se solucionen los problemas».

Malestar de los «azules»

Lavilla: El proceso de convergencia con el PDP está en marcha

Landelino Lavilla, presidente del Grupo Parlamentario de UCD, manifestó, después de cuatro horas de debate con los senadores y diputados centristas, que «el proceso de convergencia con el PDP está en marcha», que de «él puede derivarse la recomposición del espectro político» y que su permanencia al frente del partido «la decidirá en función del resultado del Consejo Político convocado para mañana».

Mientras que en el palacio de las Cortes, Landelino Lavilla recibía las opiniones dispares, —algunas en contra— sobre las negociaciones con el PDP, a pocos metros de distancia, en un escondido despacho, las comisiones negociadoras de ambos partidos comenzaban las conversaciones formales en una reunión que continuaba a primeras horas de la noche.

Estas conversaciones giran en torno a las siguientes propuestas: Participación en los órganos directivos del PDP, reactualización del programa de este partido, participación en los órganos directivos del PDP, reactualización del programa de este partido, participación en las listas electorales regionales y municipales.

Según ha sabido «Efe», es posible que Javier Rupérez pueda ser el nuevo secretario General del PDP después de la unificación con los democristianos de UCD.

Aunque el presidente de UCD intentó suavizar las discrepancias en el seno del grupo parlamentario, miembros del sector llamado «azul» manifestaron su contrariedad porque «se le había marginado a la hora de decidir estas conversaciones con el PDP y reclamaban la necesidad de mantener el grupo centrista e incluso señalaron que «pensaban pedir la suspensión de las conversaciones».

Pero el mantenimiento del grupo no lo ponen en cuestión ni la actual dirección de UCD ni los miembros del PDP, sobre todo porque es un sistema de ingresos económicos a través de las subvenciones al Grupo parlamentario.

Los parlamentarios que se muestran contrarios a estas negociaciones aducen el perjuicio que les puede causar en sus circunscripciones, es decir en Galicia y Canarias, que es donde UCD pudo obtener alguna representación en las elecciones del 28-O y en donde existe alguna posibilidad de presentarse a las regionales y municipales.

Landelino Lavilla señaló que, en todo caso, el Grupo parlamentario no tiene capacidad de decisión y que todo se remite al resultado del Consejo Político y a la decisión ya adoptada por el Comité Ejecutivo de UCD. Lavilla indicó que la reunión de hoy tenía por objeto ampliar criterios de cara al informe que hará hoy al Consejo Político. Negó Lavilla que alguien hubiera expresado «malestar».

Interrogado por la posibilidad de que vaya a presentar su dimisión, junto con el secretario general, Juan Antonio Ortega, Lavilla dijo que se remitía a los resultados del Consejo Político. Descartó por completo la celebración de un congreso extraordinario.

Baloncesto

El Madrid venció al Maccabi por 95-92

El Real Madrid ha vencido al Maccabi de Tel-Aviv por 95 puntos a 92 en partido de la séptima ronda de la fase final por la Copa de Europa de clubes campeones de liga disputado esta noche en la cancha del pabellón de la Ciudad Deportiva Madridista.

El primer tiempo terminó con ventaja del Maccabi por 41-45.

M.C.D. 2022

Los peques también cuentan

Puntualmente, como viene repitiéndose todos los viernes, los lectores encontrarán la página dedicada a los futbolistas que inspiran mayor simpatía: los peques. Las distintas competiciones que se encuentran en una fase de máximo interés.

«Los Sub-21 casi no se aguantaban»

Si las selecciones absolutas de fútbol siempre son las más importantes de cada nación, las Sub-21 son la base de aquellas, las que deben alimentarla, el estrepitoso 5-0 encajado por los españoles, es comentado con frases muy chocantes por la prensa holandesa: «no se aguantaban».

Optimismo y temor en Coruña

En La Coruña, existe una gran euforia en torno al Deportivo ya que, tras el desencanto por la derrota en Riazor ante el Palencia, con tres expulsados, se ha tenido la alegría por la rotunda victoria del pasado domingo. La directiva, pide a sus hinchas el mejor comportamiento, considerando el apercibimiento de cierre de campo.

Hoy, comienza la Copa de Europa de Voleibol

El Son Amar ya está en Italia

Lorenzo del Sol

A primera hora de la tarde de ayer, el Son Amar viajó hacia la ciudad italiana de Parma en donde va a disputarse la final de la Copa de Europa, expedición que va presidida por el que lo es de la entidad, Damián Seguí.

Los jugadores que se han desplazado son: Pedro Bozic —al mismo tiempo entrenador— Barros, Giménez, Oscon, Luiso, Sánchez-Jover, Ramis, Amat y Maroto.

El orden y horario de los partidos es el siguiente: hoy a partir de las 18,30 horas, frente al TSKA, de Moscú, actual campeón mundial, olímpico y de Europa; sábado, a las 15,30 contra el Santal de Parma y el domingo, 13,30, frente al A.S. de Cannes (Francia). Según ha manifestado el Sr. Seguí, el Son Amar, considerando la potencialidad de los participantes, tiene como muy posible conseguir la tercera plaza dado que es practicamente imposible derrotar a los rusos y en cuanto a los italianos, juegan en su casa y además forman un buen equipo.

La expedición, de la que forman parte varios compañeros que van a transmitir en directo las incidencias de todos los partidos mencionados en los que interviene el Son Amar, ya se encuentran en Parma y todos dispuestos a conquistar el mejor puesto en esta final europea.

Plantilla del Son Amar, falta Marolo, con el presidente del club, Damián Seguí.

Entrenando a fondo

El Mallorca prepara su desplazamiento a La Coruña

Del Sol

Ante su desplazamiento a La Coruña, la plantilla del Real Mallorca ha continuado su preparación que en la mañana de ayer tuvo casi dos horas de duración dirigida por Lucien Müller y Juancho Forneris. En la tribuna, un centenar de aficionados.

La preparación consistió en ejercicios físicos y posteriormente el clásico partidillo dedicando especial atención a los guardametas Tirapu y Reus.

Müller, al final, nos manifestó que ya puede contar con los sancionados, por tarjetas, Gallardo, López, Sabido y Dacosta, pero no con Zuviría. Los primeros serán incluídos entre los que viajen a tierra gallega.

Igualmente que existe, tras la victoria frente al Palencia enorme ilusión de puntuar en «Riazor» y repetir en Elche para así sumar positivos y situarse, plenamente, en la zona de ascenso.

Como es habitual en Müller, no facilitó lista de quienes se desplazan pero bien pudiera ser estos: Tirapu, Reus, Juanito II, Gallardo, Sabido, Juanito I, Barrachina, Dacosta, López, Riado, Melchor, Niki, Barrera, Amer e Higuera.

Nada de formación inicial ante los blanquiazules, cosa lógica, ya que aún faltan dos días. Hay que estudiar al rival y también el estado del terreno de juego.

(Foto: Vives)

Formación inicial ante el Palencia. El domingo, en La Coruña, al menos habrá cuatro cambios. Estarán Gallardo, Sabido, López y Dacosta.

Todo a tres cartas

Macià Riera

El campeonato de Liga de la Segunda División A ha llegado a un momento álgido, a un punto en que todos y cada uno de los encuentros que se disputarán el próximo domingo entre los equipos punteros de la edición puede ser definitivo y trascendental para determinar quiénes al final conseguirán plaza de ascenso.

La atención de la jornada dominical en la categoría estará centrada en La Balastera, donde el Palencia se enfrentará al Elche, quinto y tercer clasificados respectivamente, a las 6rdenes del polémico De Sosa Martín en su reaparición, y en Balaídos donde el Deportivo se enfrentará al Mallorca, arbitrado el encuentro por Díaz Agüero y ocupando los equipos el segundo y cuarto lugar de la tabla.

Jornada de infarto.

Pero para el Mallorca lo del domingo no es más que el comienzo puesto que la siguiente semana se deberá rendir visita al Elche, que si consigue sacar algo positivo de Palencia puede verse encaramado a la segunda posición fácilmente, y a la siguiente se tendrá que recibir en el Luis Sitjar al líder indiscutible Murcia que en un campo como el mallorquín, y siendo el rival precisamente uno de los pocos que le siguen más o menos de cerca, intentará puntuar a toda costa. Difícil lo tiene Lucien Muller y con él sus muchachos si no consiguen venir por lo menos con dos positivos de este doble desplazamiento. Se puede decir que todo se lo juegan a tres cartas, tres cartas definitivas entre las que sería ideal que hubiese algún comodín.

Al margen de la Liga hay otra cuestión referida al club decano que da que pensar al aficionado mallorquín. El próximo miércoles, día veintitrés, la directiva ha concertado un nuevo «amistoso» entre los del Mallorca y el Poblense, en esta ocasión. Una oportunidad para que uno de los dos equipos más representativos de la isla vean como se lesiona alguno de sus puntales.

Me parece lógico que los directivos mallorquinistas hagan cuanto puedan para llenar las arcas del club pero ¿Han pensado que en estos partidos tan de «rivalidad» puede lesionarse algún hombre que mermaría las posibilidades del equipo de cara a conseguir el ascenso? Esperemos que no ocurra pero no olvidemos que es posible.

M.C.D. 2022

Baloncesto

El M. Orambo-Ibiza, cerrará la Tercera División

Convocatoria para el Torneo Jorge Juan

Equipo infantil del Joan Capó, de Felanitx

A. Pujol

Aunque esta jornada para competiciones insulares sea más reducida que las anteriores, al descansar varias categorías, no por ello deja de tener interés, especialmente en algunos encuentros que se disputan por eliminatorias, con el aliciente que supone casi siempre este sistema.

SENIOR PROVINCIAL

En la categoría senior-junior, acaso destaque el Hispania-M. Orambo, por su nivelación de fuerzas, mientras que el resto de encuentros parece tienen un vencedor bien definido.

JUVENILES

En juveniles masculinos, desde nuestro modesto punto de vista parece se trata de una jornada de puro trámite y casi lo mismo podríamos decir de la femenina, ya que el Español-Jovent, que podía haber sido el encuentro a destacar, no podrá jugarse esta semana, al seguir la mayoría de jugadoras del Jovent afectadas por la gripe y de común acuerdo, el encuentro se jugará la próxima semana.

INFANTILES

En infantiles, tanto masculinos como femeninos, se ha entrado en una fase verdaderamente interesante y si bien en los primeros parece ya están decididos los dos finalistas, no ocurre lo mismo en femeninos, ya que los considerados a priori como favoritos, como podía ser Jovent y Santa Mónica, no resolvieron sus respectivos encuentros de ida con la ventaja suficiente como para esperar con tranquilidad, el de vuelta. Así, el Jovent perdía en Campos por quince puntos de diferencia y habrá de costarle mucho el poder remontarlos, si es que lo consigue.

Por su parte, el Santa Mónica vencía por tres puntos al Joan Capó y por tanto no es una diferencia insalvable para las de Felanitx, si bien podríamos añadir que en otras condiciones, la ventaja de Santa Mónica hubiera podido ser mayor en el de ida, lo que no quiere decir pueda salvar este escollo.

Pero también para los restantes puestos, hay igualdad en algunos y creemos interesante recordar que si al final de este segundo partido el marcador señala empate global de puntos en la eliminatoria, deberá jugarse una prórroga de cinco minutos y si el empate persiste, seguir el juego hasta que uno de los dos equipos logre su primer punto.

MINIBASKET

En Minibasket también las eliminatorias, en femeninos, constituyen un buen aliciente y un encuentro a destacar, el Puigpuñent-Binisalem tampoco podrá jugarse por la gripe de varias jugadoras de las locales. Ya se disputó el Santa Mónica-S. Corazones y el triunfo correspondió a las primeras por 45-25, diferencia que puede pesar lo suyo a la hora del recuento final.

TROFEO JORGE JUAN

Recién acabadas varias competiciones y a punto de finalizar otras, ya se ha cursado la convocatoria para el Torneo Jorge Juan, cuyo plazo de inscripción finalizará el próximo día 22 de febrero para las categorías, excepto seniors, juniors y juveniles masculinas, para las que oportunamente se señalará la fecha, debiendo recordar que esta fecha de cierre de inscripción, coincide con la celebración de la Asamblea Comarcal, prevista igualmente para el próximo martes.

III DIVISION

Aún cuando la III División ya finalizó el pasado domingo, este próximo se jugará el M. Orambo-Ibiza, que se suspendió en su día, fijándose la fecha de este domingo para su celebración.

Foto TERRADES

II División

El P. Vacaciones rinde visita al difícil Mollet

Antonio Pujol

Muy difícil para el Patronato-Vacaciones y relativamente fácil para el S.J.V. Barceló, puede considerarse esta jornada para nuestros equipos de categoría nacional en la que le corresponde descanso al Español-Quely.

II MASCULINA

El P. Vacaciones debe rendir visita al Mollet y basta citar su puesto en la clasificación —empatado con el líder— para vislumbrar las dificultades que encontrará nuestro representante, lo que unido al factor pista puede dar una idea de lo que le espera al P. Vacaciones en este desplazamiento.

Por lo que respecta al conjunto mallorquín, parece que la única baja para este encuentro será la de Antonio Bonet, que debe incorporarse al servicio militar y por tanto no se podrá disponer de su concurso. Por lo demás, parece que la plantilla estará al completo y con el ánimo bien dispuesto para plantarle cara a este difícil Mollet, que el pasado domingo logró una importante victoria en Tarrasa.

II FEMENINA

En la II división femenina, le corresponde descanso al Español-Quely, que de todas formas seguirá ocupando la plaza de líder en este final de la primera vuelta, siendo el San José-Viajes Barceló el que será visitado por La Salle Alayor y todo parece indicar que la victoria habrá de quedar en casa, siempre y cuando las locales no se dejen sorprender, cosa que no es de esperar.

La Salle Alayor cuenta solamente con una victoria, conseguida frente al Migjorn y es lógico pensar habrá de intentar lograr un resultado positivo que le permitiría abrigar alguna esperanza.

Este encuentro dará comienzo a las doce de la mañana y será arbitrado por Ruso y Cladera II.

En Menorca, el Migjorn será visitado por San José Mahón, siendo favoritas las visitantes.

Balón insular

GABRIEL GENOVART

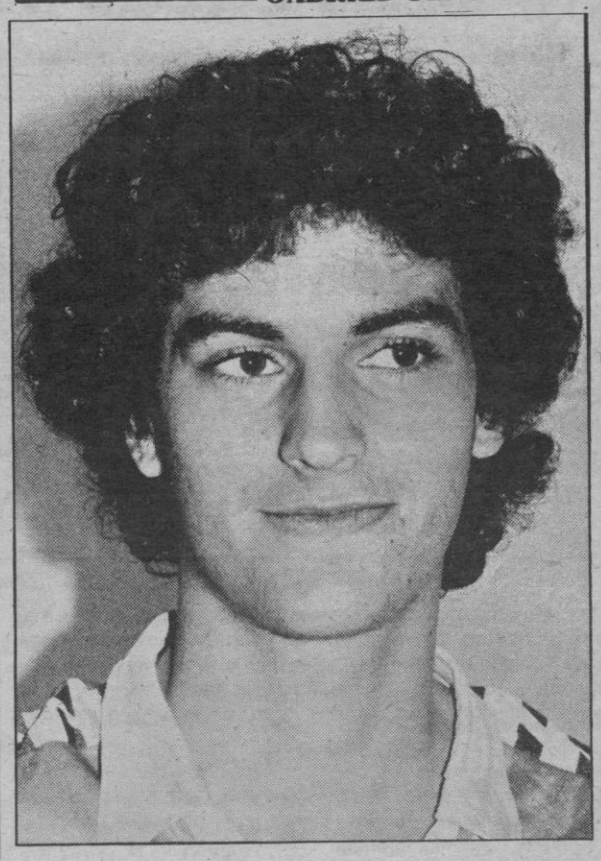

Víctor Bueno, positivo valor del Collerense

VICTOR BUENO, MAYORCITO DE EDAD

Sensible baja la que de nuevo volverá a sufrir el cuadro filial, al verse obligado Joancho Forneris, a prescindir de uno de los valores más regulares del equipo tercerdivisionario, donde a buen seguro, se alineará por última vez en la actual temporada, por mor de tenerse que incorporar el próximo martes, al servicio militar, por cierto en una de las zonas más «gélidas» que sólo de nombrarlas, produce escalofríos. Nos referimos a Víctor Bueno, muchacho dotado de cuantiosas cualidades, y por ende, uno de los efectivos más regulares del Collerense actual. Baja, que con toda seguridad lamentará el buenazo de Juancho, acostumbrado a contar para cualquier alineación, con Bueno y diez más. Pues eso, nada menos que a León le ha correspondido al «chavea», donde con toda seguridad no le faltará algún que otro eventual equipo, para no perder «ritmo», tan necesitado ante su augurante porvenir. Ni que decir, que le deseamos éxitos sin parar, así como, deseos sinceros, de que contra el inminente rival Portmany, culmine la «eventual despedida», con actuación que confiamos, sea rubricada tras antológica labor, encuentro que está señalado para las cinco en punto de la tarde, sobre el césped del Luis Sitjar.

LUCAS BALLE, DEPORTISTA EMPRENDEDOR

La verdad que el actual presidente de la entidad futbolística San Francisco, se las trae que es un primor. No conforme con patrocinar a potente y destacado conjunto juvenil, cuenta igualmente el Club, con otros cuatro equipos a cual mejor, y como culminación de una temporada, positiva en todos los aspectos, tiene en proyecto organizar para la inminente Semana Santa, certamen trascedental futbolístico, donde competirán, contra distintos rivales, la totalidad de equipos que bajo las siglas futbolísticas del San Francisco, patrocina tan pujante entidad.

LIGA NACIONAL EN EL POLIDEPORTIVO

Hubo posibilidad la jornada anterior, de que La Salle, rectificará su magnífica clasificación, en el terreno del Manresa. Por culpa de los elementos atmosféricos, tal envite se tuvo que suspender, figurando como es natural, con un partido menos en la tabla de la verdad. El próximo domingo, a partir de las once de la mañana, el cuadro de Quico Moré, volverá a reaparecer ante su incondicional afición, en esta ocasión enfrentado al potente rival menorquín, Atco. Ciudadela, cuyas actuaciones en rectángulos mallorquines, han dejado estela de positiva efectividad. Mañana Dios mediante, volveremos ha hacer hincapié en cuantas noticias llegen a nuestro conocimiento, referentes a tan extraordinaria confrontación.

«DERBY» DE SEGUNDA REGIONAL

El que tendrá lugar a partir de las 3,30 de la tarde del próximo domingo, en el terreno de «Hermanos Masot», donde los dos «gallitos» de la categoría, Juve y Génova (tanto monta), lucharán a brazo partido para detentar en solitario, el liderato que tan merecidamente ocupan, aunque de momento sea en comandita. Huelga transcribir la expectación que tan espectacular confrontación, ha rriadas.

Foto: Pascual

M.C.D. 2022

LOS PEQUES TAMBIEN CUENTAN

por CHUS

Suspendido, por la actitud del público, un encuentro infantil

BMM
BME. MAS MARTI
BRICOBOSCH
Calidad profesional Bosch para el bricolage.

Una vez más hombres hechos y derechos que se dicen mentores del fútbol de los «peques», bien por su vinculación directa con los equipos bien como simples meros seguidores, dieron al traste con el que podía haber sido normal desarrollo de la jornada liguera jugada en los campos de la isla el pasado sábado.

El encuentro Soledad-Sant Jordi, correspondiente al grupo B de II Regional infantil, fue suspendido por el árbitro faltando doce minutos de juego, cuando el marcador señalaba el tres a cero, ante el proceder del público si es que como tal puede decirse a la asistencia de no más allá de una docena de personas mayores de edad. Según mis noticias tres de ellas irrumpieron en el terreno de juego para increpar al árbitro. El colegiado, ante la carencia de fuerza pública, decretó la suspensión de la contienda.

Por la intransigencia del delegado del alevín Montesión, de II Regional, grupo B, en celebrar con retraso el partido que les había llevado al campo del Atlético Vivero —demora obligada por un imponderable sufrido por el árbitro— y no llegar a un acuerdo en el señalamiento de otra fecha, el Comi té ha dado a Montesión el partido por perdido cuando de jugarlo sin duda alguna lo hubieran ganado. ¡Flaco favor el que se ha hecho a todo el equipo!.

Dos delegados y el auxiliar de material del equipo San Cayetano, infantil de I Regional grupo A, han sido suspendidos de sus cargos en tanto resuelve la información incoada en relación con los incidentes producidos en el transcurso del partido jugado con el Cide.

Para acabar con este preámbulo tan poco grato, decir que se ha desestimado la impugnación del equipo infantil Avance, de I Regional grupo B, acusando a Olimpic de alineación indebida de un jugador el pasado sábado. Por otra parte se le impone una sanción económica al Club por agresión de un espectador al árbitro, con apercibimiento de clausura del campo en caso de reincidencia en los hechos.

SELECCION INFANTIL

Nuevas noticias sobre el trajinar del seleccionador infantil Jaume. Ha facilitado y reproduzco otra relación de jugadores convocados para una sesión de trabajo —un pulso a las cualidades y forma de cada candidato a formar en el equipo regional— celebrada ayer. Los llamados son los siguientes: Julio León Marín, Lactancia; Juan A. Martorell Salvá, Bartolomé Vivas Huguet y Gabriel Angel Castell Vives, San Francisco; Miguel Martínez Requena, Virgen de Lluch; Gabriel Roca Mir y José Planas Pastor, Patronato; Juan Bonet Cardona, Sant Jordi. Los citados pertenecen a equipos palmesanos. De «fora vila» estarán Miguel A. Planisi Dalmau y Alfonso Torres Soler, Juventud Sallista de Inca y Juan Vives Cifre, de Avance de Artá. Desde Formentera y perteneciente a la plantilla del equipo de la localidad, Juan Bonet Cardona.

Les deseo suerte y que vean satisfechas sus ilusiones de integrar el once definitivo que representando a Baleares participará en el muy próximo campeonato de España por regiones.

LO BUENO DE LA JORNADA

La Salle «pagó los platos rotos» de la jornada en el grupo A de I Regional infantil al tener que visitar al líder imbatido Mallorca. Si bien le plantó cara, perdiendo por la mínima diferencia, le cuesta abandonar la cuarta plaza en la tabla. Quien no tiene excusa es Atlético Vivero, vencido por Atlético Cide y además por goleada. El fallo le obliga a ceder el tercer puesto, mientras que los de Son Rapinya suben un escal6n por ese mérito y favorecido por el golaveraje respecto a San Cayetano.

Mañana el Mallorca visita al Virgen de Lluch. El partido está señalado para las cuatro de la tarde. Es de esperar que gane pero bueno será recordar que tan sólo por un tanto venci6 en el primer partido, lo que equivale a decir que el enemigo es difícil.

Con total normalidad discurrió la ronda en el grupo B. No se produce ninguna variaci6n en la tabla. Mañana hay un encuentro de cierta importancia. El que han de jugar Badía-Poblense, a las cuatro y cuarto en Cala Millor. En el primer «asalto» perdieron los «poblers» 0-1

II REGIONAL

Descansó en bloque el grupo A de II Regional infantil. Reanudan la competici6n iniciando la segunda vuelta del calendario de Liga. Le corresponde a Atlético Inca prolongar la inactividad. Añadiré que se ha trasladado al día 31 del próximo mes de marzo la recuperación del partido que tienen pendiente Murense-Constancia desde el 22 de enero y que en un principio se señaló para el pasado sábado.

Otro, alevín, no se jugó por intransigencia de un delegado

Ses Salines ha sufrido esas cosas que tiene el fútbol. Pese a su meritísimo triunfo ante Porto Cristo tiene que ceder la cuarta plaza a Petra, favorecido este por el golaveraje tras su goleada ante el colista. Porreras, estaba previsto que perdiera, baja también un escalón. Es lo más notable de la vuelta a la competición en el grupo B.

En el grupo C, asimismo superado el descanso del bloque a excepción de Lactancia que lo prolongó, como mañana le sucede a Pla de Na Tesa, la más relevante noticia la ofrece el hasta la semana pasada colista Camp Redó. Le zurró a domicilio a Virgen de Lluch Atlético y le colgó el «farolillo», además de ponerse por encima del equipo de Sóller.

Recreativo Mallorca logró deshacerse de su acosador Collerense. Ha de repetir triunfos en el campo de Rafal, a las tres de la tarde del domingo, para conquistar la titularidad del grupo a la que viene aspirando desde los inicios de la Liga. En el primer partido ganó 2-0.

Cambió de líder en el grupo C. Torre den Pau salió airoso de su difícil confrontación con Sant Bernat y vuelve a poseer el cetro del mando, ostentado durante un par de jornadas, y en su condición de único imbatido distingo que compartía con Sant Bernat. Atlético Baleares baja dos escalones en la tabla. Y dicho lo que queda en el preámbulo de esta crónica respecto del partido no celebrado entre Soledad-Sant Jordi, entró en la categoría alevín.

ALEVINES

Con el descanso de Beato Ramón Llull Inquense, se cumplió la jornada del grupo A de I Regional alevín. Un solo resultado a comentar. La victoria de Escolar en Inca. En cuanto al sube y baja en la tabla, el ascenso de dos plazas de Barracar. Mañana descansará Santanyí.

No consiguió Mallorca puntuar en el Cide. Mañana, a las cuatro y cuarto, recibe a La Salle. Es la ocasión para afianzarse en la cuarta plaza, mantener las aspiraciones de alcanzar a San Cayetano y esperar al encuentro de vuelta. Atlético Son Gotleu se tuvo que conformar con arrancar un punto en Sant Jordi. Lactancia ha cedido su plaza a Virgen de Lluc. Dicho esto y lo ya comentado sobre el no jugado encuentro Vivero-Montesión, es el análisis que ofrece el grupo B.

II REGIONAL

Descansó en bloque el grupo A Alevín de II Regional. Vuelve mañana a la carga estrenando la segunda vuelta del calendario de Liga. Con un Poblense destacado, imbatido y «centenario» en goles marcados. Puesto que juega en su campo con el colista, tal vez supere la marca que ostenta en la categoría, 16-0 conseguida en su feudo la tercera jornada. Y mantener la meta prácticamente invicta.

El grupo B descansa esta semana. Hay «baile» en la tabla. San Francisco y San Cayetano, por sus inesperados resultados, se ven superados por Sagrados Corazones. También baja dos plazas La Salle Atlético. Tres veces bien para Patronato por su empate en el campo de Estudiantes. Que constituye un regalo para el líder Rafal.

Resultados y clasificaciones

INFANTILES
I REGIONAL
GRUPO A

S. Cayetano, 1 — Cide, 4
Marratxí, 0 — La Victoria, 9
Patronato, 6 — Independiente, 0
Mallorca, 3 — La Salle, 2
S. Francisco, 1 — V. Lluch, 2
At. Cide, 8 — Vivero, 0
R. Calvo, 1 — Ramón Llull, 1

Mallorca	21	18	3	0	115	14	39
Cide	21	18	1	2	106	14	37
Patronato	21	12	5	4	59	28	29
V. Lluch	21	13	3	5	56	27	29
Vivero	21	12	5	4	47	36	29
La Salle	21	12	3	6	69	26	27
S. Francisco	21	8	4	9	41	33	20
At. Cide	21	7	6	8	56	48	20
S. Cayetano	21	8	4	9	46	38	20
R. Calvo	21	5	7	9	31	36	17
R. Llull	21	4	4	13	22	34	12
La Victoria	21	5	1	15	34	51	11
Independ.	21	2	0	19	10	118	4
Marratxí	21	0	0	21	10	199	0

GRUPO B

Poblense, 5 — Escolar, 0
Salle M., 3 — España, 0
Sollerense, 0 — Cardessar, 0
Juventud, 3 — Llosetense, 1
S. Jaime, 1 — Sallista, 3
Avance, 1 — Olímpic, 3
Badía, 7 — At. Manacor, 0

Olímpic	21	19	1	1	82	11	39
Badía	21	19	1	1	58	7	39
Salle M	21	15	2	4	46	18	32
Poblense	21	14	2	5	57	16	30
Sallista	21	13	2	6	60	24	28
España	21	11	1	9	36	30	23
Juventud	21	10	2	9	26	22	22
Avance	21	8	2	11	32	45	18
S. Jaime	21	7	3	11	25	41	17
Escolar	21	7	1	13	20	38	15
Sollerense	21	4	4	13	17	39	12
Cardessar	21	3	3	15	13	77	9
At. Manacor	21	2	1	18	20	75	5
Llosetense	21	1	3	17	10	59	5

INFANTILES
II REGIONAL
GRUPO B

Petra, 11 — Campos, 0
Porreras, 1 — Felanitx, 3
Salines, 2 — P. Cristo, 1
S'Horta, 1 — San Juan, 0
Manacor, 0 — Margaritense, 0
Barracar, 1 — Moli Nou, 3
Algaida, 0 — Santañy, 3

Santañy	14	12	1	1	51	8	25
Felanitx	14	12	0	2	55	5	24
P. Cristo	14	9	1	4	40	9	19
Petra	14	8	2	4	45	20	18
Salinas	14	7	4	3	36	21	18
Porreras	14	7	2	5	32	24	16
S. Juan	14	6	3	5	29	21	15
Manacor	14	4	5	5	16	26	13
Barracar	14	4	4	6	25	29	12
Moli Nou	14	3	4	7	24	31	10
S'Horta	14	4	2	8	14	29	10
Margaritense	14	3	3	8	12	28	9
Algaida	14	2	2	10	12	53	6
Campos	14	0	1	13	7	93	1

GRUPO C

V. Lluch At. 2 — C. Redó, 3
Genovés, 4 — Esporlas, 0
Rt. Mallorca, 3 — Collerense, 1
S. Eulalia, 0 — Rafal, 2
At. S. Gotleu, 5 — S. Corazones, 1
P.N. Tesa, 1 — La Salle At. 2

Rafal	14	12	0	2	46	7	24
R. Mallorca	14	10	3	1	39	17	23
Collerense	14	9	1	4	43	26	19
Lactancia	15	7	3	3	38	17	17
At. S. Gotleu	14	7	2	5	24	15	16
Salle At.	14	5	5	4	28	22	15
P.N. Tesa	14	5	3	6	22	20	13
Genovés	14	4	5	5	19	17	13
S. Eulalia	14	4	1	9	15	36	9
Esporlas	14	3	3	8	15	47	9
C. Redó	14	2	4	8	8	31	8
S. Corazones	14	0	7	7	8	31	7
V. Lluch At.	14	1	5	7	19	38	7

Grupo D

Andraitx, 7 — Almendros, 1
S. Sardina, 2 — At. Cayetano, 1
Baleares, 1 — Estudiantes, 3
Porciúncula, 1 — S. Forteza, 0
Patronato, 0 — Calviá, 3
T. Pau, 2 — S. Bernat, 1

T. Pau	16	14	2	0	48	15	10
S. Bernat	16	13	2	1	59	10	28
Porciúncula	16	10	3	3	34	12	23
Estudiantes	16	9	3	4	39	21	21
Calviá	16	7	5	4	38	14	19
S. Sardina	16	8	2	6	30	28	18
Andraitx	16	6	5	5	26	14	17
Baleares	16	6	4	6	33	26	16
Son Forteza	16	4	5	7	20	26	13
Patronato At.	16	4	2	10	26	51	10
S. Jordi	15	3	4	8	24	27	10
At. Cayetano	16	4	2	10	30	42	10
Almendros	16	2	2	12	16	64	6
Soledad	15	0	1	14	6	79	1

ALEVINES
I REGIONAL
GRUPO A

Avance, 0 — Felanitx, 3
España, 3 — Santanyí, 0
Sallista, 1 — Escolar, 2
Juventud, 3 — Barracar, 7
Olimpic, 10 — Cardessar, 0
Badía, 1 — S. Jaime, 0

Olímpic	17	11	5	1	43	13	27
Badía	17	10	3	3	27	15	23
Felanitx	17	9	5	3	36	24	23
España	17	8	5	4	33	22	21
S. Jaime	17	8	3	6	27	22	19
Barracar	16	6	6	4	47	34	18
Avance	17	8	2	7	34	29	18
Juventud	17	6	6	5	26	24	18
Escolar	16	7	1	8	18	20	15
Sallista	17	5	4	8	30	36	12
Santanyí	17	3	5	9	18	36	11
B. R. Llull	16	3	3	10	18	25	9
Cardessar	16	0	0	16	6	66	0

GRUPO B

La Victoria, 2 — Lactancia, 1
S. Jordi, 2 — At. S. Gotleu, 2
Cide, 2 — Mallorca, 0
La Salle, 1 — R. Calvo, 0
R. Llull, 1 — S. Cayetano, 2
V. Lluch, 2 — J. Buñola, 0

Cide	18	17	1	0	70	9	35
La Salle	18	16	0	2	75	15	32
S. Cayetano	18	14	1	3	55	14	29
Mallorca	18	12	3	3	45	18	27
Montesión	18	9	4	5	32	15	22
La Victoria	18	10	1	7	36	33	21
R. Llull	18	8	2	8	34	37	18
Atª Son Gotleu	18	6	4	8	27	29	16
R. Calvo	18	6	2	10	28	41	14
S. Jordi	18	6	2	10	22	43	14
Vivero	18	5	1	12	22	40	11
V. Lluch	18	1	4	13	14	63	6
Lactancia	18	1	3	14	10	51	5
Buñola	18	0	2	16	7	69	2

ALEVINES
II Regional
Grupo B

Estudiantes, 2 — Patronato, 2
Genovés, 7 — Collerense, 0
Rafal, 5 — La Salle At. 2
S. Bernat, 0 — S. Corazones, 3
T. Pau, 0 — S. Sardina, 1
At. Cayetano, 2 — At. Cide, 2
R. Mallorca, 2 — S. Francisco, 0

Rafal	14	12	1	1	39	8	25
Estudiantes	14	9	4	1	35	15	22
S. Corazones	14	8	2	4	36	19	18
S. Francisco	14	6	5	3	29	13	17
At. Cayetano	14	6	5	3	24	15	17
S. Sardina	14	6	3	5	20	13	15
Rt. Mallorca	14	6	2	6	20	15	14
Salle At.	14	6	2	6	18	19	14
Genovés	14	5	3	6	26	23	13
Patronato	14	3	6	5	16	23	12
At. Cide	14	4	4	6	18	37	12
S. Bernat	14	2	3	9	10	27	7
Collerense	14	2	2	10	7	42	6
T. Pau	14	0	4	10	7	36	4

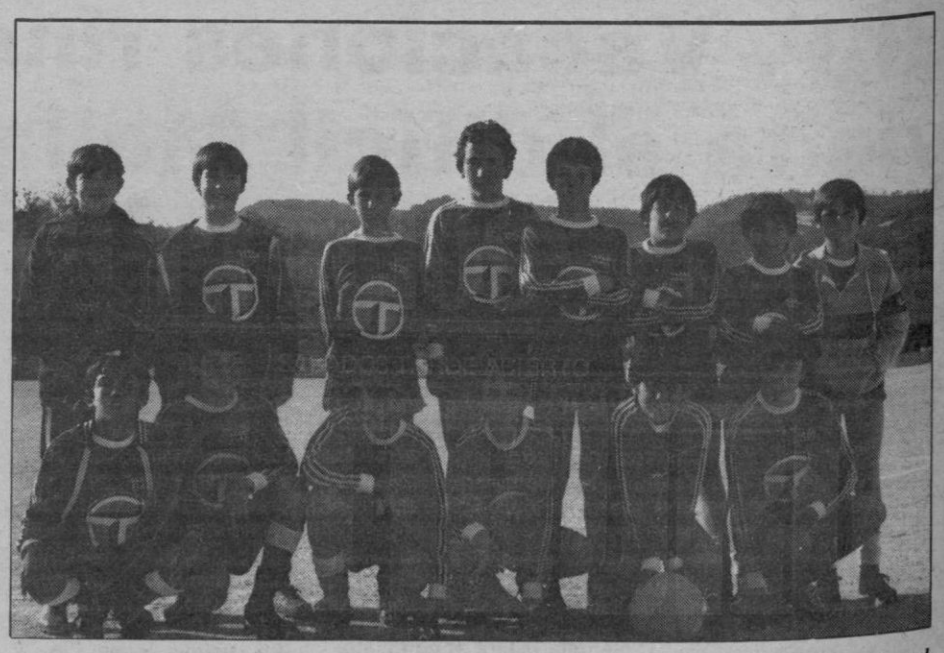

Equipo de fútbol «Sagrados Corazones», de Sóller, categoría alevín de II Regional.

M.C.D. 2022

Cala Millor

Fastuosa cabalgata de carnaval

M. Sancho

Espectacular y brillante resultó el martes de carnaval en Cala Millor con una cabalgata en la que participaron tanto los turistas como las gentes naturales y residentes de la zona.

La cabalgata recorri6 un largo tramo y en olor de multitud. Salió del muelle de Cala Bona y finalizó en el Hotel Sumba, el último de Cala Millor.

Las «majorettes» encabezaban la cabalgata seguidas de los cabezudos a los que seguían las bandas de música y a continuación un numerosísimo grupo de personas disfrazadas de mil y una manera con el humor y jolgorio como denominador común.

El plato fuerte de la cabalgata lo constituían las numerosas carrozas, montadas y presentadas por los hoteles de la Badia de Cala Millor, a cual mejor, más lujosa y espectacular. Fue un desfile lleno de colorido con serpentinas, confetti y caramelos que alfombraron el itinerario y con la agradable sorpresa de la participación masiva, no sólo por parte del turismo existente, sino por los nativos, que se volcaron en un alto grado de participación.

Esta circunstancia y el cariño que se puso en el montaje de las carrozas, sin reparar en gastos, hace pensar que esta fiesta pueda ser ya un gran soporte promocional para Cala Millor.

Llucmajor

San Miguel y es Firó, fiestas locales

Gara

La «I Rua Llucmajorera», que este año se ha establecido por el Ayuntamiento, constituyó un éxito de asistencia y colaboración, generalmente infantil, siendo el intenso frío el protagonista de la fiesta.

A la hora prevista se fueron concentrando, en la Plaza España de nuestra ciudad muchos concurrentes disfrazados con variedad de gustos y que una vez preparados, organizados y dispuestas varias carrozas, se efectuó el desfile de los congregados, precedidos por la banda de música, desde la Plaza España, Obispo Taxaquet y Paseo del Rey Jaime III.

La fiesta resultó muy animada, con abundancia de cohetes, bengalas multicolores, confetti, serpentinas, sorpresas, caramelos, etc. La gente gusta de pasar un rato divertido y la juventud se encuentra muy a gusto en estas clases de fiestas populares e indirectamente agrada también a los mayores que recuerdan y añoran sus años mozos.

Un éxito para el Ayuntamiento y de manera especial para el Club Esplai de la parroquia, organizador de su desarrollo y motivaciones.

PLENO DEL AYNTAMIENTO

En el último Pleno Municipal se tomaron los siguientes acuerdos, que ofrecemos un extracto de los mismos.

FIESTAS LOCALES: Proponer los días 29 de septiembre y 17 de octubre, San Miguel y Día d'es Firó, respectivamente, como fiestas locales en 1983.

HACIENDA: Contratar directamente con D. Onofre Cabot Llinás la recaudación de tasas por ocupación de puestos de venta al público en el mercado semanal de El Arenal por plazo máximo de un año, relevando a Dª Jerónima Fullana Roca en la prestación de este servicio y parte de fianza.

OBRAS: Dejar sobre la mesa este punto núm. 4 referente a aprobación del proyecto de complejo deportivo para El Arenal.

Dejar sobre la mesa este punto núm. 5 relativo a petición de inclusión del Proyecto de complejo deportivo para el Arenal en el Plan Provincial de Instalaciones Deportivas 1983.

Aprobar el proyecto de instalación eléctrica, aire comprimido y contra incendios en el edificio Parque Móvil Municipal, con un presupuesto de 980.000 ptas. y aprobar igualmente el Pliego de Condiciones que habrá de regir la contrata y dar el proyecto la tramitación que señala el Reglamento de Actividades Molestas.

PERSONAL: Reconocer al Guardia Municipal D. Antonio Muñoz, a efectos de trienios, los servicios prestados en el Ejército de Tierra con los empleos de cabo y cabo 1ª, con un total computado de 7 años y 4 meses.

Prestar conformidad al reajuste de tarifas presentado por la sociedad IMECO, S.A.

SERVICIOS: Aceptar la revisión de tarifas del servicio de Auto-turismos presentado para 1983 por el Grupo de Autoturismo de la Clase B de Mallorca.

URBANISMO: Aprobar inicialmente la modificación de la red viaria del Plan Parcial de los Polígonos 14, 15 y 16 del Plan General de Ordenación Urbana de este término municipal y denegar la aprobación simultánea del Proyecto de Urbanización de la Zona indicada, por no estar aprobado definitivamente aquel Plan Parcial.

No tener reparo que oponer a la nueva ubicación de la estación depuradora del Plan Parcial de «Sa Torre» y elevar a la Comisión Provincial de Urbanismo el resultado de la nueva información pública a que ha sido sometido el Plan.

NECROLOGICA

Falleció a la edad de 65 años Miguel Font Salvá, popular mecánico, habiendo recibido los Santos Sacramentos y la Bendición Apostólica.

Su muerte ha producido general sentimiento, pues el extinto gozaba de general simpatía por su carácter afable, su espíritu de servicio y nobleza de corazón.

A su afligida esposa Ana Prohens Albertí, hijo Antonio, primos Guillermo Stela y Damián Font y demás familiares, reiteramos nuestro sentido pésame.

Arenal

Premio para «Sa mestra Soledad»

Sbert

Cuando en nuestro Arenal y en la parte llucmajorense solamente había una sola aula pública disponible para la enseñanza escolar, ello al final de la calle San Bartolomé, justo al lado del hotel Torre Azul actuó ejemplarmente durante 17 años en labor docente al frente de dicha escuela, doña Soledad Bauzá Fajardo.

La noticia surge ahora puesto que a «sa mestra Soledad» le ha sido impuesta la Medalla Alfonso X el Sabio, condecoración que estuvo a cargo del joven gobernador civil de Baleares señor Martín Plasencia. La maestra ejerce actualmente en Santa Catalina.

Difícil fue y mucho en los últimos años el actuar en dicha escuela, la tarea de doña Soledad. El Arenal había crecido algo fabulosamente y eran decenas de niños y niñas que en ocasiones y en cursos enteros incluso acudieron en número superior a lo normal estipulado para cada maestro.

Pero no había otra solución. O se quedaban con doña Soledad o había que acudir a otros centros fuera de El Arenal, Palma o Llucmajor, Coll d'en Rebassa, Sant Jordi, Molinar o donde se pudiese. La maestra ahora condecorada trabájaba con plena dedicación y entrega y colocaba alumnos donde podía aprovechando la única escuela pública de aquella zona. Recordamos que incluso antes de construirse los dos edificios adecuados actuales con que ahora se cuenta, se habilitó la misma vivienda de «sa mestra» para impartir clases. Bastantes dificultades, si señores, atravesó doña Soledad. Ahora se le recuerda con gran cariño y gratitud y por demás se le impone una distinción, tan merecida como valiosa.

Muchos viejos alumnos suyos de tantos años nos ruegan hagamos llegar a la homenajeada la más sincera felicitacidn, a las cuales unimos muy gustosamente la nuestra.

PERDIO EL U.D. ARENAL

El Unión Deportiva Arenal perdió por 2-0 en Sóller en partido de Regional Preferente. Una derrota que significa poner por delante muchas dificultades de cara a jugar la liguilla de ascenso a III Nacional ya que son varios los equipos que pugnan para lograr plaza y están en idénticas condiciones del conjunto que entrena José Dols.

ELECCIONES

Nos referimos a las elecciones del Club Náutico S'Estanyol para ocupar la presidencia y correspondiente candidatura para regir los destinos de la entidad durante los próximos cuatro años. Ha habido impugnación de dichas elecciones y los comentarios en los sectores marítimos de nuestra zona son muchos y variados. Nosotros no entramos ni salimos pero es claro que el tema trae cola. Veremos quién al final se queda ante sí la papeleta de servir al Club Náutico del bonito, poético y aún tranquilo lugar «estanyolé» si Pedro Pujol o Antonio Ginard que es quien se vió inducido a impugnar ante la solicitud de buen número de socios. Esperemos.

Santa Margarita

Las obras del campo de fútbol en el Boletín Oficial

M.C.

El domingo, se juega en el campo S'Estañol de Santa Margarita el partido correspondiente a la tercera división nacional entre el titular y el visitante, en esta ocasión, el Andraitx.

Por parte del Margaritense hay que decir que el mister Vicente Navarro podrá disponer de todos sus jugadores, parece ser que reaparecerá el jugador Mut que lleva varias semanas en el dique seco.

Desea la afición que el titular tenga un poco de más suerte de la que tuvo en Llucmajor el pasado domingo y pueda sumar dos puntos más.

Según las crónicas ofrecidas en los distintos medios, se decía que el Margaritense, era el mejor equipo que había pasado por Llucmajor, sin embargo salió perdiendo, de pena, la mala suerte sigue con los de S'Estañol.

EN EL BOLETIN OFICIAL

El pasado día 12 el Boletín Oficial de la Provincia publicaba el concurso-subasta para contratar las obras comprendidas en el proyecto «Mejora, modernización y ampliación del campo de fútbol municipal de S'Estañol», con un presupuesto de 15.445.766 pesetas. La subasta se realizará en el ayuntamiento de Santa Margarita diez días después de la publicación del anuncio.

Definitivamente parece ser un hecho el que, muy en breve se iniciarán las obras de remodelación del campo S'Estañol. Podría ser por lo tanto que el partido del domingo fuera el último que se juegue en el viejo campo. ¿Dónde se jugarán los restantes mientras duren las obras?. La directiva no se ha definido, sin embargo, pensamos que es una resolución que deben pensar muy detenidamente.

El domingo en «Sa Plana»

Andraitx - España

Gabriel Genovart

Los elementos atmosféricos, haga frío o calor, no «rezan» para el presidente del Andraitx, Guillem Bonet, ya que cada miércoles fiel a la cita, se desplaza a Palma, aprovechando el «cierre semanal por descanso del personal», de su boyante negocio de restauración que dirige en el risueño y famoso puerto «andritxolá».

Aprovechando una de sus fugaces visitas, «hilamos la hebra», que como es natural versó sobre el inminente envite que contra el rival «llucmajoré», su equipo disputará el próximo domingo, a partir de las cuatro y cuarto de la tarde, bajo la supervisión arbitral del trencilla Benito Rodríguez.

—Las últimas crónicas, cuentan fielmente la mejoría experimentada por vuestro equipo, que a marchas forzadas, lucha a rabiar con vistas a abandonar para siempre, zona envuelta en incertidumbre, ya que hasta incluso en cierto semanario, que se publica en Manacor, os dan poco menos que descendidos, noticias o manifestaciones que poco responden a lo que de verdad, sin paliativo alguno, sucede en la actualidad. ¿Continuará la «racha», frente al España, Guillem?.

—Tengo la certeza absoluta de que así ocurrirá. ¡Qué lástima de aquel punto positivo, que hasta el minuto noventa, «retuvimos» el pasado domingo en Alayor...!

—¿Pero se derrotará o no, al España?.

—Seguro, hombre, seguro. Ya que sería el colmo, que precisamente ahora que hemos entrado en la recta final, nuestros jugadores no se dieran cuenta de lo mucho que se juegan en el «intento». Si son unos tíos fabulosos. Diles que yo te lo he dicho.

—Luego... pues eso, el gran «derby» comarcal contra vuestro tradicional y enconado rival calvianense, ¿Has oído algo, Guillem?.

—Deja que todo llegue por sus pasos contados, que el que ría el último, ríe mucho mejor.

M.C.D. 2022

Manacor

Esta noche en «S'Agrícola»

Jeroni Albertí hablará de autonomía

Confirmándose la primicia informativa ofrecida por «Baleares» hace unas cuantas semanas, esta noche a las 21 horas el ex-presidente del Consell General Interinsular y actual líder de UM, Jeroni Albertí acudirá al foro de la Asociación Cultural «S'Agrícola» para desarrollar una charla sobre el tema «L'Autonomia que ens vé i consideracions sobre l'Estatut».

Antes de la charla, será entregado un pergamino y distintivo de la Asociación al director de Perlas Majórica S.A. Pedro Riche, por haber sido a juicio de dicha asociación, la entidad que más y mejor ha ayudado a difundir el nombre de Manacor durante el año 1982.

Sepa Ud.

PRESUPUESTO 1983.— Al igual que los presupuestos generales del Estado, ha quedado tácitamente prorrogado el presupuesto ordinario de 1982 para 1983. Así pues, la comisión de Hacienda en un plazo de quince días, confeccionará una relación de «compra de bienes corrientes y de servicios» por partidas, indicando los tantos por ciento que podría gastarse de enero a mayo de este 1983.

SUBVENCION DESESTIMADA.— En la última Permanente quedó desestimada por razones de la difícil situación financiera de nuestro Consistorio, la subvención solicitada por el Ayuntamiento de Villanueva de Arosa para construir un monumento a sus hijos ilustres de aquella localidad: Valle-Inclán, Paco y Julio Camba.

DESRATIZACION.— 391.040 pesetas van a destinarse en Manacor para adquirir 1.300 kgs. de raticida destinados a una campaña de desratización propuesta por el concejal delegado de Sanidad en el Matadero Municipal, plaza de Abastos, aa vertedero municipal, torrente, etc.

ALUMBRADO PUBLICO EN SON MACIA.— Ha sido encargado al ingeniero técnico Jaume Lliteras la redacción de un proyecto técnico de alumbramiento público para el núcleo urbano de Son Macià, al objeto de solicitar la inclusión de dicha mejora en el plan de obras de electrificación rural de Baleares correspondiente a 1983.

OFICINA MUNICIPAL EN PORTO CRISTO.— Se encuentra en fase de estudio por parte de los distintas Comisiones informativas municipales, la posible instalación de una oficina delegada del Ayuntamiento en Porto Cristo, según petición formulada por los concejales-delegados de Porto Cristo en el Ayuntamiento de Manacor.

VERTEDERO MUNICIPAL.— La Comisión Municipal Permanente ha denegado la petición solicitada por la empresa Ingeniería Urbana, de efectuar un viaje diario de residuos solidos en el Vertedero de Manacor, procedente de la Mancomunidad del «Pla de Mallorca», en el supuesto de que se le adjudique a dicha empresa el concurso convocado de recogida de basuras.

ARREGLOS EN «NA CAPELLERA».— Han sido adjudicadas ya las obras de adecentamiento de las paredes de cerramiento del Campo Municipal de Deportes de Manacor («Na Capellera») y marquesina en la entrada principal del mismo, por un importe de 516.750 pesetas.

FACHADA PARQUE MUNICIPAL.— También estos días ha quedado aprobada la memoria descriptiva y presupuesto de arreglo de la fachada del edificio del Parque Municipal por 270.250 pesetas, al objeto de proceder de inmediato a la contratación directa con una empresa que pueda realizar esta mejora.

ALEGACION AL NUEVO PLAN DE TRANSPORTES.- Por unanimidad se decidió en la sesión Permanente del 9 de febrero, interponer escrito de alegaciones contra la solicitud hecha por FEVE ante la Conselleria de Transportes y Comunicaciones del Consell G.I. de Baleares, sobre unificación de diversas líneas de transportes de viajeros por carreteras en Mallorca.

Demà a «Sa Nostra»

El mirall d'Antoni Riera

A la ciutat sense rostre, l'art, la pintura, l'artista, el pintor, el pensador tornen a l'actualitat. Al poble de les fesomies repudiades per propiñs i esterns li ha sortit la xeripa d'un mirall.

Antoni Riera Nadal, aquest home-òliba reclòs dins la closca fràgil de la nou de la malfiança, guaita al balcó de l'audàcia. Té coses a dir, moltes d'expressions i sentències dictades damunt trentadues teles, que pregonen al visitant com és el seu punt de vista de l'estètica, de l'home que l'enrevolta i de la realitat quotidiana en què es veu enganxat.

S'ha trencada la nou. El bessó ha estat sà, generós d'explicació i untuós a l'hora d'esmicolar el missatge de la seva obra i del seu pensament. El lector inquiet, ja en farà les conclusions. Vetaquí les reflexions i les dades:

—¿Quin temps ha durat el part d'aqueixes criatures?

—Un any i miq llarq...

—Com són?

—Composicions, totes. Una mena de bodegons, barreja de figura amb elements simples, senzills, casolans, insignificants.

—Què hi fas notar?

—Procur que s'hi noti l'evolució experimentada des de l'exposició anterior, conservant la meva personalitat tant en els plantejaments com en la resolució de l'obra.

—I aquests plantejaments són...

—Visió fugaç de la realitat, positura reflexiva crítica amb un raonament seriós i ben assaonat.

—Com així hi poses retxes i punts per dins el quadro?

—Són elements de síntesi de factors expressius. Reforcen el suggeriment objecte-subjecte sentit i interpretat. Son uns condicionants positus i negatius de refermança o desvirtuació d'alguns perfils bàsics i essencials.

—Tot i això, no creus que deixes malparades les figures, per altra banda tan belles com perfectes?.

—Ho he fet amb tota intenció. Deix la figura relegada a un pla llunyà perquè consider que s'ha d'interpretar amb actitud crítica o si tan vols satírica, com si fos un objecte més de la composició.

—Però Toni, deixes infants sense cap...o, en tot cas, els poses un cap de poma o d'escudella...

—La persona no és mai tan bona com aparenta. Es egoísta, instintiva, fins i tot cruel. La posterg intencionadament, un món afalagador i ple de vanitats, sinó més bé, ha d'actuar d'escodrinyador, de revulsiu, dins la de la real i vertadera condició humana, despullant-la de totes les disfresses, deixant-la en el lloc just que li correspon.

—I la realitat és que ens hem quedat sense cap, com, les teves figures. Ja no ens serveix per pensar i decidir pel propi compte. Com ens veus, així, globalmente considerats?.

—Degradats per moments i en augment alarmant. Com més ciencia i domini assoleix l'home de la tecn ología tant més s'envileix i es converteix en una massa informe, manipulable.

—Quina lliçó, quin crit d'atenció, vol donar la teva pintura a la gent-massa?.

—Jo no vull donar lliçons, ni moralitzar. Només vull ser un mirall que reflexa i mostra, simplement, el qui s'hi mirá.

—Vols, dir, Toni, que la degradació del ser humà ja es equiparable a la medi ambient en què tant insisteixen els ecòlegs?.

—Potser sí. Però és una altra cosa. La gent-massa no reflexiona. Tan de bo si algú em demostrava la cosa contrària!.

—Queda comprensió, encara, al nostre poble?.

—Molt poca, però en queda. Si no es nota és perquè n'hi há que estan molt interessats en què no es deixin sentir les veus d'aqueixes individualitats.

Certament això de l'ecologia de l'home i de la seva degradació no és tema que pugui tractar-se per ara, quan encara només es comença a consciencia de la del paisatge i del medi ambient. En Toni és un observador que mira massa lluny. El seu pensament difícilment el comprendran aquells que tenen posats els seus ulls als peus que corren derrera una pilota dins un camp d'esports, o s'anorreen davant una «apassionant» sèrie televisiva.

La lliçó està explicada: El mirall reflecteix. Qui s'hi vulgui veure, que se llevi el cap i... observi, si pot.

G. Barceló

Inca

Hoy, el gobernador civil, visita Inca

Hoy está prevista la visita a Inca del gobernador civil quien llegará a las once de la mañana. A las once visitará una fábrica de calzados, a las 11'30 Inescoop, a las 12 los jardines del Instituto Berenguer D'Anoia, que recientemente han sido objeto de plantación por parte de ICONA, a las 12'30 tendrá lugar en el ayuntamiento una recepción con la presencia de concejales y representantes religioso-económico-sociales de la población.

Hoy, viernes 18

CINES

Cine Goya: «La cosa» y «Cantando bajo la lluvia».
Sala Imperial: «Convoy» y «Tras la pista de la pantera rosa»

CONFERENCIAS

«S'Agrícola» Jeroni Albertí sobre Autonomía (21 h.)

SERVICIOS DE TURNO

Farmacia: Ldo. P. Ladaria, calle Bosch

Exhibición de gimnasia deportiva

El próximo martes día 22 dentro de las actividades del Aula de Tercera Edad de Inca (en el local de Sa Quartera) tendrá lugar una exhibición de gimnasia deportiva a cargo del Club Gimnástico de Alcudia.

La demostración estará dirigida por el profesor de Educación Física y entrenador nacional Antonio Serra Cánaves, y dará comienzo a las 19 h.

De interés

Farmacia de guardia: Farmacia Armengol. C/. Major, 41. Tel. 500094.

URGENCIAS

Ambulatorio, Tels. 502850 y 503883; Ayuntamiento, Tel. 500150; Bomberos, Tel. 500080; grúa, Tel. 501249; ambulancias, llamar ambulatorio o Ayuntamiento; Guardia Civil, Tel. 251100.

PROGRAMACION RADIO BALEAR

6 h.— Alborada Balear.
9 h.— Las mañanas de la Balear.
13 h.— Felicite con música.
14 h.— Hora punta.
15 h.— Los musicales de la Balear.
18 h.— La radio a tope.
21 h.— Musicalmente suyos.
22 h.— En el calor de la noche.

CINES

Novedades: «La puerta del cielo» y «Cuidado con las rubias».

Mercantil: «Fin de año maldito» y «Las trampas del matrimonio».

Principal: «Blade rumer» y «Ping pong».

M.C.D. 2022

ANUNCIOS ECONOMICOS

Domingos y martes: 9 ptas. palabra
Miércoles a sábados: 8 ptas. palabra (Mínimo 10 palabras)

Se recogen en nuestras oficinas Paseo Mallorca, 9-B, 1.º y Gremio Silleros, Polígono La Victoria y en Agencias de Publicidad

Guia de Secciones

bolsa inmobiliaria
AGENTES DE LA PROPIEDAD INMOBILIARIA Y ADMINISTRADORES DE FINCAS

1 SOLARES Y TERRENOS
2 LOCALES Y DESPACHOS
3 FINCAS
4 ALQUILERES
5 CHALETS
6 APARTAMENTOS
7 CASAS Y PISOS
8 TRASPASOS

bolsa inmobiliaria
PARTICULARES

9 SOLARES Y TERRENOS
10 LOCALES Y DESPACHOS
11 FINCAS
12 ALQUILERES
13 CHALETS
14 APARTAMENTOS
15 CASAS Y PISOS
16 TRASPASOS

bolsa del motor

17 MOTOS
18 AUTOMOVILES
19 CAMIONES

bolsa del trabajo

20 DESEAN TRABAJO
21 OFRECEN TRABAJO

otras secciones

22 HOSPEDAJES
23 ENSEÑANZAS
24 MUSICA
25 RADIO Y TELEVISION
26 NAUTICA
27 COMPRAS
28 VENTAS
29 PERDIDAS
30 TRANSPORTES
31 DIVERSOS
32 PERSONALES
33 MASAJES
34 PRESTAMOS
35 NEGOCIOS
36 PROFESIONALES
37 ANIMALES DOMESTICOS

bolsa inmobiliaria
AGENTES DE LA PROPIEDAD INMOBILIARIA Y ADMINISTRADORES DE FINCAS

1 SOLARES Y TERRENOS

COSTA DE LA CALMA solar de 1.500 m2. permisos de contrucción. Todos los servicios. 1.800.000. Facilidades MONTIS. 212117. (17).

SARRACO 60 cuarteradas casas pinar cultivo, caza, Api. Tel. 227077. (10)

SOLLER 17 cuarteradas olivos frutales, casas 3 manantiales. Api. Tel. 227077. (11).

ANDRAITX 50 cuarteradas pinar con manantial frutales, Api. Tel. 227077. (10)

SOLAR 1ª línea el Toro 800 m2. precio 800.000. Tel. 235629. (A.P.I.). (12).

SON ARMADANS solar 1.100 m2. centro. Bonnín Coda. 231356. (10).

SON ARMADANS solar 1.000 m2. y chalet, estructura de 400 mts. terminado. Bonnín Coda. 231356.

PUIGPUÑENT 9.000 m2., 1.500.000, facilidades. 221546 (10)

VALLDEMOSSA
Urbanización S'ARXIDUC, solares edificables, agua, luz, teléfono, junto al pueblo, fabulosas vistas, más información. MONTIS 212117-226725.

2 LOCALES Y DESPACHOS

CARRETERA VALLDEMOSSA local en alquiler 70 m2., embaldosado. 2 puertas. 30.000 pts. RODRIGUEZ JUAN 242842 (15)

MEDICO DARDER local en alquiler. 370 m2., 65.000 ptas. RODRIGUEZ JUAN. 242842 (12)

ZONA PEDRO GARAU local 300 m2., esquina, 4 puertas, fachada, 14 m y 12 m. 4 cámaras frigoríficas, pleno funcionamiento. RODRIGUEZ JUAN 242842 (22)

ALQUILO LOCAL 26 m2. Son Rapiña, 13.000 pesetas. MIGUEL COSTA. Teléfono 211600. (12).

LOCAL SON FORTEZA 125 metros, 3 puertas, 1.900.000. MOISES 466766 (10)

GENERAL RIERA esq. Fray Antonio Llinás, alquilo local 120 m2., 4 mts. altura, 27.000 Ptas. Agencia FERNANDEZ. Tel. 212624. (19).

C/. GILABERT DE CENTELLAS alquilo local 70 m2., 35.000 Ptas. Agencia FERNANDEZ. Tel. 212624. (14).

ZONA MEDICO DARDER 230 m2., 6.300.000, entrada 1.300.000, resto facilidades. 221546 (11)

CERVECERIA-CAFETERIA zona Fortí, pleno rendimiento, completamente equipada. 7.000.000. Facilidades. 211796. (11).

SANTA CATALINA 100 m2. planta, 112 m2. sótano, 3.500.000. Facilidades MASSIP. 211796. (12).

POLIGONO LA VICTORIA
Bien situado, mucha fachada, solar 3.500 m2. y otra de 7.000 m2. a 3.500 convenir. 221546.

POLIGONO LA VICTORIA
Nave estrenar 900 m2., solar 1.400 m2., fácil acceso convenir. 221546.

3 FINCAS

SINEU casa señorial, 4 cuarteradas, vistas inmejorables, Ptas. 8.000.000, FINCAS S. MAS Tel. 216946 (14)

CAMPANET 5 cuartones, permiso edificación, casa aperos, luz, agua, árboles, frutales ptas. 1.900.000. FINCAS S. MAS Tel. 216946 (18)

CARRETERA SOLLER KM 7 parcela finquita, casi 20.000 m2., agua y luz, semi vallada, tierra de 1ª, a 350 ptas m2., facilidades. MONTIS 226725 (24)

VENDO huerto 8 km. Palma 2 molinos, 2 estanques, casa, estable, vaquería, luz, buen acceso, 23.100 m2, a 700 ptas. m2. Tel. 464050. (23)

SOLLER «LA CABANA» 85 cuarteradas, olivar, huerto, pinos, garriga, casa rústica señorial, perfecto estado, siete habitaciones, cisterna, carretera asfaltada hasta la finca, vistas sobre Puerto y Sóller, 20.000.000, facilidades 5 años. 212402. (32)

ANTES DE COMPRAR su finca rústica, casa de campo o chalet, visite en Sancellas bar Can Papa, Tel. 511448 (19)

ALGAIDA huerto seis cuarteradas, casa con carácter y varias dependencias. Informes BESTARD 243808 (13)

SANTA EUGENIA caseta nueva y un cuartón con higueras y almendros, entrada 800.000 pts., resto facilidades. Informes BESTARD 243808 (19)

SANCELLAS media cuarterada, cercado pared, encinas y almendros. Precio 750.000 pts. Informes BESTARD 243808 (14)

ALGAIDA Las Maiolas, dos cuarteradas, con caseta, cisterna, agua canalizada al borde. Informes BESTARD 243808 (15)

ALGAIDA media cuarterada, tierra buena con higueras y pinos, precio 600.000 pts. Informes. BESTARD 243808 (15)

PONT D'INCA casa mallorquina 230 m2. dos plantas. Solar 800 m2. Perfecto estado. agua, luz, teléfono. 8.500.000. Aceptaría como entrada terreno con caseta en Buñola, Esporlas, Puigpuñent o Calviá. Tel. 203630. (API). (32).

BUÑOLA 3 cuarteradas, casita aperos, agua, camino asfaltado, arbolado. MASSIP. 211796. (11).

SANCELLAS solar 1.700 m2., cercado, casa dos dormitorios, baño, luz, estanque, frutales, 3.500.000. Facilidades. 212402. (14).

SANCELLAS finca 3.000 m2., árboles frutales. 600.000. Pinar 5.000 m2., 1.300.000. Aceptamos cambios. 212402. (14).

4 ALQUILERES

BELTRAN INMOBILIARIA. Alquileres de todas clases. Avd. Alejandro Rosselló,15-2º. Edificio Minaco. Tel. 222211-227219-225627.

OFRECEMOS PISOS amueblados para alquilar, todas zonas. Agencia FERNANDEZ. ☎ 216680

INTERESAN pisos para alquilar, con o sin muebles. Agencia FERNANDEZ. ☎ 215251.

PROPIETARIOS necesitamos pisos y locales para alquilar. FINCAS PALMA. Plaza Santa Catalina Thomás, 18. Tel. 214253. (16).

PROPIETARIOS DE VIVIENDAS confíenos su alquiler y administración. Mateo Jaume, agente inmobiliario. Avda. Alejandro Rosselló, 24. Tel. 460750. (18).

ALQUILER TELEVISORES, Tele-Hogar. Nicolás de Pax, 16

LAS MARAVILLAS 1 dormitorio doble, cocina, sala comedor, terraza, con muebles, 20.000. MERCADAL. Velázquez, 8. 222750. (16)

NECESITAMOS PISOS locales y apartamentos de alquiler. Fincas VAQUER. Dameto, 19. bajos. Tel. 235629-230740 (14)

COLLIURE amueblado, 3 dormitorios, terraza grande, sin ascensor, 22.000. RODRIGUEZ JUAN. 242842. (13)

VIVERO amueblado, 2º sin ascensor, 2 dormitorios, salita estar, salón comedor, 20.000. RODRIGUEZ JUAN. 242842. (15)

AVENIDAS sin muebles, 3 dormitorios, terraza-balcón, calefacción. Todo exterior. 28.000. RODRIGUEZ JUAN. 242842. (14)

ZONA CENTRO 1º sin ascensor sin muebles, 3 dormitorios, terraza, pintado 25.000. RODRIGUEZ JUAN. 242842. (15)

ZONA TOROS amueblado, 4 dormitorios, baño, aseo, cocina con electrodomésticos, decorado, calefacción individual, balcón, garaje y trastero incluídos, 40.000. RODRIGUEZ JUAN. 242842. (22)

GENERAL RIERA con y sin muebles, 2 dormitorios, 22.000 OLMOS. 43. (11)

MAGALLUF amueblado, 1 dormitorio, terraza, 25.000. 221202. (10)

BLANQUERNA amueblado, 4 dormitorios, terraza, chimenea, 22.000 OLMOS. 43. (10)

MATEO JAUME Avda. Alejandro Rosselló, 24, 1er piso, apto para vivienda y despacho en Avenida, 25.000 pts. (17)

MATEO JAUME Avda. Alejandro Rosselló, 24, zona Pedro Garau, piso 3 dormitorios, 20.000 ptas. (14)

MATEO JAUME Avda. Alejandro Rosselló, 24, estudio amueblado, zona Avda. Argentina. (11)

MATEO JAUME Avda. Alejandro Rosselló, 24, junto Avenidas, apartamento amueblado, 17.000 pts.

MATEO JAUME Avda. Alejandro Rosselló, 24, Beatriz de Pinos, 1er piso, 4 dormitorios, galería, terraza, grande, 22.000 pts. (18)

JUNTO HOTEL MELIA MALLORCA alquilo local de 50 m. más sótano, de 110 m., Ptas. 20.000, API. Tel. 221688 (17)

SON RAPIÑA alquilo frente Caja Ahorros, local nuevo, a estrenar, 80 m. API Tel. 221688 (14)

PASEO MALLORCA Nº 11, alquilo piso lujo, 3 dormitorios, teléfono, calefacción central, garage, 50.000 ptas., gastos comunidad incluidos, Tels. 211103-236771 (21)

AUSIAS MARCH sin muebles, 4 dormitorios, chimenea, 17.500. Olmos, 43 (10)

LOCAL zona Chaplins, 350 m2., dependencias varias, aseos, 60.000. MASSIP. 211928 (11)

ZONA PLAZA CUADRADO piso antiguo, 4 habitaciones, 18.500. COMAMALA 298558 (10)

MAGNIFICO CHALET 8 kilómetros Palma, carretera Sineu, completamente amueblado-equipado. MASSIP 211928 (12)

PISOS AMUEBLADOS 2 dormitorios, Terreno, 19.000, sin muebles, 3 dormitorios, Eusebio Estada, 18.000. MASSIP 211928 (15)

ZONA 31 DICIEMBRE local 100 m2 25.000. OLMOS. 43. (10)

5 CHALETS

COSTA CALMA 4 dormitorios dobles, 3 baños, cocina amueblada, amplio jardín, garaje, etc. precio 15.000.000. SOLER. 450400. (17)

SON FERRER grandiosa casa, 7 dormitorios, 3 baños, (400 m2) edificados, 2 plantas, barbacoa, grandes terrazas, jardín, precio 10.000.000, facilidades. SOLER. 450400. (22)

STA PONSA fabuloso chalet, lujo, amueblado a estrenar, 2 plantas, 5 dormitorios, 3 baños, sala comedor, chimenea, cocina equipado, terraza, solarium, precio 29.000.000, facilidades. ALCOVER 217757 (30)

LLUCHMAYOR chalet, 3 dormitorios, baño y aseo, cocina amueblada, sala comedor, chimenea, 1.500 m2., frutales variados, vallado, precio 3.800.000, entrada, 1.200.000, resto 12 años. ALCOVER 217756 (25)

COSTA DEN BLANES fabuloso chalet, 2 plantas, acabados lujo, 4 dormitorios, 3 baños, sala comedor, cocina amueblada, despensa, garage, jardín, 1.000 m2., fantásticas vistas. Precio 15.500.000, entrada 5.000.000, resto 12 años. ALCOVER 217757 (32)

12 KMS PALMA fabuloso chalet, 300 m2., 4 dormitorios, 4 baños, sala comedor, 80 m2., chimenea, maderas nobles, cocina equipada, garage, piscina, 10.500 m2., jardín con frutales, vallado, fantásticas vistas buen acceso. Precio 20.000.000, facilidades. ALCOVER 217756 (36)

SANTA PONSA FABULOSO CHALET 1.900 m2., tres dormitorios, dobles, 600 m2. construidos, salón 80 m2., dos dormitorios en estudio, garage 12 plazas, tres plantas, jardines, trastero, calefacción, 19.000.000, facilidades a convenir. 212402 (32)

CHALET EN PORTALS NOUS 600 m2. terreno, dos dormitorios, baño completo, amplia sala comedor, chimenea, cocina con despensa, gran terraza, garage, teléfono 6.600.000, MIGUEL COSTA 211600 (24)

PALMAÑOLA chalet, 1.500 m2., terreno, 3 dormitorios, baño completo, gran sala comedor, chimenea, terraza cubierta, buen jardín, 12.500.000 pesetas. MIGUEL COSTA 211600 (21)

OCASION chalet a 27 kms, dos dormitorios comedor, cocina, aseo, porche, árboles frutales, 3.750.000. Tel. 464872-465863 (16)

PALMAÑOLA chalets a estrenar, 4 dormitorios, 3 baños, garage, jardín, sa. n comedor con chimenea, solar 1.000 m2. 12.500.000 (se admite piso como parte del precio). MONTIS 226725 (28)

A 12 KMS PALMA chalet de lujo, 5 dormitorios, comedor, cocina, baños, 10.000 m2., solar con árboles frutales, piscina, teléfono, etc. MONTIS 212117 (23)

ALGAIDA vendo chalet, 3 habitaciones, baño, cocina despensa, salón comedor, chimenea, entrada 1.000.000, resto 2.000.000 pts, a convenir. Informes BESTARD 243808 (21)

CHALET PALMAÑOLA 200 metros construidos, 5 dormitorios, cocina amueblada, armarios, comedor con chimenea, garage, 10.500.000 MOISES 466766 (17)

COSTA D'EN BLANES chalet próxima construcción, posibilidades hasta 5 habitaciones, vistas panorámicas, solar 876 m2., construcciones PROISBA. Tel. 216946 (19)

DEYA directamente constructor, chalet y habitaciones, 2 baños, terrazas, vistas mar, materiales 1ª calidad, Ptas. 7.000.000, facilidades 10 años. FINCAS S. MAS Tel. 216946 (24)

CABANETA chalet 400 m2., construidos, 2 plantas, todos servicios, inmejorable situación, vista panorámica, nuevo a estrenar, Ptas. 17.000.000, grandes facilidades. FINCAS S. MAS Tel. 216946 (25)

CHALET PORTALS NOUS 140 m2., 3 dormitorios, baño, aseo, salón comedor, chimenea, terrazas, vistas bahía, 6.500.000. 221546 (17)

CASA MALLORQUINA señorial, planta baja, y 2 pisos, 1.500 m2., solar cerca de Palma. 221546 (16)

SON GUAL edificación 140 m2. Solar 2.000 m2., 8.000.000. Facilidades MASSIP. 211796. (12).

PALMAÑOLA chalet estrenar, 4 dormitorios, 2 baños, cocina, despensa, garaje, chimenea. 9.500.000. Facilidades MASSIP. 211247. (15).

CHALET LAS PALMERAS cuatro dormitorios dobles, un baño, un aseo, un WC, sala comedor 40 m2. con chimenea, cocina 25 m2., completamente equipada, seis armarios, calefacción, piscina, garaje dos coches. 800 m2. jardín. 15.000.000. Facilidades. Posible permuta piso primera línea Arenal. API OLIVER MAYRATA. 203630. (46).

6 APARTAMENTOS

BONANOVA 2 dormitorios dobles, baño amplias, terrazas, vista mar, piscina, estrenar, aparcamiento, etc, precio 3.800.000, entrada 800.000, resto 10 años. SOLER 450400 (22)

PALMA NOVA apartamento estrenar, 2 dormitorios, sala comedor, cocina tipo americano, baño, suelo, cerámica, vista al mar, pista de tenis, parking, opcional, precio 5.000.000, teléfono 227262 LOPEZ REDONDO API (31)

PALMA NOVA 2º línea, estrenar, próxima entrega, 1 dormitorio baño, cocina americana, terraza-balcón, buenos acabados, jardín, 2 plantas, sin ascensor, desde 2.700.000. RODRIGUEZ JUAN 242842 (26)

CALA PI apartamento completamente amueblado, 80 m2., dos dormitorios, un baño completo, armario empotrado, aparcamiento, magnífica situación, 3.500.000, sin muebles, 3.200.000, aceptamos cambios 212402 (25)

SANTA PONSA apartamento, 3 dormitorios, comedor, cocina, 2 baños, terraza con vistas al mar, entrega abril 1983, MONTIS 226725 (18)

PORTO PI estudio amueblado, para 2 personas, terraza, 1.500.000, facilidades. MONTIS 212117 (12)

SANTA PONSA apartamento dos dormitorios dobles, baño completo, cocina amueblada, salón, terraza, 2.500.000, facilidades. 212402. (15)

TERRENO apartamento completamente amueblado, un dormitorio, baño, gran comedor, trastero, 2.100.000. MOISES 466766 (13)

CA'N PASTILLA apartamento amueblado, un dormitorio, baño, cocina terraza, vista al mar, 2.800.000. MOISES 466766 (15)

CA'N PASTILLA 4 dormitorios, 4 baños, 4 terrazas, primera línea, 6.800.000. MOISES 466766 (13)

CA'N PASTILLA 3 dormitorios, baño, cocina amueblada, terraza, 4.000.000. MOISES 466766 (12)

CALA PI apartamento 80 m2, dos dormitorios, baño completo, armarios empotrados, aparcamiento, magnífica situación, 3.200.000, amueblado, 3.500.000, aceptamos cambios. 212402. (19)

SON ARMADAMS 1 dormitorio doble, baño completo, amueblado. 3.000.000 ptas. a convenir. COMAMALA 298558. (14)

BONANOVA estudio amueblado, magnífica panorámica bahía, 1.600.000 ptas. A convenir. COMAMALA 298558. (12)

APARTAMENTO ZONA BALMES
Amueblado completo, un dormitorio, baño, salón, cocina independiente, electrodomésticos, ascensor. 2.200.000 entrada 800.000, resto 25.000 mensuales. CIUTAT. 221154

M.C.D. 2022

6 APARTAMENTOS

TERRENO
APARTAMENTOS Y ESTUDIOS
1-2-3 y 4 DORMITORIOS
CONSTRUCCION DE 1ª CALIDAD
APARCAMIENTO, CALEFACCION
DESDE 1.750.000
Facilidades. MONTIS 212117-226725

7 CASAS Y PISOS

ZONA FORTI terminados, a estrenar, 5 dormitorios, 2 baños, magníficos acabados, terrazas, precio desde 6.250.000, condiciones a convenir. 297388-298098. (20)

JUNTO AVENIDAS Héroes de Manacor, 3 y 4 dormitorios, baño y aseo, precio desde 3.500.000, contrato 500.000, ptas, resto a convenir. Tel. 297388-298098 (23)

ZONA EUSEBIO ESTADA 3 y 4 dormitorios, baño y aseo, precio desde 2.800.000, aparcamiento incluido, contrato 400.000 ptas. reso a convenir. Tel. 297388-298098 (24)

JUNTO A MINIMAX, Rafal terminado a estrenar, desde 2.900.000 entrada única 850.000 ptas. Resto 12 años. Tel.: 297388. 298098 (10)

PISO GENERAL RIERA 4 dormitorios, 2 baños, cocina con galería, grandiosa terraza, tipo ático en fachada y otra detrás, buena vista, precio a convenir, facilidades. Inmobiliaria M. YEBRA Tel. 236644 (31)

PISO TENIENTE TORRES 3 dormitorios, hall, parquet, salón comedor, office, cocina con nevera, y lavadora, galería y trastero, 1 baño y 2 duchas, piscina, en azotea, 7 millones ptas. Inmobiliaria M. YEBRA. Tel. 236644 (34)

DIRECTAMENTE DEL CONSTRUCTOR zona Fortí, 3 dormitorios, 2 baños, precio desde 3.300.000 contrato 1.000.000 resto a convenir 297388-298098. (19)

CALLE MANOS: 5º piso 4 dormitorios, 2 baños, acabados de calidad. Termindados en Oct.-83. Precio: 5.000.000. Facilidades. Tel. 235629.A.P.I. (21)

HEROES DE MANACOR: Piso ocasión, llaves en Nov.-83, 3 dormitorios, baño y aseo, todo exterior. Precio: 3.750.000. Contrato 800.000. Resto convenir. Telf. 235629. A.P.I. (26)

PLAZA ALEXANDER FLEMING Piso, llaves en mano, 4 dormitorios, armarios, sala comedor, terraza, cocina amueblada, despensa, galería, baño y aseo. Precio: 4.400.000.- Entrada única: 1.000.000.- Resto: 35.000 mensuales, intereses incluídos. GIMENEZ 221242-35 (33).

OCASION SON OLIVA Pisos exentos en construcción, 4 dormitorios, armarios, sala comedor, terraza, cocina office, 2 baños. Entrada única: 300.000.- Resto: 20.000.- pesetas mensuales. GIMENEZ 221242-35. (26).

FORTI Pisos llaves en mano, a estrenar, 3 dormitorios dobles, sala comedor grande, terraza, cocina amueblada, galería, trastero, baño y aseo, suelo cerámica, madera norte. Entrada única: 1.500.000.- Resto: 14 años. GIMENEZ 221242-35. (33).

JUAN ALCOVER Piso, llaves en mano, 3 dormitorios, baño y aseo, sala comedor, terraza cocina amueblada, galería Precio: 3.500.000. Entrada única: 800.000.- Resto: 30.000, mensuales, intereses incluídos. GIMENEZ 221242-35. (27).

ARAGON Atico, 3 dormitorios, armarios, sala comedor, terraza 30 M2., cocina amueblada, galería, baño. Precio: 3.800.000.- Entrada única: 1.200.000. Resto: 35.000.- mensuales, intereses incluídos. GIMENEZ 221242-35. (27).

SANTA PONSA, planta baja, estrenar, tres dormitorios, dos baños, jardín privado, 250 m2., piscina, magníficos acabados. 5.800.000. Grandes facilidades. 212402. (21)

LA BONANOVA, pisos 3 y 4 dormitorios, dos baños, grandes terrazas, jardines, aparcamiento, vistas bahía. 5.000.000. Entrada a convenir, resto 15 años, 11% interés. 212402. (26)

FORTI pisos sin ascensor, estrenar, piso por planta, 4 dormitorios dobles, 2 baños, terraza-balcón (terraza 100 m2., en 1º) suelos parket y cerámica, desde 4.600.000, facilidades. RODRIGUEZ JUAN 242842 (30)

HORNABEQUE 3 dormitorios, baño, cocina amueblada, balcón, pintado, calefacción, 3.200.000, muchas facilidades convenir. RODRIGUEZ JUAN 242842 (17)

BLANQUERNA 100 m2., 3 dormitorios dobles, baño, balcón, 3.000.000, convenir. RODRIGUEZ JUAN 242842 (13)

SON ARMADAMS estrenar, 140 m2., 4 dormitorios dobles, 2 baños, aseo, cocina amueblada con electrodomésticos, calefacción individual, trastero, terraza, garage (3 plazas), orientación sur, piscina comunitaria, muchas facilidades. RODRIGUEZ JUAN 242842 (29)

RAFAL 2º sin ascensor estrenar, 4 dormitorios, balcón, entrada 1.000.000, resto facilidades. 12 años. RODRIGUEZ JUAN 242842 (18)

INCA piso 160 m2., 4 dormitorios, armarios, baño, aseo, sala-comedor, cocina amueblada, sala de estar, trastero convertible en estudio, aparcamiento opcional, terraza de 50 m2., precio 4.300.000, teléfono 227262. LOPEZ REDONDO. A.P.I. (35)

POR GRAN DEMANDA Necesitamos, pisos, casas, chalets y aparcamientos en alquiler o venta, teléfono, 227262. LOPEZ REDONDO. A.P.I. (20)

SON DAMETO piso 200 m2., 5 dormitorios, armarios, 2 baños seo, sala-comedor, cocina amueblada, electrodomésticos, terraza, garaje, calefacción, vista despejada, trastero, precio 9.000.000. Teléfono 227262. LOPEZ REDONDO. A.P.I. (31)

C/. BALMES. Piso buen estado, 120 m2., 4 dormitorios, armarios, 2 baños, sala-comedor grande, cocina amueblada, bien equipada, calefacción, teléfono, aire acondicionado, suelo enmoquetado, precio 6.300.000. Teléfono 227262. LOPEZ REDONDO. A.P.I. (34)

ATICOS EN VENTA. Zona Ramón y Cajal, Teniente Torres, Avenidas, Luis Vives, Aragón, Marqués de Fuensanta, Fortí, desde 2.700.000, consúltenos, teléfono 227262. LOPEZ REDONDO. A.P.I. (27)

ATICO ZONA FORTI: 3 dormitorios dobles, cocina amueblada, salón comedor grande, 2 baños, gran terraza. Precio: 5.500.000. Contrato: 1.500.000. Resto a convenir. FINCAS VAQUER. Tel. 235629-230740. (27)

ATICO Y PISOS EN SON ARMADANS: Pisos de 3 dormitorios, baño y aseo, buenos acabados. Precio desde 4.300.000. Terminados en junio 83. Informes en FINCAS VAQUER. Tel. 235629-230740 (29)

ZONA RAFAL: Pisos de 2, 3 y 4 dormitorios. Precio: desde 2.100.000. Contrato 600.000. Resto 30.000 mensuales. A estrenar, llaves en mano. Tel. 235629. A.P.I. (25)

FORTI: Plantas bajas y pisos de 3 y 4 dormitorios, baño y aseo. Aparcamiento incluido: Precio desde 3.750.000. FINCAS VAQUER, 230740. (22)

PISO CRUZ ROJA a estrenar 5 dormitorios, 3 baños, cocina amplia, calefacción individual, gas, garaje opcional 6.250.000. Facilidades MIGUEL COSTA. 211600. (21).

SON ARMADANS piso a estrenar, 4 dormitorios, 2 baños, amplia sala comedor, chimenea, terraza, soleado, vistas, garaje, piscina. 8.900.000. MIGUEL COSTA. 211600. (21).

APARTAMENTO LUJO EN SON RAPIÑA, 3 dormitorios, 3 baños, gran sala-comedor, chimenea, calefacción individual gas, suelos mármol y parquet, cocina bien equipada, 2 terrazas, vistas sol, piscina, tenis, portero, teléfono, aire acondicionado, garaje, trastero. 13.500.000.— Pesetas. MIGUEL COSTA. 211600. (40)

31 DE DICIEMBRE pisos de lujo, 4 y 5 dormitorios, 2 baños, 1 aseo, calefacción, acabados de 1ª calidad, MONTIS 212117 (21)

PEDRO GARAU piso a estrenar, 3 dormitorios, comedor, cocina, 2 baños, 1ª calidad, 4.500.000, MONTIS 226725 (16)

ARAGON ático en venta, 3 dormitorios, enmoquetado, terraza, etc, 4.500.000. MONTIS 212117 (12)

VENDO PISO C/. Tte. Torres, 3 dormitorios, baño, aseo, cocina con galería, sala comedor amplia, aparcamiento. Ptas. 4.500.000. Facilidades A.P.I. Tel. 221688. (22).

C/. JUAN MUNAR vendo piso 3 dormitorios, sala comedor, cocina, 2 baños, calefacción, Ptas. 3.500.000. Facilidades. A.P.I. Tel. 221688. (19).

ZONA ROSALES vendo ático, 3 dormitorios, sala comedor, cocina con despensa, baño, terraza cubierta y acristalada, vista al mar. Ptas. 2.700.000. Facilidades. A.P.I. Tel. 221688. (25).

ZONA FORTI vendo piso 3 dormitorios, posibilidad de otro, baño, sala comedor, cocina amplia, Ptas 3.000.000. Facilidades. Tel. 221688. (19).

TENIS 3 dormitorios, baño, aseo, suelos cerámica, vistas tenis, precio 3.700.000, entrada 1.200.000, resto convenir. SOLER 450400 (18)

FORTI 115 m2., 3 dormitorios, baño, aseo, cocina equipada, armario empotrado, etc, precio 3.800.000, entrada 1.000.000, resto convenir. SOLER 450400 (20) bles cocina, aparcamiento, despejado, precio 4.600.000, entrada 1.400.000, resto 14 años. SOLER 450400 (19)

CARRER MANACOR 140 m2., 4 dormitorios, baño, aseo, vista mar, soleado, cocina, amueblada, etc, precio 4.950.000, entrada 1.300.000, resto convenir. SOLER 450400 (22)

PLANTA BAJA Son Armadans, 3 dormitorios, 2 baños, aparcamiento, piscina, etc, estrenar, precio 6.500.000, entrada 30%, resto convenir. SOLER 450400 (20)

ESCUELA GRADUADA piso 125 m2, tres dormitorios, armarios, baño, sala comedor, 30 m2 independiente, cocina amueblada con despensa, galería, recibidor, orientación Sur, vistas despejadas. 4.600.000, a convenir. 203630 (API). (29)

ATICO ANDREA DORIA vistas mar, cocina completamente amueblada, dos baños, dos aparcamientos incluídos precio 7.000.000. Tel. 203630 (API). (18)

ZONA TENIS perfecto estado, tres dormitorios, baño, aseo, amplio salón, galería acristalada, suelos gress, maderas nobles, 3.700.000, muchas facilidades. 203630. (API). (21)

MAGNIFICO PISO paseo Mallorca, 3 dormitorios, dos baños, aseo, gran sala-comedor, parquet, orientación sol, precio 8.500.000 ptas. facilidades. FINCAS Juliá. Tel. 214629. (24)

CRESPI COLL dormitorios, baño, aseo, cocina amueblad terraza perfecto estado, 2.100.000 entrada 1.000.000, resto convenir. MOISES. 466766. (18)

PISOS PROTECCION OFICIAL zonas Eusebio Estada y H Honderos, 3 dormitorios, baño, aseo, cocina, comedor, aparcamiento incluído, 500.000 entrada 25.000 mensuales. MOISES. 466766. (22)

REYES CATOLICOS piso 123 metros, 3 dormitorios dobles 2 baños, gran comedor, cocina amueblada, despensa, terraza, garaje opcional, 3.700.000. MOISES. 466766. (21)

CERCA PLAZA ESPAÑA piso 125 metros, 4 dormitorios, baño, aseo, cocina amueblada, terraza, armario 5.300.000 contado. MOISES. 466766. (17)

ZONA CHAPLIN vendo piso 1º, dos baños completos, 4 dormitorios, salón comedor, gran terraza y dos aparcamientos, precio 8.000.000 ptas. Informes BESTARD. 243808. (23)

SAN VICENTE FERRER vendo piso 3º, sin ascensor, tres dormitorios, salón comedor, cocina con galería y baño completo, precio 2.600.000. Informes BESTARD. 243808. (23)

OCASION Rafal, vendo primer piso, con cochera, soleado, 461887 Bellver (10)

VENDO PISOS lujo de cinco y cuatro habitaciones, salón comedor 2 recibidores dos baños y aseo, cocina con despensa y galería, terraza, calefacción individual, directamente del constructor, en Héroes de Manacor, junto Avenidas. Tel.: 461171 y 240197. (37)

VENDO ATICO, 7.º piso en C./ Patronatp Obrero de 4 habitaciones, 2 baños, recibidor y sala comedor, cocina con galería y terraza de 12 m2., directamente del constructor. Tel.: 240197. (30)

JUAN ALCOVER Piso super lujo, 210 M2., 5 dormitorios, 3 baños, armarios, cocina amueblada y equipada, sala-comedor, terrazas y galería. Vistas mar. Precio: 10.500.000 entrada única 3.000.000 resto 14 años. ALCOVER 217756. (32).

PLAZA FLEMING Piso 130 M2., 4 dormitorios, armarios, dos baños, sala-comedor, cocina amueblada, calefacción central. Precio: 4.250.000. Entrada 1.200.000 resto 11 años. ALCOVER Telf. 217757. (24).

RAFAL Planta baja, 3 dormitorios, armarios, baño, cocina amueblada, jardín. 35 M2., terraza y galería. Precio: 4.300.000. Entrada 1.300.000 resto 30 mensuales. ALCOVER 217756. (24).

EUSEBIO ESTADA Atico 3 dormitorios, armarios, baño co cina amueblada, sala comedor, terraza 20 M2., galería. Precio: 2.500.000. Entrada 600.000 resto 20.000 mensuales. ALCOVER. 217756. (23).

PARTICULAR vende Juan Alcover, piso 3º, 4 dormitorios, baño y aseo, cocina amueblada, vistas mar, 5.000.000 ptas. convenir. 221546. (19)

PASEO MALLORCA 160 m2, 3 dormitorios, 2 baños, cerámica italiana, cocina amueblada, portero video, suelo mármol, madera noble, 8.800.000. 221546. (20)

PLAYA DE PALMA estrenar, pintado 4 dormitorios, 2 baños, vistas mar, garaje opcional 4.400.000, facilidades. 221546. (15)

ZONA JUAN ALCOVER 7º piso estrenar, 4 dormitorios, 2 baños, vistas mar, mucho sol 1.000.000 entrada resto 10 años. 221546. (20)

OCASION PALMA NOVA apartamento 1 dormitorio totalmente equipado, piscina, tenis a 100 mtrs. playa, 3.250.000. 221546. (16)

VENDO MARAVILLOSO piso, zona Avenidas, 4 dormitorios, 6.300.000 ptas. 461887, Bellver. (11)

SON RAPIÑA vendo piso 3 dormitorios, baño, sala comedor, cocina amueblada. Ptas. 2.700.000. Entrada 700.000. Resto muchas facilidades. A.P.I. Tel. 221688. (21).

PONT D'INCA vendo piso nuevo 3 dormitorios, sala comedor, cocina amueblada, baño, Ptas. 2.800.000. Entrada 800.000. Resto 7 años. A.P.I. Tel. 221688. (22).

SANTA CATALINA vendo piso 3 dormitorios dobles, sala comedor amplia, baño, cocina amueblada. Ptas. 3.350.000. Facilidades. A.P.I. Tel. 221688. (19).

ZONA AVDAS. vendo piso nuevo 3 dormitorios, baño, aseo, cocina, amplia con despensa, galería espaciosa, Ptas. 4.500.000. Muchas facilidades, A.P.I. Tel. 221688. (21).

EL TERRENO vendo piso nuevo a estrenar, de 200 m. 4 dormitorios, armarios, 2 baños, cocina amueblada con despensa, sala comedor 38 m. suelos marmol, calefacción, aparcamiento. Ptas. 7.500.000. Muchas facilidades. A. P. I. Tel. 221688. (32).

ULTIMOS PISOS protección oficial Gral. Riera, 3 dormitorios, baños, sala comedor, cocina. Ptas. 3.300.000. Entrada 800.000. Resto 15 años. A.P.I. Tel. 221688. (22).

LA BONANOVA piso 3, 4 dormitorios, dos baños, grandes terrazas, jardines, aparcamiento, vistas bahía, entrada 2.000.000, resto 15 años. 11% interés. 212402 (22)

EL ROSAL piso lujo, estrenar, orientación sur, cuatro dormitorios, dos baños, cocina amueblada, salón, galería, terraza, chimenea, marmol, cerámicas, madera norte, piscina, garage opcional, 6.300.000, entrada 2.000.000, resto 10 años. 212402 (31)

VIA ALEMANIA piso 7º., 160 m2., 4 dormitorios, baño, aseo, salón 40 m2., terraza, armarios empotrados, calefacción. 5.900.000. Entrada 1.500.000. Resto 70.000 mensuales, intereses incluidos sin hipoteca. 212402. (29).

ATICO FORTI duplex, 3 dormitorios, baño, aseo, magnífica cocina, estrenar, sin ascensor, 3.600.000 ptas. amplias facilidades. COMAMALA 298558 (18)

ZONA PEDRO GARAU sobreático, 3 dormitorios, baño, aseo, cocina amueblada, garage opcional, 3.675.000 ptas., facilidades. 4 años. COMAMALA 298558 (20)

GENERAL RIERA primer piso 140 m2., terraza, estrenar, 4 dormitorios, 2 baños, cocina amueblada, facilidades 10 años. COMAMALA 298558 (18)

TERRENO estrenar, 4 dormitorios, 2 baños, cocina amueblada, amplia terraza, buenos acabados, 5.800.000 ptas, a convenir. COMAMALA 298558 (18)

ZONA CAPITOL 3 dormitorios, cocina amueblada, 2 baños, terraza, teléfono, 3.500.000. MASSIP. 211796. (13).

PORTITXOL pisos 2, 3, 4 dormitorios desde 3.500.000. Facilidades MASSIP. 211796. (11).

OCASION AVENIDAS

piso gran lujo con muebles, 6 dormitorios, comedor, cocina, 3 baños, despacho, aire acondicionado y calefacción, Tel. 2 parking. 11.500.000, MONTIS 212117-226725

8 TRASPASOS

ZONA JAIME III traspaso local de negocios, decorado, 65 m2. más 100 m2. bajos, precio, 8.000.000. Teléfono 227262. LOPEZ REDONDO. A.P.I. (23)

MAGALLEF Pub inmejorable situación, terrazas, posibilidad restaurante, local 150 m2. ptas. 6.500.000, facilidades. FINCAS S. Mas. Tel. 216946. (18)

PASTELERIA-AUTOSERVICIO junto Aragón, totalmente equipada, con obrador para elaboración pastelería y bollería, amplio local. Ptas. 4.000.000, género incluído. Alquiler 27.000. FINCAS S. MAS. Tel. 216946. (26)

TRASPASO bar muy cerca Avenidas, para informes tardes Tel. 463744. (10)

PLAZA FLEMING traspaso local cualquier negocio, 300.000, contado, alquiler 9.200. Tel. 215559 (12)

TRASPASO saldn de belleza, perfumería céntrica, pleno rendimiento, apta para peluquería. Tel. 221584-221083. (15)

OCASION en Magalluf, por no poder atender se traspasa tienda artículos piel, primera línea, frente hotel Jamaica, razón Tel. 680638 (20)

OCASION en Magalluf por no poder atender se traspasa pub caballo Blanco, en la mejor zona centro Magasol frente Hotel Guadalupe, razón en el mismo pub o en Tel. 680638 (30)

TRASPASO PASTELERIA Santa Ponsa, obrador bien equipado, 200 m2., 2.000.000, alquiler 25.000. MASSIP 211796 (14)

CERVECERIA-CAFETERIA Fortí, magnífico rendimiento, completamente equipada, alquiler 35.000, traspaso 3.500.000, facilidades. MASSIP 211247 (14)

SUPERMERCADO Playa de Palma, existencias, aire acondicionado, congeladora, 2.000.000, facilidades. MASSIP 211796 (12)

DROGUERA-PAPELERIA magnífico rendimiento, existencias, instalaciones, alquiler 20.000, traspaso 4.000.000, facilidades. MASSIP 211796 (13)

bolsa inmobiliaria
PARTICULARES

9 SOLARES Y TERRENOS

PARTICULAR vende 500 m2, Palmañola, vallado, planos chalet construcción. 3.100.000 ptas. 276185. (12)

URGE vender Es Figueral, solar 400 m2., 3 calles, 1.600.000, Tel. 204311 (12)

SON GENER frente zona verde solar 700 m2, 1.300.000, entrada 600.000, resto convenir. 212945. API. (15)

A 10 MINUTOS del centrro de Palma, terreno rústico, construible, vista sobre la bahía de Palma, 15.000 m2, crédito posible 675879. (20)

VENDO PARCELA Pont d'Inca Nou 400 m2. edificable 2.000.000. Tel. 270833. (10).

SANTA PONSA particular 1.100 m2., 3.000.000 ptas. Tel. 463687-463247 (10)

7 K PALMA vendo solar vallado, con agua y luz, 1.100 m. 1.365.000, ptas, facilidades. Tel. 203814 (17)

NEGOCIO excepcional, entre Palma y Andraitx, 20.000 m2.,de superficie, con playa de arena, posibilidad de construir, 20.000 m2., 675879 (20)

SOLAR Cabana, 450 mts, cercado verja artística, árboles frutales, agua corriente, estanque, caseta, 3.500.000 pts. 411744 (16)

VENDO parcela 2.000 m. con agua, y luz, a 700 pts el m. facilidades. Tel. 203814 (16)

LA RAPITA solar bien situado, esquina, precio interesante. MIR. Tel. 255327-250453. (12)

SE VENDE solar Palmañola, 800 m2., muy buena situación, Tel. 239333 (11)

VENDO parcela 2.000 m2., en urbanización rústica, pinar, zona La Puebla, 1.200.000, Tel. 277585 (14)

URBANIZACION Els Garrovers, 2.100 m2., todos los servicios, 1.600 pts-m2., Tel. 204973 (13)

ARENAL solar urbanización Las Palmeras, 1.100 mts. buena situación, facilidades. Tel. 490195 (12)

SOLAR EN PUERTO ANDRAITX 1.560 m2., en urbanización residencial, precio 5.000.000, condiciones de pago a convenir. Tel. 211282 (19)

NECESITAMOS solares para edificar en cualquier zona, de Palma. Tel. 211282 (11)

SE VENDE solar en Son Ferriol, 300 mts, llamar al teléfono 465519, de 9 tarde a 10 en adelante (20)

10 LOCALES Y DESPACHOS

MAGNIFICO DESPACHO EN venta a estrenar, situación céntrica (entre Gesa y Emaya) edificio lujo, entrada exclusiva para despachos. 230 mts2. (posibilidad de división), suelos mármol, 3 aseos, vistas exteriores, facilidades (particular). Tel. 465661. (34)

LOCAL ESTRENAR 125 m2., Reyes Católicos, 58, junto farmacia facilidades pago. Tel. 274211 (13)

VENDO o alquilo local nuevo 400 m2. calle Padre Mir. Zona H. Manacor. Facilidades. Telf. 266827. (15)

PALMA NOVA y Santa Ponsa, se venden locales primera línea. Tel. 680707 (12)

INTERESA local de 400 a 500 m2, con varios accesos a nivel calle, compra o alquiler zonas Aragón, Avenidas, tambien se permutaría por parte en sociedad u otras propiedades. Tel. 687165-680730. (32)

VENDO LOCAL módica entrada, mensualidaes 25.000, teléfono 254870 (10)

PARTICULAR alquilo oficina tres despachos, amueblados, baño, calefacción, edificio lujo, Vía Alemania, 22.000. 295712. (14)

SE VENDE SOUVENIR Ca'n Pastilla, Tel. 268585 (10)

PARTICULAR alquila despacho amueblado, en C/ Arquitecto Forteza, informes 250638-255873 (11)

VENDO nave polígono La Victoria de 290 m2, 5.000.000, 2.500.000 de entrada y resto en 3 años. Informes. Tel. 466117. T. 289446. (20)

EDIFICIO INRASA se venden aparcamientos coche, sin entrada y con facilidades. Informes de 5 a 8. Tel. 297556 (18)

VENDO LOCAL en el Molinar, 136 m2., Tel. 253850 (10)

11 FINCAS

LLUCHMAYOR finquita arbolada, cerca pueblo. 350.000. Facilidades. Tel. 490195. (10).

SON AMETLE vendo 7.000 m2. o cambio por piso con casa 3 habitaciones, comedor, chimenea, aseo, cocina, garaje, 100 árboles frutales con riego por goteo, luz instalada y cercado. Tlf. 236772. (30)

17 KM PALMA finca 23.000 metros, casa 2 plantas, garaje, dependencias animales, pozo agua, 25.000 litros/hora, instalación agua a goteo, 800 naranjos, 200 frutales, buena tierra, cultivo, electricidad 220-380 W, cerramiento pared y alambrada, acceso asfaltado, 9.000.000, facilidades. 216415 APIC. (42)

BUÑOLA casa, 3 dormitorios, baño, agua, luz, 6 cuartones almendros, cuatro millones entrada, OLIVER ROCA. Teléfono 223813 (17)

CASA PIEDRA antiquísima en 3 cuarteradas, buen acceso, cerca Palma, buen estado, 3.950.000 ptas. entrada 60%, Teléfono 227794 (18)

OCASION casa de campo en Llucmajor, 2 dormitorios, baño, salón, salón con chimenea central, piscina, 2.000 m2 frutales, variados, precio a concertar. 282342-287914. (24)

EN INCA o comarca compraría finca para regadío. Informes 501961. (10).

BUÑOLA casa, 3 dormitorios, baño, agua, luz, 6 cuartones almendros, cuatro millones entrada, OLIVER ROCA. Teléfono 223813 (17)

CERCA DE PALMA término Marratxí, 15.000 m2., terreno cultivo, transformador al lado, 266 ptas-m2., Tel. 665226 (15)

LLUCHMAYOR 3.000 m2., casita un dormitorio, cocina, aseo, 2 aljibes, varios frutales, permiso y planos en regla, posibilidad electricidad, 1.350.000, Tel. 665226 (22)

LLUCHMAYOR 3 cuarteradas cercadas, 2.000 árboles frutales, pozo propio, riego aspersión y goteo, 2 aljibes, electricidad. Gran chalet, 3 dormitorios, 2 baños, amueblado, Tel. 665226 15.000.000 ptas (26)

8 KM. PALMA vendo casa con 2 dormitorios, cuarto de baño, cocina, salón comedor con chimenea, con 1.000 m. de terreno con frutales, agua y luz, 4.250.000 Ptas. Facilidades. Tel. 203814. (31).

SESGLAIETA rústica 3.000 m2 con frutales variados, vivienda, electricidad, agua abundante. MIR. Tel. 255327-250453. (11)

LLUCHMAYOR chaletito, 2 dormitorios, 1.200 m2 solar, frutales variados, facilidades. MIR. Tel. 255327-250453. (14)

VENDO finca con mucha caza o cambiaría por locales, pisos o dinero. Tel. 216941 (14)

BINIALI vendo casa de campo con 3.500 m2., Tel. 212109 (10)

BINIALI vendo 1.700 m2., buena situación, con planos y permiso para edificar, 600.000 pts., hasta 4 años. Tel. 212109 (19)

SANTA MARGARITA vendo 3.500 m2., con pozo, agua, bomba estanque, luz y casa de aperos, 2.250.000 pts. Tel. 212109 (19)

DE PARTICULAR a particular, carretera Vieja Sineu, km 7, una cuarterada pinar, caseta aperos, agua, C/ Músico Isaac Albeniz, nº 14-1º-B, horas de 1 a 5, 8 a 10, facilidades (33)

LLUCHMAYOR finquita arbolada, cerca pueblo, 350.000, facilidades. Tel. 490195 (10)

LLUCHMAYOR casita antigua de piedra, 2 habitaciones, aljibe, chimenea, corralito, 4.000 mts., buena tierra, 925.000, facilidades. Tel. 490195 (18)

12 ALQUILERES

POLIGONO LA VICTORIA alquilo nave de 500 m2. inmejorable situación, formando esquina. Informes Tel. 464200, horas oficina. (17).

TELE NOVA alquiler de televisores. Reparaciones de antenas. Tel. 279832. (10)

PASEO MARITIMO se alquilan apartamentos y estudios por meses informes 400383 (11)

ALQUILO o vendo 3.600 m2., nave con patio, Polígono La Victoria, teléfono 260921 (13)

PARTICULAR bungalow y estudios en Palma calle Son Matet, 5 Tel. 401730. (12)

BUSCO EN ALQUILER apartamento zona Arenal, sólo mes de agosto. Tel. 225671 (12)

ALQUILO bajos apropiado despacho, entre Ramblas y C/ San Miguel, razón Tel. 211787 (13)

SE ALQUILA casa en Paguera, 30.000 ptas. mensuales. Tel. 686847-292331 (11)

ALQUILO apartamentos nuevos, 1-2 dormitorios, acogedores, zonas Son Armadams. Terreno, teléfono, 236968 (13)

MINI BAR a estrenar, alquilo, traspaso o admito socio (ha de regentarlo). Abstenerse curiosos, ha de disponer de 600.000 pts. Tel. 227220 (22)

ARENAL apartamento cerca playa, 2 dormitorios, baño, terraza, 22.000. 210322 APIC. (11)

CARRER MANACOR piso sin muebles, 3 dormitorios, baño, aseo, cocina amueblada, 210322 APIC. (13)

BEATRIZ DE PINOS piso sin muebles, 4 dormitorios, 18.000. 210322 APIC. (11)

ZONA GENERAL RIERA piso sin muebles, 2 dormitorios, cocina amueblada. 210322 APIC. (12)

ES FORTI piso amueblado 3 dormitorios, baño, aseo, lavadora, lavavajillas, 25.000. 210322 APIC. (13)

M.C.D. 2022

12 ALQUILERES

C'AN BARBARA magnífico estudio estrenar, amueblado lujo, vistas sobre Paseo Marítimo, 22.000, gastos comunidad incluídos. 210322 APIC. (17)

ILLETAS apartamento 1 dormitorio, baño, vistas mar, 25.000 210322 APIC. (10)

ARENAL estudio amueblado estrenar, 25.000. 210322 APIC. (10)

AVENIDAS piso sin muebles, 3 dormitorios, baño, aseo, cocina amueblada, calefacción, chimenea, 35.000 gastos comunidad y calefacción incluídos. 210322. APIC. (20)

ALQUILO piso en zona General Riera, amueblado, tres dormitorios dobles, baño y aseo, cocina grande, salón y comedor aparte, parking incluído, 35.000 ptas. KIRCHHOFER. 252043. (25)

ALQUILO piso sin muebles en zona 31 de Diciembre, cuatro hab., salón comedor aparte, baño y aseo, 25.000 ptas. KIRCHHOFER. 252043. (21)

EL TERRENO alquilo apartamento amueblado, 1 dormitorio, 20.000. TEl. 230365. (10)

PORTALS NOUS apartamento amueblado, 2 dormitorios, comedor, cocina, baño, terraza, lavadora, 25.000. MONTIS. 212117. (14)

AVENIDAS ático amueblado, 3 dormitorios, comedor, cocina, teléfono. MONTIS 226725. (10)

SON GARRIT local de 7C m2, baño, 38.000. MONTIS 212117. (10)

PEDRO GARAU piso amueblado, 3 dormitorios, comedor, cocina, baño, terraza, 25.000. MONTIS. 226725. (12)

ALQUILO pisos amueblados. C/ Doctor Ferran, 40. Tel. 251858-464378-251858. (10)

BUSCO CHICA para compartir casa de campo. Tel. 215065. (10)

PASEO MARITIMO 1 dormitorio doble, baño, sala comedor, cocina, terraza, vista bahía. Tel. 214818-212952. (15)

RAFAL apartamento se vende o alquilo, nuevo, buena situación, 1.700.000, el Vivero, ático bien amueblado, grande terraza, mucho sol. Tel. 202937. (21)

APARTAMENTO LUJO Terreno, 2 dormitorios, amueblado, equipado, calefacción, mucho sol. 28.000. Tel. 231285. (13)

ALQUILO apartamentos económicos Can Pastilla (mar). Tel. 251858-464378-297331. (10)

SE ALQUILA piso nuevo sin muebles, 4 dormitorios. Informes 236883 y 215252. (12)

ALQUILO estudio zona Marivent, 12.000 ptas. gastos incluídos. Tel. 400321, sólo mañanas. (12)

PARTICULAR alquilo oficina tres despachos amueblados, baño, calefacción, edificio lujo, 22.000, Vía Alemania. 295712. (14)

ALQUILO LOCAL 62 mts. planta con sótano. Sin traspaso. Zona 31 Diciembre, 25.000 Ptas. mensuales. Tel. 237370. De 9 a 11/2 a 5. (24).

ESTABLIMENTS alquilo planta baja amueblada, 4 dormitorios, baño, aseo, salón comedor con chimenea, recibidor, cocina amueblada, office, lavandería, jardín, terraza. 40.000 Ptas. mensuales. 264344. (24).

BUSCO LOCAL en alquiler 12 m2. aproximadamente. 222826. (Horas comercio) José. (10).

SE NECESITA LOCAL en Palma. 200 m2. Tel. 277671. (10).

PARTICULAR alquila apartamento amueblado en C/. Colliure. Informes 255873-250638. (10).

PASEO MARITIMO alquilo apartamento amueblado, un dormitorio doble, calefacción, piscina; 30.000 Ptas. incluidos gastos comunidad. Contrato 11 meses. Teléfono: 234575. (19).

PARTICULAR alquilo piso amueblado, 1 dormitorio, comedor, cocina, baño, céntrico, casco antiguo, 12.000 Ptas. Tel. 293077. Sólo de 3 a 5 tarde. (22).

ALQUILO apartamento Santa Catalina, 14.000 ptas. Tel. 233030 de las 9-11 tarde a 3-5, amueblado. (17)

PISO lujo amueblado, Son Dameto, 4 habitaciones, 3 baños, 60.000 ptas. mes. Tel. 281967. (14)

PARTICULAR alquilo piso amueblado, 2 habitaciones, teléfono, zona Garau, 20.000 ptas. ver de 4 a 7'30 tarde en calle Arzobispo Aspargo. 54, 3º 2ª. (24)

PISO nuevo amueblado, sol, teléfono, 24.000 ptas. Tel. 238194. (10)

PARTICULAR alquilo apartamento estudio, amueblado, zona Terreno, garaje, calefacción, 14.500. informes imprescindibles. 213766. (13)

PARTICULAR alquilo apartamento, habitación doble, baño, teléfono, informes Tel. 230945 llamar a partir 8'30 noche. (15)

CHALET amueblado, Palmañola, 3 habitaciones, 2 baños, 60.000 Tel. 296600, mañanas, 236519 noches. Maribel. (14)

LOCAL comercial zona Pío XII. Tel. 225965. (10)

ALQUILO piso amueblado. Tel. 602334. 21.000 ptas. General Goded, 43, Cabaneta. (11)

ALQUILO ático 100 m2, 35.000 ptas. Aragón, zona Bar Güell. Tel. 4 tarde. 253084. (13)

PUERTO POLLENSA alquilo piso amueblado 3 habitaciones dobles, vistas al mar, mayo-junio-julio-septiembre. 255937. (16)

PASEO MARITIMO dos pisos juntos amueblados, gran terraza, 70.000 ptas. mensuales. Tel. 282843. (13)

NICOLAS DE PAX espléndido piso amueblado, perfecto estado muy soleado, 3 dormitorios, terraza, 210322, APIC (15)

ANTONIO MARIA ALCOVER piso amueblado, 3 dormitorios, baño, aseo, 210322 APIC (11)

ZONA TENIS Son Dureta, particular, piso amueblado, 3 dormitorios, 24 mil pts. Tel. 211072-233703 (15)

CHALET amueblado, alquilo Santa Ponsa, costa de la Calma, bajada playa, 4 dormitorios, 2 baños, 283888, pido informes. (18)

SAN AGUSTIN estrenar, cuatro dormitorios, dos baños, comedor, salón chimenea, cocina amueblada, portero automático, materiales primera calidad, terrazas, jardín, facilidades. Cuatro años. 217574. (23).

ZONA MAGALLUF chalet estrenar, tres dormitorios, baño, aseo, salón comedor, chimenea, terrazas, estrenar. 7.200.000. Facilidades. 217574. (16).

LA RAPITA chalet 3 dormitorios, baño completo, garage, etc. Facilidades Mir. 255327-250453. (13).

DEYA chalet 3 dormitorios, jardín 930 m2. API. Tel. 227077. (11).

PAGUERA chalet 2 dormitorios, jardín 500 m2. API. Tel. 227077. (10).

SE VENDEN espléndidos chelets en Sol de Mallorca (cerca del Casino), 3,4,5 dormitorios, rodeados por amplios jardines, lago privado, facilidades para la navegación, pesca submarina, tenis y golf, área residencial exclusiva. Precio desde 10.750.000, con posibilidad facilidades. Tel. 211282 (42)

CHALET BAHIA AZUL

a «estrenar»

3 dormitorios, 2 baños, cocina amueblada, amplio salón con chimenea. 700 mts. solar. Vista bahía.

6.500.000 ptas. Facilidades

TEL. 276258

13 CHALETS

SANTA PONSA vendo chalet, 3 dormitorios, baño y aseo, salón comedor con chimenea, garage, jardín, vallado, electricidad, agua y alcantarillado, mobiliario completo, precio ganga, 7.500.000 pts. Teléfono 681462 (28)

SOMETIMES chalet 3 dormitorios, solar 800 metros jardín, salida 2 calles, 9.000.000, facilidades. 210322 APIC. (15)

CHALET 20 km. Palma, 2 dormitorios, baño, 3.200 metros, terreno, frutales, aljibe, 3.000.000, facilidades. 216415 APIC. (16)

CALA PI chalet 2 plantas, primera línea, solar 1.300 metros, 3 dormitorios dobles con terrazas, piscina, 7.500.000, a convenir. 216415 APIC. (21)

A 5 KMS DE PALMA particular vende casa estilo chalet, con un trozo de huerto cochera, terrazas, corriente 125 y 220, y teléfono, precio 6.000.000 al contado. Tel 200475 (29)

CON JARDIN independiente 100 metros, terraza, a estrenar, 4 dormitorios, 3 baños, cerámica, 200 metros construidos, calefacción propia, sin gastos, parking, 7.800.000 contado más caja. Tel. 213359. (27)

PAGUERA chalet 2 dormitorios, jardín 500 m2. API. Tel. 227077. (10).

DOS VIVIENDAS 3 y 1 dormitorio, modernizables, en solar mil metros, sur, buena tierra, techo libre, Bonanova, 6.950.000, entrada 60% OLIVER ROCA. Tel. 223813. (24)

14 APARTAMENTOS

STA. PONSA apartamento 2 dormitorios amueblado, zona Club Náutico, 3.200.000. Tel. 680900 José López (solo tardes). (16)

PARTICULAR vende apartamento en Palma Nova, primera línea, 2 habitaciones, armarios empotrados, 1 baño, salón comedor, cocina amueblada, terraza, teléfono, semi amueblado, varios extras, bloque 10 viviendas, gastos mínimos. Tel. 681626. (31)

SE VENDE APARTAMENTO 2 dormitorios dobles, comedor, cocina, baño, terraza, piscina y parking comunidad. 3.500.000. Zona Sta. Ponsa. Tel. 452995. (20).

ESTUDIO CALA MAYOR baño, cocina americana, terraza, vistas, 950.000, facilidades. 216415 APIC. (12)

EN LA RAPITA de Campos, vendo o cambio apartamento duplex, 3 dormitorios, sala comedor con chimenea, 2 baños, 3 terrazas, garage pequeño, jardín, precio interesante doy alguna facilidad. Tel. 468276 (30)

ILLETAS 3 dormitorios, vistas mar, chimenea, terrazas, contado, sin muebles, 3.800.000 ptas. Tel. 227497. (14)

SANTA PONSA venta apartamentos, 3 dormitorios con armarios empotrados, 2 baños, salón-comedor, cocina con lavadero, terraza con vistas a la bahía, edificio con 9 apartamentos, garaje, cuarto trastero opcional. Precio desde 4.900.000 Ptas. Facilidades hasta 15 años, informes Tel. 680473. Horas oficina. (43)

SAN AGUSTIN apartamentos amueblados, buenas vistas, precios interesantes Mir. Tel. 255327-250453. (12).

PALMA NOVA se vende apartamento vista al mar. Tel. 680707 (10)

SE VENDE APARTAMENTO en Paguera, primera línea, 140 m2. Tels.: 686833 y 686695. (13).

APARTAMENTO DE LUJO final Juan Alcover, 2 dormitorios, baño, cocina, acabados de primera calidad, 3.600.000 Ptas. 201111. (17).

CA'N PASTILLA primera línea, 3 dormitorios, dobles, dos baños, garage individual, varios pisos con jardín, propio. 288558 y 299142, facilidades. (20)

SAN TELMO vendo apartamento estrenar, 2 habitaciones, cocina, salón-comedor, baño, trastero, terraza, 2.500.000. Tel. 288356. (16)

APARTAMENTO 96 m2 edificio lujo, Alcover, cerca Gesa, 3.900.000. 462577. (10)

APARTAMENTO en C/ Hiedra, 1 dormitorio, 1 baño, muy bien decorado, precio 2.000.000, entrada 300.000, 25.000 mensuales. Tel. 211282. (19)

SE VENDE BUNGALOW EN SOL DE MALLORCA (cerca del Casino) 3 habitaciones, 2 baños, estudio, 150 m2 construídos, 150, jardín, con muebles, precio 11.000.000, posibilidad facilidades. Tel. 211282. (31)

SE VENDEN apartamentos en Sol de Mallorca (cerca del Casino). Totalmente amueblado, de 1 a 3 dormitorios, precio a partir de 2.500.000. Tel. 211282. (24)

APARTAMENTO PASEO MARITIMO 2 dormitorios, 1 baño, precio 3.200.000, facilidades a convenir. Tel. 211282. (14)

EL TORO apto 5ª planta sobre el mar, dos dormitorios, cocina, salón, 1 trastero en 1º planta, entrada a convenir sin intereses. Tel. 680312 de 9 a 19 horas. (34)

15 CASAS Y PISOS

FORTI (junto Campo Fútbol) pisos terminados exentos, 3.700.000 aparcamiento incluido, entrada 1.500.000. Tel. 463249 (14)

ARENAL vendo sótano 160 m2., 10 habitaciones, 1.700.000, facilidades, tardes Tel. 265344 y 267313 (14)

SE VENDE piso C/ San Isidoro, 18-1º, esquina Tomás Rullán, dos dormitorios, comedor, recibidor, cocina, baño, 1.800.000. Tel. 414849 (20)

PARTICULAR a partircular vende piso en C/ Honderos 3-2º, 4 dormitorios, sala comedor, baño, aseo, cocina, galería y dos terrazas al exterior, 160 m2 facilidades de pago. Tel. 461359 (30)

SON ARMADANS pisos en venta, 4 dormitorios, 2 baños, amplias y soleadas terrazas, jardín, piscina, garage, trastero, visite piso piloto, facilidades. Tel. 282655 (23)

SON FORTEZA 5º piso, 3 habitaciones, armarios, empotrados, despensa, baño, cocina cerámica, amueblada, 1.950.000, facilidades. Tel. 233664, 243783 (18)

PARTICULAR primer piso con terraza, todo de cerámica, C/ Regalo, 3.500.000. Tel. 273086. (13)

PARTICULAR vendo piso Teniente Torres, 3 habitaciones, (posibilidad de 4) 3.700.000 pts. informes Tel. 675035, horas comercio (17)

PARTICULAR cambio piso estrenar, Vivero, por apartamento Ca'n Pastilla, Arenal, cercanías. 414491. (11)

VENDO piso, tres dormitorios, C/ Regalo, 2.500.000 ptas. Tel. 273086. (10)

PARTICULAR vende piso en Son Roca. 1.500.000. A convenir. Informes 255873 - 250638. (11)

ARENAL 1ª línea, vendo pisos de 2 y 3 habitaciones. Tel. 265496 (12)

PARTICULAR vende piso en el Rafal, 2.500.000, facilidades. Tel. 242529 (10)

PARTICULAR vende primer piso C/ Aragón grandiosa terraza, 4 dormitorios, sala comedor, sala estar con chimenea Tel. 253846 (18)

LA VILETA vendo 5º piso con ascensor, 3 dormitorios, cocina totalmente amueblada, terraza y galería, Tel. 253850 (17)

VENDO piso en el Molinar, entrega llaves próximo marzo, acabados primera calidad, 4 dormitorios, 2 baños, completos, maravillosa cocina, etc. Tel. 253846 (22)

PARTICULAR vende piso de lujo en Avenidas, a estrenar 4 dormitorios, 2 baños, aseo, parquet, aire acondicionado. Tel. 253850 (20)

ARENAL piso 3 dormitorios, completamente amueblado, baño, cocina equipada, terraza, vistas mar, 4.000.000 216415. APIC. (15)

SANTA PONSA apartamento estrenar, 1 dormitorio, gran terraza, primera calidad, vistas mar. 3.200.000. Facilidades 10 años. 210322. APIC. (18)

SANTA PONSA apartamento 2 dormitorios, baño, aseo, gran terraza, perfectos acabados, vistas panorámicas. 3.800.000. Facilidades. 210322. APIC. (17)

COLL D'EN REBASSA planta baja y pisos estrenar, 3 dormitorios, terraza, 4.600.000, entrada 2.000.000, resto 10 años. 212945. APIC. (18)

ZONA GASOLINERA RAFAL pisos construcción 3 dormitorios, terraza, entrada única 400.000, resto 35.000, mensuales 212945. APIC. (16)

PONT D'INCA 3 dormitorios, cocina amueblada, 2.900.000, entrada 800.000, resto 30.000 mensuales incluidos intereses. 212945. PIC. (16)

INDUSTRIA piso nuevo 3 dormitorios, gran salón, cocina amueblada, 3.350.000, entrada 1.300.000, resto 40.000, mensuales. 212945. APIC. (17)

EL TORO 2 dormitorios, salón, terraza, 3.300.000, entrada 1.000.000, resto convenir. 212945. APIC. (13)

SON ROCA 3 dormitorios, cocina amueblada, terraza, 1.600.000, entrada 700.000, resto 25.000, mensuales. 212945. APIC.

ZONA HISPANIA 3 dormitorios, cocina amueblada, 3.300.000, entrada 900.000, resto 35.000 mensuales. 212945. APIC. (14)

ARENAL piso orientación sur, 3 dormitorios, baño, cocina, grandes terrazas: 3.000.500. Facilidades. 210322. APIC. (14)

ARENAL apartamento amueblado, 2 dormitorios, terraza. 3.000.000. Facilidades. 210322. APIC. (10)

ARENAL piso estrenar 10 metros playa, 4 dormitorios, 2 baños, terrazas. 4.600.000. Facilidades 10 años. 210322. APIC. (17)

ZONA SOMETIMES disponemos apartamentos y pisos desde 2.400.000. Facilidades. 210322. APIC. (11)

CA'N PASTILLA cerca playa apartamento amueblado, estrenar, 2 dormitorios, baño, 4.000.000. Facilidades. 210322. APIC. (14)

CA'N PASTILLA planta baja, 3 dormitorios, baño, aseo, jardín; terraza. 5.000.000. Fac1lidades. 210322. APIC. (14)

PARTICULAR VENDE piso Avda. Argentina, magnífico estado, 4 dormitorios, dobles, 2 baños, cocina completamente amueblada, con lavavajillas, aire acondicionado, calefacción, buen precio, facilidades. Tel. 210892 - 285435. (26)

GENOVA últimos pisos en venta en régimen de comunidad de propietarios, 4 dormitorios, 2 baños, facilidades de pago. Información: 201111/20.

VENDO: Piso en zona Blanquerna. Totalmente amueblado y decorado, tres hab., baño completo. 3.750.000 Ptas. KIRCHHOFER. 252043. (17)

VENDO: Sobreático en C/. Antillón, dos hab., baño completo, cocina amueblada, buena orientación, terraza. 3.500.000 Ptas. KIRCHHOFER. 252043. (18)

VENDO: Piso zona Capitol, tres hab., dos baños, cocina amueblada, calefacción. 2.950.000 Ptas. Contado. KIRCHHOFER. 252043. (16)

VENDO: Studio en Cala Mayor-Marivent. Totalmente decorado, amueblado y equipado, calefacción, etc. 1.300.000 Ptas. KIRCHHOFER. 252043. (17)

VENDO: Piso-apartamento en Illetas, tres dormitorios dobles, salón-comedor con terraza y chimenea, cocina amueblada con despensa, vista al mar, orientación sur. 3.800.000 Ptas. contado. KIRCHHOFER. 252043.

LUIS MARTI 3 dormitorios, baño y aseo, buen estado, piso alto, contado más Caja. 2.850.000. OLIVER ROCA. Teléfono 223813. (19)

ZONA CAPITOL 3 dormitorios, dos baños, calefacción, buen estado. Contado, alguna facilidad, pesetas 2.950.000. Teléfono: 252043. (16)

GRAN OPORTUNIDAD vendo piso zona plaza toros, 3 habitaciones dobles, gran comedor, baño completo, terrazas, etc. A convenir. Tel. 221733. Horas oficina. (22).

SANTA CATALINA piso 145 m2. cuatro dormitorios, baño, aseo, cocina amueblada, terraza 225 m2., lavadero, teléfono, 5.500.000. Facilidades. 217574. (18).

GENERAL RIERA ático duplex 145 m2., cuatro dormitorios, armarios, baño, aseo, cocina amueblada, lavadero, terraza. 7.500.000. 217538. (17).

ZONA COLEGIOS vendo precioso ático, nuevo, vistas excelentes, calefacción y parking, cuatro dormitorios, salón comedor, cocina amueblada lujo, dos baños, dos terrazas. 7.800.000. Daría facilidades. 217574. (26).

BLANQUERNA tres dormitorios, baño, cocina amueblada, sin ascensor, 2º piso. 4.000.000. 700.000 entrada. Resto 35.000 mes. 217538. (17).

HEROES MANACOR ático cuatro dormitorios, armarios, baño, aseo, cocina amueblada, dos terrazas grandes. 5.250.000. Facilidades convenir. 217574. (17).

GENERAL RIERA tres dormitorios, baño, dos balcones, cocina amueblada. 2.600.000. 217574. (11).

FCO. MARTI MORA cerca Plaza Madrid, piso cuatro dormitorios, armarios, baño, aseo, teléfono. 4.600.000. 217538. (16).

GENERAL RIERA estrenar, cuatro dormitorios dobles, dos baños, cocina grande, salón comedor 40 m2. 6.000.000. 217538. (16).

VENDO piso nuevo en Palma o cambio apartamento en zona Molinar. 469529 - 223794. (13)

PLAZA MADRID piso 160 m2., 4 dormitorios, dobles, exteriores, trastero, 2 baños, cocina amueblada, terraza, lavadero, comedor, salón, 5.800.000, facilidades. 210322 APIC (23)

PARTICULAR vende dos pisos zona Blanquerna, Cruz Roja, sin comunidad, sin banco. 255797 (13)

VENDO piso nuevo, amueblado, todo nuevo, por traslado, buen precio Tel. 290480 (13)

PARTICULAR vende piso nuevo, en A. Frontera, 236883 y 215252 (10)

ARAGON 48 ático, tres habitaciones, de particular a particular. Tel. 270700 (10)

PARTICULAR vendo piso al final Paseo Marítimo (Porto Pi) vista directa al mar, 4 dormitorios, 2 baños, calefacción individual, gas, gran cocina amueblada, suelos mármol, facilidades a convenir. Sr. Planells, Tel. 265292 (31)

PARTICULAR vende piso lujo a estrenar en Génova, 190 m2. vistas bahía, terraza, 2 aparcamientos, piscina, jardín, facilidades 10 años, se admite cambio. Resto convenir. Tel. 280650. (27).

DIRECTAMENTE del constructor, zona plaza de toros, pisos de 1ª. calidad, magníficos acabados, 4 dormitorios, 2 baños, cocina amueblada, garage opcional, orientación sur, pisos terminados aceptaría piso usado como entrada, 202511. 10-1 y de 4-6. Sábados mañana. (40).

PARTICULAR vende ático 4 habitaciones, zona Plaza España. Tel. 461265. (10)

GRAN OPORTUNIDAD junto antiguo matadero, piso 4 dormitorios completamente amueblado, 120 m2. más 15 de terraza, armarios empotrados, Ptas. 3.500.000, doy facilidades. 201200. (26).

GENOVA últimos pisos en venta en régimen de comunidad de propietarios, 4 dormitorios, 2 baños, facilidades de pago. Información 201111. (20).

VENDO PISO avenidas, 5 dormitorios, y dos baños, y 9 roperos, Tel. 216941 de 10 a 1 (17)

PARTICULAR a particular, vendo piso en C/ Honderos, nº 25 esq. Juan Alcover, 3º 2ª 4 dormitorios, sala comedor, baño, aseo, cocina, galería y dos terrazas al exterior, 160 m2, facilidades de pago. Tel. 461359. (35)

PARTICULAR ático zona Hiper, tres dormitorios, terraza, galería, balcones, etc. 2.600.000, facilidades. 292970. (13)

MAGNIFICO ático cerca instituto, 4 habitaciones, 3 baños, gran terraza, chimenea, muy soleado y con vistas. Tel. 201111. (18)

PISOS A PARTIR de 1.400.000, condiciones de pago a convenir. Tel. 211282. (12)

VENDO piso muy bien acondicionado, en Reyes Católicos, esquina Aragón, 4 dormitorios, 2 baños con bañeras acristaladas, hilo musical, lavavajillas, calefacción individual a gas ciudad, armarios empotrados, precio 5.800.000, facilidades. 201200. (31)

PROYECTAMOS y presupuestamos sin ningún compromiso su futura vivienda, chalet, casa de campo, etc. llámenos al Tel. 211282 y nos amoldaremos a sus posibilidades de pago. (26)

ZONA ARCHIDUQUE LUIS SALVADOR pisos en construcción, 140 m2, 4 habitaciones, cocina, 2 baños, terraza, precio 3.000.000, entrada 300.000, 25.000 mensuales. Tel. 211282. (24)

URGE COMPRAR pisos en buen estado, no importa antigüedad, mínimo 140 m2, 4 dormitorios, amplio salón comedor, posible pago total al contado. Tel. 211282. (25)

DISPONEMOS de pisos económicos en diferentes zonas de Palma, construídos y en construcción, entrada 300.000, 25.000 semanales. Tel. 211282. (19)

EN CALA GAMBA
EDIFICIO MAR Y MAR

EN VENTA ULTIMAS VIVIENDAS COMPLETAMENTE TERMINADAS

- **1ª línea vistas sobre la bahía.**
- **Acabados 1ª calidad**
- **3 y 4 dormitorios.**
- **Para informes llamar a los teléfonos 464734-463579-horas oficina**
- **Visistar piso piloto de 10 a 14 horas y horas convenidas.**

SE VENDE

Por 500 mil ptas. de entrada, resto en hipoteca 5 ó 10 años, piso monísimo de 3 dorm. cocina amueblada, salón-comedor, baño completo, galería y terraza. Precio total 2.350.000 ptas. Tel. 237112 (sábados no)

VENDO PISO MARAVILLOSO

Al borde del mar, doscientos m2., seis dormitorios, tres cuartos de baño. El edificio tiene 4.000 m2. de jardines, dos piscinas, 2.000 m2. de solarium, y playa propia. Edificio Gaviota, Complejo Es Puchet. Calle Alférez González Moro, San Agustín. Tfno. 401095

PISOS Y LOCALES
PRIMERA LINEA ARENAL

Facilidades, 3 Dtós, 2 baños, grandes terrazas, aparcamientos, gran espacio de solar común. Tel. 537414

EDIFICIO ROSAL

C/. Capitán Salom

Vendemos últimos pisos en el mejor edificio de Palma, 3 y 4 dormitorios, gran salón con chimenea, cocina completamente amueblada en madera de «Oregón», lacada con horno y encimera de gas incluídas, suelos de cerámica de «Gres», madera norte, armarios empotrados forrados en madera y con cajoneras, calefacción individual a gas ciudad, agua caliente gratis toda la vida mediante placas solares. Llámenos, tenemos buenos precios y facilidades hasta 12 años. NASA. Tel. 237111 (sábados cerrado). Para visitar la obra: diario de 16'00 h. a 17'30 h. Srta. Margarita.

PISOS DE PROTECCION OFICIAL

Situados en calle Capitán Salom, junto Cruz Roja, tres y cuatro dormitorios dobles, dos baños completos en color, cocina espaciosa, coladuría recibidor y distribuidor, amplias terrazas y balcones. Madera norte en interiores y exteriores. Armarios empotrados, persianas enrollables, gas ciudad, antena colectiva TV. y frecuencia modulada, teléfono y portero automático, pavimento cerámica en toda la vivienda, aparcamiento opcional, ascensores hidráulicos y universales hasta el aparcamiento. En baños y cocina, azulejos serigrafiados hasta el techo, agua caliente por termo a gas. 15 años, facilidades. Promotor y constructor: JAIME GIBERT RUIZ-FUNES. Vía Alemania, 15, entlo. Tels. 212705-211946.

M.C.D. 2022

15 CASAS Y PISOS

PARTICULAR VENDE
Vivienda protecci6n oficial, próxima entrega, 5ª planta, calle Industria, buena orientación, 3 dormitorios dobles, baño y aseo, precio total 4.500.000, entrada 1.000.000, resto a convenir. Tel. 294299, de 18 a 20 horas

LA MEJOR RELACION CALIDAD-PRECIO PARTICULAR
vende piso 150 m2., en la Bonanova, calle Vista Alegre, en una pequeña comunidad de 14 vecinos con jardín y piscina, con 4 dormitorios, dobles, 2 baños y 1 aseo, 1 sal6n, 1 comedor, cocina, aire acondicionado, aparcamientos, trastero.
Para más información, Tel. 233691

16 TRASPASOS

PARTICULAR vende bar y local, facilidades de pago. Tel. 293215-255287 (11)

ZONA BORNE traspaso restaurante completamente equipado, alquiler bajo, Tel. 211196 (10)

TRASPASO tienda, travesía calle Sindicato, 1.500.000, alquiler 8.000 pts. calle Feliu, 5 Informes Sindicato 33, MODELS (16)

SE TRASPASA guardería en funcionamiento, Tel. 277954 (10)

SE TRASPASA peluquería señoras, zona San Agustín. Tel. 255935. (10)

LOCAL 90 m. más sótano esquina, Reina M.ª Cristina, 3. Zona Sala Augusta, 3 entradas, 750.000. Facilidades. 402435. (18)

OCASION TRASPASO Papelería 17 años antigüedad por marhar extranjero. Alquiler bajo. Mucho género. Esquina dos calles. Tfno.: 465765. (18)

SE TRASPASA taller mecánico de automóviles. Informes Tl. 204977. A partir 10 noche. (13)

TRASPASO colmado con vivienda, Tel. 254366 (10)

ACADEMIA TRASPASO cerca Avenidas, por incompatibilidad, Tel. 411252, a partir 3 tarde

POR NO PODER ATENDER se traspasa droguería con género o sin el, único en la zona, apto para cualquier negocio, quinientas mil pesetas. informes. Tel. 210270. (25)

POR NO PODER atender traspaso papelería Pza. Serralta,.11. (10)

TRASPASO tienda comestibles, pastelería, panadería, pollos al ast, charcutería, apto para cualquier otro tipo de negocio zona Bar Güell, tratar. Tel. 276397. (22)

ARENAL traspaso negocio pleno rendimiento, 150 mtrs. Magnífica situación. 210322. API. (12)

ARENAL traspaso pequeño local, equipado para Hamburguesería, alquiler bajo, precio interesante. 210322. API. (13)

SOMETIMES. Primera línea traspaso tienda 180 mtrs., terraza. 210322. API. (10)

ARENAL Bar-Cafetería, alquiler bajo, magnífica situación, completamente equipada. 2.900.000. Facilidades. 216415. API. (13)

MAGALLUF SOUVENIR. Primera línea (Punta Ballena) completamente montado, con género, Tfno. Terraza. Teléfono: 681928. De 10 a 17 horas. (19)

SE TRASPASA floristería céntrica, buena clientela, con género, en Son Armadans. Tno.: 237671. (13)

TRASPASO RESTAURANTE muy bien instalado, ideal para matrimonio profesional, capacidad 60 plazas, situación muy céntrica (500 m. Plaza España). Tel. 253850 (21)

URGENTE oferta por traslado se traspasa bodega-tienda con buena clientela. 800.000 Pts. A convenir y 7.800 de alquiler. Telf. 238158. (21)

TRASPASO en Paguera local 50 m2. con 38 vespinos para alquiler, furgoneta Ebro Siata, teléfono y otro equipo, 3.000.000 Ptas. Alquiler 20.700 Pts. Telf. 681623-690416. (25)

TRASPASO bar muy cerca Avenidas, para informes tardes Tel. 463744. (10)

SE TRASPASA local, muy bien de precio y bien situado, ideal para obrador de pastelería o carnicería, aproveche esta ganga. Llamar Tfno. 282009. Srta. Romero. (25)

SE TRASPASA bodega, 900.000, alquiler bajo. Cotoner, 4 Tel. 235028 (10)

VENDO bar cantante, bien montado, posibilidad barra americana, o otros negocios, facilidades. Tel. 203814 (14)

OPORTUNIDAD urge traspasar piso entresuelo, zona Borne, ideal despacho, consulta, boutique, llamar 466574, mediodía, noche (15)

SOLLER traspaso tienda con vivienda, 400.000, con o sin género. Tel. 216318-631462 (13)

TRASPASO comestibles, carnicería, llamar de 3 a 5 y noches al 293146 (12)

SE TRASPASA pequeño bar por asuntos familiares, en Plaza Palou y Coll, C/ Tamarer, 8 precio 1.200.000 (16)

TRASPASO LOCAL 70 m2., y 70 sótano, 600.000. 224132 (10)

PORTALS NOUS traspaso bar. Tel. 675270. (10)

OCASION traspaso bar pequeño, precio a convenir. Tel. 261786, mañanas de 10 a 1.

TRASPASO tienda comestibles, precio muy económico, C/ Manuel Guasp, 17, Palma. (11)

TRASPASO salón recreativo en pleno funcionamiento. Tel. 239360. (10)

TRASPASO por enfermedad, perfumería, confecciones en Son Gotieu, pleno rendimiento, alquiler bajo. Tel. 200436. (14)

SOLLER causa jubilado, se vende o se traspasa bar restaurante, bien situado, pista tenis, petanca, gran parking, con vivienda rústica nueva. Teléfono 630723 (23)

OCASION por enfermedad, traspaso tienda deportes, con o sin género, precio a convenir. Tel. 240025 (15)

TRASPASO LOCAL 200 m2., aproximadamente en C/. Fco. Manuel de los Herreros, apto cualquier negocio, alquiler muy bajo, Tel. 466813 (20)

ZONA MEDICO JOSE DARDER traspaso bar-cafetería, 380 m2., mobiliario completo, precio 2.500.000, contado, Tel. 211282 (17)

URGE traspaso pequeño local zona Sta. Catalina Thomás, reformado, Tel. 241964 (11)

ATENCION traspaso urgente único local disponible, Plaza Pio XII (lado bar Bosch), apto cualquier negocio, 45 m2., planta y 60 m2., sótano, 4 m. de fachada, puerta y escaparates a elegir. Precio 2.000.000. Tel. 612275 (35)

EL ARENAL traspaso local 1.600.000, alquiler mensual. 12.000 Tel. 264830-490214 (11)

TRASPASO LOCAL
Calle San Nicolás
Tel. 221336-37
TARDES

TRASPASO LOCAL COMERCIAL
- APTO PARA CUALQUIER NEGOCIO
- A 30 MTS. VIA SINDICATO.

Informes SR. FERRIOL
Tel. 41 47 00

TRASPASO LOCAL TIENDA
De 225 metros, a 50 metros de la Cruz Roja, 2 portales para cualquier clase de negocio, está pintado con vidrieras nuevas de aluminio, instalación a 220 toda nueva, taller con bancos para trabajar, si no interesan se pueden desmontar, candados de seguridad en las dos puertas, teléfonos, oficina, despacho montado, aseo grande con ducha y agua caliente muy ventilado y mucha claridad. También hay muchas estanterías metálicas. Informes en el mismo PONS Y GALLARZA, 86 (bajos) (70)

CHARCUTERIA
Traspaso inmejorable situación. Informes 281263, de 14 a 17 h.

Cuando Vd. necesita busca en
Baleares
Cuando Vd. ofrece algo, le buscan aquí.

MAGNIFICAS PARCELAS A LA VENTA.
Su inversión exige seguridad y calidad.

Seguridad y calidad que encontrará en la Urbanización Santa Ponsa por su incomparable red viaria con aceras embaldosadas y todos los servicios (agua, luz, alcantarillado) subterráneos y a pie de parcela y otros grandes alicientes como: Club Náutico, Golf, playas y centros comerciales y deportivos
NO ECHE POR LA BORDA ESTA OPORTUNIDAD Y VENGA A VERNOS.
URBANIZACION
SANTA PONSA
URBANIZACION SANTA PONSA SP MALLORCA
Plan Parcial y Proyecto aprobados — C.P. Urbanismo 8-9-75 y 21-6-76
PROMOTOR: I.M.I.S.A.
Plaza España, 4(Banco de Crédito Balear.)
Palma de Mallorca, Tlf. 22 65 40
Y en la misma Urbanización,
Plaza Rey Jaime I, s/n.
Santa Ponsa, Teléfono 68 17 41

bolsa del motor

17 MOTOS

MOTOS SALOM Y DEL BARRIO Tomás Forteza, 24, Tel. 464712, concesionario: Yamaha, BMW, Benelli, Morini, Laverda, motos procedentes de cambio Honda 125 M-W, Benelli 750, Benelli 504, Morini 500, Ducati 250, Sanglas varias (32)

VENDO Enduro 360 H6 blanca. PM-V. 213009. (10)

VENDO moto Benelli 500-IS, pocos km. Tel. 263345. (10)

VENDO Ossa 250 Super-Pionner 8.000 Km. 70.000 Ptas. Tel. 202363. Preguntar Lauren. (13V(

BMW 1.000 RS PM-U 7.000 kms. impecable. Tel. 278246 (14)

VENDO Laverda 1.000 PM-L, extras, precio 295.000, Tel. 266258-260549 (11)

VENDO Ducati, Desmo 500, perfecta, extras, Tel. 681024 (10)

VENDO Lambreta 125 CC. PM 46828 en buen estado, precio interesante. Tel. 276841-245939. (14)

SIMCA MIL cambiaría por Vespino, está perfectamente. 222191. (10)

VENDO ENDURO 75 PM-O buen precio, casi nueva. 253077. (10)

SE VENDE Enduro 75 PM-S, buen estado, ocasión. Tel. 612057. (10)

VENDO Enduro 75 PM-M, muchos extras, buen estado, 55.000 contado. Tel. 222656. (13)

VESPA 160 vendo con nueva, impecable, 36.000 ptas. Tel. 465118. (10)

S BUSCA UNA MOTO USADA tenemos el modelo y la marca que Vd. desea, antes de ponerlas a la venta pasan una exhaustiva revisión en nuestro taller, por esto las garantizamos. El mayor stok en usadas de la isla MOTOS V-2, Tte. Juan Llobera, Nº 10 Palma. Tel. 287766, sábados por la mañana abierto (54)

¿NO HA VISTO TODAVIA LAS HONDAS? Ciclomotor PX (con motor de arranque eléctrico), ciclomotor PA (convencionales) 125 XL (la única trial de verdad del mercado), también el resto de la gama 125, motores de 4 tiempos. Pues venga a verlas, MOTOS V-2 Tte. Juan Llobera, nº 10, Palma. Tel. 287766, sábados por la mañana abierto (54)

18 AUTOMOVILES

VENDO Ritmo 65, Panda 35 y 45 Seat 127, R-5, R-12, familiar TS, R-14, Ford Fiesta, 2 CV6, todos PM-T, Seat 133 y 850 Morris C-8 muy económico, garage, la Isla, Aragón, 67 (34)

PARTICULAR vende Ford Fiesta PM-U 395.000 ptas. Tel. 613255. (10)

COMPRO COCHES USADOS Automoviles PONS. Calle Guillermo Massot, 43, Tel. 290760 (11)

PARTICULAR vende Ford Fiesta L, techo corredizo, radiocassette, y extras, cambio por coche inferior, y doy facilidades. Tel. 276950 (19)

PARTICULAR vende Seat Ritmo-75, muy buen estado, cambio por coche inferior, y doy facilidades. Tel. 276950 (17)

COMPRO coches accidentados. Tel. 240076 (10)

PARTICULAR vende R-5 GTL, impecable, cambio por coche inferior y dos facilidades. Tel. 276950 (14)

SEAT 128-1430 PM-L con extras. 270.000 ptas. Tel. 227474 y 231200. (12)

VENDO Mini 1.000 en buen estado. PM-155.000. 100.000 ptas. Tel. 402792. (12)

PARTICULAR vende Renault 12 S PM-H novísimo 290.000 ptas. Tel. 276185. (11)

PARTICULAR vende R-5 Copa, con varios extras, PM-P, 223002 Ofic. 468666 Partc. (14)

VENDO Seat 850 especial, muy buen estado, C/ Costa y Llobera, 16 (12)

R-18 impecable, PM-O, Ford Fiesta S 1.100 PM-N, Seat 600 solo 19.000 ptas. Verlos GARAGE EXPOAUTO, Archiduque Luis Salvador, 30 (23)

PARTICULAR vende Cjtroen GS, perfecto estado, cassette estereofónico, verlos Antillón, 8 taller (12)

EL PRECIO lo pone Ud. si dessea vender su vehículo usado depositelo en nuestro garage, nosotros tramitaremos su venta, EXPOAUTO, Archiduque Luis Salvador, 30 (24)

PARTICULAR vende Renault 14 PM-S, impecable, con extras, Tel. 415947 y 270601 (13)

PARTICULAR vende Seat 850 especial PM-F, en perfecto estado, general a toda prueba, 85 mil, pesetas, contado, Teléfono 2725(20)

VENDO FURGONETA diesel seminueva PM-E «seguros», 330.000, admito Sanglas o coche familiar como parte pago posible diferencia contado. 1.430 PM-B, perfecto 85.000, informs. FELANITX Tel. 581873 (28)

TALBOT 150 GLS PM-K (transferido 300.000 ptas). MOSA C/ Aragón, 191 Tel. 274700-04 (14)

SIMCA 1.200 LS PM-P buen estado, MOSA C/ Aragón, 191, Tel. 274700-04 (14)

RENAULT 4 TL PM-P impecable, MOSA C/ Aragón, 191, Tel. 274700-04 (13)

FORD FIESTA GHIA PM-M perfecto, MOSA C/ Aragón, 191 Tel. 274700-04 (12)

SIMCA 1.200 LS BREAK PM-L consulte precios. MOSA C/ Aragón, 191, Tel. 274700-04 (14)

SEAT 133 L PM-L como nuevo, MOSA C/ Aragón, 191, Tel. 274700-04 (14)

SEAT 127 CL PM-N impecable, JULIA AUTOMOVILES (TALBOT) C/ Monterrey (esquina Gral. Ansaldo) Nº 3 Tel. 286714 (16)

SE VENDE 124 sport 1800 muy buen estado 160.000 pts. PM-C Tel.: 290153 a partir de las 5 tarde. (20)

CITROEN 2 CV PM-K como nuevo. JULIA AUTOMOVILES (TALBOT) C/. Monterrey (esquina Gral. Ansaldo) nº 3 Tel. 286714 (17)

CITROEN GS-A PALAS PM-P a estrenar, JULIA AUTOMOVILES (TALBOT) C/ Monterrey (esquina Gral. Ansaldo) Nº 3 Tel. 286714 (19)

RENAULT R-7 PM-G muy económico, JULIA AUTOMOVILES (TALBOT) C/ Monterrey, (esquina Gral. Ansaldo) Nº 3 Tel. 286714 (17)

CITROEN GSA Palas vendo con facilidades. Tel. 290760. (10)

RENAULT R-18 GTS vendo con facilidades. Tel.: 290760. (10)

RENAULT R-7 TL vendo con facilidades. Tel. 290760. (10)

RENAULT R-6 TL vendo con facilidades. Tel. 290760. (10)

RENAULT R-5 TL vendo con facilidades. Tel. 290760. (10)

CITROEN GS Palas vendo con facilidades. Tel.: 290760. (10)

DIESEL 1430 barato, cinco velocidades, radiocasette, varios extras. Tel.: 681928 de 10 a 17 horas. (16)

PARTICULAR vende Seat 1.200 sport PM-M Tel.: 226654. Vicente. (10)

VENDO SEAT 128 rojo muy nuevo PM-K 260.000 pts. Tel. 600154. Pla de Na Tesa. (16)

VENDO Mercedes 220 Diesel, 3 años, Mercedes 240 Diesel, 5 años, Mercedes 300 Diesel, 1 año, en muy buenas condiciones, facilidades. se admite vehículo inferior categoría, como parte pago. Teléfono 687165 (31)

FORD TAUNUS 2.000 PM-T, extras, 800.000 ptas. Tel. 299962. (10)

VENDO 600 PM, repasado y a prueba, Tel. 298173, de 9 a 12 (12)

OCASION vendo furgoneta Mercedes Mod. F-1000, con motor nuevo de fábrica, dirección, frenos, embrague, cambios también nuevos y recien pintada, con toda clase de accesorios, incluye la alarma y radio cassete, PM 8917 E, transferencia y seguro por mi cuenta, 650.000 pts. Tel. 469824, Sr. Ferriol (42)

VENDO Renault 6, perfecto estado, PM-E, 115.000 pts. Tel. 600154. Plan de Na Tesa. (15)

VENDO 127 3 puertas PM-N, radio 250 mil. Tel. 278603 (10)

SE VENDE Renault 12 familiar PM-E, facilidades. Tel. 455629 (10)

SE VENDE Simca 1.200 especial, PM-D, 115.000, Tel. 455629, recien pintado (12)

OCASION Ford Fiesta PM-T, 355 mil, facilidades. Tel. 278603 (10)

VENDO Panda PM-T, 285 mil, facilidades. Tel. 278603 (10)

VENDO Seat 127, calle Joaquín María Bover, nº 12 (10)

PARTICULAR vende Seat 124, excelente estado, teléfono 295742 (10)

PARTICULAR vendo Seat 124 Sport, 1.800, carrocería impecable, motor nuevo, en garantía, verlo en Gran Prix, C/ Teniente Lizasoain, 27, Tel. 281666 (22)

TALBOT GT PM-O mejor que nuevo.- Seat Ritmo-75 muy buen estado.- SEAT 128 Sport PM-K.- Seat 127 varios.- Ford Fiesta-L, varios.- R-5 GTL.- CITROEN DIANNE-6, 2 años. Citroen Break Fiat Spider.- Renault-6.- Seat 1.430 familiar.- Renault-4 L. PM-M como nuevo.- Simca 1.200 económicos. AUTOS LEVANTE.- Tres años. Facilidades. Teniente Sánchez Bilbao, 22. 468276. (55).

MINI 1.000 PM 155.000, seminuevo, 95.000, DINITROL BALEAR. Tel. 200012 (10)

SEAT 124 PM-B seminuevo, 70.000, DINITROL BALEAR. Tel. 200012 (10)

SEAT 124 PM 155.000, buen estado, 50.000, DINITROL BALEAR. Tel. 200012 (11)

RENAULT 4-L PM-L nuevo, 190.000. DINITROL BALEAR. Tel. 200012 (10)

CITROEN 2 CV furgoneta PM-C, seminueva, 75.000 pts DINITROL BALEAR. Tel. 200012 (12)

CITROEN DINAM PM 145.000.- seminuevo, 40.000 pts. DINITROL BALEAR. Tel. 200012 (11)

SEAT 127 PM-L nuevo, 235.000, DINITROL BALEAR. Tel. 200012 (10)

MINI 850 PM-G perfecto 110.000, DINITROL BALEAR. Tel. 200012 (10)

SEAT 600 PM 150.000, seminuevo, 65.000 pts. DINITROL BALEAR. Tel. 200012 (11)

SEAT 600 PM-D perfecto, 85.000, DINITROL BALEAR Tel. 200012 (10)

R-5 TS muchos extras, PM-O, precio 500.000, Tel. 450400 (10)

VENDO FORD FIESTA PM-P muy buen estado, Tel. 241947 (11)

SEAT 124 PM-D 70.000, Tel. 241947 (10)

VENDO SEAT 127 PM-E 125.000 pts. Tel. 241947 (10)

VENDO FORD FIESTA L PM-K Tel. 241947, facilidades (10)

VENDO SEAT 133 PM-H 50.000 pts. Tel. 241947 (10)

VENDO SEAT 131 1.800 PM-L con llantas aluminio, aire acondicionado, y radio cassette, Tel. 241947 (17)

VENDO SEAT 132 diesel PM-I de particular, Tel. 241947, facilidades (12)

VENDO SEAT PANDA PM-T 280.000 pts., facilidades. Tel. 241947 (11)

DKW PM-A recien reparada, y pintada, 350.000, DINITROL BALERA Tel. 200012 (11)

PARTICULAR vende motor Perkins, especial para Seat 124 o 1430 o compra coche en buen estado, teléfono 269998 tardes (19)

VENDO 127 PM 8162 C de 4 a 9. T. C/ 413, nº 4 (Son Serra) (16)

COMPRO Porsche 911, al contado, enviar fotocopia permiso circulación industrial y precio al apartado correos, 13, Ca'n Pastilla (18)

PARTICULAR vende Seat 131-1.600 informes Tel. 223110 (10)

(OCASION) Roulotte, 168.000 pts. Seat 127 PM-F, 105.000 pts. C/ Oliver, nº 13, Son Españolet (16)

PARTICULAR vende Seat 131 Supermirafiori, excelente estado, Teléfono 243296 (10)

VENDO Land Rover corto. Camino Vecinal Son Rapinya. Nº 37, Es.B. 1-3 (14)

HASSO'S alquilamos Rolls Royce, Mercedes, 500 SEL, 500 SEC, para bodas. Tel. 260219-261784 (14)

APROVECHESE de nuestras ofertas especiales, venta recambios usados de toda clase de coches. Archiduque Luis Salvador. 122 Teléfono 290897.

VENDO Seat 124 PM-L Teléfono 227523. Horario comercio 250.000 Ptas. (11).

VENDO RENAULT-8 PM-0056-A 45.000 pesetas. A toda prueba. Informes Tel. 461540 (oficina) 3 a 6 tarde. Tel. 401362 Apartamento 10-A. (25).

VENDO Seat 133 L, impecable, PM-J, 90.000 pts. Tel. 600154. Pla de Na Tesa (14)

CITROEN GS vendo PM-J impecable a toda prueba, 195.000 Ptas. Tel. 465118. (10).

OCASION vendo Seat 124 familiar PM 143475. Buen estado 45.000 Ptas. 414602. (12).

R-5 TL PM-I 265.000 Ptas. contado. Tel. 231880. (10).

PARTICULAR vende R-5 TL PM-I 285.000 contado 469311. Horas oficina. (12).

VENDO FORD FIESTA PM-S 325.000, Ford Fiesta PM-T con radio casette 350.000, Panda PM-T 265.000, 127 PM-T 260.000, 127 PM-L 220.000, 127 PM-J 200.000, 127 PM-J 200.000, 127 PM-C 120.000 C/. Juan Bauzá, 54 (31)

AUTO UNION tipo Jeep. Tel 278246 (10)

VENDO R-5 TL PM-N 345.000, R-5 PM-G 225.000, R-5 PM-F y radio casette 215.000, Panda PM-T 275.000, Ritmo 75 PM-T 425.000, Ford Fiesta PM-T 355.000, 127 PM-T 265.000, 127 PM-L 225.000 132, 2.000 Diesel y Crhysler 150. AUTOS CAÑELLAS. Capitán Vila, 13. (42).

TALBOT 150 automático PM-P. Tel. 278246. (10).

SIMCA 1.200 LS Break PM-L. Tel. 278246. (10).

SEAT 131-1.600 M-BU. Tel. 278246. (10)

ROVER 2.600 automático año 80. Tel. 278246. (10).

CITROEN CX PM-J. Tel. 278246. (10).

SEAT 133 PM-H. Tel. 278246. (10)

CITROEN GS PM-H. Tel. 278246. (10).

MERCEDES 170 perfecto estado. Tel. 278246. (10).

SEAT RITMO 75, muy buen estado, cambio por coche inferior o doy facilidades. 276950. (14).

CITROEN DIANE 6 de 2 años, impecable, vendo con facilidades. 276950. (10)

TALBOT GT 150 mejor que nuevo, cambio por coche inferior y doy facilidades 276950. (14).

PARTICULAR vende Seat 850 especial PM-F, en perfecto estado, general a toda prueba, 85 mil, pesetas, contado, Teléfono 272526 (20)

CITROEN VISA II Super E, solo estrenado, garantía, MOREY AUTOMOVILES. Capitán Vila, 38 y C. Manacor, 77 (16)

FORD FIESTA 1.300 Ghia especial totalmente nuevo y 1.1 con extras. MOREY AUTOMOVILES. Capitán Vila, 38 6 C. Manacor, 77 (20)

SIMCA 1.200 solo 75.000, a toda prueba. Mini 850 solo 15.000 pts. Seat 850 todos precios, Seat 600. Seat 124, por 50.000 ptas. Ford Fiesta 316.000, Renault 12 TL inmejorables condiciones muy económico, sin entrada, y 4 años para pagar. Sin letras. Mínimos intereses. MOREY AUTOMOVILES. Capitán Vila, 38 y C. Manacor, 77 (52)

M.C.D. 2022

18 AUTOMOVILES

COMPRO COCHES Accidentados. Teléfono 274366. (10).

CITROEN MEHARI PM-U, como recién sacado de fábrica. Renault 5-TL siempre mismo dueño. MOREY AUTOMOVILES. Capitán Vila, 38 y C. Manacor 77 (22)

SEAT 127 de todos los precios desde 150.000, recien pintados y revisados. Seat 1.800 Sport PM-C, bueno. MOREY AUTOMOVILES. Capitán Vila, 38 y C. Manacor, 77 (26)

TALBOT 150-S PM-P, blanco seminuevo, Talbot 150 GL. Citroen GS Palas y normal garantía económicos. MOREY AUTOMOVILES. Capitán Vila, 38 y C. Manacor, 77 (25)

MERCEDES 300 DIESEL 5 cilindros, full equip. aire, techo, llantas, cristales eléctricos, 4, cierre electromagnético, techo corredizo, electrónicamente, lunas tintadas bicolor, automático con servo dirección, etc. MOREY AUTOMOVILES. Capitán Vila, 38 y C. Manacor, 77 (34)

BMW 318 PM-U mismo dueño, garantizados por tres meses, sábados mañana abierto, somos pioneros en el ramo. MOREY AUTOMOVILES, Capitán Vila, 38 y C. Manacor, 77 (25)

MG-B Mitget muy cuidado, Spider 850 Ferrari 12 cilindros, único, venga con su mecánico de confianza. MOREY AUTOMOVILES. Capitán Vila, 38 y C. Manacor, 77 (25)

R5 TS perfecto estado, 400.000 pts. 273031 (10)

PARTICULAR Vendo Simca 1.200 PM-H, muy bien conservado, doy facilidades. Teléfono: 468276. (12).

TALBOT 150 GT PM-L muy nuevo, pocos kilómetros, precio a convenir. 243979-271760 (tardes((15)

VENDO Avia 3.500 kg y 5 mts largo, económica. llamar de 3 a 5, 271277, Manuel (16)

PARTICULAR vendo Simca 1.000, en muy buen estado, a toda prueba de motor 50.000 pts. Tel. 410336 (17)

PARTICULAR vendo Seat 124 LS PM-D, perfecto estado, 120.000, Tel. 204486 (12)

DE PARTICULAR vende 600 recién pintado y reparado, razón teléfono 282129 horas comercio (13)

PARTICULAR vende Citroen C-8 familiar con R. Cassette, PM 2196 I, 95.000 pts. Tel. 244913 (16)

FURIA 25 año 81, perfecto estado, equipado, matriculado, 2.200.000. 462577 (10)

PARTICULAR vendo 850 cuatro, blanco, inmejorable estado, precioso. 203510 (10)

PARTICULAR vendo 127 cuatro puertas, PM-E, buen estado, 203510 tardes (10)

VENDO Seat 124 (lujo), casset y extras, PM 3216 J, Tel. 243790 (12)

PARTICULAR vendo Seat 133 PM-H, una sola mano, 80 000 contado. Tel. 281452 (13)

AUTOCASION
LUCA DE TENA, 10 (junto Plaza Pedro Garau)

COMPLETAMENTE REVISADOS
Y GARANTIZADOS
100 COCHES EN EXPOSICION

R-12	PM-P
RENAULT R-5 (7.000 KM.)	PM-W
Renault-18 (5 velocidades)	PM-T
Renault-14 (metalizado)	PM-U
Renault-5 (escoger)	PM-T
Renault-5 (económico)	PM-G
Talbot Horizon (varios)	PM-U
Talbot Horizon GL	PM-T
SEAT 131 (económico)	PM-H
Seat Fura 8.500 Kms. año 81	
Seat Panda (colores a elegir)	PM-T
Seat 127 (económicos)	PM-N
Seat Ritmo	PM-T
Ford Fiesta (colores a elegir)	PM-U
Simca 1.200 (muy económico)	PM-M y PM-D

36 MESES DIRECTAMENTE CON NOSOTROS

AUTOCASION 2
EUSEBIO ESTADA, 111 (Carretera Polígono)

¿DESEA VENDER O CAMBIAR SU COCHE?

Visítenos. Vd. tasa su coche y nosotros le gestionamos la venta o el cambio. Financiamos la operación y se lo pagamos al contado.

AUTOS LEVANTE
C/. Teniente Sánchez Bilbao, 22
Teléfono 468276

SUR MOTORS
LA VEHICULOS OCASION
COMPRA - VENTA - CAMBIO DE AUTOMOVILES

OFERTA ESPECIAL:

FORD FIESTA LUJO	PM-W, PM-V, PM-U
BMW 323 I	PM-T
BMW 315 (metalizado)	PM-V
FORD ESCORT 1.6 Ghia	PM-V
RENAULT 14 GTS	PM-V
RENAULT 18 GTS	PM-P
RENAULT 12 S familiar	PM-H
TALBOT 150 SX automático	PM-O
SEAT 131-1.600 A.A.	PM-L
SEAT PANDA Año 81 (varios)	
SEAT 127	PM-U
SEAT 1.200 Sport	PM-I
SEAT 127 (varios)	PM-H, PM-J, PM-L

GARANTIZADOS Y REVISADOS
SIN ENTRADA-FACILIDADES 4 AÑOS

«Sábados tarde abierto»
Avda. Argentina, 18 b.
Tels. 450691-450791-Palma de Mallorca

CENTRO AUTO
COMPRA VENTA DE AUTOMOVILES EN INMEJORABLES CONDICIONES
PALMA Francisco Sancho, 26
INCA Avenida de Alcudia, 38

R-8 GTS	PM-M
R-5 TS	PM-I
R-12 TS familiar	PM-K
R-14 GTL	PM-P
131 familiar	PM-K
Ritmo 75	PM-O
128 Sport 1.430	PM-O
Talbot 150 S. 5V	PM-S
Ford 1.300-S Sport	PM-S

sin entrada hasta 4 años

A. MARTINEZ Automoviles
C/. Manacor, 71 Tel. 24 41 44 Palma

RENAULT 18 GTS	PM-U
FORD TAUNUS 17.000 KMS.	PM-U
FORD FIESTA 8.000 KMS.	PM-W
SEAT PANDA 35	PM-V
RENAULT-5 TL	PM-P
RENAULT-6	(Varios)
RENAULT-4 Furgoneta	PM-I
RENAULT-12 S	PM-D
RENAULT-12 TS familiar	PM-M
RENAULT-14	PM-U
CITROEN 2 CV	M-BF
CITROEN GS familiar	PM-I
CITROEN GS CLUB	PM-J
CHRYSLER 150 GT	PM-L-M
SEAT 127	PM-P
SEAT 1.200 Sport	PM-H
PEUGEOT 504	PM-L
AUDI 80 GLE 2 puertas	PM-P
MATRA SIMCA	PM-N

SIN ENTRADA
y hasta 4 años facilidades.

---

mercado nacional de ocasión

R-5 TS	CI	R4 FA	PM-J
R-5 GTL	PM-K	R4 F6A	PM-W
R-5 TL	PM-N	R5 TL	PM-I
R-5 N	PM-E	R5 GTL	PM-M
R-6 TL	PM-J	R6 GTL	PM-K
R-7	PM-G	R7	PM-G
R-8	PM-D	R7	PM-H
Seat 133	PM-G	R12	PM
Seat 124	PM-K	R12 TS	PM-I
Seat 131	PM-K	R12 TSF	PM-J
GSA Palas	PM-P	R12 TS	PM-J
GS Palas	PM-I	R14 GTS	PM-G
Citroen 2 CV	PM-K	R18 GTS	PM-M
Talbot 150	PM-K	R18 GTS	PM-O
Simca 1.200	PM-M	Seat 124	B
		Seat 133	PM-G
		Seat 131 F	PM-I
		Ford Fiesta	PM-I
		Dyane 6	PM-A
		Citroen fur	PM-T
		Simca 1200	PM-I
		Talbot 150	PM-P

Avda. G. Alomar y Villalonga, 33 Teléfono 464814

Polígono La Victoria Cno. de los Reyes, s/n. Teléfono 292200

AUTOMOVILES COLL
C. Nuredduna, 12
Margarita Caimari, 24
Gran Via Asima, 16 Poligono La Victoria

VEHICULOS PROCEDENTES DE CAMBIO
TALBOT VEHICULOS DE OCASION

TALBOT 150 CX automático	PM-O	SEAT 1.200 Sport	PM-I
TALBOT 150 S	PM-S	SEAT 127 varios SEAT 133	PM-H
SIMCA 1.200 Break	PM-O	RENAULT 12 TL	PM-F
SIMCA 1.200 TI	PM-I	RENAULT 6 TL	PM-J
SIMCA 1.200 LS	PM-J	RENAULT 5 GTL	PM-I
TALBOT 180 diesel	PM-L	RENAULT 5	PM-G
SIMCA 1.000	PM-G	RENAULT 8	PM-C
SEAT PANDA	PM-U	CITROEN MEHARI	PM-J
SEAT PANDA	PM-P	CITROEN GSA X3	PM-O
SEAT RITMO	PM-T	CITROEN GS Palas	PM-M
SEAT 131 Diesel	PM-M	CITROEN GS Club	PM-I
SEAT 124 Diesel	PM-H	PEUGEOT 404	PM-M
SEAT 128 Sport	PM-K	FORD FIESTA	PM-J
		MONTESA Crono 350	PM-T

COMPRO AUTOMOVILES

Máxima valoración pago contado.
Garage LA ISLA, C/. Aragón 67

FORD ESCORT 1.6 GHIA PM-V
IMPECABLE
Tel. 450791

FORD FIESTA LUJO
PM-W, PM-V y PM-U
SUR MOTORS. Tel. 450691

SE VENDE
Furgoneta EBRO PM 4510 C
Baratísima. En buen estado
Tel. 278321-277667

OCASIONES TALBOT
Máximas Facilidades
AUTOMOVILES USADOS CON 3 MESES GARANTIA

COMPRAMOS SU COCHE USADO O LO TOMAMOS COMO PARTE DE PAGO PARA OTRO VEHICULOS CON MENOS DE 2 AÑOS

CHRYSLER DIESEL PM-L. CHRYSLER 150 PM-K L-N, SIMCA 1.200 LS PM-K, SEAT PANDA-45 35 PM-T, FORD FIESTA N y Ghia PM-M, SEAT 133 PM-G-L, RENAULT-12 TL PM-L.

y muchos más

SABADOS ABIERTO TODO EL DIA

MOSA C/. Aragón, 191 - Palma en INCA: Ctra. Lluch, 94

AUTOMOVILES 500 MILLAS
HEROES DE MANACOR, 43. TELS. 464883 - 464229
Almacén y talleres
C/. Sureda, 55. Tel. 419515 (detrás C'an Blau)
PALMA DE MALLORCA

SEAT: Panda PM-W y PM-T, 127 PM-N y varios más económicos. Ritmo año 80 F.U. 1430 1600 PM-D Samba PM-P, Sport 1200 - 1430 PM-K
RENAULT: R.5 PM-P R.6 PM-D R.12 TS PM-I R.12 TL PM-N R.6 económico.
FORD FIESTA: Lujo normal PM-U y PM-M
TALBOT: Horizon PM-T, Solara año 81, GT PM-L
CITROEN: CX Palas 4 y 5 marchas, GS Palas PM-N, Diane 6 PM-H 2 CV. PM-U
FURGONETAS: Renault 4 F acristalada PM-S y 4 F PM-I
LAND ROVER, diesel corto, PM-I, extras, impec

IMPORTACION
AUDI 80 GLD (diesel), año 82, 15.000 kms.
PORSCHE 911 Coupe, 2,7 S, año 77, pocos kms.
PORSCHE 911 Coupe, S.C. año 81, novísimo.
MERCEDES 350 SL (descap.) extras, año 78
MERCEDES 450 SEL, año 77, full. equip.
MERCEDES 280 SE, año 75, full equip.
VOLKSWAGEN GOLF GTI, año 80, extras.
GRANADA, 2,8 Guia PM-O full equip.

Venga con su nómina de trabajo a escoger uno de los mejores 300 coches del mercado. Páguelo en 5 años, sin letras, sin entrada, bajísimo interés y garantizado.
Talleres propios.

19 CAMIONES

VEHICULOS LIGEROS COMERCIALES
COMPRA VENTA CAMBIO
VELICO
Duquesa de la Victoria, 16
Tels. 245319 - 271940
Palma de Mallorca

Furgonetas en venta:

SAVA PM-I	DKW PM-F
SAVA PM-J	DKW PM-L
SAVA PM-M	RENAULT 4 F PM-J
SAVA	CITROEN AKS
PLATAFORMA PM D	

---

bolsa del trabajo

20 DESEAN TRABAJO

SE OFRECEN Sras. de compañía con elegancia y discreción. Tel. 451747. (10)

SE OFRECE señora limpieza para hora, casas, oficinas, bares, o escalera. Tel. 265378. (14)

JOVEN serio y disciplinado se ofrece para cualquier trabajo (fábrica, almacén, ayuda doméstica, campo, compañía, etc.) Tel. 415091, mañanas. (18)

SE OFRECE chófer carnet 2ª no importa distancia, informes Tel. 251607. (11)

SE OFRECE ama de casa para matrimonio sin hijos. Sra. o Sr. solo para informes llamar al Tfno. 233589. (19)

SE OFRECE matrimonio, él, limpia cristales, ella limpieza del hogar, por horas o fijo, económico. Avisos. Telf.: 221132. (18).

SE OFRECE chófer con furgoneta para repartos o similar. 289966. Experiencia en autoventa. (13).

SE OFRECE jefe bar joven con entusiasmo, para hoteles, discotecas, etc., con idiomas, graduado en relaciones humanas. 461537. (18)

SE OFRECE chica guardaría niños, mañanas, tardes o noches. Tel. 214565. (11)

SE OFRECE CHOFER carnet 2ª, no importa distancia. Informes Tel. 251607. (11).

21 OFRECEN TRABAJO

NECESITAMOS matrimonios, camareras, doncellas, jornaleras, asistencias, señoritas, niños. Conseguimos mejores sueldos. Calle UNION, 15 pral.

SE OFRECEN cocineras, doncellas, señoritas niños, jornaleras, asistentes, por día u hora. Tel. 222890-225061. (15).

SE NECESITAN Srtas mayores de edad para masajes. Avda. Argentina, 67-2º-2ª (13)

SE OFRECE toda clase de servicio doméstico con seriedad y garantía. ☎ 211697. Plaza Olivar, Edificio España.

SE NECESITA: matrimonio, cocineras, doncellas, cuerpo casa camareras, asistentas, externas e internas. Sueldo a convenir. Plaza Olivar, Edificio España, primero D.

SE NECESITAN señoritas para club, 2.000 pts. sueldo ms comisiones, de 7 a 3 Tel. 272625 (16)

ACADEMIA de actores-as de teatro y cine. Cursillo anual 48.000 Pts. Entrega de diplomas anuales y trimestrales. Autors Studio en Palma... Paseo Mallorca, 9, B, bajos (junto portería). Tno. 455041. Eladio Sánchez. (31)

CLUB DON PABLO C/. Juan Miró, nº 11, frente Barbarela. Solicita señoritas. Presentarse de 8 a 10 noche. (18)

SE PRECISA. Empleada hogar, con informes. Teléf. 282038 238700. Llamar de 15 a 18 h. 21 a 23 h. (19)

SE NECESITA sastre de piel, Tel. 227684, de 16 a 18 horas. (12)

SE NECESITA oficial o oficiala de 1ª con experiencia, para peluquería de señoras, llamar al Tel. 413398 (17)

NECESITAMOS personal hablando alemán. Tel. 227684. De 10 a 13 y de 15 a 18. (15)

SE NECESITA camareras club Bambi C/ Murillo, nº 1 abierto 8 tardes. Ref: 4847. (13)

NECESITO una estilista para nuevo salón de peluquería femenina, inutil sin referencias, solicitar entrevista, dirigirse a la calle San Joaquín, 14. (21)

IMPORTANTE EMPRESA de alquiler de coches sin conductor. Necesita personal ambos sexos para atender clientes diferentes nacionalidades, hablando idiomas, para hacer contratos y cambio divisa, para sus oficinas de Palma Nova, Magalluf, Sta. Ponsa, Paguera y Arenal. Se valorarán puestos similares de recepción o agencia de viajes. Jornada laboral intensiva, contratación con posibilidad de quedar fijos en plantilla. Entrevistas. Tel 680730. (60)

SE NECESITA personal. Condiciones económicas interesantes. Presentarse en C/. Fausto Morell, 11 A bajos. Ref.: 0001. (16)

SOLICITO señorita edad 18 a 30 años, interna, para señor solo. Interesa quiera navegar en yate y pasar verano en chalet playa fuera de Palma. Teléfono 455846. (27)

AB AUTOMATICA BALEAR, S.A.

SOLICITA
PARA CUBRIR PLAZA EN DEPARTAMENTO COMERCIAL

PERSONA CON DESEOS DE SUPERARSE EN TECNICAS DE VENTA

OFRECE:

- Apoyo humano y económico
- Integración en equipo compacto
  Ingresos muy importantes
- Línea de primeras marcas mundiales (Canon, Philips, Casio, etc.)
- Sueldo, S.S., kilometraje, dietas e incentivos.

ABSOLUTA RESERVA COLOCADOS

Interesados concertar entrevista en

AB AUTOMATICA BALEAR, S.A.

C/ Luca de Tena, nº 44
Tel. 273700-241366

distribuidor oficial GISPERT

(14895)

M.C.D. 2022

21 OFRECEN TRABAJO

SI BUSCA TRABAJO, pase por el Paseo del Borne n.º 15, 2.º, B-C se selecciona personal ambos sexos, de 18 a 30 años. Interesados, preguntar por Sr. Murillo. (28)

SE NECESITA empleada hogar, interna, med1ana edad, sepa cocina, con referencias. Tardes de 4 a 7. Telef. 244292. (18)

SE NECESITA señora cuidar 3 niños y casa, inútil sin informes. Tel. 468281. (10)

PARA DIFERENTES zonas de Mallorca e Ibiza, necesitamos guías-transferistas hablando alemán y se valorará el francés y empleados reservas hablando alemán y francés. Informes Palma, Sr. Gomila. 211346. Ibiza 305350 Sr. Riera. (33)

TODOS TENEMOS NUESTRA OPORTUNIDAD saber o no aprovecharla puede determinar nuestro porvenir. Tal sea esa su gran oportunidad. Necesitamos a un elevado número de personas, hombres y mujeres para cubrir nuestra estructura comercial. Se le ofrece una formación teórico práctica apoyada económicamente y una estimulante carrera profesional a corto plazo. No deje pasar su oportunidad. Llámenos al teléfono 239649 de 10 a 13 y de 16 a 19, preguntando por la Srta. Mary. (Contrato mercantil). (72).

SE NECESITA empleada de hogar de lunes a viernes, horario de 8 mañana a 7 tarde. Seguro Social y vacaciones. Telefonear 289604. (22).

CHEF DE COCINA

SE PRECISA PARA HOTEL 650 PLAZAS

EL ARENAL — Tel. 267112 (MAÑANAS)

IMPORTANTE EMPRESA

Por ampliación de plantilla precisa

SEÑORAS Y SEÑORITAS

Se requiere: buena presencia, nivel cultural medio. Para información interesadas personarse en C/ Juan Cresí, 10-1º-C, de 10 a 12 y de 5 a 7 tarde. Atenderá Sr. Valls y Sr. Torres.

SE PRECISA MATRIMONIO

Interno de 35 a 50 años, sin niños, para chófer y servicio doméstico, con experiencia en cocina, inútil sin referencias. Tel. 227698

EMPRESA CONCESIONARIA DE VEHICULOS INDUSTRIALES

NECESITA

DEPENDIENTE PARA VENTA RECAMBIOS

SE EXIGE:

- Conocimiento sobre piezas de recambios y accesorios.
- Edad de 22 a 30 años.
- Servicio militar cumplido.
- Vehículo propio.

SE OFRECE:

- Remuneración según convenio comercio.
- Sábados libres.
- Jornada partida lunes a viernes.

Interesados escribir al Apartado de Correos, nº 232, PALMA DE MALLORCA, adjuntando datos personales y curriculum vitae.

AMA DE CASA

En sus horas libres le proponemos un trabajo agradable y bien remunerado, en prestigiosa empresa, buen nivel cultural. Interesadas llamar hoy mismo de 10 a 13 y de 16 a 19 al teléfono 239648 y preguntar por la Srta. Aurora (Contrato mercantil)

otras secciones

22 HOSPEDAJES

CEDO habitación dos señoritas, trato familiar. Teléfono: 231972. (10)

ALQUILO habitación individual en C/ Juan Alcover, 23-3º-1ª (10)

HABITACION doble, cama 200 ptas. Solo hombres. Telf. 224582. (10)

HABITACION Sra./Srta. en piso lujo Son Dameto, derecho todo piso. Tel. 281967. (13)

ALQUILO habitación individual con derecho cocina (zona Hiper) C/. Begonia, n.º 1, 8.º, B. (14)

ALQUILO habitaciones confortables, trato familiar a personas formales. Informes: Carrer Manacor, 55. Telf. 466866. (Papelería). (15)

ALQUILO HABITACIONES pensión completa, arreglo ropas, trato familiar. Teléfono 297818. (10).

23 ENSEÑANZAS

POLICIA MUNICIPAL oposiciones convocadas; administrativo, funcionario, Ayuntamiento y Consell. Pablo Piferrer, 19. Tel. 237330. (14)

GRUPO LICENCIADOS da clases matemáticas, física, EGB BUP, COU, selectividad, cursos carrera. Tel. 250501 (15)

INGLES todos los niveles Canterbury. Pablo Piferrer 19. Tel. 237330. (10)

FRANCES. Principiantes Profesorado niños y adultos ALIZANZA FRANCESA. Tel.: 214101.

CONTABILIDAD todos los niveles. Centro de Promoción Profesional. IESSA. Pablo Piferrer, 19. Tel. 237330. (13)

REPASOS Y RECUPERACIONES EGB, BUP, COU. Academia OLMOS. Olmos 21. 1.º Tel. 210998. (13)

AZAFATA, puericultora, auxiliar de clínica. DEBSA. Unió, 2. (Pza. Pío XII). Tel.: 216742. (13)

IDIOMAS PROGRESO inglés, alemán, francés, sueco, niños a partir de 6 años, estudiantes, adultos, grupos reducidos, profesores nativos, titulados, preparación exámenes oficiales. Plaza Progreso, 12-B. Tel. 238036 (28)

DIBUJO Y PINTURA para mayores y niños, taller Tres, C/ Rey Sancho, Nº 7, 1er p. Tel. 202534, 253048 (20)

TRASPASO ACADEMIA cerca Avenidas, por incompatibilidad. Tel. 411252 a partir 3 tarde.

CONTABILIDAD general, cursos prácticos, inicio cada mes. DEBSA. Unión, 2. 216742. (11)

CLASES PARTICULARES BUP y EGB por licenciado y maestro. Tel. 460446, tardes (12)

IDIOMAS inglés, francés, alemán, árabe, ruso, sueco, para auténticos interesados, enseñanza garantizada, C/ Font y Monteros, 9 segundo (18)

ESTETICA-PELUQUERIA maquillaje, masaje corporal, manicura-pedicura y depilación. Puericultura, azafata, para informes y matrícula CEM Avda. A. Rosselló, 26-A, 50 o llamar al Tel. 460458. (Plazas limitadas) (29)

IDIOMAS INTERNATIONAL SCHOOL formación de nuevos grupos, inglés, alemán, para curso marzo-junio. Clases gratuitas de demostración hasta el 28 de febrero. Solicitar información para los cursos de verano en INTERNATIONAL-HOUSE, Inglaterra, ahora. Calle Navarra, 5 Tel. 221528 (39)

LATIN lengua, literatura, licenciada clases particulares. Tel. 217172 (10)

MECANOGRAFIA compare precios y rendimientos. ACADEMIA MISTRAL. Huertos, 4. Telf.: 213797. (10)

PROGRAMADOR DE ORDENADORES curso intensivo. Grupos reducidos. DATA UNO. Vía Portugal, 1-A, (Palma), Obispo Llompart, 5 (Inca). (17)

DOY CLASE de inglés para niños, San Magín, 70, 1º derecha. (11)

PROFESORA nativa, EE.UU. da clases Inglés. Informes 260620. horario oficina. (13)

CENTRO DE YOGA CHAKRA tratamientos terapeuticos a través de la hipnosis C/ Reina Mª Cristina, 75-3º-2ª. Tel. 240914. (20)

CONTABILIDAD Academia necesita profesor. Tel. 289561, tardes 6-8. (10)

PUERICULTURA azafata, auxiliar de clínica, DEBSA, Unión, 2 Tel. 216742. (10)

INGLES CON VIDEO

IDIOMAS MENTOR

- *Inglés, Alemán, Francés, Sueco, Holandés, Arabe, Catalán y Español.*
- *Grupos e individuales*
- *Inglés niños*
- *Profesores nativos, traducciones*

Plaza Sta. Catalina Thomás, 20 Tel. 22 28 74

24 MUSICA

MUSICAL CHAPLIN instrumentos, profesionales, primeras marcas mundiales, servicio técnico, C/ Bartolomé Torres, 47 A (muy cerca Multicines Chaplin). Tel. 277025. (19)

TROMPETAS y boquillas Schilke, 1ª marca mundial, instrumentos de viento, Conn, Olds, Selmer, etc, pianos Dietmann, Oferg, Horugel, cuerdas de guitarra y bajo Rotosound y todo tipo de instrumentos. Musical Torres, c/ Angel Guimerá, 24, Palma. Tel. 291759 (38)

PROFESORA clases piano, solfeo. Teléfono 250271. (10).

VENDO sintetizador Moog Prodig y Phaser Maestro Tel. 465789 (10)

ESTUDIO grabación 8 pistas edición discos y cassettes maquetas. C/ Sargento Fe brer Adrover, 20-2. Tel 232607. (17)

OCASION vendo torre musical nueva Thomson 90.000. Telf. 290480. (10).

GRUPO PROFESIONAL con trabajo, necesita urgentemente pianista-organista, llamar de 3 a 5. 271277 Manuel. (16)

PROFESORA da clases particulares de piano, solfeo y armonía. Tel. 463161. (11)

VENDO piano «Chasaigne Freres» buen estado. José Luis. 216318. (10)

SE OFRECE batería con experiencia, buenas referencias. Tel. 270085 (10)

VENDO amplificador Peavy 80 Wts. guitarra eléctrica Queens. Guitarra acústica. Tama. Bajo eléctrico. Hofuer. Llamar de 14'00 h. a 15'00 h. Tel. 460009. Pepe. (24)

PROFESOR titulado da clases de solfeo y piano. Tel. 251724. (10)

25 RADIO Y TELEVISION

MARS RADIO-TV reparaciones blanco negro y color, eantenas colectivas, individuales, porteros automáticos para aviso teléfono. 284599, sábados tarde abierto. (18)

REPARACIONES RADIO-TELEVISION, blanco-negro y color, antenas colectivas, individuales. Rápido, garantizado y económico. (Sin cargo desplazamiento). Sábados abierto. Teléfono: 452290. (21)

ATENCION para reparar su T.V. urgente llamar a los teléfonos 292659 y 273406. Acudimos antes de dos horas. Precios económicos: (20)

TELEVISION-SONIDO-VIDEO reparaciones instantáneas, económicas, garantizadas. Sábados abierto. AUDIOVISION. Tel. 417788. (12)

FERBAS reparaciones televisión y antenas servicio a domicilio rápido y económico. Tel. 285284 (13)

TECNICO TELEVISION y antenas, servicio rápido y garantizado. Tel. 298858. (10)

VIDEO-SERVICIO PALMA reparaciones y venta radio, TV color, instalaciones antenas. Despuig, 9. 288230. (14)

26 NAUTICA

CLASES DE PATRON 1ª, 2ª y Vela, profesor D. Mariano Mas, las clases empiezan día 14 de febrero. NAUTICA MUS. El Molinar. (22)

PATRONES de embarcaciones de 2ª clase 1ª y vela, las clases empiezan el 15/2/83 para información e inscripciones. NAUTICA BALTASAR C./ Honderos, 36. Telf. 468014. (23).

VENDO bote cadaques, 2'80 mts. nuevísimo, 50.000 ptas. Tel. 275901. (10)

VENDO bote modelo Taylor 42 motor crecent, 5 H.P. y remolque Tel. 271054. (13)

OCASION velero 7 Mts., varios extras, matriculado. Inf.: 203511-230521 de 20 a 22. (14).

VENDO «GALLART»-13'50 aire acondicionado, radar, todo confeccionado, puesto de amarre en el Club de Mar. Cambio su motor usado, por un nuevo «Sole». Tel. 286385. (26).

VENDO DELFIN 28 Perkins 4.108. Año 1979, buen precio. Informes 463404-08. (12).

VENDO VELERO SHERRIF 6,22 con motor fueraborda 25 HP eléctrico. Informes NAUTICA BALTASAR C/. Honderos, 36. Tel. 468014. (18).

KAYTERET 670 eslora 6'90 m., manga 2'80 m., puntal cabina 1'70 m., 4 literas, W.C. marino, cocina, fregadero completo. Velas: mayor y génova 2 Motor Mercury 8 HP. Perfecto estado. Extras. Tel. 252244 noches. (34).

BOTE AUXILIAR ahora lo tenemos en Náutica Baltasar, C/. Honderos, 36. Tel. 468014. (14).

NAUTICA BALEAR le ofrece embarcaciones de importación en exclusiva de los siguientes modelos: Nauticat (Finlandia) motoveleros LM (Dinamarca) Motoveleros Moody (Inglaterra). Cruceros a vela Formosa (Taiwan) Trawelers Italcraft (Italia) Yates a motor Náutica Balear, Varadero La Lonja Pº. Sagrera s. Tel. 227468. Palma. (44).

OPORTUNIDAD vendo llaud 4 metros sin estrenar. Tel. 232073. (10).

NAUTICA PALMA clases patrón yate, litoral 1ª., 2ª. Motor y vela, C/. Cordelería, 9. 213815. (15).

VENDO AMARRE en Club Náutico, Santa Ponsa, informes Tel. 226941 (10)

VENDO LLaut Myabca, 6 metros, motor Perkins, 50 HP, con extras, 900.000 pesetas. Teléfono 260095 (15)

YAMAHA cola larga 8 HP, nuevo vendo, Antillón,8 Taller, Palma (10)

NAUTICA BALEAR le ofrece la gama Mistral, Mistral 36, Mistral 40 y Mistral 34 (nuevo), consulte precios y condiciones. NAUTICA BALEAR, Varadero La Lonja, Pº Sagrera. Tel. 227468 Palma (29)

MARINER el fueraborda moderno seguro con nuevos modelos, más barato, mejor servicio y facilidades a su medida, NAUTICA MUS El Molinar. (21)

NAUTICA MUS ofrecemos facilidades, hasta 36 meses sin entrada en todos nuestros productos, si Ud. es solvente no lo dude, le saldra barato. (23)

LLAUD CORCHO con Solé 12 ó 18 CV, descubierto o cabinado, con bañera, con sus 25 palmos, no tiene rival en acabado, resistente y gran capacidad, NAUTICA MUS El Molinar. (29)

GUY GOVACH yates de prestigio, y precios sin competencia, de 5 a 14 metros, NAUTICA MUS El Molinar. (18)

DRACO, Lanchas Diesel y gasolina, NAUTICA MUS. El Molinar. (10)

EMBARCACIONES MAJONI Clipper, Trimaran, Pescador, Llaut, Caleta, Llaut Calobra, Llaut Migjorn de 36 palmos. Verlos en NAUTICA BALTASAR. C/ Honderos, 36. Tel. 468014. (23)

EMBARCACIONES Fibrester, Poliglas, Tiburón, Copino, Rio, Astilleros Conmepol, Margel Guittart, Cap Norfeu, verlas en NAUTICA BALTASAR. C/ Honderos, 36. Tel. 468014. (21)

EMBARCACIONES usadas gran stok y motores usados garantizados. NAUTICA BALTASAR. C/ Honderos, 36. Tel. 468014. (14)

NAUTICA BALTASAR C/ Honderos, 36, facilidades hasta 36 meses. (10)

LLAUD CAPEADOR de 20 palmos, de 25 palmos sin cabina y 25 palmos con cabina, Llaud de 5'95 con cabina y llaud capeador de 8'60 m., verlos. NAUTICA BALTASAR. C/ Honderos, 36. Tel. 468014. (33)

SUPER-PESCADOU el barco más fabricado en España, con ó sin velas, motor 4 Cyl. Diesel, ideal para la pesca. Astilleros YBYC, Pto. Pollensa, Tel. 531711 (26)

ENDURANCE 35, usado, impecable, muchos extras. NAUTICA MUS. El Molinar. (10)

GUY COACH 10 M. usada, 2 volvos 150, extras, impecable. NAUTICA MUS. (12).

ECOLOMA reparación de embarcaciones, windsurf y confección de depósitos de poliester reforzado con fibra de vidrio. Gran Vía Asima. Travesía Nº. 10-12. Tel. 298271. (24).

VENDO PUESTO AMARRE

Club Náutico Arenal, 3'50 X 8 M. Parte nueva. Informes Tel. 223148, de 11 a 14.

27 COMPRAS

COMPRO muebles antiguos y usados, cuadros, objetos náuticos, plata antigua, alfombras, abanicos, rosarios, relojes, joyas antiguas, etc. Pisos enteros, pago al contado, máxima discreción. Tel. 224539.

COMPRO pinturas, relojes, joyas, plata y muebles antiguos. (Particular). Tel. 240197. (16)

COMPRAMOS oro, plata, papeletas y porcelanas. Pagamos como el que más. C/. San Bartolomé nº. 12-1º. Tel. 210375. (20).

COMPRAMOS oro usado y joyas, pagamos el máximo. C/. Manos, 37 B. (12)

COMPRAMOS objetos de oro usado y joyas. C/. Vidriería, n.º 12. (11)

COMPRO AL CONTADO Libros, tebeos, y cromos antiguos, mecanos y juguetes antiguos, etc. Tel. 212716 - 232494. (17).

COMPRO muebles usados antiguos y modernos, paso a domicilio. Tel. 274889-242184. (12).

PAGO AL CONTADO Mínimo 40 años, de antigüedad, muebles, objetos y curiosidades discrección absoluta. T. 212716 - 232494. (17).

COMPRA Y VENTA antiguedades, la Piedra Mallorquina, Plaza Sta. Eulalia 7 Tel 217788 (12)

COMPRO muebles usados antiguos y modernos, paso a domicilio. Tel. 299755. (11)

COMPRAS y ventas de muebles usados, Luís Martí, nº 58, Tel. 465765 (12)

COMPRARIA mesa centro, latón y cristal. También mesita nido. Tel. 275148 de 19 horas en adelante. (16)

COMPRAMOS ORO

Y PAPELETAS DE EMPEÑO

Ofreciendo el mejor precio según cotización diaria del oro.

Plateros nº 2. Trav. de la Platería

ORO

COMPRAMOS

OBJETOS ORO, PLATA Y TAMBIEN PAPELETAS

MAXIMOS PRECIOS

SINDICATO, 42

ORO/PLATA

COMPRO

PAGAMOS MAXIMOS PRECIOS

C/ Jaime III, 7. Entr. P.4. Palma

COMPRAMOS ORO

Pagamos el máximo. Papeletas de empeño el doble o el triple según tasación. Abierto todo el día, sábados inclusive. Venta de joyería a precios de fábrica. C/ Viñaza, 4 bjs. (segunda travesía C/ Aragón). Telf. 463036

COMPRO

Objetos de ORO y PLATA usados y rotos

C/. Samaritana, 10 (Junto Plaza Cuartera)

COMPRAMOS ORO

EN JOYAS Y OBJETOS USADOS O ROTOS

TAMBIEN PAPELETAS

MAXIMA COTIZACION

PZA del OLIVAR, 3

CALLE SAN BARTOLOME, 4

COMPRA objetos ORO y PLATA usados o rotos

COMPRUEBELO SIN COMPROMISO

28 VENTAS

PARTICULAR vende persiana Gradalux 1'75 mts. Tel. 281721.

REGISTRADORAS USADAS diferentes marcas y modelos, desde 20.000 ptas. Ofitec Internacional, S.A. Fco. Suau, 15-A, (Crta. Valldemosa) Telf 296779-92 y 203661-04, Palma. (24)

BALANZAS USADAS, totalmente revisadas y garantizadas, todas las marcas, desde 20.000 Ptas. OFITEC INTERNACIONAL, S.A. Fco. Suau, 15-A (Ctra. Valldemosa). Tel. 203604-61 y 296779-92.

VENDO RESTOS SERIES taburetes de bar, un mostrador de 1m. vitrina 1 m. percheros medio círculo, busto señora, etc. todo a precio de verdadera ganga. Tel. 279631. (28)

VENDO muebles usados en buen estado, todos los estilos, baratísimo. Tel. 274889-242184 (13)

LIQUIDAMOS muebles cocinas y baños, tresillos. Mundimueble. Pza. París, nº 2. 256355. (12)

VENDO dos chaquetas de visón de trozos, chaqueta de zorro, rojo, abrigo de ramusque, calidad. Tel. 253431. (17)

SE VENDE 100 jaulas de conejos, buen precio, informes. Tel. 279397. (11)

PARTICULAR vende mobiliario de piso. Tel. 255797. (10)

TRANSPORTES SASTRE se vende tierra vegetal y negra. Tel. 241046. (10)

VENDO materiales nuevos de Bar y Heladería. Tel 680707. (10)

VENDO bicicleta grande plegable Giordani completamente nueva, 8.000, también mesa cocina plegable formica marfil más cuatro sillas perfectas condiciones 5.000. Tel. 285844 227040. (23)

VENDO máquina coser, 2 años garantía 18.000 pts. C/ Huerto, 16 Tel. 217113 (12)

PARTICULAR vendo pantalla SONY, garantía 6 meses, nueva. Tel. 240005. (10)

VENDO mesas despacho y centro, butacas, sillas oficina y con pala para escribir, mesas con y sin cajones, archivador metálico de ruedas, máquinas escribir Olivetti Línea 98 y mesas, murales, tablones anuncios y pizarras. Tel. 411252 desde 3 tarde. (39)

M.C.D. 2022

28 VENTAS

VENDO 25 TABLONES 12 módulos anchos de andamio, 2 módulos estrechos de andamio, 12 crucetas de 350 ml. 6 crucetas de 2 ml. 2 carretillas, 1 pastera, 8 puntales metálicos, 1 escalera de 540 ml., 1 escalera de 3 ml. metálico. 2 caballetes metálicos. Todo 70.000 Ptas. Teléfono 200475. (49).

SLENDERTON gimnasia pasiva, modelo P-8 completamente nuevo. 40.000. 226680. (10).

VENDO DORMITORIO matrimonio con armario, cinco modulos con rinconera. Llamar a partir de las 4 tarde. 298296. (17).

EXPRIMIDOR de frutas Moliney bitensión, usado 2 veces. 3.000. 226680. (10).

PARTICULAR vendo fotocopiadora Agfa, sobre mesa papel normal en garantía. Tel. 210436. (12).

VENDO participación en S.A. concesionar1o automóv1les nacionales y de importación. Telf. 225355. (12)

VENDO mesa de mármol de 2'70 largo por 70 de ancho. Sidecar Vespa, en perfecto estado. Calle Antillón, 111 (19)

COMPRAS Y VENTAS de muebles usados, Luís Martí, nº 58, Tel. 465765 (12)

COMPRE NARANJAS caídas por la nieve y el viento a 28 ptas el kg. estupendas, para comer y zumos. En la finca «Tomentera de Canet», carretera de Valldemossa a Esporlas, Km 2, teléfono 223558 (32)

VENDO gran stock de puertas de todas medidas, cristaleras y persianas. Varias barras bar, comedores, dormitorios, todo muy económico. Calle Antillón, 111 (22)

VENDO 16 comedores colgantes de 35 kilos pienso para granja gallinas, semi nuevos, y caja registradora marca Hugin de 4 totales, todo en perfecto estado. Calle Antillón, 111 (28)

VENDO ZX-81 con teclado profesional y memoria 32 K, todo nuevo 40.000 ptas. Tel. 286955 (15)

OCASION vendo máquina tricotar empisal motorizada nueva, Font y Monteros, nº 4 bajos. (13)

VENDO MAQUINA GRANIZADORA 2 cubetas 130.000 Ptas. muy nueva. Máquina espendedora tabaco 9 carriles 65.000 Ptas. Balanza colgada 5 Kg. 25.000 Ptas. Cortadora fiambre antigua 5.000 Ptas. Expositor góndola 10.000 Ptas. Vitrina frigorífica 2'5 m. 25.000 Ptas. Estantería escalonada por dos lados 8.000 Ptas. Varias estanterías metálicas diferentes medidas muy baratas. Tel. 466813. (54).

VENDO APARCAMIENTO cerca Vía Alemania, 203 cm. por 448 cm. útiles. 500.000 Ptas. Facilidades. Teléfono 204071. (13).

MAQUINAS COSER vendo usadas y repasadas, 50 máquinas Alfa con motor de embrague para coser piel y similares. Tel. 231357 de 10 a 1 y de 5 a 7. (30).

¡OJO! isla para congelados 385 x 150, vitrina «Costau» 3 mt., picadora con sierra, sierra para pescado congelado y varios. Tel. 490195. (20).

VENDO máquina de escribir portatil «Olimpia». Buen estado. Tel. 295120. (10).

VENDO TRACTOR NUEVO con remolque, cultivadores, fresadora. Tels. 463865-212008. (10).

VENDO TRESILLO grande muy cómodo. Razón: tardes de 3 a 6. Teléfono 401816. (13). ºCASION vendo 4 futbolines tipo antiguo, mesa de billar-americano de pizarra con monedero incorporado y accesorios, mesa de pingpong antigua. Todo en buen estado. Tel. 284335. (28).

VENDO cochecito «Arrue» (silla y cuco) cochecito bastón «Jane», parque, bañera, cama madera, moises con pies hamaquita. Todo 40.000. Tel. 288426. (21).

SE VENDE CAMA-LITERAS
EN PERFECTO ESTADO
Para informes llamar a partir de las 20'00 horas. Tel. 602519.

APTO PARA RESTAURANTE
VENDO SILLAS Y MESAS TIPO CASTELLANO
Tel. 602476

29 PERDIDAS

ENCONTRADO pastor alemán muy docil autopista aeropuerto. Tel. 274572-252025-230237. (12)

DESAPARECIDO setter irlandés color caoba atiende por «Chuty». Tel. 227068. (Gratificaré). (11).

EXTRAVIADO perra color blanco con manchas marrón, zona Santa Ponsa, raza español Bretón, se gratificará Tel. 686970, edificio Xaloc Santa Ponsa. (21)

EXTRAVIADO
Perro policía en Coll D'en Rabassa. Atiende por Xiri. Teléfono: 252967

30 TRANSPORTES

GRUAS POL ofrece gama: grúas gran tonelaje, máximo alcance. 54 mts. Telf. 251045 - 251545.

GRUAS BAUZA Grúas gran tonelaje, trailers con grúa, camiones grúa. 252716-297307. (12).

CAMIONES POL Camiones grúas, traylers-grúas, góndolas, especialidad transporte embarcaciones y maquinaria. Telf. 251045-251545. (15).

MUDANZAS Y TRANSPORTES Jimeno empresas y particulares. Transportes rápidos y económicos. Llámenos sin compromiso. Telf. 202416. (16).

MUDANZAS CASA ROJALS Nacionales e internacionales. Personal especializado en traslado de muebles y pianos. Guarda-muebles. Precios económicos. Presupuestos sin compromiso. Tel.: 212227-461514 Siete Esquinas, 1-B.

COTRAME ofrece servicios de camiones y furgonetas, grúas diversos tonelajes, hasta 34 TM, y palas cargadoras. Pérez Galdós, 17. Telf. 469568 (22).

MUDANZAS Y TRANSPORTES Baleares y península, precios económicos. Telf. 293102. (10).

31 DIVERSOS

BANQUETES-BODAS COMUNIONES. La mejor es SES TRES GERMANES. Carretera Inca. Kilómetro 8.400 Telf.: 602094. (15).

GRUPOS ELECTROGENOS compresores, dumpers, martillos rompedorres eléctricos y neumáticos. En alquiler. Tel. 270471. (13).

LIMPIEZA ALFOMBRAS Moquetas, sofás, butacas. Guardamos alfombras. PINGUINO. Tel. 294340.

CRISTALES ESCAPARATES su limpieza y conservación, confíela a El Brillo Balear, Tel. 222700 (13)

SE SIRVE a domicilio tierra preparada, arena negra y estiércol. Servicio en camiones de 8 a 16 toneladas. Tel.: 204066. (21)

BENMA limpieza moquetas, sistema Mr. Steam o Pes, guardamos alfombras. Tel. 250057. (12)

BENMA LIMPIEZA ALFOMBRAS moquetas y tapicería, recogida y entrega domiciliaria. Tel.: 250057. (12)

CITY SERVICE arreglamos prendas de vestir señora, caballero, 31 Diciembre, 14 Palma (12)

ALFOMBRAS MOREY Limpia alfombras, moquetas y tapicería. Sistema MORLIMP. ☎ 277582.

HIGIENETODO DESRATIZACIONES (ratas, ratones), Tels. 245195-216645 (10)

HIGIENETODO DESINSECTACIONES (cucarachas, chinches, mosquitos, carcoma, polillas). Tel. 245195-216645 (10)

HIGIENETODO DESINFECCIONES viviendas (enfermedades, defunciones). Tels. 245195-216645 (10)

CLARIVIDENCIA por cartas Tarot, presente, futuro, seriedad. Tel. 236010. (10)

IMPERMEABILIZACIONES sellados, estancamientos en terrazas, fachadas, piscinas, depósitos, etc. Llamar NOVATREX. Tel. 450897. (13)

MOQUETA y papeles pintados. Presupuestos sin compromiso. Llamar NOVATREX. Tel. 450897. (12)

PINTURA pintamos fachadas, interiores, escaleras, etc. Llamar NOVATREX. Tel. 450897. (11)

HUMEDADES goteras, grietas, etc. Solucionamos su problema rápido y seguro. Llamar NOVATREX. Tel. 450897. (14)

SEÑORITAS de compañía, llamar 254404 (10)

DON PEDRO BLANCO GONZALEZ cesó en la explotación del restaurante La Parrilla, sito en la calle Ejercito Español nº 37, El Arenal, término municipal de Lluchmayor, Baleares, en lo sucesivo explotará dicho establecimiento don Emilio Ortiz Pérez (37)

HABIENDO fallecido Dª Antonia Perelló Campins, propietaria del Hostal Residencia Gloria, sito en la calle Pelaires nº 29, de Palma de Mallorca, Baleares, continuará con la explotación de dicho establecimiento su hija María del Pilar Serrano Perelló (37)

DON PEDRO RAMIS CRESPI cesó en la explotación del hostal Capi, sito en la calle Costa Brava nº 6, urbanización Pinos Mar, Playa Arenal, término municipal de Palma de Mallorca, Baleares, haciéndose cargo de la explotación de dicho establecimiento, don Julio Pérez Prat (41)

PEDRO PIZA
C/ Cronista Alemany, 6 Tel. 282712
Precisa especializadas en abrigos y chaquetas de ante y napa. Para trabajar en su domicilio. Ofrecemos trabajo durante todo el año. Muy bien pagado. (Mañanas)

32 PERSONALES

SE OFRECEN señoritas de compañía mallorquinas de 25 a 30 años. Tel. 200325. (13)

SOMOS 3 amigas jóvenes y simpáticas, casa particular y a domicilio de 10 a 24. Teléf. 243256. (17).

PENELOPE le ayuda en sus problemas «CARTAS TAROT». Teléfono. 254562. (10)

ROSI y sus amigas te ofrecen sus servicios. Tel. 464548. (10)

VIP'S Centro de contactos horario de 1 a 8 Tel. 402760 (11)

VIVE UD. ANGUSTIADO/DA Por problemas sentimentales, sociales, familiares, etc.?. ZAIDE, con sus poderes de Videncia y Mediumnidad le ayudará a resolverlos y a recobrar la PAZ espiritual que UD. necesita. Reside en calle Jorge Andreu Alcover, 12-1º-A. (Travesía Eusebio Estada) de Lunes a Sábado de 10 a 8 tarde. Telf. 292688 (55).

SALON EL PARAISO Nuevas señoritas, jóvenes, dulces, para el amor en la intimidad. De 12 a 21. Te esperamos. Telf. 278010. (21).

SEÑORITAS DE COMPAÑIA Tel. 270810. (10).

SEÑORITA Paquita simpática, cariñosa y atractiva, máxima discrección. Piso particular, 12 a 9. Tel. 236692. Se trasladó. (17)

A CABALLERO BISEXUAL joven pareja se relacionaría contigo. Debes mandar foto elocuente y forma de contacto rpido. Inútil escribir sin estos requisitos. Apartado 1.495 Palma. (25).

CABALLERO 53 años, busca señora discreta, apartado 1634. (10).

VIVE VD. konfliktnado-a haga kursillo ZEN Análisis, Tarot, Kirología, I-ching... Tel. 455041. Diplomas... (14)

SEÑOR si busca algo nuevo y discreto, venga a vernos, le esperamos de 11 a 21 (sábados también). Tel. 200325. (19).

SEPARADO con hija, busco una mujer de 21-31 años, que quisiera unirse a nosotros, proximamente. Tel. 454388. (17)

ARMONIA gabinete matrimonial, C/ Sta. Cruz, 3 1º. Tel. 226303. (10)

UDICOM, S.A. relaciones humanas para la soledad ¡Así somos nosotros! ¡Deseamos ayudarte! Confía en nosotros... Estamos legalmente constituídos y preparados para ayudarte. Galería Jaime III, 2 6º F.

MARGARITA, CAROLINA intimidad, discreción, visitas convenir. Tel. 455325. (10)

UDICOM, S.A. relaciones humanas para la soledad ¡Así somos nosotros! ¡Deseamos ayudarte! Confía en nosotros... Estamos legalmente constituídos y preparados para ayudarte. Galería Jaime III, Nº 2, piso 6º letra F.

UDICOM, S.A. Somos una empresa seria. Promocionamos la verdadera relación humana y social para evitar esa soledad que tanto nos agobia. Galería Jaime III, Nº 2, piso 6º, letra F.

MONICA amistad sincera, Tel. 299239 (horas convenidas) (10)

33 MASAJES

SALON NEFER Masajes deportivos, relax, C/. Elcano, 9. (Son Armadams). (10).

SALON PALMA les ofrece sus salas de video, atendido por señoritas, ambiente selecto, tardes de 3 a 21 horas. Barón de Pinopar, 8, 2º, 1ª (25)

CHICOS relax (para ambos sexos). Tel. 403359. (10)

SALON GEMINIS por muy variados que sean tus gustos te complaceremos en nuestras salas de video-relax. Avda. Argentina nº 67, 2º-2ª, (sábados inclusive). De 11 a 9 horas (29)

SEÑORITAS Cristina y Patricia, de 11 - 9 noche. Calle Sureda, nº 29-1º. (entrando por Reyes Católicos) (17)

SALON JUPITER. Rosi y tres señoritas especializadas en duplex, disciplina inglesa thailandés y griego, salas con video. Gabriel Maura, 15, primero, primera. Teléf. 464548.

MASAJES atendido por señoritas, particular y domicilio, esmerado servicio, compruebe y se convencerá, abierto de 10 a 24, domingos también. Teléf. 243256. (22).

LAS SEÑORITAS Sonia, Clara y Elena, ofrecen sus servicios de: Griego, Taylandés, Disciplina Inglesa y su especial masaje nórdico. Tel. 298305 (Servicios a hoteles). (24)

SALON CYNTIA les ofrece sus masajes, baños, saunas, nuevas. Srta. horario 11-14, 16-21; sábados 11-14. Juan Maragall, 17 B. (22)

TONY masajista diplomado, corporal, stress, relajante, horas convenidas, domicilio, hotel, particular. Tel. 454388. (13)

MASAJES Y SAUNAS abierto de 11 mañana a 9 noche, nuevo personal, C/ Aragón, 27 INSTITUTO 7-7 (18)

INGRID Y NELY le atenderán en su relax favorito, C/ Fray Luis Jaume, 3, 2º, 1ª de 11 a 20. (20)

SALON CAPRI masajes atendido por 6 señoritas, Francisco Sancho, 30 principal. (11).

34 PRESTAMOS

ORO en lingotes, buenas inversiones de 25 grs. a 1.000 grs. Informes y venta al 463036. (15).

PRESTAMOS. HIPOTECAS. Tramitamos en 24 horas. Calle Capitán Castell, esqu. Antonio Frontera. Tel.: 203411. (14)

DISPONGO para préstamos hipotecas de varias partidas, trámites y concesión en 48 horas. Nuredduna, 22 Tel. 464050 (17)

DISPONGO DE varias partidas de capital, calle San Joaquín, 18, segundo B. Tel. 297398 (14)

NOS INTERESA capital para buenas inversiones, informes Tel. 463036 Palma

NECESITA DINERO se lo damos al momento, informes 463036

¿NECESITA DINERO? se lo damos en 24 horas. Tel. 200465. (10)

CREDITOS, HIPOTECAS préstamos, C/ Antonio Frontera, Nº 9, bajos. Tel. 200465

INTERESA CAPITAL buenas inversiones, informes calle José Anselmo Clavé 18-1º, Tel. 216941-297398 (14)

35 NEGOCIOS

EMPRESA NACIONAL dedicada a la comercialización en joyería y brillantería precisa persona con capital para sus nuevas sucursales. No es imprescindible aporte su trabajo, a elección. Con grandes beneficios demostrables. Tel. 463036 (32)

PRIMERA LINEA Santa Ponsa, vendo local y negocio de restaurante-cafetería, superficie total 1.200 m2., (550 edificados y 650 de terrazas al borde misma playa). No imformo por teléfono. Concertar entrevista al 253846 (33)

ACEPTARIA SOCIO para bar-restaurante (500 m2) al 50% (somos madre y dos hijas), aportación 1.500.000 pts. Tel. 227220 (tardes) (20)

URGENTE por no poder atender necesito socio para negocio de compra-venta de automóviles. Tel. 454311 (17)

DE CAPITAL de 1 a 6 millones para garantías inmobiliarias. Información 223322, horarios de oficina. (15)

COLOCARIA 2.000.000 pts. sobre hipoteca, trato directo, Tel: 231313 (10)

¡PROPIETARIOS! si tiene problemas de capital y desea solucionarlo de una manera rápida y rentable, convierta sus propiedades en dinero: Alcover se las compra. Tel. 217756. (26)

BUSCO SOCIO al 50% para portal panadería y pastelería. Inversión 1.500.000 Ptas. Excelente oportunidad. Tel. 468719. (16).

ATENCION buscamos una persona disputa a regentar joyería de próxima apertura en el centro de Palma, imprescindible solvencia moral y económica. Grandes beneficios demostrables. Participación en sociedad según capital aportado. Tel. 612275 (32)

36 PROFESIONALES

FONTANERO Y ELECTRICISTA reparaciones urgentes Tel. 276620 (10)

MAESTRO DE OBRAS reformas y colocacidn de azulejos. Tel. 280804. (10)

FONTANERO reparaciones urgentes. Tel. 293327 (10)

PARA TRABAJOS de electricidad, albañilería, pintura llamen al teléfono 202678-242322 (10)

PINTOR EMPAPELADOR Morey, trabajos profesionales, precios económicos, presupuestos. Tel. 253380 (10)

MAESTRO ALBAÑIL albañilería y reparaciones de toda clase, azulejos y urgencias, M. Font. Tel. 255002 (15)

URGENCIAS fontanería electricidad y termos en dos horas sin recargo. 281618. (12)

REPARACION URGENTE. Domésticas e industriales. Neveras, cocinas, cafeteras, termos, frigoríficos, fríos. Electricidad y fontanería. Teléfono 24 horas diarias. 285166 - PALMA

BLANQUEOS Y PINTURAS ABRINES, Femenías, 30 tercero, quinta. Teléfono 281496. (11)

SE PINTAN persianas mallorquinas, escaleras e interiores. Se barnizan y se lacan puertas. Te. 415185 (15)

SERVICIO URGENTE de reparación de lavadoras. Presupuestos sin compromiso. Tel. 254367. (11)

REPARACIONES generales, fontanería, electricidad, servicio rápido. Tel. 291856. (10)

FONTANERO y electricista reparaciones urgentes, instalaciones termos calentadores. Tel.: 250576. (10)

MARS REPARACIONES eléctricas y electricidad, todo tipo, para avisos. Tel. 284599. Sábados tarde abierto. (14)

MAESTRO OBRAS Confección interiores, estructuras y reformas albañilería. M.Caimari ☎ 294289.

MAESTRO ALBAÑIL reparaciones urgentes, reformas, chalets y presupuestos. 468138. (10)

SE OFRECE pintor, pintamos fachadas, estucados y pinturas en general, trabajos garantizados, teléfono 453887 y 278273 (15)

EXCAVACIONES DE PISCINAS zanjas, huecos para árboles, desmontes en general, retroexcavadora, picadora, etc. Tel. 240300 (15)

TOLDOS LAS ISLAS, toldos de todos los tipos y cambio de lonas en 72 horas. Tefnos. 296641-201814. (18)

ELECTRO TUR instalaciones eléctricas, industriales, montajes eléctricos, aumentos de potencia, cambios de tensión, antenas colectivas, porteros automáticos, presupuestos. Tel. 260171. (19)

CARPINTERO CERRAJERO reparaciones carpintería, a domicilio, servicio rápido. Tel. 262867. (10)

PINTOR EMPAPELADOR Tel. 211826 (10)

PELETERA especialista extranjera, arreglamos, / reformamos, abrigos de pieles, todas clases, Tel. 253431. (12)

ARREGLOS de todas clases de persianas enrollables y gradulux. Tel. 253748. (11)

CONSTRUCCIONES REFORMAS trabajos rápidos. Presupuestos. Tel. 410213. (10).

MODISTA confecciona ropa señora a medida. Tel. 417097. (10).

FONTANERO Y ELECTRICISTA reparaciones urgentes, termos, instalaciones calentadores. 250576. (10).

RETRATOS bodas, cumpleaños, aniversarios, bautismos, de natural o fotos profesional idóneo pastel, carbón, óleo. Teléfono: Francisca Ziegler 451686. (17)

CARPINTERIA HNOS. DIEZ especialidad decoración, muebles de cocina y carpintería general. Tel. 416939 y 215914. (15).

INSTALACIONES COMPLETAS DE ELECTRICIDAD
Iluminación especial y sonido para bares, pubs y discotecas.
Instalaciones de seguridad, etc.
Trabajos bajo presupuestos sin compromiso y con garantía. Tels.: 201659 - 201764.

37 ANIMALES DOMESTICOS

VENDO perros de caza, pointer, braco Alemán, Pedrigue LOE, Alama 51 Palma Tel. 271048 (14)

CENTRO MALLORQUIN adiestramiento canino. Residencia adiestramiento. Cursos obediencia, disciplina, guarda vigilancia. Defensa personal. Venta cachorros pastor alemán, excelente pedigreé. Tel. 416565. (21).

CRIADERO LOS VALIENTES venta cachorros Schnauzer gigante y mediano, Bouviers des Flanders. Tel. 265125 (14)

CRIADERO LOS VALIENTES venta perros adultos, para criar y guardar 265125 (11)

ADIESTRAMIENTO CANINO clases individuales, venta cachorros, Pastor Alemán. 237735-213623 3 a 4 horas. (14)

SE VENDEN cachorros pastor Alemán. Tel. 274598 (10)

VENDO CACHORROS doberman, desparasitados, vacunados, orejas cortadas, con LOE. Tel. 202065. (11)

Control de alcoholemia

En el marco de las acciones básicas de vigilancia y control, previstas en el Plan Nacional de Seguridad Vial dentro del presente año, se realizarán controles preventivos de alcoholemia a los conductores en esta provincia, en las carreteras de acceso a Palma así como en aquellos otros puntos en que se estimen adecuados, desde las 17 horas del viernes día 18 hasta las 4 horas del lunes día 21 del corriente mes.

ASOCIACIÓN ESPAÑOLA CONTRA EL CÁNCER
1º.- Diagnosticando a tiempo. Ante la duda visitar al médico.
2º.- Ayudando a la Junta Local de cada población con el donativo fijo de SOCIO PROTECTOR de modo que el dinero garantice un servicio permanente de investigación y campañas preventivas. HÁGASE SOCIO
ES UNA LLAMADA Y UN RUEGO DE LA ASOCIACION ESPAÑOLA CONTRA EL CANCER JUNTA PROVINCIAL DE BALEARES TEL 23 01 49

Concierto en Son Marroig

El próximo domingo, día 20, en Son Marroig, antigua residencia del Archiduque Luis Salvador de Austria, el grupo de cámara TAFELMUSIK, presentará una obra de Haydn que se publicó en Amsterdam en 1770, un triosonata para flauta, violín, cémbalo y violoncelo.

Con este concierto se da inicio a toda una serie que tendrán lugar todos los domingos en Son Marroig a las 4,30 de la tarde.

Funeral por don Jaime Rotger, en Marratxí

A las ocho de esta tarde, en la iglesia parroquial de Portol (Marratxí), se oficiará una misa por el eterno descanso de don Jaime Rotger, padre de don Ramón Rotger, directivo del C.F. Marratxí.

M.C.D. 2022

Santoral

18 febrero HOY, VIERNES; San Eladio. Obp.
El Sol sale a las 7.39 y se oculta a las 18.26. Luna: Nueva.

Radios

radiocadena española

PROGRAMAS PARA HOY VIERNES

7.30: Apertura; 7.44: Palabra de Dios; 8.00: Buenos Días; 8.30, 14.30, 21.30, 1.30: Radiocadena Deportes. 9.00: Para ti mujer; 10.00: Resumen de Prensa; 10.30, 11.30, 12.30, 13.30, 16.30, 18.30, 19.30 Avance Informativo; 11.00: Doparada, 12.00: Aquí la Radio 2.ª parte; 13.00: Informativo; 13.50: Guía Cinematográfica; 14.00, 21.30, 1.30: El deporte al día; 15.00: La voz de la esperanza; X6.00: Novela; 17.00: La hora punta; 18.00: Consultorio Francis; 19.00: Radiocadena Musical; 20.30: Onda joven; 23.00: Radiocadena Deportes; 24.00: Talismán; 2.00: Cierre.

PROGRAMA F.M. estéreo

8.00: Buenos días; 9.00: Radio Balear (Lengua Alemana); 9.30: Aquí la radio; 12.00: Variedades; 13.00: Informativo; 14.00, 21.30, 1.30: El deporte al dia; 18.00: De seis a siete; 20.00: Programa finlandés; 20.30: Radiocinema; 22.00: Auditorium; 24.00: Talismán; 2.00: Cierre.

Radio Mallorca

PROGRAMAS DESTACADOS PARA HOY

ONDA MEDIA. 1080 KC/S.

INFORMATIVOS: 07'00, 07'30, 09'00, 10'00, 11'00, 12'00, 13'00, 14'30, 16'00, 17'00, 18'00, 19'00, 20'00, 22'00, 23'30, 02'00, 03'00, 04'00, 05'00 y 06'00. OPINION: 14'00. Ciudad Viva. VARIOS: 18'15 Buenas tardes. MUSICALES: 08'45 Primera Hora. 10'03 Esto es radio. 15'00 Musical de las tres. 22'10 La noche es joven. 23'00 superventas de oro. 02'03 Club de medianoche. DEPORTIVOS: 14'05 Esto es deporte. 20'30 En punta. 21'30 Tiempo para los deportes. 00'15 Hora 25.

FRECUENCIA MODULADA 96.6 MGC/S.

MUSICALES: 08'00 «40 principales». 19'00 el show de Riki Lash. 21'00 F.M. Hora cero.

CADENA 80 (FM 102,4)

06.00: Para empezar (José Mª Requena); 07.57: Informativo cadena; 08.20: Informativo local; 08.30: El bus de las ocho y media (José Luís Arriaza); 12.00: Musical; 12.30: Con permiso...; 13.00: El escaparate (J. Prádanos); 13.30: ¡A comer! (Redacción local); 13.57: Informativo cadena; 14.20: Informativo local; 14.30: Tertulia joven (Redacción local); 15.00: Barbacoa (José Ramón Pardo); 16.00: Desde nosotras (Ana Rosa Quintana); 18.00: Kanguro (Carlos Finaly); 19,57: Informativo cadena; 20.20: Informativo local; 20.45: Deportivo local; 21.15: Sala de conciertos (Enrique García Asensio); 22.00: Mundo 80; 22.57: Informativo cadena; 23.15: Ochenta deportes (J. A. Fdez. Abajo); 23.40: A vista de pájaro (José Luís Moreno); 24.00: Musical; 01.00: Al ritmo de la madrugada.

A todas las horas menos tres minutos informativos.

Rne.

Radio Nacional de España

Onda Media. (En Baleares se recibe a través de RNE Cataluña 738 kHz. y RNE Valencia 774 kHz.)

7.00: España a las 7. 9.00: Buenos días. 12.30: Hoy en España; 13.00: Programación regional. 14.00: Diario hablado. 15.00: Regional. 15.45: ANTENA BALEAR. 16.00: Así es la vida. 18.00: Directo, directo. 20.00: Diario hablado. 20.30: Radiogaceta de los deportes. 21.00: Clásicos populares. 22.00: El ojo crítico. 24.00: Informativo 24 horas. 24.30: El loco de la colina. 2.00: El cuaderno de las tapas azules. 3.00: Madrugada. 5.00: Al alba. El informativo ANTENA BALEAR, realizado desde nuestras islas, se emite diariamente de tres cuarenta y cinco a cuatro de la tarde.

Usted puede hacer positiva la lucha contra el cáncer mediante su donativo fijo a la Asociación. HAGASE SOCIO PROTECTOR
JUNTA PROVINCIAL DE BALEARES
TEL. 23 01 49

Servicio farmacéutico de urgencias

DE 9 MAÑANA A 10 NOCHE

CALDES SOCIAS,
San Vicente de Paúl, 33 (Junto carretera Valldemosa), 293740.
PRESEDO REY,
Carrer de Nuredduna, 24 (esquina Plaza Columnas), 461902.
REINES RIBAS,
San Miguel, 17, 211972.
SBERT ISABEL,
Plaza Progreso, 1 (Santa Catalina), 233021.

FARMACIA DE GUARDIA
EN LA ZONA DE C'AN PASTILLA-ARENAL
DE 9 MAÑANA A 10 NOCHE

BORDOY REAL,
Berlín, 29 - El Arenal (Balneario nº. 8) (Frente terminal Bus Arenal), 260074.

FARMACIA DE URGENCIA
DE 10 NOCHE A 9 MAÑANA

BALAGUER RIERA,
San Miguel, 26, 211249.

Teléfonos de interés

- Bomberos: 291253 - 251234 - 291254.
- Casa de Socorro: 222179
- Ambulancias: 251445.
- Policía: 091
- Policía Nacional: 280400
- Policía Municipal: 092
- Guardia Civil: 251273
- COS (Guardia Civil Rural): 221100 - 221101 y 295050
- Juzgado de Guardia (Servicio nocturno): 212632

Servicios aéreos

VIERNES
VUELOS NACIONALES
PALMA/BARCELONA: 07'50-09'20-12'30-15'05-17'45-21'25
PALMA/ALICANTE: 11'30-19'00-20'25
PALMA/MADRID: 07'45-10'30-21'25-22'35
PALMA/MALAGA: 20'25
PALMA/JEREZ: 15'20
PALMA/SEVILLA: 11'30
PALMA/VALENCIA: 15'20-19'55
PALMA/IBIZA: 08'20
PALMA/LAS PALMAS: 11'30-15'20

VUELOS AVIACO
PALMA/MADRID: 13'30 diario excepto sábados
PALMA/MADRID: 17'10 diario
PALMA/BARCELONA: 19'20, lunes miércoles y viernes
PALMA/BARCELONA: 08.30 diario
PALMA/MENORCA: 14'40 y 18'40 diario
PALMA/IBIZA: 10'45 21'00 diario

Horario de trenes

PALMA — INCA
Salidas de Palma:
6 — 7 — 8 — 9 — 10 — 11 — 12 — 13 — 14 — 15 — 16 — 17 — 18 — 19 — 20 y 21 hs.
Salidas de Inca:
6 — 7 — 8 — 9 — 10 — 11 — 12 — 13 — 14 — 15 — 16 — 17 — 18 — 19 — 20 y 21 hs.

PALMA — LA PUEBLA
Salidas de Palma:
8 — 13 y 19 hs.
Salidas de La Puebla:
7.15 — 14.45 y 19.15

PALMA — SOLLER
Salidas de Palma:
8 — 10.40 — 13 — 15.15 — 19.45.
Salidas de Sóller:
6.45 — 9.15 — 11.50 — 14.10 — 18.20.

Domingos y festivos, servicio extraordinario con salida de Sóller a las 21 horas y de Palma a las 22.00 horas.
NOTA: Las llegadas y salidas de los trenes combinarán con el servicio de tranvías del Puerto.

SERVICIO POR CARRETERA
Servicio de autocares desde Palma a Alaró, Inca, Lluc, Ca'n Picafort, Pto. Pollensa, Pto. Alcudia, Felanitx, Algaida, Villafranca, Manacor, Artá, Cala Ratjada, Porto Cristo, Cuevas del Drach, etc., así como a todas las poblaciones intermedias. Con EL ARENAL, servicios cada 8 á 10 minutos. Información teléfonos Ferrocarril: 252245 y 252246. Autocares: 252224.

Gasolineras de servicio

Semana: 14 al 20 de febrero
Calle Eusebio Estada, s/n.— E.S. Eusebio Estada
Ctra. Palma a Puigpunyent.— E.S. Asima-La Paz
Calle Tramuntana, s/n.— E.S. Ca'n Pastilla
Calle General Franco, s/n.— E. S. Artá
Ctra. L-503, km. 5'500.— E.S. Porreras
Ctra. Campos a Colonia de San Jorge.— E.S. Colonia
Ctra. Pollensa a Andraitx, km. 95'500.— E.S. Es Coll des Pi
Calle General Luque, s/n.— E.S. General Luque
Calle Cecilio Metelo.— E.S. Pollensa
Ctra. 719 km. 8 Mar. Izquierdo (No nocturno).— E.S. Bendinat

Auxilio en carretera

TURNO PERMANENTE

REPARACIONES EN GENERAL - NEUMATICOS - SERVICIO GRUA

ZONA PALMA - SUR-OESTE
Francisco Fernández Martín - Talleres Fernández
San Isidoro, 10. La Soledad.— T. 277982 (Taller)
Part.: Pasaje Ca'n Faxina, 29 A-1º 1ª.— T. 412079

ZONA NOR-ESTE - MANACOR
Antonio Muñoz Fernández - Talleres S'Es Falt.
San Lorenzo, 19 Diurno T.: 550280
Nocturno T.: 551312

ZONA SUR - CAMPOS
José Roldán Carrera.— Carretera Palma, s/n.— T. 650342

MENORCA
Manuel Vidal Antuli.— Camino Unión, 12.— Mahón.— T 360123

IBIZA
José Juan Guasch.— Ctra. Santa Eulalia, Km. 4.— Santa Eulalia. T. 330797.

SERVICIO EN DOMINGO Y FESTIVO
RUTA PALMA - ANDRAITX
Ferrá. Automóviles Palma, S.A.

Relación de museos palmesanos

DEPENDIENTES DEL
MINISTERIO DE CULTURA
MUSEO DE MALLORCA: Calle Portella, 5. Palma de Mallorca.
Horario 10 a 13 y 16 a 18. Excepto sábados tarde, domingos y festivos. Verano: Cambio tarde de 17 a 19 h.

MUSEOS PRIVADOS
MUSEO KREKOVIC: Calle Ciudad de Querátaro. (Polígono de Levante). Palma de Mallorca.
Horario: 10'30 a 13'30. Cerrados domingos y festivos.
Precio: 50 Ptas.

DEPENDIENTES DEL
PATRIMONIO NACIONAL
MUSEO PALACIO RESIDENCIA DE LA ALMUDAINA
Plaza Almoina. Palma de Mallorca.
Horario: 10 a X3 y 15 a 18, abierto domingos y festivos de 10 a 13 h.

DEPENDIENTES DE AYUNTAMIENTOS
MUSEO HISTORICO DE LA CIUDAD: Castillo Bellver. Palma de Mallorca.
Horario: de 8 h. a la puesta del sol, domingos y festivos cerrado.

MUSEO GORDIOLA (VIDRIOS DE ARTE) Carretera Palma a Manacor Km. 19

Horario de 9 a 13 y de 15 a 18. Domigos de 9 a 12. Entrada gratuita.

MUSEOS DIOCESANOS
MUSEO CATEDRALICIO
Pza. Almoina. Palma de Mallorca.
Horario: 10'30 a 12'30 y 15'30 a 18 h. Cerrado domingos y festivos.
Precio: 75 Ptas.

MUSEO DIOCESANO: Calle Mirador (Palacio Episcopal). Palma de Mallorca.
Horario 10 a 13 y 15 a 19. Cerrado domingos.

Cupón del Ciego 075

M.C.D. 2022

Crucigrama

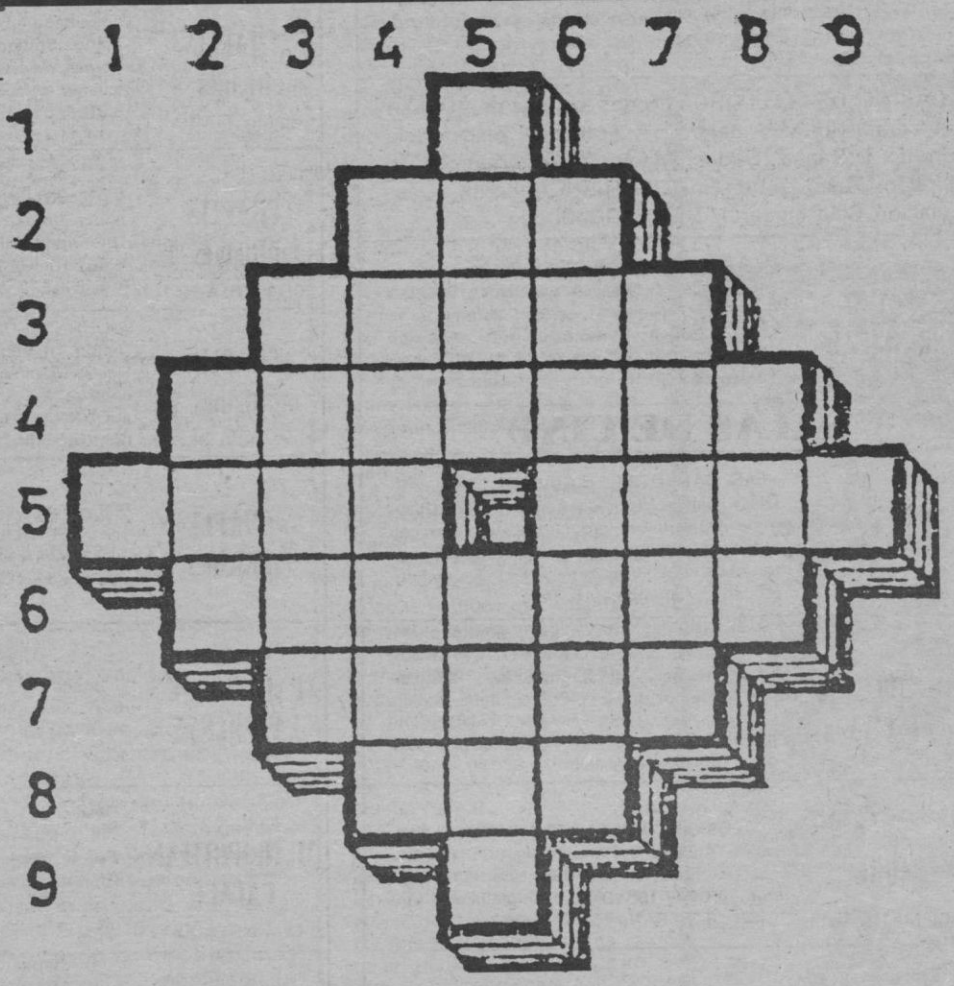

HORIZONTALES.— 1: Letra numeral romana.— 2: Río de las provincias de Gerona y Barcelona, que nace en los Pirineos y desemboca en el Mediterráneo.— 3: Manoseen y ajen una cosa repetidamente a fín de ablandarla.— 4: Tañer con cierto compás las campanas en señal de fiesta o regocijo.— 5: Capital de una diócesis, Rey impío de Israel, esposo de Jezabel.— 6: Ponías lugar y fecha en una carta.— 7: Cubrir el suelo con ciertas piedras llanas y de poco grosor.— 8: Forma pronominal.— 9: Consonante.

VERTICALES.— A: Símbolo químico del azufre.— B: Labor o tejido de malla.— C: Hilo o cuerda de que pende el anzuelo en la caña de pescar.— D: Encuentro, golpe o tropiezo de una cosa con otra.— E: Tuve obligación de pagar. Río de Santander que desemboca en el mar frente a Santoña.— F: Alcanzas con instancias lo que deseas.— G: Sustancia que se forma en el interior de algunas conchas, compuesta de carbonato cálcico, materia orgánica y agua.— H: Igualdad de nivel.— I: Consonante.

Horóscopo

ARIES (marzo 21 a abril 19). Investigue sobre sus asuntos de finanzas y pronto sabrá como ampliar sus intereses. Si tiene dudas, lo mejor es que consulte con un experto financiero.

TAURO (abril 20 a mayo 20). Primero, procure mejorar su salud, así como su apariencia personal y después podrá interesarse de como progresar. Por la noche haga vida social y se distraerá.

GEMINIS (mayo 21 a junio 21). Ponga en orden todas esas situaciones personales y después podrá comenzar con nuevos intereses que le hagan progresar.

CANCER (junio 22 a julio 21). Solamente con la ayuda de un buen consejero podrá encontrar mejores objetivos y salir adelante. Al mismo tiempo, atienda todos sus asuntos por pequeños e insignificantes que le parezcan.

LEO (julio 22 a agto. 21). Sepa a cabalidad donde se dirige en asuntos de finanzas o de otros negocios y así no tomará riesgos innecesarios. Cerciórese de que su crédito siempre sea bueno.

VIRGO (Agto. 22 a sept. 22). Analice algún sistema que sea moderno y que pueda ayudarle a realizar su trabajo mejor y en menos tiempo. Complazca a algunos compañeros de labor y se ganará la cooperación de todos.

LIBRA (sept. 23 a oct. 22). Analice la forma de que su hogar se vea más alegre y atrayente. Al mismo tiempo, estudie intereses que puedan darle oportunidad de demostrar todas su habilidades, así progresará.

ESCORPION (oct. 23 a nov. 21). Trabaje calladamente para que así triunfe en toda la línea. Hay un problema de su hogar que hace tiempo le preocupa, pero Ud. está apto para que se solucione debidamente.

SAGITARIO (nov. 22 a dic. 21). Solo porque tuvo un fracaso en el pasado no debe detenerse para hacer planes para el futuro. Tal vez un viaje podrá traerle interés para sus negocios ya que un cambio de ambiente se impone.

CAPRICORNIO (dic. 22 a enero 20). Hoy evite el visitar una persona que se siente sumamente desalentada porque tal vez ello le contagie. Si le es posible ayúdela, pero que sea de lejos.

ACUARIO (enero 21 a feb. 19). Siempre debe sentirse contento de tener la oportunidad de hacerse de nuevas amistades. Hoy el día es perfecto para promover interses sobre su carrera.

PISCIS (feb. 20 a marzo 20). Hoy debe hacer planes para llevar a cabo sus más caros anhelos. También procure modernizarse en cuanto a como llevar sus negocios y éstos le darán buen resultado.

Jeroglífico

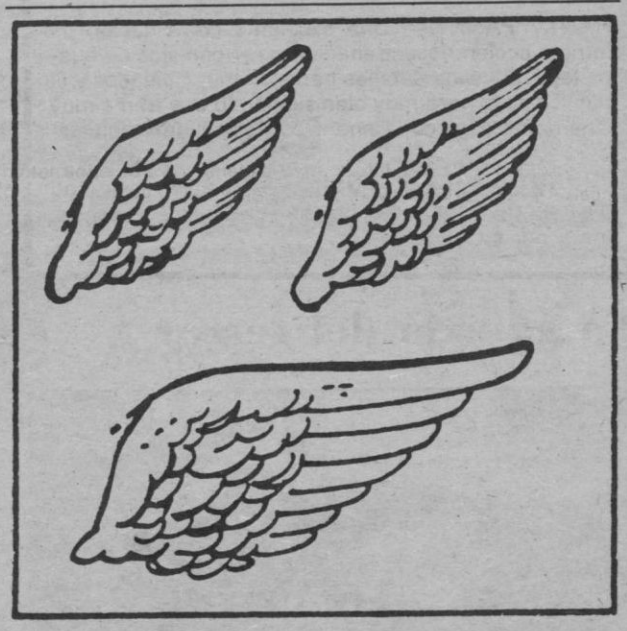

¿Dónde le has enviado?

El espejo de Escaques

Eduardo Scala

Los náufragos no eligen puerto. J. Benavente (la virtud sospechosa)

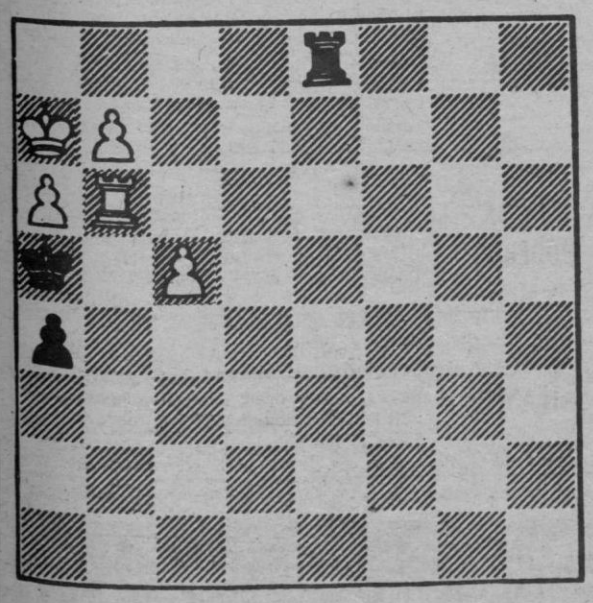

KONDRATIEV-LAPIGIN
NEGRAS ENTABLAN

Resolución: 1...., T6D!! (si 1...., T8AR/ 2 T3T!, y ganan) /2 T7C, T6CR!!/3 T5C, TxP C+! Tablas.

Ocho errores

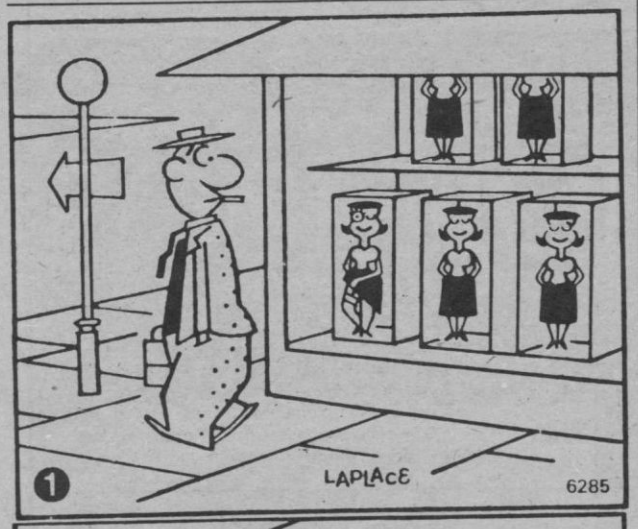

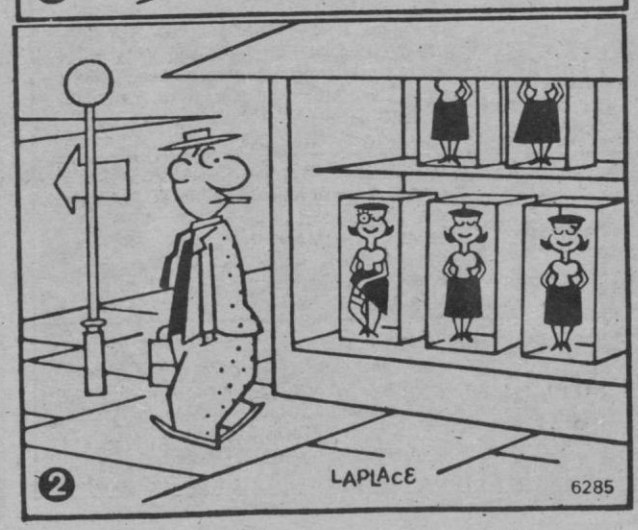

Solución a los pasatiempos publicados ayer

CRUCIGRAMA:

HORIZONTALES.— 1: I.— 2: Iso.— 3: Enana.— 4: Aderezo.5: Oled. Raso.— 6: Aminora.— 7: Atesa.— 8: Oto.— 9: A.

VERTICALES.— A: O.— B: Alá.— C: Edema.— D: Inédito.— E: Isar. Neta.— F: Oneroso.— G: Azara.— H: Osa.— I: O.

JEROGLIFICO

En autobús todos (en auto, busto; dos).

LETRAS «REVOLTOSAS»

Toro Sentado.

M.C.D. 2022

Guía del espectador

SISSI EMPERATRIZ. — Las películas de «Sissi» se reponen periódicamente y resultan una buena muestra de un cine edulcorado y atractivo, así como un recuerdo de una actriz como Romy Schneider.

BLADE RUNNER/Un «bladerunner» se dedica a eliminar a unos androides, fiel reproducción de seres humanos que se han vuelto peligrosos. Imágenes, decorados y música muy efectistas y una idea interesante sobre los peligros de las perfectas máquinas creadas por el hombre.

DULCE Y CALIENTE LISA.— Una película «S» de producción italiana que se centra en las relaciones sexuales de la pareja vistas con una forma muy directa.

EL DON DEL CORAJE.— Una película muy interesante sobre el clásico tipo del miltarote americano con todo lo positivo y discutible de su forma de entender la vida y la familia. Buena interpretación tensión dramática y adecuada ambientación.

ADIOS... QUERIDA MAMA.— Un intento de estudio psicológico en una historia con sus toques melodramáticos, otros en los que se insinua el incesto y otros oníricos y una buena parte de sexo.

CURSO 1984.— El film desarrolla un tema llevado a sus máximos extremos pero no deja de ser un grito de alerta sobre una actitud de sectores de la juventud que se va imponiendo. Película de fuerte impacto.

LOS CHICOS DE LA COMPAÑIA C.— La guerra del Vietnam presentada como un diario de un grupo. Tiene momentos logrados, puede considerarse un documento y es un alegato antibelicista e incluso antimilitarista.

NOCHES EROTICAS DE LOS MUERTOS VIVIENTES.— Terror y sexo, una combinación de cierto atractivo.

LOS ROLLING STONE.— Un director como Hal Hasby nos ofrece un film sobre uno de los grupos más representativos de la música moderna actual y de una forma de vida.

ALGO MAS QUE COLEGAS. — Un policía mujeriego tiene que convivir con un homosexual e introducirse en el ambiente «gay» para descubrir unos asesinatos. Muy buena interpretación, cuidado en los detalles humor y eficaz ambientación.

HANKY PANKY.— Una excelente combinación de intriga, acción desenfrenada y gags cómicas de buena ley. Todos los detalles han sido muy cuidados y el público se lo pasa muy bien siguiendo una trama muy cinematográfica con Gene Wilder como protagonista.

JOHNNY COGIO SU FUSIL.— Una película que no hace tantos años causó impacto por lo insólito del tema y por su mensaje.

La galaxia del terror

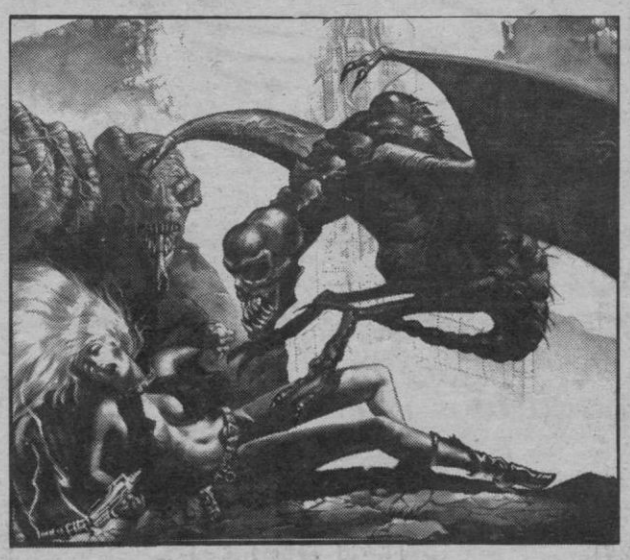

El terror de otros mundos... ¡Desconocido, mortal, devastador... y real!

«La galaxia del terror». Las aeronaves cruzan el espacio en busca de los orígenes del terror. La cuenta atrás hacia el infierno, ¡acaba de comenzar! Nunca la ciencia-ficción había llegado a la... ¡Galaxia del terror!

«La galaxia del terror», tan espectacular como terrorífica. Véanla en Cine Lumiere.

Cartelera

TEATRO

SALON RIALTO
A les 7 tarda i 10,30 nit. Companyia Xesc Forteza «Xesc story una revista de sis reials» tercer mes d'exit! Dimarts preu especial. Ultims dies, i no se ferá a cap altre lloc de Mallorca. Dimarts dia 22, despedida.

AUDITORIUM
Hoy, a las 10.30 noche: «PEDRO RUIZ».

Hoy a las 7 de la tarde y a las 10.30 de la noche, representación de «MARIANA PINEDA» de Federico García Lorca, con Carmen de la Maza, Manuel Torremocha, etc. Dirección José Díez. Taquilla abierta de 11 a 13 y de 17.30 a 22.30 h.

CASINO DE MALLORCA. Todos los días de 20'00 a 4 horas. Ruleta Americana y Francesa, Black Jack, Punto y Banca, Dados, Máquinas Automáticas de Juego, Restaurante. Final Autopista Andraitx. (Desviación Cala Figuera). Tel.: 680000.

TEATRO PRINCIPAL
Hoy a las 7 de la tarde y a las 10,30 de la noche representaciones de MARIANA PINEDA de Federico García Lorca, con Carmen de la Maza, Manuel Torremocha, etc. Dirección José Diez. Taquilla abierta de 11 a 13 y de 17,30 a 22,30 h.

SALAS DE CINE

ALEXANDRA
«LAS CALIENTES ORGIAS DE UNA VIRGEN» Clasificada «S» Angela Avanti (Playmate 82) Cati Granero. Orgías de placer con todos los refinamientos del sexo. Complemento: «Los angeles de oro» («S»). Totalmente prohibido a menores 18 años.

ABC CINEMA
Todos los lunes y domingos sesión matinal a las 10'00 horas: «RETO A MUERTE A BRUCE LEE». Producida por Jimmy Shaw y R.P. y interpretada por Bruce Li. Complemento: Chuck Norris en «EL TIGRE EN SAN FRANCISCO». Robert Jones, Panavisión y technicolor. Aut. Para todos los públicos.

ASTORIA CLIMATIZADO
Desde las 3,15:
«LOS CHICOS DE LA COMPAÑIA C» Stan Shaw, Andrew Stevens, James Canning, Michael Lembek. Director: Sidney J. Furie. (Horario: 4'05, 7'10, 10'15). Complemento: «VICIOS DE VERANo». May. 14 años.

PALACIO AVENIDA CLIMATIZADO
«ORGANIZACION AMSTERDAM» Robert Mitchum Director Robert Clouse Complemento «UNA MUJER SOLA».

SALA AUGUSTA
Desde las 3. MONSENOR con Christopher Reeve, Genevieve Bujold, Fernando Rey y Jason Miller. Un film de Frank Perry. Música: John Williams. Atención al horario, pases: a las 3'20, 5'45, 8'10, y 10'35. Mayores 18 años.

SALA AUGUSTA 2
Desde las 3.15 «Sissi emperatriz» con Romy Schneider y Karl Bohm. La figura y la sonrisa que conquistó al mundo entero en la continuación de una historia maravillosa. Complemento: Los Hnos. Marx en «Una noche en Casablanca». Apto todos los públicos.

BELLVER Cinema
Desde las 3.15 continuas a 3.30 madrugada. Kirk Douglas, Yul Brinner, John Wayne y Frank Sinatra en «LA SOMBRA DE UN GIGANTE». Un film de Melville Savelshon y además un extraordinario western «CON EL CORAZON EN LA GARGANTA» (todos los públicos).

SALA BORN
Desde las 3: «CURSO 1984», con Perry Kins, Michael Fox y Roody McDowall. Música: Alice Cooper. Complemento: «LOS AUTONOMICOS» con Juanito Navarro y Antonio Ozores. - Mayores 18 años.

CAPITOL CLIMATIZADO
Desde las 3: «LA MUERTE TENIA UN PRECIO», con Clint Eastwood, Lee Van Cleff y Klaus Kinski. Dirigido por Sergio Leone. Música de Ennio Morricone. Hor.: 3,15, 5,40, 8,05 y 10,30 noche. - Aut. Mayores 14 años.

LUMIERE
Desde las 3'15: «LA GALAXIA DEL TERROR» Edward Albert, Erin Moran, Ray Waltson. Director: Bruce Clark. (Hor.: 4'55, 7'50, 10'45). «HUMANOIDES DEL ABISMO» Doug McClure, Ann Turkel, Vic Morrow. Dirección: Barbara Peters. (Hor.: 3'30, 6'25, 9'20)

NUEVO HISPANIA
Desde las 3.— LA NOCHE DE SAN LORENZO de Paolo y Vittorio Taviani con Omero Antonutti y Margarita Lozano. Complemento: PROFESOR A MI MEDIDA con Ryan O'Neal y Mariangela Melato. Mayores 14 años.

CHAPLIN multicines 1 CLIMATIZADO
4ª semana «HANKY PANKY» (una fuga muy chiflada). Gene Wilder, Gilda Rander, Richard Widmark. Dirigida por Sidney Poitier. (Hor. 4'20, 7'20, 10'25). Además Louis de Funes en «VOTAD AL SR. ALCALDE» (Hor. 3'00, 6'05, 9'10). Tolerada menores.

CHAPLIN multicines 2 CLIMATIZADO
«Z» un film de Costa Gavras. Yves Montand, Irene Papas, Jean Louis Trintignant. (Hor. 3'40, 6'00, 8'15, 10'30).

CHAPLIN multicines 3 CLIMATIZADO
2ª semana. «EL ULTIMO TANGO EN PARIS». Marlon Brando cn María Schneider. Un film de Bernardo Bertolucchi, versión doblada en castellano. Atención horario «ULTIMO TANGO». 3'35, 5'55, 8'15, 10'30. Com. cortos.

CHAPLIN multicines 4 CLIMATIZADO
«THE ROLLING STONES» (Vamos a pasar la noche juntos... el tiempo está de nuesta parte). Un film de Hal Ashby. (Hor. 3'30, 5'15, 7'00, 8'45, 10'30). Menores.

CHAPLIN multicines 5
«JOHNNY COGIO SU FUSIL». Un film de Dalton Trumbo con Timothy Bottons, Kathy Fields, Marcha Hunt, JasonRobards. Versión doblada en castellano. Atención horarios «JOHNNY». 3'00, 4'55, 6'50, 8'45, 10'40. Complementos cortos. 2ª semana.

CHAPLIN multicines
Sábado y domingo, cine infantil, con Walt Disney. «EL HIJO DE LA JUNGLA». Complemento: «LA CASA DEL MONSTRUO». Unicas sesiones: 3'5 y 5'00

PALACIO DE LA PRENSA
Desde las 3. «POSESION» Un film de Andrezj Zulawski con Isabelle Adjani. Pases: 3'20-5'45 8'10 y 10'35 noche. Mayores 16 años.

METROPOLITAN PALACE CLIMATIZADO
Desde las 3'15: «E.T. EL EXTRATERRESTRE». Una pelicula de Steven Spielberg con Ese Wallace, Peter Coyote, Henry Thomas. (Horario: 4'20, 7'20, 10'25). Complemento: «LA REBELION DE LOS PAJAROS». (Apto para todos los públicos). 3er. mes

LIRICO PALACE
Desde las 3.
«LAS NOCHES EROTICAS DE LOS MUERTOS VIVIENTES».- Clasificada «S». Laura Gemser. Director: Joe D'Amato. (Atención horario: 3'10, 6'50, 10'30). Además, «HISTORIA DE O» Clasificada «S». Un film de Just Jaeckin. (Hor.: 5'00, 8'45).

SALA RIVOLI CLIMATIZADO
Desde las 3'15. «ALGO MAS QUE COLEGAS» Ryan O'Neal, John Hurt. Director: James Burrows. (Hor.: 4'40, 7'40, 10'40). En el mismo programa: «ENTRE PARENTESIS».

JAIME III CINEMA CLIMATIZADO
2ª Semana
Desde las 3,15: DULCE Y CALIENTE LISA «S». Claudia Roeehi, Maruska Ferretti, Mario Cutini. Director: Adriano Cesari. Complemento: LAS DESNUDAS CHICAS DEL RELAX. Totalmente prohibido a menores 18 años.

FANTASIO
«LAS CALIENTES ORGIAS DE UNA VIRGEN». Clasificada «S». Angela Avanti (Playmate 82). Cati Granero. Orgias de placer con todos los refinamientos del sexo. Complemento: «Cariño mio que me has hecho?» («S») Totalmente prohibido a menores 18 años.

NUEVO MODERNO CLIMATIZADO
¡2.º mes!: «1990 LOS GUERREROS DEL BRONX» (The Bronx warriors) con Vic Morrow y Fred Williamson. Complemento: «EL CLUB DE LOS CHALADOS» (Caddy sack) con Chevy Chase. - Mayores 16 años.

ATLANTIC
Desde las 3
«EVASION EN ATENEA» Roger Moore, Telly Savalas, David Niven, Claudia Cardinale. «SUPER ROCKY» Robert Mitchum. Todos los públicos. Climatizado.

Usted puede hacer positiva la lucha contra el cáncer mediante su donativo fijo a la Asociación. ¡HAGASE SOCIO PROTECTOR!
JUNTA PROVINCIAL DE BALEARES
TEL. 23 01 49

M.C.D. 2022

Programación de televisión

PRIMER PROGRAMA

13.15.— Carta de ajuste.
13.30.— Informatiu balear.
14.55.— Conexión con la programación nacional.
15.00.— Telediario. Primera edición.

15.35.— Sesión de tarde. «King Row» 1942. Director: Sam Wood. Intérpretes: Ann Scheridan, Robert Cunnings, Ronald Reagan, etc. Años finales del pasado siglo. En una pequeña localidad norteamericana, la hija del médico ha formado una pandilla a la que se une una chica que no pertenece a la misma clase social. Pasan los años. Uno de los chicos ha estudiado psiquiatría en Viena y regresa a la pequeña ciudad.

15.45.— Otras cosas. Dirección: José Lapeña Esquivel. Presentadores: Joaquín Prat y Lola Martínez. Programa dedicado a las actividades del tiempo libre.

18.40.— Pájaro loco. Dibujos animados.

19.00.— La otra cara del deporte.

19.30.— Un mundo feliz. Dirección Felipe Mellizo. «Euler». En 1735, la Academia de San Petersburgo recibe un documento extraordinario: la solución al problema de los puentes de la antigua ciudad alemana de Koenisberg, hoy Kaliningrado.

20.00.— Espacio XX. Dirección: Eduardo Marco. Programa de los servicios informativos dedicados a las artes, las letras y, en general, al mundo de la cultura.

20.30.— Más vale prevenir. «Escoliosis». Dirección: Ramón Sánchez-Ocaña.

21.00.— Telediario. Segunda edición.

21.35.— Un, dos, tres. Dirección, guión y realización: Narciso Ibañez Serrador. Presentadora: Mayra Gómez Kemp. Programa concurso.

23.00.—- Ike. Episodio 6. Intérpretes: Robert Duvall, Lee Remick, Dana Andrews, etc. Tras el desembarco en Normandía la situación cambia radicalmente para los aliados. El ejército alemán comienza a replegarse. Los aliados avanzan hacia Berlín. Anulado el tercer Reich, Europa recupera la paz. Ike regresa a los Estados Unidos, donde es recibido con los máximos honores, prodigándosele apoteósicas manifestaciones de cariño como héroe nacional y mundial.

24.00.— Telediario. Ultima edición.

00.20.— Testimonio. Programa sobre la fe cristiana.

00.25.— Despedida y cierre.

SEGUNDO PROGRAMA

15.15.— Carta de ajuste.
15.28.— Apertura y presentación.

15.30.— Rainbow. «Un tiempo para cada estación». Intérpretes: Merlin Chesney, Jeffrey Bridgewater. El rio Fox, al norte de Alaska, es la principal arteria de penetración en unos paisajes todavía casi inexplorados. Dos jóvenes utilizarán este camino para su gran aventura. Han tenido que construirse la embarcación que les permita moverse por uno de los rios más irregulares del mundo.

17.00.— El siglo de la cirugía. «El primer paso». Director: Wolf Dietrich. Chicago 1899. Un médico irlandés, el doctor J.B. Murphy, descubre como la tuberculosis pulmonar puede ser combatida con medios quirúrgicos.

17.30.— La abeja Maya. Dibujos animados.

18.20.— La búsqueda del Nilo. «Descubrimiento y traición». Intérpretes: Kenneth Haigh, John Quentin, y Seth Adagala, etc. Burton y Speke llegan a Zanzibar con el fin de comenzar su viaje contratando a un famoso guia. Sufren fiebres y fatigas en la jungla. Los porteadores se amotinan y huyen. En Taborah organizan la expedición con el fin de encontrar el lago Tanganika. No consiguen su propósito de alcanzar la playa norte lo que les impide saber si fluye algún río en esa dirección.

19.15.— Informativo.

19.30.— Retratos del poder. «Mao». Segunda Parte. En 1949, Mao consigue el poder sobre todo el territorio continental chino y funda una República Popular. Inicia a continuación «el gran salto adelante», en intento de crear una gran industria. Pero las técnicas rudimentarias no le permiten conseguir su objetivo. Su última aportación política será la «revolución cultural».

20.00.— La clave. Presentación, largometraje y coloquio. Programa dedicado al tema del síndrome misterioso. Previo al debate acostumbrado se proyectará la película «Las truchas», dirigida en 1977 por José Luís García Sánchez.

00.15.— Despedida y cierre.

Espectáculos

«Mariana Pineda»

Antonio Agustín

El apoyo del verbo lorquiano proporciona un compensador dividendo poético a la endeblez dramática de «Mariana Pineda». Auca escénica partida ahora en tres estampas para contar, al modo popular (neopopular) el apasionado mundo de la subida al cadalso de «Marianita», mártir de su entrega femenina de más que treinta añera a la aureola del macho liberal, mártir de un silencio sin objeto cuando ya gracias a ella Pedro de Sotomayor y otros conspiradores habían puesto tierra de por medio entre su conjura y el poder real.

La bandera que la heroína de los romances borda induce a error. El poeta conocía de buena fuente que la heroína fue sólo carne enamorada, víctima de su propia condición de tardía amante.

La actriz no puede prescindir del zarzuelero andamio que Lorca montó en torno al personaje. Mariana Pineda obtuvo de Lorca la tierra firme de su verso, , pero el poeta dejó sin descifrar claramente los rasgos en que la protagonista debía desenvolver el personaje.

Sacó a Mariana del run-run granadino y verso a verso la vistió sin alcanzar a crear uno de sus grandes personajes femeninos.

Las aleluyas ni definieron la vergüenza ni el silencio de Mariana. El personaje no es el personaje y el cartoné se extiende a las demás figuras del retablo. Pedrosa es un Scarpia de pacotilla, juez injuriado, visto como policía opresor, despreciando su lado de aspirante al amor, al huerto de Marianita. El hermano de las niñas que pueden ser sus hijas, tampoco da el nervio comprensible para rivalizar con el huído macho liberal...

Siempre que se pone en pie la obra lorquiana afloran esas incoherencias, esa carencia de nervio dramático. Muchas son las actrices de pretensiones a las que el personaje se les va de las manos. La razón está en que no hay personaje que llegue a sus manos realmente. Las estampas impresionan. El ingrediente lírico y de lámina, la ilación escénica ahí está. Pero no hay drama, es solamente ilustración a la narración incompleta de algo que debió resultar una atardecida triste en la Granada rota de una España rota.

«Mariana Pineda» tenía su quid panfletario, su miajilla de intencionalidad parateatral.

Esose desinfló y se quedó pasado. Falta la capacidad de eco en la olla de los teatros

Adolorida con un hogar en drama Maruchi Fresno hizo con el dominio de una tristeza congénita una buena Angustias. Manuel Torremocha, impecable en el tópico del «malvado» Pedrosa.

Centrando el retablo, Carmen de la Maza. Actriz que se encierra desde cánones tradicionales a levantar una Mariana de la Libertad que se queda sin letra para apoyar la Mariana de la pasión tardía y con exceso literario para rescatar en el terreno de la feminidad entregada una Mariana de carne y hueso.

Muchas calidades académicas en Carmen de la Maza, una gran sensibilidad, puesta con excelente intencidn a dar vida al personaje torturado de principio a fin del cuento.

La puesta y la dirección, excelente. Aunque la escena simplifica en exceso los elementos, con dura tramoya para la última estampa.

La formación actúa tutelada por el Ministerio de Cultura.

¡LA ACCION COMENZO EN LONDRES, CRECIO EN HONG-KONG... Y EXPLOTO EN AMSTERDAM!

Palacio AVENIDA

RICHARD EGAN · LESLIE NIELSEN · BRADFORD DILLMAN · KEYE LUKE · GEORGE CHEUNG
PRODUCTOR EJECUTIVO RAYMOND CHOW DIRIGIDA POR ROBERT CLOUSE TECHNICOLOR · PANAVISION

¡FUE CAZADOR Y PRESA... Y LUCHABA SOLO!

COMPLEMENTO:
«UNA MUJER SOLA»

LA MEJOR PELICULA PARA EL LOCAL MEJOR SITUADO

HOY
ESTRENO

¡POCAS VECES LA TRAMA HA ALCANZADO IMPACTO TAN VIOLENTO E INCONTENIBLE COMO EN ESTE PODEROSO THRILLER!

¡SU GRAN ESPECTACULARIDAD ES SOLO COMPARABLE A LA ACCION SIN LIMITES QUE PRESIDE CADA SECUENCIA!

EMILIANO PIEDRA distribución

ISABELLE ADJANI • SAM NEILL en

POSESION

Un film de ANDRZEJ ZULAWSKI

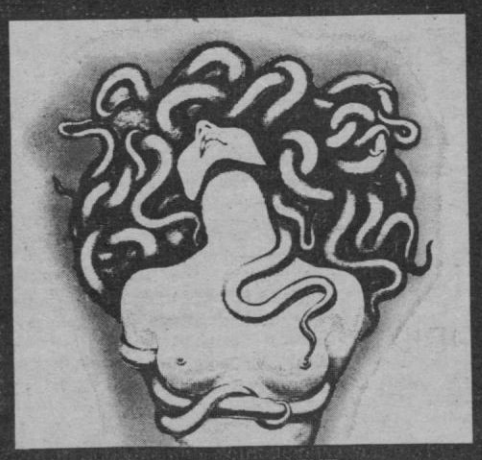

HEINZ BENNENT
Efectos especiales CARLO RAMBALDI

PRIMER PREMIO INTERPRETACION FEMENINA
FESTIVAL CANNES 1981

Palacio de la Prensa
EL CINE

HOY
ESTRENO

UNA MUJER POSEIDA SEXUALMENTE POR...???

¡LA PELICULA QUE HIZO GRITAR AL PUBLICO DEL FESTIVAL DE CANNES!

ATENCION AL HORARIO:
3'20 - 5'45 - 8'10 y 10'35
NOCHE

CLASIFICADA MAYORES 18 AÑOS

M.C.D. 2022

Señor Camuñas, déjeme decirle

Catalina G. Madaria

De la comparecencia que hizo ayer en el Congreso, ante la Comisión Parlamentaria del control del ente público (RTVE), su director general José María Calviño, dimos extensa información. Permítanme hoy, a las 24 horas, que pueda echar balones fuera y comentar cosas, anécdotas, que ayer, por falta de espacio y también porque no es bueno mezclar lo importante con lo nimio, dejamos en el tintero.

Seguramente la ineficacia del planteamiento que hizo el portavoz del Grupo Popular, Gabriel Camuñas, hicieron buenas muchas de las cosas que nos dijo el Sr. Calviño. Pero Sr. Camuñas, déjeme decirle que usted se pasó. Se pasó cuando cometió la falta de respeto de decir, sobre la aparición de Juana Ginzo, gran profesional de la radio, en el programa «Buenas noches», que, «sólo su presencia ante las cámaras era un atentado estético». Se pasó usted demasiado, Sr. Camuñas; usted tiene que aprender a ser más humilde y reconocer que todo el mundo no puede ser igual de guaperas que usted; que no todo el mundo ha estado tan bien alimentado como usted, «nimiedad» que se refleja hasta en la estética del individuo, y que, a lo mejor, los feos tienen un cerebro tan hermoso que muchos guapísimos quisieran. Se pasó, Sr. Camuñas. De verdad, hay que aprender en este país a respetar a la gente; guapos y feos, tontos y listos. Hay clases sociales, ¿recuerda?, y mucho me temo que con políticos como usted cada día se va a notar más la diferencia.

En resumidas cuentas usted ayer en el Congreso no dijo nada. Y al decir esto quiero decir que no dijo nada importante. Se limitó a pedir explicaciones de unos programas que, en su moral, muy respetable para nosotros, no encajaban.

Usted tiene, Sr. Camuñas, una erótica con el programa «Buenas noches», que dirige y presenta Mercedes Milá. Se refirió a él unas cuantas veces, siempre en plan acusatorio. Lo definió «como el programa que sirve a los defensores del aborto», y le acusó, escandalizado, de haber escuchado en otra de sus emisiones que «el 10 por 100 de la población era homosexual y que el 40 por 100 lo han practicado alguna vez», aunque tuvo buen cuidado de advertir que «no sucedía así en su grupo parlamentario». Mire, Sr. Camuñas, no vamos a hacer desde aquí una defensa de la homosexualidad, lo que sí vamos a hacer el recordarle que debe usted aceptar que hay dos millones de homosexuales en este país, grupo social que, aunque no le sea grato, no debería ser olvidado por los partidos políticos.

Arremetió contra el programa sobre «los militares de la República»; atacó a Ramón Colom, director de «Informe semanal», con la poca y mala ironía de que fue capaz; nos dijo que tampoco le había gustado el programa sobre la Cárcel Modelo, de Barcelona, ¿ha ido usted a visitarla?, por favor, hágalo. En resumidas cuentas acabó llamando a los programas de televisidn «botafumeiro a favor de las tesis socialistas». Y hasta preguntó el por qué de eliminar de la programación de TVE el programa «300 millones», uno de los peores programas de la historia.

Mire usted; Sr. Camuñas, yo no entiendo nada. No se puede entender, de verdad, que usted recomendara al Sr. Calviño «que no trabaje tanto y que se ponga malo», cuando se le debe exigir una dedicación absoluta a su trabajo, que pagamso entre todos los españoles. Y menos en un momento en que le debía haber pedido que aclare de una vez por todas ese maremagnum monetario que existe en nuestra televisión. Atáquele por otras cosas, que motivos tiene, pero documentado, constructivo, pídale responsabilidades bancarias, exíjale transparencia en su gestión. Y después, si no le satisfacen sus explicaciones, húndale, si puede, que ese es su trabajo desde el partido de la oposición. Ayer Sr. Camuñas, perdió usted la oportunidad de su vida.

Ladrad, malditos

Antonio Pizá

Si hasta ahora sintonizar la radio era instalarse en una discoteca, con menoscabo de Mozart y hasta de Frank Pourcel, a partir de ahora poner la radio puede ser como instalarse en la perrera. Puede, porque ya está sentado el precedente: acaba de editarse en España un single con «música» de perros, es decir, con ladridos, del que es principal intérprete Wonder Dog, un perro con «superpoderes». El disco, que ya ha tenido un gran éxito internacional, contiene dos temas en los que la voz «cantante» la pone un perro con sus ladridos y que a decir de los expertos tiene un profundo sentido musical. Las canciones nos refieren la historia de cuando Bark Kent, reportero de «La Gaceta de Ladridos», es picado por una pulga radioactiva que le transmite superpoderes, pasando a convertirse en «Wonder Dog», la réplica canina a Superman, y que decide introducirse en el mundo de la canción. Qué cosas.

Me temo que a pesar del «profundo sentido musical» de ese chucho, seguiré prefiriendo a Mozart, que quieren que les diga. O incluso si me apuran, a Julio Iglesias y apurando mucho hasta a Bertin Osborne que es como una oveja en guapera. Nuestro refranero venía asegurando secularmente que por dinero, baila el perro. Ni por pienso se le ocurrió al refranero decir que canta. Ni por dinero, ni por un hueso de primera mano. Porque el perro, tiene un montón de excelentes cualidades, que duda cabe. Pero cantar, lo que se dice cantar...

Este es un país de ciudadanos cabreados y desvelados por los ladridos de los chuchos del vecino del quinto, que nos dan la noche, mal rayo los parta, animalitos. Y ahora sólo nos falta que a este «concierto» se una el de los nenitos del vecino del quinto poniendo a tope el tocadiscos con las últimas novedades de perro cantante. Demasiado para el cuerpo.

El precedente es peligroso, porque el nuestro es un país de mimetismos desmadrados y basta que algo extranjero sea un éxito, para inundar de inmediato el mercado de horteras imitaciones, parodias, remedos. Por ejemplo, el filón de la nenita Nika Costa, ha inundado España de nenitos y nenitas y hasta grupos infantiles decididamente estomagantes. Ahora sólo nos falta que el panorama se nos llene de superperros cantantes y la principal tentación vendría de parte de los perros de famosos. No quiero ni pensar el «lanzamiento» discográfico y televisivo de los perros de Julio Iglesias, de Víctor Manuel, de Sergio y Estíbaliz, de Rocío Jurado... De momento Juan y Rocío, y Manolo Escobar, han lanzado a sus nenitos. Ahora sólo les falta que den una patada en los costillares a sus perros para que se pongan a ladrar y todo se quede en familia, lo mismo que han estado pellizcando —supongo, pero no se me querellen si no es cierto— a sus hijitos para que se pusieran a cantar.

Forzosamente, tan singular novedad, ha de remitirnos a la época de los primeros gramófonos ¿recuerdan?. Era la inefable estampa de «La voz de su amo». Con aquel perrito perpetuamente sorprendido ante la maravilla de que la voz de su amo saliese por aquella trompa en forma de tulipa. Ahora se han invertido los papeles y es al amo a quien le corresponde escuchar la voz de su perro. En todas las escuelas de periodismo, se enseña que el que un perro muerda a un hombre, no es noticia. Que la noticia es que el hombre muerda al perro. Pues bien; de implantarse la moda de los perros cantantes, puede que a no tardar la «noticia» se produzca al fin. Es decir, que personas hasta la coronilla —quien sabe si hasta hidrófobos— la emprendan a mordiscos contra los nuevos ídolos de la canción. Y si no, al tiempo.

Quedarse fríos

En Japón acaban de obtener el récord de frío experimental. Ha sido en la Universidad de Tokio a base del criostato, naturalmente tratándose de Japón, más eficaz del mundo. El récord anterior lo obtuvo Alemania Federal, otro que en investigación y eficacia marca pautas. De momento, el récord japonés constituye una nueva herramienta para sus experiencias en el campo de la superconductividad. Quiere eso decir, que de un modo u otro a la larga los japoneses inundarán el mercado con un nuevo producto. Mientras, aquí en España en Badajoz estábamos a diecinueve grados bajo cero. El nuestro no era un frío de laboratorio, sino absolutamente natural, que nosotros, saliendo de lo que nos llueve o lo que nos cae, ni pum. Nuestro frío batía el récord europeo, marcando a la misma hora diez grados por debajo de Estocolmo, nueve por debajo de Helsinki, cinco por debajo de Moscú. Este récord europeo de frío casi nos remite a aquel triunfalismo que nos hacía inaugurar cada dieciocho de julio la mejor clínica de Europa, el mejor pantano, la más moderna factoría. ¿Quién dice, todavía, que no somos Europa? No estamos en el Mercado Común, eso sí, pero estamos tiritando. Luego en verano, seremos la sartén de Europa y podremos freir huevos sobre el asfalto, sin necesidad de encender la lumbre, que somos así de extremosos y desmadrados. O sea que somos decididamente Europa: en invierno su nevera, y en verano su sartén. Cualquier año España obtendrá el récord mundial del frío absoluto y no será por ninguna universidad, sino por el hombre del tiempo. Mientras simultáneamente el campo pide indemnizaciones por las sequías y por las inundaciones, y ahora mismo, todavía, no sabemos si el bichito que mata procede del aceite o del tomate. Qué país.

A. P.

Personal

Jaime Jiménez

● MANUEL SANTOLARIA, viejo amigo, veterano del periodismo radiofónico y colaborador de este periódico —es el responsable de la sección «Con mayúscula», del suplemento dominical—, es un hombre inquieto como pocos, trabajador infatigable y un ámante formal y fiel del Arte. Pues bien, Manolo, ahora, el 1 de marzo, va a inaugurar una galería de arte, «Kromyussa», ubicada en la calle del Agua. Y debuta con una colectiva de postín: Caty Juan de Corral, Coll Bardolet, Francisco Gaita, Beatriz Anglada, Coll Sotomayor, José Deudero...

● JOAQUIN RANERO, director comercial del Casino, estaba ayer eufórico, feliz, satisfecho. El Torneo de bridge que comienza hoy, con más de un millón de pesetas en premios, ha tenido una enorme aceptación entre los aficionados, y ha obligado al equipo de Joaquín, a hacer una pre-selección. En total, participarán más de cien parejas.

● PEDRO VENTAYOL, delegado territorial del Ministerio de Sanidad y Consumo, comentaba el otro día, en la toma de posesión de Andrés Crespí, que en Baleares tenemos un médico por cada trescientos habitantes, cuando la Organización Mundial de la Salud aconseja que sea, como mínimo, de mil habitantes por médico.

● YURI BLOSHANSKI, ginecólogo de Moscú, ha manifestado que el llamado «parto en el agua», es un método muy peligroso en la práctica tanto para la madre como para el niño. Según el citado especialista, cuando la mujer está sumergida en el agua, no existe la posibilidad de controlar el latido del corazón del feto, ya que los aparatos que existen en la actualidad no funcionan bajo el agua. Además, se corre el peligro de que el niño pueda infectarse en el medio acuático, ya que resulta un ambiente insuficientemente esterilizado.

● RAPHAEL, nos cuenta nuestro compañero Delphi, que estuvo ayer fotografiándole, «está hecho un chaval de veinte años. Un poquitín más grueso, si quieres, pero continúa siendo «el niño». Y por supuesto, siempre según la versión de Delphi, tan majo como siempre.

● CARLOS LARRAÑAGA, algo apartado ahora, del cine, se ha convertido en el manager de su mujer, Ana Diosdado, de la que ha dicho que «Ana es lo mejor que me ha sucedido en mi vida».

Baleares

el diario de las islas

Palma de Mallorca
Redacción, Administración y Talleres:
Polígono de La Victoria
Gremio Silleros.
Teléfono: 201112 (8 líneas)
Oficinas en Palma
Paseo Mallorca, 9 - B, 1.º
Telf. 231177 - 235940
Depósito Legal 1956

Director: Pablo Llull
Redactores-jefe: Antonio Pizá y Miguel Moreno
Jefes de sección: Lorenzo Ripoll (Deportes) Jesús Cor (Sucesos)
Fotografía: Juanet y Cosme Vives

Administrador: Víctor Horas
Jefe de Publicidad: Gabriel Calafell

Edita: Medios de Comunicación Social del Estado (MCSE)
Paseo de la Castellana, 272. MADRID-16
Director Gerente: Antolín de Santiago
Directora Técnico de Prensa:
Malén Aznarez
Director Económico Administrativo:
Florencio Ahumada

M.C.D. 2022