EDITADO POR M.C.S.E.
Avda. Generalísimo, 142
Madrid

PALMA DE MALLORCA
Miércoles, 14 de mayo 1980
Precio: 20'— pesetas

Baleares

"el diario de las islas"

Director:
ANTONIO PIZA

FUERTES TENSIONES EN EL PUERTO DE PALMA

Durante el día de ayer la conflictividad laboral se centró en el puerto de Palma que fue escenario de tensiones y enfrentamientos entre estibadores y fuerzas de la Guardia Civil, al tratar de impedir aquellos que las empresas descargasen los buques por sus propios medios según había autorizado el Gobierno Civil.

Paralelamente y durante todo el día, estuvieron reunidos el delegado de Trabajo y portavoces de la Coordinadora Nacional de Estibadores, desplazados expresamente a Palma con el gobernador, con el fin de llegar a una solución negociada del conflicto en el que se han visto implicados otros puertos como los de Valencia y Barcelona. En la foto, un grupo de estibadores, fuera de los muelles, tras ser desalojados por la Guardia Civil.

(Foto Toni Maldonado)

Hoy se decidirá la fórmula de retransmisión por TV. y Radio

SE PREPARA EL DEBATE POLITICO

El Gobierno remitirá el próximo sábado al Congreso de los Diputados la comunicación que dará origen al debate político del próximo día 20, según informaron en la Junta de Portavoces del Congreso de los Diputados, reunida ayer los representantes del Gobierno.

Sobre el desarrollo de dicho debate político, la Junta de Portavoces, ha tomado el acuerdo de que se inicie con la intervención del presidente del Gobierno. Tras ella, y después de un descanso, intervendrán ,durante 20 minutos, los distintos grupos parlamentarios, en orden inverso a su importancia numérica en cuanto a diputados.

A continuación habrá un turno de réplica y después si lo estima oportuno, podrá intervenir el Gobierno. Tras ello se formularán las correspondienets propuestas de resolución por los grupos parlamentarios.

Respecto a la fórmula de retransmisión del debate por radio y televisión, José Bono, secretario de la mesa ha informado a los periodistas que hoy, miércoles, se reunirá de nuevo la junta de portavoces para tratar este tema, pero que en la reunión de ayer el Gobierno había formulado una propuesta, consistente en que todos los días del debate haya un programa especial en la primera cadena, a paritr de las 11 de la noche, de una hora y media de duración, con un resumen del debate.

José Bono alegó que socialistas y comunistas, con apoyo de otros grupos, propusieron que el debate se emitiera en directo por la segunda cadena de Televisión y por Radiocadena Española, y que el programa especial que se difundiera por la primera cadena de TVE y por el primer programa de Radio Nacional, tuviera una mayor extensión que la pedida por el Gobierno, y que se adelantara su hora de emisión.

Los socialistas debatieron la situación política y la estrategia para el día 20

MADRID. (Europa Press).— El grupo parlamentario socialista se reunió ayer durante más de tres horas y media para debatir la situación política y fijar la estrategia de dicho grupo parlamentario de cara al debate político del próximo día 20.

La reunión, que se ha celebrado en el palacio del Congreso, se ha iniciado con una exposición general de Felipe González, secretario general del PSOE. A este respecto, Felipe González ha manifestado a Europa Press que en dicha exposición ha hecho un análisis de la situación tanto desde el punto de vista político (hablando de la crisis del Estado, distanciamiento de la sociedad de las instituciones, de la necesaria democratización de la Administración como de la situación socioeconómica e internacional).

Felipe González ha agregado que el grupo parlamentario se ha mostrado de acuerdo, con las tesis mantenidas por él, y ha habido tentaciones desde la pormenorización sectorialista a la globalización de los temas, pero, en esencia, se ha estado de acuerdo con el planteamiento inicial hecho por Felipe González.

(Continúa en página 24)

REGISTRO CIVIL UNICO PARA MALLORCA

El ministro de Justicia, Iñigo Cavero firmó ayer la orden correspondiente por el que se establece en nuestra ciudad el Registro Civil único de Mallorca, en el que convergerán la mayoría de los servicios hoy existentes.

La concesión a la isla de este Registro Civil único —hasta ahora sólamente se había establecido en Valencia y Barcelona— permitirá agilizar la tramitación de documentos aparte de otro sinnúmero de beneficios

- REDACTADO EN PALMA EL NUEVO PLAN DE EDUCACION ESPECIAL.
- MIKI SAWADA, ILUSTRE DAMA NIPONA FALLECIDA EN MALLORCA.
- SON SAN JUAN TENDRA ESTE AÑO UNA JUNTA CIVIL DE GOBIERNO.
- SECRETARIA DE ESTADO DE TURISMO. 80 MILLONES PARA PROMOCION.
- LAS ZANJAS DE TELEFONICA DESTRIPAN SON ARMADAMS.
- EN PAG. 3, "AQUI LA NOTICIA".

SUCESOS

ATRACO A MANO ARMADA EN LA CAJA POSTAL DE EL TERRENO

Se arrojó al mar una pasajera del buque correo de Barcelona

Al paso

¿MARTES Y TRECE?

A saber el por qué de la mala fama del martes y trece. Yo creo que en el fondo es más bien un tributo a la tradición. Como las serenatas de la noche de las vírgenes, como la rúa, como los crisantemos del día de difuntos. Si el martes y trece echó fama de gafe, de fecha nefasta, los partidarios de perpetuar los rituales —siempre los hay— simularán precauciones y conjuros tontos para ahuyentar lo que ellos llaman el mal fario. Algunos periodistas buscarán una pareja que haya decidido su casorio en tan peliaguda fecha, para llevar «el acontecimiento» a sus páginas de local y preguntar a los novios si es que no son supersticiosos. Como si fuesen protagonistas insólitos de una temeridad excepcional, cuando en realidad yo creo que solo con el hecho de acudir a la sacristía ya hay bastantes síntomas de un optimismo a prueba de goma dos. Para mí el trece y martes, el martes y trece, es una fecha inocente de lo que se le imputa. Repasando efemérides, diccionarios de anécdotas y sucesos insólitos, apenas uno encuentra material para justificar la fama negra, el inveterado infundio.

Escribo esta entrega cuando ya puede decirse que el martes y trece está a punto de cumplir su breve ciclo. Repaso los teletipos del día ¿y con qué me encuentro? Con que una pandilla de mozalbetes en Madrid protagoniza una persecución policial a lo Chicago, asaltan el Banco Comercial con ensalada de tiros; profanan una Iglesia en Huelva, en medio de lo que se supone una orgía de drogatas; atracan a un viandante en Bilbao en pleno día; asaltan un pub de Barcelona; algunas violaciones por aquí y por allá, innumerables desvalijos de domicilios y robos de coches; andanzas de navajeros; asaltos a comercios diversos... una huelga que paraliza por lo menos nueve de los más importantes puertos del país... en Palma sin ir más lejos ensalada y zafarrancho con los portuarios y fuerzas del orden con algunos en Son Dureta, atraco a una sucursal bancaria del Terreno con botín, las denuncias de siempre... y los consabidos atracos a farmacias en diversas capitales, con el consiguiente botín de anfetaminas y recaudaciones.

Por lo demás nuestros pesqueros siguen apresados por los moros, la Bolsa sigue bajando, todo amaneció un poco más caro que el día anterior, la primavera no acaba de consagrarse, se protestaron infinidad de letras, hubo algunas suspensiones de pagos y quiebras, los políticos siguen haciendo cábalas sobre el día «D», el Gobierno vasco sigue diciendo que hay que acabar con el terrorismo, el país ha dado un paso más hacia el crecimiento cero, y lo de ingresar en el mercado común sigue en globo. Y todo el país, como ayer y como mañana, sigue viéndolo todo negro.

Es decir, que ayer martes y trece ¿qué les decía? no pasó nada que no fuese habitual y cotidiano. Y hasta Abril Martorell sigue instalado en la crisis, y en su vicepresidencia. España y el Mariscal Tito, son tan fuertes, que pueden permitirse una agonía interminable, sin precedentes, histórica, no hay cuidado. Y para que un día en este país merezca ser señalado con piedra negra, hace falta mucho más que un inocente martes y trece.

ANTONIO PIZA

DISTURBIOS ESTUDIANTILES EN SEUL

SEUL (Corea del Sur) Unos 500 estudiantes de la universidad de Yonsei se manifestaron por las calles de Seúl exigiendo la derogación de la ley marcial y en demanda de rápidas reformas democráticas. Los estudiantes tuvieron enfrentamientos con la policía antidisturbios. — (Telefoto Efe-Upi).

M.C.D. 2022

A LA MESA DEL SENADO

Gregori Mir Mayol, senador por Mallorca, perteneciente al Grupo Parlamentario Socialista del Senado, al amparo de lo establecido en el artículo 129 del vigente Reglamento Provisional de la Cámara, formula al Gobierno la siguiente pregunta, para la que ruega contestación escrita:

Por su condición geográfica, Mallorca tiene unos recursos económicos limitados, siendo uno de ellos el del agua, tanto la que destina para el consumo humano como el destinado a la producción agraria. Estudios recientes coinciden en señalar que en un futuro no muy lejano la escasez de agua puede ser un problema insoluble de no llevarse a término una política que contemple una planificación de las pocas reservas aun disponibles así como una política de racionalización del consumo actual. Consideramos que los recientes acuerdos entre la Administración y el Consell General Interinsular van dirigidos en este sentido.

Ante esta situación parece lógico que las reservas disponibles sean destinadas sin más demoras a solucionar las necesidades más prioritarias, y muy especialmente las que presenta el sector agrícola, el cual debería de ser objeto de especial atención debido a la singularidad geográfica —progresivo encarecimiento del transporte con la Península— y, también, para el mantenimiento del equilibrio socio-económico del conjunto de la Isla.

De los muchos problemas que afectan al sector agrario mallorquín uno de los que piden urgente solución es el del uso y abastecimiento del agua. Muy especialmente se debería dedicar urgente atención a la salinización progresiva de las aguas subterráneas utilizadas para los regadíos. Esta salinización, en determinadas zonas, parece ya irreversible. En todo caso, hasta ahora no se ha encontrado la solución para evitar que la salinización vaya en aumento y que se tengan que cerrar pozos, provocando la desaparición de ricas zonas productivas. La prohibición de nuevos alumbramientos, la instalación de depuradoras y otras medidas que ya han sido tomadas por la Administración, no han conseguido los resultados que se esperaban, entre otras razones porque el consumo humano y suntuario —piscinas y jardines— provocado por las excesivas explotaciones turísticas que existen en las Islas ha ido en aumento.

En determinadas zonas de las Islas, como por ejemplo en Campos del Puerto, la salinización ha alcanzado grados muy altos, causando el cierre de pozos a la imposibilidad de ampliar la producción agrícola y ganadera. Por otra parte, en la citada zona, la Administración llevó a término una investigación sobre los recursos acuíferos, encontrando reservas al parecer abundantes, concretamente en la zona denominada "Son Grau". Hasta el presente, estas reservas no han sido destinadas a paliar los desastres de la salinización que se producen en Campos del Puerto.

Por todo ello, y por ser uno de los más graves problemas a que tendrá que hacer frente la agricultura mallorquina en un próximo futuro, el senador infraescrito pregunta al Gobierno:

—¿Cuál es la política del Gobierno al progresivo aumento de la salinización en determinadas zonas de Mallorca?

—¿Tiene intención el Gobierno destinar el pozo de titularidad estatal ubicado en la zona de Campos del Puerto, denominado "Son Grau", para paliar en lo posible el proceso de salinización que sufren muchas explotaciones agrícolas de aquel término municipal?

—¿Tiene en estudio el Gobierno alguna forma de indemnización para aquellas explotaciones agrícolas de la Isla que se ven obligadas a comprar agua potable para el consumo animal debido a que la propia de las explotaciones no puede ser utilizada por ser dañina?

Palacio del Senado, 6 de mayo de 1980.

GIBRALTAR, VERSION INGLESA

PUEBLO

El señor Faulkner, del "The London Ilustrated News", dice: Gibraltar ha sido británico doscientos setenta y cinco años; español, sólo doscientos setenta y seis, y antes árabe, durante setecientos veintisiete... Nada sugiere que deba ser devuelto a Marruecos...". Esta exposición de ignorancia histórica está dirigida a probar que quien más derecho tiene a Gibraltar, después de Marruecos es Inglaterra.

Vamos a ver lo que dice este señor: cree que Marruecos extendía su soberanía por España en la época árabe. Mal empezamos.

Los árabes que dominaron España durante unos cuantos años, desde fuera, eran los califas de Damasco, que dominaban "también" en Marruecos. Luego, a partir de Abderramán I de hecho, y desde Abderramán III (929), de derecho no hubo una soberanía "árabe" sobre España sino que los musulmanes españoles ejercieron su propia soberanía sobre su tierra, con excepciones muy poco duraderas; por ejemplo, el imperio almorávide, que antes había conquistado Marruecos. Es decir, que, con esos paréntesis, de los setecientos años que el señor Faulkner señala a los "árabes" quedan muy pocos en los que la España musulmana —y Gibraltar con ella— estuviera sometida a una soberanía extranjera, exterior a la propia España. Por supuesto, el aventajado "historiador" inglés no habla para nada del reino visigodo que, con capital en Toledo, acaba incorporando por conquista a los bizantinos las tierras andaluzas, e incluso plazas en Marruecos.

En realidad, hay que disculpar esta ignorancia porque queda mucha gente que no ha sabido depurar lo que significa "moro" en la realidad de hoy y lo que designa esta palabra en las fuentes históricas. Los "moros" de la reconquista denominaban "rumis", e incluso "francos", confundiendo la denominación "romano" con "cristiano", a los españoles cristianos. Hablábamos hace poco de las elucubraciones "moriscas" de nuestros cantantes andaluces, pero se supone que un señor que escribe en el "Ilustrated" debe saber algo cuando le publican.

Debiera ser más crudo Inglaterra tiene Gibraltar porque ha sido en los últimos tiempos más fuerte que España. Ha ampliado el ámbito de la plaza aprovechando hasta las epidemias y las guerras. Ha sido más astuto porque ha conseguido —exactamente igual que en Irlanda del Norte— crear una población artificial, para que formen una mayoría de señoritos contrabandistas o señoritos terratenientes, trasplantados desde cualquier punto del imperio, y a los que ahora no hay quien aparte de la prebenda las propiedades o la subvención. Hay que decir eso y dejar la historia tranquila y no atormentarla para que se adapte a los que queremos. Más ilustración y menos fotos, señor Faulkner.

AEMILIUS

PRENSA Y DEMOCRACIA

«DIARIO 16»

La mejor defensa que se puede hacer de un juez, la más digna ayuda que desde un periódico se puede tender para contribuir a la necesaria credibilidad del poder judicial, es combatir las leyes injustas, dar razones para su inmediata derogación y así librar a los tribunales de su obligación de aplicarlas.

Ayer se hizo pública la sentencia de la Sala Segunda del Tribunal Supremo por la que se condena al director de "El País", Juan Luis Cebrián, a tres meses de arresto y a una multa de 50.000 pesetas, como autor de delito de desacato a la autoridad. Esta tipificación de "desacato" se refiere a ciertos contenidos de un editorial publicado en dicho periódico con fecha de 9 de abril de 1978, con el título "Prensa y democracia".

Hemos repasado detenidamente este comentario editorial y hemos de decir que no vemos en él más que una aplicación exigente de esa indiscutible filosofía con la que hemos comenzado este comentario: se combate a unas leyes injustas, no a quienes por razón de su función han de aplicarlas.

En el "desacato" a una setencia por parte del editorial de "El País" creemos que lo que en realidad subyace es un profundo "acatamiento" a lo que es, y sobre todo a lo que en una democracia debe ser la más alta de las funciones jurídicas, como es la judicial.

No se ha medido adecuadamente la importancia de una sentencia como la que acaba de recaer sobre Juan Luis Cebrián. Un medio como la Prensa, ya suficientemente advertido de que la libertad informativa encuentra cada vez más trabas en nuestro país, acusará ahora un golpe de terrible poder admonitorio sobre la totalidad del aparato informativo de la democracia. El razonamiento de la clase periodística ante la condena de Juan Luis Cebrián no va a ser otro que éste: si esto le ocurre al director de uno de los más influyentes diarios españoles, ¿qué puede ocurir a los periodistas de otros órganos con cabecera menos llamativa?

Se está engendrando miedo a la libertad de expresión e información y esto tiene consecuencias nefastas sobre el desarrollo de la democracia. Comienza a no saberse, frente a una máquina de escribir en la redacción de un periódico, que es más peligroso, si cometer un delito o informar sobre él, si conspirar contra el Gobierno o dar cuenta de ello a la opinión pública, si intentar evadir joyas de valor histórico —véase la absolución de la duquesa de Franco— o cumplir con la obligación de que el pueblo español lo sepa. No hace falta subrayar la gravedad de este hecho.

EL TIEMPO LIBRE DE...

JOSEP MELIA

ABC

El valor del tiempo —como el de cualquier otra "cosa"— depende directamente de su escasez Dicen que Einstein ya explicó su teoría de la relatividad en función de la relatividad misma del tiempo, la propia expresión "tiempo libre" es un esfuerzo suplementario de relativización respecto de otro tiempo, que inevitablemente también es relativo, pero que resulta comparativamente más tasado,e ncorsetado y estándar. ¿Algo así como si existiera un tiempo que corre deprisa, el que se entrega a los demás, y un tiempo más lento y personal, que es el que nos reservamos para nosotros mismos? Eso es lo que se me ocurriría a mí desde mi personal manera de apreciar la cosas. No se me oculta, sin embargo, que hay muchas personas a las que les ocurre exactamente al revés. Que viven el "tedio lento" del trabajo y el frenesí alocado de la búsqueda de la diversión. Ya se ve que son maneras incompatibles de ver el panorama...

Este pequeño prólogo debe servir para que se vea que una de las razones de mi "tiempo libre" es "perder = ganar" el tiempo pensando en todas estas cosillas. Soy un hombre disperso, como buen mediterráneo, obseso por una curiosidad universal y panteísta. Pensar en el valor del tiempo, ante una chimenea encendida o frente al mar, en mi casa de Alcanada, me parece una ocupación envidiable. Quiere decirse, en una palabra, que me encanta aburrirme. Es decir, tratar de captar el tiempo sin límites, sin dimensiones. Y supongo que es por efecto de la propia escasez de mi tiempo, porque a fuerza de vivir el otro tiempo en plenitud, atado a la vorágine de la vida, me evado en busca de la otra dimensión del tiempo, de las horas lentas, de la lucha contra el reloj y contra el calendario.

Aparte de estas cavilaciones pero congruentemente con ellas, soy hombre de varias e inconstantes aficiones, disperso también en la ociosidad. En un plano referencial diré que me encanta jugar las cartas, coleccionar pintura, y elefantitos de piedras claras, leer, caminar por el monte.

En la práctica, no obstante, la metafísica escasez de mi tiempo me ha ido acostumbrando a que lo que se nos permite no es hacer nada —que es lo que me gustaría—, sino admitir que descansar es cambiar de trabajo —cosa que no deja de ser una hermosa frase, pero que filosóficamente es una necesidad y conduce a que la vida se esfume sin que nos demos cuenta de que pasa. Por lo demás, a ver si llegan pronto las vacaciones de verano y puedo salir al mar, antes del alba, para pescar al volantín frente a los acantilados de Farruix, en mi querido y siempre presente país de Alcortá...

LOS SESENTA AÑOS DEL PCE

EL PAIS

En el mes de abril de 1920 una serie de discusiones y enfrentamientos en el seno del Partido Socialista Obrero Español produjo la escisión que creó el partido comunista. Su base esencial en aquel momento, y la razón para que se separase del tronco marxista del PSOE, era la adhesión al ejemplo de la revolución rusa, que había sucedido tres años antes, y a la Tercera Internacional: es decir, a la base revolucionaria y al internacionalismo proletario. El PCE, que celebra ahora el sesenta aniversario de su fundación, parece cada vez más lejos de aquellas tesis que justificaron su fundación y de otras como la dictadura del proletariado o las doctrinas del leninismo. Estas han transmigrado, a su vez, a otros partidos menores, considerados por el PCE como "grupúsculos" o víctimas de la "enfermedad infantil del comunismo" (el izquierdismo, según el propio Lenin), pero que se aferran a la nomenclatura comunista, a la ortodoxia y a la pureza original. No tienen hoy peso real en la vida del país. Tampoco lo tuvo, ni en 1920 ni durante mucho tiempo después, el partido comunista, que se mantuvo durante años con un número de afiliados que osciló entre 5.000 y 10.000, que sólo llegó a los 400.000 votos dos años después de proclamada la República y que colocó catorce diputados en el Parlamento de 1936 gracias a la coalición del Frente Popular. Pero el Frente Popular fue en gran parte obra suya, como lo había sido en Francia y en la guerra civil su ascenso inmediato en afiliados se debió a una capacidad organizativa, a un optimismo práctico y a una definición clara de objetivos. No sería un fenómeno único: otros partidos comunistas europeos —Francia, Italia— crecerían en la especial forma de guerra civil que fue la segunda guerra mundial: durante la lucha contra la ocupación alemana, en la organización de la resistencia.

Hay una psicología del hombre comunista que incluso transita por encima de la dificultad de ser que pueda tener un militante para seguir los distintos avatares de la ideología del partido: hay un compuesto de fe, de seguridad, de optimismo histórico, de heroísmo personal, de disciplina y de organización que han conseguido sacarlo adelante y hacerlo sobrevivir a las persecuciones más duras y a las circunstancias más adversas. Ha sido y es la víctima predilecta de todas las contrarrevoluciones, y hasta ahora las ha traspasado siempre. Todas estas virtudes de los tiempos difíciles pueden ser especialmente funestas cuando el resultado de su análisis le conducen al error

Baleares
AÑO XLI
N. 12.803
DEPOSITO LEGAL P.M. 1958
REDACCION, ADMINISTRACION Y TALLERES: Rª MALLORCA 9 - B, PALMA
DIRECTOR: ANTONIO PIZA. Tel. 23 21 86
REDACCION
ADMINISTRACION } 23 59 40* (tres líneas)
TALLERES
PUBLICIDAD 23 11 77
SUSCRIPCIONES . 23 57 10
CIERRE 23 11 77

DESCUENTO DE LETRAS EN 48 HORAS

Avaladas por banco, sin límite de cantidad. También descontamos letras a constructores, proomtores, procedentes venta pisos, apartamentos, locales comerciales, urbanizaciones, etc. Tramitación rápida.

Información: Teléfono (96) 322.17.20.

Aeropuerto de Palma de Mallorca

CONVOCATORIA

Se convoca Concurso-Oposición para cubrir las siguientes vacantes, dependientes de la Dirección General del Organismo Autónomo «Aeropuertos Nacionales».

DOS MECANICOS 1º MANTENIMIENTO
Especialidad en Electrónica

Las solicitudes, se encuentran a disposición de los interesados, en la Sección de Personal del Aeropuerto.

Límite admisión instancias día 4 de Junio próximo; fecha examen día 13 de Junio.

Composición Tribunal y requisitos generales publicados en el Tablón de Anuncios del Aeropuerto.

Palma Mallorca, 8 Mayo 1980

EL DIRECTOR DEL AEROPUERTO

—Pedro Meaurio Juanmartiñena—

M.C.D. 2022

AQUI, LA NOTICIA

LAS FIESTAS DE SAN SEBASTIAN

Ya en varias ocasiones se han llevado a la Permanente cuentas relativas a las pasadas fiestas de San Sebastián. La oposición municipal había pedido y hasta «in voce» se les había prometido una cuenta global de dichas fiestas.

A la Permanente de hoy se lleva otra cuenta, ésta de 144.000 pesetas.

Se confía en que UCD solicite de nuevo la famosa cuenta globalizada.

ACERAS: CALA MAYOR

El porcentaje de caídas y demás tropiezos producidos por el estado de las aceras de Cala Mayor, han motivado que a una de las aceras se la conozca ya como la «quebrantahuesos»...

¿Recuerdan ustedes aquellos de «un peu de pitié pour le pauvre petit Petiot»?

Sería recomendable que los de Vías y Obras pasearan por dichas aceras durante unas horas.

Se acerca el verano. ¿No podemos sentir, además del deseo de una buena acerca para los palmesanos, el deseo de ofrecer unas aceras transitables a los turistas?

¡Un peu de pitié!...

LA CNT DE MAHON NO ESTUVO EN BARCELONA

En contra de lo publicado en ocasión del Congreso que la CNT celebró en Barcelona en el pasado mes de abril, recogiendo las informaciones de un portavoz autorizado de la CNT de Palma. (secretario de «prensa y propaganda») informa el secretariado de Oficios Varios de la CNT de Mahón, que **«nadie estuvo presente en nombre de la CNT de Mahón en dicha conferencia de Barcelona y que, además, moralmente condenamos los más que dudosos manejos de quienes no han vacilado en promover una escisión —o cuando menos intentarlo— en nuestra organización sindical».**

El citado secretariado de la CNT de Mahón, al tiempo que señala el retraso con que recibieron la información a que aluden, añaden que «asumimos los acuerdos recaidos en el V Congreso confederal», y «falso» lo declarado por el citado portavoz.

CURSILLO DE CIENCIAS SOCIALES EN LA ESCUELA DE MAGISTERIO

Hoy, miércoles, finalizará en la Escuela de Magisterio un Cursillo de Ciencias Sociales, organizado por el departamento de esta materia, que se inició el pasado lunes. Estaba dedicado a los alumnos de tercer curso de la especialidad y ha contado con la presencia de personal del Instituto de Ciencias Especiales de Valencia y de los grupos Garbí y Germania de dicha ciudad, especializados en la investigación de las Ciencias Sociales desde el punto de vista didáctico y de contenidos históricos. Las sesiones de trabajo se han desarrollado entre las 4 y las ocho de la tarde.

LAS MOTOS ESTACIONADAS EN SON DURETA

Resulta incomprensible que con el amplio estacionamiento gratuito habilitado en Son Dureta, la inmensa mayoría de vehículos de dos ruedas que van por allí se resistan a usarlo aparcando motos justo a un lado de la entrada y armando un auténtico lío en el que ellos mismos no se aclaran ya que las máquinas estacionadas en último lugar impiden la salida de las que han llegado antes. Por si lo dicho anteriormente fuera poco, algunos, a pesar de la prohibición expresa existente y de las continuas llamadas de atención por parte de los celadores dejan las motos encima de la pequeña acera de separación existente entre los dos carriles. Y como ya decíamos antes, aquí sí que no se puede alegar falta de espacio.

REUNION DEL COMITE-ANTI OTAN

Para mañana jueves está previsto se reuna, en los locales de la Obra Cultural Balear, el Comité Anti-OTAN, en convocatoria enviada a la FSB-PSOE, PCIB, PSM, MCI, PSOE y PTI, y a las centrales sindicales de Comisiones Obreras, Unión General de Trabajadores y sindicatos USO, STEI, SLMM, y a la Unió de Pagesos. Igualmente han sido invitadas la Coordinadora de Asociación de Vecinos, el Grupo Objetor de Conciencia, la Coordinadora de Abogados Laboralistas, el GOB, la Obra Cultural Balear y el grupo Terra i Llibertat, e Inese «intentando cubrir toda la realidad organizada de la ciudad en lo que se refiere al movimiento obrero y ciudadano».

Este comité presentará como orden del día un primer punto sobre la adhesión a la «Jornada antinuclear» a celebrar entre el 25 de este mes y el 1 de junio; jornada que tiene carácter internacional y que ha recibido ya en nuestro país el apoyo de la Coordinadora de Comités Antinucleares y el Encuentro de Asociaciones de Vecinos a nivel estatal.

Un segundo punto se refiere al debate sobre la continuidad de este comité Anti-Otan en Mallorca.

EL CIERRE DE LAS GASOLINERAS, EN «MESA REDONDA, 1»

Hoy por la noche, en el programa periodístico «Mesa redonda, 1», que se emite a las 22'30 en onda media por Radio Popular, se debatirá en profundidad un tema de palpitante actualidad: el cierre de las estaciones de servicios los domingos y días festivos. Responderán a las preguntas de los reporteros el presidente de la Asociación de Estaciones de Servicio; Miguel Miralles, de la Asociación de Consumidores de Baleares; Felipe Blázquez, de UGT y el representante de los transportistas.

MUSICA DE LES ILLES OCCIDENTALS

El «Centre Internacional Escarré per a les Minories Etniques i Nacionals», «CIEMEN), organiza, su delegación en Mallorca que dirige el profesor Jaume Corbera, la Primera Muestra de «Música de la Mediterrània. Illes Occidentals» a celebrar del 26 de este mes al 1 de junio.

Se trata de una muestra de Cançó popular de nuestra isla, Menorca, Eivissa y Formentera y de Córcega y Cerdeña. Los recitales se celebrarán en Ciutat (plaça Major), Manacor (Polideportivo) y Pollença (Claustro de Santa Domingo). Se incluyen también diversas conferencias sobre la temática de la canción popular campesina y una proyección de filmes sobre los bailes mallorquines. «Biel Majoral» e Isidor Marí intervendrán también en disertaciones acerca de la música popular de Mallorca y de Eivissa y Formentera, respectivamente. Diversos intérpretes corsos y sardos se desplazarán también a la isla para participar en esa interesante muestra cultural.

La organización cuenta con la ayuda económica del Consell de Mallorca, que ha otorgado una subvención de 100.000 ptas. y de una entidad de ahorro, por la cantidad de medio millón de pesetas.

El CIEMEN, en el ámbito del Estado español, tiene como presidente al actual regidor del Consistorio de Barcelona, Felip Solé Sabaris, del PSC-PSOE, y cuenta con delegaciones en Catalunya, Illes, País Vasco y Galicia. El pasado año la delegación isleña organizó una «Muestra de tejidos artesanales mallorquines, en la Casa de Cultura.

EL AVION QUE SALIO DE LA PISTA

El lunes, a las 10 de la mañana, cuando sobre el aeropuerto de Son San Juan, caía un fuerte aguacero, aterrizó un DC-8 de la Compañía Spantax, con 250 pasajeros procedentes de Madrid. En la maniobra de aterrizaje, el avión salió unos 15 metros de la pista dentro de la zona de seguridad, no hubo que lamentar ningún tipo de problemas personales ni el avión sufrió el más mínimo rasguño, a pesar de que, la pista, estuvo largo tiempo cerrada. La causa, está aún sin determinar, pero se piensa que el estado de la pista a causa de la lluvia, hubiera podido influir.

LEGALIZADA LA ESCUELA MATA DE JONC

Con fecha del pasado ocho del presente mes ha quedado legalizada, a todos los efectos, la escuela Mata de Jonc. Como todos nuestros lectores sabrán por las múltiples noticias aparecidas sobre los distintos medios de comunicación de la isla sobre el futuro del centro docente en cuestión, éste ha tenido serios impedimentos para conseguir ser reconocido.

La noticia nos fue facilitada por personal perteneciente a la Escuela y a la vez también nos comunicaron que la misma, al menos por el momento, no recibirá ningún tipo de subvención.

UNA PISTA DE TRIAL MOLESTA

Ya hace muchos años que el terreno situado entre el colegio San Cayetano y la carretera de Génova se ha convertido en un lugar donde habitualmente se viene practicando el deporte motociclístico del trial, sin embargo de un tiempo a esta parte un grupo de motoristas se ha vuelto muy madrugador puesto que a horas intempestivas ya comienzan los ruídos de los motores. Bien está que se practique el deporte pero también hay que pensar en el vecindario.

UNA PELIGROSA SALIDA DE COLEGIO

La Escuela de Formación Profesional situada en la confluencia de las calles Fray Luis de León, Menorca y Paseo Mallorca, constituye un serio peligro tanto para los colegiales como para los automovilistas que dada la anchura de la calzada suelen circular a una velocidad considerable. Curiosamente en un punto tan conflictivo como es esta salida de este centro docente nunca hay ningún guardia que regule el peligro mientras que en otros muchos lugares los hay siempre. Realmente no se entiende.

UNA ATRACCION DOMINICAL

Todos los domingos y festivos se convierte en una auténtica atracción una pequeña barquita que, manejada por control remoto, se pasa, accionada por los dueños, horas y más horas evolucionando en las aguas de la dársena del Portitxol. Decimos que se ha convertido en una auténtica atracción dominical puesto que las personas que se detienen para observarla durante un largo rato se cuenta por decenas siendo algunas de ellas ya habituales «clientes» del espectáculo gratuito.

EXPEDIENTE CON MOTIVO DE LA ASISTENCIA MARITIMA PRESTADA POR EL BUQUE «CALA RATJADA»

El Juez Permanente de Auxilios, Salvamentos y Remolques de Baleares, ha hecho saber que por medio de su Juzgado se ha instruído expediente con motivo de la asistencia marítima prestada, el día veinticuatro de marzo de este año, por el buque «Cala Ratjada», con matrícula de Palma de Mallorca al «Ramón Luisa» de Almería.

El motivo de la publicación en el Boletín Oficial de la Provincia es que todos aquellos que se consideren interesados se personen en el mencionado juzgado antes de treinta días a partir de la publicación.

DESTROZOS NO REPARADOS EN LA CALZADA

La plazoleta que se encuentra situada al final de la calle Rosselló y Cazador, donde arranca la desviación de las carreteras de Soller y Valldemosa, ha quedado con el piso totalmente destrozado después de haberse efectuado en la zona algunas reparaciones. Lo cierto es que en las cercanías todavía se encuentran operando brigadas de obreros pero el parcheo del lugar hace tiempo que ya podría haber sido realizado puesto que allí las obras terminaron hace mucho.

Si se continúa levantando el piso de las calles y se tarda tanto en cubrirse de nuevo con asfalto llegará el momento en que toda la ciudad será un solo bache.

EL VIERNES SE CONSTITUYE LA ASOCIACION DE INGENIEROS AERONAUTICOS DE BALEARES

El próximo viernes, en los salones del Hotel Palas Atenea y con la presencia del sub-secretario de Aviación Civil, señor Fernando Piña, será constituída la Asociación de Ingenieros Aeronáuticos de Baleares. Según está previsto el presidente de la nueva Asociación será el señor Emilio Ayams.

TRABAJOS DE ARTESANIA

En el Palacio Doms, calle de la Almudaina, se inauguró ayer tarde la muestra de trabajos realizados por personas de la tercera edad. Figuran en la exposición verdaderas maravillas.

Permanecerá abierta durante diez días.

A la apertura asistirán autoridades municipales y la entrada es libre.

... Y AQUI, LA IMAGEN

ATENCION, BACHE...

Mientras llegan nuevos elementos de señalización y damos con uno que al igual que los que advierten de los badenes, los escalones laterales y los arcenes peligrosos, avise de los baches, nuestro Ayuntamiento usando tres de las innumerables vallas metálicas que se utilizaban antiguamente en las obras —¡qué tiempos aquellos!— ha protegido el bache de la plaza Santa Catalina Thomás.

Dicha plaza, en la que nuestra ciudad levantó un monumento a las pintadas con la colaboración de D. Antonio Maura, es una sufrida parcela palmesana bastante céntrica privada de la circulación normal.

Recogemos con agrado el artilugio por medio del cual ignoramos si se protege el bache contra los ciudadanos o a estos contra el bache. Sea como sea, hemos de poner una vez más de relieve la rapidz con que se adoptan las medidas pertinentes.

En estos mínimos detalles es donde más y mejor se aprecia el exquisito planteamiento del cuidado de las calles de Palma. Naturalmente, no se escapará a ningún lector la circunstancia de que la plaza es muy anterior a las últimas elecciones municipales celebradas en el país. La herencia, ya se sabe.

(Foto VIVES)

Día 12 número premiado
1.232
Un Horno Eléctrico
LA PRIMAVERA
DE RADIO BORNE Y MUEBLES VERD

M.C.D. 2022

Por técnicos especializados

SE HA REDACTADO EN PALMA EL NUEVO PLAN DE EDUCACION ESPECIAL

Durante toda la semana pasada han celebrado en Palma unas sesiones de trabajo sobre "Diseño curricular de Educación Especial", un grupo de técnicos en el tema, coordinados por la Dirección General de Educación Especial del Ministerio de Educación.

Tuvimos mucha suerte en encontrar a estos especialistas ya que únicamente habían llegado de todas las provincias de España para trabajar y sólo trabajar. Esta vez la suerte nos acompañó y pudimos incluso fotografiarles y entrevistarles.

Estos técnicos de educación especial, elegidos por el INEE, llevan trabajando más de un año en este proyecto, y proceden de distintos centros de la Educación Especial de todo el país.

UN GRAN OBJETIVO

—¿En qué consiste este proyecto?

—Este proyecto forma parte de uno de los grandes objetivos del Instituto Nacional de Educación Especial: el Diseño Curricular en la Educación Especial Básica. La solución económica y la planificación organizativa cuentan como los otros grandes objetivos del INEE.

—¿Cuándo estará terminado este trabajo?

—El proyecto consta de cuatro fases. Su puesta a punto y perfeccionamiento va a constar de varios años.

—¿Cómo son estas cuatro fases?

—En mayo de 1979 se empezó a elaborar la primera parte del proyecto. Consistió en la recogida de experiencias curriculares de los distintos centros de Educación Especial del país. Al mismo tiempo el INEE reunió en Madrid a un gran número de profesionales y se elaboraron los postulados generales de la Educación Especial y las principales necesidades. A raíz de este encuentro se eligieron a unos técnicos como coordinadores del trabajo de las distintas áreas en los más diversos puntos de España y éste fue el principio de la segunda fase. Actualmente estamos estudiando la secuenciación de objetivos de conducto y ritmo de aprendizaje en la evolución psicodinámica del sujeto de educación especial. La tercera fase, que se iniciará en enero de 1981, trabajará la experimentación controlada del Diseño Curricular elaborado. A la vista de los resultados de la experimentación la cuarta fase tendrá por objeto la elaboración de metodologías específicas, y la generalización del Diseño Curricular o entrega del mismo a todos los profesionales.

—¿Qué están haciendo durante estos días?

—Hemos ultimado la segunda parte del diseño, y estamos matizando este trabajo. También, esta reunión es el punto de partida de la tercera parte del Curriculum, consistente en la secuenciación de objetivos de conducta y ritmos de aprendizaje del niño de 5 a 7 años.

DEFICIENCIA E INADAPTACION

—¿Qué trascendencia puede tener este estudio para los centros de Baleares?

—No se trata de Baleares, se trata de toda España. La Administración sensibilizada por los problemas de la deficiencia e inadaptación se planteó la imperiosa necesidad de elaborar en este nivel educativo el diseño citado debido a la inexistencia de este tipo de trabajos. En América y otras naciones avanzadas ya hace tiempo que trabajan en este tipo de Diseños Curriculares. A nosotros nos sirven de referencia y documentación. Por ello, creemos que va a ser un instrumento útil para orientar a los profesores y centros en la praxis de la educación.

—¿Por qué han venido precisamente a Mallorca?

—Cada dos o tres meses los coordinadores de área del Diseño se están reuniendo en distintos lugares de España, coincidiendo con la procedencia de cada uno de ellos: Castilla, Galicia, País Vasco... Esta reunión ha sido en Palma de Mallorca, dado que el director pedagógico del Centro Príncipe de Asturias para niños deficientes, es coordinador del área del INEE. Además, se intenta poner en relación a los distintos equipos, ya que los técnicos o coordinadores de área no trabajan en solitario, sino unidos a un grupo de profesionales elegidos por ellos. Estos equipos aglutinan casi un centenar de profesionales de todo el país. Durante estos días el equipo ha trabajado en Baleares, profesionales de varios centros, han tenido ocasión de conocer directamente la labor de diversos equipos a través de sus representantes, y aportar directamente sus sugerencias y críticas al desarrollo del proyecto.

—¿Se cuenta con la parte práctica para estos trabajos?

—El Diseño Curricular es principalmente de conocimientos, sin que olvidemos el ámbito efectivo de importancia vital en el desarrollo del niño, pero de difícil objetivación de cada a la experimentación y cuantificación de los resultados. Paralelamente se está realizando un Diseño Curricular de praxias. Queremos hacer notar, también, que está prevista la supervisión continua por expertos de varias Universidades españolas y extranjeras. Por último queremos agradecer el apoyo y la ayuda que hemos recibido en Palma de Mallorca, tanto por parte de la Inspección Técnica de Educación de "Sa Nostra", de la Cadena Sol y del equipo Plástica y Pretecnología que coordinados por el INEE funciona en Baleares.

Mateo CLADERA

Josep Juan, doctor en Historia:

LAS CRISIS AGRICOLAS DE LA EDAD MODERNA REPERCUTEN EN LA ECONOMIA DE MALLORCA AUN HOY

No quiso opinar sobre el tema Tuñón, a pesar de pertenecer al departamento

Ayer en la Sociedad Arqueológica Luliana, el doctor en historia, perteneciente al Claustro de la Universidad de Palma de Mallorca, Josep Juan Vidal, pronunció una conferencia bajo el título de «Les crisis agrarias a Mallorca durant l'Edat Moderna». Con tal motivo sostuvimos una breve entrevista al objeto de que el mismo conferenciante nos manifestara lo que contó ante el público debido a las repercusiones que ha tenido esta época en la actual.

El tema de la conferencia es el mismo que el doctor ya trató con motivo de su lectura de tesina hace ahora seis años.

—¿Porqué escogiste este tema para tu tesina y ahora para tu conferencia?

--Basicamente yo comenzé a estudiar la agricultura, o mejor la historia de la agricultura en Mallorca durante los siglos XVI, XVII, XVIII, cuando estaba preparando la tesina y desde el primer momento me di cuenta de un hecho muy singular, concretamente, de que en este periodo de tiempo más de la mitad de las cosechas de cereales que se recogieron en nuestra isla fueron totalmente deficitarias y ruinosas para nuestro campo.

Este hecho ha sido el causante en buena parte de que Mallorca tenga ya desde hace mucho una dependencia del exterior en cuanto a abastecimiento.

—¿Puedes concretarnos un poco el tema de la conferencia y los puntos a los que te referirás?

--En primer lugar haré un estudio de la evolución de la producción donde cabe señalar que todos los pequeños aumentos que se produjeron fueron seguidos de grandes retrocesos, que continuaron hasta el siglo XIX.

El segundo aspecto a contemplar en la charla serán las fluctuaciones de la demografía que están intimamente relaccionadas con las épocas de mejor o peor cosecha lo que tiene lógica ex-

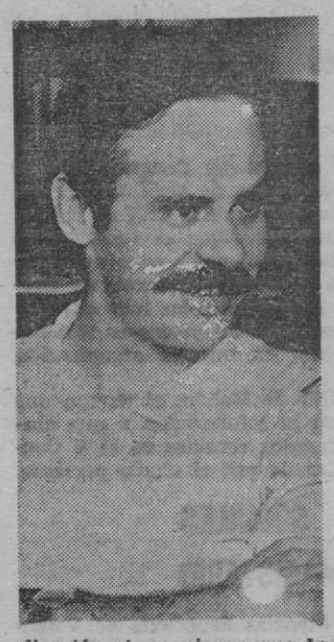

plicación si se piensa que la mayor parte de la población eran jornaleros lo que hacía que al disminuir las cosechas no encontrasen trabajo. Se encuentran páginas completas de los libros de las parroquias relacionando los muertos por pobreza en las épocas de mala cosecha. Esto demuestra claramente que la producción cereal de la isla era un claro determinante de los aumentos de población.

Por último trataré el tema del acoplamiento de las cosechas con la necesidad de importación de la isla derivada de una necesidad enorme de consumo.

Ya finalmente haré un breve análisis de la politica importadora que ha tenido una gran repercusión en los precios y en la financiación.

—¿Qué repercusiones tienen estas crisis de los siglos pasados en la economía de ahora?

--La más importante de todas ellas es que hasta el momento debido a estas crisis Mallorca no se ha podido industrializar lo que ha motivado diferencias respecto a otros puntos del país en el trasvase de gentes desde el campo a las ciudades y a los núcleos industriales.

Lo dicho anteriormente es algo que condiciona de forma indiscutible toda la economía de l aisla aún hoy en día.

—¿Sociológicamente cuál es la consecuencia más importante que se saca de la crisis de la Edad Moderna?

--Pues que entonces las clases bajas fueron las que lo pasaron realmente mal. Hasta 1820, que es hasta donde yo he llegado a profundizar en mis estudios, se puede decir que estas clases sufrían una seria merma demográfica cada vez que la climatología o las plagas provocaban una mala cosecha.

Al hablar con alguien relacionado con el departamento de historia de la facultad de Filosofía y Letras de nuestra ciudad la pregunta sobre Tuñón de Lara y su rechazo por parte de la Gestora de la Universidad era obligatoria. Francamente nos sorprendió que no quisiera dar su opinión al respecto pero también hay que considerar es lógico al ser un tema que ha sido muy debatido y en el que nadie quiere comprometerse.

Macia RIERA
Foto: C. VIVES

Apuntes de un Reportero Viejo

De vez en cuando, gastronomía

ABSENTA: EL VIEJO Y MALDITO «PERNOD»

En lo más alto de la estantería de un viejo bar he descubierto dos viejas botellas de "Pernod" auténtico, del de 68 grados. El dueño me las ha vendido como quien se quita un peso de encima: "Las tengo aquí desde que abrimos el café, hace más de veinticinco años". Ennegrecidos los frascos, descoloridas las etiquetas, las viejas botellas son dos joyas, casi diría dos incunables. Comparadas con las de "pernod" que actualmente se venden hay que encontrar la diferencia —sabor y fuerza aparte— en los detalles importantes: las actuales marcan bien visible una graduación de 45, mientras que las antiguas pregonan el terrorífico 68; el lema de las botellas modernas dice "anís surfin" mientras que en las antiquísimas se puede leer "extrait d'absinthe", o sea bien claro "extracto de absenta".

Absenta. Diabólica bebida, es un alcohol aderezado con ajenjo, cuna y origen de todos los aperitivos, siendo así que es el más antiguo que se conoce e incluso en algunas lenguas, como la alemana, al ajenjo o a su derivada la absenta le llaman "wermut". El ajenjo, antes de convertirse en bebida de gurmets, fue hierba medicinal, en épocas alabada y en otras despreciada. En los proverbios de Salomón, al referirse a la mala mujer, puede leerse que "sus labios destilan miel y su fin es amargo como el ajenjo..."

Como vino aperitivo ya era conocido de los romanos "vinus absintathus", y como bebida embotellada comercialmente comenzó a fabricarse en 1796 en Francia, en Couvet (Jura), por la casa "Pernod Fils", que dio definitivamente nombre al alcohol destilado con ajenjo. Se dice que Verlaine fue víctima de esta bebida realmente mortífera y que en ella reside toda la causa de su tragedia. Verlaine, en efecto, fue cantor entusiasta de la absenta,

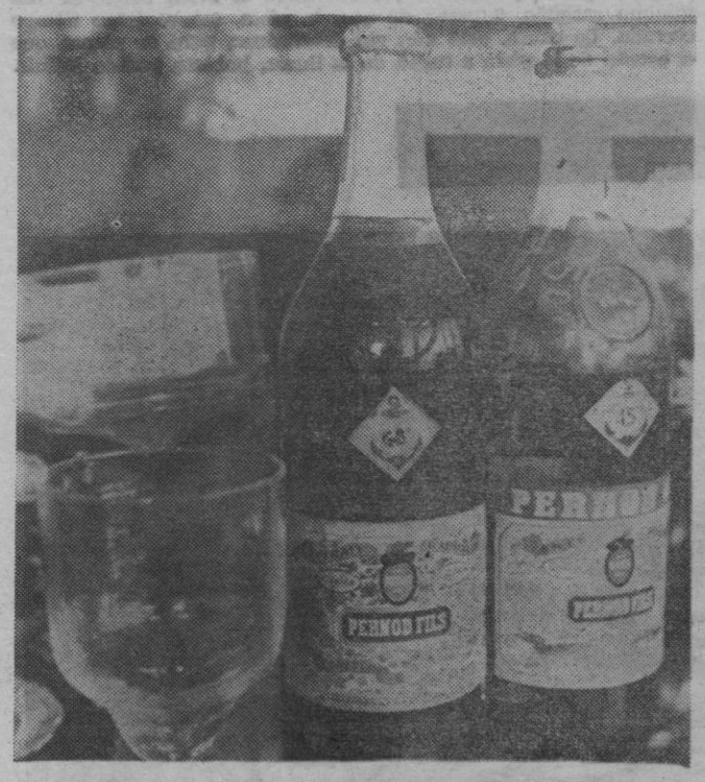

En el centro, la vieja botella, la de 68 grados, junto a una de las actuales. A la izquierda, la auténtica copa de absenta, con el vaso superior ligeramente levantado para que se aprecie el embudillo. — (Foto Juanet)

del "pernod", que él llama "hada verde" por el color que adquiere al mezclarse con agua:

"Bois pou oublier!
L'absinthe est une
qui porte la lune
dans son tablier..."

También consta que Heinrich Heine y Alfred de Musset fueron ilustres bebedores de absenta, entre otros muchos que le dieron a este singular aperitivo rango de bebida literaria.

La absenta de Pernod se dejó de fabricar en Francia en 1916, como consecuencia de una ley todavía en vigor que desautoriza todos los alcoholes para beber con una graduación superior a los 48 grados. En España se siguió fabricando todavía unos años más, siendo "pernod" de excelente calidad, autorizado y vigilado por la firma original francesa. Finalmente, también aquí se transformó en el anisado de 45 grados que hoy todavía está al alcance de todos.

No así mis dos viejas e impagables botellas, descolgadas de la antiquísima tabern-

---

El "pernod" o extracto de absenta, que no hay que confundir con su hijo menor el "patis marsellés" tan en boga, ha de ser objeto de una complicada y larga preparación lo que hace que su uso como aperitivo se convierta en un ritual.

Para tomarlo se habrá de disponer de la adecuada copa que se distingue de todas las demás por el vaso agujereado que la corona y que es pieza aparte. El vaso superior lleva un minúsculo agujero en el centro a modo de pequeño embudo; en este recipiente se colocará el agua helada junto con dos cucharadillas de azúcar en polvo. Lentamente, el agua azucarada irá goteando sobre el "pernod" que de antemano se habrá escanciado en la copa inferior y que finalmente será la que el bebedor se lleve a los labios. He visto añadir al "pernod" algún cubito de hielo para enfriarlo aun más, dado que es difícil encontrar a mano agua debidamente helada. El sistema puede servir como emergencia, pero lo justo y adecuado es que el "pernod" se mezcle gota a gota con el agua que vaya diluyendo el azúcar desde el casquete superior. Se procurará siempre que sean cuatro partes de agua por una de absenta.

De esta forma, en la espera del azucarillo que va pasando delicadamente desde el embudo al recipiente final, la toma de este aperitivo se prolonga y hasta se saborea su perfume de antemano y se consigue, quizá sin que sea este el propósito primitivo, que el "pernod" se consuma en cantidad más bien escasa y no todo el que la sed y el paladar demandarían.

Porque, eso sí, el "pernod" o la absenta siempre con mesura. Una vez al año quizá no haga mucho daño.

PABLO LLULL

M.C.D. 2022

Ha fallecido en Palma

«POR LA INSTITUCION QUE FUNDO MIKI SAWADA HAN PASADO MAS DE CUATRO MIL HUERFANOS»

(Shiniche Sawada, que ha venido para llevarse el cuerpo de su madre)

Adelantamos en nuestra edición de ayer y, en la página "Aquí la noticia", que la señora Miki Sawada, fundadora de la ciudad para huérfanos "Elizabeth Saunders", había muerto en Palma de Mallorca el lunes por la mañana. Ni que decir cabe que las llamadas a nuestra redacción en el día de ayer, por parte de las agencias de noticias de modo especial extranjeras, fueron numerosas, y todos ellos nos pedían una ampliación del tema.

Ayer tuvimos la ocasión de poder entrevistar al hijo mayor de la famosa dama japonesa que ha muerto en Palma. El hijo se llama Shiniche Sawada, y al recibirnos, pudimos ver las huellas de una triste noticia, pero contestó a nuestras preguntas con serenidad, todo ello con la ilusión de servir, dijo, a un periódico de la isla en la que su madre había encontrado la muerte. Supimos después que, en el hotel donde se hospeda llovieron las llamadas para poder entrevistar al señor Shiniche.

UN IMPORTANTE POLITICO

El patriarca de la familia, se llama Renzo Sawada un extraordinario político japonés. Fue "viceminister" en su nación y obtuvo después las plazas de embajador en Francia, primero y, en los Estados Unidos después. Dicha familia es muy popular y conocida en el Japón y más cuando la madre —la que falleció el lunes en Palma—, fundara la ciudad para muchachos huérfanos con el nombre de "Elizabeth Saunders Home". La familia tuvo cuatro hijos, Shiniche, Hisau, Akira y Emi.

—¿Por qué se encontraba su madre en Palma?

—A mi madre le gustaba mucho viajar. De continuo estaba volando. Había venido dos veces a España pero ninguna a Mallorca, y en este último viaje, tenía mucha ilusión por llegar a esta isla. En su última etapa antes de llegar aquí, estuvo con el grupo en Sevilla, en aquella ciudad se encontró algo indispuesta con 39 de fiebre pero hizo lo posible por llegar a la isla y aquí murió, con este deseo suyo de llegar a Mallorca.

MAS DE 4.000 NIÑOS

—Su madre ha sido fundadora, según noticias que tenemos, de una gran institución en el Japón, como es el "Elizabeth Saunders Home".

—¿Cuántos niños han pasado por la institución?

—Más de cuatro mil, todos ellos niños sin familia, que se han educado en el centro y después se les ha buscado un lugar para desenvolverse en la vida. Este fue el tema de la película que, sobre la institución, se realizó en el Japón. La película se llama "Over the seven seas". También fue difundida por la cadena de televisión IBS.

—¿Cuántos años lleva la institución trabajando?

—Precisamente el año pasado celebramos el treinta aniversario, y durante todo este tiempo, muchos son los niños que han estado en el centro recibiendo formación.

—¿Quién sustituirá a su madre?

—Mi madre era en el "Elizabeth" el todo, la directora, la que ponía todo su dinero, etc. Será difícil encontrarle un sustituto para ocupar el cargo.

—¿Cómo era su madre?

—Una mujer muy activa que pensaba mucho con el bien a los demás. Por otra parte le gustaba mucho viajar. Siempre pensé que no moriría en el Japón y así ha sido.

No debemos molestar más *al señor Sawada, mientras* está preparando el papeleo para que el cuerpo de su madre, descanse para siempre en el Japón. Una muerte que ha sido muy comentada y sentida por los japoneses.

En la despedida, el señor Shiniche nos dijo que estaba muy contento del trato que había recibido en Palma de Mallorca, tanto por parte de los médicos de la Clínica Juaneda que habían atendido a su madre, como por parte del Hotel Son Vida, de su amigo Sato y de las instituciones oficiales.

MATEO CLADERA
(Foto: C. VIVES)

Shinichi Sawada hijo de la famosa dama japonesa que murió el lunes en Palma.

El conde de Barcelona se marcha hoy de Mallorca

«EL GOLF FOMENTA EL TURISMO»

Don Juan de Borbón, conde de Barcelona, saldrá hoy a primeras horas de la mañana de Palma a bordo de su yate «Giralda» hacia tierras peninsulares. Se cree que se dirige hacia Almería donde pasará unos días para regresar de nuevo a Mallorca, aunque no se sabe si lo hará por mar o por aire, ya que, en el caso de que pase en tierras almerienses unos días más, el «Giralda» regresará sin él a nuestra isla.

Don Juan ha concedido unas pequeñas declaraciones a nuestro diario, sin que ello suponga una entrevista, ya que por principio y siguiendo una pauta que se ha marcado desde la renuncia a sus derechos dinásticos, no concede ninguna.

Sin embargo nos ha precisado: **«Me encuentro en perfecto estado de salud después de mi intervención en Nueva York».**

«Como siempre, cada vez que vengo a Mallorca es para interesarme por el golf. Ahora estoy aquí porque estos días se juega la IV Challenge de golf que lleva mi nombre y está patrocinada por mí».

EL GOLF, BENEFICIO PARA EL TURISMO

—¿Cree, Señor, que el golf puede atraer más turismo a Mallorca?

—Realmente la afición al golf está muy extendida y practicada en todo el mundo, tanto que por el motivo de jugar este deporte se realizan multitud de viajes turísticos de cientos de miles de aficionados; Mallorca con su inmejorable clima y belleza puede y debe beneficiarse de ello, aun cuando en la actualidad existan cuatro campos de golf, éstos pueden ser escasos en la temporada de invierno, donde, por su clima no les es posible practicarlo, sobre todo en los países nórdicos. No hay, pues, que olvidar esta faceta tan importante para fomentar el turismo».

Don Juan de Borbón practica continuamente este deporte, como es de todos conocido, en el Club Golf «Santa Ponsa».

F. R.

MAÑANA SE PRESENTA LA ENCUESTA SOBRE LA APLICACION DEL DECRETO DE BILINGÜISMO

Mañana jueves, día quince, a las doce del mediodía tendrá lugar en la sede del Consell General Interinsular la presentación de la encuesta realizada por a Consellería de Educación y Cultura sobre la aplicación del Decreto de Bilingüismo en nuestras escuelas, la cual contempla los niveles de aplicación y las realizaciones al respecto por parte del Ministerio y la Consellería a través de la Comisión mixta encargada del tema.

Estarán presentes en el acto el conseller de Educación y Cultura, la delegada del Ministerio y otros representantes de la mencionada comisión.

EL CENTRO «CREIXENT» DE INCA, SUBVENCIONADO CON 300.000 PESETAS POR EL CONSELL DE MALLORCA

A las nueve de la noche de mañana jueves, en el Centro "Creixent" de Inca tendrá lugar una reunión sobre la problemática de la educación especial a la que asistirán los 24 alcaldes de la comarca, el conseller de Educación y Cultura, presidente de la Comisión de Cultura del Consell de Mallorca y delegada de Educación.

Por otra parte, se ha anunciado la concesión de una subvención de trescientas mil pesetas por parte del Consell de Mallorca al mencionado centro.

¡NIÑOS! ¡NIÑAS!

El programa infantil de vuestra

PRIMERA COMUNION

Payasos - Polichinelas - Ilusionistas, etc.

ESPECTACULOS BRAVO. S. A.

Plaza Olivar
Edificio Europa. 4.º-A.
Tel. 21 04 41

Club Náutico Portitxol

CONVOCA A SUS SOCIOS A LA JUNTA GENERAL EL DIA 26 DE JUNIO A LAS 20'30 HORAS

ASUNTOS A TRATAR

1.º Memoria, balance y cierre
2.º Elección presidente
3.º Presupuesto para el ejercicio siguiente
4.º Ruegos y preguntas

«BALEARES»

SEÑORA

proyecte a su gusto con la justa medida a su espacio.

EL NUEVO PROGRAMA zen FLEX PONE A SU ALCANCE 2000 SOLUCIONES A SU PROBLEMA

ES EL MAS EXTENSO EN MUEBLES MODULARES QUE JAMAS SE HIZO

VISITE NUESTRA MONUMENTAL EXPOSICION

jose FLEX
DISTRIBUIDOR
CALLE SAN MIGUEL

M.C.D. 2022

TURISMO

Aprobado el borrador de acción concertada con la Secretaria de Estado de Turismo

OCHENTA MILLONES PARA PROMOCIONAR MALLORCA

Para informar de los acuerdos adoptados en la última reunión de la Junta Directiva del Fomento del Turismo, ayer los señores Llonens, Manera y Tarragó convocaron una rueda de prensa en la que manifestaron que **"han sido muchos los pequeños temas tratados y uno de gran importancia para nuestra Sociedad, el borrador del convenio de la acción concertada con la Secretaría de Estado de Turismo".**

CASI 80 MILLONES PARA PROMOCIONAR LA ISLA

—El importe de la acción concertada viene a ser de unos 80 millones de pesetas, que se pueden dividir en cuatro grandes partidas. La primera, educacionales con agentes de viajes y periodistas, que asciende a unos 4,3 millones. La asistencia a ferias extranjeras, sera igual a la del pasado año. Es decir, visitaremos las mismas ciudades con la novedad de una importante manifestación que tendrá lugar, del 3 al 7 de diciembre, en Londres. A este capítulo se destinarán unos tres millones y medio de pesetas. Y en él se incluirán también las promociones especiales. Una de ellas, para nosotros, es significativa, pues será la primera colaboración que mantendremos con el Ayuntamiento de Palma: una promoción en Viana, que después se repetirá en nuestra ciudad con la participación de una representación de la capital austríaca. En el capítulo de publicidad —folletos, bolsas, etc.— se invertirán unos 5 millones de pesetas. Y por primera vez iniciaremos una campaña de radio en el Reino Unido, que representará 4 millones de pesetas. En el apartado de publicidad en contraportadas, unos 10 millones. Y finalmente nos queda reseñar las promociones conjuntas con tour operadores españoles y extranjeros.

Cambiando de tema, que otro día tendremos que ampliar, especialmente en lo que a promociones se refiere, nos señalaron los directivos de la Sociedad que ha presentado su dimisión como responsable de los actos a celebrar con motivo de cumplirse el 75 aniversario del Fomento, Vicente Santandreu. Dimisión que tiene carácter irrevocable y que ha sido aceptada por la junta directiva. Los motivos alegados por el señor Santandreu, bien sencillos: no está de acuerdo con los recortes presupuestarios.

Nos dijeron también que se habían recibido unas 12 peticiones de otras tantas subvenciones, pero que todas fueron rechazadas con la excepción de la ayuda económica al Festival de Música de Pollensa.

J. J.

Según el director general de Aeropuertos

«SON SAN JUAN TENDRA ESTE AÑO JUNTA CIVIL»

Los aeropuertos isleños se convertirán en unidades autónomas

Para asistir a la reunión del Comité de Aviación de la Federación Internacional de Tour Operadores, estuvo ayer en Palma por espacio de un par de horas el director general de Aeropuertos, José Luis Angulo, quien comentó que hace dos semanas mantuvieron un interesante cambio de impresiones con los miembros del Comité, que les entregaron una detallada información sobre los aeropuertos españoles. Informe con el que se pretende mejorar los servicios. **«Y esos informes han sido remitidos a todos los directores de los aeropuertos, quienes están elaborando ahora sus estudios con los que podremos pasar a resolver los problemas, por lo menos los más importantes señalados por los tours operadores. En el orden de preferencia tengo que citar la seguridad, retrasos, fluidez de tráfico y mejoras de los servicios».**

Señaló más adelante el señor Angulo, que no es cierto que exista —como manifestaron el día anterior los directivos de la Federación Internacional de Tour Operadores— un monopolio por parte de Iberia. **«Lo que ocurre es que, sencillamente, en su día se convocó un concurso subasta y fue ganado por esta compañía. Para atender, para mejorar el servicio de equipajes, Iberia ha invertido 7 mil millones de pesetas, y ahora va a invertir mil más, con lo que cabe esperar que también se resuelvan esos problemas apuntados por el Comité de Aviación y que nosotros ya conocíamos. Y si se ha mejorado extraordinariamente en el capítulo de puntualidad, es de suponer que ocurra otro tanto con el «handling».**

PALMA TENDRA ESTE AÑO UNA JUNTA CIVIL EN SON SAN JUAN

—¿Qué novedades hay sobre el proyecto de creación de juntas civiles para los aeropuertos españoles?

—Como usted debe saber, nuestra idea es la de conceder auténtica autonomía a los aeropuertos y que se organicen ellos mismos; a través de un consejo de administración en el que participarían autoridades provinciales y locales. Nosotros somos conscientes de la importancia que tiene, para un mejor funcionamiento, la descentralización, y estamos trabajando ahora en ello.

—En el caso concreto del de Palma, ¿en qué fecha podría ser una realidad esa junta civil o consejo de administración?

—Nosotros esperamos que pueda ser a finales del presente año. En la nueva estructuración, se unificarán los aeropuertos de Menorca, Ibiza y Mallorca, que se convertirán en unidades autónomas.

Sobre el tema de las relaciones con la Defensa Aérea, el director general de Aeropuertos dijo que se están celebrando una serie de reuniones de trabajo para limitar las competencias. **«Y existen ya una serie de acuerdos. Pero los casos más difíciles son los de los aeropuertos de Palma y Valencia. El primero por una razón de primera línea defensiva y el segundo por contar con una importante base aérea.»**

Sobre la huelga que desde hace unos meses ha paralizado los servicios de bares y restaurantes en Barajas, el señor Angulo dijo que sinceramente lamentaba lo que estaba ocurriendo, pero que existía de por medio un contrato que no se podía rescindir de forma unilateral. Señaló también que estaba al corriente de los éxitos que estaba cosechando en Son San Juan la cooperativa, y que se alegraba profundamente, pues redundaba en un mejor servicio al cliente.

Finalmente, dijo que en contra de lo que había señalado algún diario madrileño, no se habían frenado las inversiones previstas para los próximos años en los distintos aeropuertos españoles, sino que las partidas se habían aumentado: en cuatro años se invertirán unos 40 mil millones de pesetas.

JAIME JIMENEZ
Foto Maldonado

FINALIZO LA REUNION DEL COMITE DE AVIACION DE IFTO

«ES NECESARIA UNA MEJOR COORDINACION ENTRE TODOS LOS TOUR OPERADORES»

Ayer al mediodía, al término de la reunión de trabajo del Comité de Aviación de la Federación Internacional de Tour Operadores, los señores Alejandro Paschkes, Peter Drew y Hans Wagner, reunieron a los periodistas para informar de los temas debatidos, que ya nos habían adelantado la noche anterior. Las sesiones de trabajo, a las que no pudo asistir el director general de aeropuertos, señor Angulo, con el que almorzaron después los tour operadores, se desarrollaron en el hotel Victoria.

—Como ya saben ustedes, hace un par de semanas presentamos un detallado informe de los aeropuertos españoles a los señores Fernando Piña, José Luis Angulo, Ignacio Aguirre e Ignacio Vasallo, con los que mantuvimos un interesante intercambio de impresiones. Lo más destacable, entendemos nosotros, han sido las facilidades concedidas por la Administración española, que está concienciada de la importancia turística de los aeropuertos, y se presta al diálogo.

Explican después los ejecutivos de IFTO que el director del aeropuerto de Palma, Pedro Meaurio, les mostró ayer el plan de desarrollo de Son San Juan, que abarca desde ahora mismo hasta el año 2.000. «Nos ha manifestado —dicen— que la segunda pista podría entrar en funcionamiento el año 1982. Por cierto que nos gustaría destacar la colaboración y la comprensión que hemos encontrado en la persona del director del aeropuerto, que ha coincidido en que los tour operadores deberían estar presentes en las decisiones cuando estas afectan al número de vuelos, horas punta, etc.»

J. J.

Para el presidente de la Federación Internacional de Tour Operadores:

«HAY QUE DISTRIBUIR LOS VUELOS A LO LARGO DE TODA LA SEMANA»

Ayer, como se había adelantado desde esta sección, se reunió el Comité de Aviación de la Federación Internacional de Tour Operadores (IFTO), que en Palma van a estudiar una serie de problemas relacionados con la aviación y más concretamente con los distintos aeropuertos con los que mayormente operan los tour operadores.

Al frente de la expedición, el presidente de IFTO, Alejandro Paschkes, con el que hablamos antes de que diera comienzo la cena ofrecida por el Fomento del Turismo de Mallorca, el lunes por la noche. Cena a la que también, con los miembros del Comité, asistió el conseller de Comercio y Turismo.

"SON SAN JUAN HA MEJORADO"

Comienza diciendo el presidente de IFTO, que el Comité de Aviación es de reciente creación en el seno de la Federación, que viene funcionando desde hace un año aproximadamente. Su misión, la de tratar la calidad y servicios de los distintos aeropuertos turísticos.

—¿Se han notado las obras de mejora realizadas en Son San Juan?

--Para el Comité, lo más positivo ha sido la serie de reuniones que hemos mantenido con las autoridades españolas, que han prometido realizar y terminar las obras de mejoras que nosotros consideramos más importantes. Esto, en términos generales. Concretándonos al caso del aeropuerto de Palma, se ha notado un esfuerzo importante por ofrecer mejor servicio al pasajero. Aunque todavía se pueden mejorar sensiblemente la calidad de los servicios y, especialmente la entrega de equipajes, que continúa siendo lenta y problemática. El Fomento del Turismo ha elaborado un completo plan, que consideramos muy importante.

—¿Cómo funcionan los aeropuertos griegos, por ejemplo?

--Quiero volver a insistir que mientras en España los representantes de la Administración, concretamente los señores Fernando Piña y Aguirre Borrell nos han recibido y han aceptado nuestro informe, en otros paises como es el caso de Grecia no se ha prestado al diálogo, que siempre es positivo. Y por desgracia lo mismo ocurre en otros destinos turísticos de varios paises de cuenca mediterránea.

Manifiesta el presidente de IFTO, que para elaborar su estudio, que después entregaron a las autoridades españolas, se han chequeado a fondo prácticamente todos los servicios de los aeropuertos: limpieza, aduana, seguridad, "handling", etc.

--Y consideramos que buena parte de la culpa de que las cosas no marchen mejor en los aeropuertos de España la tiene Iberia, la situación contractual con Iberia. Entendemos nosotros que la competencia entre diversos interesados puede ser un acicate para superarse, que es lo que no ocure ahora con el actual monopolio. Y si es evidente que Iberia ha mejorado muchísimo en los últimos tiempos en lo que a puntualidad se refiere, deseamos que la mejora a partir de ahora, sea general.

DISTRIBUIR LOS VUELOS A LO LARGO DE TODA LA SEMANA

Continúa diciendo el señor Paschkes, que se ha elegido Palma para la celebración de la reunión del Comité de Aviación de la Federación Internacional de Tour Operadores, por la sencilla razón de que España es el país de mayor importancia turística, y continuará siendolo.

--Nuestro informe, y permitame que vuelva a él, es muy completo, y señalamos que se puede mejorar sensiblemente la seguridad. No se puede despachar, como ocurre en la actualidad en Palma y otros aeropuertos, gran cantidad de aviones con un solo policía. Este es, pues, como nos señalaron, un problema de personal. Que esperamos que se resuelva pronto, pues ya hemos iniciado el diálogo, que podemos calificar de muy positivo, con el Ministero del Interior. Yo creo que todos nos tendriamos que mentalizar de que un aeropuerto juega un importante papel, ya que es la tarjeta de visita, tanto a la llegada como a la salida, de un pais.

Explica después el presidente de IFTO, que a los tour operadores les preocupa por encima de todo la seguridad y que *"nosotros únicamente hemos apuntado una serie de soluciones, con las que no pretendemos otra cosa que colaborar".*

—¿Se ha resuelto ya un problema que les afecta muy directamente a ustedes, que ustedes provocan, como es el caso de la masificación de vuelos?

--Existe una magnífica disposición por parte de los tour operadores extranjeros para distribuir los vuelos de llegada y salida a lo largo de toda la semana, en lugar de hacerlo como hasta hora, en que la mayoria de ellos vienen los fines de semana. Esto ya se ha iniciado con éxito en Alemania y esperamos que otro tanto ocurra en el resto de los paises. No tiene ningún sentido que la inmensa mayoria de vuelos "charter" se concentren en dos o tres dias, y el resto de la semana practicamente no haya movimiento.

—Y lo mismo se puede decir, suponemos, de las horas punta.

--Esto ya es más complicado, pero también estamos dispuestos, entre todos, a tratar de hallar una solución. Solución que podria ser un coordinador internacional de vuelos.

—¿Han avanzado ustedes en la negociación con la Administración para conseguir la doble escala?

--La doble escala, evidentemente, aumentaria las posibilidades de los tour operadores extranjeros, asi se lo hemos sugerido en un par de ocasiones al secretario de Estado de Turismo, Ignacio Agurre. Pero hasta el momento la Administración española no ha concretado nada.

Jaime JIMENEZ

M.C.D. 2022

Festival de zanjas

LA TELEFONICA DESTRIPA SON ARMADANS

Casi como una burla a las limitaciones en metros lineales que el Ayuntamiento suele marcar —si no se le olvida— cuando concede las autorizaciones para apertura de zanjas, la Telefónica que en lo de procurarse buena imagen no se limita al musical deporte del "pasodoble" acaba de destripar Son Armadans, poniendo patas arriba un conjunto de calles transitadas continuamente y densamente en la zona comprendida entre Marqués de la Cenia y Andrea Doria: Junípero Serra, Elcano, etc.

Las máquinas han trabajado sobre las aceras, en las esquinas, han revuelto la entraña de la barriada procediendo a apertura de hondas galerías.

La conexión hacia Son Dureta y hacia la zona escolar se ha visto alterada con prácticas imposibilidades de giro, forzando a los turismos a realizar itinerarios inverosímiles.

Hay que preguntarse si tantos centenares de metros de zanja han sido autorizados de una vez por el Ayuntamiento, quizá animado por la propia zanja de Emaya en Vía Alemania que desbordó asimismo —en casa del herrero cuchillo de palo— las longitudes habituales.

Lo que al parecer está ocurriendo, se nos dirá que es beneficio de los usuarios. Usuarios a los que en cuanto se distraen la C.T.N.E. les coloca «España Cañí» y a otra cosa.

Convendría que con la experiencia de lo acontecido en la calle Suau Salz y en otras, a raíz de lo cual se aseguró haber «tomado medidas» con la Telefónica —así se anunció pomposamente a la ciudad— el Ayuntamiento no se dejara hacer estos cortes a la navaja.

El vecindario residente en las calles afectadas, naturalmente trina contra la permisividad que consiente el que estas grandes empresas opresoras calculen sus beneficios de a tanto el metro de zanja, a base de practicar excavaciones desproporcionadas.

Veremos la clase de «domos» que van a quedar en esas calles, los daños que puedan recibir las otras conducciones subyacentes —ahora puede Emaya vigilar el tema que quien quebranta las canalizaciones de aguas en la zona—. Lo que no calcula ni compensa nadie es el cúmulo de molestias y perjuicios que se derivan para los palmesanos de estos procedimientos especializados hasta el refinamiento en el arte de crear inconvenientes.

Por mucho que les bailen los números a quienes proyectan estas obras, son perfectamente realizables a «dosis» menos abusivas. Acuerdos municipales hay en vigor en los cuales se establece que determinada longitud lineal no puede rebasarse, sin que haya argucias valederas como pueda ser meterse en una barriada dejando unos pequeños tramos de zanja, como quien dice «venga usted a medirlas todas y verá como ninguna rebasa tantos a cuantos metros».

La realidad es muy diferente. Nos duele tener que denunciar públicamente hechos como estos. Obras que realizadas a lo largo de más tiempo, factibles con menos molestias para los vecinos y la circulación, respirarían sensatez y buen gobierno.

Y no será porque el Ayuntamiento tenga mucho que agradecerle a la CTNE ya que nada más planificarse la austeridad de turno, al trazarse la política del segundo semestre se pidieron unas innovaciones en el servicio telefónico de la Casa Consistorial que iban a permitir a todos los palmesanos una sustancial economía en el gasto telefónico de la «casa de todos» y todavía estamos esperando hacer posible tal economía, porque los señores de la CTNE tan ocupados en intervenir las vísceras del subsuelo palmesano, no han tenido unos aparatitos o un ratito para hacerle este favor a los palmesanos.

Pero que al menos el Ayuntamiento tome medidas y no consienta a la Telefónica estos desmadres: porque en el caso de Son Armadans o se ha desmadrado la Telefónica o se ha desmadrado el Ayuntamiento. Reconozcámoslo. Tener un edificio en los alrededores no justifica ciertas cosas. Cada uno debe saber de que barrio es alcalde, dicho sea sin olvidar su reciente desaparición. Y sin olvidar ni la vela ni el palo ni el aguantar.

Ciutadà

(Fotos Juanet)

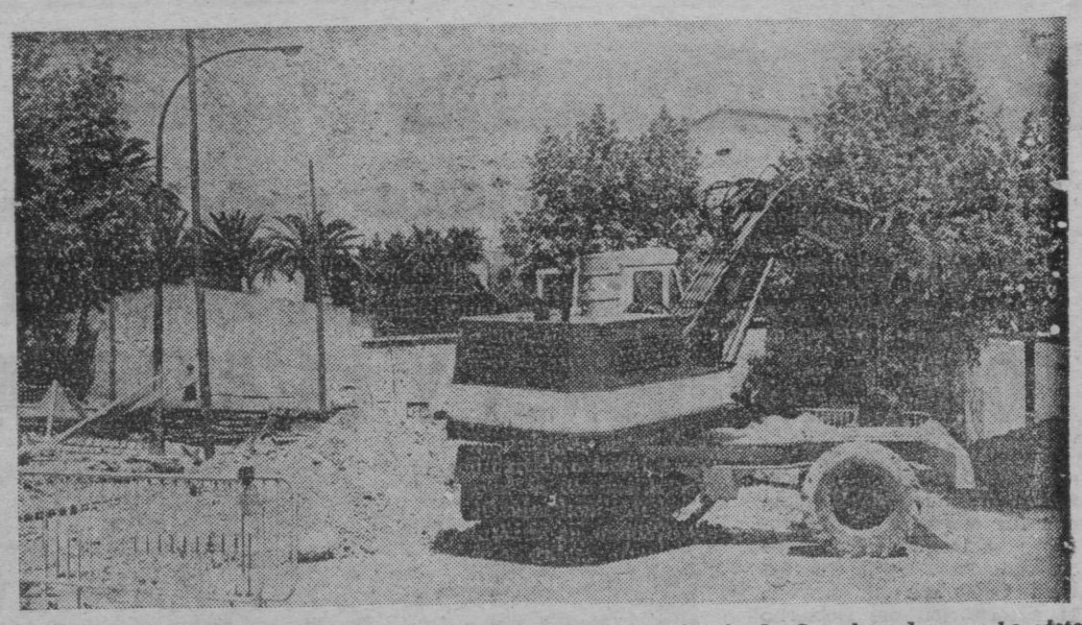

Este es el estado de varias bocacalles en la zona. Todo el barrio de Son Armadans se ha visto afectado por el festival de zanjas de la Telefónica.

La profundidad de los zanjeos que la Telefónica lleva a cabo es conocida y autorizada por el Ayuntamiento, pero esta corporación se había comprometido, ya por abusos de la Telefónica, a no consentir zanjeos de extensión lineal superior a determinado número de metros.

CORT 1

EL PROBLEMA DE LAS VACACIONES SIGUE

El personal del Ayuntamiento continúa en plena discusión del tema vacaciones, intentando en vano hallar una solución que sea satisfactoria para todos. Las vacaciones continuadas, no son deseadas por todos. ¿Razones? Hay mucho jefe de negociado al que aterra la idea de alejarse de su mesa durante cuarenta días —solución invierno— o durante treinta —solución verano— lo cual descartando interpretaciones morbosas se debe a que saben por experiencia que cuando toman un descanso encuentran acumulado a la vuelta sobre su mesa el trabajo correspondiente a la ausencia, sin que haya sido despachado o resuelto por aguardar a su criterio o por temor a que pueda desagradarle lo hecho o sencillamente por faltar la persona capaz de hacerlo.

Nadie pone encima de la mesa la circunstancia de que un factor de prioridad debería ser el tener hijos en edad escolar, razón para disfrutar las vacaciones en tiempo de descanso escolar mucho más humana y poderosa que la categoría o la antigüedad.

En resumen, que hay negociados en los que el trabajo se concentra en el verano y negociados en los que sucede al revés. Por tanto la lógica aconsejaría en unos casos primar a los que optan por el invierno y en otros primar a los que optan por el verano.

— ★ —

La verdad es que lo ideal sería que el Ayuntamiento cerrara en agosto y que con esta decisión, se resolviera de una vez el problema. La creación de un retén administrativo en agosto no sería insuperable.

En cuanto a los plenos, nada más fácil que celebrarlos el 1 y el 30.

Los temas de Permanente podrían anticiparse a las mañanas de las fechas plenarias.

Veremos si a la postre se cae en la cuenta. La barrerita de los formalismos hay que saltarla alguna vez.

LA UNION DE CENTRO DEMOCRATICO YA ESTUDIA LOS SEIS PRESUPUESTOS

El grupo municipal centrista comenzó anteayer sus estudios acerca de los presupuestos en densas sesiones de trabajo. Conversamos ayer mañana con don Jerónimo Saiz, quien obvió anticiparnos ningún comentario a reserva de esos estudios.

—Ayer mismo los servicios de Copym nos pasaban las últimas hojas de algunos de ellos.

La posición del grupo ante las formulaciones presupuestarias parece clara. Buscar en la negociación previa acuerdos respecto de los temas de discrepancia. Caso de no encontrar un clima favorable, en mayor o menor medida a ello, dejarse de largos debates pasando solamente a justificar y defender el voto, lo más escuetamente posible.

En realidad acompañar el voto testimonial con grandes peroratas entraña un cierto grado de masoquismo. Lo cual es absolutamente válido también para la mayoría, cuando la mayoría no está dispuesta a asumir contrastes lógicos. Cuando los debates no desarrollan aquello de que "hablando se entiende la gente" muchas conversaciones huelgan.

Y lo que debe decirse "para la historia" en estos casos, cabe en una breve referencia del acta.

—Mi deseo es que lleguemos a unos Presupuestos de todo el Consistorio para toda la ciudad...

El deseo no es malo.

EMAYA, SMAYA, EMAYA

Un esfuerzo que data de la fundación en 1942 de la Empresa Municipal de Aguas y Alcantarillado. Treinta y ocho años de servicios a la ciudad de Palma. Un futuro abierto a muchos más y la posibilidad de ir estructurando, año a año, en Emaya aquellas realizaciones que vayan transformando a la capital balear en una ciudad bien abastecida, con una sanidad rigurosa. En el inicio de esos treinta y ocho años, Emaya nacía basándose en un servicio municipal cuya evolución se había iniciado con una emisión de obligaciones que hizo posible la realización de Son Tugores. En los años pasados desde entonces, la ciudad ha crecido superficialmente las redes se han multiplicado las fuentes de abastecimiento han sido alcanzadas y el servicio ha llegado donde ha llegado la urbanización y la inserción de gentes foráneas en zonas satélite a las que se ha ido dotando. Surgieron los embalses. En los últimos diez años Emaya invirtió por valor superior a los mil millones de pesetas proyectando y realizando captaciones de aguas superficiales en colaboración con el nivel Estado.

Porque ahora el jefe de filas del centrismo sea persona en la que concurrió el cargo de director de aquella empresa estamos asistiendo a la moda en el actual equipo gestor de la mayoría municipal de incurrir en alusiones al pasado como si para la ciudad hubiera sido una suerte el que Emaya no existiera.

Cierto que Emaya, incluído el año pasado, ha de afrontar el problema del vertido de las residuales y que debe remodelar, por renunciarse a la depuradora 3, la número 2. Las inversiones a realizar son grandes, pero el objetivo a cumplir —la sanidad de Palma— lo justifica.

Preguntamos a Jerónimo Saiz:

—Ninguna obra es perfecta. Todas son mejorables y en todas se producen defectos. Me consta que el Ayuntamiento de Palma recibía informes indicando que determinadas obras no debían ser recibidas y de hecho tuvo que recibirlas. ¿Por qué? Conozco casos de alguna depuradora y otras obras acerca de las cuales la Superioridad fue tajante, por encontrarse ya en servicio y la alternativa que la Superioridad ofrecía era la de ponerlas fuera de servicio si la recepción no se producía. Tiempos pasados en los que ni UCD existía ni yo desempeñaba ningún cargo político. Los problemas de Son Anglada están más que denunciados de tiempo atrás.

CIUTADA

El Sr. RICARD sigue premiando a la hostelería de Palma

Por el Bar COSME de la calle PLAZA DE SAN COSME de nuestra ciudad pasó el Sr. RICARD favoreciendo al propietario y a los camareros con premios en metálico, tras haberles hecho concursar en el juego del Sr. RICARD.

(Remitido)

M.C.D. 2022

LABORAL

Mientras en el Gobierno Civil se intentaba negociar la solución del conflicto

FUERTES TENSIONES EN EL PUERTO ENTRE LOS ESTIBADORES Y LA GUARDIA CIVIL

Durante el día de ayer, la conflictividad laboral se centró en el Puerto de Palma que fue escenario de tensiones y enfrentamientos entre los estibadores y la Guardia Civil Como era de preveer, la autorización del Gobierno Civil. Como era de prever, descargasen los buques por sus propios medios fue tomada al pie de la letra y los estibadores permanecieron toda la jornada sin ser llamados para trabajar. Al intentar impedir que los buques fuesen descargados por personal ajeno al puerto, se produjeron incidentes que dieron como resultado varios contusionados y la ocupación del muelle por la Guardia Civil.

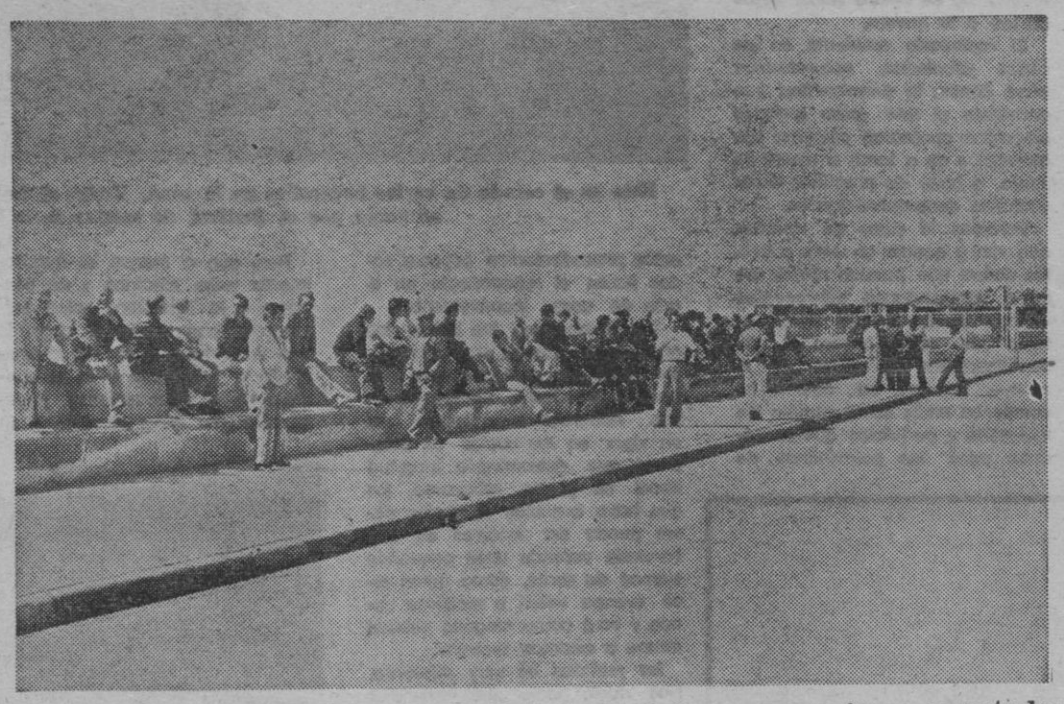

Despues de ser desalojados por la Guardia Civil, los estibadores permanecieron concentrados fuera de los muelles.

LAS MERCANCIAS DE BALEARES BLOQUEADAS

Cuando el primer buque que llegó a Palma en la mañana de ayer se disponía a ser descargado por personal ajeno a los estibadores, éstos que se encontraban en el muelle sin trabajar por no haber sido contratados, trataron de impedirlo sentándose en la rampa de descarga. La Guardia Civil hizo acto de presencia con numerosos efectivos, conminó a los estibadores a levantarse y al no hacerlo éstos, procedió a despejar la rampa de forma un tanto violenta. Hubo algunos disparos, forcejeos, y golpes de culata por lo que dos estibadores acudieron a Son Dureta por contusiones y otros cinco fueron atendidos en el mismo botiquín de la OTP. Las tensiones continuaron después con la llegada de otros buques, siendo finalmente los estibadores sacados fuera de los muelles por la Guardia Civil.

Respecto a los buques que fueron cargados el día anterior por personal ajeno a los estibadores, permanecían ayer en los puertos de destino sin descargar ya que, a través de la Coordinadora Nacional, los estibadores de Palma advirtieron a sus compañeros de Valencia y Barcelona que se hiciese el boicot a las empresas que habían recurrido a "esquiroles". Así, el Canguro de Ibarra volvía ayer a Palma con la misma carga que sacó el lunes de nuestra ciudad. Esta situación, plantea un serio problema a otros puertos que se ven así complicados en el conflicto del puerto palmesano. Al respecto, portavoces de la Coordinadora Nacional de Estibadores desplazados ayer a Palma para intentar llegar a una solución negociada con las autoridades locales y las empresas del puerto, manifestaron que la decisión del Gobierno Civil había sido "precipitada"

REUNION EN EL GOBIERNO CIVIL

Paralelamente a las tensiones que se desarrollaban en los muelles, en el Gobierno Civil se celebró una prolongada reunión que se inició a las 11 de la mañana y que aún no había finalizado a la hora de cerrar esta información. En la misma estuvieron presentes el delegado de Trabajo, el gobernador civil, representantes de los estibadores y, posteriormente, representantes de la patronal APEAN. Los estibadores expusieron al gobernador las implicaciones y consecuencias de la actual situación en el puerto de Palma, realizando una propuesta que básicamente consistía en que la patronal aceptase provisionalmente la jornada intensiva y el salario de 3.166 por jornada trabajada, como venía haciéndose en los últimos días ,coincidiendo todo ello a los resultados del Convenio Nacional cuya negociación está previsto comenzar el próximo día 15 en Barcelona. Esto implicaría, por supuesto la anulación del permiso del Gobierno Civil para que los empresarios utilizasen los servicios de otros trabajadores que no sean los estibadores. La patronal APEAM no contestó inmediatamente, por cuanto está integrada en ANESCO, Asociación Empresarial que no está dispuesta a negociar el convenio y se atiene a su directrices. Aceptar una medida supeditada a la negociación de un convenio que no piensan negociar es, en cierto modo un contrasentido, pero mantener la actual situación de conflictividad resulta peligroso y lesivo para otros puertos. La decisión final de las empresas, que debía ser tomada anoche, decidirá lo que vaya a ocurrir hoy en el puerto. Otra posibilidad era que, al margen de lo que decidan los empresarios, el gobernador decidiese retirar su autorización para que recurran a trabajadores no portuarios, decisión que no sería de descartar ya que no existen más declaraciones de huelga por parte de los estibadores.

E. CHECA
(Foto: Toni MALDONADO)

Convocada por CC.OO. y UGT a partir de mañana jueves y hasta el próximo domingo

NUEVA HUELGA EN PANADERIAS Y PASTELERIAS

A partir de las 8 de la tarde de mañana jueves dará comienzo una nueva huelga en el sector de panaderías y pastelerías convocada por CC. OO. y UGT como medida de presión ante el estancamiento de las negociaciones del Convenio y en apoyo de sus reivindicaciones. Antes de iniciarse la huelga, los trabajadores tienen previsto realizar una concentración para organizar los piquetes informativos y se espera que la participación y repercusiones de esta huelga superen considerablemente las del anterior conflicto.

Por lo que se refiere al curso de las negociaciones, no se han producido nuevos contactos entre la patronal y los trabajadores aunque, según nos manifestaron ayer en fuentes de CC. OO., se intentará mantener una entrevista con el delegado de Trabajo y el gobernador a fin de que medien en el conflicto. Como ya hemos informado en anteriores ocasiones, las centrales sindicales sostienen la opinión de que esta situación está en cierto modo provocada por la patronal que pretendería rentabilizarla para lograr que la Administración les autorizase a subir los precios. Tal suposición ha sido rotundamente desmentida por los empresarios, pero, sea como fuere, lo cierto es que las posiciones se encuentran tan distantes como al principio: los trabajadores mantienen sus peticiones de un 16 por ciento sobre los actuales salarios, jornada de 42 horas (incluyendo el tiempo del bocadillo), ampliación de los derechos sindicales y vigencia de un año para todas las clausulas económicas y sindicales. Por su parte, la patronal sigue ofreciendo un 8.15 sobre los actuales salarios, entendiendo que —sumado a los seis puntos de la última revisión salarial— supone respecto al convenio anterior más de un 15 por ciento. Esta fórmula no es aceptada por los trabajadores que alegan que ni siquiera en el Acuerdo Marco firmado por los empresarios de la CEOE, se incluyen en los aumentos salariales las revisiones correspondientes al año pasado.

De cara a la opinión pública, las centrales sindicales nos manifestaron su preocupación por el hecho de que esta huelga coincida con la época de comuniones y, al respecto piden disculpas por las molestias que puedan ocasionar

COMIENZAN MAÑANA

II JORNADAS DE FILOSOFIA DE PALMA DE MALLORCA

Organizadas por el Departamento de Filosofía de la Facultad de Filosofía y Letras de Palma y patrocinadas por la Fundación March, el próximo jueves, 15, comenzarán las Segundas Jornadas de Filosofía.

Recordamos que, como las del pasado año, en ella participan los filósofos españoles mas reconocidos. Este año versarán en torno a temas éticos y ético-políticos y consistirán en **conferencias en la facultad a las 5'30 y mesas redondas en el Aula Magna del Estudio General Luliano a las 8.** Los temas y participantes se detallan a continuación:

Dr. D. Jesús Mosterin, jueves 15 y viernes 16, respectivamente: Conferencia: «Principios y racionalización de la praxis: nociones, convenciones, ortografías».

Mesa: «Etica, ciencia y razón».

Dr. D. José Luis López Aranguren, lunes 19: Conferencia: «Etica como narración y hermenéutica».

Mesa: «Sentido del existencialismo en el mundo actual».

Dr. D. Vicente Valls Plana, jueves 22: Conferencia: «El trabajo en Hegel».

Mesa: «El individuo y el Estado».

Dr. D. Javier Muguerza, viernes 23: Conferencia: «La ética en la cruz del presente».

Mesa: «Liberalismo y libertarismo como alternativas».

Dr. D. Emilio Lledo, lunes 26: Conferencia: «Ideas centrales en la ética de Epicuro».

Mesa: «Los orígenes de la democracia».

En contra de las manifestaciones del conseller menorquín Manuel Yebra

EL CONSELL GENERAL NO ESTA NEGOCIANDO COMPETENCIAS CON LOS CONSELLS INSULARES

En una nota oficial facilitada ayer por el gabinete de prensa del Consell General Interinsular, se afirma que ni el ente preautonómico no su presidente, ni ninguno de sus consellers negocia o ha negociado el traspaso a los Consells Insulares de determinadas competencias procedentes de la Administración Central. Con tal afirmación el CGI desmiente las noticias aparecidas sobre negociaciones de competencias de Turismo y Transportes, hechas públicas por el conseller menorquín Manuel Yebra, entre el CGI y el Consell Insular de Menorca.

La nota oficial añade que se ha de recordar que en el último Consell Executiu el punto del traspaso de competencias fue objeto de debate e informe, fuera del orden del día y se hizo referencia en concreto al sistema de ejecución de las competencias a través de los Consells Insulares, siempre insistiendo en que los entes insulares son la base del CGI que es al mismo tiempo el máximo organismo político y administrativo del país balear y, que tiene las responsabilidades directas en estos momentos de las competencias asumidas del poder central.

Finalmente se dice que cualquier acuerdo modificando el estado actual de organización de la ejecución de las competencias, requiere el acuerdo del Pleno del Consell General Interinsular.

Manuel Yebra, conseller de Turismo y Transportes del Consell Insular de Menorca.

YEBRA: NEGOCIACIONES DIRECTAS

En sus declaraciones el conseller Yebra afirmó que se estaban llevando negociaciones directas entre el conseller de Turismo del CGI, Jaume Canudas y la Consellería de Turismo de Menorca con la colaboración del presidente Francesc Tutzó, e incluso indicó que había intervenido el presidente del CGI Jerónimo Alberti.

Las negociaciones se habrían llevado a efecto al margen de pleno y reuniones formales, aunque cabía la posibilidad de que la sesión plenaria del CGI a celebrar a finales de este mes se incluyera la delegación de competencias a la Consellería menorquina.

Según manifestó Manuel Yebra, conseller de Turismo y Transportes, en un primer bloque había solicitado el traspaso de las oficinas de información turística y la de la antigua delegación del Ministerio de Turismo. Asimismo, capacidad para tramitar y resolver expedientes de autorizaciones, concesiones y licencias en instalaciones de uso turístico; informar las solicitudes con carácter previo en fines turísticos; la autorización de la apertura y cierre de las empresas del sector; el registro y clasificación e inspección de dichas empresas; la vigilancia del cumplimiento en materia de precios; y la autorización del control y tutela de las entidades del Fomento del Turismo. Al mismo tiempo había planteado unas reivindicaciones mínimas en materia de Transportes.

R. M.

MENORCA: CONFIRMADA LA DIMISION DEL CONSELLER DE INDUSTRIA

MENORCA. — (Cuca Guixeras). — El presidente del Consell Insular de Menorca, Francesc Tutzó convocó ayer tarde una rueda de prensa para hacer oficial la dimisión del conseller de Industria señor Vidal. El presidente leyó la carta de dimisión del conseller en la que éste la explica por motivos de trabajo «que le impiden una dedicación total al Consell».

Tutzó manifestó que conocía esta decisión desde hace dos meses y que él mismo había instado al conseller a que tratara de compaginar sus tareas y continuase en su labor. Al mismo tiempo calificó la dimisión de «gesto de honradez política».

Como decíamos en nuestra edición de ayer, el sucesor del conseller Vidal será el número siete de la candidatura de UCD Ramón Carrera.

AVISO A MEDICOS EN PARO

El Sindicato Médico Libre de Baleares comunica a todos aquellos colegas que están sin trabajo que se pongan en contacto urgentemente con nuestra oficina. Galería Jaime III, 2 - 4º-A

Teléfono: 21 36 18 de 10 a 13 y 17 a 20 horas.

M.C.D. 2022

Cartaya "Baleares"

DENTRO DE 2 AÑOS, QUIZA..,

Me enteré, mediante una crónica, publicada en la prensa y cuyo título era "Los criminales andan sueltos" y elogio como ha hecho mucha gente, dicho escrito. Todo lo referente a censurar la actitud criminal de matar a nuestro prójimo es digno de elogio y más cuando se trata de las matanzas que se hacen en el País Vasco. Pero esa banda de asesinos a sueldo, no actuarían tan a sus anchas si no tuvieran el apoyo de casi todo el pueblo vasco. Se podría decir que el noventa por cien de la población les ayuda, esto está a la vista de todo el mundo. Ellos se cuidan de informarles de todos cuantos datos necesitan para ejecutar a sus víctimas. Sus itinerarios, domicilios, etc.

Uno de los últimos atentados fue en un autobús y todos recordarán que por morir el asesino del guardia civil, se hicieron manifestaciones de protesta, se cerró el comercio e incluso salió en la prensa que se le quería dedicar su nombre a una calle.

Si la justicia castiga al que coopera con el criminal, se tendría que coger a casi todo el pueblo vasco y meterlo en la cárcel, esa lacra que está llenando de dolor todos los días a muchos hogares por la pérdida de sus seres más queridos.

Este criminal que menciono, ya tenía sobre sus espaldas otros delitos idénticos y fue amnistiado dándole además pasaporte para marchar al extranjero, pero no solamente fue ese el que volvió nuevamente a España para repetir su lucha armada, produciendo nuevas víctimas, sino muchísimos más que todavía "siguen sueltos" y que un día u otro se cobrarán nuevas víctimas.

La gente sensata constantemente comenta: cómo se ve que los que conceden tales amnistías no se les ha matado ningún hijo. Su reacción sería muy distinta de ser así. Ya encontrarían algún motivo para que con justicia cumplieran su castigo, pero siendo hijos de los demás, es mejor luchar por "el partido" que al fin es esto lo que les resuelve sus ganancias.

Hay que luchar mucho para conseguir mantener la paz, pero lo triste es que muchas veces para poderla tener hay que recurrir a la guerra. A eso no lo tienen que olvidar los españoles, que buena experiencia tenemos de ello. El fanatismo político, en la mayoría de los casos, es el causante de ello, se lucha para el triunfo de su partido y se deja que agonice la patria por otros graves problemas que no son capaces de resolver, sobre todo el vasco.

Desde luego para el pacífico ciudadano español, estos tres últimos años han sido catastróficos, se vive en continua tensión, pues no sólo hay lo grave del país vasco, sino también lo que ocurre en las demás provincias, que aun de no ser de tanta importancia, no deja de ser preocupante, como son los robos, atracos, violaciones, atracos a mano armada, etc. Lo que se dice un verdadero caos.

Dios quiera que dentro de poco más de dos años, las próximas elecciones sean más acertadas que estas últimas y podamos recuperar la tan ansiada paz porque esta democracia que disfrutamos ha sido mortífera, para todos en general. Las mujeres tienen la palabra, ellas son la mayoría y las responsables de todo cuanto ocurre en nuestra PATRIA. Les pedimos mucha prudencia ya que en su decisión ponen la vida en peligro de nuestros hermanos.

P. P.

¿XENOFOBIA O RACISMO?

Con ánimo de aclarar los hechos acaecidos en Pollensa el 1º de Mayo que tendenciosamente se han tergiversado en la crónica publicada por un corresponsal de "Ultima Hora" en Puerto de Pollensa, me permito remitirle la presente por si tiene a bien publicar.

Con motivo de la fiesta de los trabajadores las centrales sindicales de esta localidad organizaron diversos actos. Un pasacalles, una caravana de automóviles y como fin de fiesta una verbena en la Plaza Mayor.

En todos estos actos fueron numerosas las banderas de las Centrales Sindicales y en todo momento presidió la cuatribarrada conjuntamente con la roja y negra de Pollensa, puesto que el lema era para esta año Trabajo y Autonomía. En la verbena unos trabajadores andaluces de los que trabajan en la localidad, quisieron sumarse a la fiesta y colgaron una pequeña bandera andaluza. Ciertos elementos que por sus repetidas acciones violentas, podríamos calificar de ultras, sobresalió uno que organizó un escándalo con insultos verbales a los trabajadores de otras regiones que con su sudor contribuyen a nuestra economía, no se llegó a mayores gracias a la oportuna intervención de los guardias municipales.

Me parece normal que existan partidos que incluyan en su ideario el racismo y la xenofobia, lo que no me parece tan bien es que un periódico incluya en sus crónicas falsedades como la publicada el día 5 de mayo en la Part Forana, haciéndose cómplice de acciones tan reprobables.

Le saluda atentamente

MARTIN CIFRE

UN CRITERIO PERSONAL

Le agradecería publicase las siguientes líneas en las que manifiesto mi criterio sobre la Orden Ministerial que regula la enseñanza del Catalán en Las Baleares.

1. Mi opinión es favorable a la obligatoriedad del Catalán en EGB siempre y cuando se cumplan las siguientes condiciones:

--sea voluntaria para todas las personas que puedan demostrar la transitoriedad de su estancia en Baleares (lo que ya se realiza).

--se modifiquen los programas de las restantes asignaturas para dar cabida a la enseñanza del Catalán. He escrito MODIFIQUEN, lo cual no se ha hecho. Se han reducido simplemente las horas, pero el trabajo del alumno es el mismo de antes, más el recargo.

2. Soy totalmente contrario a la obligatoriedad del catalán en BUP y FP (en general) por las siguientes razones:

--A nivel de BUP y FP el alumno debe moverse por "opciones" y no por imposición de diez y más asignaturas (entre ellas el Catalán) y muchas de ellas dispares.

La mayoría de naciones europeas eligieron hace ya muchos años el camino de lo optativo y tienen ingenieros, filósofos, científicos, literatos... al menos iguales en categoría a los nuestros. Claro que ellos pueden dedicar una o dos horas diarias a cada una de las asignaturas.

--La deshumanización del estudiante a quien se carga con siete horas diarias de clase. Y debe además dedicar al menos dos horas diarias suplementarias al estudio para alcanzar un nivel aceptable (excepto los de nivel muy alto).

--La reducción en horario del Idioma Moderno en una región eminentemente turística, y en la que al menos el 60% de sus habitantes vive, directa o indirectamente, del turismo, es un auténtico atentado contra los intereses de la colectividad y una demostración más de que la enseñanza que se imparte es todo, menos futurista.

--La contradicción existente entre la O.M. del 25-X-79, (BOE del 8-XI-79) y el Decreto del 23-I-75 (BOE del 13-II-75). En éste último (artículo 10) se dice que el horario del trabajo escolar del alumno de BUP no podrá ser superior a treinta y tres horas semanales de clase. Por contra, en la O.M. que regula el Real Decreto de enseñanza del Catalán, en el que no se modifica el anterior en cuanto al número de horas, se asignan treinta y cuatro horas semanales a los alumnos de primero y segundo de BUP.

--La tendenciosidad de la redacción del artículo 11 de la Orden del 25-X-79 cuando no admite para la docencia en el BUP del catalán en Mallorca a la mayoría de los licenciados mallorquines en Filología Románica que en los últimos años tuvieron que estudiar en Barcelona por no poder continuar aquí sus estudios, dándose además la curiosa coincidencia que pueden enseñar catalán en el Principado y cualquiera de las Lenguas Románicas, menos el Catalán aquí, claro está. De seguir en esta línea pronto en el resto de España no admitirán a los licenciados de aquí. Y si se argumenta que la mayor parte de su enseñanza la hicieron en castellano está claro que a los licenciados en Hispánicas por Palma también se les podrá privar de enseñar el castellano, pues la mayor parte de sus estudios los realizaron en catalán.

--Carencia además de sentido al obligar en la actualidad a enseñar el catalán con una falta bastante notoria de titulados exigidos por dicha Orden, lo cual obliga a la docencia a los no permitidos por ella (y sí en Cataluña), con el curioso agravante que dentro de uno, dos o tres años tendrán que dejar su puesto laboral a los recién titulados por Palma, pasando ellos al paro.

3. A nivel de BUP y FP propongo:

--que la enseñanza de la Lengua y Literatura Catalana sea VOLUNTARIA en el actual plan de estudios de BUP y FP de primer grado (en general) y desaparezca por completo en FP de segundo grado.

--que se incluyan como obligatorias dentro de una de las opciones humanistas que se puedan promover en BUP y en Secretariado y Administrativo de FP.

--que en la enseñanza de la Geografía e Historia actual, en el BUP y FP, de primer grado se potencien más los conocimientos de nuestra región.

J. M. A.

ASOCIACION EMPRESARIAL DE ARTES GRAFICAS

En los diarios de Palma ha aparecido días pasados, una carta firmada con pseudónimo, como es de rigor en estos casos, en la que, acudiendo a la tópica demagogia de sacar a relucir la ideología dominante en el Ayuntamiento de Palma, se critica la decisión municipal de reglamentar la Fiesta del Libro, celebrada el pasado 23 de abril.

En honor a la verdad, debo aclarar a la opinión pública que el decreto de Alcaldía sobre este tema fue redactado previa consulta a esta Asociación Empresarial de Artes Gráficas, después de una reunión de los libreros interesados en la Fiesta del Libro.

Por otra parte, el decreto de Alcaldía no hacía más que recoger la normativa que, desde hace más de treinta años, tiene establecida para toda España el Instituto Nacional del Libro Español, en la que se excluye expresamente la participación de personas o empresas que no estén matriculadas como Librerías. También se especifica que cada librería podrá colocar un solo puesto de venta en la vía pública, en el lugar más cercano a su establecimiento donde sea posible instalarlo sin perjuicio del tránsito rodado.

Dado que, hasta la llegada de este Consistorio, habían resultado infructuosos todos nuestros esfuerzos para que se cumplieran unas normas claramente establecidas, no me queda más que expresar al Ayuntamiento el sincero agradecimiento de esta Asociación por haber puesto su empeño en hacerlas cumplir. Y recordar al Sr. "Arcos o Arroz" que el respeto de las normas es el fundamento de toda democracia.

Atentamente, le saluda

FRANCISCO ALBERTI PALAU
Presidente

UN «ANORMAL» CONTESTA AL SEÑOR CORBERA

Le ruego atentamente la publicación de esta carta en contestación al artículo del Sr. Corbera, publicado hace pocos días en su Diario.

En esta, nuestra democracia, se pueden leer y escribir las más absurdas teorías, pues siempre hay un ceneque o un Partido de ceneques, dispuestos a inmortalizar su incultura, pero pocas tan sabrosas como la que nos escribe el Sr. Corbera de Círculo de Cultura Balear en la que nos llama a los mallorquines, no una sino seis veces "anormales", para deducir, finalmente, que quizás seamos "subnormales". Y nadie le ha respondido, aun, cumplidamente que yo sepa. Tal vez sea por aquello de que: rebuzno de asno no llega al Cielo.., refrán mallorquín muy conocido y que traduzco al castellano, para que me llame dicho Sr. Corbera subnormal, o sea, para que sufra; pues eso es lo que le pasa cuando oye o lee a alguien de "les illes" hablando en castellano. No quiero ni pensar lo que puede suceder cuando nos oye hablar en francés, alemán, holandés, sueco, etc. En fin allá él. Cada uno es muy dueño de pensar como le da la gana, para eso estamos en una democracia, y por lo tanto yo también lo soy, y pienso que aquel refrán, sacado de una vieja zarzuela, en la que un negrito decía: Ay de mí, quien fuera blanco aunque fuera catalán, aunque nunca me gustó, pienso si no estaría equivocado del todo, por lo menos en referencia a algunos Sres. Corbera que en el mundo son.

Gracias señor director por publicar esta carta, si es que lo hace.

J. MAYANS

Venga a donde el ritmo tiene más marcha.

- LE VENDEMOS EL COCHE MAS PREMIADO DEL AÑO.
- LE INVITAMOS A ESTRENARLO CAMINO DE UNA VELADA EN TITO'S.
- LE OBSEQUIAMOS CON UN BONO PARA 10 LAVADOS.
- LE OFRECEMOS INNUMERABLES SERVICIOS DURANTE EL AÑO DE GARANTIA.
- VISITENOS Y PRUEBE SU RITMO.

- SI SUEÑA CON EL COCHE DE LA NUEVA DECADA, HABLE CON NOSOTROS

DARDER, S.A.
C/. Aragón 215, tel. 27 85 50 (EDIFICIO SEAT)
C/. Roselló y Cazador 22, tel. 25 22 40

M.C.D. 2022

DE SOCIEDAD

ENLACE TOMAS — TOMAS

En el Santuario de Ntra. Sra. de Gracia de Lluchmayor, se celebró el enlace matrimonial de Miguel Tomás Munar, con la distinguida señorita María Magdalena Tomás Jaume. Bendijo la unión y celebró misa de velaciones, el Rdo. Sr. don Bartolomé Moll. El altar mayor del santuario vestía de flores en honor a la Virgen de Gracia.

Apadrinaron la ceremonia los padres de los contrayentes, Sebastián Tomás Stela y Juana Munar de Tomás y Miguel Tomás Vidal y Catalina Jaume de Tomás, respectivamente.

Como testigos de la boda actuaron por parte del contrayente, su hermano Lucas Tomás Munar y amigos Antonio Salvá Mut, Gaspar Oliver Mut y Ana María Munar Mut. Por parte de la novia, su hermano Miguel Tomás Jaume y amigos Sebastián Mas Jaume, Carmen Poch de Jaume y Pedrona Tomás Clar, respectivamente.

Finalizada la ceremonia, que resultó muy agradable, los novios recibieron muchas felicitaciones, trasladándose éstos y los invitados a un restaurante de la Playa de Palma, en donde fue servida una exquisita cena.

Los novios, a quienes deseamos toda suerte de felicidades, salieron en viaje de luna de miel por el interior de la isla, marchando luego a la península.

NATALICIO

En la clínica «Mare Nostrum» ha dado a luz UN NIÑO doña MARIA A. SANZ GUILLEN, esposa de don JUAN J. PONS ALONSO.

SU LISTA DE BODAS EN Casa José Buades, s.a.

el tiempo

PREVISION PARA BALEARES

Cielo poco nuboso durante la noche y nubosidad de evolución diurna para mañana, que puede dar lugar a algún chubasco aislado ocasionalmente tormentoso, especialmente en la mitad norte de Mallorca y en Menorca por la tarde. Vientos moderados de componente oeste rolando posteriormente al noroeste. Marejada en general, con áreas de fuerte marejada en el canal de Ibiza. Temperaturas estacionarias.

OBSERVACIONES

Máxima: 20'4 a las 15 horas.
Mínima: 13'2 a las 3'10 horas.
Humedad: 63 x 100.
Insolación: 12 horas 30 minutos.

PREDICCION PARA 3 DIAS

Avance de predicción para Baleares, válida para tres días facilitada por el centro zonal de Palma de interés general y para la marina.

Una pequeña borrasca de 1.010 mb se desplaza lentamente desde la desembocadura del Ebro hacia Italia siguiendo el paralelo de Mahón.

El viento inicialmente del SW irá rolando hacia el N. Hay inestabilidad en todo el Mediterráneo occidental y seguirán formándose cumulonimbus aislados alrededor de nuestra área que ocasionalmente darán aguaceros entre claros cada vez más extensos

Estado del mar. — Miércoles, marejada en general. Jueves mejorará el estado del mar entre Baleares y la península continuando la marejada del norte al NE de Mallorca y de Menorca con intervalos de marejada fuerte. Viernes, mejoría en toda nuestra área.

ACTOS PARA HOY

CULTURALES

20,00 horas. — Entrega de los premios del Concurso de Poesía de Primavera. — En el salón de actos de La Caixa, Avenida Alejandro Rosselló, 40-cuarto, tendrá lugar la entrega de premios del IV Concurso de Poesía de Primavera de Palma, de la Agrupación Hispana de Escritores. Recitarán las obras galardonadas Catalina Valls Aguiló de Son Servera, Mari Carmen Mestre y Toto García Noguera. Finalizado el acto será inaugurada una exposición colectiva de pinturas con un total de 20 participantes.

20,00 horas. — I Ciclo de Conferencias sobre la Marina Mercante y las Enseñanzas Náuticas y Deportivas. Organizada por el Colegio de Oficiales de la Marina Mercante Española se celebrará en los salones de la Casa del Mar, situada en el Muelle Viejo, una conferencia de Feliciano García García, inspector general de Enseñanzas Náuticas, que tratará el tema "Presente y futuro de las enseñanzas náuticas y deportivas".

21,00 horas. — Escuela "Gabriel Alzamora". ECCA organiza una conferencia en catalán sobre literatura mallorquina a cargo de Damián Pons Pons, profesor de la Facultad de Filosofía y Letras.

8,00. — Encuentro en Galería Biblos entre todos los amantes del teatro que deseen asistir a una clase-demostración. Entrada libre. Avenida Argentina, 16.

MEDICOS

20,00 horas. — Primera Semana de la Enfermería Balear. — En el salón de actos de la Banca March, Avenida Alejandro Rosselló, 8 (entrada por Arturo Rizzi) tendrá lugar una conferencia del doctor José María del Hoyo sobre "Asistencia de la diabetes en el embarazo" y otra del doctor Pablo Tomás sobre "Urgencias en el post-parto"

SUCESOS EN LAS ISLAS

CON COCHE ROBADO Y «TIRONES» EN ALCUDIA Y CA'N PICAFORT

«EL OSCAR» Y SU COMPAÑA, DETENIDOS POR EL COS

En la carretera de Palma a Puerto de Alcudia, a la altura del Pont d'Inca, y al volante de un coche robado, matrícula PM 0387-B, fue detenido por fuerzas de la Guardia Civil y multirreincidente delincuente juvenil Oscar Garneira, mucho más conocido por "El Oscar", de 17 años de edad, y su "compaña" Francisco Javier Pinell, también de 17 años de edad y José Martorell, de 22 años ,ambos igualmente con antecedentes delictivos.

Eran perseguidos por la dotación de un coche-patrulla del "COS" desde Binisalem, donde fueron avistados, sin atender en lo más mínimo las señales acústicas en demanda de que detuvieran la marcha. La caza venía dada puesto que desde el coche se habían producido dos "tirones" de bolsos: en Alcudia y C'an Picafort. Alertados los patrullas del "COS" se estableció un cerco por caminos y carreteras secundarias a la general. Ya concretada la dirección Palma se pasó la alerta a la Policía Municipal de Marratxí y patrullas de la Policía Nacional para conseguir, al fin, la detención del turismo y de sus ocupantes. A Oscar al volante y tras persecución a pie, a campo través, a los otros dos.

Al proceder a un registro, les fueron ocupadas casi catorce mil pesetas en moneda española, cuatrocientos francos franceses, doscientos marcos alemanes y una libra esterlina, producto al parecer de los "tirones" así como cuatro collares de perlas valorados en 16.000 pesetas y dos relojes de pulsera cifrados en 25.000 pesetas.

COCHE Y TRAJE DE PRIMERA COMUNION

También por fuerzas de la Guardia Civil, pertenecientes al Subsector de Tráfico, fueron detenidos dos menores de edad penal, ocupantes del turismo "R-6" PM 9083-H que habían robado, al que causaron daños por valor de 15.000 pesetas y les fue ocupado el trajecito de niña, de primera comunión, que encontraron en el turismo.

CAMBIARON LIBRAS Y MARCOS

130.000 PESETAS OCUPADAS A CUATRO GITANOS

Ciento treinta mil pesetas les fueron intervenidas por Inspectores de Policía a tres gitanas y un gitano que se hallaban en una entidad bancaria efectuando cambio de moneda extranjera. Habían negociado cincuenta y tres libras esterlinas y cierta cantidad de marcos alemanes.

Se está pendiente de que acrediten la procedencia de tanta divisa, pues se presume y teme que sean producto de los hurtos de carteras por parte de «claveleras».

100 PESETAS Y EL RELOJ

Cien pesetas, todo el dinero que llevaba en sus bolsillos y el reloj de pulsera, le fueron robados a un muchacho de 17 años de edad cuando a las once de la mañana transitaba por la calle Antillón. Le salieron al paso dos jóvenes, de casi su misma edad, que bajo la amenaza de navajas le hicieron entrar en el portal de una finca donde le desposeyeron de sus pertenencias

«REDADA DE TRAVrSTIS»

Acusados de escándalo público, la provocación entre algunas de las gentes que se hallaban en el «barrio», fueron detenidos y conducidos a la Jefatura Superior de Policía nueve «travestis» que lucían vestidos femeninos.

QUERIA LLEGAR A LA DRAGONERA

UNA EXTRANJERA SE ARROJO AL MAR CON CHALECO SALVAVIDAS, DESDE EL «CIUDAD DE BADAJOZ»

SE ARRIO UN BOTE Y PUDO SER RESCATADA

Con cierto retraso sobre el horario previsto, entró ayer en nuestro puerto la motonave «Ciudad de Badajoz» procedente de Barcelona. La causa de a demora fue el insólito suceso registrado durante la travesía. Cuando el buque se hallaba a la altura de la isla «El Toro», a cosa de una milla de la costa, una pasajera se arrojó al agua provista del chaleco salvavidas. Se detuvo el buque y arriado que fue un bote «el naufrago» fue localizado y rescatado, pasando nuevamente a bordo donde recibió los auxilios que precisaba, más psíquicos que físicos pues aparte de haber tragado unos cuantos buches de agua, no sufrió ningún daño. Ya en el puerto, la protagonista del lance, Angela Thomas, de 34 años de edad, súbdita austríaca, fue trasladada a Son Dureta en una ambulancia.

¡HOMBRE AL AGUA!

Eran las seis horas y cincuenta y cinco minutos cuando la extranjera apareció en cubierta luciendo, perfectamente sujeto al cuerpo, el chaleco salvavidas que correspondía a la litera ocupada en el camarote. Pasó prácticamente inadvertida entre los muchos pasajeros, particularmente turistas, que contemplaban el paisaje que ofrece la costa. La mujer se dirigió a popa, trepó a la barandilla y sin más se arrojó al agua. La voz de ¡hombre al agua! se alzó al instante y por parte de las tripulantes que se hallaban más próximos se procedió a lanzar al mar varios de los salvavidas circulares con el fin de señalizar el punto de la caída y posterior localización del náufrago, pues aunque mínimo transcurría un tiempo antes de detener la marcha, maniobrar para la aproximación y arriar un bote. Las operaciones se llevaron a cabo con la máxima celeridad y la extranjera fue rescatada sana y salva.

Nos comentarían que, al parecer, la extranjera antes de tomar la decisión de lanzarse al agua había solicitado hablar con el capitán pues era su deseo desembarcar en la «Dragonera» y no en alma. Como viera rechazada la pretensión, optó por ganar la isla a nado. De ahí que previamente, se colocara el chaleco salvavidas siguiendo punto por coma las instrucciones que para su uso hallara en el camarote.

SEGUNDO ATRACO A MANO ARMADA EN LA CAJA POSTAL DE EL TERRENO

Un individuo, que escapó a pie, se apoderó de 134.000 pesetas

Ultimamente les ha «tocado la china» de los atracos a mano armada a las agencias urbanas de la Caja Postal de Ahorros, en nuestra ciudad. Al robo cometido semanas pasadas en la de Santa Catalina siguió ayer el segundo asalto a la oficina sita en El Terreno, en la calle Joan Miró, frente a «La Portasa».

Hace un par de años un individuo que intimidó a la empleada se apoderó de cierta cantidad de dinero. Huyó a pie y perseguido por un inspector de policía que acertó a pasar por el lugar, pudo ser detenido el ladrón a la altura de la calle Bosque y recuperado el botín. Ayer, por cuestión de segundos no sucedió lo mismo. Fue alertada la dotación de un coche-patrulla de la Policía Municipal, del 092, que siguió los pasos al atracador pero perdieron el rastro al adentrarse éste por el torrente de «Ca'n Barbará».

Dieron una batida por La Bonanova, Génova y el bosque del Castillo de Bellver pero con resultado infructuoso.

CON CHILABA Y REVOLVER

El atraco se llevó a cabo minutos antes de la una de la tarde. Un individuo que cubría la cabeza con una capucha y desfigurando el rostro con gafas ahumadas penetró en oficina esgrimiendo una pistola. Amenazó a los tres funcionarios, dos hombres y una mujer —ésta, al parecer, la misma señora que fue víctima del primer atraco— y exigió la entrega del dinero que tuvieran disponible, recibiendo ciento treinta y cuatro mil pesetas. Al instante volvió a la calle y a pie, corriendo, se dirigió hacia «Ca'n Barbará».

Las personas que le vieron salir manifestaron que se trataba de un individuo de aspecto marroquí, que vestía una chilaba de medio cuerpo y pantalón vaquero, portando en una mano una bolsa deportiva.

COMUNICADOS Y AVISOS

DOS NUEVAS PLAZAS DE PROFESOR DE E.G.B. — Al objeto de proveer una vacante en Menorca e Ibiza del Centro ECCA, se avisa a los profesores de E.G.B., con oposiciones, interesados en las mismas, que deben acudir mañana, jueves, a las 17 horas, a Radio Popular, calle Seminario, 4, tercero, en Palma, para realizar las oportunas pruebas de selección. Deberán presentar: Hoja de servicios compulsada, motivos por los que solicita la plaza, fotocopias de títulos y cursillos y «curriculum vitae».

CONCURSO DE MERITOS ENTRE DIRECTORES DEL CUERPO ESPECIAL. — El Boletín Oficial del Estado, del pasado día 6 publicó una resolución de la Dirección General de Personal, de fecha 22 de abril último, por la que se convoca un concurso de méritos entre los miembros del Cuerpo de Directores Escolares para proveer las vacantes existentes en los Colegios Nacionales. El plazo de peticiones será el de 15 días hábiles, a partir del siguiente al de la publicación de dicha resolución.

CONCURSO DE TRASLADO PARA PROFESORES DE E.G.B. — El Boletín Oficial del Estado del pasado día 7, publicó una resolución de la Dirección General de Personal, de fecha 30 de abril, por la que se convocan unos cursillos de traslados en el Cuerpo de Profesores de E.G.B Los plazos y normas para participar en los mismos se reflejan en el citado Boletín y también se hallan expuestas en el tablón de anuncios de la Delegación Provincial del Ministerio de Educación.

M.C.D. 2022

CONGRESO

El Gobierno retiró el proyecto de Ley Orgánica de Policías Autónomas

Madrid. (Efe). — El Gobierno ha procedido a retirar del Congreso de los Diputados el proyecto de ley orgánica de policías autónomas, según se ha informado a "Efe" en fuentes parlamentarias.

En el correspondiente escrito de la presidencia del Gobierno, firmado por Rafael Arias-Salgado, se manifiesta a la Cámara que dicho acuerdo fue adoptado por el Consejo de Ministros en su reunión del pasado día 3 del corriente mes. El escrito ha sido presentado a primera hora de la tarde de ayer ante la secretaría general del Congreso de los Diputados.

El anuncio de la retirada de este proyecto, como ya anunció «Efe», ha sido comunicado por el ministro Pérez-Llorca a la junta de portavoces, que en estos momentos se encuentra reunida.

EL GOBIERNO EXPLICA LAS RAZONES

Al término de la reunión de la Junta de Portavoces, Gabriel Cisneros manifestó a «Efe» las siguientes razones alegadas por el Gobierno para retirar del Congreso de los Diputados el proyecto de ley orgánica de policías autónomas:

«Dicho proyecto ha sido retirado a la vista de las enmiendas presentadas al mismo y de los grupos que las suscriben, ya que era presumible que la ley no alcanzara el número de votos suficiente, por tratarse de una ley orgánica, salvo que UCD cediera a una enmienda que pretende hurtar la presidencia de la junta de seguridad al delegado del Gobierno».

«Este extremo —añadió el señor Cisneros— para UCD es absolutamente innegociable, porque entiende que esta fórmula es la que tiene más amparo constitucional».

A esta postura de UCD se oponen todos los grupos parlamentarios excepto el de Coalición Democrática.

REACCION SOCIALISTA

El PSOE dice que con la retirada del proyecto de ley orgánica de policía de las comunidades autónomas se ha creado un vacío en la política policial y en la lucha contra el terrorismo que debilita la democracia y potencia a sus enemigos.

En un comunicado hecho público ayer en el Congreso de los Diputados. El PSOE y el grupo parlamentario socialista afirman que la retirada de dicho proyecto, unas horas antes de su discusión definitiva en el pleno y después de varios meses de deliberación en ponencia y comisión, significa una derrota del Gobierno, que retira el proyecto de ley porque perdería la votación y no alcanzaría la mayoría de 176 diputados necesaria para la aprobación de esta ley orgánica.

Añade el comunicado que «lo más grave es la irresponsabilidad que significa impedir la creación de las policías de las comunidades autónomas, después de haber repetido durante años que la solución al problema del terrorismo pasaba, en alguna medidfa, por la potenciación de una policía dependiente del Gobierno Autónomo Vasco».

Varios temas económicos quedarán resueltos en breve

El Rey se entrevistó con el presidente de Ecuador

El Rey Juan Carlos mantuvo ayer, martes, una entrevista con el presidente de la República de Ecuador, Jaime Roldos Aguilera. La entrevista de los dos jefes de Estado se desarrolló en el Palacio del Gobierno, a media mañana, tuvo una duración de unos 45 minutos, y a la misma asistieron también los ministros de Asuntos Exteriores de ambos países.

Aunque lógicamente no han sido desvelados los temas tratados en las conversaciones, es de suponer que las mismas giraron en torno a las relaciones bilaterales y al deseo mutuo de incrementarlas a todos los niveles, así como a la situación general de los países latinoamericanos.

PARADA MILITAR

La jornada para los Monarcas españoles se inició con su asistencia a una brillante y vistosa parada militar celebrada en el Colegio Militar «Eloy Alfaro», de Quito, a donde se trasladaron los Reyes desde el hotel donde se hospedan, precedidos por la guardia presidencial de honor.

A los actos del Colegio Militar asistieron también el presidente Roldos y su esposa, varios miembros del Gobierno ecuatoriano y una nutrida representación diplomática. Durante los mismos, desfilaron todos los alumnos del Colegio, y el Rey colocó una corona de flores con la bandera nacional de España en el templete dedicado a los héroes de la Independencia.

SALUDO AL PUEBLO DE QUITO

Al término de estos actos y de la posterior entrevista del Rey con Roldos, ambos jefes de Estado se asomaron al balcón del Palacio del Gobierno, situado en la plaza de la Independencia, desde donde el Rey don Juan Carlos pronunció unas breves palabras de saludo al pueblo de Quito, representado por varios centenares de personas que se habían congregado en la plaza, y que aplaudieron calurosamente la presencia de los Monarcas.

Posteriormente, los Reyes almorzaron en la casa presidencial con el presidente Roldos y su esposa. A continuación, se trasladaron al hotel donde se hospedan, donde a primeras horas de la tarde recibieron a los jefes de las misiones diplomáticas.

HUESPEDES DE HONOR

A media tarde, los Monarcas españoles acudieron al Ayuntamiento de Quito, donde la corporación celebró una sesión solemne, para conmemorar el 150 aniversario de la creación de la República de Ecuador. Durante el acto, al que también asistieron Roldos y las primeras autoridades del país, el alcalde de la capital ecuatoriana entregó a los Reyes las llaves de oro de la ciudad y les declaró «Huéspedes ilustres de la ciudad capital».

Como último acto de la jornada, los Reyes asistieron por la noche a una cena oficial ofrecida por el presidente Roldos a los Monarcas. A la cena acudieron unos 150 comensales, entre ellos varios miembros del Gobierno y los embajadores de países latinoamericanos en Ecuador.

DEMOCRACIA SIN ADJETIVOS

Al término de la cena, el presidente Roldos y el Rey don Juan Carlos pronunciaron discursos, y en ambas intervenciones se puso nuevamente de relieve el deseo de Ecuador y de España de incrementar las relaciones entre ambos países.

En sus palabras, el Rey don Juan Carlos señaló que la consolidación de la democracia es un objetivo que en la actualidad es común para Ecuador y para España. En este sentido, comentó que la democracia a consolidar ha de entenderse como una democracia sin adjetivos, una democracia «a secas».

Finalmente, el Rey también aludió a la conveniencia de incrementar el número de lazos de unión entre España y Latinoamérica, y entre todos los países latinoamericanos.

TEMAS ECONOMICOS DE INTERES

Al margen de la visita oficial, cabe señalar que en la actualidad hay varios temas económicos de importancia entre España y Ecuador, que podrán ser resueltos en los próximos meses. El presidente Roldos —han dicho a Europa Press fuentes empresariales españolas— «considera esos temas de interés para el Ecuador».

Los asuntos son un proyecto de regadío en la zona de Pisayambo, las obras de abastecimiento de agua potable para la ciudad de Esmeraldas, un suministro de material didáctico y una compra de varios barcos atuneros. Los contratos de estas operaciones con las correspondientes empresas españolas ascienden a 90 millones de dólares.

«MONSTRUO SANGRIENTO»

En algunos actos oficiales celebrados hasta el momento en Ecuador, los informadores españoles se han visto sorprendidos al escuchar el himno nacional ecuatoriano y observar alguna de las estrofas. Ya se sabe que la mayoría de los himnos nacionales en Latinoamérica hacen referencia a la época de las conquistas españolas. Como anécdota, reproducimos una estrofa del himno de Ecuador que hace referencia a este hecho:

«Indignados tus hijos del yugo que te impuso la ibérica audacia, de la injusta y horrenda desgracia que pesaba fatal sobre tí (patria) santa voz los cielos alzaron, voz de noble y sin par juramento de venagrte del monstruo sangriento, de romper ese yugo servil».

El ministro de Cultura puntualiza

sobre las auditorías en Federaciones Deportivas

Pregunta socialista sobre el dinero deportivo

Madrid. (Europa Press). — Los diputados del grupo parlamentario socialista Miguel Angel Martinez y Enrique Barón han presentado ayer ante la mesa del Congreso de los Diputados una serie de preguntas en relación con las auditorías de cuentas realizadas a las federaciones de patinaje, fútbol, judo, baloncesto, deporte universitario, lucha y balonmano.

Los diputados socialistas señalan en la exposición de los motivos de sus preguntas —presentadas ayer en rueda de prensa— que han transcurrido casi tres semanas desde que el ministro de Cultura, Ricardo de la Cierva se comprometiese ante la comisión correspondiente del Congreso a comunicar inmediatamente el resultado de las citadas auditorías.

En julio de 1979 recuerdan los socialistas, se firmó un contrato entre el Consejo Superior de Deportes y el Instituto de Censores Jurados de Cuentas de España para llevar a cabo el control de las federaciones de ajedrez, atletismo, natación, caza, fútbol y golf; y preguntan: ¿qué criterios condujeron al Consejo Superior de Deportes a seleccionar precisamente a esas seis federaciones entre las existentes?

Unas semanas después de suscrito el contrato —añaden— el Consejo Superior de Deportes comunicó al Instituto de Censores Jurados de Cuentas que las auditorías se realizarían sobre las contabilidades de las federaciones de Patinaje, Fútbol, Judo, Baloncesto, Deuorte Universitario, Lucha y Balonmano, y no sobre las anteriormente citadas. En consecuencia los socialistas preguntan ¿quién en el Consejo Superior de Deportes a partir de qué debate y en base a qué criterios o razones, tomó la decisión de comunicar al Instituto de Censores Jurados el cambio de las federaciones designadas?

RESPUESTA DEL MINISTRO

MADRID. (Efe). — El ministro de Cultura ha hecho público anoche, el siguiente comunicado:

«En relación con las manifestaciones de algunos representantes del Partido Socialista Obrero Español, acerca de las auditorías practicadas por orden del Consejo Superior de Deportes en determinadas feleraciones deportivas, el Ministerio de Cultura declara lo siguiente:

1. — En esas manifestaciones se incurre, como es habitual, en deformaciones de la verdad, tergiversaciones de hecho y de interpretación, presunciones y juicios de intención, condenas anticipadas y errores de hecho, que en su momento se denunciarán ante la opinión pública.

2 — En su comparecencia ante la comisión de Cultura, el jueves 24 de abril, el ministro de Cultura, don Ricardo de la Cierva, se comprometió, en efecto, a enviar a la citada comisión los textos completos de las auditorías. Es absolutamente falso que el ministro señalase fecha concreta para esa remisión.

3. — El lunes 28 de abril, el ministro remitió el texto completo de todas ellas al ministro de Hacienda, con el ruego de que por la dirección general de lo contencioso se redactase el informe correspondinte que pudiera servir de orientación a las actuaciones posteriores del ministerio.

4. — Una vez recibido dicho informe, el ministro de Cultura remitirá el texto completo de las auditorías a la comisión de Cultura del Congreso, y a las demás autoridades o instituciones que juzgue necesario a la vista del informe del Ministerio de Hacienda. Parece ocioso recordar que no es un partido de la oposición, sino el propio Ministerio de Cultura quién tiene la responsabilidad y la competencia de concretar el plazo de remisión de las auditorías al Parlamento y otras instituciones. En todo caso, el Ministerio de Cultura estima que es absolutamente necesario recibir el informe del Ministerio de Hacienda antes de emprender cualquier tipo de actuación en ese sentido.

5. — El Ministerio de Cultura, lo mismo que acaba de hacerlo con toda justicia Radio Televisión Española, condena y denuncia formalmente ante la opinión pública las presuntas violaciones del secreto profesional y los posibles abusos de confianza, que, una vez más, se han puesto de mnifiesto en este tema y en su momento exigirá las responsabilidades a que hubiere lugar por estas graves infracciones que pueden menoscabar el clima de confianza de los organismos públicos. El aprovechamiento parcial y partidista de estas informaciones nada tiene que ver con la transparencia informativa, que dentro de la ley desea imprimir el Ministerio de Cultura a este y todos los asuntos que están bajo su jurisdicción.

6. — Esta nota sale al paso de las manifestaciones vertidas en la rueda de prensa socialista. La respuesta parlamentaria será, naturalmente, más amplia y concreta.

UCD pide al Parlamento agilizar la reforma del Código de Justicia Militar

MADRID. (Europa Press).— La Comisión Permanente de la Ejecutiva de UCD acordó ayer, en la reunión celebrada en el Palacio de la Moncloa durante más de tres horas, pedir a los órganos del Parlamento que tomen las medidas necesarias para agilizar al máximo la tramitación del proyecto de Ley de reforma del Código de Justicia Militar, según ha manifestado a Europa Press el secretario general de UCD, Rafael Calvo Ortega.

Se trata —ha agregado Calvo Ortega— de que se agilice al máximo este proyecto de ley, para que haya una separación nítida entre la jurisdicción militar y la civil.

UCD enmendará en el Senado la Ley sobre la financiación de comunidades autónomas

Madrid. (Efe). — El grupo de Unión de Centro Democrático en el Senado presentará dos enmiendas al texto remitido a la Cámara Alta por el Congreso, del proyecto de ley orgánica sobre financiación de las comunidades autónomas, reveló ayer su portavoz.

El grupo centrista dedicó ayer una reunión monográfica al estudio del referido proyecto de ley, en la que tomó parte el ministro de Hacienda, Jaime García Añoveros.

El nuevo secretario general de UCD, Rafael Calvo Ortega, hizo una visita de cortesía al grupo cuando éste se encontraba reunido, y recordó que en la anterior legislatura, y hasta su nombramiento como ministro de Trabajo, el mismo fue primer portavoz de los senadores centristas.

El portavoz centrista actual, Francisco Villodres, explicó que la ley orgánica sobre financiación de comunidades autónomas es, a su juicio, de gran interés para el Senado, por su definición constitucional como cámaras de representación territorial.

La primera enmienda centrista se propone la supresión del apartado cuarto del artículo 19 del proyecto, tal y como lo remitió al Senado la Cámara Baja, por el que se dispone que los directores territoriales de Hacienda se nombraran previa consulta con el Consejo de Gobierno de la correspondiente comunidad autónoma.

El texto se introdujo a consecuencia de una enmienda del Partido Comunista, pero los senadores de UCD argumentan ahora la necesidad de delimitar las funciones que competen al Gobierno y a las comunidades autónomas, sin perjuicio de la necesaria coordinación entre ambas esferas.

En la segunda enmienda se propone la incorporación al texto de una nueva disposición adicional, que sería la quinta al proyecto y que haría referencia a la formación, estructura, métodos de gestión y control de los presupuestos de las comunidades autónomas.

M.C.D. 2022

Cronica Politica

Los empresarios, contra la reforma fiscal

Los analistas ponen en la platina dos discursos que, al menos, tuvieron la virtud de ser ambos extremadamente claros: los pronunciados por el líder de los empresarios madrileños, José Antonio Segurado, presidente de la CEIM, y por el vicepresidente del Gobierno, responsable de la política económica, Fernando Abril. El lector los conocerá, sin duda, por las referencias informativas.

Segurado fue duro y conservador. Abril fue no menos duro, pero progresista. Y el vicepresidente dió un buen ejemplo de serio compromiso con la política general de los gobiernos de Adolfo Suárez, al defender con energía la reforma fiscal, que tiene mérito delante de unos empresarios encrespados. José Antonio Segurado opina que muchas personas no van a hacer la declaración de renta por "imposibilidad material" de pagar los impuestos que les corresponderían. Fernando Abril no tenía más remedio que defender la reforma fiscal, para no añadir nuevas inquietudes a las que ya se padecen en el Ministerio de Hacienda, ante el hecho de que los ingresos van muy por debajo de las previsiones.

El control exhaustivo del gasto público el mantenimiento del crédito al sector privado y la "reforma de la reforma fiscal" —lo que el vicepresidente se negó a admitir como posibilidad de contrarreforma—, fueron los ejes de la intervención de Segurado. Y hubo asimismo en sus palabras un durísimo ataque a CC. OO., cuya actitud calificó de incomprensible, a no ser que el sindicato comunista pretenda 'la descomposición del país".

Fernando Abril se ciñó a responder las cuestiones planteadas por el líder empresarial y lo hizo sin dorar la píldora, desde el programa del Gobierno. La misma actitud tuvo en el posterior coloquio con los empresarios. No cosechó grandes aplausos, que de antemano dijo que no ba a pretender, pero los comentarios que se escuchaban ayer, entre empresarios que habian asistido al "cara a cara" del lunes, eran generalmente positivos. "No es un político que busque el halago. Le preferimos a sus posibles alternativas", me decía uno de los directivos del CEIM.

EL "PSOE", TRANQUILIZADOR

Hay que subrayar que, mientras Fernando Abril daba la cara ante el sector "duro" de los empresarios españoles, el secretario general del PSOE, Felipe González, lo hacía en Saint Galle (Suiza), ante más de tres centenares de banqueros e industriales extranjeros. El discurso del líder socialista fue muy tranquilizador para los posibles inversores en nuetro país: "No creo que nacionalizar sea sinónimo de progresar () la utilización de la huelga ha de hacerse con máximas responsabilidades".

¿SE ALEJA EUROPA?

Por cierto que Felipe González aprovechó la ocasión para atacar la insolidaridad de Europa con España, puesto que han desaparecido los obstáculos políticos para la integración de nuestro país en la CEE y ahora cada vez son más insalvables los pretextos económicos.

El líder del PSOE, puso, con esta cuestión, el dedo en una llaga que inquieta profundamente en medios políticos españoles Por más que el Ministerio para las Relaciones con la CEE ofrezca una apariencia de normalidad, son muchos los rumores que llegan de Bruselas y otros centros de decisión europeos, en el sentido de que nuestro ingreso podría diferirse mucho más allá del año inicialmente previsto 1983. Tanto es así, que en fuentes socialdemócratas se dice que éste fue uno de los motivos que impulsaron a Fernández Ordóñez a no aceptar la cartera de Relaciones con la CEE, cuando le fue ofrecida por Adolfo Suárez en los últimos días de tramitación de la reciente crisis ministerial.

En Andalucía, la inquietud es honda. Existe el criterio de la que la CEE puede pretender el desmantelamiento de la agricultura española. "No aceptaremos un ingreso en el Mercado Común que sea a costa de Andalucía y del campo andaluz", afirma enfáticamente el líder del PSA, Rojas Marco.

MOSCU: IR O NO IR

Otro tema oscuro es el de la presencia española en la Olimpiada de Moscú. Si en un primer momento, los dirigentes del deporte español parecían favorables a nuestra presencia en los Juegos, los últimos "corrimientos" y el que se haya aplazado hasta fecha límite la decisión definitiva, hace sospechar que será de secundar el boicot de los EE. UU., motivaro, como se sabe, por la acción militar soviética en Afganistán. El tema ha quedado pospuesto para el día 23, pero se va a plantear en el debate político del próximo martes, en el Congreso de los Diputados. Algunos grupos parlamentarios piensan referirse al tema desde sus despectiva óptica, uno al menos secundando el boicot USA y otro al menos reclamando imperativamente nuestra presencia en Moscú.

SE PREPARA EL 20-MAYOR

También en el Congreso, ayer, volvió un tema que empieza a ser viejo antes de nacer: el de la elección de seis miembros del futuro Consejo de Administración de RTVE. El problema es conocido. Para la elección de estos vocales se precisa mayoría cualificada de dos tercios, lo que sólo es posible desde el previo acuerdo UCD-PSOE. El distanciamiento de ambos partidos, aunque sea coyuntural, hace muy difíciles las negociaciones. Por la mañana, antes de comenzar el Pleno, los ucedistas decían que ya se habían iniciado las negociaciones, a través re una gestión del presidente del Congreso Landelino Lavilla. Los socialistas reconocían el contacto, pero negaban rotundamente que hubieran empezado las segociaciones.

Hubo ayer otrae actividades parlamentarias, como el estudio del proyecto de ley de policías autónomas y la reunión de los grupos PSOE del Congreso y del Senado para conocer líneas generales de la intervención de Felipe González en el próximo debate político del día 20.

Por cierto que, sobre este tema, han lanzado los distintos grupos parlamentarios auténticas "cortinas de acero" Sólo se conoce que, cada partido, tiene a sus equipos trabajando a todo gas. Los veinte minutos de televisión que se han anunciado para cada grupo parlamentario, son motivo más que suficiente para echar el resto. Luego, todo será que la televisión se reduzca y el esfuerzo sea menos rentable de lo prvisto.

LOS ALEGRES CENACULOS

En tribunas menores, pero siempre con algún interés, hubo "pleno" en la noche del lunes al martes: interesante conferencia del alcalde comunista de Córdoba, Anguita, en el Club Siglo XXI —con asistencia de Santiago Carrillo,— para pedir más "poder municipal" y reclamar carácter político para el mismo; debate sobre el divorcio en el "Club Diálogos para la Democracia", con asistencia de muchas primeras figuras —Villar Arregui, Martín Patino, Solé i Tura, Francisca Sauquillo, etc.— y petición generalizara de "alejar lo religioso" en el tema del divorcio; y, al mediodía, asistencia de gala para el primer aniversario de las "lenteja de Mona-Jota": Antonio Garrigues, Enrique Múgica, Carmela García Moreno, Emilio Romero, Javier Solana, Salazar Simpson, Cecilio Valverde, Fraga, Alfonso Osorio... Madrid es una fiesta. Y el Madrid político, más. San Isidro, en sentido estricto.

(CARLOS E. RODRIGUEZ, especial para "BALEARES")

NO DE LOS SOCIALISTAS NAVARROS A LA UNION CON EUSKADI

El Comité Ejecutico del Partido Socialista en Navarra se mostró totalmente de acuerdo en propiciar la no incorporación de esta provincia a Euskadi, en el curso de una reunión celebrada anteanoche en Pamplona.

A la reunión asistieron el secretario general del PSE-PSOE, Txiki Benegas, y otros seis miembros, dos por cada una de las provincias de Alava, Guipúzcoa y Vizcaya, pertenecientes al Comité Ejecutivo de este partido político, entre los que figuraban José Antonio Aguiriano, Eneko Landáburu y José Antonio Maturana.

Los siete miembros del comité ejecutivo, según ha sabido "Efe" de fuentes socialistas solventes, acudieron a la reunión de Pamplona "para defender que el Partido Socialista en Navarra debía propugnar la integración de Navarra en Euskadi".

Sin embargo, según las mismas fuecntes, los integrantes de la Ejecutiva de Navarra estuvieron totalmente de acuerdo en que propiciar la no integración "era lo único defendible en Navarra para los socialistas".

A lo largo de la reunión, al parecer Txiki Benegas, aunque con dolor y sin su beneplácito, vio que la postura de los socialistas navarros, en el terreno nacioanl, era coherente. — Efe.

VITORIA, CAPITAL DE EUZKADI

El Gobierno vasco ha aprobado, entre otros asuntos, la capitalidad de Vitoria y el aneproyeco de Ley sobres Gobierno al término de la reunión mantenida hasta últimas horas de la noche de anteayer.

En esta reunión, cuyo contenido se hizo público ayer mañana en rueda de prensa, quedó aprobado el anteproyecto de ley de sedes de la comunidad autónoma que, segun informó el portavoz del Consejo, señor Labayen, consta de un artículo único en el que la capicidad recae en Vitoria (Gazteiz).

Este proyecto de ley de sedes será presentado, junto con el también aprobado ayer por el Consejo referente al Gobierno en el próximo pleno del Parlamento Vasco. — Efe.

SEGUN MONSONIS, EL PAIS VALENCIANO TENDRA AUTONOMIA EN DICIEMBRE

"En diciembre tendremos autonomía para el País Valenciano, aprobada por el Congreso" ha declarado Enrique Monsonis, presidente en funciones del Consell del País Valenciano y diputado centrista centrista por Castellón en rueda de prensa. (Efe).

PIDEN AL GOBIERNO QUE ANUNCIE AUTONOMIA PLENA PARA ANDALUCIA

Una importante petición al Gobierno en relación a la autonomía de Andalucía ha sido hecha por el Consejo Político provincial de Unión de Centro Democrático, reunido en la localidad de Vélez-Málaga.

La petición dice: "el Consejo Político expresa ante sus militantes sus deseos políticos de plena autonomía de Andalucía y la certeza de que el debate del próximo día 20 el Gobierno se propone proclamar el propósito decidido del mismo de que Andalucía alcance su máxima autonomía con órgano de Gobierno, Parlamento Andaluz y Altro Tribunal, así como competencias máximas"

"Si el tema no quedase perfectamente explicitado —agrega— debe convocarse el Consejo Político entre el 20 de mayo el 13 de junio para demandar una comunicación clara y contundente al respecto y que se debe al Consejo Político nacional". — (Efe).

ACUSA A UCD DE MANO DURA

"La UCD está haciendo un uso demogógico de las cifras de delincuencia para conseguir la ecuación democracia igual a violencia y justificar así una política represiva", ha manifestado a "Efe" Juan Antonio Barragán, secretario de las Juventudes Socialistas, quién intervino en una rueda de prensa.

"Todos los Gobiernos de derechas —añadió— necesitan una cota de violencia para justificar el empleo de la mano dura". — (Efe).

Suárez recibirá el viernes una delegación de UGT

MADRID. (Efe).— El presidente del Gobierno, Adolfo Suárez, recibirá el próximo viernes a una delegación de UGT, encabezada por Nicolás Redondo, en respuescta a la carta enviada por la UGT al presidente del Gobierno, después del 1 de mayo, según le ha sido comunicado al secretario general de la UGT.

Nicolás Redondo en su discurso del 1 de mayo apuntó varios temas a discutir en una mesa de negociaciones. Para cada uno de ellos la UGT envió sendas cartas a la CEOE, a CC. OO. y al Gobierno.

Entre los temas destinados al Gobierno están la Ley básica de Empleo, la Ley de Huelga, el salario mínimo interprofesional, el estatuto de la función pública y un plan de inversiones en el sector público.

LABORAL

El ministro de Trabajo recibirá hoy a CC.OO. y UGT

MADRID. — El ministro de Trabajo, Salvador Sánchez Terán, recibirá hoy a dos delegaciones de CC.OO. y UGT, parece que serán temas a tratar el salario mínimo, la ley básica de empleo y la devolución del Patrimonio sindical.

LA HUELGA DE ESTIBADORES

La huelga de estibadores convocada para ayer a nivel estatal paralizó el puerto de Barcelona, ya que fue secundada por la práctica totalidad de los trabajadores del sector. Sólo trabajaron las empresas "Sammer" y "Transbalear".

También quedó paralizado el puerto de Málaga, y si bien hoy se reincorporarán realizarán trabajo lento.

EL SECTOR METAL

Continúa en paro el sector metal de Málaga. En solidaridad con estos trabajadores pararon los transportes públicos durante una hora.

No tuvo eco la convocatoria de huelga del metal de Sevilla, ya que pararon 270 trabajadores de los 21.380 del sector.

Los trabajadores de la Bazán del Ferrol aprobaron el convenio colectivo.

Asimismo se ha firmado el convenio de Astilleros Españoles de Bilbao.

Los sindicatos metalúrgicos de Italia son favorables a la integración de Seat en Fiat.

REMITE EL CONFLICTO DE LOS A.T.S.

Ayer remitió la huelga de ATS registrándose sólo en seis provincias.

Por otra parte el Comité de Empresa del Hospital Provincial de Sevilla ha decidido proponer una huelga legal en apoyo de sus reivindicaciones.

DETENCIONES EN FUENLABRADA

La Guardia Civil detuvo a cuarenta personas ayer en Fuenlabrada que protagonizaban concentraciones pidiendo puestos de trabajo y en contra de la Ley Básica de Empleo. Los detenidos intentaban cortar el tráfico y parar toda la actividad de la población.

Un parado de Palomeras Bajas (Madrid) se ha dirigido al Congreso para que este cuerpo legislativo facilite trabajo y en caso de no lograrlo que cada diputado le envíe mil pesetas, así resolvería su problema.

Construcciones escolares

Prioritarios los niveles de EGB y Formación Profesional

El Ministerio de Educación ha concluído la preparación de un plan cuatrienal de construcciones escolares, en el marco de los trabajos del Comité de Inversiones Públicas, según informan medios de este departamento.

En este plan, se recogen los estudios de necesidades para hacer frente a la escolarización en todos los niveles y modalidades educativas. Aparece estructurado según un orden de prioridades, según el distinto grado de urgencia social, que se atribuye a las necesidades de cada uno de los niveles.

Se ha considerado totalmente prioritaria la atención a la Enseñanza General Básica y a la Formación Profesional. Respecto del primero de estos niveles, se pretende hacer frente tanto a las necesidades que van a producirse en los próximos años por el crecimiento de la población escolar, como a la sustitución de aquellos puestos que no reúnen, por diversas circunstancias, la calidad necesaria.

Por lo que se refiere a la Formación Profesional, se fija como objetivo para el cuatrienio la construcción y equipamiento para los nuevos puestos necesarios para aumentar el nivel de escolarización de la población de quince a dieciseis años, reforzando al mismo tiempo el papel que desempeñara este tipo de enseñanzas dentro del conjunto de las enseñanzas medias.

Paralelamente, los mismos medios han indicado que se procura con el plan elevar el nivel de calidad del resto de los niveles educativos.

M.C.D. 2022

Dalí le resta importancia a su enfermedad

GERONA. (Efe). — Personas de todo el mundo se interesan por el estado de salud de Salvador Dalí.

Los allegados al pintor, que acaba de cumplir 76 años, han manifestado a «Efe» que Dalí pese a verse obligado a guardar reposo absoluto, sigue interesándose por sus asuntos, y han agregado que incluso la semana pasada dijo que sentía necesidad de ir a su museo.

En cuanto a la gravedad de su enfermedad, le han restado importancia declarando que hay que señalar que Dalí no está tan enfermo como se dice, como lo corrobora el hecho de que su secretario, Enrique Sabater, haya viajado a Londres, en donde permanecerá unos días con ocasión del homenaje que allí se va a organizar en honor de Dalí.

Garrigues Walker será dado de alta en breve

MADRID. (Efe). — Joaquín Garrigues Walker puede ser dado de alta en breve, segun ha podido saber "Efe" de fuentes cercanas al ex-ministro.

El señor Garrigues fue internado el 31 de marzo en la clínica de la Concepción, de Madrid, a consecuencia de una grave enfermedad de la que se ha ido recuperando lentamente.

Segun las mismas fuentes, el dirigente de UCD puede ser dado de alta a finales de la próxima semana o comienzos de la siguiente.

ORDEN PUBLICO — Guipúzcoa

El gobernador anula el acuerdo consistorial de Elgueta de dedicar una calle a un etarra

SAN SEBASTIAN. — El gobernador civil le Guipúzcoa, Joaquín Argote Alarcón, ha anulado el acuerdo que adoptó el Ayuntamiento de Elgueta el 29 de abril, por el que se decidió dar a una de las calles el nombre del miembro de ETA Francisco Javier Aranceta Eguizabal, que murió en el transcurso del atentado perpetrado en un autobús el día anterior, y en el que falleció el guardia civil Rufino Muñoz Alcalde

El Ayuntamiento hizo suyo en dicho acuerdo el contenido de lo aprobado el día anterior por la Asamblea Popular de Elgueta, que condenó la actuación de la Policía Nacional y Guardia Civil por haber hecho un despliegue de fuerzas comparable a un estado de sitio, que aumentó la tensión popular, así como criticó la decisión del gobernador civil de retirar una ikurriña a media asta y de prohibir que fuera instalada la capilla ardiente en el salón de actos del Ayuntamiento.

La decisión de dedicar una calle al miembro de ETA militar Francisco Javier Aranceta se adoptó «como expresión —decía el acuerdo— de la talla que Javier tenía para todos nosotros, héroe popular caído por la causa de la independencia y el socialismo para nuestro pueblo».

En el atentado, además del guardia civil muerto, resultó herido de gravedad el policía nacional Hipólito Rodríguez Ramos.

EL CAPITAN ENRIQUE ESTEBAN PENDAS, NUEVO JEFE DE LOS GEO

GUADALAJARA. — El capitán Enrique Esteban Pendas, que hasta ahora ocupaba el cargo de capitán ayudante, segundo jefe de los GEO, se ha hecho cargo de la jefatura de esta unidad especial de la Policía Armada.

El capitán Enrique Esteban Pendas es el tercer jefe de los GEO, al morir en sendos accidentes de tráfico sus predecesores, el capitán Ernesto García Quijano, en la carretera de Madrid - Granada, y el capitán Junan Senso Galán, el lunes, en las cercanías de Burgos.

CAPILLA FUNEBRE

A la una de la madrugada llegó al acuartelamiento de los GEO, en Guadalajara, la comitiva fúnebre que trasladaba los restos mortales del capitán jefe de los GEO, Juan Senso Galán, y del cabo primero Arturo Pascual Moreno, muertos en accidente de tráfico en las cercanías de Burgos. La capilla ardiente quedó instalada en el gimnasio del cuartel, cubiertos los féretros por la bandera nacional, y encima de ellos las boinas negras de los fallecidos.

Poco antes de las nueve de la mañana, llegó al acuartelamiento el inspector general de la Policía Nacional, general Saenz de Santamaría, para visitar la capill ardiente. El delegado del Gobierno en el País Vasco abandonó el cuartel de los GEOS a las diez de la mañana.

Los féretros han sido velados durante toda la noche por sucesivos turnos de guardia integrados por miembros de los GEOS, unidad de guarnición de la Policía Nacional en Guadalajara, jefes y oficiales de la Guardia Civil y de las distintas unidades militares de la plaza.

El ministro del Interior, Juan José Rosón, presidió ayer tarde en la base del Grupo Especial de Operaciones (GEO) de la Policía Nacional, el solemne funeral por el alma del capitán Juan Senso Galán y del cabo primero, Arturo Pascual Moreno.

ETA MILITAR SE RESPONSABILIZA DEL ATENTADO CONTRA

BILBAO. ETA militar se ha hecho responsable del atentado que causó la muerte a Ramón Baglieto Martínez, ocurrida a última hora de la tarde del lunes en el Alto de Azcárate (Guipúzcoa).

ETA ha asumido esta responsabilidad mediante un comunicado enviado a diversos medios de la capital bilbaína.

EL «GRAPO» HIERRO CHOMON, EN MADRID

El dirigente del «GRAPO» Hierro Chomón se encuentra ya en Madrid, en las dependencias de la Dirección de la Seguridad del Estado, informan a «Efe» fuentes policiales.

Según las mismas fuentes, a Hierro Chomón se le ha aplicado la Ley Antiterrorista.

El activista del «GRAPO», considerado como «cerebro» de la organización, fue detenido el pasado día 9 en Vigo, tras el atraco a una entidad bancaria y un dura enfrentamiento con la policía.

MANIFESTACION PIDIENDO LA LIBERTAD DE UNOS PRESUNTOS MIEMBROS DEL MPAIAC

LAS PALMAS DE GRAN CANARIA. — Un veintena de jóvenes se manifestaron el lunes por la noche en Las Palmas de Gran Canaria pidiendo la libertad de los presuntos miembros de MPAIAC, actualmente encarcelados.

La manifestación, que no estaba autorizada, congregó a pequeños grupos de jóvenes en los alrededores del Cabildo Insular de Gran Canaria que se dedicaron a dar las tradicionales «saltos». Portaban algunas pancartas y lanzaron gritos de «presos a la calle, fascistas a la prisión».

Fuerzas de la Policía Nacional controlaron la situación, sin que se produjera ningún incidente. La convocatoria de la manifestación no contó con el apoyo de ninguna fuerza política legal, ni fue secundada por el público de Las Palmas.

Entre los detenidos, presuntos miembros del MPAIAC, de los que se solicitaba la libertad, se encuentra Manzur Abdola, puesto a disposición de la Audiencia Nacional por presuntas actividades terroristas, y que mañana jueves será juzgado en Madrid.

Para combatir la violencia

UCD del País Vasco insta al Gobierno

SAN SEBASTIAN, 13. (Efe). — UCD del País Vasco, en un comunicado de condena por el atentado que causó la muerte de Ramón Baglieto, insta al Gobierno y a todos los organismos estatales para que utilicen las facultades que la Constitución y las leyes atribuyen para combatir la violencia.

En e comunicado, hecho público ayer, UCD del País Vasco señala que es preciso un cambio de actitud y de estrategia de los sectores de la sociedad vasca y «especialmente de los máximos organismos del Gobierno vasco, con respecto a este problema que vivimos».

Por último y en cuanto a las últimas declaraciones de algunos dirigentes sobre el impuesto revolucionario, UCD del País Vasco subraya que son un desprecio y un insulto a la paz y a la convivencia de nuestro pueblo, siendo verdaderos panegíricos de la lucha revolucionaria y de sus métodos.

Un grupo juvenil clandestino del PNV propugna la independencia

Madrid. — En el seno de la rama juvenil del PNV, "EGI", se ha detectado, durante los últimos meses, la formación de un grupo denominado "Ukabil" (puño), que propugna el enfrentamiento con la política de UCD, la independencia de Euskadi y el antimarxismo, según ha sabido Europa Press a través de algunas filtraciones nacionalistas.

"Ukabil" es un grupo que sólo tiene representación, según las citadas filtraciones en diez de las 108 juntas municipales del PNV en Vizcaya. Su ideología es próxima a la del denominado "sector sabiniano", y contraria a la línea defendida por Xabier Arzallus. "Ukabil" potencia la creación de un grupo de "mendigoizales" (montañeros)' para impulsar este movimiento.

"Ukabil" ha adoptado como símbolo un puño con una cadena rota, tomado de un antiguo emblema del PNV. En la reunión que celebró "EGO" (rama juvenil del partido) el pasado fin de semana, con asistencia de Xabier Arzallus, se descubrió a los responsables de "Ukabil", quienes respondieron que se había dado una falsa interpretación a su intento de constituir el grupo de "mendigoizales".

El alcalde de Telde ordena la detención del comisario de Policía

Las Palmas de Gran Canaria. (Europa Press). — El alcalde de Telde, al sur de Gran Canaria, ordenó el pasado sábado la detención del Comisario Jefe del Cuerpo Superior de Policía de dicha localidad, según informa hoy "El Eco de Canarias".

Según el periódico, los supuestos hechos se produjeron el sábado, a raíz de la detención de un policía municipal, que había amenazado con su arma reglamentaria a otro policía nacional de guardia en la puerta de la Comisaría de Telde.

Posteriormente añade el diario, don Aureliano Francisco Santiago Castellano, alcalde de Telde, solicitó la presencia en su despacho del Comisario del Cuerpo Superior de Policía. Como quiera que no se había presentado, momentos después el alcalde ordenó al cabo de la Policía Municipal que fuese a detener al Comisario, limitándose el primero a comunicarle la orden, sin que de hecho se llevase a cabo la detención del comisario.

SI BUSCA UN POLIGONO INDUSTRIAL CON TODO SOLUCIONADO VENGA A VERNOS, O LLAMENOS.

No pierda el tiempo buscando gangas. Instale su industria a sólo seis kilómetros de Palma, en un polígono donde ya está todo preparado para ponerla en marcha de inmediato.

El Polígono Industrial de Marratxí cuenta con un completo equipamiento técnico y de infraestructura (suelo llano, viales, enlaces con la red viaria general, etc.) y una amplia gama de servicios (redes de agua, electricidad, saneamiento, telecomunicación, etc.) ¿Verdad que le interesa? ¡Ah! Y está calificado de preferente localización industrial (BOE 31/3/1977).

Somos expertos en polígonos industriales.

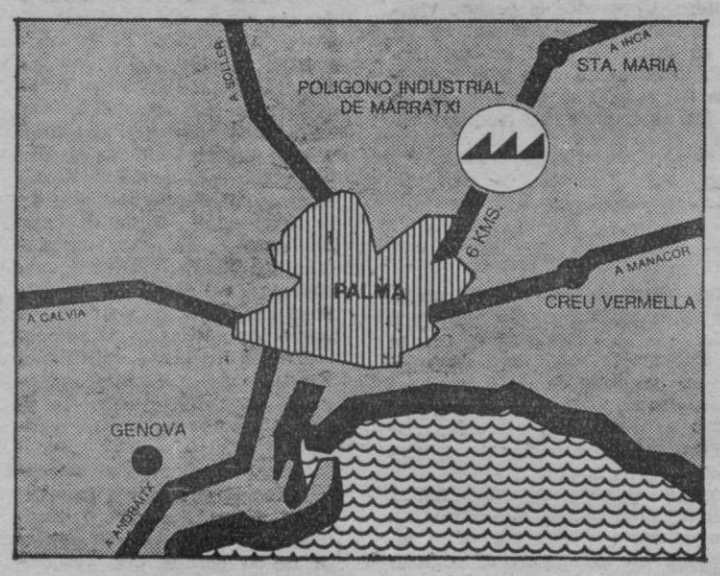

POLIGONO INDUSTRIAL DE MARRATXI

Con la colaboración de
BANCA CATALANA
BANCO INDUSTRIAL DE CATALUÑA
CAJA DE AHORROS Y MONTE DE PIEDAD DE LAS BALEARES
Promueve:
prominca s.a.
Avda. Generalísimo, 15 - Planta 7.ª, Letra C - Edificio Reina
Palma de Mallorca - Tel. 22 56 10

M.C.D. 2022

PRENSA

Por injurias graves a la Policía

Cebrián, procesado ayer de nuevo

Madrid. — El Juzgado de Instrucción número 5 de los de Madrid, cuyo titular es don Luis Manuel López Mora, ha dictado auto de procesamiento al director del diario "El País", el periodista don Juan Luis Cebrián, resolución que le ha sido comunicada ayer al interesado. El procesamiento es por un delito de injurias graves a determinada clase del Estado, concretamente a la Policía

El procesamiento esta motivado por dos esquelas publicadas en "El País", el 15 de diciembre de 1979, firmadas por dos colectivos de estudiantes, en memoria de dos jóvenes que murieron al ser alcanzados por disparos de la policía, en un incidente tumultuario que degeneró en graves desórdenes de orden público, en la zona de Legazpi, de Madrid. La versión oficial de los hechos señaló, en su momento, que un grupo de personas atacó un coche de la policía y los agentes, para repeler la agresión, hicieron uso de sus armas, causando heridas a los dos jóvenes, que murieron.

Por otro lado, el señor Cebrián prestó declaración ayer martes, ante el Juzgado de Instrucción número 17 de Madrid, en relación con otra querella presentada por el Ministerio Fiscal, por presuntas injurias a la Policía. Esta nueva querella está motivada por la publicación en "El País" de unas declaraciones de una miembro del PCE (R), el 3 de abril de 1980, donde la entrevista decía que fue objeto de malos tratos por la policía.

Como se recordará, el pasado viernes se hizo pública una sentencia del Tribunal Supremo, condenando también al señor Cebrián a tres meses de arresto y 50.000 pesetas de multa, por desacato a la autoridad judicial. El motivo de la condena fue un editorial publicado por "El País", en el que, comentando otras sentencias en materia de prensa, se hablaba de la falta de adecuación de las leyes a la nueva situación democrática española, y se hablaba de la situación de la libertad de expresión en España, que recordaba situaciones propias de los regímenes nazi o de Idi Amin.

INFORMACION SOBRE EL DIRECTOR DE "EL PAIS" Y LA KGB, DESMENTIDA

A última hora de la tarde, se comunicó a Europa Press:

'Fuentes oficiales consultadas en relación con la información publicada en el diario "El País" sobre la acusación a su director de ser agente de la K.G.B., coinciden en señalar que tal información carece de todo fundamento, ya que los servicios de Información procedentes del Estado Mayor desconocen absolutamente los hechos que se le atribuyen y no han sido origen de ninguna noticia o dato sobre este asunto".

REVISION DEL SALARIO MINIMO

Trabajo consulta a la CEOE y sindicatos

El ministro de Trabajo ha enviado cartas a organizaciones sindicales y empresariales solicitándoles que designen sus representantes para iniciar las consultas encaminadas a la revisión del salario mínimo interprofesional, Según han informado a Europa Press fuentes autorizadas.

Las cartas según las mismas fuentes, han sido enviadas a la Confederación Española de Organizaciones Empresariales (CEOE), Comisiones Obreras, Unión General de Trabajadores y Unión Sindical Obrera (USO).

Como se sabe, el artículo 27 del estatuto de los trabajadores señala que «el Gobierno fijará, previa consulta con las organizaciones sindicales y asociaciones empresariales más representativas anualmente, el salario mínimo interprofesional, teniendo en cuenta: el índice de precios de consumo, la productividad media nacional alcanzada, el incremento de la participación del trabajo en la renta nacional, y la coyuntura económica general».

«Igualmente —establece el artículo— se fijará una revisión semestral para el caso de que no se cumplan las previsiones sobre el índice de precios citados».

Actualmente el salario mínimo interprofesional es de 692 pesetas diarias, lo que significa 20.760 pesetas mensuales. La última revisión de este salario venció el pasado 1 de abril.

Interés privilegiado para los créditos a las corporaciones

El ministro de Economía ha dispuesto, a través de un decreto publicado en el Boletín Oficial del Estado, que los creditos de las Cajas de Ahorro a las corporaciones locales para financiar presupuestos extraordinarios de urbanismo podrán ser computados en el coeficiente de préstamos de regulación especial.

Estos préstamos de coeficiente tienen tipos de interés privilegiados. En la actualidad el coeficiente de préstamos y créditos de las Cajas, cubre el 16'80 por 100 de sus recursos ajenos computables. A este se añade otro 1 por 100 para financiación de exportaciones y otro del 35'80 por 100 para fondos públicos, además del 5'75 por 100 de coeficiente de caja.

Los pescadores de Fuenterrabía cada vez más molestos con Francia

FUENTERRABIA (Guipúzcoa). (Efe).— «Estamos a punto de saltar y no sabemos lo que puede pasar si los guardacostas franceses, y en especial la patrullera «Ancelle», nos siguen incordiando», ha manifestado a «Efe» el secretario de la Cofradía de Mareantes del Puerto de San Pedro de Fuenterrabia, señor Sagarzazu.

Asimismo dijo que entre los pescadores de Fuenterrabia reina un gran malestar, al retirarle patrulleras francesas la Licencia Comunitaria al pesquero «Santa Gema III» cuando se encontraba faenando a 30 millas de la costa francesa, en aguas comunitarias.

El pesquero fue abordado por la patrullera «Ancelle» que le retiro la licencia en regla de la Comunidad, pero no lo apresó. El comandante francés, según el secretario de la Cofradía, le dijo al patrón del pesquero, Eustaquio Inarra, que estaba en una lista negra.

«No entendemos lo de la lista negra —añadio Sagarzazu— aunque puede ser una particular de esta patrullera por acciones que los pescadores de Fuenterrabia hemos llevado a cabo ante el caso omiso que la Administración francesa hace de sus tribunales, que siempre —puntualizó— y sin ninguna excepción nos han dado la razón».

Al tener conocimiento del hecho, finalizo, las autoridades españolas se pusieron en contacto con las francesas a través del cónsul general de Bayona, a quien le fue entregada a las 11 de la noche de ayer la licencia requisada. El cónsul, a su vez, le entregó una hora más tarde en el Puente de Santiago a los pescadores de Fuenterrabia.

NO HUBO APRESAMIENTO MARROQUI

MADRID. (Europa Press). La Dirección General de Pesca ha informado a «Europa Press» que ha sido aclarado el presunto apresamiento del pesquero español «Torre del Mar» ocurrido ayer en aguas cercanas a Marruecos por una patrullera del país vecino.

Según la citada fuente el pesquero español no fue apresado sino que sufrió una avería en sus máquinas. Un patrullero marroquí se acercó a él y lo condujo al puerto de Alhucemas donde se encuentra hoy reparando la avería, sin ningún tipo de problemas legales. Una vez que repare se hará a la mar de nuevo.

En un principio se habló de apresamiento ya que la Cofradía de Pescadores de Málaga, puerto base del pesquero «Torre del Mar» lo comunicó así a la Dirección General de Pesca, aunque luego se ha esclarecido lo que ocurrió realmente.

En cuanto a los otros 14 pesqueros apresados el pasado viernes, fuentes de la Administración señalan que se encuentran en el puerto de Casablanca, sin que su situación haya variado respecto a días anteriores. Las tripulaciones están bien y el Consulado español continúa los trámites del caso. Por el momento siguen sin conocerse los cargos que las autoridades marroquíes tienen contra los pesqueros apresados.

GALICIA DISCONFORME CON EL REPARTO DE LICENCIAS

SANTIAGO DE COMPOSTELA. (Europa Press).— El presidente de la Xunta de Galicia, José Quiroga Suárez, y el consejero de Pesca, Baldomero Fernández Calvino, se entrevistaran con el nuevo ministro de Transportes y Comunicaciones, José Luis Alvarez Alvarez, a fin de solicitar, en nombre de los armadores gallegos, el reparto justo de las licencias de pesca en la zona del golfo de Vizcaya, hasta el momento explotado en exclusiva por armadores de arrastre vascos, según manifestaron a la Xunta portavoces de los empresarios gallegos.

Los armadores de La Coruña y Vigo expusieron, asimismo, al titular de la Xunta la actual problemática por la que atraviesa el sector pesquero en Galicia, y en concreto lo referente a la zona pesquera de las costas de Irlanda, en lo relativo al reparto de licencias.

El estatuto de libertades públicas no tratará sobre temas de información

Madrid. (Europa Press). — Un dirigente de UCD en el Senado ha manifestado a Europa Press que el Estatuto de libertades públicas podría dejar fuera la regulación de los temas de libertad de información.

Como es sabido, el Estatuto está prácticamente hecho, y se tramitará en primer lugar en el Senado, como muestra de la mayor participación que se quiere dar a la Cámara alta en la acción legisladora.

El citado dirigente centrista ha señalado que hay dificultades con el capítulo del derecho a la información. En concreto, ha añadido que, si esa materia se configura de modo semejante a la ley de información que prepara la Federación de Asociaciones de la Prensa, los senadores no lo admitirán, y optarán por no tratar de esta materia en el Estatuto, eliminando ese capítulo.

Rotura de un sifón en el trasvase Tajo-Segura

En relación con la rotura de un sifón, en el final del trayecto del canal de la margen del Rio Segura, y que lleva las aguas al trasvase Tajo-Segura hasta Lorca (Murcia) se ha ordenado por el ministro de Obras Públicas y Urbanismo, el desplazamiento urgente a Murcia del jefe de la Inspección y del director del centro de Experimentación de Obras Públicas, para elaborar un informe de delimitación de responsabilidades sobre las causas de la rotura.

Por otra parte el ministerio ha dado orden de que se paguen inmediatamente todos los daños que se hayan podido ocasionar.

Como consecuencia de dicha rotura se produjo una fuga de agua que anegó algunos cultivos y produjo la muerte de 55 cerdos, que perecieron ahogados.

LA JORNADA

El señorito Cebrian

Al señorito Cebrián, director de «El País», le sigue la mala racha. Ayer, además de otro procesamiento por la publicación el 15 de diciembre de 1979, de dos esquelas firmadas por dos colectivos de estudiantes en memoria de dos jóvenes que murieron al ser alcanzados por disparos de la policía, se encuentra entre el grupo de periodistas «influyentes» que colaboran con la K. G. B., famosa policía estatal soviética. Así lo consigna una información que publica su periódico según la cual el dato fue suministrado al Gobierno por los servicios secretos españoles.

Los socialistas, como es lógico, de inmediato, solicitaron en el Congreso que el ministro de Defensa responda si el Gobierno conoce la operación denunciada por «El País» y cuál es la organización responsable de la mencionada información. Por su parte, según Europa Press, en fuentes oficiales se indica que la información carece de todo fundamento, ya que los servicios de información procedentes del Estado Mayor desconocen absolutamente los hechos que se le atribuyen y no han sido —sostienen— origen de ninguna noticia o dato sobre este asunto.

El hombre de a pie, el lector de periódicos, con tanto lío, ya no sabe a quien creer. Todos, al parecer, tienen razón, y hay un periodista Juan Luis Cebrián, en medio de la tormenta, atiborrado de expedientes, sanciones y un futuro más negro que la noche. Uno ya no sabe en que va a terminar todo esto y a qué obedece este repentino barullo en torno a los periodistas. Generalmente, salvo raras excepciones, los hombres de prensa, escriben las noticias, las recogen y las difunden. Y su trabajo, hasta no hace mucho, era esperanzador, abierto a las inquietudes de quienes todavía creen en la democracia y en el contraste de pareceres. Ahora, de pronto, los periodistas acuden a los juzgados, se ven involucrados en cuestiones de espionaje y están en las primeras páginas de los periódicos convertidos en noticia de los periódicos donde escriben y trabajan. Habría que preguntarle a Mc Luhan qué es lo que está pasando con esta maravillosa profesión que —no hace mucho hacía suspirar de entusiasmo a tantos y tantos currinches que iban a las escuelas de periodismo. El caso del señorito Cebrián es para meditarlo.

F. RUBEN AVILA

Sesa (Huesca): en un pozo de 17 metros, desde el domingo

Rescatada sin vida una niña de tres años

El cuerpo sin vida de la niña de tres años Sara Palacios ha sido rescatado a las 12'30 roras de ayer mediodía del pozo de drenaje en el que había caído.

Sara Palacios cayó el pasado domingo a un tubo de drenaje de diecisiete metros de profundidad, en las obras de construcción del canal de Cinco, en el término municipal de Sesa (Huesca).

En un principio, se creyó que la niña estaba viva, ya que el ruido de las perforadoras movía su cuerpo encajonado, lo que hizo pensar a los médicos, una vez que el cuerpo fue rescatado, que todavía podrían reanimar a la pequeña. No ha podido hasta el momento aclararse ni el momento ni la causa de la muerte.

El rescate de la niña, hija única de una familia de Sesa (Huesca), se ha conseguido, tras numerosas horas de esfuerzo, por parte de los equipos de salvamento, constituidos por fuerzas de la Guardia Civil, Cruz Roja, grupos espeleólogos de Peña Guara, fuerzas de Bomberos de Zaragoza y Huesca y equipo médico, así como un helicóptero de la Fuerza Aérea de Zaragoza, preparado para el traslado de la niña al hospital.

Las dificultades vencidas han sido enormes, entre ellas el mal tiempo reinante, con mucha lluvia, y una capa de granito, la última a vencer hasta llegar al lugar donde se encontraba la niña.

El cuerpo sin vida de Sara Palacios ha sido rescatado por dos miembros de la Guardia Civil, Sebastián Toribio y Juan Monzón, quienes, además, ante la presencia de los médicos, han colaborado en las tareas de reanimación, consistentes en la respiración artificial boca a boca, que ha durado unos 30 a 40 minutos. Posteriormente fueron los equipos médicos quienes con medicamentos trataron sin éxito de salvar a la pequeña.

Tanto las causas de la muerte como la hora en que se ha producido serán dictaminadas por la autoridad médica.

El cuerpo de la infortunada niña se encuentra en estos momentos en su casa paterna y está previsto que hoy sean inhumados sus restos mortales en el cementerio de la localidad de Sesa.

Llegó a Madrid el alcalde de Lisboa

MADRID. (Efe). — El alcalde de Lisboa, Nuño Abecassis, llegó a mediodía de ayer al aeropuerto de Barajas, procedente de aquella ciudad, para asistir a los actos organizados con motivo de la semana de Lisboa en Madrid, dentro del ciclo de las fiestas de San Isidro, patrono de la capital.

El alcalde lisboeta habló con los periodistas, a los que comunicó el saludo del pueblo de Lisboa y a quienes dijo que trae la amistad franca de un pueblo que desea vivir en un mundo de completa y sincera información para llegar a los mayores beneficios.

Señaló después que la vida común que se inicia ahora con Madrid servirá a ambas capitales para conocer mejor los problemas y hallar, por tanto, mejor solución a ellos y que las actuales estructuras políticas dentro de las democracias portuguesa y española cooperarán sin duda al acercamiento entre las dos capitales.

Por último señaló que los dos problemas a los que se encuentra enfrentado el ayuntamiento lisboeta son el tráfico y la contaminación del ambiente.

M.C.D. 2022

Ambiciosa reforma política de Sadat

El presidente Anuar El Sadat anunciará hoy un plan para la reforma política del país, capaz de resolver los males históricos que Egipto viene padeciendo durante los últimos cien años.

El ambicioso proyecto será el contenido del discurso que Sadat pronunciará en el Parlamento, para fijar los problemas endémicos de una nación que este año padecerá una inflación del 30 por ciento.

La enérgica resolución de Sadat forma parte, además, de la reducción del Gobierno, que pasará de 31 a 22 ministros.

El gabinete presidido por Mustafá Khalil renunció para facilitar la labor del mandatario egipcio, empeñado en una amplia reorganización política y social.

Sadat, po rsu parte, decidió constituir un nuevo gabinete, en el que se suprimirá la figura del primer ministro, que también era titular de Relaciones Exteriores

Fuentes oficiales egipcias manifestaron ayer que Khalil, de 59 años, pasará a ocupar, probablemente, el cargo de secretario general del Partido Democrático Nacional.

La CIA quiere enfrentar a Cuba con las Bahamas

Para sorpresa de no pocos observadores, Cuba insinuó ayer que "la mano de la CIA no puede ser ajena y con seguridad tiene que estar detrás" del incidente del sábado al norte de Bahía de Sama, a 20 millas de las costas cubanas, donde la aviación de este país hundió una cañonera de Las Bahamas.

Recuerda que en esa zona se han producido numerosos "ataques piratas", "pero nunca un ataque de ese tipo por un patrullero de Bahamas", y culpa a la agencia central de inteligencia de Estados Unidos de haber organizado este incidente.

Reconoce que, en otras ocasiones, barcos cubanos de pesca han sido apresados por embarcaciones del Gobierno de Bahamas "con el pretexto de que pescaban en sus aguas, que por cierto, están muy próximas según el mapa de las de Cuba"

Indica que "las aguas de cada uno de los dos países todavía no han sido delimitadas con precisión" y que "siempre el Gobierno de Cuba aceptó cada reclamación de Bahamas y resolvió con respeto y amistad cada problema"

Cuba no culpa al Gobierno de Nassau del incidente, dice el portavoz de los comunistas cubanos y agrega que "la CIA trabaja a través de agentes" y que en Bahamas "operan mafias completas de gangsters yanquis que monopolizan el contrabando, el juego y las drogas" y que el propio Gobierno de Bahamas es víctima de la acción de estos elementos".

BOICOT ECONOMICO A IRAN

Carter urge a sus aliados europeos

El presidente norteamericano Jimmy Carter, pidió ayer a sus aliados europeos que cumplan sus promesas de imponer sanciones económicas a Irán.

"Cuanto más unidos aparezcan los aliados para exigir la libertad de los rehenes, mejor será para nosotros, para los rehenes y para el pueblo de Irán", manifestó el presidente al despedir a su secretario de Estado, Edmund Muskie, que iniciaba un viaje a Europa.

El comentario de Carter se produjo en vísperas de las reuniones que Muskie mantendrá en Bruselas y Viena con la mayor parte de los cancilleres europeos para tratar el tema. Los aliados de Estados Unidos, indicó el presidente norteamericano, "anunciaron públicamente que adoptarían sanciones contra Irán, por lo que esperamos que cumplan sus promesas".

En los últimos días, la Administración norteamericana ha estado preocupada por las noticias procedentes de Europa, según las cuales varios países —especialmente Inglaterra e Italia— han decidido reducir las sanciones.

Los cancilleres de la Comunidad Económica Europea, anunciaron el pasado 22 de abril en Lisboa, a instancias de Estados Unidos, que suspenderían sus exportaciones a Irán —con excepción de las de alimentos y medicinas— si no se ponía en libertad a los rehenes norteamericanos antes del 17 de mayo.

Esa fecha expira el próximo sábado, cuando los ministros de Asuntos Exteriores de la comunidad se reunirán en Nápoles.

Inglaterra e Italia decidieron, mientras tanto, que seguirán exportando normalmente sus productos a Irán y que sus sanciones se limitarán a no firmar nuevos contratos.

La actitud preocupa al Gobierno norteamericano, que considera que la unidad de los aliados para presionar sobre Irán es fundamental para conseguir la libertad de sus rehenes.

A falta de una intervención militar norteamericana, esa unidad es la única salida posible para la crisis, a juicio de la Administración de Jimmy Carter.

LAS TRIBULACIONES DE BANI SADR

El presidente de Irán, Bani Sadr, dijo al embajador de Italia en Teherán que la detención de los 50 rehenes norteamericanos "pesa sobre mi corazón y sobre mi escritorio como una piedra enorme".

El presidente iraní pidió al embajador Tamangnini, representante del país que en estos momentos ostenta la presidencia de la Comunidad Económica Europea, "comprensión y paciencia en beneficio mutuo".

Al comentar la entrevista el diario romano "La Stampa" afirma que "Bani Sadr está más que nunca decidido a resolver el problema de los rehenes y, dentro de lo posible, en el mínimo de tiempo".

El diario agrega que la manifestación del presidente iraní al embajador de Italia en Teherán la hizo en vísperas de la reunión de ministros de Relaciones Exteriores de la Comunidad Económica Europea, prevista para el 17 de mayo, en la que se abordará el tema de las sanciones europeas a Irán.

Uganda: Contradicciones sobre la suerte de Binaisa

Un portavoz de la comisión militar ugandesa reiteró ayer que ésta destituyó al presidente Godfrey Binaisa, quien se encuentra preso en el palacio presidencial de Entebbe.

Según el portavoz del colectivo militar, el ministro de Trabajo, Paulo Muwanga, una comisión militar de seis miembros, perteneciente al Frente Nacional de Liberación de Uganda, sustituyó a Binaisa en la presidencia del país.

Por su parte, Radio Kampala seguía repitiendo a intervalos regulares el comunicado oficial de la comisión militar dando cuenta de su toma de poder e invitando a la población a mantener la calma.

Sin embargo, ayudantes de Binaisa —con los que se tomó contacto por teléfono y telex en el palacio nacional de Entebbe—, negaron que el presidente estuviera preso y afirmaron que sigue ejerciendo sus funciones en el país, tratando de acabar con «la rebelión de Kampala».

Las calles de Kampala amanecieron ayer prácticamente desiertas y los soldados ejercían una estrecha vigilancia en la carretera que une la capital con la ciudad de Entebbe, a 50 kilómetros de distancia.

Por su parte un colaborador del antiguo presidente de Uganda, Milton Obote, manifestó en Dar Es Salaam que éste no tiene nada que ver con la comisión militar que derrocó a Binaisa, que ignora los actuales acontecimientos en Kampala y que no ha cambiado en nada su proyecto de regresar a su país a finales del presente mes. Obote se encuentra exiliado en Tanzania desde su derrocamiento, en 1971, por Idi Amin.

Tanto el portavoz de la comisión militar y antiguo ministro de Trabajo, Paulo Muwanga, como el otro líder de la rebelión militar, el general David Oyite Ojok, pasan por ser leales seguidores de Milton Obote. La destitución del general Oyite como comandante en jefe del Ejército, el pasado sábado, fue precisamente el acontecimiento que precipitó el golpe de Estado contra Binaisa.

Fuentes diplomáticas de Kampala confirmaron que el derrocado jefe de Estado se encuentra aislado en el palacio presidencial de Entebbe, aunque ignoraban hasta qué punto la comisión militar del Frente Nacional de Liberación de Uganda controla realmente al país.

Los diplomáticos señalaban también que el presidente tanzano, Julius Nyerere, si bien no se ha pronunciado todavía públicamente sobre los sucesos de Uganda, es contrario al golpe militar y partidario de que la comisión militar llegue a un entendimiento con Binaisa a fin de garantizar las elecciones democráticas previstas para fines del presente año.

Según estas mismas fuentes, los soldados ugandeses que patrullan las calles de Kampala pertenecen en su mayoría a la tribu de Lango, de la que procede también el general Oyite Ojok, y que son por tanto leales al Frente Nacional le Liberación y a sus líderes, Muwanga y Ojok.

Por su parte, los aproximadamente 10.000 soldados tanzanos estacionados todavía en Uganda parecen controlar Entebbe, donde se encuentra el palacio presidencial. Las fuerzas tanzanas llegaron a Uganda, hace más de un año, para apoyar a los ugandeses en el derrocamiento del régimen del mariscal Idi Amín.

HOY SE REANUDAN EN VIENA LAS NEGOCIACIONES ESTE-OESTE SOBRE EL DESARME

Advertencia de la OTAN a Moscú para evitar una guerra mundial

Las negociaciones Este-Oeste sobre reducción de tropas en Europa Central se reanudarán hoy en Viena después de una interrupción de casi siete semanas.

Las negociaciones, iniciadas hace siete años y sin resultados alentadores hasta ahora, iniciarán su vigésimoprimera ronda con la sombra de la tensión política internacional.

Mientras que los países de la OTAN hablan de las negociaciones provechosas, los países socialistas reprochan a los Estados occidentales haber retrocedido a la posición de partida y haber destruido todos los esfuerzos realizados hasta el momento.

Uno de los principales focos de discusión es el hecho de que los estados de la Alianza Atlántica no han podido comprobar el potencial de tropas estacionadas en Europa Central por las países socialistas.

ADVERTENCIA DE LA OTAN

La Otan advirtió ayer en tono severo que cualquier nueva agresión soviética en el mundo podría ser la guerra mundial.

Sin mencionar exactamente el peligro con estas palabras, el presidente del comité militar de la Alianza Atlántica dijo que "hemos entrado en una era de riesgo bastante alto" de conflicto bélico.

"Otra agresión soviética en cualquier parte del mundo podría llevar a una conflagración en la que la OTAN podría verse envuelta, sea cual fuere el sitio donde se encienda la mecha", declaró el general Zeiner Gundersen.

El militar noruego hizo esta advertencia en una reunión del comité de planes de defensa de la alianza, presidido por el secretario general de la organización, Joseph Luns.

A la reunión asistieron los ministros de Defensa de los países miembros, entre ellos el secretario norteamericano de Defensa, Harold Brown.

En una conferencia de prensa al final de la reunión, el general Gundersen reiteró la amenaza que se cernía sobre el mundo.

La OTAN hizo público un largo informe con los últimos acontecimientos armamentistas en la Unión Soviética y el Pacto de Varsovia.

Gundersen estimó que estas mejoras en el armamento de la URSS permitían a ese país usar su poderío cuando y donde quisiera.

Sin embargo, manifestó que desconocía las intenciones de los dirigentes de Moscú al respecto.

El General Gundersen subrayó que los acontecimientos recientes en el mundo habían puesto de manifiesto que "nuestra alianza no existe en el vacío", sino que, por el contrario, se veía afectada por acontecimientos fuera de sus fronteras.

El presidente del comité militar recordó "lo que los soviéticos han venido haciendo estos años en el corazón de Africa, en el sudeste asiático, y en Afganistán sin ningún tipo de reducción de la amenaza soviética a Europa".

La Unión Soviética, según el general Gundersen, también ha desarrollado últimamente "un gran arsenal de armas químicas", que probablemente las han usado en ejercicios tácticos.

"Si las van a usar o no, no lo sé, pero mi opinión personal es que la OTAN debe estar mejor preparada para defenderse", agregó.

El general no se refirió a otra información de un alto militar norteamericano según la cual numerosos soldados soviéticos habrían perecido en un entrenamiento con armas químicas.

Las advertencias del comité de planes de defensa y de su presidente se produjeron 24 horas antes de una sesión extraordinaria en la OTAN, con participación de los ministros de Defensa y de Asuntos exteriores aliados.

El orden del día para la reunión del miércoles incluye el examen de las opciones occidentales después de la invasión soviética en Afganistán y la necesidad de mejorar la capacidad defensiva de la alianza.

Guatemala: Ocho asesinatos

Un sacerdote, dos políticos, un militar, un estudiante y tres obreros han sido asesinados en Guatemala en las últimas 24 horas.

El sacerdote belga Walter Woordecker, de 41 años, católico, fue asesinado el lunes en la ciudad de Santa Lucía por desconocidos que lo ametrallaron, tras acusarlo de comunista.

El obispo escuintleco monseñor Mario Ríos Montt indicó que el religioso había sido amenazado de muerte por el "ejército secreto anticomunista".

La Policía también informó que desconocidos armados asesinaron en la provincia de Zacapa al director general del partido "Movimiento de Liberación Nacional (MLN), anti comunista, Luis Alberto Orellana, añadiendo que en la provincia de El Peten fue asesinado el secretario del gubernamental Partido Institucional Dmocrático (PID), Noe Castellanos.

El dirigente liberacionista Orellana fue muerto a tiros en una clínica médica de Zacapa, 200 km. al noroeste de la capital guatemalteca, donde se reponía de heridas sufridas en otro atentado.

ITALIA: CRISIS DE LA DC

En el seno de la Democracia Cristiana italiana se ejercen secretas presiones para que el vice secretario, senador Carlo Donat Cattin, presente en forma indeclinable su renuncia.

Las razones de esta actitud derivan de las graves acusaciones formuladas por las autoridades contra el hijo de Donat Cattin, Marco, perteneciente al grupo terrorista "primera línea" e implicado en graves delitos.

Al estallar el escándalo, como consecuencia de las confesiones de algunos "terroristas arrepentidos", el líder democristiano presentó su renuncia al partido que le fue rápidamente rechazada.

Pero el escándalo en vez de disminuir, crece día a día, y los jueces han dado orden de captura para el joven prófugo, tanto en Italia como en el extranjero.

No ha escapado a los observadores políticos una serie de detalles que confirman que existe una tendencia en la DC a aceptar esta vez la renuncia de Donat Cattin.

BONN: ENFRENTAMIENTO PARLAMENTARIO GOBIERNO-OPOSICION

Un duro debate entre el Gobierno y la oposición se produjo ayer en el Parlamento alemán a raíz de los disturbios registrados el pasado martes en la ciudad de Bremen, durante los cuales resultaron heridos 257 policías.

El presidente del grupo parlamentario cristianodemócrata, Helmut Kohl, acusó al Gobierno tanto de los «excesos» de Bremen como de la proliferación de actos violentos en la República Federal de Alemania.

Según el dirigente de la oposición, los hechos de Bremen muestran la incapacidad del Gobierno socialdemócrata para poner barreras a los extremistas de izquierda.

En las universidades se constituyeron, según Kohl, «frentes populares», formados por socialdemócratas, comunistas y anarquistas.

REFERENDUM NEPALI: «NO» A LOS PARTIDOS

Los nepalíes han votado a favor del sistema político tradicional, sin partidos, llamado "panchayat", en preferencia al sistema multipartidista.

El "panchayat" obtuvo ventaja suficiente de 459.000 votos contra los defensores del sistema multipartidista, según iban llegando poco a poco los resultados del referendum del dos de mayo. Esos resultados fueron demorados por la naturaleza montañosa del reino nepalí, debido a problemas de transporte y seguridad en este país que carece de carreteras en gran medida.

Las cifras se basan en informaciones recibidas en Katmandú de 73 de los 75 distritos en que se había terminado ya el recuento de los votos. Sólo quedan ya, por tanto, los resultados de dos distritos: Chitwan y Gulmi.

El primer ministro, Surya Bahadur Thapa, a quien se pidió un comentario sobre esta victoria, dijo: "Yo no lo considero una victoria o una derrota para ninguno de ambos grupos" añadiendo que se trata simplemente de que el pueblo ha dado su veredicto sobre el sistema político que prefiere.

M.C.D. 2022

MEJOR TONO EN LA BOLSA

BARCELONA

En esta primera sesión de la semana, el mercado ha mostrado en los primeros corros un mejor tono, predominando la demanda con cierta generalidad en un ambiente algo más animado que en jornadas precedentes. Sin embargo, al cierre, volvía a imponerse un clima más apático con mayor equilibrio entre las fuerzas del mercado.

A nivel sectorial, eléctricos, conjuntamente con servicios y varios, han sido los grupos más beneficiados. Mientras la demanda se generalizó en el primer grupo, en el segundo el dinero se orientó con mayor selectividad.

Monopolios, textiles y papeleras mejoran de forma más moderada, pero observando igualmente un comportamiento firme.

Cemento, construcciones y siderometalúrgicos cerraron con un balance más equilibrado, siendo denominador común a ambos grupos un comportamiento irregular, con cierta debilidad de fondo.

Químicas y bancos comerciales se mostraron débiles, en mayor medida el primer grupo a pesar de algún tanteo comprador. Las bajas en los valores bancarios han sido generalizados pero moderadas y en el grupo químico afectaron especialmente a los valores más representativos.

En total se contrataron 127 clases de acciones de las que 33 suben, 37 saban y 57 no experimentan variación. El índice general ponderado gana 38 centésimas y se sitúa a 96'53 y en base 1-1-63 avanza 41 y cierra a 104'46.

MADRID

Da comienzo la semana dentro de un ambiente de falta de interés; los signos negativos se reparten por todos los sectores con la excepción del corro eléctrico que avanzó dentro de su índice parcial (+0'53). Los bancos ofrecen mayoría de repeticiones dejando de operar algunos de sus títulos, manteniéndose el retroceso de su índice parcial. En los valores comerciales en la mínima cuantía de (—0'57). Sesión pues, de signo contrario, con la pequeña excepción de los títulos eléctricos. De un total de 162 valores contratados en renta variable, 28 suben, 39 bajan y 95 no varían. Indice general: 93 76 contra 93'97. En base al 31-12-70 54'43 —0'12.

CAMBIOS FACILITADOS POR EL BANCO DE CREDITO BALEAR

BILLETES DE BANCO EXTRANJEROS

Dólar U.S.A. 10 y	69,69
superiores 1, 2 y 5	68,99
1 Dólar canadiense	58,84
1 Franco francés	16 50
1 Libra esterlina	158,84
1 Franco suizo	41,81
100 Francos belgas	234,79
1 Marco alemán	38,67
100 Liras italianas	8,22
1 Florin holandés	35,03
1 Corona sueca	16,37
1 Corona danesa	12,26
1 Corona noruega	14,05
1 Marco finlandés	18,68
100 Chelines austríacos	540,09
100 Ecdos. portugueses	135,53
100 Yens japoneses	29,88
1 Libra irlandesa	143,45
1 Dirham Marrcos.	14,24
100 Francos C.F.A.	33,16
1 ruceiro N. Brasil	1,42
1 Bolivar Venzla.	15,78
1 Peso mejicano	3,10
1 Rial Arab. Saudita	20,70
1 Dinar Kuwaiti	246,16

MEJORE el ambiente de su EMPRESA

su café "a domicilio" en 20 segundos

con la supercafetera automática

Vd. solo paga el café que consuma.

• café en 20 segundos recién hecho.
• funcionamiento automático a moneda

✱ INSTALACION GRATUITA ✱

SOLICITE INFORMACION ☎ 462032

CONVOCATORIA

El Colegio Mayor Universitario «Sant Jordi», perteneciente a la Universidad Central de Barcelona, CONVOCA, concurso público para cubrir sus CIENTO CINCUENTA PLAZAS, entre estudiantes españoles de Enseñanza Universitaria que deseen residir en dicho Colegio Mayor durante el curso académico de 1980 - 1981.

Para cualquier información y solicitud de instancia:
COLEGIO MAYOR «SANT JORDI», calle Maestro Nicolau, 13 Barcelona—21.
(Por escrito o personalmente de 17 a 21 horas)
El plazo de solicitud de instancia finalizará el 31 de julio de 1980

Si busca ayudantes para "jardinear" elija los más útiles

Los más útiles son los que ofrecen la máxima garantía de calidad, para muchas primaveras. Pregunte al Consejero distribuidor de Outils Wolf. Tiene respuestas útiles para cada necesidad de su jardin.

Outils WOLF

"JARDINEAR DISFRUTANDO"

CONSEJERO DISTRIBUIDOR Outils WOLF

FERRETERIA ALBERTI AVENIDAS, S.A.

Avda. Alejandro Rosselló, 2 • Tel. 46 21 10 - 46 21 15
PALMA DE MALLORCA

Banco Español de Crédito
MADRID
CONVOCATORIA A JUNTA GENERAL

El Consejo de Administración de este Banco convoca a los Sres. accionistas para la celebración de la Junta general ordinaria que tendrá lugar el día 29 del mes de mayo en curso, a las doce de la mañana en el Palacio de los Deportes, Avda. de Felipe II núm. 19 y Fuente del Berro núm. 24, de esta Capital, en primera convocatoria, y para el siguiente día 30 a igual hora y en el mismo local, en segunda convocatoria, si no hubiera concurrido a la primera el número de accionistas legalmente necesario. Será objeto de dicha Junta general la deliberación y resolución de los asuntos comprendidos en el siguiente orden del día:

1º. — Examen y aprobación, en su caso, de la gestión social, de la Memoria, cuentas y balance del ejercicio 1979 y distribución de beneficios.

2º. — Propuesta de reelección de Administradores.

3º. — Designación de accionistas censores de cuentas, titulares y suplentes, para el ejercicio de 1980, así como de interventores para la aprobación del acta.

Tendrán el derecho de asistir a la Junta general todos los señores accionistas que sean titulares de 100 acciones como mínimo, inscritas a su favor en el Registro correspondiente de la Sociedad con cinco días de antelación a la fecha señalada para la celebración de la Junta. Los tenedores de menos de 100 acciones tendrán derecho a agruparse hasta reunir esta cifra como mínimo, a los efectos de su asistencia y votación en la Junta, pudiendo recaer la representación de estas agrupaciones en uno cualquiera de los accionistas agrupados, siempre que tal agrupación se haga constar por escrito.

En el domicilio social (Paseo de la Castellana núm. 7, Madrid) o en cualquiera de las Sucursales de la Sociedad o de los Bancos de Vitoria, Garriga Nogués y Trelles, cinco días antes del señalado para la celebración de la Junta, tanto en primera como en segunda convocatoria, se entregará a los accionistas que lo soliciten y tengan derecho de asistencia una tarjeta de admisión nominativa y personal, en la que conste el número de acciones que poseen y el de votos que les correspondan. Cada 100 acciones darán derecho a un voto.

Cada accionista con derecho a voto en la Junta general podrá ser representado por un mandatario con tal de que éste, por su carácter de accionista forme parte de la Junta. El apoderamiento se hará constar tan sólo por la firma de la fórmula impresa al dorso de la tarjeta de admisión a la Junta, expedida por el Banco.

SI LA JUNTA HUBIERA DE CELEBRARSE EN SEGUNDA CONVOCATORIA, SE PONDRA OPORTUNAMENTE EN CONOCIMIENTO DE LOS SEÑORES ACCIONISTAS MEDIANTE ANUNCIOS PUBLICADOS EN LA PRENSA DIARIA.

Madrid, 2 de mayo de 1980
El Secretario del Consejo de Administración
Dositeo Barreiro Mourenza

¿Quién puede ofrecerle un cuadro médico de más de 500 facultativos?

IMECO

25 años con un único objetivo: SU SALUD

La Rambla, 15-1º · Tel. 21 40 51

LA BOLSA

BANCO DE CREDITO BALEAR

MADRID

BANCOS:		
Banco Popular Español	205	(=)
Banco Europeo de Negocios	—	
Banco de Bilbao	203	(=)
Banco Central	217	(=)
Banco Español de Crédito	200	(=)
Banco Exterior de España	206	(=)
Banco Hispano Americano	200	(=)
Banco de Santander	237	(=)
Banco Urquijo	—	
Banco de Valencia	218	(+ 8)
Banco de Vizcaya	208	(=)
Banco de Crédito Balear. Viejas	183	(=)
Banco de Crédito Balear. Nuevas	—	
ELECTRICIDAD:		
Electra de Viesgo	61,50	(+ 0,25)
F. E. C. S. A.	59,25	(+ 0,25)
F. E. N. O. S. A.	50,50	(— 3)
Hidroeléctrica Cantábrico	64	(— 1)
Hidroeléctrica Cataluña	49	(— 0,50)
Hidroeléctrica Española	65	(=)
Eléctricas Reunidas Zaragoza	34	
Iberduero	59,25	(+ 1,25)
Saltos Nansa	2	(— 0,50)
Sevillana de Electricidad	62	(— 0,25)
Unión Eléctrica	65	(— 0,75)
ALIMENTACION:		
EBRO, Azúcares y Alcoholes	198	(=)
El Aguila	39	
General Azucarera	49	
INMOBILIARIA Y CONSTRUCCIONES:		
Cementos Alba	137	(+ 1)
Dragados y Construcciones	76	(— 2)
Inmobiliaria Metro	83	(=)
Inmobiliaria Urbis	25,25	(+ 0,25)
Portland Valderrivas	—	
Urbanizadora Metropolitana	139	(=)
Vallehermoso	77	(+ 9)
QUIMICAS:		
Energía e Industr. Aragonesas	19,25	(+ 0,50)
Explosivos Río Tinto	22,75	(— 1,25)
Papeleras Reunidas	—	
Española de Petróleos	101	(=)
SIDERURGICAS:		
Altos Hornos de Vizcaya	8,50	(=)
Auxiliar de FF. CC.	52	(+ 1)
Duro Felguera	—	
F. A. S. A.	90	(=)
Finanzauto	65	(— 2)
Material y Construcciones	—	
Metalúrgica Santa Ana	54	(=)
S.E.A.T.	20,50	(— 0,50)
MONOPOLIOS:		
C. A. M. P. S. A.	197,50	(— 0,50)
Tabacalera	—	
Telefónica Nacional	51,50	(— 0,50)
VARIOS:		
Finanzauto y Servicios	—	
Galerías Preciados	24,50	(=)
General de Inversiones	30	
Industria y Navegación «INSA»	—	
Metropolitano de Madrid	—	
Popularinsa	116	(=)
Sarrió. Papelera de Leiza	—	
FONDOS DE INVERSION:		
Eurovalor - 1	196,75	(— 0,09)
Eurovalor - 2	242,48	(— 0.08)

INDICE. Anterior: 93,97
Hoy: 93,77
DIFERENCIA EN: — 0.20

BARCELONA

BANCOS:		
Banco Atlántico	207	(— 1)
Banco López Quesada	—	
Banco de Madrid	138	(— 1)
Banco Industrial de Cataluña	122	
CEMENTOS, INMOBILIARIAS Y CONSTRUCCIONES:		
Asland	102	(=)
Inmobiliaria Colonial	—	
Fomento de Obras	34	(— 1)
QUIMICAS:		
S. A. Cros	28,75	(— 0,25)
CONSTRUCCIONES METALICAS:		
La Maquinista T. y M.	—	
Motor Ibérica	72	(+ 0,50)
TEXTILES:		
España Industrial	—	
La Seda de Barcelona	37,50	(+ 0,50)
Sniace	22	(— 0,25)
MONOPOLIOS:		
C. A. M. P. S. A.	—	
Telefónica Nacional	53	(+ 0,25)
VARIOS:		
Papeleras Reunidas	—	
Tabacos de Filipinas	—	
Cía. Trasmediterránea	—	

INDICE. Anterior: 96,15
Hoy: 96,53
DIFERENCIA EN: + 0,38

M.C.D. 2022

Hoy, a las 19'30 horas y televisado en directo

ARSENAL - VALENCIA, FINAL DE LA RECOPA

Hoy a partir de las 19'30 horas, desde el Estadio Heysel de Bruselas y televisado en directo se disputará la final de la Recopa, entre el Arsenal y el Valencia.

Se da la circunstancia que, mientras el pasado sábado, el equipo español derrotaba (en Liga) al Zaragoza, por un claro 3-0, casi a la misma hora, el equipo británico perdía la final de la Copa de Inglaterra ante el West Ham (de Segunda División) por 1-0. Sin embargo, esto no significa que el Arsenal esté en baja forma. Tampoco era la primera vez que un equipo de segunda ganaba la famosa copa. En los últimos años, el Sunderland y el Southampton surgieron también de las filas oscuras de la II división, para arrebatarle el preciado trofeo a los consagrados del fútbol inglés.

Si se cumple el refrán de que "al que madruga Dios le ayuda", debe ganar el Valencia, que desde el domingo se encuentra en Bruselas, donde ha descansado, se ha entrenado y ha sido bien mentalizado por ese experto en lides internacionales como es Alfredo Di Stéfano. Los ingleses llegaron el lunes, con muchos seguidores.

Los hombres clave del Arsenal son el irlandés Liam Brady, considerado como el mejor centrocampista de Europa, cerebro del conjunto y Brian Talbot, el verdadero motor, jugador de extraordinaria potencia. Lo sabe bien el entrenador valencianista que intentará anularlos, como hizo el West Ham.

En el momento de redactar esta información, las alineaciones probables, eran:

ARSENAL: Jennings. Rice, Devine. Talbot, O'Leary. Young, Brady, Sunderland. Stapleton, Price y Rix.

VALENCIA: Pereira. Carrete, Botubot, Arias, Tendillo. Solsona, Saura, Bonhof, Kempes, Subirats, Pablo.

Al principio, hemos señalado la hora de comienzo, para las 7,30. Hay un poco de confusionismo, pero hay que atenerse a lo que anuncia TVE.

En los programas oficiales, se daba como hora de comienzo, las 8,00. Ayer a primera hora de la noche, televisión, al adelantar el programa para hoy, anunciaba que sería a las 7'30 cuando conectaría.

Es un detalle, que no deja de tener importancia, aventajan los ingleses a los españoles: en el número de seguidores que habrá en las tribunas. Desde Inglaterra, se han desplazado a Bruselas veinte mil forofos del Arsenal, mientras que desde Valencia se desplazaron cinco mil. Una diferencia de 4 a 1, que es de esperar, anecdóticamente, no tenga reflejo en el marcador... salvo que sea a favor de los nuestros.

Hay mucho ambiente. Es la segunda final mas importante de las competiciones europeas de clubs. Se agotaron ya las localidades, anoche.

El club valencianista, aparte llevarse a los 16 convocados, también se llevó a toda la plantilla como premio especial, para que vivan el ambiente de sus compañeros.

Formación del Valencia, que hoy puede conservar para España el título de la Recopa.

TURISMO NAUTICO

Del día 4 al 8 de junio de 1980, ambos inclusive, se celebrarán en Andalucía (Marbella), las IV Jornadas Nacionales de Turismo Náutico, organizadas por la Dirección General de Empresas y Actividades Turísticas.

El propósito de estas Jornadas, es reunir de nuevo a los diferentes sectores interesados en cimentar las bases de una política encaminada a la potenciación y desarrollo del Turismo Náutico, en sus distintas facetas.

Durante la celebración de estas IV Jornadas, se darán cuenta de los logros obtenidos en las conclusiones de las anteriores y se estudiarán una serie de temas que afecten al Turismo Náutico.

En síntesis, se trata de llevar a cabo un análisis de la problemática náutico-turística, en un esfuerzo conjunto del sector público y privado.

tiro olímpico

JUAN SEGUI, MEDALLA DE ORO EN EL ESPAÑA - FRANCIA

En el transcurso del pasado fin de semana se ha celebrado en Sevilla esta ya tradicional confrontación. Las pruebas son las cuatro disciplinas olímpicas y dentro de estas, en pistola velocidad, sobre siluetas, el mallorquín Juan Seguí ha conquistado la Medalla de Oro con 592 puntos. Esto supone para Seguí el haber conseguido, por segunda vez, la mínima y definitiva para estar presente en la Olimpiada de Moscú, caso de que los deportistas españoles estén presentes en la URSS. El record olímpico está ahora en 597. En esta misma competición, celebrada el pasado año en Toulouse (Francia), también Seguí fue Medalla de Oro.

También en Sevilla se inicia el viernes el »match» Latino Europeo con la presencia de equipos de Francia, Italia, Bulgaria, Rumanía, Mónaco, Argentina, Cuba, Brasil, Portugal, México, Venezuela y España. Allí estará presente Juan Seguí máxima figura en esa modalidad tan importante como es la de pistola velocidad.

DEL SOL

RELIEVES

FLACO FAVOR DEL C. O. E. AL DEPORTE OLIMPICO

Se dio la noticia ayer: el Comité Olímpico Español, que se reunió para tomar una postura definitiva, respecto a si se enviaba o no se enviaba equipo nacional a Moscú, por un amplio margen de votos, sus miembros decidieron posponer la decisión hasta el próximo día 23, esto es, un día antes del cierre definitivo de inscripciones.

¡Flaco favor han hecho los señores de nuestro Comité Olímpico a los deportistas preseleccionados para los juegos! Unos atletas que están pagando las consecuencias de que, para contraatacar una sucia maniobra política, se haya recurrido al deporte. Unos atletas que se preparan sin la ilusión que significa saber que tienen una meta olímpica. Una incertidumbre, que, por otra parte se va extendiendo en casi todo el mundo.

Ayer, el Comité Olímpico Francés, se reunió para decidir el "si" o el "no". Sin embargo, la participación de los países europeos en los juegos, parece que se decidirá en la reunión de mañana, del Comité Olímpico de Alemania Federal, ya que todos los países del área de Europa Occidental segun informa Efe han dejado entrever que su decisión final tendrá mucho que ver con la que tomen los alemanes. El Gobierno y el Parlamento alemán recomendaron al C.O. que no envíe un equipo a Moscú y el comité ejecutivo del organismo olímpico germano decidió, la semana pasada, apoyar esta decisión gubernamental.

Si en España todavía no se sabe que línea se seguirá, ocurre lo mismo con Australia, Israel, Japón, Portugal, Corea, Holanda.

Como se sabe, la campaña del boicot surgió de los Estados Unidos, cuando el presidente Carter --¿debe gustarle el deporte?-- tomó esta decisión, en represalia a la invasión soviética de Afganistán. Otros países que boicotearán los juegos, con seguridad, son Canadá, China, Noruega, Taiwan, Egipto, Argentina... Y como contraste los que, con toda seguridad, enviarán equipos a Moscú son: Finlandia, Austria, México, India, Suecia, Suiza y Yugoslavia, además de aquellos países de órbita soviética.

En Gran Bretaña, el Gobierno de Margaret Thatcher está sollidarizada con Carter, aunque la Asociación Olímpica Británica esté en contra y, con seguridad, acudirá a los Juegos.

Una de las soluciones que posiblemente adopte Europa es que acudan Federaciones de todos los países, pero sin categoría de representación nacional, sin portar las banderas de sus respectivos países y sin que sean interpretados himnos nacionales; cuando la proclamación de campeones olímpicos. Cada vez atronará el espacio el himno olímpico.

Habrá juegos en Moscú. Lo vaticiné hace tres meses. Pero el duro golpe que están recibiendo sus organizadores los ha diezmado mucho, lo que también puede reflejarse en el rendimiento de los atletas, en las marcas que se obtengan.

LORENZO RIPOLL

TOLDOS
más y mejor
protección con
TOLDER
VIA ROMA, 5 - TEL. 21 77 75
PALMA DE MALLORCA

FAROLES
TERRAZA Y JARDIN

Electrica Española
costa y llobera nº9 - tel. 46 27 66

SUS PROBLEMAS DE HERRAJES PARA
CHALET O EMBARCACION RESUELTOS
FERRETERIA NAUTICA de
Herrajes INOX
PLAZA PALOU Y COLL, 11 (Banc de S'Oli)
Junto Ca'n Sión. Teléfono: 21.11.36
Fabricación propia y estudio de presupuestos

M.C.D. 2022

LIGA ASCENSO A TERCERA DIVISION

A medida que van transcurriendo las jornadas de esta apasionante liguilla de ascenso a Tercera División, crece el interés y al mismo tiempo la emotividad, en base a los resultados apretados que surgen en la mayoría de encuentros, lo que induce a pensar de que tenemos la corazonada de que se tendrá que llegar a la jornada final, para conocer el nombre de los afortunados que recogerán pasaporte para el ascenso superior.

— ★ —

Vamos a situarnos en el Grupo A., donde el Calviá en partido matinal y en medio de inusitada expectación con las tribunas del campo municipal de Ibiza llenas de enfervorizados aficionados tanto de un bando como del otro, el Hospitalet y el Calviá ofrecieron noventa minutos de esos poco aptos, para sistemas nerviosos, y en donde el equipo local tras actuación merecedora de mejor premio, tuvo que conformarse con un solo punto, ya que el Calviá desde los primeros compases, dio sensación de conformarse con el resultado inicial. En descargo de este último equipo, tenemos que manifestar que sufrió grave lesión su ariete Raúl, quien una vez haber finalizado el encuentro tuvo que ser trasladado a una clínica por los asistentes de la Cruz Roja, y en donde se le practicó fuerte vendaje a la espera de lo que dicten las radiografías que se le harán una vez regrese a Palma. Fuimos testigos de este lance por eso podemos manifestar sin temor al equívoco, que tras haber visto en acción a los cuatro aspirantes, nada hay aún otorgado de antemano, y mucho se tendrá que luchar hasta la jornada final.

— ★ —

Por lo que respecta al Atco. Rafal, honores de destacarse la apabullante victoria conseguida frente a un Santanyí, que no responde ni mucho menos a lo mucho que de él se esperaba. Buen paso el realizado por los chicarrones de Toni Creus, y tila en cantidad ante lo que muy bien puede ser auténtico «derby» el próximo domingo en ocasión de tener que viajar el cuadro palmesano al recinto del Calviá. Pero de ello, ya procuraremos hacer hincapié en el transcurso de la semana.

— ★ —

En cuanto al Grupo B., buen triunfo a pesar de la fuerte oposición encontrada, del Cultural, ya que el Seislan en todo momento hizo honor a su título de campeón menorquín, no quedándole más remedio al final, que encajar la derrota, dada la mejor inspiración del cuadro del puerto pollensín.

En Manacor sudores, esfuerzos y suspense a rabiar entre los dos colosos de la comarca. Al final un golpe de fortuna le valió al Manacor inclinar el triunfo a su favor no sin que antes el cuadro del Porto-Cristo, le pusiera muy cuesta arriba, el veredicto definitivo. Y el domingo el cuadro manacorí deberá viajar a Mahón, mientras que Porto-Cristo tendrá que apechugar con la difícil papeleta en forma de Cultural, allá en su ambiente del puerto de Manacor.

futbol regional

IGUALDAD MANIFIESTA ENTRE LOS ASPIRANTES AL ASCENSO A TERCERA DIVISION

PRIMERA REGIONAL

Breve repaso a las distintas categorías inferiores, ya que a tenor de lo que dictaron los distintos marcadores, todo está poco menos que decidido. De esta forma nos encontramos a falta de dos jornadas, con campeón en propiedad a favor de C'an Picafort, y con posibilidades de ascenso, Arenal y La Real, ya que el Montuiri tras su derrota encajada en Paguera, somos de la opinión de que ha perdido el tren del ascenso.

En cuanto al descenso, todo estribará en el desenlace a vida o muerte, entre Murense Atco. y Arenas, ya que el Sineu, está irremisiblemente condenado.

SEGUNDA REGIONAL

Honores para el Rotlet con el título en el zurrón tras haber derrotado a su máximo rival Rtvo. La Victoria, viéndose este último equipo amenazado por el Campanet a efectos ascensoriles tras la victoria lograda por este equipo frente al Cardessar. Por la cola nada que hacer para Coliseo, y posibilidades de salvación para el Marratxí, al haber vapuleado a su celoso antecesor, el Juve, resultando muy rentables la igualada positiva del Son Cotoneret y sobre todo la victoria igualmente positiva del Ferriolense en C'as Concos.

TERCERA REGIONAL

Teóricamente el Génova cantará el alirón a pesar de los tres puntos que median de distancia entre su perseguidor Molinar, vencedores ambos del Bal. Felanitx y Búger, este último en propio ambiente. Para el otro puesto de ascenso caso se llegue a otorgar, aspiran Puigpuñent, Pla de Na Tesa y Bar Pretoria, el primero vencedor sin jugar, por incomparecencia del Sp. Sóller, el segundo derrotado frente al Lloret, lo que trae como consecuencia verse igualado por Bar Pretoria al anotarse este equipo un solo punto frente al Sancellas. Por la cola, mejora algo el Altura tras su igualada frente al Valldemosa. Digna de destacarse igualmente la victoria lograda por los chicarrones del Almudaina a costa del Colonia.

CAMPEONATO DE ADHERIDOS

Campeón indiscutible Puertas Sanz aunque aún reste una jornada para finiquitar. Su triunfo frente a Katia, le asegura sin ninguna complicación, el poder cantar el alirón. Puestos honoríficos para Transportes Alemany, Bar Miquel, Amigos Ideal, Duransa y Bar Serafín, mientras que el furgón del convoy está en propiedad de Ses Mayoles escoltado por Celadores y Calatrava.

CAMPEONATO DE BALEARES JUVENIL

Tremenda va resultando la disputa de esta breve competición, cuyo vencedor conseguirá patente de ascenso a la Liga Nacional... Nada hay decidido aún, tras la tercera jornada disputada, y si bien es verdad que tanto Olimpic como Ferrerías, cuentan con cuatro puntos a su haber, ello es motivado por sumar dos envites disputados en sus terrenos, mientras que el Mallorca y Portmany que solamente han aprovechado una vez el factor ambiental, aparecen con dos puntos cada uno. A partir de la próxima jornada, la cosa empezará a clarificarse al tener que acudir Olimpic a Ibiza mientras que el Mallorca recibirá al Ferrerías, y caso que los resultados sean favorables a los dos anfitriones, para entonces nos encontraremos con cuadruple empate a cuatro puntos que rodearán de emoción sin límites, el desarrollo de las dos jornadas que restarán por disputar, aunque en teoría, quien de momento lo tiene algo más rosado es sin duda alguna el campeón actual mallorquín a tenor de la mínima derrota encajada en el Luis Sitjar, a no ser que el equipo bermellón sorprenda en el encuentro de Manacor, con actuación épica tal como realizaba al final de la competición.

LIGA NACIONAL JUVENIL

Se bajó el telón de esta apasionante competición nacional, donde el CIDE ha tenido el honor de proclamarse mejor equipo mallorquín en cuanto a clasificación, no siendo desmerecedor el papel protagonizado por La Salle, cosa que no podemos decir igual, del Sallista inquense, que de nuevo vuelve a integrarse a la primera regional de Mallorca.

JUVENILES SEGUNDA REGIONAL, Grupos A y B

Finalizaron los respectivos campeonatos de estos dos grupos, proclamándose campeones respectivamente, Peña Madridista de Mallorca y Llosetense, este último del todo inesperadamente a tenor de su victoria positiva conseguida frente al San Jaime y la derrota experimentada por el Inquense en Son Servera, tal como sucedió en el desenlace de Primera División entre el Madrid y la Real Sociedad. Felicidades a ambos campeones y deseos sinceros que en su nueva categoría cosechen triunfos mil y a poder ser, positivos con el añadido de mejoría de juego.

GABRIEL GENOVART

SEGUN EL CONCEJAL-DELEGADO DE DEPORTES

ACTIVIDADES EN EL PALACIO DE DEPORTES

Muy breve la charla mantenida con el concejal-delegado de Deportes del Ayuntamiento de Palma, toda ella centrada en actividades próximas del Palacio Municipal.

—Estoy muy satisfecho del desarrollo de los últimos acontecimientos deportivos que allí se han celebrado. El torneo de baloncesto fue todo un éxito en todos los sentidos y aparte los deportivo y económico, la satisfacción de que todos los participantes, aparte alabar las instalaciones mostraran su agradecimiento por el trato de que habían sido objeto. Visto la gran afición existente por el baloncesto, hemos reiterado a la superioridad que se nos conceda la organización de la final de la Recopa para 1982. Se ha demostrado que en Palma se saben organizar competiciones de responsabilidad internacional.

—¿Otras actividades más inmediatas?

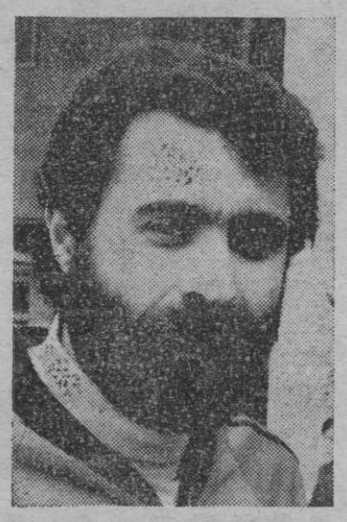

MIGUEL PASCUAL, concejal de Deportes

—En principio, para el día 23, nueva velada de boxeo con la puesta en juego del título nacional del peso pluma entre el actual titular, Uco Lastra y nuestro paisano Vicho como aspirante. También el torneo de natación «Sincro - Mallorca», habiendo anunciado ya su participación los equipos nacionales de Estados Unidos y Japón. En junio, el «Barón de Vidal», de tenis con Nastase y Orantes entre otras grandes figuras y para el verano, de nuevo los Harlem Globe Troters, esos maravillosos maestros de baloncesto profesional. Queremos que el Palacio de Deportes, sus diversas instalaciones estén en la mayor actividad posible, que cumplan los fines por las que se construyeron.

Y así debe ser. Miguel Pascual y Juan Ordinas, un dúo que con sus colaboradores están haciendo funcionar mucho y bien nuestro más importante complejo deportivo municipal.

L. S.

BROADWAY

SUS ESPECTACULOS, SUS MUJERES Y EL GRAN AMBIENTE, LE CONVIERTEN EN UNO DE LOS MEJORES EUROPEOS.

CADA NOCHE 3 SHOWS DIFERENTES DE 11 A 4

Y EN EL EURO LOCAL DE AL LADO, SIN SALIR A LA CALLE

CADA NOCHE, A LAS 3 - SHOW EXTRA

OJO SI NO VISITA EL BROADWAY, O NO TIENE ALEGRIA, O NO TIENE DINERO, O NO CONOCE LO BUENO.

Calle JOAN MIRO, 36 Junto Gomila - Tel. 28 52 73 - 72

Exc. Ajuntament de Palma

EMAYA, S. A.

Es fa sebre que el Plan experimental de neteja que esta fent EMAYA, S.A. afectarà demà DIJOUS a el barri de

S'INDIOTERIA

Pregam sugerencia a la Secretaria de EMAYA, S.A. C/. Juan Maragall, núm. 2. Palma.

Exc. Ayuntamiento de Palma

EMAYA, S. A.

Se comunica que el plan experimental de limpieza que está llevando a cabo EMAYA, S.A. cubrirá mañana JUEVES, el barrio de

S'INDIOTERIA

Rogamos sugerencias en la Secretaría de EMAYA, S.A. C/. Juan Maragall, núm. 2. Palma.

Hacienda también devuelve dinero

Si al hacer la declaración, la cifra total que le corresponde liquidar está superada por las cantidades que ha ido entregando a cuenta por los conceptos de retenciones o pagos fraccionados, Hacienda le devolverá el dinero.

Contribuir da derecho a exigir

IMPUESTO SOBRE LA RENTA

ESTA ES UNA PUERTA QUE SÓLO USTED PUEDE ABRIR

Porque PUNTOS FUERTES es mucho más que una cerradura. Es un equipo con 11 o más puntos de anclaje y un blindado especial en toda la superficie, que hacen de su puerta un punto invulnerable, y sin necesidad de cambiarla.

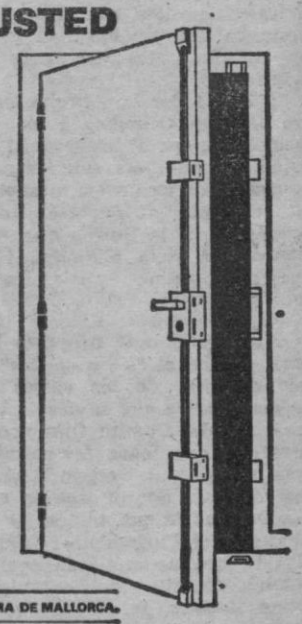

PUNTOS FUERTES fichet

Proquisa

FONT Y MONTEROS 22, TEL.: 21 53 42, PALMA DE MALLORCA.

M.C.D. 2022

DEL DIA 6 AL 8 DE JUNIO, ORGANIZADA POR EL «CLUB DE HIELO»

«II CONCENTRACION MOTORISTA INTERNACIONAL»

El grupo organizador de la «II Concentración Motorista Internacional». De izquierda a derecha, el coordinador técnico, Jaime Nadal, director de la concentración, Jaime Nadal, secretaria de Viajes Kontiki y el director del «Club de Hielo», Juan Manuel Tallada. — (Foto Juanet).

Los días 6, 7 y 8, Mallorca, será escenario de la "II Concentración Motorista Internacional", y que organiza el "Club de Hielo", con la importante ayuda de otras firmas comerciales que hacen posible junto a sus patrocinadores, que esta magna concentración motorista sea un hecho, por segunda vez.

El año pasado asistieron alrededor de 256 participantes, y se espera que la presente edición el número de inscripciones se duplique. De momento se tienen cursadas numerosas solicitudes para poder asistir, siendo un número que se puede considerar como importante, personas de la península. Recordemos, que uno de los objetivos que pretende este evento, entre otros de igual importancia, es hacer desaparecer la idea del motorista-gamberro. Ciertamente el nivel económico de los participantes es bastante alto, ya que su gran mayoría poseen motos de una alta cilindrada, con precios que oscilan entre las 400.000 y las 800.000 en adelante. Por este mismo motivo los motoristas que proceden de fuera de Mallorca, se van a alojar en hoteles, y no en lugares como camping, como se suele hacer en otras concentraciones parecidas a esta que tratamos. Es por todos los datos que les detallamos, única en su categoría. Por ello el enorme interés que ha despertado, ya no sólo en los diferentes puntos de la geografía española, sino también en países extranjeros, por ello la denominación de internacional.

HACER TURISMO EN MALLORCA CON MOTO

Si esta concentración reune varios puntos importantes, no lo es menos, el que con ello se pueda hacer turismo por Mallorca y conocer esos lugares característicos que configuran la forma de ser y el paisaje isleño. Desde el Castillo de Bellver, hasta las Cuevas del Drach, pasando por el Puig de San Salvador, serán puestos claves donde la caravana de motos desfilará. Es en resumen, como ya hemos dicho, hacer turismo por Mallorca, con grupo muy numeroso, que persigue un mismo fin: desplazarse con una moto. Mención especial, merece la fiesta típicamente mallorquina que se ofrecerá a los participantes en el Puig de San Salvador, donde habrá una exhibición de baile folklórico y un aperitivo típico mallorquín.

EN ORDEN POR LAS CARRETERAS

Según nos manifestaba en el acto de presentación de la "II Concentración Motorista a Mallorca" el director de "Club de Hielo", Juan Manuel Tallada, las autoridades han prestado su decisiva colaboración en hacer posible todos los trámites necesarios para que pueda desenvolverse en perfecto orden. Así tenemos, que tanto el Gobierno Civil, como la Policía de Tráfico, han dado todas las facilidades necesarias, recordando que el año pasado no hubo que lamentar ningún incidente de importancia. Así pues, el orden por las carreteras, volverá a ser la tónica predominante, habiéndose previsto para ello, que los motoristas partan en caravana seccionada, saliendo en grupos.

Poco resta por añadir. Quizás únicamente felicitar a sus organizadores por el trabajo realizado, para que en pocos años este evento motorista sea el más importante de Europa. Camino lleva de convertirse en ello.

Jorge MOISES

fútbol

C. D. ARENAS, 0 C. D. ESPORLAS, 1

Correcta la labor del Sr. Cardona, que estuvo excelentemente ayudado por Casado y González. Tuvo un error de apreciación,; al señalar en el acta haber sacado tarjeta amarilla a Moreno, cuando debió ser a Pol, además así constaba en su cartulina. Formó así a los equipos:

ARENAS: Palmer, Sampol, Parrona, Mas, Moreno, Cuerda II, (Alcolea), Pol, Cuerda I, Pizá, Camprubí y Quesada.

ESPORLAS: Bisáñez, Ramis Mir, Crespí, Ballester, Molero, Terrasa, Gual, P. Albertí, Sampol, y Morlá. No efectuó cambios.

No debo silenciar, porque lo he dicho en varias ocasiones y lo sigo manteniendo hoy, que el cuadro del Esporlas ha sido el conjunto que mejor fútbol ha practicado a lo largo de la temporada, y me baso para ello, en el más extricto convencimiento de haberlo visto evolucionar contra otros muchos rivales, tanto dentro como fuera de su tereno en todos ellos confirmó la sensación de un con junto fuerte, compacto y muy homogéneo en todas sus líneas y en su confrontación ante el Arenas, volvió a demostrarlo totalmente, y si ha perdido el tren del ascenso. ha sido más debido a los imponderables, que no a sus méritos.

No pudo dessenvolverse a su entera satisfacción ante el Arenas, porque ataques se estrellaban una y otra vez ante la sensacional actuación de Palmer, Parrona, Moreno y Mas, en su labor de contención y de Pol y Cuerda I, en el centro del campo.

No desmereció el cuadro "arenero" —falto de tres puntales como los hermanos Rodríguez y Berruga—, ante semejante rival, pero, existe una franja de descompensación entre su centro de campo y defensiva con la delantera, que carece de hombres que profundicen y rematen.

Prueba de que el Esporlas no lograba adentrarse en el área local, lo fue el único gol del encuentro, conseguido como consecuencia de una falta directa sacada por Sampol, que paró Palmer, pero, no atenazó el balón y fue al fondo de las mallas. Ocurría en le minuto 10 del segundo período.

Tres hombres brillaron con luz propia, y fueron Parrona, Moreno y Cuerda I, sin olvidar a Palmer, Mas y Pol, y por el Esporlas, Ballester, Melero, Gual y P. Albertí.

Vieron tarjetas amarilla Pol, — no Moreno—, Mas y Cuerda I, y más tarde roja, y Terrasa por el Esporlas.

MORENO

FASE FINAL C. BALEARES JUVENIL

MALLORCA - FERRERIAS

GONZALVEZ (Mallorca juvenil) (Foto Pascual)

Pasó a mejor vida el desenlace de la primera vuelta de esta reñida y apasionante liguilla de ascenso a la Liga Nacional Juvenil.

La brevedad de la competición, trae como consecuencia de que resultan vitales por no decir decisivos, cuantos puntos positivos puedan anotarse los cuatro contendientes, sin embargo, dada la evidente igualdad en cuanto a potencialidad de los protagonistas, nos encontramos que quienes encabezan la tabla, es a resultas de haber actuado dos veces consecutivas en sus terrenos de juego, mientras que los que solamente lo han realizado una vez, suman los dos puntos correspondientes que acarrea la victoria. Por ello es prematuro, enormemente difícil ponerse a vaticinar, lo que puede ocurrir en estos tres últimos envites que restan por dilucidar, que garantizado tendrán, y eso sí que lo podemos garantizar, tremendo interés y espectacularidad añadida.

Repitiendo la célebre frase, no nos queda más remedio que parodiar de que las espadas siguen en alto, por ello, necesidad habrá de prestar suma atención al desenlace del encuentro que el próximo sábado a partir de las cinco y media, disputarán en el rectángulo del Portmany, el equipo titular y el Olimpic de Manacor, como así también el que tendrá lugar en la mañana dominical a partir de las once en el Luis Sitjar, entre el Mallorca y Ferrerías, cuyo primer envite finalizó con ventaja menorquina por la mínima expresión.

Cuanto podamos añadir a este comentario de alcance, queda paliado en base al extraordinario interés que tal confrontación reunirá en su entorno, por ello damos un toque de atención cara a los muchos aficionados que una vez haber finalizado la Liga Nacional Juvenil, estarán huérfanos de espectáculos matinales, para asegurarles de que cuantos opten por desplazarse a las cómodas instalaciones del Luis Sitjar, tendrán asegurados ochenta minutos rodeados de incertidumbre y nervios mil. En días sucesivos prometemos hacer hincapié en la trascendencia de este decisivo envite.

G. G.

tambel
SPANDE
Para cambiar su cocina en un día
TAMBEL-SPANDE es el nuevo recubrimiento mural de vinilo, con relieve • Colocación rápida sin obras • Lavable, resistente y aislante • Gran variedad de modelos • Consulte el catálogo
tambel SPANDE
DE VENTA EN ESTABLECIMIENTOS DEL RAMO
ERT
CEPLASTICA

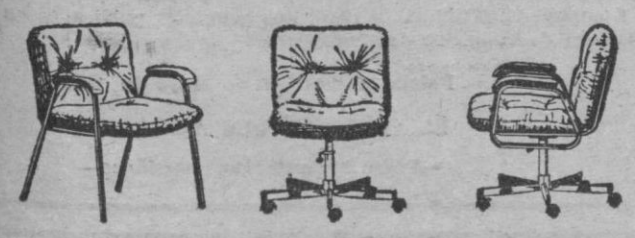

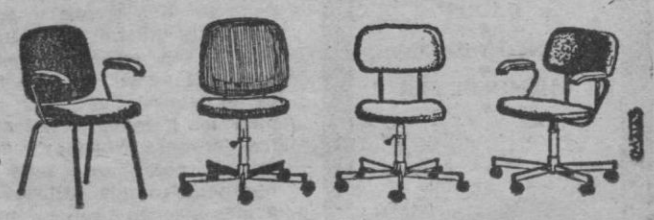
MUEBLES DE EMPRESA
Sillería especial para oficinas e instalaciones, en diferentes modelos y colores, para trabajar cómodo.
MUEBLES LA INDUSTRIAL S.A. «muchos años con una buena costumbre: servir bien al cliente» Antonio Frontera, 10 · Tel. 25 48 62

M.C.D. 2022

los estrenos

Comenta: CINEFILO

«I... COMO ICARO»

AUGUSTA *Producción francesa. — Dirigida por Henri Vernuil. — Fotografía (color). — Intérprete: Yves Montand.*

Distribución: Izaro Films.
Duración: 2 horas, 5 minutos.

Es asesinado el presidente de una poderosa nación y la comisión encargada de esclarecer los hechos declara que el atentado se debió a la decisión personal de un joven que apareció muerto. Pero esta decisión no la apoya el procurador Volnay que revisa el caso desde un principio y va descubriendo un complot de grandes magnitudes en el que pueden estar implicados poderosos personajes.

El género de política-ficción esta en auge y no importa ser demasiado suspicaces para comprender que esta película francesa se apoya en el asesinato del presidente Kennedy, en las declaraciones de la comisión Warren que declaraba a Oswald como único culpable y en la interminable serie de teorías aparecidas en periódicos, revistas e incluso películas.

Se pueden encontrar peros en el planteamiento de esta historia ya que el protagonista, como integrante de la comisión investigadora, parece ignorar muchas cosas que debía saber pero, aparte estos detalles, el film de Henry Verneuil es de gran efecto. Ya causan impresión las imágenes en sí al captar decorados modernos cuya gran diosidad se resalta y también la actitud de los actores están observadas para causar el máximo impacto. Se consigue, plenamente, que la trama se siga con interés creciente, que en su desarrollo no haya puntos muertos y para conseguir el efecto que se pretendía, incluso se juega con la tensión del espectador. Si el film resulta de efecto y conciso en la mayoría de las secuencias, se extiende quizá demasiado en la que nos relata, minuciosamente, los experimentos sobre la obediencia para, recalcarse vemos en ciertos casos se pueden cometer actos atroces partiendo la responsabilidad.

"I... como Icaro, título tomado del mito del hombre que quiso volar y se acercó demasiado al sol, es una obra efectista que toma un tema muy interesante y que demuestra las posibilidades del género de política-ficción que ya ha dado varios bets sellers y películas de gran aceptación.

La interpretación muy funcional, también la música y ya hemos insinuado la importancia de la fotografía y ambientación.

«EL REGRESO DE CHRIS CRENSKO»

JAIME III *T. O.: "The rip-off". — Producida por Carlo Ponti-Turi Vasili. — Escrita por S. O. Neil y M. Princi. — Dirigida por Anthony M. Dawson — Fotografía (color): Sergio d'Ofici. — Música: Paolo Visili — Dirección artística: F. Bronsia. — Montaje: Roberto Sterbini. — Intérpretes: Lee van Cleft (Chris); Karen Black (Clarise); Edward Albert (Jeft); Robert Alda (Donati); Algelo Infanti (inspector); Antonella Murgia (Jessica).*

Distribución: Eligio Herrero.
Duración: 1 hora, 30 minutos.

El hijo de un antiguo camarada saca a Chris Crenssko de su granja de Méjico. Le propone un sustancioso robo de diamantes que han entrado ilegalmente en el país. Todos tienen una idea preconcebida sobre quién debe quedarse con las valiosas piedras.

Carol Ponti pertenece al grupo de los grandes productores italianos y aunque no en la proporción de Dino de Laurentis, a veces produce en los Estados Unidos para ganarse un mercado más extenso. Aquí se ha valido de Lee Van Cleef, el veterano que redescubrió Sergio Leone de otros actores y actrices americanos, otros italianos y del director Antony M. Dawson, cuya M. quiere decir Margueritti que es su verdadero apellido. Este ha conducido la trama con la corrección de aquel que conoce el oficio y tiene a su favor que nos va ofreciendo una serie de sorpresas que restan la monotonía que para el espectador podría tener una película con un tema explotado como es el del robo perfecto. Nos vamos a guardar muy mucho de insinuar cuales son estas sorpresas, principal apoyo de este film en el que se distinguen muy bien los ladrones "malos" y los ladrones "buenos" y lo mismo podríamos decir sobre aquellos que utilizan las armas solo en propia defensa y aquellos otros que habían premeditado el crimen.

Al principio parece que vamos a enfrentarnos con un "western" moderno pero luego es el Nueva York nevado el escenario de esta historia cargada de incidentes y en la que todos los personajes pertenecen a la gran familia del cine.

casino
sporting club
mallorca
CARRETERA CALA FIGUERA
(DESVIACION MAGALLUF)
TELF. 680000
RULETA AMERICANA
RULETA FRANCESA
BLACK JACK
DADOS
PUNTO Y BANCA
CHEMIN DE FER
Imprescindible llevar D.N.I. o pasaporte.
Abierto todos los días a partir de las 20 h.
Restaurante 5 tenedores "TREBOL"
Tenis, Squasch, Sauna... "TENIS CASINO"

LOS YANQUIS EN INGLATERRA, POLITICA-FICCION Y LADRONES

«YANQUIS»

METROPOLITAN *Producción: Joseph Janni, Lester Persky y Tedy Joseph para United Artists — 1979 — Escrita por Colin Welland y Walter Bernstein. — Dirigida por John Echlesinger. — Fotografía (Technicolor): Dick Bush. — Diseño de producción: Brant Morris. — Vestuario: Sheley Russell. — Música: Richard Rodney Bennet.— Montaje: Jim Clark. — Intérpretes: Richard Gere (Mat); Lisa Eichhorn (Jane); Vanessa Redgrave (Gil); William Devane (capitán); Chick Venera: Rachel Roberts (la madre); Tony Meloy (el padre); Arlen Dean Snyder (Molly); Annie Ross, Wendy Morgan.*

Distribución: C. B. Films.
Duración: 2 horas, 13 minutos.

Las tropas americanas, van llegando a la Gran Bretaña pues está próximo el dia del desembarco en Normandía. Unos los recibirán como salvadores del país, otros con antipatía y muchas mujeres sostendrán relaciones con ellos a pesar de los prejuicios.

Una película que retrocede una serie de décadas para ofrecernos un aspecto humano de la guerra y si no estudia con profundidad la presencia de unos hombres que libraron a la Gran Bretaña de caer en manos de Hitler, al menos sugiere muchas cosas, casi todo lo que pudo ocurrir a través de una serie de historias de amor entre inglesas y yanquis. Una será la de la señora de rancio apellido y el capitán de menos elevada cuna; otra la de la chica que se casa con el americano y la más importante la del muchacho que se enamora de la chica que tiene el novio en la guerra.

El guión ha sido muy elaborado y cuidadísima la dirección de John Schelesinger que ha cuidado más el aspecto íntimo que el espectacular aunque sea magnífica la parte ambiental, tanto, que todo lo que ocurre, desde las escenas de masas hasta las familiares, resultan totalmente creíbles, algo que considero el acierto mejor del film que transcurre plácidamente, sin escenas que eleven el tono del relato quizá para darle un mayor valor real.

Entre las sugerencias del film se encuentran aquellas que expresan las distintas opiniones que los yanquis merecen a los británicos, las costumbres y mentalidades distintas de dos pueblos que hablan la misma lengua y, especialmente, todo lo relativo al espíritu violento de unos hombres menos cultivados que los habitantes de un viejo país.

«Yanquis» es, sobre todo, una obra bien hecha, un retrato humano de un pueblo que vive unos momentos excepcionales con la presencia de los soldados que esperan el momento de entrar un combate y que choca o no con los «ocupantes» según sepa ver las cosas. Interesante la secuencia del baile en la que salen a relucir los prejuicios racistas y estupenda la elección de actores —principales y secundarios—, por lo bien que encajan en sus personajes.

Se han utilizado buenos elementos de producción y esto se deja notar en el conjunto del film.

«EL PERRO DE BASKERVILLE»

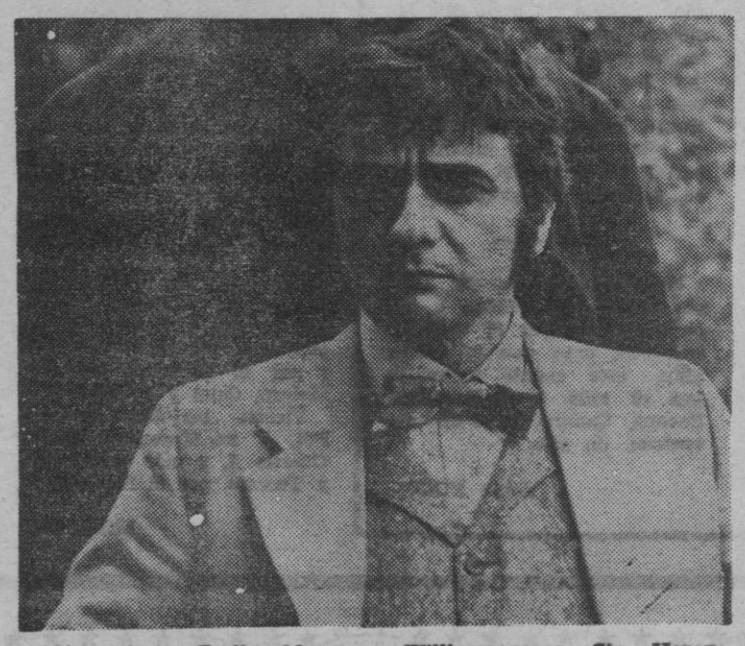

Sí... este es Dudley Moore el personaje central de "10 la mujer perfecta"... Ahora nos llega convertido en Watson el inseparable compañero de Sherlock Holmes (P. Cook) n "EL PERRO DE BASKERVILLE" dirigido por el genial Paul Morissey co-interpretada por Terry Thomas como el Dr. Mortimer, Joan Greenwood en Beryl y Kenneth Williams como Sir Henry Baskerville. La mundialmente famosa novela de Sir Arthur Connen Doyle (considerada como su mejor creación) llevada a la pantalla al estilo de Mel Brooks o Woody Allen! "EL PERRO DE BASKERVILLE guión, música e interpretación de Dudley Moore. Se proyecta en Palacio de la Prensa.

GUIA DEL CINEASTA

Y... COMO ICARO. (Política ficción). — Es evidente que los autores se han basado en las nada claras causas del asesinato de Kennedy. Se ha buscado y conseguido el efeceo que dimana de la forma narrativa y de las propias imágenes. El interés se mantiene durante toda la proyección.

LAURA, LAS SOMBRAS DE VERANO. (Melodrama). — Un escultor reencuentra a la mujer que fue su modelo de inspiración y se enamora de su hija Plásticamente la película está muy cuidada y en este aspecto y la belleza de las actrices se debe encontrar los máximos aficientes del film.

EL REGRESO DE CHRIS CRENSKO. (Aventuras). — Chris vive retirado en Méjico pero se deja convencer por el hijo de un antiguo camarada que le propone un robo de diamantes en Nueva York. Se combina la fórmula del robo perfecto con otra más complicada que ofrece abundantes sorpresas.

YANQUIS. ((Comedia dramática). — Los americanos se concentran en Gran Bretaña para luchar contra Alemania. De muy diversas maneras se relacionarán los yanquis con las mujeres del país. Una película en la que los detalles han sido cuidados al máximo y que siempre da la impresión de verdad, tanto las escenas íntimas como las más espectaculares y la ambientación.

DRACULA... CHUPA (Erótica). — Se ha utilizado el mito de Drácula para una película cuyo principal fin era ofrecer una serie muy variada de juegos eróticos llevados hasta sus máximos extremos.

KRAMER CONTRA KRAMER. (Comedia dramática). — Un matrimonio, aparentemente bien avenido, se deshace al abandonar el hogar la mujer. El padre debe repartir el tiempo entre el trabajo y su hijo. Una película excelente en la que todos los detalles humanos y de ambiente han sido cuidados con gran sensibilidad. Además el fin está repleto de sugerencias.

LA MUCHACHA DE LAS BRAGAS DE ORO (Denuncia). — Un escritor hace examen de conciencia al recordar en sus memorias su vinculación activa con el pasado régimen. Basada en la premiada novela de Juan Marsé, se advierten en la película sus resabios literarios. Se entremezclan las escenas retrospectivas con otras fuertemente críticas.

DE MIEDO TAMBIEN SE MUERE (Crónica). — Sonny recibe la noticia de que padece una enfermedad incurable y decide suicidarse. Aunque parezca mentira se trata de una comedia producida, dirigida, e interpretada por Burt Reynold. Abunaan los gags cómicos y los personajes están vistos con humor.

AMOR Y BALAS (Acción). — Charlie es un policía reconocido por su contundencia. Protegerá a la amiga de un ganster que se quiere hacer declarar y aclabará con los delincuentes Una clásica película de Charles Bronson en la que no se da ocasión de defenderse a los asesinos por poderosos que sean.

EXCM. AJUNTAMENT DE PALMA

EXPOSICIO AL PUBLIC DEL CENS ELECTORAL

CIUTADA: Comprova la teva correcta inscripció a les llistes electorals exposades en el vestíbul de l'Ajuntament els dies feiners des del dia 1 fins al 17 de Maig i de 9 a 21 hores per poder aixi exercir el teu dret al vot.

Aeropuerto de Palma de Mallorca

CONVOCATORIA

Se convoca concurso-oposición para cubrir las siguientes vacantes, dependientes de la Dirección General del Organismo Autónomo «Aeropuertos Nacionales».

DOS de Auxiliares Administrativos

Modelo de Instancias, en la Sección de Personal de este Aeropuerto.

Límite admisión Instancias 4 de Junio próximo; fecha examen 12 de Junio.

Composición Tribunal y requisitos generales publicados en el Tablón de Anuncios del Aeropuerto.

Palma Mallorca, 7 de Mayo de 1980

EL DIRECTOR DEL AEROPUERTO

—Pedro Meaurio Juanmartiñena—

500 plazas - Desde 18 años - 600/900.000 PTAS. AÑO

Convocadas Oposiciones por la **PRESIDENCIA DEL GOBIERNO** para **ADMINISTRATIVOS DE LOS MINISTERIOS CIVILES. AMBOS SEXOS.** — Desde 18 años, sin límite máximo de edad — Título, Bachiller Superior o equivalente. — **NO SE EXIGE MECANOGRAFIA, NI TAQUIGRAFIA.** — Ejercicios fáciles que puede preparar en su domicilio con nuestros Textos. — Elevada retribución que puede variar de 620.000 a 900.000 ptas. anuales. — ¡GRANDES EXITOS DE NUESTROS ALUMNOS! (Vea la relación nominal de nuestros alumnos aprobados). — Instancias hasta el 28 de Mayo. — Pídanos URGENTE (acompañando 30 ptas. en sellos de Correos). Programa con impresos oficiales de instancia y amplios informes. — Dtríjase a:
JURISPERICIA, Jardines, 3. MADRID-14.

M.C.D. 2022

CARTELERA

MUSICALES

Tsui AUDITORIUM
Paseo Marítimo, Tfno. 23 47 35

De 22'30 a 3'30 madrugada actuación del conjunto de Jazz "Font-Pybus Quartet", compuesto por Salvador Font, Davy Pybus, Horacio Fumero y Carlos González

Cerrado por preparación del recital de LUCINA GRAHAM, soprano, acompañada por el pianista ANTONIO BARBARA. (Viernes día 16).

TEATRO

TEATRO PRINCIPAL SALA MOZART
Paseo Marítimo, Tfno 23 47 35

Hoy a las 21,30 horas:
GRUPO DE DANZA MODERNA. Estudio Tania.

Cerrado por preparación de la obra de Albert Camus, «CALIGULA». (A partir del lunes, día 19.

SALAS DE ESTRENO

CINE Alexandra
Aunt Sanz, 53
Tfno 27 50 24

«YO SOY FRIGIDA... POR QUE?». Sandra Julien. Un film de Max Pecas. Clasificada «S». — Complemento: «EL JOVENCITO». (Un programa exclusivamente para mayores de 18 años).

SALA Astoria
Tfno 21 01 35
Navarra, 9

«LA HIENA DEL HAREN». Dyanne Thorne. Director: Don Edmonds. Clasificada «S». Complemento: «GUSANOS DE SEDA» (Totalmente prohibido a menores 18 años)

Chaplin multicines

MANANA ESTRENO
DE LA PELICULA MAS POLEMICA DE LA TEMPORADA

1970: SE NOS DIO ESTA VERSION

1980: ESTA ES LA VERSION DE LOS PROTAGONISTAS

EL PROCESO DE BURGOS

una pelicula dirigida por IMANOL URIBE
una producción COBRA FILMS
una distribución IBERCINE
PERLA DEL CANTABRICO SAN SEBASTIAN'79
1º PREMIO FESTIVAL DE AUTOR BENALMADENA'79
AUTORIZADA PARA MAYORES 18 AÑOS

Nota: NO HAGA CASO DE SEGUN QUE COMENTARIOS, VENGA A VER LA PELICULA Y PODRA OPINAR

SALA AUGUSTA

Desde las 3'15:
«I... COMO ICARO». Un film de Henry Verneuil. Con Yves Montand. Música de Ennio Morricone. — Complemento: «¡CUIDADO CON LAS ABUELAS!». (Mayores de 14 años).

Palacio AVENIDA

«DE MIEDO TAMBIEN SE MUERE» con Burt Reynolds, Sally Field. Complemento: «VIAJE AL MUNDO PERDIDO» — (14 (años).
Horario «MIEDO»: 4'40, 7'40 y 10'45

abc CINEMA
(Climatizado)
Bmé Torres, 56
Tfno. 27 76 62

Todos los lunes y domingos sesión matinal a las 10.
«ALICIA EN EL PAIS DE LAS PORNO MARAVILLAS» Larry Gelman, Jason Williams, Technicolor. Clasificada «S». Complemento: «EL FIN DE LA INOCENCIA» Prohibido a menores de 18 años.

BELLVER CINEMA

Desde las 3 tarde:
«EL ARBOL DE LA VIDA», con Elizabeth Taylor, Montgomery Cliff y Lee Marvin. — (5'15 y 9'45) y «LA SOMBRA DE UN GIGANTE (3'00 y 7'30). (Para todos los públicos).

TEATRO BALEAR

Desde las 3'15:
«INFIERNO EN LA CARRETERA», por Jean Michal Vincent y Kay Lenz. — Complemento: «UNA FAMILIA DECENTE». — (Mayores de 14 años).

SALA BORN CLIMATIZADA

Desde las 3'15:
«AMOR Y BALAS», un film de Stuart Rosemberg, con Charles Bronson, Jill Ireland, Rod Steiger, Bradford Dillman y Henry Silva; y «LA PERLA NEGRA». — (Mayores 16 años)

Chaplin multicines

SALA 1: Primer ciclo grandes maestros: Ingmar Bergman, Horario: 4'00, 6'40 y 10.
«SECRETOS DE UN MATRIMONIO» con Liv Ullman, Bibi Anderson (18 años).

SALA 2:
«LA NOCHE DE HALLOWEEN». Un film de John Carpenter con Vonald Pleasense, Jamie Lee Curtis (3,10 - 6,45 y 10,40) Complemento: «HIERBA SALVAJE». (4,50-8,40). 14 años.

Chaplin multicines

SALA 3: ULTIMO DIA.
«PANICO EN NEEVIE PARK. Un film de Jerry Schtberg (3,10, 6,50 y 10,45) «TRASH» (BASURA). Clasificado «S» (18 años).

CAPITOL

Desde las 3'15
Segundo mes **¡¡Utimos días!**
LA MUCHACHA DE LAS BRAGAS DE ORO con Victoria Abril, Lautaro Murua, Perla Vonasek y Pep Munne. Complemento: «SABANA VIOLENTA». — (Autorizado solo mayores).

FANTASIO

«ESCANDALO EN EL CONVENTO» Ornella Muti, Anne Heywood. Dirección: Paolo Dominici. «¿PODRIAS CON 5 CHICAS A LA VEZ?». Clasificada «S». Totalmente prohibido a menores 18 años.

NUEVO VISTARAMA HISPANIA

Desde las 3'15:
«DRACULA CHUPA...». Un film clasificado «S», con Jamie Gillis, Annete Haven y John Holmes. — Complemento: «HOMBRE EROTICO. (Totalmente prohibido a menores 18 años).

JAIME III Cinema

«EL REGRESO DE CHRIS CRETCHKO» (The Rip Off) Lee Van Cleef, Karen Black. Director Anthony M. Dawson. Complemento: «CULPABLE SIN ROSTRO». (16 años).

LIRICO Palace SUPERAMA

Desde las 4'—
«HISTORIA DE O». Un film de Just Jackin, con Corine Clery. Complemento: «UNA CAMA EN LA PLAZA». (Mayores de 18 años).

CINE LUMIERE

Tercer mes
«KRAMER CONTRA KRAMER». Dustin Hoffman, Meryl Streep, Jane Alexander y presentando a Justin Henry. Director: Robert Benton. Complemento: «¡POR FIN. YA ES VIERNES!». (Apto para todos los públicos). «KRAMER»: 4'20. 7'25. 10'30

METROPOLITAN PALACE
Gabriel Llabrés
Tfno. 27 17 67

«YANQUIS». Un film de John Schlesinger con Richard Gere, Vanessa Redgrave, William Davahe, Lisa Eichhorn, Chick Vannera, Richard Roberts. Horario film: 4-7-10). 16 años.

Nuevo MODERNO
Fábrica, 22
Tfno 23 09 62

Desde las 3'15:
(Económico de lunes a miércoles. Butaca, 100 pesetas).
«ZOMBI» Clasificado «S». Complemento: «LA MENOR». (Autorizada sólo para mayores).

Miriam
Vía Argentina

Desde las 3'—
«ASESINO INVISIBLE», con James Brolin y Karen Black y «3 SARGENTOS». — (Todos los públicos).

CINE PALACIO DE LA PRENSA
Paseo Mallorca, 5
Tfno. 23 91 48

Desde las 3'15:
«EL PERRO DE BASKERVILLE», con Dudley Moore, Peter Cook y Terry Thomas. Un film de Paul Morrissey. Complemento: «DONDE HAY PATRON...» (Apto menores).

SALA Rivoli
Antonio Marqués
Tfno 25 12 62

«MUSLO O PECHUGA», Louis de Funes (3'15, 6'50 y 10'30).— Complemento: «EL MINISTRO Y YO». (4'45, 8'35). — (Apto para todos los públicos).

SALON RIALTO
San Pelio, 5
Tfno. 22 12 45

Desde las 3'15:
«LAURA» (Las sombras del verano». Un film de David Hamilton. Con Maud Adams Música: Patrick Juvet. V. O. subtitulada. Complemento: «EL TREN DE LOS ESPIAS». (Mayores de 14 años).

CINE Versalles
Barcelo y Combi
Teléfono 461031

«LA SERPIENTE A LA SOMBRA DEL AGUILA». Jacky Chan. Director: Yuen Woo Ping. Complemento: «DALLAS». (Apto para todos los públicos).

SALAS DE FIESTA

BROADWAY y EURO BROADWAY. Algo fantástico, en las noches palmesanas. Es uno de los sitios más sobresalientes de Europa En él, se dan espectáculos de todo y como broche se programan las grandes figuras nacionales, como Mari Carmen. Pajares, Rocio, Esteso. Agatha Lys M. Otero, Mayra, M. Vega B. Carvajal Eugenio Marisa Medina. Tony Leblanc. Nadiuska, P. Ruiz. Massiel Tip y Coll Conchita Bautista Chicho, Xesc Forteza Mary Santpere, Cassen. Mª J. Cantudo Ramón Gasa Santy Sans Bibi, Susana Estrada, etc. etc. cada noche 3 shows diferentes de 10,30 a 4 y en LA SALA EURO, tardes de 5 a 9 discoteca que la mayoría acaban en bodas. C/ Joan Miró 36 (antes Calvo Sotelo). Teléf. 285273-72.

CARRUSEL del Espectáculo (antes S'Escar) Avda. Argentina 1. Todas las noches: BAILE Y ATRACCIONES

CASINO SPORTING CLUB MALLORCA. — Todos los días de 20.00 a 4,00 horas. Precio entrada 300 pesetas. Ruleta americana, ruleta francesa, black jack, dados, punto y banca. Final autopista Andratx (desviación Cala Figuera). Teléfono: 68 00 00.

TITOS. — Todos los días baile y atracciones.

MAKIAVELO (Hotel San Francisco). Playa de Palma. — Baile con "THE LATIN SOUND" y "RI'BI'S QUINTET"

CABARET DE SABA. (Antigua Casa Vallés). — Todas las noches, baile y atracciones. Dos pases diarios.

CLUB LATINO. Las Maravillas (entre Baineartos 5 y 6). — Baile cada noche con CONSTELACION Y SIROCCO'S.

SALA DE BINGO — HOTEL BAHIA DE PALMA. — Calle Ejército Español, 74 — Teléfono: 264253. El Arenal. — Abierto desde las 20'00 horas.

MUSEO DE CERA. — Abierto todos los días de 9 a 20 horas. Carretera Palma — Alcudia Km. 25 Telf. 511228. Binisalem.

MARINELAND (Costa d'En Blanes. Telét. 6755125-26. Espectáculos de Delfines, Focas y Papagayos. Acuario. Ca-

ASOCIACION AMIGOS MUSICA LIGERA INTERNACIONAL. SALA DE BINGO. — Calle Heroes de Manacor, 99. — Palma. Telf. 27.05.67 — Cada día, desde 17'00 hasta las 3 de la madrugada — Servicio de cafeteria.

SALA DE BINGO
R. C. Náutico de Palma
Abierto 5 tarde a 3 madrugada
(Entre BAR GÜELL y Puente del Tren)

RUTAS 80
viajes inolvidables

AVION + AUTOCAR

ALEMANIA	57.900
AUSTRIA	53.100
BENELUX Y PARIS	41.500
CENTROEUROPEO	72.200
ESCANDINAVIA	76.100
IRLANDA-GALES	90.900
ITALIA	44.600
LONDRES Y ESCOCIA	81.900
RUTA DEL DANUBIO	55.400
SUIZA	45.800
YUGOSLAVIA	70.500

SALIDAS DESDE LAS PRINCIPALES CIUDADES ESPAÑOLAS
SOLICITE CATALOGO RUTAS 80 E INSCRIBASE EN SU AGENCIA DE VIAJES

M.C.D. 2022

PASATIEMPOS

SIETE ERRORES

TABLERO

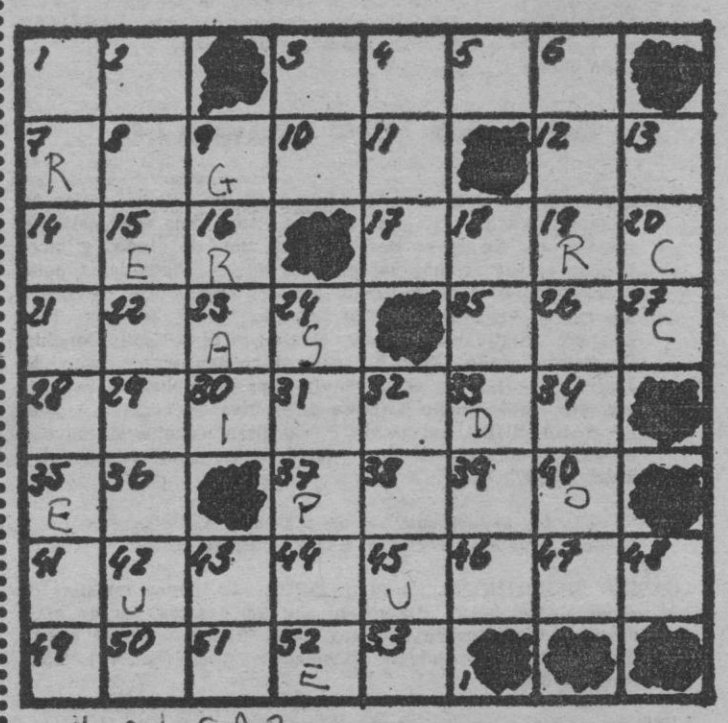

A H O L G A Z — 12 6 25 38 39 47 32 — Vago, gandul

B — — — — — — 3 18 48 28 36 11 — Carne salada y seca

C — — — — 41 4 44 50 — Dios de la chanza y la burla

D — — — — — — — — 43 1 17 8 22 49 34 53 — Nombre de mujer

E P A C E R 37 23 27 52 7 — Comer el ganado la hierba arrancándola

F — — — — — 14 23 46 31 2 — Diosa de la Agricultura

G — — — — — — 29 10 21 51 26 5 — Propiedades, riquezas

H S E G U I R E 24 35 9 42 30 19 15 — Continuaré

I S R U D O 20 16 45 33 40 — Sin guisar

CRUCIGRAMA

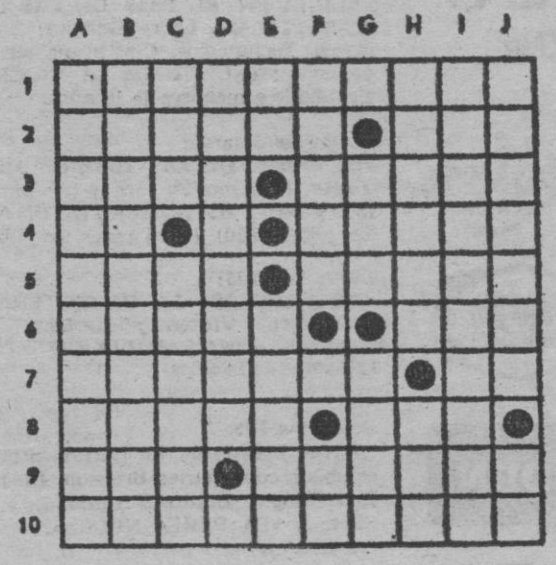

HORIZONTALES.—1: Instrumento para practicar cierta operación que consiste en abrir la cabeza. — 2: Hacer el viento que se inclinen las mieses. Licencia que se da al capitán de un buque, y en la cual consta la lista de la marinería que lleva. — 3: Barro fino, cocido y barnizado, del que se hacen platos, tazas, etc. En la cabeza de perdices paredilla para encajonarlas y llevarlas a la red. — 4: Al revés, negación. Consonante. Graznar el pavo para llamar a la manada. — 5: Azafrán bastardo. Competidor,, rival. — 6: Comunica al hierro las propiedades del imán. Cierta flor. — 7: Personas que se prestan a ser garantía de un pago. Matrícula de coche española. — 8: Estado alotrópico del oxígeno, producido por la electricidad. Constelación visible en el hemisferio boreal. — 9: Al revés, cada uno de los dioses del hogar. Armazón de madera a modo de balsa para transportar fluviales. — 10: Al revés, aparato con que se calientan las habitaciones.

VERTICALES. — A: Aparato usado en tintorería para aprovechar el calor de los baños.— B: Evitar un trabajo. — C: Rostro. Asesínole. — D: Tripulan de nuevo un buque. Consonante. — E: Nota musical. Al revés, levantará una cosa tirando la cuerda a la que está sujeta.— F: Loco, Punto cardinal. Desinencia verbal.— G: Vigésima tercera letra del abecedario español. Al revés, cierto número. Sitio poblado de malezas y árboles. — H: Al revés, apellido del fundador del protestantismo. Figurado, agudeza, donaire. — I: Discurrirá sobre un asunto para deducir alguna enseñanza que concierne al fuero de la conciencia. — J: Mujer que exhala de sí aroma. Al revés, símbolo químico del calcio.

JEROGLIFICO

¿Qué hizo tu hermana con las cajas de bombones?

SOLUCION A LOS PASATIEMPOS DE AYER

TABLERO

"No hay peor ladrón, que el de tu misma mansión".
(Refrán)

JEROGLIFICO

Mi gran amor.

CRUCIGRAMA

HORIZONTALES. — 1: Vegetativo. — 2: Aragón. Dis. — 3: Tale. Adosa. — 4: Ij. T. Feliz. — 5: Ceda. Erogó. — 6 Imane. Son. — 7: Nemoral. Ta. — 8: Asesa. Odi. — 9: Del. Samacá. — 10: Aderezados.

VERTICALES. — A: Vaticinada. — B: Erajemesed.— C: Cal. Dámele. — D: Egetanos. R. — E: To. Erase.— F: Anafe. A. Az. — G: T. Der. Loma. — H: Idolos. Dad. — I: Visigótico. — J: Osazona. As.

SERVICIOS AEREOS Y MARITIMOS

PARA HOY

MIERCOLES

SERVICIOS AEREOS

VUELOS NACIONALES

Palma — Alicante:

7'10 — 23'59.

Palma — Barcelona:

1'45 — 7'00 — 8'35 — 9'40 — 12'10 — 14'50 — 16'25 — 19'05 19'40 — 22'50 — 23'55.

Palma — Jerez de la Frontera

17'00.

Palma — Madrid:

8'15 — 11'15 — 18'15 — 22'40 23'50.

Palma — Málaga

21'45.

Palma — Sevilla:

7'10.

Palma — Valencia:

11'05 — 17'00 — 21'20.

Palma — Ibiza:

7'30 — 17'20 — 20'40.

Palma — Menorca

7'35.

Palma — Las Palmas

7'10.

Palma — Tenerife

17'00.

VUELOS AVIACO

Palma — Barcelona:

Diario a las 15'40.

Palma — Madrid:

Diario a las 19'40 y 20'40.

Palma — Ibiza:

Diario a las 8'30.

Palma — Mahón

Diario a las 13 y 20 y martes, jueves y sábado 20'45.

SERVICIOS MARITIMOS

TRASMEDITERRANEA

PALMA — BARCELONA: Martes, miércoles, jueves, viernes y sábados, a las 12,00 horas.

PALMA — BARCELONA: Domingos, a las 24,00 horas.

PALMA — VALENCIA: Martes, miércoles, jueves, viernes y sábados, a las 11,00 horas.

PALMA — VALENCIA: Sábados a las 23,00 horas.

PALMA — VALENCIA: Miércoles y domingos (vía Ibiza), a las 18,00 horas.

PALMA — ALICANTE: Domingos, a las 22,00 horas.

PALMA — ALICANTE: Martes, viernes (vía Ibiza), a las 09,00 h.

PALMA — IBIZA: Martes, viernes (sigue Alicante), a las 09,00 horas.

PALMA — IBIZA: Miércoles, (sigue Valencia), a las 18,00 h.

PALMA — CIUDADELA: Viernes, a las 23,00 horas.

PALMA — CABRERA: Viernes, a las 09,00 horas.

ALCUDIA — CIUDADELA: Lunes, martes, miércoles, y domingos, a las 10,00 horas.

COMPAÑIA YBARRA

PALMA — BARCELONA: Diario, a las 24 horas.

Lunes, miércoles y viernes, servicio extraordinario a las 12 h.

M.C.D. 2022

HOJA DEL CALENDARIO

— HOY, MIERCOLES; San Matías, Apóstol. — El Sol sale a las 6'35 y se oculta a las 20'57. — Luna: Nueva.

FARMACIAS DE GUARDIA

ABIERTAS DE 1'30 MAÑANA A 4'30 TARDE

Claverol Mut, Plaza de la Reina, 11, teléfono 215371; Grau Sbert, Juan de Saridakis, 24. Apart. Pullman II (Cala Mayor), 401588; Munar Munar, Eusebio Estada, 101, 297903; Planas Literas, Honderos, 26, 460143; Torres Pol, Ramizo de Maeztu, 3 (Son Pizá), 232311.

ABIERTAS DE 8 A 10 NOCHE

Antich Gil, Avda. Joan Miró, 142 (El Terreno) (antes Calvo Sotelo), teléfono 231230; Caldés Socias, San Vicente de Paul, 33 (junto carretera Valldemosa), 293740; Galmés Nicolau, Camino vecinal La Vileta, 128 (Son Serra), 232598; Miquel Gomara, A. Marqués Marqués, 30 (junto Avenida Conde Sallent), 251277; Presedo Rey, Carrer de Nuredduna, 24 (antes A. Rizz'), 461902; Roselló Simonet, Son Españolet, 8, 230828; Rubí Ponseti, Sindicato, 50, 212610; Verges Aguiló, Salas, 1 (final San Felio), 221788; Vidal Ferrer, plaza Weyler, 10 (junto Teatro Principal), 217148.

FARMACIA DE GUARDIA EN LA ZONA DE CA'N PASTILLA — ARENAL, DE 9 MAÑANA A 10 NOCHE

Bordoy Real, Berlín, 29 (El Arenal), teléfono 260074.

DE 10 NOCHE A 9 MAÑANA

Tirán Forteza, San Miguel, 63, teléfono 212331.

ASISTENCIA SANITARIA DE LA SEGURIDAD SOCIAL

De 5'00 de la tarde a 8'00 de la mañana siguiente.

Palma y suburbios, incluido El Arenal.

Servicio ininterrumpido. Teléfono 23 94 47 y en su ambulatorio «Félix Sánchez», calle Andrea Doria.

cupón del ciego 960

HORARIO DE TRENES

TRENES PALMA — INCA

Salidas de Palma:
6 — 6'15 — 7'30 — 8 — 9
9'45 — 11'15 — 12 — 13
13'30 — 14 — 15 — 16'30
18 — 19 — 19'45 — 20'30.
Salidas de Inca:
7 — 7'45 — 8'15 — 9 — 10'30
11 — 12 — 13 — 14 — 14'45
15'15 — 15'45 — 17'15 — 19
19'30 — 20'30 — 20'45 — 21'15

TRENES PALMA — LA PUEBLA

Salinas de Palma:
6 — 9 — 13'30 — 19.
Salidas de La Puebla:
7'15 — 10'30 — 14'45 — 20'15

TRENES PALMA — SOLLER

Salidas de Palma:
8 — 10'40 — 13 — 15'15
19'40.
Salidas de Sóller:
8'45 — 9'15 — 11'50 — 14'10
18'20.
Domingos y festivos, servicio extraordinario con salida de Sóller a las 21 horas y de Palma a las 22'00 horas.
NOTA: Las llegadas y salidas de los trenes combinan con el servicio de tranvías del Puerto.

SERVICIO POR CARRETERA

Servicio de autocares desde Palma a Alaró, Inca, Lluc, Ca'n Picafort, Pto. Pollensa, Pto. Alcudia, Felanitx, Algaida, Villafranca, Manacor, Artá, Cala Ratjada, Porto Cristo, Cuevas del Drach, etc. así como a todas las poblaciones intermedias.

Con EL ARENAL servicios cada 9 a 10 minutos. Información en teléfonos: Ferrocarril: 252245 y 252246; Autocares: 252224.

SERVICIO DE TRANSPORTES URBANOS

Linea	Nombre	Prim. salida	Ult. Salida	P. regreso	Ult. regreso	Frecue. minut.
1/12	P. Marítimo	7,00	21,30	7,35	22,00	30
13/23	P. d'Inca - Illetas	5,40	24,00	6,35	01,00	8
4/12	P. San Ant. - Génova	5,45	21,45	6,30	22,30	30
5/15	C. Pastilla - S. Dureta	5,45	21,00	6,10	01,30	8
6	S. Españolet	6,30	20,30	6,00	21,00	30
7	S. Rapiña - S. Vida	6,40	23,00	6,20	23,30	20
8	S. Roca	6,00	23,00	5,40	23,20	9
9/A	Capiscol - Hiper	6,18	22,45	6,00	23,00	18
9/B	Capiscol - Amanecer	6,40	22,00	6,20	21,40	24
11	Coliseo - S. Cladera	5,00	23,10	5,10	23,10	10
14/A	S. Gotleu - Rafal	6,24	22,30	6,00	22,50	12
14/B	Soledad - S. Gotleu	6,15	22,15	6,00	22,00	12
16	Establiments - Palma	6,30	22,00	6,00	22,30	30
17/B	Aeropuerto	6,30	23,00	7,00	23,30	30
18	Ingima	6,10	21,00	6,35	21,30	60
20	Calviá - Capdellá	7,00	19,35	8,00	18,30	
21	Palma Nova	6,15	24,30	7,10	01,20	15
22	Portals Nous	7,30	19,30	8,30	20,30	120

RADIO

RADIO JUVENTUD DE PALMA DE MALLORCA

(Programa para hoy)

Onda media:

7,30: Apertura. Música, temperatura y hora.
8,00: España a las ocho. Primer diario hablado.
9,00: Para ti mujer. Sellos y monedas.
10,00: Noticias.
10,05: Reencuentros.
10,30: Los R. J.
11,30: Discoteca 45.
12,00: Radiodiario primera edición: información nacional, regional y local.
12,30: La gran fiesta de Roxalar.
13,00: Variedades.
13,45: Optica Moreno.
14,00: Segundo diario hablado de RNE.
14,30: Radiocadena musical.
15,00: Resumen informativo.
16,00: «La Bruja», novela seriada.
17,00: Feria del ramo.
18,00: Novela en catalán.
18,30: Consultorio Francis.
19,00: Los R. J.
19,30: Mundorama.
20,00: Radiodiario segunda edición: información local, laboral y deportiva.
21,00: Radiocadena actualidad.
21,30: Miércoles: 14 aciertos. Viernes: temas religiosos.
22,00: Lunes: minusval en las ondas. Martes: hacia un mundo mejor. El chiquero. Miércoles: informe médico. Jueves: radiocinema. Viernes: en marcha.
23,00: Talismán.
1,00: Cierre de la emisión.

F. M. Stereo, 88,8 megaciclos:

8,00: Apertura. Radiomaritim.
10,00: Super radio 80.
14,30: Tardes musicales.
17,00: R. J. - 8.
23,00: Auditorium.
24,00: Talismán.
00: Cierre de la emisión.

E. A. J. - 13 — RADIO MALLORCA

(Programa para hoy)

Onda media:

7,00: Apertura. Matinal Ser: informativos de diez minutos a las 7 y 7'30 y de treinta a las 8.
8,30: Primera hora: Música para los amigos.
9,00: La Ser informa.
10,00: La Ser informa.
10,05: Viva la radio: Música nueva y actualidades.
11,00: La Ser informa.
11,05: Pasatiempos en cadena.
12,00: La Ser informa.
13,00: La Ser informa.
13,55: Hoja de calendario.
14,00: Hora exacta. Informativo «Palma hoy».
14,05: Música y deporte.
14,20: Noticias y comentario, por Antonio Agustín.
14,30: Ser informativo. Carteleras.
15,00: Musical de las tres.
16,00: La Ser informa.
16,03: Radionovelas «El secreto de la solterona» y «Después del recuerdo».
17,00: La Ser informa.
17,05: Relatos familiares.
17,15: Biomanan.
17,40: Radionovela «La saga de los Porretas».
18,00: La Ser informa.
18,05: Buenas tardes.
19,00: La Ser informa.
20,00: Ser informativo.
20,30: Los impuestos.
20,45: La radio en directo.
21,30: Tiempo para el deporte.
22,00: Ser informativo.
22,15: Espacio cultural.
22,30: La noche es joven.
23,00: Diálogos económicos.
23,30: Informativo «Hora 25».
1,00: Medianoche.
2,00: Cierre.

Frecuencia modulada:

7,00: Apertura. Simultáneo en onda media.
9,00: Emisión en lengua escandinava.
10,03: FM - Radio Mallorca.
19,00: El show de Riki Lash: Música y amenidades en inglés.
23,30: Simultáneo en onda media.
2,00: Cierre.

RADIO POPULAR DE MALLORCA

(Programa para hoy)

Onda media:

7,00: Apertura.
7,02: Bon día.
7,05: ECCA: CB.
8,00: Rutas Marianas.
8,05: Tiempo para vivir.
8,20: El nostre camp.
10,05: A toda radio.
12,02: Un tema, una voz.
12,35: Hacia el núm. uno.
13,30: Radio Popular informa: La veu dels pobles. Illes: informatiu regional, informatiu local.
14,30: Informativo día: cadena.
15,00: Sobremesa musical.
15,05: Perfil humá.
15,30: Mallorca al vent.
16,05: Somos jóvenes.
17,30: Palabras.
18,30: El mundo de los niños.
19,05: Doble su dinero.
20,00: Sorteo cupón pro-ciegos.
20,05: Tiempo del deporte.
20,30: Carconer 2.
21,00: ECCA: GE-2.
21,58: Farmacias de guardia.
22,00: Curs de llengua de les Baleares.
22,30: Mesa redonda 1.
23,30: Nocturno.
0,15: De verdad y sueño.
0,53: Bona nit.
1,00: Cierre de la estación.

Boletín informativo cada hora: De 9,00 a 19,00 horas.

F. M. Stereo — Popular 2 97'5 megaciclos:

7,00: Apertura.
7,02: Bon día.
7,05: ECCA: GE-2.
8,00: Popular-2.
9,30: Rutas marianas.
10,00: Estudio alemán.
11,00: Confidencial.
12,30: Born.
13,00: Popular-2.
13,30: Panorama: Países catalans.
14,00: El Megadiscos.
15,00: Popular-2.
18,00: Programa en lengua sueca.
18,30: Programa en lengua danesa.
19,00: Estudio alemán.
19,45: Minutos musicales.
20,00: Programa en lengua finlandesa.
21,00: ECCA: GE-1.
22,35: Born.
1,00: Cierre de la estación.

TELEVISION

PROGRAMA PARA HOY

13,30: DE BAT A BAT (c) (Sólo para Cataluña y Baleares).
13,45: CARTA DE AJUSTE (c)
14,00: AVANCE INFORMATIVO (c)
14,05: INFORMATIU BALEAR (c) (Sólo para Baleares) Informativo regional.
14,30: GENTE HOY (c) Espacio diario de los servicios informativos que se emite desde los estudios de Prado del Rey, dirigido por Maruja Callaved.
15,00: TELEDIARIO (c) (Primera edición)
15,30: GACETA CULTURAL (c) Noticiario cultural de actualidad.
15,45: VIVIR CADA DIA: (c) «LAS LAGRIMAS DEL VIEJO PAYASO»
16,15: DOCTOR LOCKE: (c) «EL NIÑO DEL SILENCIO» Intérpretes: Sam Groom, Jack Albertson y Len Breman.
16,40: DESPEDIDA Y CIERRE
16,40: LES NITS DE LA TIETA ROSA: «PASKUA ABANS RAMS» (Sólo para Cataluña y Baleares).
17,10: ELS MUSEUS: «EL MUSEU DE RIPOLL» (Sólo para Cataluña y Baleares).
17,40: NOVEL.LA: «EN LA MORT D'EULALIA SERVERA» (Sólo para Cataluña y Baleares)
18,15: CARTA DE AJUSTE (c)
18,35: BARRIO SESAMO (c) Programa infantil.
19,05: TOM Y JERRY (c) Nuevas aventuras de estos simpáticos personajes.
19,30: TELEDIARIO (c) (Segunda edición)
20,00: FUTBOL: FINAL DE LA RECOPA Desde el estadio Heyssel, de Bruselas, retransmisión en directo de la final de la Copa de Europa de Campeones de Copa, a la que han llegado el Arsenal de Londres, como representante del fútbol inglés, y el Valencia, campeón español, que para llegar a esta final ha tenido que dejar al margen de la competición al anterior campeón, el Barcelona.
22,30: GRANDES RELATOS (c) «FORTUNATA Y JACINTA» de Pérez Galdós. (Capítulo V) Los dos hermanos de Maxi Rubín acuden a la llamada de su tía para dar una solución al problema. Uno de ellos es cura y el otro tiene ambiciones políticas, habiendo militado en el bando carlista. Deliberan sobre su hermano pequeño y acaban encontrando una solución.
23,30: ULTIMAS NOTICIAS (c)
23,50: BUENAS NOCHES, DESPEDIDA Y CIERRE.

U H F

19,30: CARTA DE AJUSTE (c)
19,45: REDACCION DE NOCHE (c)
20,35: POLIDEPORTIVO (c)
21,00: MUSICAL EXPRESS (c) «MAS ALLA DEL ROCK»
22,00: TRIBUNA DE LA HISTORIA (c)
22,45: IMAGENES (c) Espacio semanal de estudio y divulgación de las artes plásticas.
23,25: BUENAS NOCHES, DESPEDIDA Y CIERRE

CRONICA 2 (Sólo para Cataluña y Baleares)

(c) Programas en color.

(o) Mayores 14 años.

(oo) Mayores 18 años.

GASOLINERAS DE TURNO

TURNO N.º 2

Del día 12 al 19 de mayo, las estaciones de servicio de guardia serán las siguientes:

E. S. EUSEBIO ESTADA.
E. S. ASIMA (Políg. La Paz).
E. S. CA'N PASTILLA.
E. S. ARTA.
E. S. PORRERAS.
E. S. COLONIA SANT JORDI.
E. S. ESTALLENCHS.
E. S. INCA, Gral. Luque.
E. S. POLLENSA.
E. S. BENDINAT.

TELEFONOS DE INTERES

—Bomberos: 29.12.53 25.12.34 y 29.12.54.

—Casa de Socorro: 22.21.79.

—Ambulancias: 25.14.45.

—Guardia Civil: 25.12.73.

—Policía: 091.

—Policía Nacional: 28.04.00.

—Policía Municipal: 092.

—Juzgado de Guardia (Servicio nocturno): 21.26.32

—Oxígeno a domicilio de la S.S. Telf. 23.35.96, 24.33.45 y 27.70.20.

—Taxi Radio 25.54.40.

M.C.D. 2022

SE PREPARA EL DEBATE POLITICO

(Viene de primera página)

Según un portavoz de U.C.D.

No habrá fuga de votos socialdemócratas en el debate del día 20

MADRID. (Efe). — Los veintitrés diputados de la tendencia socialdemócrata de Unión de Centro Democrático votarán con su grupo parlamentario en el próximo debtae político que se mantendrá el día 20 en el Congreso de los Diputados, según manifiesta a Efe un portavoz autorizado de UCD

"Son malintencionados los comentarios que especulan con una posible fuga de nuestros votos en el debate del día 20, Una cosa es una postura crítica dentro del partido, y otra que vayamos a votar en contra de lo que se decida mayoritariamente en nuestro grupo parlamentario". agrega.

En relación con la votación para elegir secretario general de Unión de Centro Democrático, la misma fuente declara a Efe que durante la semana pasada los 23 diputados del grupo socialdemócrata centristas se habían reunido y decidido votar de forma afirmativa a Rafael Calvo Ortega. Francisco Fernández Ordóñez, personalmente, se lo hizo saber así' al candidato para este cargo. Fafael Calvo Ortega.

A juicio del portavoz socialdemócrata los 32 votos en blanco pueden tener motivaciones muy diferentes, no estrictamente de origen por tendencia política y "desde luego, en absoluto obedece a consigna de nuestro sector".

TRAS EL REAJUSTE MINISTERIAL

Pocos cambios de altos cargos

Tras la última remodelación ministerial, el Gobierno, por expreso deseo del presidente Suárez, busca cambiar al menor número posible de altos cargos de la Administración, según ha podido saber "Efe" en fuentes gubernamentales solventes.

Dichos medios subrayan que se intenta no colapsar la marcha normal de la Administración aunque evidentemente algunos altos cargos, especialmente subsecretarios y directores generales serán relevados de sus puestos.

Hasta el momento se sabe con toda certeza que permanece en su puesto de subsecretario de Transportes y Comunicaciones, Alejandro Rebollo, y que para subsecretario de Economía será nombrado José Mortes Fernández, director general del Instituto Nacional de Estadística, en sustitución del dimitido Javier del Moral.

Estos cargos serán nombrados en el Consejo de Ministros que se celebrará el próximo viernes.

Por otro lado, los secretarios generales técnicos de los ministerios adjuntos al presidente tendrán categoría de subsecretarios

La mayor parte de los nuevos ministros, consultados por «Efe» para conocer quiénes serán los nuevos altos cargos de sus respectivos departamentos, han manifestado que previamente tienen que despachar con el presidente Suárez.

NO HABRA CAMBIOS EN COMERCIO Y TURISMO

No habrá cambios importantes entre los altos cargos del Ministerio de Comercio y Turismo, ya que al parecer el nuevo ministro, señor Gamir, se limitará a algún pequeño reajuste de puestos entre los miembros del equipo ministerial actual, según fuentes bien informadas.

Ese reajuste estará en función del plan de actuación y la línea de objetivos que se marque el propio ministro, según los citados medios. El señor Gamir está todavía estudiando con los altos cargos del ministerio la problemática del mismo por áreas de competencia: Mercado interior, mercado exterior y turismo.

En cualquier caso, el nuevo ministro está todavía en la fase de obtención de información previa, antes de marcarse las líneas de actuación.

Se confirma, por otra parte que todos los altos cargos están confirmados en sus puestos y solamente existe la duda de la permanencia del subsecretario, señor Hidalgo de la Quintana, por razones personales.

COMISION DE SUBSECRETARIOS

La Comisión General de Subsecretarios, que se reunirá como es habitual estudiará un proyecto de real decreto por el que se reestructura el proceso de Inspección Central del Ministerio de Hacienda, según ha podido saber "Efe" de fuentes solventes.

Asimismo, estudiará otro proyecto de real decreto sobre formación de planes directores territoriales de coordinación y un anteproyecto de ley de contratos de productos agrarios y concentración parcelaria de carácter especial.

Dentro del orden del día figura también un acuerdo para la autorización de una emisión de obligaciones al Banco de Crédito a la Construcción,

Creación del patronato nacional para desarrollar los actos conmemorativos del IV cenetnario del nacimiento del escritor Francisco de Quevedo y Villegas.

También se estudiará una orden por la que se regulará la instalación de antenas eléctricas en los inmuebles para uso de radioaficionados y un proyecto fijando los precios de los crudos en las concesiones de explotación de San Carlos I y II de Tarraco, y otras explotaciones.

Mañana no habrá sesión plenaria del Congreso

Madrid. (Efe). — La Junta de Portavoces del Congreso ha acordado no celebrar sesión plenaria el próximo jueves, día 15, festividad de San Isidro, patrono de Madrid.

La Junta de Portavoces acordó reunirse hoy por la tarde, en un descanso del Pleno, para concretar su postura en torno al tratamiento informativo que, a su juicio, deberá tener la información del debate político del próximo día 20 a través de Radiotelevisión Española.

No obstante, ayer los portavoces de los distintos grupos han expresado su opinión sobre este tema y se han registrado posturas claramente diferenciadas: la mantenida por los grupos socialista y comunista (estos solo difieren en el tiempo que se deba dedicar a los distintos grupos) y la de UCD y CD.

Estrecha colaboración comercial con Rusia

Las delegaciones española y soviética firmaron ayer en Barcelona el protocolo y programas del Comité Hispano-soviético de Actividades para la Promoción y Desarrollo del Comercio bilateral, para el período 1980-1981.

El presidente de la Cámara soviética dijo que «existen las condiciones indispensables y la voluntad, por ambas partes, para una estrecha colaboración comercial entre España y la Unión Soviética»

Por parte española se señaló que se había llegado a la firma del protocolo tras unas jornadas de trabajo «largas y laboriosas» que han tenido lugar estos días en Barcelona.

El comité bilateral hispano-soviético se constituyó en Moscú el año 1976, tras una serie de conversaciones y contactos entre ambas partes.

Gracias al mismo, los intercambios comerciales entre ambos países registraron durante el año pasado un incremento del 90 por ciento con respecto a 1978

Durante 1979, España importó de la URSS mercancías por valor de 15.232 millones de pesetas y exportó mercancías a la Unión Soviética por valor de 18.655 millones de pesetas.

España exporta a la Unión Soviética perfiles de hierro, calzado, cueros vinos, aceite de oliva, naranjas y derivados de la elaboración de algas marinas e importa petróleo soviético, algodón, asbestos y materiales de carpintería.

MUNDO CURIOSO

TIMO DE 200.000 PESETAS POR CREER EN UN CONJURO

Lugo. — Un anciano se ha quedado sin doscientas mil pesetas por creer en la promesa de una gitana que le dijo que le libraría de la envidia de sus vecinos y de los achaques que padecía.

Martín, para conseguir tan notable beneficio, hubo de someterse a una ceremonia que le indicó la insólita visitante. Recorrió las diversas estancias del domicilio y fue depositando en una mesa dinero, una prenda de color oscuro y un crucifijo.

Con todo ello la gitana hizo un envoltorio, que le prendió en la camiseta por la espalda a Martín, a quien recomendó que no lo abriera hasta pasados tres días.

Sin embargo, el anciano, presa de la curiosidad, pocas horas después del conjuro abrió el envoltorio y encontró en lugar de los billetes que había depositado en la mesa, ejemplares de la popular revista humorística "Mortadelo y Filemón".

Tras denunciar el hecho, la Guardia Civil logró detener a la gitana Concepción Borja Silva, de 40 años, residente en Orense, como presunta autora del "conjuro".

ROGAD A DIOS EN CARIDAD POR EL ALMA DE

Don ANTONIO MARTI OLIVER

(JUBILADO DEL EXCMO. AYUNTAMIENTO DE PALMA)

Que falleció ayer en Palma, a la edad de 82 años, habiendo recibido los Santos Sacramentos y la Bendición Apostólica.

E. P. D.

Sus afligidos: esposa, Juana Vich Montserrat; su hija, Mari Carmen; hijo político, José Obrador Ramis de Ayreflor; nietos, sobrinos y demás familiares, al participar a sus amistades tan dolorosa pérdida, les ruegan le tengan presente en sus oraciones y se sirvan asistir al funeral que se celebrará hoy, miércoles, día 14, a las 20'30 horas, en la iglesia de San Jaime, por todo lo cual les quelarán sumamente agradecidos.

No se invita particularmente

El Excmo. y Rvdmo. Sr. Obispo de esta Diócesis, se ha dignado conceder indulgencias en la forma acostumbrada

ROGAD A DIOS EN CARIDAD POR EL ALMA DEL

Sr. D. ANTONIO REGALADO GARCIA

Que falleció el día 2 de mayo a la edad de 70 años, en Linares de Riofrío (Salamanca), habiendo recibido los Santos Sacramentos y la Bendición Apostólica.

E. P. D.

Su afligida esposa doña María Pérez Santos; hijas Filo y Aurelia (Secretaria de la Hermandad de Donantes de Sangre de la Seguridad Social de Mallorca); hijo político Jaime Peña Calvo, nietos, sobrinos y demás familiares al participar a sus amistades tan dolorosa pérdida, les ruegan le tengan presente en sus oraciones y se sirvan asistir a la misa que, para el eterno descanso de su alma, se celebrará hoy miércoles, a las 20,30 en la Basílica de San Francisco, por todo lo cual les quedarán sumamente agradecidos.

No se invita particularmente

El Excmo. y Rvdmo. Sr. Obispo de esta Diócesis, se ha dignado conceder indulgencias en la forma acostumbrada

ROGAD A DIOS EN CARIDAD POR EL ALMA DE

Don AGUSTIN FUSTER MIRO

(EMPLEADO DE LA CAJA DE PENSIONES, JUBILADO)

Que falleció ayer en Palma, a la edad le 68 años, habiendo recibido los Santos Sacramentos y la Bendición Apostólica.

E. P. D.

Sus afligidos: esposa, Juana María Calafell Alemañy; hijos, Cristóbal, Margarita, Juana, Antonia y Juan; hijos políticos, Consuelo, Germán, Felipe y Mario; hermano, Antonio; nietos, hermanos políticos, sobrinos, padrino y demás familiares, al participar a sus amistades tan dolorosa pérdida, les ruegan le tengan presente en sus oraciones y se sirvan asistir al funeral que se celebrará hoy, día 14, a las 8'30 de la noche, en a iglesia parroquial de Santa Catalina Thomás (Plaza Santa Payesa), por todo lo cual les quedarán sumamente agradecidos.

Casa mortuoria: Padre Molina, 12, A, bajos

No se invita particularmente

El Excmo. y Rvdmo. Sr. Obispo de esta Diócesis, se ha dignado conceder indulgencias en la forma acostumbrada

ENGLISH LANGUAGE SUMMER SCHOOLS

Cursos de verano en Bournemouth, Cambridge, Poole y Torquay, para universitarios y alumnos mayores. Cursos en Bournemouth y Douchester para colegiales. Salidas en grupo desde varios puntos incluso Palma de Mallorca.

Para informarse diríjanse a: SONIA SCRIVEN, calle Jazmín, 70, entresuelo C. Madrid-33, teléfono 202 33 55 tardes de 7 a 10 horas, o llame a la Srta. Natividad Fernández, Palma 21 09 34 noches de 10 a 11.

CITY SERVICE
ARREGLAMOS PRENDAS DE VESTIR
Alargamos, estrechamos, acortamos, transformamos sus prendas a la moda actual.
Y también sus prendas de piel. ¡Recórtelo y guárdelo!
31 de Diciembre, 14 PALMA

Aviones especiales

DOMINGO 18 MAYO:

- ALMERIA... a las 20,10 horas desde 2.000 PTAS.
- BARCELONA - PALMA a las 24 horas desde 1.500 PTAS.

INFORMES Y RESERVAS:

VIAJES INTERISLAS S.A.

TITULO 307.- GRUPO A

PASEO MALLORCA, 14 — TELS.: 22 61 84 - 22 45 45

CONSERVATORI PROFESSIONAL DE MUSICA DE BALEARS. CONSELLERIA DE CULTURA del C. G. I.

ESCUELA DE DANZA ABIERTA LA INSCRIPCION PARA EL EXAMEN DE ADMISION QUE SERA EL DIA 21, A LAS 18'30 HORAS

EDAD MINIMA 9 AÑOS. INFORMES EN LA SECRETARIA DEL CONSERVATORIO. PLAZA HOSPITAL NUM. 4

M.C.D. 2022

MANACOR DIA A DIA

C. D. MANACOR, 2 - PORTO CRISTO, 1

UN TRIUNFO MUY ELABORADO Y DEPORTIVIDAD EXTRAORDINARIA

El Porto-Cristo y el Manacor, tanto monta monta tanto, no defraudaron a sus incondicionales que en gran cantidad acudieron a «Na Capellera» para presenciar el partido. Puede que el juego no fuera lo brillante que se esperaba, pero se suplió con creces con el pundonor que echaron los jugadores de ambos bandos a la contienda y sazonado todo ello con la emoción e incertidumbre en el marcador, que sólo se resolvió a cinco minutos del final. Suponemos que los seguidores porteños no se fueron muy satisfechos con el resultado, pero sin embargo sí pueden estarlo con el juego desarrollado por su equipo, que ha pasado a ser de revelación a realidad, y en las filas rojiblancas satisfacción por partida doble, pues después de verse en desventaja en el marcador el Manacor, a base de tesón y voluntad, logró levantar un partido ante un rival tan difícil como fue el Porto-Cristo.

Y como ya ocurriera en la liga de nuevo el Porto-Cristo sorprendió a los locales. Si alguien esperaba encontrar un equipo agazapado en su área, con amontonamiento de hombres y fiando sus posibilidades de triunfo a la táctica de un contragolpe afortunado, lo cierto es que el Porto-Cristo jugó convencido de que el triunfo podía ser para ellos, a punto estuvieron de conseguirlo, y ya desde el primer momento tutearon a los rojiblancos, marcajes severos, eso sí, por ambas partes, y sin complejos de ningún tipo los visitantes al ataque en cuanto la ocasión la permitía. Gran ambiente, ambiente de fiesta en las gradas, y justa correspondencia en el rectángulo de juego, todos los elementos a favor para una tarde espléndida de fútbol.

Y sería el Porto-Cristo el primero en probar fortuna, a los cinco minutos escasos de juego, Agustín remata un balón de cabeza, sin excesivo peligro y Juanito no tiene problemas para hacerse con la pelota, los jugadores ya están emparejados y el duelo Oliver - Nicolau centra en estos primeros minutos las miradas de la afición, pero no desmerece en absoluto la pugna que se entabla entre Onofre - Alcover y Maimó - Badía mientras que Agustín por un lado y Cánovas por el otro, en tácticas calcadas, corren por todos los puestos de la delantera tratando de descentrar sus respectivas defensas rivales. En el centro del campo sin embargo el Manacor le saca ligera ventaja a su oponente, Alcaraz y G. Juan son los más apagados en estos primeros momentos mientras que Mira supera a Luisito y tablas entre Acuñas y J. Juan. Ninguno de los dos equipos logra imponerse con claridad y hasta los quince minutos no tendría cumplida respuesta el remate de Agustín, siendo Cánovas el autor de un impresionante disparo, a pocos metros de Calderón, tras un saque de esquina. Alcaraz empieza a entrar en juego y el dominio se decanta a favor de los rojiblancos y a los veintitres minutos, tras una jugada muy rápida de todo el equipo rojiblanco Mira se zafa de su marcador y se marcha solo frente a Calderón, que inicia una salida desesperada, pero el interior manacorense eleva demasiado el balón que se pierde por encima del larguero. Ante esta clara oportunidad de desnivelar el marcador le echan coraje los visitantes y a los veintiocho minutos, Onofre, en una bonita jugada se deshace de Alcover, salida impetuosa de Maimó y Juanito para detener el avance del delantero centro parteño, se suceden una serie de rebotes y a punto está de introducirse el balón en el portal de Juanito. Córner a favor de los visitantes, se hace Agustín con el balón y desde un ángulo inverosímil lanza un centro chut e introduce el balón en las mallas. Ventaja para los visitantes y alegría por todo lo alto entre sus seguidores. Muchas dificultades para el Manacor que en estos minutos acusa el gol y el Porto-Cristo, con buen criterio se lanza a remachar la victoria y a los cuarenta y dos minutos de nuevo a la salida de un córner, falla de Juanito en el despeje, el único que contabilizamos en el buen guardameta rojiblanco, y Badía está a punto de marcar. Sin embargo el esfuerzo del Manacor va a tener un premio y en el minuto cuarenta y cuatro gran jugada de Alcaraz que deja a Cánovas con el balón perfectamente controlado frente a Calderón, y trallazo impresionante del delantero centro rojiblanco y balón al fondo de la red. Es el empate. En un buen momento llega el gol, a los pocos momentos fin de la primera parte y las espadas en alto para el segundo tiempo que promete ser memorable.

En el tiempo de descanso jolgorio y alegría, se reparte entre los aficionados, porciones de un pan de seis metros amasado para esta ocasión. La fiesta no decae.

Y en el segundo tiempo no hubo tantas ocasiones de gol. El Porto - Cristo echó mano a la táctica del fuera de juego, que en la primera parte usó en contadas ocasiones tal vez temían que los de Manacor le tuvieran alguna sorpresa preparada en caso de jugarla, pero no fue así y en demasiadas ocasiones cayeron los delanteros locales en la trampa del fuera de juego. La táctica le sigue dando resultado a Piña; por contra la defensa local ha conseguido finalmente sujetar los escurridizos delanteros visitantes y el juego se desarrolla preferentemente en el centro del campo, pero el «mister» rojiblanco está dispuesto a sacar a su equipo del «impasse» en que ha caído y llega la primera sustitución, a los catorce minutos, y la consiguiente trastocación de líneas, sale Estrany por Acuñas y Cánovas se retrasa a la línea media. Precisamente en esa zona Alcaraz se impone definitivamente a G. Juan, mientras Mira baja muchos enteros en su rendimiento pero tampoco Luisito tiene su día. Y el árbitro muy meticuloso y autoritario, sin permitir en ningún momento que el partido se le vaya de las manos. Nos gustó el arbitraje del Sr. Gual, y si en la primera parte se limitó a amonestar verbalmente, a los diecicho minutos de esta segunda echó mano a las tarjetas siendo G. Juan el primero en verla y cuatro minutos después Maimó.

ESTEVA: CONSIGUIO EL GOL DEL TRIUNFO

Cuando ya escaseaban los minutos para finalizar el encuentro de la máxima rivalidad Esteva dio al traste con las fundadas esperanzas del Porto-Cristo. Su remate de cabeza, a pase impecable de Estrany fue de estos que hacen levantar el público, que reconcilian la afición con el espectáculo, casi siempre pobre, que solemos ver en los campos de fútbol. Sobresaliente por el remate, y sobresalientes TODOS, los del Manacor y los del Porto-Cristo, incluso el árbitro lo hizo bien.

A los treinta minutos sustitución en el equipo porteño, sale Galmés por Luisito y Onofre se empareja con Alcaraz, que ya desde bastantes minutos antes campa a sus antojos. Los locales se imponen ya con cierta claridad, los cambios han favorecido su juego y la defensa del Porto-Cristo debe multiplicarse en la protección de su meta, por cierto Calderón estuvo muy inseguro toda la tarde. Y a los treinta y tres minutos Piña ve la tarjeta amarilla de amonestación. A los treinta y séis minutos gran ocasión de romper la igualdad en el marcador en otra estupenda combinación de Alcaraz y Cánovas, muy compenetrados en este partido, pero el disparo de «Llito» sale algo desviado cuando lo más fácil era marcar. Sólo un minuto después réplica del Porto-Cristo por medio de un buen remate de J. Juan. Acto seguido nuevo cambio en las filas rojiblancas y sale A. Mesquida por A. Riera renqueante por lesión. Pocos minutos estuvo Mesquida en el campo pero dio gran fuerza y empuje a su equipo. Y en el minuto cuarenta cuando el fantasma del empate se cernía por el terreno de juego, jugada en profundidad sobre Estrany que tras rápida carrera logra hacerse con la pelota y sin parar lanza un centro atrasado que Esteban sóla tiene que empujar al fondo de la red. No queda tiempo para que el Porto-Cristo reaccione y el júbilo entre los seguidores rojiblancos se hace sentir. Con el resultado definitivo de 2—1 se llega al final del partido. Aplausos de los jugadores a su afición desde el centro del campo y deportividad entre los perdedores sin un mal gesto. Así da gusto.

Los equipos presentaron la siguiente alineación. Por el Manacor:

Juanito, Riera, Maimó, Santa, Alcover, Acuñas, Alcaraz, Mira, Nicolau Cánovas y Esteban.

Por el Porto-Cristo:

Calderón Sansaloni, Oliver, J. Juan, Barceló, Piña, Badía, G. Juan, Onofre, Luisito, Agustín.

JUAN P.

hipicas

UN PROGRAMA QUE RINDIO MAS DE LO ESPERADO

Aunque el programa no fuera muy atractivo sobre el papel, en la pista dio un buen juego, deparándose varias pruebas de auténtica valía, luchadas en grupo y que ofrecieron llegadas milimétricas. Las marcas fueron buenas, batiéndose récords por parte de: Bugs Bunny S. F., Botticelli, Argyle Power, Zénit, Gerome, Gour, Volcán P., Zapada y Tilma. El conductor que más puntuó, fue el aprendiz Guillermo Martí con dos victorias.

LOS DE LA JOVEN GENERACION

1. Bugs Bunny S. F. 36
(M. Bauzá)
2. Bienvenida 36—2
(G. García)
3. Botticelli 37—7
(B. Llabet)

Nueve participantes.
Quiniela (8-6), a 175 ptas.

«AZULGRANA», ¿RECUPERADA?

1. Azulgrana 35
(G. Martí)
2. Zarzuela M 35—1
(A. Pou)
3. Argyle Power 35—7
(J. Galmés G.)

Nueve participantes.
Quiniela (8-9), a 515 ptas.

«ZENIT», UNICO REGULAR

1. Zénit 34—8
(A. Servera D.)
2. Abel M. M. 34—5
(G. Lliteras)
3. Adriana 36—1
(J. Moyá P.)

Siete participantes.
Quiniela (3-6), a 505 ptas.

AGRUPADA Y OTRA VEZ «Z. NINONA»

1. Z. Ninona 32—1
(J. Riera J.)
2. Zyan Power 31—4
(M. Adrover F.)
3. Vadera 33—2
(S. Rosselló)

Diez participantes.
Quiniela (3-5), a 245 ptas.

«VAN DICK», AL REMATE

1. Van Dick S. F. 26—4
(G. Mora)
2. Magro 30—1
(G. Más)
3. Aquilón II 28—5
(E. Henares)

Once participantes.
Quiniela (9-5), a 610 ptas.

«GEROME», DESTACADO

1. Gerome 23—8
(G. Martí)
2. Gliyoine d'Anjou 25—5
(M. Bauzá)
3. Gour 23—5
(S. Rosselló)

Once participantes.
Retirado: Faisán Doré.
Quiniela (2-1), a 720 ptas.

CINCO EN LINEA

1. Volcán P 31
(E. Henares)
2. Zapada 31—1
(A. Riera M.)
3. Tilma 31—1
(J. Cabrer)

Once participantes.
Retirada: Un-X-Dos.
Quiniela (9-2), a 14.265 ptas.
Trío verde (9-2-3), a 32.110 pts.

«U.P.Q.», MAS FUERTE

1. U.P.Q. 26—6
(F. Sitges)
2. Olé Senator 26—1
(J. Rosselló)
3. Takyu M. 27—6
(J. Gelabert)

Ocho participantes.
Retirados: Konotop y V. Pamela.
Quiniela (10-1), a 1.090 ptas.
Tría (10-1-5), a 1.859 ptas.

EL PROXIMO SABADO NO HABRA CARRERAS

La próxima reunión hípica a celebrar en la cancha manacorense está anunciada para el día 24, dejándose en blanco la fecha del día 17 con motivo de celebrarse el domingo el G.P.N. en el hipódromo Son Pardo.

Para el día 24, se convoca una carrera de libre inscripción para potros de dos años, generación «C», a la distancia de 1.200 metros. Dicha carrera tiene una dotación de 15.000 pesetas en premios.

Adquiera Baleares

EN MANACOR:
Bar España
Bar Ca'n Marit — Plaza Convento.
Papelería Ateneo — Calle 4 de septiembre.
Estanco del Tren.
Dª Juana Nadal (Estanco núm. 6) — C/. Mossen Alcover
Casa Jape — Plaza Antigua, 1.
Estanco Catalina Mascaró — Plaza José Antonio, 4.
Estanco Sebastián Rosselló — Plaza San Jaime. 13.
Librería Parera — C/. Pío XII, 4.
Librería Xalec — Avenida 1 de Septiembre, 1 - B.
EN PORTO CRISTO:
Papelería ARIDI — C/. Puerto 27.
Bernardo Galmés / Souvenir Playa, C/. Burdila, 51
Papelería Alos. — C/ Gual, 2.
BAR PEPE — C/ Puerto

M.C.D. 2022

INCA DIA A DIA

EL AGUA, OBJETIVO PRIORITARIO

TIC-TAC POLITIC...

—Parece que el cronista inquense mantiene su afonía. No ocupa tanto espacio para relatar los aconteceres que, según mis informes, continúan aflorando en la parcela municipal.

—Es que resulta difícil repicar y estar en la procesión. Ciertas verdades escuecen a unos y pueden ser sospechosas de estar dictadas por el fanatismo de otros. Así las cosas, y con ello comparto la opinión del cronista, mejor es mantener un prudente silencio y dejar que los hechos hablen por sí solos.

—¿Se acabaron los problemas para la ciudad?

—Se mantienen en toda su vigencia. Pero nadie podrá negar que las distintas comisiones trabajan sin desmayo, intentando solucionar las más apremiantes. Problema veterano donde los haya, y que en más de una ocasión ha sido enarbolado, es el que concierne al suministro de agua a la ciudad. Sobre este particular conviene recalcar que se trabaja a marchas forzadas, al objeto de que el mes de junio sea portador de buenas nuevas y de soluciones concretas. Es muy posible que, en este mismo espacio, puedas contemplar los anuncios recabando la participación de las distintas casas interesadas, para que oferten detalles, precios y condiciones, todo ello encaminado a solucionar la extracción del líquido elemento y su posterior conducción a los depósitos municipales.

—Eso significa que las perforaciones llevadas a cabo, han dado su fruto.

—Si así no fuera, ¿a qué meterse en compra de bombas e instalaciones?

—¿Resuelto definitivamente lo del agua?

—Digamos que se sigue trabajando. Existe otro contrato firmado con otra empresa especializada en perforaciones, de cuyos resultados todavía no puede hablarse. Pero según parece, podría ser que, para el año próximo, el triunfo hubiera coronado tan plausibles intenciones.

—Pasemos a otras parcelas.

—Es del dominio general, por haberse publicado en los diarios, que han sido presentados al Consell una serie de proyectos de obras de interés comunitario, al objeto de acogerse al Plan de Cooperación. Entre ellas cabe destacar el "hogar para la tercera edad", la "casa de cultura" que sería ubicada en el edificio de la calle Dureta; los "vestuarios para el Polideportivo Municipal" y la iluminación de pistas de tenis y frontón del mismo complejo. Las miras que se persiguen es que dichas instalaciones pueden ser aprovechadas durante la próxima temporada veraniega, de manera especial para la población laboral que no dispone de medios, ni de tiempo, para trasladarse a las playas.

—¿Se alcanzarán dichos objetivos?

—Si no se consiguen, nadie podrá decir que no se haya intentado. Las comisiones correspondientes trabajaron a destajo, con la colaboración de los funcionarios y técnicos, al objeto de que los proyectos y sus correspondientes presupuestos llegaran "antes de que se cerraran los plazos".

—Y, de momento, no puede decirse nada...

—Hay que dar tiempo al tiempo.

—¿Ha renacido el interés para lavarle la cara a la ciudad?

—Eso parece, a tenor de lo que se está viendo en los jardines y en las zonas verdes ciudadanas. Se han eliminado los hierbajos, se está preparando la tierra adecuadamente y en una reunión de la Permanente se aprobó un presupuesto respetable destinado a la adquisición de plantas y flores. "Sa Plaça des Blanquer" —antes Sanjurjo—, la calle Lluc y el Patio de Santo Domingo han sido los primeros beneficiados de esta política de limpieza y adecentamiento.

—Pero la ciudad continua dando una imagen desagradable, en cuanto a limpieza.

—No ha pasado desapercibido. Se está estudiando la fórmula de solucionar el mal. Es opinión de los regidores que lo más importante es concienzar a la población para que colabore en esta tarea. Una ciudad limpia siempre resulta agradable. A lograr este objetivo puede ayudar, de forma decisiva, la población.

—¿Qué me dices del tráfico?

—Continúa siendo deprimente, tanto por la abundancia de vehículos como por las velocidades y ruidos que imperan a todas horas. Que conste que las multas están a la orden del día y que se presta la máxima atención a este problema. Se está llevando a cabo un estudio exhaustivo de este temario y hemos de sentirnos optimistas en cuanto a su solución. **Però no es convenient passar s'arada davant es bou".**

—¿Pasamos al terreno cultural?

—Se han realizado diversos tanteos sobre este particular. En su día y con buen acierto, se nombró una comisión ciudadana, que ha empezado a trabajar. En la última reunión celebrada en la Casa de la Villa, se llegó a conclusiones interesantes, de manera especial sobre el callejero inquense, cuyos nombres están desfigurados y muchos de ellos no ofrecen datos concretos sobre su procedencia o merecimientos.

—¿Y qué camino va a seguirse?

—Se nombró una comisión de personas aptas y preparadas, para que realicen un trabajo dt investigación. En próximas reuniones se intentará clarificar el cotarro callejero, que resulta interesante.

—¿Y referente a los monumentos?

—Otro dato importante que pasó al primer plano. El patio de Santo Domingo debe conservarse. Y salió a flote la necesidad de solucionar el "monumento a los caídos", sin herir sentimientos de nadie.

—¿Más cosas positivas?

—Este capítulo cultural es muy extenso. Y ambicioso. Premios literarios de pintura; ayudas a la parcela musical y coral; renovación y potenciación de las bibliotecas; reanimar las fiestas populares, tales como la de San Sebastián; y un largo esbozo de proyectos.

—Sin llegar a nada en concreto.

—Puede decirse que sí, sólo que se está a la espera del cierre del presupuesto ordinario, que si no hay novedad, verá la luz en un corto espacio de días.

—Según como lo cuentas, en el Ayuntamiento se trabaja.

—Sucede que los ciudadanos no piensan así, porque para ellos lo que cuenta son las obras y no las promesas. Pero puedes estar seguro que las reunionts se celebran de manera ininterumpida y que, a poco que ruede bien, los frutos serán visibles en el presente año.

—Déu t'escolt, amic.

—Seguirem... Donant-li corda!

EL COLEGIO LA SALLE CELEBRA SUS FIESTAS PATRONALES

El pasado lunes dieron comienzo en el colegio La Salle los festejos con que anualmente se conmemora la festividad de su santo patrón. El ambiente imperante durante estos días es de auténtico sabor lasaliano, siendo digno de señalarse el amplio programa deportivo que viene desarrollándose en las instalaciones del colegio.

Anoche estaba prevista la reunión de antiguos alumnos de cuyos resultados informaremos en días próximos. Para mañana, día 15, está prevista la inauguración del "rincón" del grupo excursionista "Gelsin", que cuenta con elevado números de adeptos.

Asimismo estará expuesta la exposición de acuarelas del pintor local Juan Rosselló y otra de trabajos manuales realizados por los alumnos.

El programa ha sido confeccionado para solaz de los distintos grupos escolares. Los alumnos de preescolar tendrán, durante las jornadas del 15 y 16, sesiones de cine y diferentes juegos. Los de EGB-1, deportes. cine y un gran festival. Los de EGB-2, festival, deportes y cine. Y los de BUP, deportes, festival y cine.

Para el día 17, por la tarde y para los alumnos de 8.º está programada una "gimkama".

El sábado, a las 19 horas, celebración de la Eucaristía para alumnos, padres y antiguos alumnos. Después habrá la entrega de trofeos y la visita a las diferentes exposiciones.

El próximo lunes, día 19, en el Teatro Principal, se proyectará la película "El señor de La Salle", con asistencia de padres y antiguos alumnos.

CARTELERA INQUENSE

FARMACIA DE TURNO. — Armengol, calle Mayor, 43.

Ayuntamiento de INCA

SUBASTILLA PARA LA ADQUISICION DE UNA BOMBA VERTICAL SUMERGIBLE

El Ayuntamiento de Inca ha acordado la adquisición de una Bomba Vertical Sumergible, de cuatro rodetes, para un caudal de unos 52.000 litros/hora a 80 metros de altura monométrica, juntamente con diversos materiales accesorios de la misma, como es: Tubería para la conducción vertical del agua; tubería para sonda; suspensión de bomba y tubería; conducción eléctrica de bomba a cuadro y colector.

Se puede consultar el proyecto técnico en oficinas municipales.

El Presupuesto total de la bomba, accesorios e instalación asciende a la cantidad de 634.543 ptas.

Se admiten ofertas a la baja hasta el día 19 de los corrientes, a las 11 horas, en que se procederá, en acto público, a la apertura de plicas.

SUBASTILLA INSTALACION ELECTRICA PARA BOMBA SUMERGIBLE

El Ayuntamiento de Inca ha acordado la contratación por concierto directo de la ejecución de la instalación eléctrica para una bomba elevadora de agua, según proyecto técnico que puede consultarse en las oficinas Municipales.

El presupuesto se eleva a la suma de 745.027 ptas.

La obra se adjudicará mediante una Subastilla entre empresas especializadas que pueden presentar plicas con ofertas a la baja hasta el día 19 de los corrientes, a las 11 horas, en que se procederá a la apertura de plicas en acto público.

Adquiera Baleares

en INCA

PAPELERIA JUMA — Calle Lluc. 16.
LIBRERIA A - Z — Calle Juan Segui.
LIBRERIA ARIAS — Calle Obispo Llompart, 45.
LIBRERIA BELTRAN — Calle General Franco, 34.
LIBRERIA TECNICA — Calle Jaime Armengol. 34.
ESTANCO JUANA SANCHO — Calle Santiago Rossiñol, 51.
ESTANCO MELIA — Calle General Franco, 14
ESTANCO C'AN PILOS — Calle Campana, 8.
ESTANCO F. PERICAS — Pza. General Sanjurjo.
CAS BORRITXONS — Pza. España
CAS BLANCOS — Pza. Oriente
LIBRERIA ESCOLAR — Calle Argentina.
LIBRERIA VILANOVA — Calle Costa y Llobera.
LIBRERIA DURAN — Calle Francisco Navarro

(ANUNCIOS — ESQUELAS — SUSCRIPCIONES, ETC)
Teléfonos: 51 41 31 — 50 10 16 — 50 26 34)
CORRESPONSAL ADMINISTRATIVO
MARIANO MEDINA

Almacenes Aragón le hace sombra a todo lo conocido:

EL TOLDO GRADUABLE ...Y PLEGABLE!*

Introducimos una nueva generación de Toldos Graduables con garantía total de duración y Resistencia. Tres Modelos para adaptarse a cualquier necesidad o requerimiento, en Terrazas, Hoteles, Piscinas, Bares.. no importa el tamaño que sea.

Funcionan como un toldo graduable común, con la ventaja adicional del Plegado Total.

Construidos en Duraluminio o Resinas Poliéster, resisten viento, sol, lluvia, nieve, cualquier clima.

Almacenes Aragón tiene la respuesta adecuada a sus necesidades: Pídanos la visita de un representante que le asesorará sin compromiso.

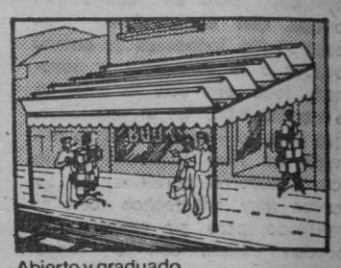

Abierto y graduado

Plegado

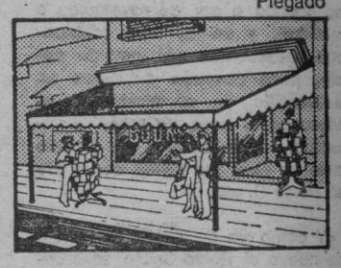

almacenes aragón

Aragón, 40 / Palma
Tels. 27 0100 / 27 4677
En Ibiza: Progreso, 58 / 1º
Tel. 34 0245 / San Antonio

*Sistemas Patentados Garben

Estamos seguros que Vd. no puede encontrar un dormitorio como éste por 29.500'— pesetas. Precio con radio 31.500'— pesetas

— MUEBLERIA MALLORQUINA. Gabriel Carbonell, 83. Tfno. 27 34 62.
— NUBE, J. Anselmo Clavé, 12. Tfno. 22 52 50.

SI LO ENCUENTRA MAS BARATO ES PORQUE SE LO REGALAN.

CENTRO DE INFORMATICA BALEAR CIB

CURSO DE INFORMATICA

La informatica es una profesión con futuro, Vd. puede ser

PROGRAMADOR y OPERADOR

en pocos meses y siguiendo nuestros cursos:

★ Grupos reducidos
★ Horario a convenir.
★ Prácticas en ordenador propio. (lenguajes Gobol, R.P.G. y Focal)

Busque una salida a su actual situación

Bonaire, 9 esc.B Tel.225915 Palma

M.C.D. 2022

anuncios económicos

SE RECIBEN EN AGENCIAS DE PUBLICIDAD Y EN NUESTRAS OFICINAS: Pº MALLORCA, 9
CONSULTENOS: TEL. 23 11 77

DOMINGOS Y MARTES: 6 PTAS, PALABRA. MIERCOLES A SABADO: 5 PTAS, PALABRA. (MINIMO 10 PALABRAS)

GUIA DE SECCIONES

bolsa inmobiliaria
1 HIPOTECAS
2 SOLARES Y TERRENOS
3 LOCALES Y DESPACHOS
4 FINCAS
5 ALQUILERES
6 CHALETS
7 APARTAMENTOS
8 CASAS Y PISOS
9 TRASPASOS

bolsa del motor
10 MOTOCICLETAS
11 AUTOMOVILES
12 CAMIONES

bolsa del trabajo
13 DESEAN TRABAJO
14 OFRECEN TRABAJO

otras secciones...
15 HOSPEDAJES
16 ENSEÑANZAS
17 MUSICA
18 RADIO Y TV
19 NAUTICA
20 COMPRAS
21 VENTAS
22 PERDIDAS
23 TRANSPORTES
24 ANIMALES DOMESTICOS
25 DIVERSOS
26 PERSONALES
27 MASAJES

bolsa inmobiliaria

ESPACIO EXCLUSIVO PARA AGENTES DE LA PROPIEDAD INMOBILIARIA

Residencia Son Gual

NUEVA FASE DE PROMOCION
GRANDES FACILIDADES DE PAGO

Excepcional sorteo limitado a 15 participantes

PREMIO UNICO

1 SOLAR DE 2.400.000 PTS.

Venga a informarse rápidamente
Km. 15 carretera de Palma a Manacor

PASEO MALLORCA. Despacho de 70 m2. Precio alquiler 28.000 pts. 221688 (11)

ROVER MOTTA. Despacho de 2 dependencias, precio 7.000 pts. 221688. (10)

SON COTONER local esquina apto negocio 50 m2. altillo 900.000 contado 224991 (12)

DESPACHO Plza. Olivar (Geranios), 3 dependencias, aseo, 2.150.000. Facilidades. Inmobiliaria OLIVAR. 210294. (12)

VENDO local Ca'n Pastilla, 45 m2, aseo, terraza, trastienda, instalación eléctrica, 1.300.000. Facilidades. Inmobiliaria OLIVAR. 226687. (16)

ZONA Gomila Park: Alquilo local, 30.000 mensuales. Tel. 460527. (10)

VENDO o permuto local 276 m2. en calle Margarita Caimari, informes 224884. (12)

SU PUNTO DE VENTA

ANUNCIOS ECONOMICOS DE *Baleares*
TAMAÑO PEQUEÑO, GRAN INVERSION

NAVES SERMAN
teléfono. 28 43 00
Avda. Argentina, 8 - 1.º B

VENDO HOTEL
Zona Aragón 276 m2. Precio interesante. TERRASA A.P.I.C. Tel.: 226604.

SANTA MARIA: Chalet 2 plantas, 4 dormitorios, salón comedor, chimenea, terrazas, baños, 7.500 m2. terreno, jardín, pinar, frutales, buenas vistas. 8.400.000. Facilidades convenir. COLL. Pza. San Antonio, 4. 226449. (29)

LA RAPITA: Chalet 4 dormitorios, sala comedor, cocina, chimenea, garaje, baño, aseo, terrazas trastero. Facilidades. COLL. Pza. San Antonio 4. 226450. (21)

PONT D'INCA: Solar edificable de 465 m2., 2 alturas, luz, agua canalizada. Precio: 1.895.000. Entrada 650.000. Resto 1 año. COLL. Pza. San Antonio, 4. 226449. (25)

ELS GARROVERS: Chalet 2 plantas, 4 habitaciones 2 baños, 2.980 m2. solar, agua canalizada, nuevo. Precio 7.500.000. Facilidades COLL. Pza. San Antonio, 4. 226450. (24)

PALMAÑOLA: Chalet 4 dormitorios, 134 m2. construídos. 500 m2. solar, amueblado. Precio: Cinco millones 800.000. Entrada 2.000.000. Resto 2 años COLL. Pza. San Antonio, 4. 226449. (24)

ARIANY. Vendo granja totalmente equipada 2 millones 500.000. MONTIS. 212117-226725. (10)

LLUCHMAYOR. 3.000 m2. casa aperos, semivallada, almendros, buen acceso contado. 550.000. MONTIS. 212117-226725. (15)

CARR. DE SOLLER. Parcela de 2.000 m2. con agua y luz 1.600.000. Facilidades. MONTIS. 212117-226725. (16)

CALA SANTAÑY. A estrenar 100 m2. de jardín, sala comedor con chimenea, baño, 3 dormitorios, 3.000.000. Facilidades. MONTIS. 212117-226725. (20)

S'ESGLAYETA. Terreno 4.000 mts2., cercado, carretera, luz y agua, estanque-piscina, varias edificaciones, frutales, 3.300.000. Facilidades. Tl. 227794. (18)

ESTABLIMENTS. Casa rústica, reformada, solar 700 m2. tres dormitorios, 2 baños, cocina amueblada, jardín y teléfono, 5.500.000. Facilidades. Tl. 227794. (20)

ZONA Noreste. Finca de 300 cuarteradas en pleno rendimiento, árboles frutales y ganadería, grandes viviendas y dependencias, agrícolas, completo de maquinaria, agua y luz. Informes 212540. (26)

ALGAIDA-Montuiri. Media cuarterada de tierra colindante en carretera. Precio interesante. A. OLIVER. 212540. (13)

1 HIPOTECAS

HIPOTECAS. Disponemos de capital para hipotecas. Realización rápida Informes A.P.I. Teléfs.: 253850-253809. (13)

DESCUENTOS Gestionamos descuentos de letras de ventas de pisos, solares, apartamentos, locales. Hasta 3 años, rapidez. Informes A.P.I. Tel 253850-253809. (21)

DESCUENTOS. Descontamos letras comerciales. Informes A.P.I. Teléfs.: 253850-253809 (10)

CREDITOS Gestionamos créditos personales en la máxima rapidez. Informes A.P.I. Teléfs.: 253850 253809 (13)

DISPONIBLE 1.500.000 para hipotecas. ALEIX, Alejandro Rosselló, 32. 460818. (10)

2 SOLARES Y TERRENOS

SANTA PONSA, solar entre Club Náutico y playa pequeña. 1.000 m2. 3 millones 300.000. MIGUEL COSTA, 224759. (15)

OPORTUNIDAD Son Vida, solar zona alta, vistas extraordinarias. 1.200 pts. m2. MIGUEL COSTA, 224759 (14)

A 4 KMS. DE PALMA, solar de 410 m2. edificables, agua canalizada, electricidad, teléfono, carretera asfaltada. 1 millón 400.000. Facilidades. CANET. 226156. (26)

VENDO o cambio por rústica solar 900 m2., construidos 600 m2. buena vista y situación, precio: 15.000.000 a convenir. Inmobiliaria A.P. Tel.: 213383-84. (24)

URBANIZACION C'as Catalá Nou. Vendo magnífico solar de 1.400 m2. magníficas vistas, mucha fachada. Infor. Teléf.: 463248. (15)

BAHIA AZUL, solar 745 m2., vistas despejadas, luz y agua. 1.100.000 pts. entrada 200.000, resto 8.000 mensuales. COB PASAMON. Paseo Mallorca 22 bajos. Teléfono 223513. (24)

PARCELAS varias zonas extrarradio Palma, de 15.000 m2., agua y electricidad. Precio: 225/m2. Facilidades a convenir. V. MAYRATA, 223561. (19)

SON RAPINYA. Solares edificables, 600 m2., a 3.375 ptas. m2. Facilidades. Tel.: 227794. (13)

SOLAR en Bahía Azul, bien situado, 600 m2, 900.000 ptas. PALMER, 242805. (12)

SOLARES: Vendo y permuto en diferentes zonas de Palma. Teléfono 460527. (10)

SOLARES: Vendo o cedo derechos de edificación con planos aprobados en varias zonas de Palma. Tel. 460527. (16)

CONSTRUCTOR: Antes de comprar un solar para edificar consúltenos: Disponemos de muchos solares. Teléfono 460527. (15)

C'AS CATALA NOU: Dispongo de varios solares en venta. Tel. 460527. (11)

URBANIZACION EL TORO: Vendo solar de 537 m2, 600.000 ptas. Facilidades. Tel. 460527. (12)

SOLAR zona General Riera, 370 m2, bajos construidos, 17 ms. fachada, posibilidad 4 plantas, 18.000 ptas. m2. Facilidades. Inmobiliaria OLIVAR. 210294. (21)

LA RAPITA, solar esquina 270 m2. 3.000 ptas. MIR Tel.: 255327. (11)

ESPORLAS, 3.500 m2. luz y agua, planos aprobados chalet, 2.000.000 Facilidades. MASSIP. 211247. (13)

A 11 KMS. DE PALMA, solar 2.000 m2., vista montaña, agua y electricidad, pie solar, 1 millón 650.000. Facilidades. MASSIP. 211247. (18)

VALLDEMOSA. Urbanización Son Ferrandell 600 mts. a pesetas 750 m., excelente situación. Inmobiliaria ROS, Avda. Juan March 12 primero. Tel.: 293808. (21)

EN PALMA NOVA. Solar a 100 mts. del mar, fachada 3 calles a 1.300 ptas. m. Inmobiliaria ROS, Avda. Juan March, 12 primero. Tel.: 293808. (24)

DEYA. 249 mts. centro pueblo para construcción Ptas. 3.100 m. Inmobiliaria ROS Avda. Juan March, 12 primero. Tel.: 293808. (19)

CARRETERA VALLDEMOSA
Parcelas a 6 kms. de Palma a 250 pts. m2 Facilidades. Inmobiliaria CARULLA. Tel. 210942-44

ESPORLAS
Parcelas a partir de 100 ptas. m2. Agua, luz y camino asfaltado. Facilidades. Inmobiliaria CARULLA. Tel. 210942-44.

ROTGETES DE CANET
Parcelas diferentes precios. Facilidades. Inmobiliaria CARULLA. Tel. 210942-44

3 LOCALES Y DESPACHOS

LOCAL semisótano, zona Colliure, 1.100 mts. aproximadamente. Precio muy interesante. Tel.: 461454. (12)

OCASION zona turística se vende local cafetería 125 m2. con mobiliario y apartamento 75 m2., 2 dormitorios, baño, salón y 3 terrazas. Precio total todo incluído. Ptas. 5.600.000. Preferible contado. J. FERRA. 203648. (32)

LOCAL en venta en Paseo Marítimo (junto Palas Atenea), 50 m2. de planta y 50 m2. de sótano aproximadamente. Precio: 6.500.000 ptas. Facilidades. OLIVER MATEU. Telf. 210640. (27)

VENDO local con altillo en Paseo Borne. Precio: 10 millones ptas. Con facilidades. OLIVER MATEU. Telf. 210640. (16)

LOCAL céntrico. Alquilo local comercial decorado informes Tel.: 221688. (10)

NECESITAMOS LOCALES
EN VENTA O EN ALQUILER
para nuestros clientes. Agencia Inmobiliaria COB PASAMON, Paseo Mallorca, 22 bajos. Teléfono 22 35 13.

BUSCO LOCAL
En alquiler. Sin traspaso de 100 a 150 m2.
Telf.: 25 53 85. (Sr. Rius o Piña)

4 FINCAS

PARTICULAR vende en Valldemosa finca recreo, buena vista, 3 cuarteradas, casa 2 plantas con carácter, piscina, teléfono, etc. precio interesante. Tel.: 461458 (22)

MAGNIFICA casa de estilo mallorquín, dos plantas, en Porto Petro, 7 dormitorios, 4 baños, comedor, 2 salones, terrazas garaje, lavandería, solar de 2.500 m2., con magnífico jardín. Precio: Trece millones ptas. Facilidades. OLIVER MATEU. Teléfono 210640. (34)

ALGAIDA casa de aperos 1700 m2. de terreno llano y cultivable, monte, cercado de piedra, buen acceso, a 4 kms. población 575.000. Entrada 300.000 Inmobiliaria RODRIGUEZ JUAN 236962-235248. (29)

A 2 KMS. DE LLUCMAJOR rústica 5.000 m2. 700.000 pts. al contado. Inmobiliaria RODRIGUEZ JUAN 236962-235248. (17)

LLUCMAJOR, casa de campo de una planta, 2 dormitorios, baño, cocina amplia, (20 personas), trastero luz propia, salón comedor con chimenea, 1400 m2. terreno llano y cultivable, árboles frutales, etc. 2.700.000. Entrada: 1.000.000, resto a convenir. Inmobiliaria RODRIGUEZ JUAN. 236962 - 235248. (41)

CARRETERA DE SINEU. Rústica 9 cuarteradas, a 6 kms. de Palma, se puede vender en parcelas de 2 cuarteradas, a 300 pts. m2. Facilidades. Inmobiliaria RODRIGUEZ JUAN 236962-235248. (29)

LLUCHMAYOR, chalet con 2 cuarteradas de terreno, 3 dormitorios, baño, sala comedor con chimenea, cocina, trastero, árboles frutales, cisterna, terreno, llano. 2.500.000. Entrada 1.000.000, resto a convenir. CANET. 226156. (34)

LLUCHMAYOR, chalet dos dormitorios, baño, salón comedor con chimenea, cocina, 2 trasteros, garaje, aljibe, estanque, gran capacidad, luz propia, 2.700 m2. de terreno llano completamente cercado de alambrada, pinar y árboles frutales. 2 millones 700.000. Facilidades. CANET. 226156. (41)

A 6 KMS. DE PALMA, chalet de 150 m2. edificados en 3.000 m2. de terreno, 2 plantas, 4 dormitorios dobles, 2 armarios empotrados, 2 baños completos, sala comedor con chimenea, cocina amueblada con cerámica, agua, electricidad, instalación de teléfono. 7 millones 100.000 con facilidades. 6.300.000 al contado. CANET 226156. (51)

VENDO finca rústica, zona Villafranca, 5 cuarteradas, terreno apto para todo cultivo precio: 7.500.000. Facilidades Inmobiliaria A.P. Tel.: 213383-84 (20)

OCASION, a 10 kms. Palma, huerto 5 cuarteradas para explotación, vacuno, casas, vaquerías, molino, aljibe. Precio: Nueve millones. Facilidades. COLL. Pza. San Antonio, 4. 226449. (24)

ESPORLAS: Fincas rústicas de 7.500 a 15.000 m2., agua, caudal propio, electricidad. Precios desde 1.000.000. Facilidades hasta 6 años COLL Pza. San Antonio, 4. 226450. (25)

M.C.D. 2022

bolsa inmobiliaria

ESPACIO EXCLUSIVO PARA AGENTES DE LA PROPIEDAD INMOBILIARIA

4 FINCAS

SANTA EUGENIA. Se vende una cuarterada de buena tierra, con casita de aperos. Precio 1.300.000 con facilidades. 212540. (18)

NECESITAMOS con bastante urgencia finca rústica de 50 a 100 cuarteradas, más o menos, preferible con agua. Pago rápido. MASJAUME 464254. (31)

A 25 KMS. Palma: Huerto 5 cuarteradas, riego por aspersión. Dependencias para animales. Varios frutales 7.000.000. Facilidades. También al lado, media cuarterada 350.000. RS-67. MASJAUME. 464250 (26)

CALA ESTANCIA: Planta baja 3 dormitorios, baño, teléfono, garaje, jardín, a 200 mts. del mar, 4.500.000. O lo permutaría con primer piso en Palma. También detrás Arenal 8.000 m2., buena tierra, con casita aperos, cercada, agua y luz, se puede construir casa gran de 3.000.000. RA-78. MAS JAUME. 464254. (45)

A 1 KMS. Sta. María: 3.800 m2. tierra buena, casita 1 dormitorio, chimenea, gran aljibe, amueblado 1.200.000. También entre Sta. María y Sancellas, media cuarterada tierra buena. 350.000. RS-62 MASJAUME. 464250.

ENTRE Montuiri y Porreras: 5 cuarteradas y media, con casita, agua, electricidad, cercada pared y mucho arbolado. Cuatro millones 750.000. RM-17. MASJAUME. 464250 (21)

LLUCHMAYOR: Ocasión chalet con 3.500 m2., algo de pinar, 2 dormitorios, baño, cocina, sala con chimenea, garaje. Bellas vistas, algo amueblado. 1.750.000. Facilidades 3 años, o 1.500.000 al contado. RL-36 MASJAUME. 464250. (30)

25 KMS. PALMA una cuarterada y media, 50.000 litros/h. caudal agua, trasformador a 100 metros buen acceso, casita, terreno apropiado para huerto 3.200.000. Facilidades 224884. (26)

20 KMS. PALMA, 3 cuarteradas, terreno cercado, cultivable, 2.500.000, convenir. Agencia REINES REUS. 210322 (13)

LLUCHMAYOR, casa 2 dormitorios, 2 baños, chimenea, 2.500 m2. 2.500.000 a convenir. Agencia REINES REUS. 210322 (16)

21 KMS. PALMA, 3 cuarteradas 2.500.000 Agencia REINES REUS. 210322 (10)

20 KMS. PALMA, 1 cuarterada, 2 casitas, chimenea, aljibe, árboles cercado piedra. 1.600.000. Entrada 400.000. resto convenir. Agencia REINES REUS. 210322. (21)

S'ARANJASSA 15.000 m2 edificables, vistas extraordinarias, sobre bahía, 2.500.000 a convenir. MASSIP. 211247 (13)

S'ARANJASSA, 8 cuarteradas pinar, buenas vistas, junto carretera asfaltada, 5.000.000. Facilidades. MASSIP. 211247 (13)

PORTOL, 9.000 m2. pinar, caza, 900.000. Facilidades. MASSIP. 211796 (10)

5 ALQUILERES

INTERESAN pisos para alquilar con o sin muebles Agencia FERNANDEZ Tel. 215251 (12)

FRECEMOS pisos amueblados para alquilar todas zonas Agencia FERNANDEZ Tel. 216680 (12)

HOTEL PALMA NOVA

Alquila tienda Souvenirs. Informes: Sr. Ramos. Telf.: 68 14 50 de 10 a 18 h.

BELI Inmobiliaria. Alquileres de todas clases. Avd. A. Rosselló, 49 segundo. Edificio Mónaco. Teléfono: 222211-227219 225627 (17)

ALQUILER televisores. Tele-Hogar. Nicolás de Pax 16 (10)

PROPIETARIOS, necesitamos pisos y chalets para alquilar. MASJAUME. Avd. A. Rosselló, 24. Tl. 464250 (14)

ALQUILO piso sin muebles, tres dormitorios, baño, cocina, 10.000 pts. Tel.: 277954. (12)

ALQUILO despacho en Avenidas, 87 m2. Informes Tel. 277954. (10)

ZONA General Riera, piso 3 dormitorios dobles y 2 dormitorios para alquilar 15.000 mensuales. 224991. (15)

ALQUILER planta baja, completamente amueblada, 2 dormitorios dobles, sala-comedor amplia, cocina, baño, piscina, 3 meses verano 150.000 pts. COB PASAMON. Paseo Mallorca, 22 bajos. Tel.: 223513. (27)

ALQUILER planta baja C'an Pastilla, sala comedor amplia, 3 dormitorios dobles, armarios empotrados, baño y aseo, cocina grande, teléfono, terraza grande, garaje, 4 meses de verano 360.000 pts total. COB PASAMON. Paseo Mallorca 22 bajos. Tel. 223513. (36)

VIVERN Mayrata alquila apartamento C'an Pastilla amueblado primera línea 2 dormitorios, 18.000 mensuales temporada verano. 223563.

VIVERN Mayrata alquila apartamentos en el Terreno, amueblado, 1 dormitorio, sala comedor con chimenea, cocina, baño, bonita vista. 18.000. 223563 (20)

ZONA 31 Diciembre: Alquilo piso de 3 dormitorios muy bien amueblado. Precio 25.000 pesetas. 221688. (15)

CABANETA: Alquilo chalet de 3 dormitorios con derecho a piscina y tenis. Precio 35.000 ptas. 221688 (16)

CALA GAMBA, apartamento amueblado, teléfono, junto al mar. 463942 264743.

MASJAUME, Avda. A. Rosselló, 24: Coll d'En Rebassa. Piso 3 dormitorios. (10)

MASJAUME, Avda. A. Rosselló, 24: Junto P. Garau. Piso 2 dormitorios por 5.000. (11)

MASJAUME, Avda. A. Rosselló, 24: En Marivent estudio por 7.000 pesetas. (10)

MASJAUME, Avda. A. Rosselló, 24: Junto Avd. Argentina, estudio amueblado. (10)

MASJAUME, Avda. A. Rosselló, 24: Bonito chalet amueblado en Son Roca. (11)

MASJAUME, Avda. A. Rosselló, 24: Chalet en La Rápita, 3 dormitorios. (10)

APARTAMENTO Illetas 1 dormitorio 18.000. Estudio Illetas 15.000. Estudio Cala Mayor 12.000. Apartamento Paseo Marítimo 1 dormitorio 28 mil. Apartamento Ca'n Pastilla 2 dormitorios 25.000. Piso Paseo Mallorca lujo 47.000. Apartamento 1.ª línea Magaluf dos dormitorios 60.000 y 1 dormitorio 40.000. Temporada. Informes 227998. (44)

CALA SANTANYI temporada verano alquilo casa 2 dormitorios dobles Agencia FERNANDEZ, 215251. (12)

PORTO PETRO, temporada verano alquilo chalet 4 dormitorios dobles, 2 baños, jardín. Agencia FERNANDEZ, 215251. (15)

ARENAL. Alquilo ático de lujo, totalmente amueblado, 5 dormitorios, salón con chimenea, terraza de 90 m2. a 200 m. del mar por temporada de 7 meses 50.000 cada mes. MONTIS 212117-226725. (32)

SOMETIMES: Alquilo chalet, 3 dormitorios, piscina, jardín, garaje. MONTIS 212117.-226725. (11)

ALQUILO apartamentos 1 dormitorios, con y sin teléfono, zona residencial lujo. MONTIS. 212117-226725. (14)

BARON DE PINOPAR: cuarto con ascensor, 4 dormitorios, soleado, pesetas 20.000. con muebles toda comodidad. Inmobiliaria ROS, Avda. Juan March, 12 primera. Tel.: 293808. (24)

EL ARENAL, 2 apartamentos juntos 3 y 2 habitaciones calle Baleares nuevo por estrenar, amueblado. Pesetas 25.000 cada una. Inmobiliaria ROS. Avda. Juan March, 12 primera Tel.: 293808. (28)

BELLAVISTA. Apartamentos lujo amueblados esquipados 1 dormitorio gran sala-comedor, terraza vista mar, aparcamiento MASSIP. 211928. (16)

6 CHALETS

JUNTO Cala d'Or vendo chalet vista al mar Informes Tel: 216680 (11)

ZONA Club Náutico Santa Ponsa: Chalets en zona tranquila Construcción y acabado primera calidad Directamente del constructor 3 a 5 dormitorios garaje o aparcamiento jardín Entrada 35% resto a convenir Tel. 231107 (32)

SA RAPITA, chalet 2 plantas estrenar 4 dormitorios baño chimenea aljibe 3.500.000 convenir Agencia REINES REUS 210322 (17)

CHALET Bahía Grande a estrenar 3 dormitorios, 2 baños, chimenea garaje orientación sur 4.600.000 a convenir Agencia REINES REUS 210322 (20)

MAGNIFICO CHALET en Son Vida dos plantas, nuevo a estrenar buenas vistas y excelente situación acabados de lujo Precio 20.000.000 pesetas OLIVER MATEU Teléfono 210640 (25)

LLUCMAJOR, chalet de 250 m2 a estrenar, 2 dormitorios, baño cocina, comedor con chimenea, recibidor. 1.800 m2 de terreno, motor agua con casita, almendros, aljibe, etc. 1.850.000 Entrada 50%, resto a convenir. Inmobiliaria RODRIGUEZ JUAN 236962-235248 (37)

PALMANOLA, chalet de 4 dormitorios con 1.150 mts terreno hace esquina precio con facilidades. 6.000.000 Tel. 221588 (17)

PUERTO SOLLER, chalet de 3 dormitorios con varios garajes vista panorámica al puerto jardín etc Precio con muchas facilidades 6.000.000 ptas 221688 (22)

CALA LLOMBARTS, chalet de 3 dormitorios con 60 m2. de terreno, garaje cerca playa. Precio con facilidades 3.800.000 pts. 221688. (21)

COMPRARIA chalet en zona de Cala Blava a Santa Ponsa. Tel.: 463248 (12)

LLUCHMAYOR, chalet con luz eléctrica, en solar de 2.000 m2. totalmente vallado, 3 dormitorios, baño, sala-comedor con chimenea, cocina, terraza cubierta, 2 aljibes, trastero 2.700.000. Facilidades. COB PASAMON. Paseo Mallorca, 22 bajos. Tel.: 223513 (33)

LLUCHMAYOR, casita de aperos 45 m2., en solar de 2.000 m2. totalmente vallado junto carretera asfaltada, aljibe COB PASAMON. Paseo Mallorca 22 bajos. Tel.: 223513 (25)

LLUBI. Casa en el pueblo 2 plantas con jardín, 4 dormitorios, baño, patio, cocina pozo, cisterna, salón-comedor, despensa. 2.000.000. COB PASAMON Paseo Mallorca 22 bajos. Tel. 223513. (26)

PORTOL Finca rústica edificables 10.000 m2 aprox. planos aprobados y licencia de obras 1.350.000 Facilidades. COB PASAMON Paseo Mallorca 22 bajos. Tel.: 223513. (23)

CAMINO SINEU. Chalet con 7.500 m2. solar cercado, aljibe 3.200.000, contado 224991. (12)

RAPITA DE CAMPOS, chalet de lujo. 4 dormitorios, 2 baños, sala comedor con chimenea, 4 millones 900.000 ptas. Facilidades Tel.: 213939. (19)

RAPITA DE CAMPOS, chalet 3 dormitorios, 1 baño 1 aseo, sala comedor con chimenea, garaje, 3.700.000, al contado. 11 213939 (20)

OCASION, chalet Palmanola solar 1.150 mts tres dormitorios, comedor, salón con chimenea, cocina barbacoa, baño, aseo, bonito jardín. Precio seis millones. Facilidades. V MAYRATA. 223561 (24)

CHALETS Lluchmayor, solar 2.500 m2., 3 dormitorios, un baño, cocina, sala comedor con chimenea, aljibe, porche a estrenar. Precio: 2.500.000 Entrada 700.000, amplias facilidades GILI 223847. (26)

CASITA de campo lluchmayor solar 3.500 m2. vallado, aljibe, edificación nave con chimenea y aseo a estrenar, agua. Precio 1.700.000. Entrada 600.000. Facilidades GILI 223847. (25)

ZONA MARIVENT. Vendo chalet de 3 plantas construidas y 1.600 m2 de solar. Facilidades de pago. Tel. 460527 (17)

LAS MARAVILLAS. Vendo chalet de 2 plantas construidas. 7.500.000 ptas. Facilidades. Telf. 460527. (13)

C'AS CATALA NOU: Vendo chalet en construcción. Tel. 460527. (10)

A 10 KMS. PALMA

Chalet de 120 m2., 2 dormitorios grandes, comedor espacioso con chimenea, cocina con despensa y chimenea, completamente amueblado, baño completo y aseo, garaje para tres coches, buhardilla, cisterna, y electricidad, gran terraza con porche y terrazas alrededor del chalet, 1.700 mts. de terreno con pinar, bonitas vistas, se entregará amueblado con muebles mallorquines. Facilidades, 5.900.000 ptas. CANET. 226156

NECESITO CHALET LUJO

proximidades playas Palma. Julio y agosto, mínimo 4 habitaciones dobles, gran sala, jardín, preferentemente con piscina a ser posible no demasiados peldaños por ser persona físicamente incapacitada. Ofertas: **AEROJET EXPRESS. Tel.: 28 13 13 - 14 - 15**

OCASION

CHALET BELLAVISTA (CALA BLAVA)

Dos plantas, 7 dormitorios, 4 baños, 2 aseos, sala comedor, salón, garaje, calefacción, gas, magnífica vista 1.200 m. solar. 7.000.000'— Facilidades. Teléfono: 22.77.94

SOMETIMES: Vendo chalet de 2 plantas por 7.500.000 ptas. Facilidades 3 años. Tel. 460527. (14)

LLUCHMAYOR. Chalet 4 dormitorios, baño, en rústica de dos mil metros cuadrados. Precio 3.500.000. Facilidades. 212540. (15)

CHALET C'an Pastilla magnífico solar esquina 2 calles, mucha fachada, interesante. Informes MERCADAL, 213880. (14)

CERCA CALVIA, chalet estrenar, solar 4.000 m2., sala comedor, cocina, 4 dormitorios, 3 baños, calefacción central, vistas panorámicas 11.000.000 ptas. MEDITERRANEA. 223918. (22)

SON FERRER, chalet construcción, solar 450 metros planos y permisos vigentes, cercado zona pinos, luz, agua, 2 kms. del mar 2.100.000. Facilidades 224884. (23)

LA RAPITA, chalet 3 dormitorios, baño, buen precio. MIR. Tel. 255327. (11)

BAHIA AZUL, Chalet 3 habitaciones, garaje, porche, piscina, calefacción, perfecto estado. Ptas. 9.000.000. Facilidades. Fincas Mas. 216946. (17)

EL DORADO, chalet nuevo, estrenar, 2 plantas, 4 dormitorios, 2 baños, piscina garaje, sala comedor, con chimenea. 8 millones 50% F.C. resto a convenir. Fincas MAS 216946 (25)

ES CARROVES, Chalet 2 plantas, 4 habitaciones, semi nuevo, 2 baños, 3.000 m2. solar 6.500.000. Facilidades Fincas MAS. 216946. (18)

PALMANOLA Chalet 4 habitaciones 1.000 m2. solar, 6.000.000. Facilidades Fincas MAS. 216946 (12)

ARENAL, Planta baja 105 m2 3 habitaciones, cocina terraza, baño, conservación perfecta. 3 millones 200.000 Fincas MAS 216946 (16)

LLUCHMAYOR, chalet estilo mallorquín, terreno 3.400 m2. edificado 110 m2 garaje 3 dormitorios baño, sala-comedor, chimenea amueblado cercado. 4.300.000 Facilidades. MASSIP. 211247 (23)

7 APARTAMENTOS

SA RAPITA, apartamento 2 dormitorios baño. 2.500.000 convenir Agencia REINES REUS. 210322 (12)

PUERTO DE ANDRAITX Edificio de 6 apartamentos 2 dormitorios Primerísima calidad Buenos acabados Aire acondicionado Piscina Solarium Gran jardín Zona tranquila a 50 m Club de Vela Orientación sur Entrega junio 80 Precios desde 5.100.000 Ptas MANSO Tlf. 686388 (43)

SAN TELMO, apartamentos 2 dormitorios Buena calidad, 50 mts. playa. Vistas mar Zona tranquila. Entrega prevista septiembre 80. Precios desde 3.100.000 Ptas. MANSO Tlf. 686388 (26)

MAGALLUF, apartamentos duplex amueblados, de 1 y 2 dormitorios dobles, armario, baño completo, terraza, cocina amueblada con electrodomésticos, vistas directas al mar. Desde 1.450.000 hasta 2.650.000. CANET 226156 (33)

COSTA D'EN BLANES, piso 115 m2., 3 dormitorios exteriores, 3 armarios, baño completo y aseo, salón comedor de 30 m2, cocina amueblada, garaje privado, 2 terrazas, jardines, piscina, vistas muy despejadas. 4.000.000. Facilidades. CANET 226156. (39)

ATICO PAGUERA, a estrenar con terraza de 20 m2. 3 dormitorios, 3 armarios, baño completo y aseo, gran salón comedor con chimenea, cocina, garaje opcional, ascensor, vista al mar. 4 millones 250.000. Facilidades CANET 226156 (38)

MAGALLUF, directamente playa, dormitorio, salón, comedor, baño, etc. Bien amueblado, precio 3 millones 150.000. FINCAS VAQUER 235629 (15)

CALA MAYOR, apartamento 1 dormitorio, salón comedor, cocina americana terraza (30 m2.), Orientación sur, 1.400.000 Facilidades Inmobiliaria RODRIGUEZ JUAN 236962-235248 (21)

ZONA Las Palmeras, apartamento 2 dormitorios dobles dos baños completos, cocina salón comedor hilo musical, aire acondicionado parking, piscina 1.500.000 entrada 30% resto 3 años Inmobiliaria RODRIGUEZ JUAN 236962-235248 (30)

EL TORO, apartamento dos dormitorios, salón comedor con balcón, cocina amueblada vista al mar piscina 1.900.000 Facilidades Inmobiliaria RODRIGUEZ JUAN 236962 235248 (22)

TERRENO, apartamento 2 dormitorios dobles, dos armarios empotrados, cocina amplia amueblada, salón comedor con vista a la bahía totalmente amueblado y enmoquetado garaje, piscina, 2 millones 700.000 Facilidades Inmobiliaria RODRIGUEZ JUAN 236962-235248 (31)

MAGALLUF, apartamento de lujo a estrenar 100 m2 3 dormitorios, con armarios empotrados baño, aseo, salón comedor con terraza Desde 2 millones 850.000 Facilidades Inmobiliaria RODRIGUEZ JUAN 236962 - 235248 (27)

ILLETAS, estudio amueblado salón comedor con terraza cocina americana baño completo, vistas al mar 2.000.000 Entrada 50% resto a convenir Inmobiliaria RODRIGUEZ JUAN 236962 235248 (25)

PALMA NOVA, 3 dormitorios baño y aseo frente al mar terraza 4.000.000 Facilidades 2 años Tel.: 213939. (17)

SANTA PONSA, apartamento completamente amueblado, 1 dormitorio doble con armarios, baño, salón comedor, gran terraza, vistas al mar. 1.800.000 ptas. Teléfono: 213939. (22)

APARTAMENTO Colonia San Jordi, apartamento primera línea, 2 habitaciones, armarios empotrados baño, cocina, sala comedor con chimenea, gran terraza, aparcamiento incluido. 3.700.000 pts. Tel.: 213939. (25)

APARTAMENTO de lujo, de 110 m2. semiamueblado, sala-comedor amplia, 1 dormitorio doble grande, vestidos, baño completo, cocina amueblada, 2 terrazas, vistas al mar. 3.250.000 COB PASAMON Paseo Mallorca 22 bajos. Tel. 223513. (34)

ZONA ALCUDIA, apartamento 4 dormitorios, salón-comedor con chimenea, baño completo, aseo cocina amueblada, terraza, vistas al mar. 3 millones 700.000 COB PASAMON. Paseo Mallorca 22 bajos Tel.: 223513 (27)

ARENAL, apartamento 2 dormitorios, terraza, baño 2.500.000, entrada 700 mil, resto 5 años. 224991 (13)

ARENAL, vendo apartamento 1 dormitorio, baño, cocina, galería, terraza 56 m2., sala comedor, vista al mar ptas. 2 millones. Tel.: 221688 (20)

SANTA PONSA, vendo apartamento primera línea, 1 dormitorio amueblado, ptas 1.600.000. Teléfono 221688. (13)

ZONA Cala Mayor, vendo apartamento de 1 dormitorio, sala comedor, baño, amueblado, vista al mar ptas. 900.000. Muchas facilidades. (19)

SOMETIMES: Apartamento 2 dormitorios, 2 baños. 3.250.000. PS-48. MASJAUME. 464254. (10)

PALMA NOVA, tres dormitorios, amueblado, baño, cocina, gran terraza con 80 m2 de jardín. 3.500.000. 221150. (16)

PALMA NOVA. Apartamento amueblado nuevo, dos dormitorios, baño, primera línea, vista al mar, 3.200.000. 211150. (16)

TERRENO. Apartamento 1 dormitorio, cocina amueblada, baño completo, céntrico, 1.500.000. Facilidades. 211150. (12)

ILLETAS. Apartamento amueblado 1 dormitorio, cocina amueblada equipada, baño completo, vista al mar, 1.000.000. Facilidades. 211150. (16)

CALA GAMBA. Pisos tres dormitorios, baño, aseo, terraza cubierta 80 m2, muy buenos acabados, aparcamientos y gran trastero, 4.070.000. 211150. (20)

APARTAMENTO Terreno, fantástica vista al Paseo Marítimo, 2 dormitorios, sala-comedor, cocina, terraza, completamente amueblado, 2.250.000. Facilidades. Inmobiliaria OLIVAR. 226687. (20)

SOMETIMES: Vendo apartamentos 2 dormitorios dobles, totalmente amueblado. Precio 2.500.000 ptas. contado ó 3.000.000 con facilidades. Teléfono 460527 (17)

APARTAMENTO C'an Pastilla, apartamento a estrenar 70 m2., 2 dormitorios dobles 2 armarios, baño completo, amplia sala comedor cocina amueblada terraza, vistas al mar orientación sur, 2.850.000 ptas. entrada 40% resto facilidades. CANET, Tl.: 226156 (36)

PORTALS NOUS 120 m2. más terraza, 4 dormitorios 2 baños, salón con chimenea, teléfono, etc. maravillosas vistas, 4 millones 500.000. Facilidades. Tel.: 230740. (21)

8 CASAS Y PISOS

ZONA Tenis, ático 2 dormitorios, 1 baño, etc, amplias terrazas, precio 2.650.000 ptas. Interesantes condiciones de pago. Visitas en Andrea Doria, 8 (Tardes de 4 a 6). COBASA S.A. Inmobiliaria. Tel. 237339 y 286885 (34)

ZONA Tenis, ático 2 dormitorios, 1 baño, cocina, etc. terraza, precio 2 millones 500.000 ptas. Interesantes condiciones de pago Visitas en Andrea Doria, 8. (Tardes de 4 a 6). COBASA S. A. Inmobiliaria. Tel.: 237339 y 286885. (34)

ZONA Tenis, superático 1 dormitorio, cocina, baño, chimenea, etc. amplias terrazas, 118 m2. 2 millones 650.000 ptas. Muy buenas condiciones de pago Visitas en Andrea Doria, 8 (Tardes de 4 a 6). COBASA S.A Inmobiliaria. Tel.: 237339 y 286885. (37)

ZONA Tenis. Piso de 128 m2., 3 dormitorios, 2 baños. etc. Precio 3 millones 200.000 ptas Muy buenas condiciones de pago Visitas en Andrea Doria. 8 (Tardes de 4 a 6) COBASA S.A. Inmobiliaria Tel.: 237339 y 286885 (36)

GENERAL RIERA, piso a estrenar 4 dormitorios, 2 baños completos. cocina con despensa trastero 4.300.000 MIGUEL COSTA 224759 (18)

ZONA Cruz Roja: A estrenar piso orientación sur, 4 dorm., 2 baños, aseo, terrazas, calef indiv 4 millones 500.000 ptas. Facilidades. Tel. 231107. (21)

ZONA 31 de Diciembre: 3 dorm balcones, cocina, baño aseo piso muy bien cuidado 2.950.000 ptas Facilidades Teléfono 231107 (19)

ARAGON, frente Barnes: última planta piso 2 dormitorios muy soleado, amueblado portero automatico 1.800.000 ptas Facilidades Tel.: 231107 (18)

ZONA TENIS Pisos sexto y séptimo muy soleados, 4 y 5 dorm. 2 baños, calefacción individual, 4.250.000 y 6.000.000 ptas Tel. 231107 (22)

PLAZA MADRID: 4 dorm., portero autom 3.500.000 ptas Facilidades Teléf.: 231107 (11)

CERCA Polígono La Victoria en casa de 2 plantas piso alto acabado gran lujo 3 dorm amplio salón comedor gran galería soleado 3.780.000 ptas Facilidades Teléf.: 231107 (27)

ZONA Paseo Marítimo. Última planta piso gran lujo muy soleado 2 dorm, 2 baños gran salón comedor portero autom., posibilidad aparcamiento, 10.000.000 ptas Teléf.: 231107 (25)

CALA BLAVA. Apartamento de dos dormitorios baño cocina amueblada Pesetas 2.200.000 Inmobiliaria BARCELO. Teléfonos 461295-464450 (16)

ZONA FORTI A estrenar, 4 dormitorios baño aseo, ptas 4.450.000 4.550.000 Inmobiliaria BARCELO, Tels 461295-464450 (16)

HEROES DE MANACOR. En construcción 4 dormitorios baño aseo Pesetas desde 3.700.000 Inmobiliaria BARCELO Teléfonos: 461295-464450. (17)

ZONA Atarazanas 3 dormitorios baño pesetas: 1.200.000 Inmobiliaria BARCELO Teléfonos: 461295-464450 (12)

M.C.D. 2022

bolsa inmobiliaria

ESPACIO EXCLUSIVO PARA AGENTES DE LA PROPIEDAD INMOBILIARIA

8 CASAS Y PISOS

ZONA Estadio Balear. A estrenar, 4 dormitorios, baño, aseo, ptas. desde: 3.630.000. Inmobiliaria BARCELO. Tels. 461295-464450 (17)

JUNTO Cruz Roja. Atico de tres dormitorios, baño, cocina amueblada. Pesetas 4.000.000. Inmobiliaria BARCELO. Teléfonos: 461295-464450 (17)

ATICO ARCHIDUQUE: dos dormitorios, baño completo, cocina amueblada, salón comedor terraza 40 m2., precio 1.550.000. COMAMALA. Tel. 298558 (18)

CHALET GENOVA: dos plantas, 6 dormitorios dos baños, dos aseos, cocina muy grande, recibidor, gran salón comedor, tres terrazas galería cisterna, mucho jardín, precio 5.250.000 ptas. Facilidades COMAMALA Tel.: 298558 (30)

LA SOLEDAD: piso tres dormitorios, sala comedor cocina amueblada, baño completo terraza, mucho sol, precio 1 millón 900.000 pts. COMAMALA Tel. 298558 (20)

ZONA HONDEROS: piso 2 dormitorios, baño completo, salón comedor cocina precio a partir de 2.200.000 pts COMAMALA Tel 298558 (19)

GENERAL RIERA: piso cuatro dormitorios dos baños completos cocina amueblada con trastero y despensa salón comedor, galería terraza precio 4.350.000 pts COMAMALA. Tel · 298558 (24)

SON ARMADAMS: duplex dos dormitorios, jardín propio, baño completo, salón comedor, piscina, COMAMALA. Tel. 298558 (15)

ATENCION PROPIETARIOS Por demanda de nuestra clientela necesitamos pisos, áticos, apartamentos, chalets, etc., para vender o alquilar. COMAMALA. Tel. 298558. Calle Padre Bartolomé Pou núm. 43. (26)

CUANDO COMPRE SU PISO EXIJA QUE SUS INSTALACIONES SEAN PROTEGIDAS POR AGUA DESCALCIFICADA TELS: 22 19 48 - 26

CASASNOVAS&ROCAS

S'ESTAÑOL, piso 3 dormitorios, baño, amueblado, vistas mar. Agencia REINES REUS. 210322 (13)

RAMON y Cajal, grandioso piso en construcción, 4.800.000, condiciones a convenir Tel.: 297388-289589 (14)

ZONA Arquitecto Bennassar directamente del constructor 4 dormitorios baño y aseo 3 millones contado 400.000 ptas resto a convenir Tel.: 297388-289589 (21)

JUNTO Cruz Roja, terminado piso y ático 3 y 4 dormitorios, desde 3 millones 200.000 ptas., condicione a convenir. Tel.: 297388-289589. (20)

JUAN Alcover, 2 y 3 dormitorios desde 2.200.000 ptas condiciones a convenir Teléf.: 297388-289589 (15)

PISO 4 dormitorios baño y aseo, salón. 2.800.000 pesetas. Facilidades. J. FERRA. 203648. (14)

PISO sexto, nuevo a estrenar, en General Riera, 4 dormitorios, 2 baños, ascensor, vistas, portero automático. Precio 3.500.000 ptas Facilidades. OLIVER MATEU Teléfono: 210640. (24)

ZONA Colliure ático 130 m2 más 50 m2 terraza, 4 dormitorios, baño cocina, salón, amueblado. Precio: 3.000.000 50 % entrada resto a convenir. J. FERRA. 203648 (25)

PZA MADRID piso 110 m2, más 45 m2 de terraza, 3 dormitorios dobles, 4 armarios, baño completo y aseo sala comedor con balcón, cocina amueblada con office, ascensor 2.300.000 ptas., entrada 1.000.000, resto a convenir. CANET. 226156 (37)

ATICO 2 dormitorios, baño, salón-comedor con chimenea terrazas, suelos de parquet, etc muchos extras Precio 2.200.000 Entrada 800.000 FINCAS VAQUER. 235629. (22)

ZONA FORTI: 3 dormitorios, baño, salón-comedor terraza, galería, etc. Precio 3.100.000 Facilidades 230740 (14)

RAFAL, piso 3 dormitorios, baño completo, amplia sala comedor, cocina amueblada, terraza, poca comunidad 2.200.000. CANET. 226156. (20)

EUSEBIO ESTADA, 110 m2., 3 dormitorios dobles 2 armarios, 2 baños completos, sala comedor con terraza, cocina amueblada, orientación sur 2.850.000 Entrada 950.000. CANET 226156. (30)

ZONA Blanquerna, ático 150 m2. 4 dormitorios, salón comedor, baño cocina amueblada, galería, balcón. 3.900.000. Facilidades. Inmobiliaria RODRIGUEZ JUAN 236962 235248. (28)

PLAZA DE TOROS, ático de 146 m2. 4 dormitorios, salón comedor amplio, cocina amueblada, baño, terraza grande, vistas despejadas. 3.250.000 Facilidades Inmobiliaria. RODRIGUEZ JUAN 236962-235248. (26)

SON CLADERA 110 m2 4 dormitorios salón comedor, baño, cocina amueblada, galería, balcón, 1.400.000. Facilidades. Inmobiliaria RODRIGUEZ JUAN 236962-235248 (20)

SON ROCA, 3 dormitorios, salón comedor, baño, balcón, soleado. 900.000 Facilidades. Inmobiliaria RODRIGUEZ JUAN 236962-235248. (16)

ZONA GENERAL RIERA, 140 m2. 3 dormitorios, 2 baños, cocina office, salón comedor amplio, 2.950.000. Entrada 1 millón, resto facilidades. Inmobiliaria RODRIGUEZ JUAN 236962-235248 (24)

VENDO sexto piso calle Aragón 152 m2., 4 habitaciones, 3 baños, cocina completamente amueblada y equipada con todos los electrodomésticos teléfono, parking, buenos acabados, precio: 5.500.000. Facilidades 1 año Inmobiliaria A.P. Tel.: 213383-84 (34)

OCASION, vendo piso nuevo a estrenar zona: Son Oliva con parking. 100 m2 3 habitaciones, 2 baños, cocina amueblada, todo exterior, terraza, precio 3.000.000. Grandes facilidades Inmobiliaria A.P. Tel.: 213383-84 (31)

ZONA SANTA CATALINA. Atico de 2 dormitorios dobles, 3 armarios empotrados, 2 baños completos, sala comedor grande, cocina completamente amueblada con despensa, galería, 2 terrazas de 20 y 100 m2., aprox. vistas despejadas al mar, orientación sur. 4.300.000. Facilidades. COB PASAMON. Paseo Mallorca, 22, bajos. Tel. 223513. (40)

LA SOLEDAD. Piso 3 dormitorios, baño, sala comedor espaciosa, cocina con muebles, despensa, galería. 1.700.000 facilidades. COB PASAMON. Paseo Mallorca, 22, bajos. Tel. 223513. (24)

VIA ALEMANIA. 7.º piso de 150 m2., 4 dormitorios dobles, 3 armarios empotrados, 2 baños completos, sala comedor grande, cocina completamente amueblada, galería, 4 terrazas, calefacción individual, teléfono, orientación sur, vistas despejadas. 5 millones 300.000 facilidades. COB PASAMON, Paseo Mallorca, 22 bajos, Tel. 223513. (40)

ZONA SON ARMADANS. Venta de ático, 4 dormitorios, varios armarios empotrados, 2 baños completos, sala comedor grande con chimenea, cocina grande completamente amueblada, varias terrazas grandes vistas sobre la bahía, orientación sur 7.200.000 facilidades. COB PASAMON. Paseo Mallorca, 22, bajos. Tel. 223513. (46)

ZONA Aragón: Vendo piso de 3 dormitorios, sala comedor, cocina amueblada, galería acristalada, baño y aseo. Ptas. 1.850.000. Entrada 600.000 ptas., resto a convenir. Teléfono 221688. (26)

ATICO en Son Armadans: Vendo piso de 2 dormitorios, armarios cocina, baño, terraza, a estrenar. Ptas. 2.600.000 Entrada 650.000, resto a convenir. Telf.: 221688. (24)

PZA. MADRID, 6 dormitorios, 2 baños, ascensor, calefacción, 7.300.000 ptas. Facilidades 3 años. Tel.: 213939. (15)

PISO en calle General Riera, 3 dormitorios dobles, 2 baños, cocina, sala comedor, 4.000.000 ptas. Facilidades. Tel.: 213939. (18)

VENDO en calle Aragón piso sexto para estrenar de 200 m2., con 5 dormitorios dobles, 2 baños y aseo, cocina amueblada Precio 5.400.000 ptas. Facilidades. Tel.: 463248. (26)

FABULOSO piso en La Vileta de 3 dormitorios, acabados de calidad. Precio 2.000.000 ptas. Entrada 800.000 ptas Teléf.: 463248. (19)

PISOS entrega de llaves final de año en el Forti de 3 y 4 dormitorios, 1 y 2 baños, y aseo, cocina amueblada. Facilidades de pago. Teléfono 463248 (29)

VENDO apartamentos en Santa Ponsa de 1, 2 y 3 dormitorios, situados en primerísima línea, acabados de calidad. Información y venta en Aragón, 6 o al Tel. 463248. (29)

FORTI, sobreático 1 dormitorio, cocina amueblada, sala-comedor, terraza, 725.000 V. MAYRATA, 223561. (12)

OPORTUNIDAD gran piso antiguo muy céntrico, buen estado, 200 m2., 5 dormitorios dobles, gran comedor, 2 salas, apto despacho o negocio, tres millones 800.000, entrada 1.500.000, resto 5 años. V. MAYRATA, 223561. (34)

CRTA. VALLDEMOSA, piso 4 dormitorios dobles, sala-comedor, grande, cocina, galería, baño, techo, plaqueta, suelos cerámica. Entrada única un millón. V. MAYRATA, 223561. (22)

OCASION zona Bar Güell, piso 3 dormitorios dobles, baño, aseo, sala comedor, cocina amueblada, precio 2.900.000, entrada única 800.000, resto a convenir. V. MAYRATA, 223561 (15)

PLAZA TOROS, primer piso a estrenar, 4 dormitorios armarios empotrados, baño, aseo, cocina, galería grande, sala comedor, balcón, precio 3 millones 700.000 contrato 1.000.000, resto 25.000 mensuales, V. MAYRATA, 223561. (27)

GENERAL RIERA, ático muy bien decorado, 2 dormitorios dobles, baño, sala comedor con terraza, cocina completamente amueblada, muebles pisos opcionales, 2.500.000. Facilidades. V. MAYRATA. 223561. (25)

ZONA BLANQUERNA piso 4 dormitorios, baño, aseo, 2.600.000, facilidades. 224991. (10)

LOS ALMENDROS, piso 3 dormitorios, cocina amueblada. 1.700.000, facilidades. 224991. (10)

PLANTA BAJA, Vileta, 500 m2., 4 dormitorios 4 millones 700.000, contado 4.200.000. 224991. (11)

SON RAPIÑA piso 3 dormitorios, cocina amueblada, 1.900.000, entrada 600.000, resto 5 años. 224991. (14)

ZONA GENERAL RIERA, piso 4 dormitorios, baño, aseo, 2,.650.000, entrada 750.000, resto 14 años. 224991. (15)

ZONA TENIS piso 4 dormitorios dobles, chimenea, aire acondicionado, lujo. 4.800.000. 224991. (12)

CRUZ ROJA, planta baja 170 m2., 3 dormitorios, jardín delante y atrás, 4.000.000, facilidades. 224991 (15)

GABRIEL CARBONELL piso 100 m2., 3 dormitorios dobles, 2.000.000. entrada 1.000.000, resto 20 mil mensuales. 224991. (15)

ZONA INSTITUTO. Piso 3 dormitorios, cocina amueblada. 2.400.000, entrada: 500.000. 224991. (11)

ARCHIDUQUE LUIS SALVADOR piso 3 dormitorios baño. 1.800.000, facilidades 224991. (10)

ZONA AVENIDAS pisos 4 dormitorios, 2 baños, Tres millones 400.000, facilidades. 224991. (10)

AVENIDA SAN FERNANDO, piso 100 m2., 2 dormitorios dobles, 2.600.000, facilidades. 224991. (12)

INMOBILIARIA Oliver – Oliver

PL. OLIVAR 1-1º-2ª (EDIFICIO LA EQUITATIVA) TELEFONOS 22 13 47 22 13 49

PISOS PISOS PISOS PISOS

FORTI: Cuatro dormitorios, dos baños. Cocina con despensa. Madera Norte, todo cerámica. 3.900.000. Facilidades 15 años.

JAIME III: Superficie 217 m2. Calefacción y aire acondicionado vistas bahía, 5 dormitorios, 2 baños, aseo. Cocina amueblada

AVENIDA Argentina, 4 dorm. 2 baños. Cocina amueblada. Calef. Gran calidad. Precio desde 3.485.000. Facilidades 5 años.

TENIS. Cuatro dormitorios Dos baños. Cocina amueblada. Gran calidad. Calefacción. Superficie 135 m2. Precio 4.400.000.

GENERAL RIERA: Exento contribución. Cuatro dormitorios, cocina con despensa, baño aseo. 3.300.000. Entrada 1.300.000, resto 15 años.

PISOS PISOS

SON ESPAÑOLET: Exento. Cuatro dormitorios Dos baños. Gran calidad. 4.472.000. Aparcamiento incluido. Facilidades 15 años.

ARENAL: piso cuatro dormitorios, dos baños recibidor sala comedor, cocina amueblada, teléfono, mucho sol, precio 3.500.000 Entrada 700 mil resto a convenir COMAMALA Tel. 298558 (24)

CAN PASTILLA: piso tres dormitorios baño, cocina amueblada terraza, salón comedor precio 2.800.000 COMAMALA Tel. 298558 (16)

ATICO Ausias March: Tres dormitorios, dos baños, teléfono, calefacción, salón comedor terraza, precio 2.900.000 COMAMALA Tel.: 298558. (17)

ATICO EUSEBIO ESTADA cuatro dormitorios salón comedor, baño aseo, cocina grande amueblada terraza precio 3.875.000 COMAMALA Tel 298558. (18)

PEDRO GARAU: cuatro dormitorios, baño salón comedor, cocina amueblada con despensa galería, terraza precio 2.650.000 COMAMALA Tel. 298558 (18)

PASEO MARITIMO: apartamento de lujo dos dormitorios dobles dos baños cocina amueblada, salón comedor terraza, magníficas vistas precio 4.300.000 pts amueblado COMAMALA Tel. 98558 (24)

PRINCIPIOS ARAGON: piso cuatro dormitorios 2 baños completos, salón comedor, galería, terraza, precio 4.550.000 pts COMAMALA Tel 298558 (18)

ZONA AVENIDAS: piso 4 dormitorios dobles salón comedor 40 m2 cocina espaciosa amueblada completamente con electrodomésticos teléfono, armarios empotrados, dos baños aseo aparcamiento. 160 m2 habitables, precio 5.500.000 Facilidades. COMAMALA Tel 298558 (32)

ATICO terminado muy soleado directo constructor Zona Gral. Riera, 2 dormitorios dobles, cocina, cerámica amueblada, terraza, precio 2000.000, condiciones a convenir Tel.: 297388-289589 (24)

GENERAL RIERA, piso 4 dormitorios, 2 baños, sala, comedor, cocina equipada, calefacción individual, pesetas 4 millones 750.000 Facilidades J. FERRA 203648 (19)

GRANDIOSOS pisos en Héroes Manacor exentos, garaje opcional. Precio trato 600.000. Resto a convenir. Tel. 297388-289589 (21)

ATICO, 4 dormitorios, baño aseo, terraza vista bahía etc. Precio 3 millones. Facilidades convenir. 230740 (14)

SON ARMADAMS, 4 dormitorios, baño aseo, calefacción, parquet, cocina amueblada etc. Precio 4.600.000 Facilidades convenir 235629 (16)

BLANQUERNA: 3 dormitorios baño, cocina equipada etc Precio 2.700.000 Entrada 800.000 FINCAS VAQUER 230740. (14)

ZONA Eusebio Estada, 130 m2., 3 dormitorios, baño, aseo, grandes terrazas etc a estrenar. Precio: 3.500.000, entrada 30% resto 10 años. 235629. (22)

ZONA Santa Catalina, 3 dormitorios, baño, cocina equipada, suelos parquet, orientación sur, etc. Precio 2.350.000 Facilidades convenir. FINCAS VAQUER 235629 (20)

ZONA 31 Diciembre, 3 dormitorios, baño, aseo, etc. Precio 3.000.000, entrada 1.000.000 Facilidades 230740 (14)

C/. REYES CATOLICOS, piso 105 m2., 3 dormitorios dobles, baño completo, amplia sala comedor cocina grande amueblada, garaje opcional, orientación sur, 2.000.000. Facilidades, CANET 226156. (30)

PARQUE LOS ALMENDROS piso 90 m2., 3 dormitorios armario, baño completo, sala comedor con balcón cocina amueblada, teléfono vistas, 1 millón 600.000 Facilidades CANET 226156 (30)

SANTA CATALINA, piso 3 dormitorios, 2 armarios, baño completo, sala comedor cocina, galería con lavadero 2.500.000. Facilidades, CANET. 221656 (19)

REYES CATOLICOS, piso de 100 m2 3 dormitorios, baño completo, cocina amueblada, salón comedor amplio, Mucho sol, 2.000.000. Facilidades. Inmobiliaria RODRIGUEZ JUAN 236962-235248 (24)

¡OCASION! zona toros, 2 pisos unidos, cada uno 3 dormitorios, baño y aseo con ducha, cocina, galerías, salón comedor, terrazas 4.750.000, también por separado Facilidades. Inmobiliaria RODRIGUEZ JUAN 236962 235248 (30)

LA VILETA, pisos en construcción, 3 dormitorios, salón comedor, con balcón, cocina con galería, baño completo, buenos acabados. Entrada 500.000 Inmobiliaria RODRIGUEZ JUAN 236962-235248 (25)

AVENIDAS, 3 dormitorios, salón comedor, baño completo, cocina amueblada, mucho sol, 2.000.000 Entrada 800.000 Inmobiliaria RODRIGUEZ JUAN 236962-235248. (19)

ZONA SON ARMADANS. Pisos a estrenar desde 127 m2., 4 dormitorios, 2 armarios empotrados, 2 baños completos, sala-comedor espaciosa, balcón, calefacción individual, garaje opcional, orientación sur, acabados de lujo. 4 millones 650.000 COB PASAMON, Paseo Mallorca, 22, bajos. Tl. 223513 (38)

ZONA EUSEBIO ESTADA Piso 3 dormitorios dobles, baño completo, sala comedor amplia, cocina amueblada, balcón, galería, teléfono. 2 millones 150.000. Facilidades. COB PASAMON, Paseo Mallorca, 22, bajos. Tel. 223513. (28)

ZONA TOROS. Piso 3 dormitorios grandes, baño y aseo, armarios empotrados, cocina con muebles, lavadero, sala comedor grande, terrazas, recibidor, teléfono, desde 2.900.000 entrada 850.000, resto a convenir. COB PASAMON, Paseo Mallorca, 22, bajos Tel. 223513. (35)

ZONA COLLIURE. Piso a estrenar, 3 dormitorios, baño completo, sala comedor grande, cocina espaciosa amueblada, balcón, galería grande orientación sur. 2.160.000 entrada 500.000, resto a convenir. COB PASAMON. Paseo Mallorca, 22, bajos. Tel. 223513. (35)

ZONA MARQUES DE FUENSANTA. Piso a estrenar, 4 dormitorios dobles, 2 baños completos (1 en dormitorio), 3 armarios empotrados, sala comedor grande, cocina espaciosa, balcón, galería, calefacción individual, acabados primera calidad, posibilidad de garaje. 5.350.000, entrada 1 millón 335.500, resto a convenir. COB PASAMON Paseo Mallorca, 22, bajos, Tel. 223513. (46)

ZONA BALMES. Piso octavo, 126 m2., 4 dormitorios dobles, armarios empotrados, 2 baños completos, sala comedor grande con salida a terraza, cocina amplia con muebles, posibilidad garaje, galería, vistas despejadas. 3 millones 600.000 ptas. COB PASAMON. Paseo Mallorca, 22, bajos, Tel. 223513. (40)

ARENAL, piso primera línea, dos dormitorios dobles, salón comedor, cocina, baño, aseo, terraza, 4.000.000. Facilidades. Tel. 246854. (17)

ZONA Reyes Católicos: Piso de 3 dormitorios a estrenar con terraza decorado. Precio con facilidades 2.750.000 ptas. 221688. (18)

ZONA Reyes Católicos: Piso de 3 dormitorios decorado, etc. Precio con facilidades pesetas 2.100.000. 221688. (15)

SON ARMADANS: Pisos apartamentos de 1 y 2 dormitorios a estrenar. Jardín y piscina. Precios con buenas facilidades pago desde pesetas 2.300.000. 221688. (23)

PLAZA TOROS: Piso de 3 dormitorios decorado. Precio 2.200.000 ptas. 221688. (11)

COLLIURE: Piso de 3 dormitorios, cocina amueblada, muy bien decorado. Precio 1.950.000 ptas. 221688. (14)

SON DAMETO: Piso de 4 dormitorios, a estrenar, suelo de cerámica. Exentos de contribución. Precio 2.960.000 ptas. 221688. (18)

RAFAL: Atico de 2 dormitorios, terraza, galería grande, baño, sala comedor. Ptas. 1.350.000. Muchos facilidades. 221688. (16)

PISOS y áticos en zona 31 de Diciembre de 4 y 5 dormitorios, 2 baños y aseo calefacción, acabados de calidad. Información 463248. (23)

VENDO ático en zona Fuensanta de 230 m2., 6 dormitorios, 2 baños, salón comedor de 40 m2. con chimenea. Precio 4 millones 500.000 ptas. Teléf.: 463248. (22)

ATICOS en el Forti de 190 m2. y 310 m2. incluido terraza de 4 dormitorios, 2 baños, acabados de calidad. Información al Tel. 463248 (22)

PISOS en zona Tenis de 4 dormitorios, 2 baños y aseo, cocina amueblada, calefacción, acabados de calidad. Tel. 463248.

FABULOSOS pisos en Son Armadams de 4 y 5 dormitorios, 2 baños y aseo, cocina amueblada, acabados de calidad. Información y venta en Aragón 6 o al Tel. 463248. (29)

PASEO MARITIMO, primera línea, vista fabulosa, apartamento de 2 dormitorios baño, cocina terraza, sol todo el día. Precio 3.400.000 ptas. Tl. 463248. (22).

ZONA 31 DICIEMBRE, pisos 4 dormitorios, 2 baños, cocina amueblada orientación sur, buenos acabados, facilidades hasta 8 años. Infor. Teléf.: 463248. (20)

JAIME III, piso 320 m2., 6 habitaciones, 2 baños, 2 aseos, salón comedor muy amplio, calefacción individual, cocina amueblada de 40 m2. muy buen estado y decorado. Informes Tel.: 463248. (29)

SON ROCA, piso con muebles, 3 dormitorios, baño completo, cocina equipada, entrada única 500.000 V. MAYRATA. 223561. (16)

EN AVENIDAS PISO lujo 121 m2., estrenar, cuatro dormitorios, dos baños completos, salón, comedor, armarios empotrados, cocina amueblada, terraza interior y exterior, calefacción, lavadero, dos ascensores, vistas, bien orientado, 3.700.000. Buenas facilidades, 252443. (33)

ZONA GENERAL RIERA, Atico 150 m2., cinco dormitorios, baño completo, aseo, salón comedor, armarios empotrados, dos terrazas exteriores, una interior, cocina amueblada, garaje opcional, ascensor. 4.000.000. Facilidades, 252443. (28)

ZONA TOROS, piso 115 m2 cuatro dormitorios, baño completo, salón-comedor, terraza exterior e interior, cocina amueblada, lavadero en galería, ascensor, 2.700.000. Facilidades, 252443.

ZONA PEDRO GARAU, Piso 120 m2., cuatro dormitorios, un baño completo, aseo, armarios empotrados, salón-comedor, dos terrazas, cocina amueblada, ascensor, vista a dos calles, 3.700.000. Facilidades, 252443. (28)

HEROES DE MANACOR, piso estrenar 115 m2., cuatro dormitorios, un baño completo, salón-comedor, dos terrazas, cocina amueblada, ascensor, 3 millones 500.000. Facilidades. 252443.

PEDRO GARAU, piso 135 m2., 4 dormitorios, terraza, despensa, trastero, 3.700.000. 224991. (12)

SON GOTLEU piso 3 dormitorios, amueblado, soleado. 1.400.000 contado. 224991. (10)

REYES CATOLICOS piso 140 m2., 4 dormitorios dobles, chimenea, calefacción, 2 baños, 4 millones, facilidades 224991. (15)

PLAZA TOROS piso 3 dormitorios completamente amueblado, 2.300.000, facilidades 4 años. 224991. (11)

PASCUAL RIBOT, estudio 1 dormitorio doble amueblado, electrodomésticos, 750.000, entrada 300.000, 224991. (12)

31 DE DICIEMBRE, pisos y duplex en construcción 4-5 dormitorios, armarios empotrados, dos baños, aseo, cocina amueblada, sala comedor, terraza, magníficos acabados, calefacción individual a gas, aparcamiento opcional. Precios desde 6 millones 400.000. GILI 223347. (34)

HEROES DE MANACOR primer piso con terraza, 3 dormitorios, cocina amueblada, sala comedor, baño, aseo, muy despejado. Precio 3 millones Entrada 1.000.000 GILI 223347. (23)

C/. OBISPO MAURA, piso dos dormitorios, sin ascensor. Precio 1.500.000. Entrada 600.000. GILI, 223347. (14)

FORTI, pisos en construcción 3-4 dormitorios, cocina semi-amueblada, baño, terraza. Precios desde 2.250.000. Entrada 400.000 resto 11 años. GILI 223347. (22)

DUPLEX zona Aragón en construcción 4 dormitorios 3 baños completos, salón comedor, cocina amueblada, armario, buena orientación, amplias terrazas, acabados calidad. Precio 7.000.000. Entrada 1.500.000. Facilidades a convenir. GILI, 223347. (30)

ZONA HIPER. Vendo quinto piso sin ascensor, 4 habitaciones, piso por planta cocina amueblada. Precio 2.200.000. Con facilidades. A. OLIVER. 212540. (20)

M.C.D. 2022

bolsa inmobiliaria

ESPACIO EXCLUSIVO PARA AGENTES DE LA PROPIEDAD INMOBILIARIA

8 CASAS Y PISOS

PLAZA LAS COLUMNAS. Piso 2 dormitorios dobles, salón, comedor, cocina, galería, armarios empotrados, sol todo el día. Precio 2.200.000, con facilidades. A. OLIVER. 212540. (23)

ZONA BLANQUERNA. Se vende ático en muy buen estado, 4 dormitorios, 1 baño, 2 terrazas y galería. 3.000.000. Facilidades. A. OLIVER 212540 (21)

COLL DEN RABASSA. Vendo planta baja a estrenar, 3 dormitorios, gran terraza. Precio interesante. A. OLIVER 212540. (16)

ZONA RAFAL. Calle Virgen de Montserrat. Piso 3 habitaciones, amueblado. Precio 2.000.000, con facilidades. A. OLIVER. 212540. (16)

ZONA FORTI. Piso interior, con mucho sol, 3 dormitorios, precio 1.500.000, con facilidades. A. OLIVER 212540. (15)

ZONA RICARDO ORTEGA. Piso 3 y 4 habitaciones, baño y aseo, sala, comedor, cocina, galería, etc. Próxima entrega. Desde 2.700.000. Condiciones a convenir. A. OLIVER. 212540. (25)

ZONA EL RAFAL. Camino Salart. Pisos en construcción, de 3 habitaciones, galería y balcón. Próxima terminación, desde 2 millones 300.000, con facilidades. A. OLIVER. 212540. (22)

ARENAL. Piso usado de 3 habitaciones, completamente amueblado, comedor, cocina, baño, terrazas, teléfono. Precio 3.500.000. Entrada 50%. Resto facilidades. 212540 (20)

SANTA CATALINA. Piso 4 dormitorios, 2 baños, orientación sur. 3.450.000 Facilidades a convenir. A. OLIVER. 212540 (15)

PISOS DE PROTECCION OFICIAL
con exenciones y bonificaciones fiscales. Calle Aragón, 186. Tres dormitorios dobles, dos baños completos, cocina espaciosa, coladuría distribuidor, recibidor, gran sala comedor, amplios balcones y terrazas madera norte, gas ciudad, aparcamiento y tendedero, antena colectiva TV y FM, teléfono portero automático, pavimento cerámico en baños, cocinas y balcones. 15 años facilidades. Promotor y constructor: JAIME GIBERT RUIZ-FUNES. Vía Alemania, 15 entlo Teléfonos: 212705-211946

CAMBIO POR PISO
o vendo con facilidades de 4 años local de 200 m2. en Arenal, próximo a la Avenida Nacional (Prácticamente nuevo) informa Sra. Valls. 221690

OCASION
Piso calle Tiziano, junto Blanquerna. Inmobiliaria CARULLA. Tel. 210942-44.

AVENIDA ARGENTINA. Pisos 170 metros cuadrados, 4 dormitorios dobles sala-comedor, gran cocina, 2 baños completos, calefacción. Desde 4 millones 850.000, con facilidades. 212540. (22)

AVDA. A. ROSSELLO: Piso 220 m2, 4 dormitorios, 5.500.000. A convenir. AP-29 MASJAUME. 464250. (13)

ZONA RIVOLI: 5.º piso 5 dormitorios, 2 baños, gran cocina. Soleado. 4.800.000. AP-52 MASJAUME. 464254. (15)

LA CALATRAVA: Piso 3 dormitorios, baño, aseo, comedor y sala, 1.600.000. PL-51 MASJAUME. 464254. (13)

ZONA CRUZ ROJA, piso 3 y 4 habitaciones, 2 baños, 1.000.000 contado, resto 10 años. PALMER. 242805. (17)

SON ARMADANS, pisos 4 habitaciones, 2 baños, calefacción central, suelo mármol, 4.500.000. PALMER. 242805. (14)

PISO c/. Balmes, 3 habitaciones, baño, aseo, cocina con offis. Pesetas 2.650.000. PALMER, 242805. (14)

ZONA Tenis. Piso 110 m2. más 70 m2. terraza, 3 dormitorios, baño y aseo, 2 plazas aparcamiento, 3.700.000, facilidades. Teléfono 227794. (21)

ZONA Jaime III. Piso 143 m2., construcción lujo, 3 dormitorios, hab. servicio, baño, aseo, cocina amueblada, terraza, 5.500.000, facilidades. Tel. 227794. (21)

PLAZA OLIVAR. Piso 4 dormitorios, 2 baños, cocina amueblada, calefacción a gas. 4.500.000. Facilidades .Telf. 227794. (16)

SON ROCA. Piso amueblado ,tres dormitorios, baño completo, terraza, contrato 500.000. 211150. (12)

TERRENO. Piso dos dormitorios, cocina amueblada, buenos acabados, 2.000.000. Facilidades. 211150. (11)

BLANQUERNA. Atico tres dormitorios, armarios empotrados, cocina amueblada, terraza, 2.650.000. 211150. (11)

TENIS. Magníficos pisos 135 m2. Cuatro dormitorios, dos baños, completos, amplia cocina, galería, aparcamiento incluído. 4.725.000. Facilidades. 211150 (17)

LA BONANOVA. Gran piso tres dormitorios, dos baños completos, armarios empotrados, cerámica, terraza orientación sur, muy tranquilo. 5.000.000. 211150. (19)

ARAGON. Piso tres dormitorios, cocina amueblada, baño, aseo, vistas y mucho sol. Entrada única 750.000. 211150. (16)

PASEO MARITIMO. Piso amueblado nuevo tres dormitorios, baño completo, cocina equipada, suelos parquet, buenas vistas. 3.250.000, contado. 211150. (18)

ATICO zona Eusebio Estada, 3 dormitorios, baño, cocina, lavadero, terraza, 2.000.000, facilidades a convenir. Inmobiliaria OLIVAR. 210294 (17)

PISO zona Blanquerna, chaflán, 4 dormitorios, baño, aseo, sala comedor con chimenea, trastero, despensa, 2.500.000, facilidades. Inmobiliaria OLIVAR. 226687. (19)

CAN PASTILLA. Oportunidad, primer piso, 3 dormitorios, cocina, lavadero, gran terraza, amueblado, garaje. 4.500.000, facilidades. Inmobiliaria OLIVAR. 210294. (18)

PLANTA BAJA zona Plaza Toros, 310 m2. habitable o para edificar, 4.500.000 facilidades. Inmobiliaria OLIVAR. 226687. (16)

PLANTA BAJA 3 kms. Palma, magnífica situación, 4 dormitorios, 2 baños, comedor, sala, cocina equipada, jardín. Cinco millones 500.000, facilidades. Inmobiliaria OLIVAR 210294 . (21)

PISOS y ATICOS en construcción. A pagar en 15 años. (Mensualidades similades a un alquiler). 2, 3 y 4 habitaciones. En régimen de protección oficial. Emplazados en El Vivero. Antena colectiva y FM. Entrada 250.000 ptas. Sólida construcción. Inmobiliaria MONTIS. Teléfono 212117 y 226725. (44)

C/. PABLO PI FERRER, vendo piso 3 dormitorios, baño y aseo, en construcción. Facilidades a convenir. QUETGLAS, Plaza Cort, 7. Teléfono: 224660 (22)

MARQUES DE LA CENIA. Próxima entrega, pisos lujo 5 dormitorios, 3 baños, calefacción, garaje individual. MONTIS. 212117-226725. (18)

AVDA. SAN FERNANDO. Se vende piso tercero, 3 dormitorios ,sala comedor, baño y aseo, terraza, portería automática. 3.000.000, facilidades. MONTIS. 212117-226725. (22)

AVENIDAS. Piso 4 dormitorios, baño y aseo, salón comedor con chimenea, cocina totalmente equipada, aparcamiento, 4.200.000, facilidades. MONTIS. 212117-226725. (20)

CAN PASTILLA. Apartamentos primera línea, 2 dormitorios totalmente amueblado, con teléfono, vistas al mar. Total: Tres millones 500.000 MONTIS 212117-226725. (19)

ZONA ARAGON: Pisos 3, 4 y 5 dormitorios, precios 2.200.000, 3.000.000 y 5.800.000, entrada desde 1.000.000, resto 10 años. MARQUES. 223719. (20)

ZONA STA. PAYESA: Pisos 3, 4 dormitorios, precios 2.600.000 y 2.800.000 entrada desde 800.000 resto 13 años. MARQUES. 223719 (19)

ZONA TENIS: Pisos 3 y 4 dormitorios con aparcamiento opcional y calefacción individual 3 millones 500.000 y 4 millones 600.000, entrada desde 1.700.000, resto 4 años. MARQUES. 223719. (22)

ZONA GRAL. RIERA: Pisos 3 y 4 dormitorios, precios 2.600.000 y 3 millones 200.000, entrada desde 800.000, resto 12 años MARQUES. 223719. (19)

PISOS DE PROTECCION OFICIAL
(CON EXENCIONES Y BONIFICACIONES FISCALES) (SITUACION: C/. ARAGON, 186)

- 3 DORMITORIOS DOBLES - 2 BAÑOS COMPLETOS
- COCINA ESPACIOSA - COLADURIA - DISTRIBUIDOR Y RECIBIDOR
- GRAN SALA COMEDOR - AMPLIOS BALCONES Y TERRAZAS
- MADERA NORTE - GAS CIUDAD - APARCAMIENTO Y TENDEDERO
- ANTENA COLECTIVA TV y FM - TELEFONO Y PORTERO AUTOMATICO
- PAVIMENTO CERAMICO EN: BAÑOS, COCINAS Y BALCONES

15 AÑOS FACILIDADES

PROMOTOR Y CONSTRUCTOR **JAIME GIBERT RUIZ-FUNES** VIA ALEMANIA, 15 ENT. - PALMA TELS. 21 27 05 - 21 19 46

ZONA PASEO MALLORCA: Fabulosos pisos 4 y 5 dormitorios, precios: 6 millones y 9.000.000 calefacción individual y aparcamento opcional, facilidades. MARQUES, 223719. (20)

VIA ALEMANIA: Piso 4 dormitorios dobles, 2 baños, calefacción individual, 150 m2., 5.300.000 facilidades. MARQUES. 223719. (15)

ATICOS EN VENTA: Calle Bartolomé Pou 4 dormitorios 4.350.000; calle Eusebio Estada 4 dormitorios 3.850.000; calle Blanquerna (calefacción) 3 dormitorios 4.700.000; calle Archiduque Luis Salvador, 4 dormitorios (calefacción) 6.500.000; calle General Riera, 3 dormitorios 3.150.000, facilidades de pago. Véalos sin compromiso. MARQUES, 223719. (42)

PISOS ocasión: Aragón (Bar Güell) 4 dormitorios 3.600.000; Avenida Argentina (calefacción) 4 dormitorios 4.200.000; Pz. Coronel Franco 4 dormitorios 3.800.000; Plaza Pedro Garau 3 dormitorios 2.900.000; Plaza Toros (a estrenar) 4 dormitorios 3.500.000. Máximas facilidades de pago, pídanos información. MARQUES, 223719 (41)

ZONA PLAZA TOROS: Pisos 3, 4, 5 y 6 dormitorios, precios 2.500.000, 3.500.000, 5.425.000 y 5.500.000, entrada 800.000 resto 13 años. MARQUES 223719. (23)

ZONA FORTI: Pisos, 3, 4 y 6 dormitorios, 2.500.000 3.300.000 y 7.000.000 entrada desde 1.250.000, resto facilidades. MARQUES, 223719. (18)

ATICO DUPLEX. El Arenal, 4 habitaciones, 2 baños, 4 terrazas, sala comedor, chimenea con sin muebles, aceptaría en parte casita fin de semana o piso en Palma. Tl. 284304-236734. (31)

VENTA DE PISOS: 2 pisos calle Doctor Ferrán nuevos 109 mts. y 99 mts, ambos con 3 habitaciones baño, aseo, sala comedor 2.300.000 y 2.600.000. 1.000.000 entrada, resto convenir. Inmobiliaria ROS, Avda. Juan March, 12. Tel.: 293808. (35)

ROSSELLO Y CAZADOR, 2 pisos segundo y tercero 180 mts., 3 millones cada uno 4 dormitorios, baño, aseo, sala estar comedor, toda comodidad, facilidades. Inmobiliaria ROS, Avda. Juan March, 12. Tel.: 293808. (32)

ARENAL: 2-3-4 dormitorios, sala comedor, cocina, baño, aseo, vistas. Precio desde 2.164.000. Entrada única: 400.000, resto 15 mil mensuales. COLL. Pza San Antonio, 4. 226449. (26)

GENERAL RIERA: Pisos 3 dormitorios dobles, baño, aseo, sala comedor, cocina, terraza, galería, garaje. Entrada 400.000. Resto 18.000 mensuales. COLL Pza. San Antonio, 4. 226450. (25)

RAFAL: 3 dormitorios dobles, 2 baños, cocina grande, sala comedor, terraza, aparcamiento, exentos. Entrada única: 500 mil. Resto 15 años. COLL. Pza. San Antonio, 4. 226449. (24)

TENIS. Planta baja con jardín, 3 dormitorios, comedor, cocina, salón, baño, terraza. Precio: 2.975.000. Entrada 1.200.000. Resto 25.000 mensuales intereses incluídos. COLL. Pza. San Antonio, 4. 226450. (27)

ZONA FORTI, Pisos próxima entreya, 3 dormitorios, baño, sala comedor, terraza, cocina, paleria. Precio 2.350.000. Entrada 500.000, resto 20.000 mensuales intereses incluidos. COLL Pza. San Antonio, 4. 226449. (28)

BLANQUERNA: Piso llaves mano, 4 dormitorios, sala comedor, chimenea, cocina amueblada, baño, aseo, terraza, galería. Precio 4.000.000. Facilidades COLL Pza. San Antonio 4. 226450. (24)

TERRENO: Pisos 3-4 dormitorios, armarios, sala comedor, cocina, amueblada, 2 baños, terrazas, vistas piscina. Entrada única 500.000 resto 20.000 mensuales. COLL Pza. San Antonio 4. 226449. (27)

FORTI, piso a estrenar, 3 dormitorios, 2 baños, sala-comedor, cocina, recibidor 3.000.000. Facilidades MASSIP. 211247. (16)

ZONA Metropolitan, amueblado, 3 dormitorios, galería cubierta, terraza, 2.000.000. Facilidades MASSIP. 211247. (12)

METROPOL, piso 3 dormitorios, recibidor, sala-comedor, baño; 2.100.000. Facilidades — MASSIP. 211247. (12)

LA SOLEDAD, piso 3 dormitorios, baño, sala-comedor, recibidor, 1 millón 800.000. Facilidades MASSIP. 211247. (13)

GENERAL RIERA, maravilloso piso a estrenar, bien orientado, 4 dormitorios, 2 baños, cocina, despensa, recibidor, 3 millones 900.000. Facilidades MASSIP. 211796. (19)

MARAVILLOSO ático, Son Armadams, vista panorámica bahía y montaña, chimenea, gran sala comedor, cocina espaciosa, 4 dormitorios, 2 baños, 6.900.000. Facilidades MASSIP. 211247. (23)

ATICO, General Riera, 3 dormitorios, sala comedor, baño, terraza, 3 millones 150.000. Facilidades MASSIP 211796. (13)

COLLIURE, piso 140 m2., 3 dormitorios, recibidor, sala comedor, cocina, galería, office, baño, aseo; 2.800.000. Facilidades. MASSIP. 211796. (18)

ATICO zona Rafal, gran terraza, orientación sur, 2 dormitorios, baño, sala-comedor, cocina, galería, 1.500.000. Facilidades. MASSIP, 211247. (18)

TENIS, piso vista bahía, 4 dormitorios, baño, aseo, sala-comedor, chimenea, cocina amueblada, galería cerrada, terraza; Cuatro millones 200.000. Facilidades. MASSIP. 211796. (20)

ATICO zona Plaza Madrid, 3 dormitorios, sala-comedor, recibidor, baño, cocina, galería; 2.800.000. Facilidades. MASSIP. 211247. (16)

ZONA Son Forteza, piso 3 dormitorios, trastero, Un millón 370.000. Facilidades. MASSIP. 211247. (11)

ATICO. Calle Industria, 3 habitaciones, baño, cocina, salón, comedor, terraza, vistas al mar. Tres millones 500.000. Facilidades a convenir. Fincas MAS. 216946. (20)

ZONA Gesa. Apartamento lujo a estrenar, 2 habitaciones, sala comedor, cocina, baño, calefacción, hilo musical, insonorización, 3.500.000. 40 % F.C. resto a convenir. Fincas MAS. 216946. (25)

PALMA NOVA. Apartamento 2 habitaciones, sala comedor, cocina, baño, terrazas. 3.000.000. 50 % F. C. resto convenir. (16)

ZONA Hiper. Piso 3 dormitorios, baño, calefacción, terraza, vistas panorámicas, aparcamiento incluído. 3.300.000. 50% F. C. resto convenir. (17)

GRAL. RIERA. Piso a estrenar, 4 dormitorios, 2 baños, trastero, sala comedor, 160 m2. 4.000.000 Fincas MAS. 216946. (17)

SON ARMADANS, bonito piso 3 dormitorios dobles, dos baños, terrazas, bonitas vistas. Precio interesante. MIR. Teléfono: 255327. (17)

SON CLADERA, quinto piso sin ascensor, 3 dormitorios, baño, etc. Un millón 100.000 contado. MIR Telf. 255327. (15)

PLANTA BAJA zona 31 Diciembre, 3 dormitorios, buen patio. 3.600.000 pts. MIR. Tel. 255327. (14)

PRIMER PISO terraza, muy soleado, salón-comedor, 3 dormitorios, baño, cocina, galería, etc. 3.700.000 pagos convenir. 224884. (17)

ZONA principio General Riera, piso 4 dormitorios 2 baños, buenas calidades, aparcamiento opcional, primer pago 1.200.000, resto facilidades. 224884.

FORTI, piso 4 dormitorios, 2 baños, solado cerámica, etc. 3.900.000, primer pago 40 % resto convenir 224884. (16)

OCASION apartamento el Terreno, amplias vistas, muy soleado, salón-comedor, 2 dormitorios, baño, cocina, colacuría, equipado, 2.800.000. 224884. (18)

APARTAMENTO Bahía Alcudia, entrega en junio, 1 y 2 dormitorios, desde 2.100.000. 224884. (13)

ATICO Cruz Roja, 260 m2. 5 dormitorios dobles, 3 baños, cocina equipada, 3 amplias terrazas, orientación Sur, a estrenar, Siete millones, pagos convenir. 224884. (23)

PLANTA BAJA Pla de Na Tessa, 120 m2., edificados 100 m2., jardín, 3 dormitorios dobles, baño, cocina amplia, casi nueva, 2.000.000, amplias facilidades. 224884. (24)

ARQUITECTO BENNASSAR Gran calidad, superficie 145 m2., cuatro dormitorios dobles, cocina, muebles madera roble, despensa, dos baños, calefacción individual. Todo cerámica, madera norte. 5.200.000. OLIVER OLIVER. Plaza Olivar, 1, segundo. 221347. (31)

JAIME III: Superficie 217 m2., cinco dormitorios, dos baños, aseo, grandiosa cocina amueblada, orientación sur, vistas bahía, calefacción, aire acondicionado. OLIVER OLIVER. 221347. (23)

CALA MAYOR: Superficie 185 m2., cuatro dormitorios, dos baños, dos aseos, maravillosas vistas, aparcamientos incluídos. Seis millones 500.000. OLIVER OLIVER. Plaza Olivar, 1, segundo. 221349. (23)

AVENIDA ARGENTINA: Cuatro dormitorios, dos baños, cocina completa, calefacción. 3.485.000. OLIVER OLIVER. Plaza Olivar, 1, segundo 221347 (17)

ZONA TENIS: Superficie 135 m2., cuatro dormitorios, dos baños, cocina amuebada, calefacción 4.400.000. OLIVER OLIVER. 221349. (16)

ZONA GESA: Cuatro dormitorios, dos baños, gran calidad, maravillosas vistas. 4.000.000. OLIVER OLIVER. 221349. (14)

SON ESPAÑOLET: Exento contribución, cuatro dormitorios, dos baños, gran calidad. 4.472.000. Aparcamiento incluído. Facilidades 15 años. OLIVER OLIVER. Paza Olivar, 1, segundo. 221349. (22)

REYES CATOLICOS: Superficie 140 m2., cuatro dormitorios, dos baños, cocina completa, salón con chimenea, calefacción, armarios, mucho sol. Tres millones 900.000. OLIVER OLIVER. 221347. (22)

ZONA AVENIDAS: Cuatro dormitorios, dos baños, gran calidad, mucho sol, 3.950.000 OLIVER OLIVER. 221347. (14)

CARRETERA MANACOR: Piso por planta, cuatro dormitorios dobles, dos baños, mucho sol. Cuatro millones 500.000. OLIVER OLIVER. Plaza Olivar, 1, segundo. 221349. (20)

GENERAL RIERA: Cuatro dormitorios, dos baños, cocina amueblada con despensa. Buenas vistas. 3.500.000. OLIVER OLIVER. 221349 (16)

GENERAL RIERA: Piso por planta, exento, cuatro dormitorios dobles, dos baños. Todo exterior. Cuatro millones. OLIVER OLIVER. Plaza Olivar, 1 216946. (10)

GENERAL RIERA: Exento, cuatro dormitorios, baño, aseo, cocina con despensa, gran calidad. Tres millones 300.000 Entrada única 1.300.000. Resto 15 años. OLIVER OLIVER. Plaza Olivar, 1, segundo. 221347. (26)

SINDIOTERIA, tres dormitorios, galería, trastero, terraza, suelo de cerámica. 1.800.000. Entrada, resto a convenir. Inmobiliaria RODRIGUEZ JUAN. 236962-235248. (19)

PORTALS NOUS. Atico 145 m2., 4 dormitorios dobles, 2 baños completos, cocina, terrazas, armarios empotrados, salón comedor con chimenea, teléfono, vistas al mar. Cuatro millones 500.000, facilidades. Inmobiliaria RODRIGUEZ JUAN. 236962 235248. (30)

9 TRASPASOS

TRASPASO tienda en Jaime III 75 m2. aproximadamente. OLIVER MATEU. Telf. 210640 (12)

SANTA PONSA: Traspaso local de 100 m2. Bien situado. Precio traspaso 3.000.000, alquiler 20.000 ptas. 221688. (16)

TRASPASO comestibles, muy equipada. Promedio caja 25.000 diarias. Precio 1.600.000, incluído género. MIR. Tel. 255327. (15)

ARENAL. Bar restaurante funcionando, 280 m2., terrazas, instalaciones nuevas. 4.200.000. Alq. 28.000 Fincas MAS. 216946. (15)

MAGALLUF. Tasca gallega, vendo bar con local totalmente montado. Dos millones 500.000. Fincas MAS. 216946. (12)

MAGALLUF. Bar familiar buen rendimiento, Tres millones 200.000. Fincas MAS 216946. (10)

inmuebles, particulares y constructoras

1 HIPOTECAS

DISPONGO de varias partidas de capital. Calle San Joaquín, 18, segundo B. Tel. 297398. (14)

2 SOLARES Y TERRENOS

COSTA D'EN BLANES, 1.065 m2. 1.100.000. Teléfono 239900. 10)

ZONA PALMA NOVA compro solar apto edificación chalet, 1.000 m2., ofertas 217574. (11)

VENDO varios solares en Bahía Grande y Azul, Costa de la Calma: 461887. (13)

ARENAL, zona residencial, cerca playa, vendo varios solares propios para particulares, o constructores, entre Hotel Caballero y Hotel Negresco. Telf. 223558, de 9 a 11 mañanas o tardes. (28)

SON VIDA Parte alta maravillosas vistas 2.000 m. de 2 millones 800 mil 401730. (13)

PUIGPUÑENT 15.000 m. carretera asfaltada, electricidad, pinos 900.000. Tel.: 401730. (10)

PARTICULAR vende solares Urb. Son Ferrer de 350 m2., 1.100 ptas m2. Teléfono 255142. (14)

S'INDIOTERIA vendo solar vallado, 5.300 m2, agua y electricidad. 3.500.000. Facilidades. Teléf. 201235. (12)

ESPORLAS. Solares 330 m2. cerca centro villa, agua y electricidad. Facilidades de pago. Teléfono 610155 mañanas (16)

SE VENDE solar en Bendinat primera y segunda línea del mar, buenas vistas. Tel.: 223322. (15)

EL TORO, primera línea, Avenida del Mar 1.154 m2. a 900 pesetas m2. Tel.: 255847. (15)

SON VIDA
Inmejorable panorámica sobre la Bahía. 2.000 m2. Parcela núm. 12. Manzana XIX. 3.000.000. — Tel. 23 92 97.

3 LOCALES Y DESPACHOS

SE VENDE local en calle Olmos esquina Maestro Torrandell (10)

VENDO o cambio por solares o fincas rústicas, grandes locales cerca Plaza Gomila. Teléfono: 464400. (15)

LOCAL Ca'n Pastilla, aporta o vendo para negocio local semi-sótano de 500 m2. fachada a tres calles primera línea junto al mar. Facilidades. Tel. 464400. (26)

SE VENDE local primera línea Magalluf que mide 171 m2. 42 m2. con terraza anexa sobre el mar de 250 m2. sótano de 30 m2. Informes Tel. 214481 (27)

JUNTO calle San Miguel almacén 80 m2. aproximadamente, precio convenir. Tel.: 221459. (12)

LOCAL COMERCIAL 800 m2. posibilidad división en 2 o 3 locales, casi esquina Juan Crespí, 28 metros fachada, 6 puertas. Facilidades. Sr. Nogues. Tel.: 237144. (25)

ALQUILO locales, calle Uetam, zona Luca de Tena y Plaza Mayor. 461887 (12)

SE VENDE local precio ganga o se alquila, detrás Galerías Preciados, 1.ª sótano Auto-Hogar. Teléfono 210224. Señor Reus (365 mts.). (21)

M.C.D. 2022

anuncios económicos

3 LOCALES Y DESPACHOS

PARTICULAR alquila local con teléfono, apto cualquier negocio. Tel. 290531 (10)

PERMUTO dos locales comerciales de 50 y 110 m2 valorados 4.200.000 pts. sitos en Son Rigo Playa de Palma, por piso en construcción o terminado en Palma Bonaria contado la diferencia. Teléfono 613208 (Palmañola). (35)

ARENAL, vendo tienda, frente balneario 9. Tel.: 265496-267145. (10)

VENDO en Santa María, local comercial 140 m2., Tel.: 620149. Llamar de 6 a 10 noche. (16)

VENDO taller mecánico local 600 m2., maquinaria nueva, dos líneas de teléfono. Aragón 380 B precio a convenir. T. 600071 (20)

VENDO local 600 m. Aragón 380 B. dos líneas Teléfono. Precio a convenir. Tel. 600071. (13)

URGE nave industrial. A partir de 800 m2., y en régimen de alquiler. Tel. 270746. (14)

PARTICULAR vende local 250 metros, sin columnas, cerca Avenidas. Teléfono 271583. (11)

VENDO local amplio, con sótano. Entrada carretera Valldemosa, esquina. Telf. 222313, mañanas. (12)

TIENDAS EN ALQUILER o ventas calle Salas (Zona Preciados), calle G. Centellas (Zona Pta. San Antonio), calle Antillón (Zona Aragón), calle Patronato Obrero (Zona Aragón), calle Sol (Centro Palma), Pasaje calle Brondo (Zona Pio XIII). Informes: Sr. Mas. Teléfono 226347. (40)

VENDO local 33 m2., primera línea Playa de Palma. Tls. 267348 y 279636 (13)

DESPACHO GRANDE
zona Vía Cintura, Carretera Sineu, a estrenar. Entrada única 80 000 pts. Facilidades Particular a particular. Tel. 216908

EDIFICIO MIRET
ENTREGA INMEDIATA
LOCALES COMERCIALES desde 296 a 400 m2. (posibilidad de superficies mayores anexionando locales contiguos).
OFICINAS desde 134 a 314 m2.
VIVIENDAS DE LUJO. Desde 157 a 322 m2. Aticos y sobreáticos con fantásticas terrazas.
APARCAMIENTOS. En los sótanos para 1, 2 ó 3 vehículos.
INFORMES Y VENTA: Paseo Borne, 15, cuarto (Edificio Reina). Telf.: 21.11.97.

EDIFICIO AUTOHOGAR
C/. B. Tornamira (junto Galerías Preciados) Garajes individuales y locales cerrados con puerta metálica. 8 años facilidades.
Informes: Sr. Mas. Telf.: 22 63 47.

4 FINCAS

SANTA María. Particular, Finca rústica, casa 1 dormitorio, salón con chimenea, terraza, 2.000 m2. terreno vallado. Precio: 1.500.000, entrada 400.000 resto convenir. Teléfono: 414006. (24)

COMPRARIA casita de campo o chalet pequeño. Palma o alrededores Llamar al 460462 (13)

FINCA montaña 24 kms. Palma, casa en buen estado 50 cuarteradas pinar, muy tranquilo, ideal para descanso, 15 millones. Tel.: 278484. (21)

ALGAIDA, finca 11.000 m2 cercada piedra, cultivable y pinar. 1.200.000. A convenir. 210322. (13)

ALGAIDA 7.000 m2. terreno pinar. 600.000. 210322 (10)

5 KMS. DE PALMA caserón 2 plantas, 600 m2. ideal para negocio o almacén. 1.500.000. A convenir. 210322. (17)

CARR. SINEU, rústica 5 cuarteradas, casa, cultivo, perforación asegurada. 4.300.000. A convenir. 210322. (13)

BINIALI, 3 cuarteradas. 2.250.000. A convenir. 210322. (10)

PARTICULAR, vende casa 10 Kms. de Palma, con 2.900 m. de terreno, 4 dormitorios dobles, 2 baños dobles, entrada, salón con chimenea, comedor, cocina con office, lavandería, garaje doble, agua corriente, teléfono, magnífica vista y grandes terrazas. Precio: 12.000.000, con facilidades. Tel.: 296174-610388. (45)

LLUCHMAYOR, casita fin semana, 3.500 m2., cercado, aseo. 1.600.000. A convenir. 210322. (12)

BUSCO casa grande antigua tol. 10.000 m. de terreno con colina y con bastantes dependencias, puede estar algo en mal estado, no importa, de 30 a 40 kms. de Palma. Interesados llamar al Tel.: Sr. Bartels de 9-1 y 4-7 todos los días excepto sábado y domingo (400490). (50)

¡OJO! casitas desmontables para campo, kioscos, medidas varias. Tel.: 263691 (10)

PORTOL. Vendo parcela terreno, extensión aproximada 4.843 metros cuadrados, totalmente cercada pared rústica mallorquina. Espléndida vista bahía Palma, zona tranquila, situada 300 metros casco urbano y a 12 kms. Palma, con posibilidades servicios próximos existentes. Muy adecuada edificación residencial. Precio congruente. Grandes facilidades. Tel.: 250721. Sólo tardes. (47)

LLUCHMAYOR, finquita almendros, algarrobos, cerca pueblo Pts. 50.000 entrada, resto 2 años. Tel. 263691. (14)

CASITAS desmontables para campo, chalets, madera, dimensiones varias. Tel.: 263691. (10)

PORRERAS. Finca 6.000 mts. caseta, estanque, mucho arbolado. Pts. 475.000. Facilidades. Tel. 263691. (14)

OCASION, vendo 4 cuarteradas cerca de Palma con pozo agua potable. Tel.: 232490, horas oficina. (16)

CONSELL, vendo 3 cuarteradas, una de 2 cuarteradas, posible agua y luz, caseta de aperos. Facilidades. Telf. 212109. (16)

CONSELL vendo casa de campo con 3500 m2. arboleda, buena combinación de línea. Facilidades Tel. 212109. (16)

CONSELL, vendo una cuarterada bajo montaña, edificable, inmejorable. Tel.: 212109. (10)

COSTIX, vendo 6.000 m2., con caseta de aperos, zona tranquila, buena situación. Tel.: 212109. (14)

5 ALQUILERES

ALQUILER TELEVISORES. La Bolsa del Televisor. Plaza Arzobispo Miralles 8-A Telf. 216550

ALQUILER TELEVISORES La Bolsa del Televisor Plaza Arzobispo Miralles, 8-A Tel 216550 (13)

SE ALQUILA oficina totalmente instalada Tlf.: 226922 226916 (10)

PASEO MARITIMO. Se alquilan apartamentos y estudios por meses. Informes. Tel.: 400383 (12)

ALQUILO nave en finca rústica en Binisalem, especialmente para granja, agua luz Tel 270003 290899 (16)

ALQUILO piso cuatro dormitorios, personas mayores, máxima garantía Tel.: 214304 (10)

SE ALQUILAN apartamentos Magalluf, primera línea, verano o temporada. Informes Tel. 214481 (13)

SE ALQUILA despacho en Magalluf, dos habitaciones exteriores en hall apartamentos entrada independiente. Informes Tel.: 214481. (16)

ARENAL, alquilo chalet amueblado, 2 dormitorios dobles, baño, terraza. 212945. (10)

EL TORO, apartamento amueblado, primera línea 2 dormitorios, piscina. 212945. (10)

INSTITUTO, ático amueblado 3 dormitorios, 2 baños, teléfono, calefacción 212945. (11)

SANTA PONSA, alquilo estudio amueblado, primera línea, vistas mar. 212945. (10)

COSTA D'EN BLANES, alquilo apartamentos amueblados, 2 dormitorios, piscinas, playa privada. 212945. (12)

STA. PONSA, apartamento amueblado, 1 dormitorio, terraza, vista al mar. Mayo y Junio. 221202. (13)

AUSIAS MARCH, sin muebles, 4 dormitorios, 14.000. Olmos, 43. (10)

CALA BLAVA, chalet amueblado, 3 dormitorios, terrazas, jardín. Temporada. 221202. (10)

CA'N PASTILLA y Arenal, amueblados, 3 dormitorios, terraza. Temporada seis meses. 221202. (11)

FORTI, amueblado, 3 dormitorios, lavadora, TV., 16.000. Olmos, 43. (10)

PORTO PI, estudios amueblados, terrazas con vistas. Olmos, 43. (10)

EL TORO, chalet amueblado, 3 dormitorios, jardín, terrazas. 221202. (10)

HONDEROS, amueblado nuevo, 3 dormitorios, terraza. Olmos, 43. (10)

PASEO MARITIMO, amueblado, 3 dormitorios, teléfono, piscina, terraza con vistas. Temporada. 221202. (12)

BUSCO local para alquiler de 800 a 1.500 m2. en Palma apropiado para enseñanza. Tel.: 464400. (16)

BUSCO local para alquiler alrededor de 500 m2. apto para la compra-venta de coches. Tel.: 464400. (16)

ZONA Santa Catalina, alquilo ático, situación sur, completamente amueblado, 20.000 ptas. Informes 230365. (13)

CHALET Santa Ponsa bajada mar, amueblado. Mínimo 11 meses. 45.000 mensuales. 283888. (12)

ZONA OBELISCO, alquilo piso amueblado, tres dormitorios, cocina equipada. 217574. (10)

ALQUILO casa Porto Colom amueblada, cerca mar. Teléfono 580984. Tardes. Horario comercio. (12)

EN PUERTO Andratx, se alquila chalet. Teléfono 671705. (10)

ARENAL, primera línea, frente Club Náutico, vistas mar y montaña, alquilo piso por temporada, 2 habitaciones dobles, trastero, cuarto de baño, cocina, comedor y terraza, amueblado, con o sin ropa. Telf. núm. 223558 de 9 a 11 mañanas o tardes.

EN LA COLONIA de Sant Jordi alquilo casita por temporada, primera línea, a 30 metros playa, 3 dormitorios, cocina, comedor, terraza, patio, etc. amueblada. Telefonear núm. 223558, de 9 a 11 mañanas o tardes. (38)

PEQUEÑO estudio en Palma calle Son Matet, n.º 5, 10.000. 401730 (10)

ALQUILO local de unos 100 mts. en calle San Agustín. Tel. 239514. (12)

ALQUILO estudio amueblado en Costa D'en Blanes. Tel. 266701. (10)

ALQUILO apartamento por meses o temporada, primera línea playa, zona tranquila. Teléfono 240161. (13)

ALQUILO semi sótano en Paguera, guardar coches o almacén. 295712 (10)

DE PARTICULAR, matrimonio desearía piso amueblado. Llamar mañanas al 278825. (10)

ALQUILO apartamento, Cala Mayor, Impala, 1 dormitorio, verano 15.000 mensuales. Tel.: 600103. (11)

ALQUILO Porto-Pi, piso amueblado, junto Torre Pelaires. Tel.: 400133.

BUSCO alquilar piso 3 o 4 habitaciones. Tl.: 240349 (10)

NECESITO alquilar casa de campo con terreno cultivable, máximo 20 kms. Palma. Tels. 295980 ó 262885. (16)

ALQUILO local en Ciudad Jardín zona turística, 7.000 mes. Informes Fonoy, 22 A. (13)

ALQUILO despacho plaza Sta. Eulalia, vista plaza, ascensor 2-3 dependencias. Informes 650033. (13)

SE ALQUILA nave industrial en Polígono La Victoria, 700 m2. cubiertos, con oficinas y vivienda. Informes Teléf.: 402423 y 281232. (20)

SE ALQUILA cafetería, zona Arenal. Tel. 237939. (10)

ARENAL. Alquilo piso nuevo esquina, primera línea, 3 habitaciones dobles, equipado, por temporada. Tel.: 265496. (16)

TERRENO se alquilan apartamentos de 1 y 2 habitaciones. Teléfono: 288412 de 11 a 1 y 4 a 7. (19)

APARTAMENTOS y estudios alquilo Can Pastilla. Teléfono 251858-464378. Llamar de 1 a 3 y de 5 a 9 h. (10)

SE ALQUILA piso amueblado en el Arenal (zona Son Veri) por temporada Tel.: 279668. (14)

PARTICULAR alquila apartamento nuevo en el Terreno de 1 dormitorio doble sala comedor, cocina independiente, baño completo y terraza muy soleado. Precio 18.000 pts. Tel.: 292934. Llamar de 10 a 3 tarde o noche. (35)

SE ALQUILA piso para temporada. Arenal 266551. (10)

PAGUERA, alquilo chalet temporada, 3 dormitorios dobles, terrazas, magníficas vistas. Tel.: 686553. (12)

PASEO MARITIMO, alquilo apartamento 2 dormitorios. Tel.: 686553. (10)

CALA MILLOR, primera línea sobre playa, 2 habitaciones T.V. 6 camas, mayo a octubre. Informes Tel.: 285639. (17)

PZA. FLEMING se alquila piso amueblado, 3 dormitorios dobles, con teléfono. Informes 250390, mañanas y 211462 tardes. (17)

EN LA C/. SAN MIGUEL alquilo estudio. Informes Tel.: 401796 y 254058. (12)

BUSCO una casita con piscina o al lado del mar para seis meses o más. Tel.: 401689. (17)

ALQUILARIA peluquería señoras a ser posible zona Arenal. Tel. 299218, mañanas. (11)

CHALET - APARTAMENTO en Costa de la Calma, zona tranquila, preciosas vistas, capacidad siete personas. Meses: agosto y septiembre. Informes Tel. núm. 686610. (22)

ALQUILO apartamento amueblado Arenal, sala comedor, 2 habitaciones, baño, cocina, terraza, junio, septiembre, temporada 4 meses. Tel. 216703. (18)

ZONA Gral. Riera. Alquilo piso con muebles, 3 habitaciones, teléfono, baño, aseo. 18.000. Fincas MAS 216946. (16)

ALQUILO piso zona Correos, sin muebles, 3 dormitorios, baño, aseo, sala comedor, galería, 20 mil. Fincas MAS. 216946. (17)

ALQUILO apartamentos Arenal, por temporada verano. Fincas MAS. 216946. (17)

ALQUILO apartamentos, estudios Son Caliu. Temporada, 11 meses, temporada verano. Fincas MAS. 216946. (13)

SE ALQUILAN
—Locales comerciales de 351 y 233 m2. Informes calle Pascual Ribot, 6 (portería).
—Despachos de 88 m2. Informes calle Aragón, 132.
—Locales comerciales de 26, 44 y 80 m2. Informes calle Guillermo Costa, 2-A (portería).
—Pisos lujo sin muebles. Contrato indefinido. Informes Alejandro Rosselló, 40 (portería).

6 CHALETS

PARTICULAR vende chalet en Ses Mayoles. Informes: 225355-292749. (10)

SES ROTGETES, chalet a estrenar, 3 dormitorios, 2 baños, calefacción, jardín, esplendidas vistas panorámicas, 6.300.000. Facilidades. 210322. (17)

SE VENDE CHALET EN ZONA DE ILLETAS
TIENE CONCESION ZONA MARITIMO-TERRESTRE-PLAYA
INFORMES TELEFONO: 21.58.81

VENDO CHALET
A 11 KMS. PALMA (Ses Regetas de Canet) 3 dormitorios, 3 servicios, sala-comedor con chimenea, cocina, garaje, sol todo el día, inmejorable vista. 6 millones y medio. — Facilidades BENDITO. 46.11.11

BAHIA AZUL vendo chalet a estrenar, pintado cocina amueblada(construcción primeríssima clase, tres dormitorios, dos baños, garage muy grande, grandes terrazas, maravillosas vistas 7.000.000 pesetas. Teléfono 266384. (26)

LA CABANETA, chalet lujo amueblado, 4 dormitorios, 2 baños, aseo, chimenea, calefacción, garaje piscina solar 2.000 m2 210322. (18)

15 KMS. PALMA, chalet 2 dormitorios, amueblado, porche, agua, 2.000 m2., cercado. Tel.: 221459. (14)

VENDO chalet-apartamento C'an Pastilla 100 mts. playa; amueblado, y con menaje y electrodomésticos a estrenar; tres dormitorios dobles (posibilidad otro más), 2 baños jardín propio, garaje tres coches. Suelos cerámica, puertas madera noble. 6.500.000 ptas. (Contado 6.000.000). Informes: 292942. (40)

COLONIA SAN JORDI. Particular vende chalet junto al mar, vistas inmejorables, casa 300 m2. 6 habitaciones, 2 baños, 3 aseos, sala comedor, chimenea, garaje. Facilidades Tel.: 401144, mañanas. (28)

SE VENDE chalet en Sta. Ponsa cerca club náutico, 3 habitaciones, baño y aseo, salón con chimenea, terraza con barbacoa, garaje para 2 coches y buen jardín. Entrega de llave inmediata. Teléfono 681808 Sr. Hernández: 284605. (35)

FABULOSO chalet de lujo, vende particular, en El Dorado, 2 plantas, 4 dormitorios, 1 000 metros, jardín, piscina, garage, 2 baños, todo a estrenar, 7.800.000. Pago a convenir. Teléfono: 68 02 28. De 2 tarde a 12 noche. (35)

7 APARTAMENTOS

CALA BLAVA, vendo apartamentos directamente del constructor. Informes. Tel.: 296232 (10)

PORTALS-NOUS, junto al mar «primera línea», apartamentos y estudios se venden, razón portería panorama Playa 675891. (17)

CALA ESTANCIA, apartamento 1 dormitorio, baño, incluido mobiliario, terraza, cocina amueblada. 1.600.000. 210322. (13)

BELLAVISTA, apartamento lujo, 2 dormitorios dobles, terraza, garaje, 2.800.000, a convenir. 210322. (12)

EL ARENAL, apartamento 2 dormitorios, baño, gran terraza, vistas mar, incluido mobiliario 1 millón 950.000. 210322. (14)

OCASION, estudios sin muebles 450.000 contado, junto Cala Mayor. Tel.: 221459. (11)

VENDO apartamento en Cañamel, vista al mar, amueblado, cocina, sala comedor convertible en habitación, 1 habitación doble, 2 terrazas y baño completo. Sin gastos comunidad. 1.650.000. Tel.: particular 461689. De 8,30 a 13. 562157. (34)

CALA BLAVA, apartamento 2 dormitorios dobles, material primera calidad, mosaico cerámica, magnífica vista Precio: 2 millones 600.000 y 3.000.000 con jardín propio. Facilidades Tel.: 252699. (23)

BAHIA AZUL, vendo apartamento 3 dormitorios, terminado, soleado. 461887.

PARTICULAR vende apartamento en Paseo Marítimo Tel.: 217211. (10)

PARTICULAR vendo studio (nuevo) zona la Bonanova Tel.: 231440-231441. (10)

CALA ESTANCIA, apartamento-chalet, con gran jardín, cuatro dormitorios dos baños, comunidad reducida. 6.800.000. Tel.: 288558. (16)

PARTICULAR vende apartamento lujo la mejor finca de Mallorca, 2 dormitorios, cocinal, completa, nevera, menpansa, etc. Todo a estrenar. Teléf.: 680228 de 2 tarde a 12 noche: 3.500.000 pago a convenir. (35)

PARTICULAR vende solares y apartamentos en Bahía Azul y Bahía Grande de 2 y 3 habitaciones, precio interesante, con facilidades a convenir. Tel.: 204390. (24)

SEÑORITA busca apartamento o casita amueblado en la zona Arenal (final) durante 6 meses. Pueden llamar al número 266225. (19)

SANTA PONSA, vendo apartamento 2 habitaciones, primera línea. Precio 3.000.000. Teléf. 681621. (12)

SANTA PONSA, apartamento vista mar. Precio 1.350.000. Tel.: 681621. (10)

VENDO apartamento amueblado en Bahía Grande, 3 dormitorios, 2 baños, buena terraza. 3.500.000. ptas. 461887. (15)

VENDO apartamento en Playa de Palma, primera línea, buena vista. Teléfono 215841. (12)

PALMA NOVA. Vendo apartamento céntrico, 2 dormitorios, amuebado, gran terraza, estudios edificio con piscina, terraza vista mar, desde 900.000 ptas. Informes: Apartado Correos, 1309. (24)

CALLE San Miguel, vendo estudio, buenas vistas, sol. 1.600.000. Informes: Apartado Correos 1309. (13)

8 CASAS Y PISOS

CRRTA. VALLDEMOSA, bonito piso a estrenar, 4 habitaciones dobles, calefacción, aparcamiento incluido, precio 4.800 000 pts. Tel.: 215797 (17)

ARENAL, particular vendo piso 160 m2. aproximadamente 4 habit., baño y aseo, 4.500 000 a convenir. Tel. 263726. (16)

DIRECTAMENTE del constructor. En las Avenidas pisos y áticos de lujo, totalmente terminados de 3-4 y 5 dormitorios, 2 y 3 baños, materiales alta calidad, calefacción individual, garaje opcional a partir de 5 800.000. Informes: Teléfono 201111 (37)

VENDO piso de particular a particular en el centro de Palma. Para informes, en la calle Platero, núm. 2, primero. De 10 a 12. (24)

HEROES DE MANACOR, piso 3 dormitorios, 2 baños, vistas al mar, 2.950.000. Convenir. 210322. (14)

ARENAL, piso lujo estrenar, 4 dormitorios, 2 baños, 3.400.000. Entrada 1.000.000, resto 12 años. 210322. (15)

SON RAPIÑA, piso duplex 160 m2. 4 dormitorios, 2 baños, 2 terrazas, 3 millones. Entrada 1.000 000 25 000 mensuales. 210322. (18)

PLANTA baja C'an Pastilla 3 dormitorios, 2 baños, patio. 3.500.000, a convenir 210322. (13)

PLANTA baja Coll d'en Rebassa, 3 dormitorios, 2 baños, terraza, calefacción 2.950.000 a convenir. 210322. (15)

EL ARENAL, planta baja, 4 dormitorios dobles, techo libre 3.500.000. convenir. 210322. (11)

MOLINAR, piso 3 dormitorios, baño 1.900.000. convenir. 210322. (10)

EL ARENAL, piso 3 dormitorios, baño, 2 terrazas, amueblado. 2.950.000 a convenir 210322 (13)

C'AN PASTILLA, piso 3 dormitorios, 2 baños, terraza 3.150.000 a convenir. 210322. (12)

ZONA Reyes Católicos, planta baja con piso superior 350 m2., jardín 220 m2. 6.300.000. — 210322. (15)

EL ARENAL, piso 4 dormitorios, 2 baños, 2 terrazas, vistas mar, cocina, amueblada, calefacción. 4.500.000. a convenir. 210322. (18)

CALA ESTANCIA, piso lujo estrenar, primera línea, 4 dormitorios, 2 baños, garaje, gran terraza. 6.700.000, a convenir. 210322. (18)

ZONA Cine Chaplin, piso 4 dormitorios, cocina amueblada 2 600.000. Entrada 1.500.000, resto 30.000 mensuales. 216415. (15)

LUIS VIVES, piso a estrenar 5 dormitorios, 2 baños gran cocina, terraza, armarios, 4.200.000. Entrada 2.000.000, resto a convenir. 216415. (20)

ZONA principio General Riera, pisos 4 dormitorios, 1 baño, terraza, 2.900 000. Entrada 850.000 resto 35.000 mensuales. 216415 (16)

JUAN CRESPI, piso 4 dormitorios dobles, armarios empotrados. 3 baños, cocina amueblada, garaje opcional 4.000.000 Entrada 2.000.000, resto 10 años. 216415. (21)

ZONA Héroes de Manacor, piso a estrenar, 4 dormitorios. 2 baños, primera calidad. 3.600.000. Entrada 1 500.000 resto 30 000 mensuales. 216415. (20)

VENDO ático de cuatro habitaciones, tres baños, calefacción individual a gas, en zona El Terreno, vista a la bahía y al castillo 190 m2 más 83 de terrazas, parking opcional. Precio 7.100 000 ptas 252043. (34)

VENDO piso de cuatro dormitorios, dos baños, cocina totalmente amueblada. En zona Fortí, orientación sur etc... Precio con facilidades 4.100.000 ptas. 252043 (22)

M.C.D. 2022

anuncios económicos

8 CASAS Y PISOS

VENDO piso de tres dormitorios dobles. En zona Son Armadams. Consta de dos baños, cocina amueblada, calefacción individual a gas, teléfono, aparcamiento opcional etc. Precio con facilidades 5.500 000 ptas, 252043. (30)

VENDO piso de cinco habitaciones, baño y aseo, en zona principio General Riera, cocina amueblada, calefacción individual a gas, parket, moqueta, parking incluido 4.400.000 ptas. 252043. (26)

VENDO piso de cinco dormitorios, dos baños, un aseo. En zona Vía Sindical, nuevo a estrenar, armarios empotrados, cerámica, parking incluido. Precio 5.800 000 ptas, 252043. (25)

PARTICULAR compraría planta baja o solar 240 m2. Pago a convenir. Teléfono 292213 (13)

CALLE VICTOR PRADERA vendo pisos, 2, 3 y 4 dormitorios, baño y aseo. Facilidades a convenir. Telf. 224660 (18)

PARTICULAR vende piso barato, casco antiguo. Tel. 231012. (10)

PARTICULAR vende ático en C/. Aragón, 3 dormitorios, 4.000.000. Facilidades. Tel. 231012. (11)

VENDO piso zona Blanquerna, 3,100.000 Tel. 250841 (12)

VIVERO, sobre ático 3 dormitorios, baño, terraza. 2,600.000 entrada 600 000 resto 17.000 mensuales. Tel.: 221459 estrenar (16)

C/. SAN RAFAEL, piso 3 dormitorios, cuarto sin ascensor, 2.100 000 convenir. Tel.: 221459 (13)

ZONA PEDRO GARAU, Atico 4 dormitorios, baño, aseo 90 m2 terraza. 4,250.000 convenir Tel.: 221459 (15)

ZONA Eusebio Estada, vendo pisos 3 y 4 dormitorios sin ascensor, terminados 461887 (13)

UETAM, pisos 4 dormitorios desde 3 600 000 ptas 461887

VENDO pisos Paseo Marítimo y Blanquerna. Informes: Tel. 25 28 82. (10)

VENDO piso amueblado en calle Francisco Sancho núm 30 tres habitaciones, ascensor solo dos pisos por planta, muy soleado: 2.500.000 ptas. Teléfono 463385. (23)

OCASION: PARTICULAR vende quinto piso zona principio General Riera, en perfecto estado, vistas inmejorables, mucho sol, recien pintado de calidad. Consta: de 5 habitaciones dobles más una de servicio sencilla, 3 roperos empotrados, dos altillos trasteros grandes, 2 baños completos, 1 aseo, termo gas ciudad, gran sala comedor, preparado para colocar chimenea, con terraza, cocina completamente amueblada terraza interior con parte de coladuria, corriente 125 y 220 por todo carpintería aluminio corredera con cristales ahumados y varios extras, más ascensor y portería. PRECIO: 3.9999.000 pesetas. Entrada 1.500.000 a 2 millones de pesetas, resto a convenir. ABSTENERSE INMOBILIARIAS y CURIOSOS. Tel. 274819 (21)

PARTICULAR Ruben Darío, 4 dormitorios dobles, 1 servicio, 1 trastero, recibidor, sala - chimenea comedor, cocina amueblada, armarios, 2 baños, 1 aseo, mucho sol. Tel.: 293270. (24)

PLAZA TOROS, verdo 6.º piso, 3 habitaciones, baño, cocina, amueblada. Facilidades informes 299560. (13)

SE VENDE piso 3 habitaciones, salón comedor, cocina amueblada y cuarto de baño, Son Roca. 1.200,000 pts. Teléfono: 238371. (18)

VENDO piso-apartamento en Paseo Marítimo, edificio Torremar, 3 dormitorios, cocina, baño, sala comedor, terraza con inmejorables vistas a la bahía teléfono, piscina, suelos parket y cerámica, amueblado y decorado. 2,000 000 ptas, Teléf.: 680666. (34)

PARTICULAR vende piso zona Es Forti. 3 millones. Tel. 280470. (10)

PISOS cuatro dormitorios estrenar. Calle Nicolás de Pax, dos baños, terraza posterior 60 m2., bonitos acabados. Precio: Tres millones 500,000 ptas.; convenir. Calle Aragón frente Bar Güell 135 m2., cocina amueblada, 4,400,000 ptas. Entrada: 2,200,000; resto: cuatro años. Telf. 276577. Sólo tardes. (40)

PARTICULAR vende piso a estrenar zona Blanquerna 140 mts. Facilidades Informes: 254757. (12)

ZONA Blanquerna, vendo ático tres dormitorios, totalmente amueblado y enmoquetado, aire acondicionado, vista montañas Facilidades, teléfono y garaje disponible Tel: 279253 16,00 a 20,00 horas (25)

GRAN OCASION. Particular vende planta baja amueblada en zona Hiper. Precio: 1.500.000 Facilidades. Informes: Teléf.: 289012 de 9 a 1 y de 6'30 a 8. (25)

SE VENDE piso de 170 m., 4 dormitorios, baño aseo, galería y terraza C. Francisco Suau, 7. 288412 de 11 a 1 y de 4 a 7 (26)

OPORTUNIDAD. Por traslado a Península vendo piso, estilo francés, en centro de Palma, con facilidades. Llamar 7-9 noche al 217575. (21)

PARTICULAR vende fabuloso ático 241794 (10)

SON COTONER, pisos y áticos de 3 y 4 dormitorios desde 2.050.000 ptas. Contrato 850 000 ptas Llaves 350 000 pts y resto en 10 años. Locales desde 850 000 ptas Informes en la misma obra calle Legionario Aleixo núm. 31 Teléfono: 227473 (40)

PISO llaves en mano 2 dormitorios, precio 1.600 000 ptas Contrato 800.000 ptas resto en 10 años Calle Fco. Martí Mora. Informes Tel.: 227473 (23)

DIRECTAMENTE del constructor, vendo piso 3 habitaciones, baño y aseo. Gran cocina y gran terraza, Son Pats, Son Rapiña Supermercado Los Lagos. Tel.: 232490 (24)

EN SON RAPIÑA, cerca del C.I.D.E, se vende piso de 230 m2 y 40 m2. de terraza, 5 habitaciones con armarios empotrados, 3 baños completos despensa, amplio comedor y cocina, 2 galerías decoración madera. Suelo mármol y cerámica instalación teléfono, garaje. Informes teléfono 232490 horas oficina (46)

ZONA PEDRO GARAU
PISOS, ATICO Y APARCAMIENTOS DIRECTAMENTE DEL CONSTRUCTOR
Construcción de primera calidad — 4 dormitorios dobles — 2 baños completos — Cocina con office y despensa — Salón-Comedor — Pavimento cerámica — Madera norte — Carpintería aluminio bronce — Portero automático — Dos ascensores — Trastero — Entrega octubre 1980. — SITUACION: Calle Arzobispo Aspargo, 11 y 13. — INFORMES: Calle Real, 6, tercero. Construcciones Taboga. Tel. 211294

VENDO 1.er PISO
LUIS MARTI
INFORMES: 27 15 01
SEÑOR REYES

AVENIDAS. Vendo piso 4 dormitorios 140 m2. 4.500,000 ptas. 461887. (10)

SE VENDE planta baja. Tel.: 253765. (10)

VENDO piso 4 dormitorios, 2 baños, calefacción, soleados, opción aparcamiento, zona puente tren, 461887. (14)

PARTICULAR Héroes de Manacor, piso 3 habitaciones, baño y aseo, vista al mar, mucho sol, 3,200,000. 222157. (16)

RAFAL, ático a estrenar, 3 dormitorios, 1 baño, amplia cocina, salón comedor, terraza de 40 m2, buena orientación y vistas. 700.000 entrada, resto 14 años. Teléfono 256547. (27)

PARTICULAR vende dos pisos c/. Ricardo Ortega. 2.000.000 ptas. cada uno. Tel. 271583. (12)

VENDO piso antiguo en calle San Miguel, al mejor postor. Informes: Teléfono 212088, tardes 18 a 20 (17)

VENDO piso primero. Entrada carretera Valldemosa. Tres dormitorios, baño, aseo, terraza. Teléfono 222313, mañanas. (14)

VENDO ático en calle Aragón, tres dormitorios magnífica vista, Teléfono: 215841. (11)

VENDO edificio en Son Ferriol de dos plantas, con cuatro viviendas y tres locales. Telf. 215841. (16)

VENDO piso en calle Miguel Santandreu, dos dormitorios cerca Avenidas, Telf. 215841. (12)

VENDO casa en S'Arracó, tres dormitorios, baño completo, magnífica situación. Telf. 215841 (12)

9 TRASPASOS

SE TRASPASA, hamburguesería Roma Chips por no poder atender, zona Plaza Reina C. Mesquida, núm. 6. — Tardes de 4 a 9. (20)

SE TRASPASA local zona Vía Sindicato, Plaza Coll Tel., 210974. (10)

TRASPASO joyería. Para informes de 10 a 12 en la Calle Platero, núm. 2, primero. Palma. (17)

TRASPASO oficinas en El Arenal, apto para Agencia Viajes o boutique. Informes en la calle Platero, núm 2, primero De 10 a 12 (23)

RESTAURANTE pequeño, zona Paseo Mallorca, buen ambiente, pleno rendimiento, traspaso por no poder atender, ideal para matrimonio y profesional. Tel.: 292050 (20)

TRASPASO restaurante en zona plaza de España, 108 plazas oficiales, totalmente montado y en funcionamiento, local de 225 m2 cocina recién reformada, teléfono, etc 4.000.000 ptas., alquiler 15.000 pesetas. 252043 (30)

TRASPASO local zona La Soledad hace esquina, apto cualquier negocio. Informes San Rafael 11 Bl. (15)

SE TRASPASA modisteria por no poder atender, buen precio. Informes, 211613, horas comercio. (13)

TRASPASO bar-restaurante. En zona Jaime III, 250 m2., consta de tres plantas, aseos, cocina totalmente equipada modernamente, capacidad para cien personas. 3.300.000 ptas., alquiler 25.000 ptas. 252043. (28)

TRASPASO hostal en San Agustín, situación inmejorable, buena orientación, 40 plazas oficiales, solar de 1.000 m2, jardín y edificaciones varias, totalmente amueblado. 3.000.000 ptas., alquiler 8.850 pesetas. 252043. (28)

ARENAL traspaso bar restaurante por no poder atender. Tel. 261016. (10)

TRASPASO Barra Americana. Pleno rendimiento. Informes, Club Náutico Arenal. Tel 263027. (12)

TRASPASO bar - restaurante; primera línea. Plaza Gomila. Alquiler bajo. Tel. 237817. (11)

TRASPASO tiendas en Paseo Marítimo y Joia Mayor, primera línea. Informes señor Llull C. Arabí, núm. 6, 2.º piso, 6.ª puerta, horas de oficina. (24)

SE TRASPASA tienda comestibles con vivienda. 450.000 pesetas. Teléfono: 270097. (10)

POR NO PODER atender se traspasa Bar en El Arenal. Tel.: 262025. (12)

TRASPASO en Calle Sindicato local completamente decorado. Varios negocios, primer piso. Tel. 295712. (13)

LICORERIA en marcha se traspasa por no poder atender, única y mejor situación centro turístico cerca Palma, 500,000 pts, más existencias. Tels.: 237083-216478. (22)

MERCADO Santa Catalina, Puesto carnecería. Tel.: 613438, de 15 a 16 y 21 a 23 Sin alquiler. (17)

POR NO PODER atender, traspaso bar y tienda con vivienda en Son Baña. Precio económico. Alquiler bajo Calle Cardenal Rossell 393 (21)

BAR URGE: Vender, traspasar alquilar (No puedo atenderlo) Aceptaría socio para ampliarlo (music-bar). Calle Caro 56 Bar (18)

POR AUSENTARME, traspaso peluquería Sras., completamente equipada. Tel.: 293698. (10)

SE TRASPASA local en Puerto Andraitx. Informes Tel.: 671737, tardes. (10)

TRASPASO droguería perfumería por no poder atender Tel.: 287630.

SE TRASPASA negocio para bar o comidas, centro de Palma. Tel. 284513. (12)

OCASION: Se traspasa tienda recién montada con teléfono de 100 m2 por no poder atender Zona Aragón. Tel. 463615. 463035. (20)

TRASPASO restaurante económico. Buena clientela. Interesado dirigirse, calle Carmen num. 19. Restaurante Victoria. (13)

FISH CHIPS Hamburguesería, se vende, alquila o traspaso, en centro Magaluf. Informes: Sra. Marion. Tel. 680764, de 10 a 17 horas. (21)

PAGUERA. Se traspasa tienda con o sin género Local de 60 m2., con sótano y terraza de 16 m2 Alquiler bajo. Tel. 686071 tardes de 4 a 8. C/. Gaviotas núm. 8. (32)

PARTICULAR, traspaso tienda de comestibles con buena clientela por no poder atender. Zona Rafal. Teléfono 276469. (16)

PELUQUERIA pleno rendimiento en C'an Pastilla, completamente equipada 350,000 a convenir. Tel.: 210322. (13)

TRASPASO Bar 850.000. Tel. 284109, de 8 a 11. (10)

GRAN OCASION, Propietario, traspasa local por no poder atender, negocio relacionado con muebles, de compra y venta, O llevar el negocio a medias, dispongo de camión y furgoneta, sin personal. También tengo viviendas encima negocio. Calle Tomás Forteza, 57 bajos. Tel.: 464853 y particular 227801, a partir 8 noche. (48)

TRASPASO pastelería en zona Santa Payesa, alquiler 7.500. Informes Pedro Martel, 14. (12)

TRASPASO 2 locales con teléfono, luz, 125 y 220 semi decorados, 1 tiene 2 despachos. Informes Pedro Martel, 14. (19)

TRASPASO bar Tagore, calle del Carmen 4, travesía Vía Roma, económico Desde las 7 tarde. (14)

EN CALA MAYOR, traspaso negocio de 70 metros, o cambiaré con rústica con caseta. Informes teléfonos 401796 y 254058. (19)

TRASPASO bar (verdería, cambiaría por piso), con otro cerca para churros, pollos al ast, etcétera. 237829. (16)

SE TRASPASA
discoteca en zona Terreno. Informes, Tel. 675035.

OPORTUNIDAD
POR AUSENTARME, traspaso BAR-VIVIENDA, cerca del Borne. Mucha clientela. Precio módico al contado y a convenir. Informes mismo bar. Calle Paz, 16.

OPORTUNIDAD
POR ENFERMEDAD TRASPASO DISCOTECA MAGALLUF EN PLENO FUNCIONAMIENTO
1.500.000 + 500.000 DEPOSITO
TELEFONO: 67.01.55

bolsa del motor

10 MOTOCICLETAS

MOREY automoviles

BMW-600-Ducati 750, Benelli 500 LS. Laverda Cota-74, Enduro, etc. Cambio y Facilidades. (15)

GARAU automóviles Tel 292749. Ducati 350 vendo PM-M (10)

VENDO motos Bultacos Alpina 360 cc. Frontera 250 cc. Cherpa 74 cc Tiron 100 cc. Talla 101 y 102 y Derbi 49. Mobilette. Informes San Rafael 11 Bl. (27)

VENDO KAWASAKI 400 en perfecto estado. MOTO'S calle Mariano Aguiló, 28. (11)

SALOM Y DEL BARRIO, Concesionarios de Sanglas, BMW, Laverda, Benelli, Kawasaki, Triumph. Facilidades hasta 24 meses. Calle Tomás Forteza 24. Tel.: 462686. (22)

VENDO moto Guzzi Lemans muchos extras como nueva 550,000 ptas, contado o 6 meses. Tel.: 686336, horas oficina. (18)

VENDO Sanglas-400 eléctrica buen estado. 100 mil contado. Tel. 685298. horas 18 a 22. Particular (15)

VENDO Bultaco Frontera 370 c.c. G.M. Informes teléfono 273994. (10)

VENDO Vespa 160 electrónica trato directo, verla calle Joan Miró núm. 9. (11)

SE VENDE Vespa 75, matrícula PM-H. 37.000 pts. Tel.: 230662. (11)

OCASION vendo Vespa 150 X20, Minicross Super, no Mobylette, Derbi Puig x 20 Minicros Super, Bultaco Frontera 370, MK2. Vespa 250 Junior y Lobito, 74 Montesa Enduro 250, Blanquerna, 38. (29)

VENDO B.M.W. 250, PM-D 68.000 pts. Tel.: 270145, horas oficina. (13)

SE VENDE moto Ducati 250 cc. Particular Tel.: 276333. Llamar de 8 a 9 tarde. (16)

DUCATI-750-GT, semi nueva interesados llamar de 14 a 15 horas. Tel.: 266834. (13)

VENDO Derbi Diablo, perfecto estado. Vespa 160 cc buen precio. Teléfono 681121. (12)

VENDO Cota-74 PM-I. 265854. Preguntar por Pedro. (10)

11 AUTOMOVILES

PARTICULAR vende Citroen GS Palace, perfecto estado. Tel.: 253333. (10)

SEAT 124. Muy cuidado, gasolina normal Llamar Tel.: 242094 (taller) Facilidades. (11)

GARAU AUTOMOVILES SEAT VENDEDOR AUTORIZADO

NUEVOS. Venta todos modelos SEAT Usados Gran surtido todas marcas Revisados y garantizados Facilidades 4 años. Cerrado domingos Eusebio Estada 46. (21)

AUTOMOVILES 500 MILLAS

BARATISIMOS 850, 850 Coupe, 600 1430 y 124 Renault 5 R-6 ocasión a precio de coste Minis 500 MILLAS Héroes de Manacor 43 Tel 464883 y Aragó 178. Tel. 241185 (30)

AUTOMOVILES 500 MILLAS

VENDE sin entrada 4 años facilidades garantizados. 500 MILLAS, Héroes de Manacor, 43 Tel. 464883 y Aragón 178 Tel 241185 (20)

AUTOMOVILES 500 MILLAS

DIESEL gran surtido: 124 PM-L Sava Pegasín a estrenar, 1 año garantía, Varios (13)

132 - 1800 PM-G, motor Perkins a estrenar, 1 año garantía y 1500 Mercedes (13)

500 MILLAS, Héroes de Manacor 43, Tel. 464883 y Aragón, 178. Teléfono: 241185. (13)

SIMCA 1200 gran surtido todos los precios Chrysler 150 GT. PM-K. Simca 1200 butano autorizado. Ocasión: varios GLE 500 MILLAS, Héroes de Manacor, 43. Tel. 464883 y Aragón, 178 Teléfono: 241185 (32)

RENAULT. 4 TL. PM-I varios R.5 GTL y normales, R.4-L PM-M, solo estrenado. R.12 S y N familiar. Varios más económicos R.4 L, N y Furgoneta 500 MILLAS Héroes de Manacor, 43 Teléfono 464883 y Aragón, 178, Telf. 241185. (40)

FORD Fiesta: Lujo y A. PM-L y PM-K gran surtido todos los colores 500 MILLAS Héroes de Manacor 43 Tel. 464883 y Aragón 178 Tel. 241185. (23)

AUTOMOVILES 500 MILLAS

MERCEDES 450 SEL año 75, todos los extras, único en Mallorca. (11)

MERCEDES 280 SE año 76 blanco, aire acondicionado, automático, llantas y más extras. (13)

MERCEDES 350 SL dos capotas) metalizado año 76 precioso, extras. (10)

PORSCHE 911 S año 73 llantas y extras precio ocasión. (10)

SEAT: 127 PM-L varios, 133 L N PM-J varios, 124 1430 PMJ y PM-L, todos los colores Sport 1800 1600 131 1600 y 1430 PM-H 1430-1600 F.U PM-F 600-E varios novísimos 500 MILLAS, Héroes de Manacor 43, Telf. 464883 y Aragón, 178 Tel 241185 (45)

CITROEN CX Palas 3 años, precio muy interesante. Varios GS Club Dyane 6 varios. Furgoneta Citroen PM-C. Mehari económica 500 MILLAS, Héroes de Manacor 43, Tel. 464883 y Aragon, 178 Tel 241185 (32)

SE COMPRAN coches accidentados se vende recambio usado toda clase de coches Calle Archiduque Luis Salvador s/n Frente Bar Luis Teléf.: 293506 (22)

VENDO recambios usados toda clase de automóviles Archiduque Luis Salvador 120 Tel. 290897. (13)

COMPRO toda clase coches usados y accidentados, Tel.: 290897 (10)

Motocicletas BMW
Concesionario oficial para Mallorca
Salom y Del Barrio
Y también... SANGLAS, BENELLI, MORINI, LAVERDA, TRIUMPH
Tomás Forteza, 24 · Tel. 46 26 86 · Palma

M.C.D. 2022

anuncios económicos

11 AUTOMOVILES

HIPERAUTO
Ftc. Sanchez Bilbao, 16
G. Ricardo Ortega, 18

HIPERAUTO. Alpine PM-G y Seat 131 aire acondicionado. (10)

HIPERAUTO. Furgoneta Citroen MG descapotable, Spider rojo, Renault 5 GTL. (10)

133 ESPECIAL, rojo. Fuera serie. Tel.: 411101 Daria alguna facilidad (10)

1.430 con motor 1.600 nuevo, de particular, extras, precio 175.000 pts informes al 274505. festivos 284003. (16)

AUTOMOVILES AVENIDA

SEAT 132 Restiling, 131-600, 131-1430 124 Sport 1800 y 1600 varios 1430 124 varios buen precio 127 4 y 5 puertas 133 varios 600 baratísimos RENAULT: R-12 Super y TL muy nuevo R-5 TL y GTL, R-6 varios R4L baratísimo CITROEN GS Palas GS Club y GS Break SIMCA 1200 TI 1200 GLS Simca 1.000 baratísimo SIMCA CHRYSLER 150 GT impecable
Av General Primo de Rivera, 22 (frente gasolinera Avenidas). (77)

AUTOMOVILES AVENIDA

MERCEDES 300-D año 80 15.000 Kms impecable, varios extras. (10)
MERCEDES 220 muy nuevo y buen precio. (10)
BMW 3. OCS-I impecable todos los extras de BMW (10)
MASERATI MERAK fabuloso muchos extras (10)
CITROEN MASERATI SM. impecable, todos los extras (10)
FIAT X19 muy nuevo varios extras. (10)
LOTUS MALLORCA fabuloso motor 2.000, pintura especial (10)
FORD MUSTANG precio ocasión (10)
Avda Gral Primo de Rivera 22. (Frente gasolinera Avenidas) (10)
PARTICULAR vende furgoneta Dian-6 seminuevo 3.000 km PM-3383-M Precio a convenir T 672025. (16)

FURGONETA Citroen AK 400 vende particular, perfecto estado, PM-G Ver la Antillón 8 Taller (12)

COMPRO toda clase de coches para desguace. Recogida domicilio Teléfono: 223561-63 (11)

Mercedes 230-6
Año 76 impecable
Tel 613255

COMPRO
al contado coches usados, matrículas altas. C/. Guillermo Massot 43 - Telf. 290760.

PARTICULAR VENDE 1.430
A toda prueba, aire acondicionado y otros extras. 150.000 ptas. Tel. 237536.

AUTOMOVILES COLL
VEHICULOS DE OCASION
Arturo Rizzi, 12
P. Alcántara Peña, 12

Chrysler 180 Diesel	PM-K
1.200 TI Famil.	PM-I
Dodge 3.700	PM-A
1.200 SL	PM-H
1.200 GLS	PM-J
1.000	PM-C
R-12 S	PM-I
R 6	PM-D
R	PM-146
Citroen GS	PM-G
Citroen C-8	PM-B
Seat 124 Sport 1800	PM-G
Seat 127 3 y 4 p.	PM-F
Seat 1.430 diesel	PM-E

CONCESIONARIO DE TALBOT

CENTRO AUTO

COCHES

R-12 S	PM-H
R-7 TL	PM-H
R-6 TL	PM-H
R-5 TL	PM-G
128-1430	PM-K
131-1430	M-I
1430 Diese	PM-C
124 F Diesel	PM-A
127 4 puertas	PM-H
127 3 puertas	PM-G
Seat 133	PM-F
850 4 puertas	PM-A
Simca 1 200 LS	PM-J
Citroen GS	PM-G
Mini 850 I	PM-D

Palma Fco. Sancho 26
Inca Gral Goded 38

FIAT 130
aire acondicionado AFOSA C/ Aragón, 138 Tel.: 278246.

R-12 S
PM-G AFOSA C/. Aragón 138 Teléf.: 278246.

SEAT 131
Supermirafiori PM-M. AFOSA C/ Aragón, 138. Tel.: 278246.

SIMCA 1.200 LS PM-I vendo por 225.000 pts. Teléfono 290760. (10)

CONCESIONARIO PARA BALEARES DE BMW Y PORSCHE
REX MOTORS, S.A.
Vea en nuestra exposición: **COCHES DE LA SERIE BMW**
BMW 300, 500, 600, 700 y PORSCHE
Y LAS MAGNIFICAS MOTOCICLETAS BMW
BMW R-45, R-65, R-80/7, R-100/T, R-100/RT y la SUPER R-100/RS
BMW
Avenida Gabriel Alomar y Villalonga, 17 - (Antes Gral. Primo de Rivera) Telf. 46.31.66

VENDADERAS gangas R-5 PM-I sólo 295.000 ptas.; Seat 131 PM-H sólo 305 mil pts.; 124 PM letras varias, 1.430 PM-B 128 Sport PM-J; 124 Sport 1.800, 2 Hp. C-8 88.000 pts.; Simca 1.200 letra G sólo 215.000 pts.; Mini 850 letra A 600 E, Simcas 1.000 repasados. Cambios y facilidades. EXPOAUTO Archiduque Luis Salvador, 30 (54)

LANCIA BETA 1.800 4 puertas PM-G impecable, traspasado a comprador, sólo 650.000 pts. Iso Rivolta Fidia buen precio EXPOAUTO. Archiduque Luis Salvador 30 (23)

OFERTA única, Seat 600 E PM-B 90.000 ptas Seat 600 D PM 11.000, 850 PM-A 90.000 pts. 600 D varios motor arreglado, Citroen 2 Hp., C-8 88.000 pts. Austin Victoria impecable 85.000 ptas., Break 75.000 pts., Mini letra A 78.000 pts., Simcas repasados totalmente Cambios y facilidades. AUTOJANER Honderos, 19 (50)

DE PARTICULAR, Seat 600-D, buen estado. PM 116.000. Teléfs.: 251002 - 237569. (12)

PARTICULAR vendo 127 PM-H cassette extras, como nuevo, 40.000 kms 250.000 pts Teléfono: 246348 (14)

PARTICULAR vende R-12 S PM 0805-C. Buen estado. Telf 287551. (10)

VENDO R-12 Super letra F Buen estado con 50 mil kms De particular a particular Precio 300 mil ptas con el seguro incluido Tel. 461689 (31)

AUTOS BEVERLY: 127 PM-H 133 PM-I Seat 1 430 muy barato Simca 1 200 familiar PM-G Renault 12 familiar PM-G Renault 5 PM-F Chrysler 150 PM-K Renault 18 PM-K Citroen GS Palas PM-K Guzzi 1 000 SP PM-N Benelli 500 Guzzi 350 Sangias 400 Kawa y varios velomotores Todo garantizado y con facilidades Autos BEVERLY Capitan Salom, 23 Telf 299889 (58)

PARTICULAR compro Simca 1 200 R-6 ó 4-L no importa estado de plancha Telf 256820 (14)

DE PARTICULAR a particular vendo 600-E perfecto estado Tardes Teléfono 215135 (11)

PARTICULAR vende Seat 133, PM-H. 150.000 pts. Informes Tel. 217538 (10)

FURGONETA Mercedes N. 1.000, PM-H, pocos Km. 500 MILLAS, Héroes de Manacor, 43. Tel. 464883 y Aragón, 178. Tel. 241185. (19)

PARTICULAR vendo 1.450 matrícula D, buen estado. 221027. (10)

URGE vender 127 PM-F, 180.000 ptas. contado, 292884, noches. (10)

PARTICULAR vende 1.600 Sport con llantas especiales. 231012. (10)

AUTOS DESTELLO: compra venta y cambio de coches usados y nuevos. General Riera 22 Teléfono 250929 (16)

garage LA ISLA

GARAJE LA ISLA. Compra venta de automóviles usados y antiguos Calle Aragón 67. (13)

VENDO Seat 600-D en buen estado. Tel.: 283589. (10)

PARTICULAR vendo 127 4 puertas PM-0152-F. Tel.: 464389 de 13 h a 17 h. (16)

RECAMBIOS ocasión, todas marcas, se compran coches accidentados y desguace Pasaje Can Curt, 19 B. Tel.: 278423. (17)

600 E particular PM-D, perfecto estado, Teléfono 278423 Pasaje Can Curt 19 B (13)

MINI 1000 E, particular, sola mano PM 142 mil. Telf.: 278423 Pasaje Can Curt 19 B. (16)

PARTICULAR vende Renault 4, buen estado, llamar 202938, horas comida o noche. (12)

VENDO Seat 850 N PM. Buen estado. Teléfono 237569. (10)

PARTICULAR Citroen 2 CV PM-I nuevo, calle Son Alegre, 35 Pla de Na Tesa. (14)

PARTICULAR, vendo FU-1800 PM-F con extras. Tel. 243542, horas de comida. (13)

VENDO 600-D 40.000 pts. al contado, llamar Tel.: 239470. (10)

PARTICULAR vende furgoneta Renault 4 L. Tel.: 295712. (10)

COMPRARIA Land Rover corto Tel.: (27-50-62). (10)

PARTICULAR vendo Seat 850 especial en buen estado. Telf. 271600. Horas oficina. (12)

OCASION, particular vende Seat 127 preparación Abarth. 295.000 pts. Teléfono 290531 (11)

PARTICULAR vende Ebro Siata. Solo estrenada. 6.000 km. Tel. 290531 (10)

PARTICULAR vende Citroen Break perfecto estado. Precio: 85.000. Tl, 213527 (10)

PARTICULAR, vendo Seat 850 especial, buen estado Tel.: 271600, horas oficina. (12)

VENDO Austin Victoria 1.300 PM-D, seguro por un año, algunos extras. Facilidades Tel.: 254087. (15)

MOREY automoviles Capitan Vila 38

GARANTIZADOS y revisados totalmente. Más de 10 años a su servicio. Facilidades hasta 3 años. Sin entrada. Cambios, nuevos y motos. Abierto sábado mañana. (24)

RENAULT-5 GTL. Techo corredizo. Cristales automáticos. Impecables. R-5 TL. R-12 S y TS. R-12 N, PM-E. Precio interesante. (20)

CITROEN Mehari, PM-J. Perfectas condiciones. Venga con su mecánico. (10)

FIESTA 1.300 S. Aire acondicionado. Techo solar. Fiesta lujo. Particular. (10)

RENAULT-6, PM-D. Revisado cuidadosamente. R-8 motor nuevo. R-4. Recién repasados Económico. (11)

DIESEL 1.500 Bifaro. Particulares. y 124 Perkins (10)

PEGASIN Seat 1.430. Particular. Siempre motor seminuevo. (10)

FU 1.430-1.600 Garantía, motor seminuevo. (10)

124-1.430 Especial, PM-H. Particular. Muy nuevo. (10)

RENAULT-18 PM-M. Solo estrenado. Radio cassette. Otra ocasión de MOREY. (10)

CX 2.400 dorado. Muy nuevo. Prestigio y garantía. GS Palas y Club. Dyane-6 (13)

TALBOT 150 GLS. PM-K. Simca 1.200 especial. Varios Simca 1.000 baratos. (11)

SPORT 1.600 revisado. Motor nuevo. Amarillo, precioso. Pregunte a nuestros clientes (11)

127 PM-H increiblemente nuevo. Seat 133 gasol. normal Garantizados. Sin competencia. Somos pioneros en el ramo. (16)

SEAT 600 E y 600 D. Seat 850 Varios precios y condiciones. Mini 1.000 PM-B 1.275 y 850 desde 49.000 ptas. (21)

MOREY automoviles

PARTICULAR 124 magnífico estado 150.000, ver de 10-12 y de 6-9. Calle Caro 56 A tercero A. (19)

DE PARTICULAR a particular. Vendo 600 E en perfecto estado. Calle Teniente Torres 14 segundo C. Tel.: 287656. (18)

VENDO Seat 600 79812, Cala Serena, 2. Son Cladera. Francisco Jaime. Tel.: 413238. (18)

OCASION. Por cambio vendo Peugeot 504, con 15.000 km. Tel. 254285. (11)

SEAT 132-1800 impecable. Tel. 255604. (10)

PARTICULAR: Vendo 850 especial PM-A, muy buen estado. Tl. 236517. (10)

ESTRANJERA vende Mini 850 PM-C, muy bien, radio cassette, 95.000 pts. c/. Fco. Manuel de los Herreros, 4-B. (20)

SE VENDE furgoneta Citroen 2 cv., matrícula M-1.332-K. Para verla en Compañía Telefónica, c/. Poima, s/n. Polígono la Paz. Ofertas dirigidas por escrito al Jefe Regional, Compañía Telefónica, c/. Almirante Gravina, 3 antes del día 30-5-80. (39)

VENDO Citroen Mehari PM-H, buen estado. Pesetas 180.000. Teléfono 263529. 14 a 16 horas. (15)

600-D PM 108.000, 57.000 ptas. contado. Teléfono 272943. (10)

127 PM-I lujo. Facilidades. Telf. 272943. (10)

PARTICULAR. Supermirafiori PM-N. Admito cambio. Facilidades. Teléfono 272943. (10)

PARTICULAR vende Alpine 1.300 y Ford Fiesta impecable. Tel. 278603. (10)

PARTICULAR vende Seat 127 PM-H, 46.000 km. Informes Tel. 221913. (10)

POR VIAJE. Ocasión vendo coche y furgoneta Citroen, c/. Lago Leman, 1 bajos, Son Roapina. Tel. 232490. (17)

AB AUTOS BEVERLEY
C/. Capitán Salom, 23 Telf.: 29.98.89

ALFA-ROMEO, entrega inmediata, véalos en exposición

★ Alfa Sud. 1.500	767.000'—	+ I. L. y Transp.
★ Alfa Sud Sprint veloce 1.500	969.000'—	+ I. L. y Transp.
★ Alfa Giulietta, 1.800	1.015.000'—	+ I. L. y Transp.
★ Alfetta 2.000	1.095.000'—	+ I. L. y Transp.
★ Alfetta GTV 2.000	1.170.000'—	+ I. L. y Transp.
★ Alfa 6 2.500	1.850.000'—	+ I. L. y Transp.

- Además ofrecemos entrega inmediata de cualquier coche de importación.
- **Facilidades a convenir.**
- Admitimos su coche usado, valoramos al máximo.
- **Antes de decidirse, visítenos.**

GARAU AUTOMOVILES
SEAT VENDEDOR AUTORIZADO

NUEVOS. Venta todos modelos SEAT Usados Gran surtido todas marcas Revisados y garantizados Facilidades 4 años. Cerrado domingos Eusebio Estada 46 (21)

COMPRO coches accidentados pago contado Tel.: 278507 (10)

COMPRARIA coche accidentado 241794 (10)

VENDO Seat 132 como nuevo. Tel.: 275918. (10)

SE VENDE Seat 850 en buen estado. Teléfono: 27 10 41, horas trabajo. (11)

VENDO Mini 1275 GT, buen estado. Tel.: 273285 (10)

SE VENDE Chrysler 150 GT PM-K metalizado, impecable particular a particular. Admito cambio Tel. 675335 (16)

PARTICULAR vende R-8. PM-1943-E. T. 215386. Horas oficina. (11)

PARTICULAR vende Citroer GS Club. 1977, estado excelente. 61000 km., Telf.: 620062. (12)

PARTICULAR vendo Seat 600. Tel.: 201343 (10)

VENDO 600 E PM-C Perfecto estado. T. 284374 4 a 7. Tolo. (13)

VENDO Seat 850 Esp., recién pintado y repasado de motor, con casette, pts 65 000 contado Calle Sargento Llitra March, 20 primero B (22)

MORRIS MG-1 100, vendo particular, único dueño, buen estado; ruedas y bateria nuevas, radio, 58 000 pts. Tel. 271276. (18)

VENDO furgoneta Mercedes semi nueva SE-168149, Tel. 502474. (Inca) (10)

VENDO COCHE ANTIGUO
CITROEN STOMBERG, particular. Todas las piezas originales, un solo dueño y cuidado en extremo. — INFORMES: teléfono 29.81.76 de 14-15 y 21-23 horas.

MOSA
TALBOT VEHICULOS DE OCASION
Aragón, 191
Telf. 27 47 00-4
PALMA
GARANTIZADOS
MAXIMAS FACILIDADES

SABADO TARDE, ABIERTO

Chrysler 150-S	M-CG
Chrysler 2L-Aut.	PM-I
Simca 1.200 TI	PM-I
Simca 1.200 LS	PM-I
Simca 1.200 Break	PM-J
Renault 12 S	PM-G
Renault 7	PM-J

AUTOS SERPICO, S.A.
COMPRA — VENTA AUTOMOVILES

R-5, R-7
GS Break (familiar)
Ford Fiesta varios
GS Palas
Seat 127 varios
Seat 131 varios
R-12 STL y TL
Mercedes 220 Diesel
Seat 133 varios
124 sport 1.800
1.500 Diesel
1430 varios

FACILIDADES
Gral. Primo de Rivera, 17 - A. Tfno.: 46 26 38

PARTICULAR
COMPRO FURGONETA ISOTERMO EN BUEN ESTADO CARNET SEGUNDA. TELEFONO: 41.02.70

DE PARTICULAR
a particular vendo coche Renault-5, buen estado. Informes teléfono 274895. (Horas laborables)

AUTOCASION
LUCA DE TENA, 10 (junto Plaza Pedro Garau)

SI ES COMPRADOR DE COCHES SEMINUEVOS VISITENOS
- CHRYSLER 180 y 150 S automático, sólo estrenados. Impecables
- FORD FIESTAS normales lujo 1-1 y Primaveras
- RENAULT-4 TL, 7 TL, 12 TL, R-12 TS PM-1, R-8, PM-E y PM-1 RENAULT R-6 PM-A.
- SEATS 600 PM-C. Seat 133, 127, 1.430, 128, 850 4 puertas, 132 motor Mercedes, particular.
- SIMCAS 1.200 LS PM-H — CITROEN GS PM-J, 131 1.600 PM-1 — CHRYSLER 150 GT PM-K

FACILIDADES 36 MESES DIRECTAMENTE CON NOSOTROS

AUTOCASION 2
EUSEBIO ESTADA, 111 (Carretera Polígono)

M.C.D. 2022

anuncios económicos

SE RECIBEN EN AGENCIAS DE PUBLICIDAD Y EN NUESTRAS OFICINAS: Pº MALLORCA, 9
CONSULTENOS: TEL. 23 11 77

DOMINGOS Y MARTES: 6 PTAS, PALABRA. MIERCOLES A SABADO: 5 PTAS, PALABRA. (MINIMO 10 PALABRAS)

bolsa del trabajo

IMPORTANTE

LAS EMPRESAS están obligadas a solicitar de las Oficinas de Colocación los trabajadores que necesiten los que a su vez tendrán la obligación de inscribirse como parados cuando hayan de solicitar tal ocupación (Art. 3 Ley de 10-2-1943). Las infracciones serán castigadas con multas de 1.000 ptas. PARA LA PUBLICACION DE ANUNCIOS LABORALES ES INDISPENSABLE EL VISADO DE LA OFICINA DE COLOCACION.

13 DESEAN TRABAJO

TECNICO en turismo titulado con idiomas, para trabajos de responsabilidad. T. 600794 (Magdalena). (13)

SE OFRECE administrativo conocimientos contabilidad, trabajos generaleh de oficina. Tel. 221364. (11)

SE OFRECE fontanero-electricista para hoteles. Tl.: 402094. Ref. S-2678. (10)

JOVEN mallorquín 30 años se ofrece hablando correctamente francés, alemán, inglés, para hostelería. Tel.: 240617. (15)

14 OFRECEN TRABAJO

MODAS

EULALIA. Moda femenina, confecciones prendas de señora. Admite telas y arreglos. Huertos, 1-B. Tel.: 211613. (14)

CLASES de corte, confección, sistema Martí, horario convenir. MODAS EULALIA. Tel.: 211613. (12)

PELUQUERIA

PELUQUERIA FRANCISCO. Paseo Mallorca, 14, precisa ayudante peluquero señoras o ayudanta peluquera. Imprescindible sepa secador de mano. (17)

NECESITO de urgencia oficiales primera categoría y ayudante adelantada. Alexandre de París, Jaime III núm. 2. Tel. 211835 B-7405. (20)

PRECISAMOS oficiala primera, peluquería señoras Paguera. Tel.: 686957. B1-3703. (16)

LAS FAMOSAS BOLITAS

y adornos para trenzas los hallará también en DIPELBA, bién en DIPGLBA, quero. Exposición y venta Calle Parelladas, núm. 8. Tel. 210494

SERVICIO DOMESTICO

NECESITAMOS matrimonios, camareras, doncellas, jornaleras, asistentas, señoritas niños Conseguimos mejores sueldos. General Mola 15 pral. (15)

SEÑORITAS para acompañantes particulares. Elevadas emisiones. Imprescindible, buena presencia. Tel.: 222745. Garantizamos discrección. (13)

SALON CAPRI, se precisan señoritas para masajes. Si no sabe se le enseñará. Francisco Sancho, 30, Pral. (16)

SE PRECISAN señoritas para masajes, si no sabe se le enseñará, calle Alférez Gralla Llodó, núm. 23, primero. (18)

SE PRECISA Dermatólogo por horas. Razón: calle Viñaza, 27, bajos. CENTRO ESTUDIOS BARCELONA. (14)

SE PRECISA señorita Estheticienne por horas. Razón: calle Viñaza, 27, bajos. CENTRO DE ESTUDIOS BARCELONA.

CARPINTERIA en plena expansión necesita oficiales primera, segunda y serrador. Sueldos interesantes según aptitudes Telf 255385 (16)

NECESITASE personal, ambos sexos, a comisión, buena presencia, que desee ganar un mínimo 3.000 pesetas diarias No son ventas. Telefonéese al 235745, para concertar entrevista. (25)

SEÑORA, SEÑORITA. ¿Necesita dinero extra en su hogar? Hágase Distribuidora de los famosos productos de belleza AVON. Escriba a apartado 14.875 de Madrid o llame al teléfono 296483 - 296487, de Palma. (31)

BOTONES 16 años, precisa empresa radicada en Palma, teléfono 237111-12, u Oficina de Empleo. Referencia B1-4325. (18)

SEÑORITAS para promociones deseen ganar 2.000 diarias. Informes C/. Capitán Castell, 24, almacén. Hoy de 6 a 8 tarde. (20)

¿TIENE UD. las tardes libres? Colabore en nuestras promociones y doble sus ingresos diarios. Informes hoy C/. Capitán Castell, 24, almacén de 6 a 8 tarde. (26)

AGENCIA INMOBILIARIA
precisa: vendedores comisiones elevadas. Teléf.: 461010.

IMPORTANTE EMPRESA
Precisa: PERSONAL FEMENINO mayores 21 años, con responsabilidad y capacidad de trabajo, incorporación inmediata previa selección. Para información, interesadas personarse en C/. Nuredunna (antes Arturo Rizzi), núm. 22, primero tercera, de 11 a 12 y de 6 a 8 horas.

CONTABLE, buscado en ocupación accesoria por particular para terminar contabilidad y trámites de sociedad anónima. Escribir con condiciones: Correos, apartado 158.

VENDEDORES
AMBOS SEXOS
Se precisan para la venta de este diario a comisión. Buenos ingresos, compatible con otro trabajo. INTERESADOS dirigirse a: Calle Beatriz de Pinos, 37, segundo, segunda. De 12 a 15 horas.

MECANICO
Se precisa en taller reparaciones motos.
— Imprescindible buenas referencias.
— Preferible experiencia Scooters.
— Servicio Militar cumplido.
— Sueldo según aptitudes.
Informes c/ Reina Mª Cristina, 2. Palma. (B1-3838)

SE PRECISA
PERSONA COCHE PROPIO para artículo fácil venta a comisión Interesados presentarse en calle Fray Luis Jaume, núm. 50, de 10 a 1 y de 4 a 6. Abstenerse sin conocimiento ventas. (B1-4961)

PRECISAMOS
Personas dedicadas a la enseñanza, que no tengan ocupación o dispongan de tiempo libre
Tenemos trabajo adecuado a su formación profesional. Pase a visitarnos, puede interesarle. Dirigirse a calle San Juan de la Salle, núm. 3, bajos. (Lado Colegio Luis Vives), de 10 a 13 y de 16'30 a 19'30 (B1-4947)

DISTRIBUCIONES
Precisa, debido a la gran aceptación de sus artículos, PROFESIONALES EN VENTAS, comisiones más incentivos. INTERESADOS con experiencia en ventas, concertar entrevista al teléfono: 21.04.94.

«Gane dinero con Empisal»
Tricotando, trabajo asegurado. Véanos en Ruiz de Alda, 2, esquina Avda. Argentina.

IMPORTANTE CADENA HOTELERA
PRECISA
— ANIMADORES
— MONITORES DE DEPORTES
— ANIMADORES INFANTILES
para BENIDORM y LA MANGA DEL MAR MENOR.
Imprescindible: INGLES, FRANCES y ALEMAN.
Contactar, Sr. Genovart de 10 a 13 horas. Teléfono: 29 89 66.

SE BUSCA CHICA
Buena presencia, para trabajo Relaciones Públicas. Razón: Calle Jaime Ferrer, núm 18. De 19 a 22 horas.

NECESITAMOS jóvenes ambos sexos para promoción. Elevadas comisiones. Informes secretaria K. Tel.: 201315. Referencia, 158. B1-4951. (16)

EMPRESA nacional, necesita personal ambos sexos, trabajo estable, ingresos garantizados, sin necesidad de vender. Presentarse tardes de 5 a 7 en C/. Bartolomé Torres, 33 bajos. (26)

REPRESENTANTE se precisa para la venta de artículos necesarios en oficinas, hoteles, restaurantes, etc., presentarse día 16 viernes de 9 a 11 h. mañana, atenderá Sr. Durán. Cañonero Dato 22-B (31)

SE NECESITA cocinero para cafeteria, Paseo Marítimo núm. 8. (10)

SE NECESITAN chicas para barra americana. Tel. 276492 de 12 a 18 horas. (15)

NECESITO Srtas. para barra americana, Bar Club El Porrón. Calle Tiziano núm. 30. Presentarse a partir de las 7 tarde.

RELACIONES públicas. Importante compañía precisa un inspector y tres vendedores, por ampliación Departamento Comercial. Grandes ingresos, trabajo totalmente programado. Dedicación total o parcial. Teléfono: 224384. (25)

LAMENTARSE no sirve de nada, actúe. Ud. puede triunfar a través de una actividad profesional importante y de gran futuro, cuya preparación para realizarla correrá totalmente a cargo de la empresa. Si es Ud. una señora o señorita con una edad comprendida entre los 20 y 45 años y cultura a nivel de bachiller. No deje de llamar al teléfono 239648 de 10,30 a 13 y de 16 a 19 preguntando por la Srta. Llovet. (75)

ASUNTO NUEVO (España). Gane en su casa 3.000 ptas. diarias. Apto. 1.300, Palma de Mallorca. (15)

SE NECESITAN señoritas barra americana, Bar Champany. Sueldo 1.200 Ptas. diarias. Informes: tel. 230594, y 227914. (Ref. 4250). (1)

SE NECESITAN 4 personas con carácter y don de gentes, imprescindible ser mayor de edad y dedicar como mínimo media jornada. Ingresos del orden de las 2.000 ptas. diarias en comisiones. Interesados presentarse hoy día 14, de 10 a 1 y de 4 a 7, en Vía Alemania, 15. Preguntar al conserje. (52)

MODISTA a domicilio necesito, llamar de 9 a 11. Tel.: 290120. (11)

SI DESEAS ganar buenas comisiones diarias, preténtate de 12 a 1 en Café Marina, Paseo Mallorca, 3. B1-4364. (19)

SE NECESITAN chicas para barra. Sueldo 1.200. Llamar a partir de las 19'30 h. Teléfono 227586 (Ref. 3270). (18)

JOVENES sin trabajo presentaros de 5 a 7 tarde en Ausias March 3 B cuarto segunda. B1-4364. (18)

SE NECESITAN camareras para barra americana. Tel. 289377. Ref. 4109. (10)

EMPRESA COMERCIAL
(ESPAÑOLA - ALEMANA)
En expansión, ubicada en Palma, con artículo nuevo y único en el ramo del turismo, sin competencia, precisa para la planificación y ejecución de la campaña de venta inmediata: «organización existente de ventas en el ramo», o personas dinámicas con referencias con facilidad de comunicación y experiencia en ventas, dotes de mando para organizar e impulsar propia organización con aprox. a vendedores que hablen idiomas.
OFRECEMOS:
— Trabajo durante todo el año
— Grandes posibilidades de expansión en el ramo nacional
— Buenos ingresos a base de comisión
— Compatible con otro trabajo
Llamar: 26 45 53 de 20 a 22 horas. B1 - 5021

SE NECESITAN SEÑORITAS PARA RELACIONES PUBLICAS EN DISCOTECA (RENDEZ VOUS)
de Cala Ratjada, excelentes condiciones. Para más información, llamar al teléfono: 56 30 79 de las 14 a 15 horas, o presentarse en la citada discoteca carretera de Caja Guya, frente al Hotel Lux.

VENDEDORES
PARA PRODUCTO DE TEMPORADA DEL SECTOR DEPORTES
— EXPERIENCIA EN VENTAS
— BUENA PRESENCIA
SE OFRECE:
— SUELDO MAS COMISION
— APOYO PUBLICITARIO DEL PRODUCTO
Informes en: NIMBUS PUBLICIDAD, S. A. Galerías Jaime III, 2 - 6º. C.
De 13 a 15 horas

otras secciones...

15 HOSPEDAJES

ALQUILO habitación Tel. 272563. (10)

16 ENSEÑANZAS

OPOSICIONES para auxiliares de la Administración General del Ayuntamiento de Algaida Alaró y Santanyí Abierta la presentación de instancias Preparación Tel.: 460902 462186. (23)

APRENDA un IDIOMA
EN 1, 2, 3, 4, 5 y 6 MESES
- Cursos en grupos e individuales.
- Alternos y diarios
- Ingles niños.
- Cursos de Catalán

Pza. Sta. Catalina Thomás, 20 Tel. 22 28 74
IDIOMAS MENTOR

MECANOGRAFIA y Taquigrafía Audiovisual, aprendá en solo 14 y 35 horas, respectivamente, sistemas garantizados CENTRO UNO Vía Portugal 1-A (Frente Instituto Ramón Llull) Tel. 224371 (25)

SEA ESTHETICIENN diplomada en CEM. El mejor Curso de Estética y Belleza. Autorizado por el Ministerio de E. y C. Matrícula abierta, plazas limitadas. Distintos horarios Infórmese llamando al núm. 460458 y 460462, CEM, Av. Alejandro Rosselló, 26-A. (39)

REPASOS y recuperaciones EGB y BUP ACADEMIA OLMOS. Calle OLMOS, 21, primero Teléfono: 210098. (13)

OPOSICIONES para el Instituto Nacional de Previsión y Son Dureta. Preparación Teléf.: 460902, 462186. (14)

M.C.D. 2022

anuncios económicos

SE RECIBEN EN AGENCIAS DE PUBLICIDAD Y EN NUESTRAS OFICINAS: Pº MALLORCA, 9
CONSULTENOS: TEL. 23 11 77

DOMINGOS Y MARTES: 6 PTAS, PALABRA. MIERCOLES A SABADO: 5 PTAS, PALABRA. (MINIMO 10 PALABRAS)

16 ENSEÑANZAS

OPOSICIONES para auxiliares de Administración Civil del Estado. Preparación. Tel.: 462186 - 460902 (12)

ACADEMIA MINERVA, mecanografía contabilidad, secretariado, banca, auxiliar administrativo, idiomas Plaza Madrid. (11)

INGLES. Academia necesita profesor. Tardes Tel.: 240261. (10)

FRANCES. Principiantes. Profesorado. Niños y adultos. ALIANZA FRANCESA. Tel.: 214101. (11)

FORMACION vendedores, idiomas por sugestión. Superación personal, etc. ISPI. Antonio Marqués Marqués, 21, entlo. 256519. Tardes. (16)

PROFESOR de francés diplomado en Francia. Clases particulares. Teléfono 237394 (10)

ELECTRONICA industrial, transistores, televisión blanco-negro y color. Prácticas de taller. Horarios flexibles. AFHA. Juan Bravo 23 Telf 281636 (Junto Pza. Progreso) (21)

INGLES-ALEMAN. Todos niveles individuales grupos reducidos. Enseñanza garantizada. Teléfono 296675. (11)

CURSOS inglés en Inglaterra verano 80, un mes 69 600 pts. (todo incluido), VIAJES BARCELO. Tel.: 460950. (16

CURSOS de Inglés, métodos audiovisuales. Todos niveles. Teléfono 204036. (10)

JULIO en Irlanda aprendiendo inglés. Teléfono 204036. (10)

SELECTIVIDAD. Profesora castellano da clases particulares. Tel.: 223191, mediodías. (10)

CAJAS DE AHORROS oposiciones, profesorado muy competente horarios de mañana y tarde. IESSA Centro de Estudios - Pablo Piferrer, 19. Teléfono 237330. (21)

PROFESOR particular da clases matemáticas, física, química. BUP. COU. Formación profesional. Tel. 253774. (13)

CLASES inglés, francés, alemán, árabe, ruso, sueco. Para auténticos interesados. Calle Font y Monteros 9. Segundo (16)

INGLES, clase individual 1.500 mensuales, profesor experiencia, lunes, miércoles, viernes 225982. (11)

INGLES. Si necesita mejorar muchísimo su inglés antes de julio, llame urgentemente a profesora particular, nativa, diplomada, la cual le ayudará a conseguirlo. Céntrico. Pamela Clark. Tl. 222427 (28)

17 MUSICA

GUITARRAS eléctricas, nuevos modelos Desde 14 000 pts. MUSICAL VIA ROMA. (10)

AMPLIFICADORES guitarra, equipos de voces Yamaha. Desde 38.000 pts. MUSICAL VIA ROMA (12)

BATERIAS nuevos modelos. Desde 45.000 pts. MUSICAL VIA ROMA. (10)

SINTETIZADORES Yamaha Roland, Hamond, Elka. Desde 49.000 pts. (10)

PIANOS, afinación, reparación (L. Aparicio) profesional técnico cualificado Tel.: 231153 (10)

SE OFRECE bajo doblando saxo. Trabajo hotel. Telf. 293348. (10)

URGE organista para grupo musical con trabajo. Interesados llamar de 16 a 18 horas. Teléfono: 251824. (16)

SAXOFONISTA, doblando flauta, clarinete, se ofrece. Tel.: 233285. (10)

18 RADIO Y TV

TELESTAR, reparaciones televisión a domicilio. Servicio económico y rápido. Padre Molina, 28. Tel.: 296670 Sábados abierto. (16)

TECNICO TELEVISION blanco y negro, color. Reparación. Puesta a punto. Nacionales. Importación. Tel 211273-290497 (14)

SONO TELE, servicio autorizado de Intergrundig. Reparación televisores antenas todas marcas. Tel.: 297758. (13)

FERBAS. Reparaciones televisión y antenas Servicio a domicilio rápido y económico Teléf. 285284

REPARACIONES R Televisión Antenas colectivas e individuales sin cargo desplazamiento. Servicio a domicilio, urgente. Tel. 262056 (16)

REPARACIONES R. Televisión, antenas colectivas e individuales. Sábados abierto. Servicio a domicilio, rápdo y económico. Sin cargo desplazamiento. Teléfono 222598 (20)

ACUDIMOS en el acto. Reparaciones televisión y antenas. Total garantía. Precios económicos. Sábados abierto. Teléfono: 298858 (16)

REPARAMOS televisores y antenas Servicio a domicilio rápido y garantizado. Tel.: 277025 (10)

ANTESA, reparaciones televisores y antenas Servicio rápido a domicilio. Tel.: 241195. (11)

REPARAMOS antenas y televisores. Servicio rápido. Tel.: 290839. (10)

TELECON. Tel.: 254805. Servicio económico-urgente. Reparaciones a domicilio. Antenas individuales- colectivas. Televisores blanco-negro y color. Autoradios. Sábados abierto todo el día. (23)

REPARACIONES R-TV a domicilio, todas clases y marcas, antenas individuales y colectivas. Servicio rápido, sin cargo desplazamiento. Sábados tarde abierto. Teléfono: 278270 (22)

TELE-ESTADIO. Reparaciones TV a domicilio blanco negro, color. Todas las marcas. calle Francisco Martí Mora, 16 Tel.: 237225-283677. (20)

RADIO TV, reparaciones a domicilio, todas clases y marcas. Antenas individuales y colectivas. Venimos enseguida, sin cargo desplazamiento. Sábados tarde abierto. Tel.: 288109. (23)

(8.722) **ATENCION** para reparar su TV urgente, llamar a los teléfonos 292659 y 273406 acudimos antes de dos horas. Precios económicos. (20)

ANTENAS T.V. reparaciones e instalaciones. Tel.: 273406. (10)

19 NAUTICA

BOTIJO. Crucero de 4,90 mts., 4 literas orza y timón abatible. Amplia bañera para 4 personas. Transportable con remolque, exento de impuesto de lujo NAUTICA BALTASAR. Honderos 36. Tel.: 241893 (30)

ALQUILER yates sin tripulación. «VELOMAR». Club Náutico. Palma Mallorca. 226848 (10)

EPE 2 motores fuera borda HIPERMOTOR. 246204 (10)

PARTICULAR vendo lancha GLASTRON «LARRAYA» V-164 5,30 m Motor Volvo-Penta 130 Hp. Perfecto estado Matriculada, esquís, chalecos, etc. Tel.: 235710 de 8 a 14 h. (27)

VENDO Copino Delfín con remolque, motor Seat 132-1.600. Precio 250.000 Telf. 567754. (13)

PARTICULAR vende llaut de madera 8 mts. Tambucho con literas, motor Sole 35 HP, perfecto estado, puesto amarre en Paseo Marítimo. Teléf. 237154. (24)

BRITISCH SEAGULL. El mejor fuerabORDA del mundo, 5 años garantía. Y novísimos modelos. Unico e insustituible como auxiliar NAUTICA MUS. El Molinar. (22)

JOUET 24. Crucero a motor y vela. No lo dude es el mejor 24 del mercado y además el más barato. Véalo y pruébelo. NAUTICA MUS. El Molinar. (28)

BOT MARINER 3,15 mts Ese será el que elegirá. Más barato, estable, insumergible y muy bonito. NAUTICA MUS. El Molinar. (20)

OFERTA especial bote Tiburón 3,25 y motor Mercury todo a estrenar por 95.000 ptas. Facilidades. IMPORNAUTICA Calle Goethe, núm. 30 Tel.: 280531. (22)

ARCOA 680 Cabin Cruiser 170 Hp motor Volvo Penta, Radioteléfono, como nuevo. COMERCIAL MALLORCA, S.A. Teléf.: 237144. (18)

CORONET 24 Family, 2 motores Volvo 130, como nueva. COMERCIAL MALLORCA S.A. Tel. 237144 (14)

¡¡**OCASION!!** Vendo Glastron 214 equipado con motor OMC 260 Hp. cola 800 COMERCIAL MALLORCA, S.A. Teléfono: 237144. (17)

MASAJES y estética para ambos sexos, esmerado servicio. C/. Regalo, núm. 128 cuarto derecha. Tel.: 414535. (16)

OCASION. Laut 4 metros 160.000. Barca 3 m, motor Mercuri 4 HP. 50.000. 4 barcas 3 m. 20.000 cada una. Informes: Juan. Club Náutico Arenal. Teléfono: 263027. (27)

VENDO lancha La Raya 5'30 mt. de fibra y a cubierta de madera matriculada y motor Johnson 60 HP. 250 000. Tel. 263815. (12)

DE PARTICULAR a particular, vendo llaud pesca 25 palmos, con redes y foral calamares. Tel.: 655423, de 14 a 16 y de 20 a 22. (25)

PARTICULAR vende bote Tiburón 3,25 m. matriculado, con palos y toldo nuevo 40 000 pts. Tel.: 230646 (16)

PARTICULAR vendo Puma 23 totalmente equipado, muchos extras (opcional) Posibilidad financiación. 275055. (12)

VENDO lancha 2 literas water 5,50 Motor Volvo 110/200. Tel.: 238627. (12)

OPORTUNIDAD única si Vd. quiere hacer realidad el sueño de su vida siga leyendo. Tengo el mejor barco fabricado en España «Orozco 42» rápido 22 millas punta, 18 millas crucero, con los motores marinos «Diesel» Turbo Volvo Penta, de 273 HP cada uno, en perfecto estado, un gran salón con sofá cama. 2 camarotes y otro para marinero aparte, doble puente de mando, dos duchas, cocina, etc. Condiciones de pago a «convenir» de particular. T. 235337 cualquier hora. (79)

PARTICULAR vende Suomo 23 (aún en garantía) solo estrenado con motor Yanmar 12 Hp. equipado. Ocasión precio: 1 millón 300 000 ptas Informes: Tel.: 221710 (22)

BARREIROS
Motores marinos
MOSA
Carretera Inca, Km.2º
Tel. 279600

CORONADO 25

Eslora: 7'60 m.; Manga: 2'44 m.; Altura cabina: 1'72 m.; Motor diesel 12 H. P.
PRECIO F. F. 1.480.000 PTAS.
UNA OFERTA DIFICIL DE MEJORAR.
Compruébelo en NAUTICA MIG-JORN.
LA RAPITA — CAMPOS.
(Abierto sábados y domingos)

SOUTH WIND 23

(arquitecto: ANGUS S. PRIMROSE)
Eslora: 6'99 m.; Manga: 2'49 m.; Altura cabina: 1'50 m.; Motor diesel 12 H. P.
PRECIO F. F. 1.280.000 PTAS
DISTRIBUIDORES PARA BALEARES:
NAUTICA DE MIG - JORN
LA RAPITA — CAMPOS

VENDO LLAUD

MADERA, impecable, 45 palmos. Motor Barreiros, 60 CV. 2 camarotes, preparado vela, sonda, radio VHF, cargador baterías, cocina, aseo, ducha, radio cassette langa y motor auxiliar.

Teléfonos: 28.43.92 — 28.95.35

COMPRARIA LLAUD MALLORQUIN

de plástico de unos 6 metros eslora, tipo Myabca, Majoni o similar, preferible sin cabina. Llamen Tel.: 285638. De 15 a 17 horas.

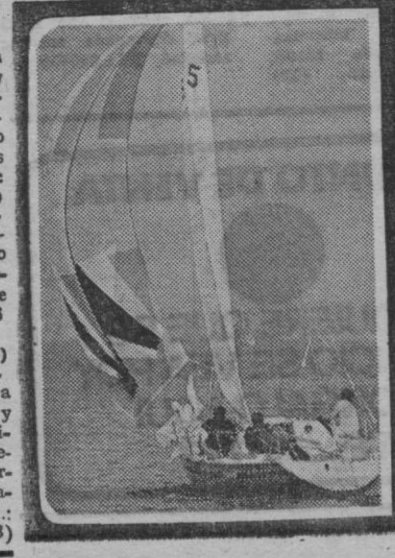

SOMO-TAYLOR

SOMO - 20 6 MTS. NOVEDAD
SOMO - 23 6.99
SOMO - 24 7.35
SOMO - 27 8 MTS. NOVEDAD
SOMO - 28 8.25
SOMO - 31 9.40
SOMO - 34 10.25

MOTOR BOATS, S. A.
Héroes de Manacor, 29
Telfs.: 46 42 25 - 6

FIN SEMANA en Cabrera. Velero 13 m. 5.000 ptas. Informes M. Reynés. 226848. (13)

OCASION, vendo 2 motores Volvo 106-Hp. de gasoil, completos con colas. Precio 1.600.000. Informes Tel.: 272194. (17)

SE ALQUILA 2 metros amarradero Club Palma Nova. Informes Teléf.: 402423. (11)

PARTICULAR vendo barca tipo lancha, 3'60 m. volante mando distancia, Jhonson 25 CV., 30 horas. Remolque. 160.000 ptas. Tel. 256983, tardes. (21)

VENDO velero «Kayteret 770», eslora 7'70, manga 2'85, motor Sole 12 HP. equipado y completo, practicamente sólo estrenado. Tel. 296779, horas oficina, otras horas 240252. (25)

PARTICULAR vende llaut fibra cabinado, 30 palmos, motor Sole. Teléf. 462620 — 245994. (12)

VENDO llaut 38 palmos, 1 año antigüedad. 216946. 2.600.000. (10)

EMBARCACIONES Tiburón 2'60 m. 3'25 m. 3 25 m. con toldo y bote cubierto de 4'70 m., exentos impuesto de lujo. Véalos en Náutica BALTASAR, C/. Honderos, n.º 36. Tel. 241893. (34)

EMBARCACIONES Neumáticas Artiach, todos los modelos KONTIKI de 1'40 m. 1'86 m. 2'25 m. AMOSANDA 2'75, BARBADA 3'05 m. PETREL 3'65, MEDE 3'40 m. 3'70 m. 3'98 m. y 4'30 m. Precios artiguos y grandes descuentos. Véalos en Náutica BALTASAR, C/. Honderos n.º 36. Tel. 241893. (53)

MOTORES fuerabordas Mariner, amplia gama, de 2 a 200 HP. exentos de impuesto de lujo para embarcaciones de menos de 5 metros de eslora. Véalos en Náutica BALTASAR, C/. Honderos n.º 36. Teléf. 241893. (34)

SONDAS japonesas Royal de 120 m. con alarma 160 m. 320 m. Marine Finder de 195 m. y Aria de 600 y 900 metros, 3 años de garantía, piezas y mano de obra, instalación y montaje, Náutica BALTASAR, C/. Honderos, 36. Tel. 241893. (43)

EMBARCACIONES a vela Cadaqués 2'80 3'50 de Poliglas y Botio de 4'99, exentos de impuesto de lujo. Véalos en Náutica BALTASAR C/. Honderos, 36. Teléf. 241893. (39)

CONSTRUCCIONES NAUTICAS BAHIA presenta el velero «Kayteret 770» para crucero y regata familiar. Posibilidad de distintas fases de acabado. Información en Polígono de la Victoria. Tel.: 256724.

20 COMPRAS

COMPRO ORO USADO. SAMARITANA, 10 (10)

COMPRAMOS objetos de oro usados y joyas Vidriería núm. 12. (10)

COMPRO objetos antiguos: libros, revistas, postales, cromos, grabados, jarrones, figuras, etc. etc. Llamar mañanas de 10 a 12. Telf.: 239139 noches de 9 a 11. Tel. 230248. (27)

COMPRO muebles usados o antiguos y puertas. Paso a domicilio. Teléfono 274889. (12)

PARTICULAR compra pinturas siglo XIX y XX, pago contado 91/2500712

COMPRO muebles usados antiguos y modernos. Paso a domicilio. Telf.: 299755. (11)

COMPRA y venta antigüedades. La Picara Mallorquina Plaza Sta Eulalia 7 (11)

DESGUACES Muñoz compra chatarra, coches y maquinaria para desguace, recojida a domicilio. Tel.: 661161 (14)

COMPRO muebles, objetos viejos y antiguos a buen precio, pasamos a domicilio. Tel.: 224108 de 1 a 3 (17)

COMPRAVENTA muebles y toda clase objetos antiguos. Vallori 23. 210649. (10)

COMPRO regruesadora en buen estado, pago contado. Tel.: 511120. (10)

COMPRARIA pesas. informes 273249. (10)

COMPRAMOS
objetos y joyas de oro y plata usados o rotos
Calle San Bartolomé núm. 12 1.º Tl. 210372

COMPRO ORO USADO
SAN BARTOLOME, 4

21 VENTAS

VENDO lote papelería, perfumería, droguería y pinturas por liquidación tienda. Informes Teléfono 650828. (13)

CARPINTERO vende máquinas, lijadora Bancasa apretar, sinfín, motor. Tel.: 214304. (10)

VENDO estantería góndola 4 metros con espejo y frutero con espejo, 3,75 m2. Tel. 620149. Llamar de 6 a 10 noche. (21)

VENDO muebles de ocasión, todos los estilos, calle Manacor, 144. Tel. 411557. (12)

VENDEMOS comedores, dormitorios, tresillos, procedentes liquidación, precios muy económicos, calle Curtixo 27. Vivero (frente viviendas Virgen de Lluc). Tel.: 274656. (20)

SE VENDE mostrador buen precio. Telf. 287551 y 297830. (10)

VENDO acoplador antenas Drake-MN-7 con Balun nuevo. Teléfono: 231012. (11)

URGE vender vitrina frigorífica nueva. Teléfono: 299334. (10)

VENDO molino martillos, marca Furcor, para tractor o con motor eléctrico. Barato. Telf.: 274898. (14)

PARTICULAR vendo máquina registradora, planchadora a vapor, mostrador estanterías, aparato calefacción, género caballeros, varios. 29 57 12. (14)

OCASION, vendo equipo estéreo, amplificador, plato pletina. Informes: Telf 290531. (10)

ACONDICIONADOR, fríocalor Philips, 3 estanterías formica blanca, parte interior puertas correderas, superior correderas cristales. Medidas 2,30 x 0,45 x 2,40, 3,05 idem. 3,36 x idem, mesa mostrador Oregón con cajones 1,60 x 0,56, mesa Oregón 0,51 x 0,56. Varias estanterías Oregón. Teléfonos: 225965-464324

VENDO varias colchas de ganchillo. Tel.: 280598. (10)

VENDO todo el mobiliario hotel, por haberse cerrado incluyendo cocina en general. Informes Tel.: 402982 (15)

MUEBLES RENE PARIS, Gran Vía, 65 Ca'n Pastilla, final autopista, derecha. Liquidaciones permanentes. Cama 2.500; Librería, 5.950. (17)

MAQUINA fotográfica automática por monedas, fotos en blanco y negro. También muchos recambios 20.000 pts. Teléf.: 267938 (17)

REGISTRADORA electrónica automática tabaco, aparato aire acondicionado, toldo 10x5, luminoso 6x0'60. Tel.: 284304 - 236734. (16)

VENDO dos soportes metálicos para máquina de escribir. Tel.: 292303. (10)

PARTICULAR, vende ocasión muy interesante 15.200 m2. 10 kms. Palma Esporlas, apto chalet. Tel.: 239790. (15)

TV. ZENIT, gran pantalla, americana, Teniente Santaner 12 segunda primero. (10)

VENDO cafetera de 2 brazos y molinete 40.000 pts. por reforma Bar Pájaro Loco calle Angeles 5, travesía Ramblas. (19)

VITRINA ideal carnicerías, charcuterías, 3 mts., acero inoxidable, mosaico, iluminación frontal, cristales anteriores correderos, precio a convenir, vela en Miguel Marqués, núm. 20. (23)

VENDO cafetera tres grupos, Visacrem, impecable. Tel.: 464416. (10)

DISPONGO gran surtido vitrinas de 2,00 mts. nuevas y usadas, magnífica calidad, precios inmejorables. Tel.: 464416. (16)

ARMARIOS frigoríficos 2-4-6 puertas, acero inoxidable y aluminio. Teléf.: 464416. (12)

VENDO: 1 chaquetón de zorro, 1 máquina hacer puntos, 1 secador, 1 sillón peluquería, 1 esterilizador de peluquería nuevo, 1 lote tintes y plisante. Tel.: 282250. (26)

VENDO 1 asador de pollos de 1 espada, eléctrico casi nuevo, picadoras de carne, balanzas, 2 registradoras, 1 cortadora de fiambres, 2 congeladores, 1 calentador de leche, 2 vitrinas de conservación de 1½, 1 cubitera Scótman, 25 kilos, 1 góndola de ruedas, 1 máquina tocadiscos y 1 puerta para cámara frigorífica, todo en muy buen estado. Informes Pedro Martel, 14. (60)

MAGNIFICA OPORTUNIDAD
Vendo hotel con o sin personal, centro Palma, dos estrellas. 130 plazas. Buena clientela. Precio asequible. Facilidades pago. Tel. 232363.

M.C.D. 2022

anuncios económicos

SE RECIBEN EN AGENCIAS DE PUBLICIDAD Y EN NUESTRAS OFICINAS: Pº MALLORCA, 9
CONSULTENOS: TEL. 23 11 77

DOMINGOS Y MARTES: 6 PTAS, PALABRA. MIERCOLES A SABADO: 5 PTAS, PALABRA. (MINIMO 10 PALABRAS)

otras secciones...

21 VENTAS

VENDO 1 armario de madera con las puertas de persiana, 1 carrito archivador y 1 estanteria de pared con barras de aluminio estantes de formica y cristal y 1 cama metálica, todo en muy buen estado. Informes Pedro Martel 14. (39)

VENDO habitación matrimonio completa, estilo moderno, nueva. 411103. Miércoles 2-5 y 22-24. Jueves 10-14. (17)

POR MARCHAR extranjero vendo muebles, ropa extras. Ticiano, 47-2.º-1.ª (11)

VENDO 3 aparatos aire acondicionado nuevos; 2 de 5.000 frigoría y 1 de 2.500 a 3.000 frigorías. Precios muy interesantes. Tel. 213646. (22)

OCASION única. Vendo abrigo visón natural, de lujo a 50% del precio coste. Tel. 235668, sólo 13'00 — 15'00 horas. (19)

CLUB NATACION PALMA vendo acción, precio interesante. Tel. 239017. (10)

VENDO por falta de espacio comedor estilo holandés latón, muy buen precio. Tel. 283599 (25)

22 PERDIDAS

DESAPARECIDA MOTO «PUIG»
COLOR BLANCO P.M. — 0236—L
GRATIFICARE TELS.: 217489 - 460009

23 TRANSPORTES

TRANSPORTES GALMES
Transportes y camio nes grúa Tell 462545 Tomás Forteza 53

NOCHE y DIA S.L. Transportes

CAMIONES grua, Mudanzas Guardamuebles, Tel. 291800-291804 Noches y festivos 241726 (11)

GRUAS SAUZA. Camiones grúa, transportes barcas, maquinaria. Teléfonos: 297307-252716. (10)

CAMIONES POL
GRUAS Y TRAYLERS
Transportes diversos
Especialidad en embarcaciones, maquinaria, etc.
Tels. 27 40 67 - 27 24 29

MUDANZAS J. Mut. Ofrece sus servicios especializados embalajes guarda muebles, traslado pianos cajas caudales maquinaria, camiones grúa. Llámenos pasaremos a hacerle presupuesto. Teléfono 278044-274656 Curtixó 31 (Vivero) (28)

MUDANZAS, transportes peninsula. Baleares Precios económicos. Presupuesto sin compromiso. Teléfono 293102 (11)

MUDANZAS Casa Rojals. Nacionales e internacionales. Personal especializado en traslado de muebes y pianos. Guardamuebles. Precios económicos Presupuestos sin compromiso. Teléfonos: 212227 y mediodías, noches y festivos: 211430 Siete Esquinas, 1-B (31)

mobeltrans s/a

MUDANZAS nacionales e internacionales. Gremio Tintoreros, nave 25 (Polígono Victoria). Teléf. 246016. (12)

24 ANIMALES DOMESTICOS

ADIESTRAMIENTO y pensión para perros. Régimen interno 213623. Llamar de 3 a 4. (14)

DON CHUCHO, llegada de pastores alemanes, cockers dorados, yorkshire miniatura, chihuahuas, pastores belgas groenendael (negros) teckels y caniches enanos. Tel.: 289342 Pl. Puente, 3 Ed. Kursaal

PASTOR ALEMAN, cachorros en venta pedigreé loe 213623. Llamar de 3 a 4. (13)

PASTOR ALEMAN, cachorros con pedigree. Piscis Fco. Fiol y Juan, 13. (11)

COKER cachorros, excelentes. Piscis. Fco. Fiol y Juan, 13. (10)

PECES TROPICALES y plantas acuáticas, vea nuestros precios. Piscis. Fco. Fiol y Juan, 13. (14)

DOBERMAN cachorros. Padres excelente pedigree. En venta. CANYPLANT.

CANYPLANT. Venta de cachorros seleccionados entre los mejores criaderos. Adiestramiento canino. C/. Francisco Manuel de los Herreros, 35. Teléfono 270556. (20)

PASTORES belgas GROENENDAEL (negros). Fabulosos cachorros. CANYPLANT. (10)

PASTORES alemanes con pedigree (gran carácter para guarda). Cachorros. CANYPLANT. (10)

DOBERMAN adiestrado para guarda. En venta. CANYPLANT. (10)

GATOS SIAMESES y ANGORA. En venta. CANYPLANT. (10)

SAFARI. Venta de perros de raza. Barón Santa María del Sepulcro, nº 5. (Travesía Jaime III). Tel. 222700. (18)

VENDO perros Tekel y Yor Sire. Tel. 267414. C. Cardenal Rosell, 27. Coll D'en Rabassa. (15)

RESIDENCIA criadero canino «Los Molinos». Abierto todo el año, Carretera Manacor, K. 8, desviación base aérea. Son San Juan. Casa Blanca. (21)

VENDO cachorros de raza, Pointer y Spaniel Bretón Alamo 51 Palma Tel.: 271048. (13)

PERROS, vendo pastor alemán adultos y cachorros con papeles Tel.: 665069 Algaida. 12)

PARTICULAR vende cachorros pekinés machos y hembras, dos meses. Tel. 237942, después ocho noche. (14)

PARTICULAR vende cachorros pastor alemán a 2,000 pts. pura raza. Tel. mañanas 234802. (12)

HERMOSOS gatitos siameses, 6 semanas, ojos muy azules. Tel. 262879 (10)

VENDO Fox Terrier, pelo duro, cachorro hembra, excelente pedigrée y carácter. Tel. 232707. (13)

25 DIVERSOS

PINTOR empapelador servicio inmediato garantizado presupuestos sin compromiso Tel.: 216356 295677. (11)

SERVICIO a domicilio de sacos de tierra preparada y estiércol. Mínimo 5 sacos. Tel 292116-19 (16)

SE HACEN arreglos de persianas gradulux, levolor y enrollables. Informes Tel. 215383 (12)

BENMA limpieza moquetas, Sistema M Steam o PES Guardamos alfombras Tel.: 250057 (12)

BENMA limpia alfombras, moquetas y tapicerías recogida y entrega domicilio. Teléfono 250057. (12)

CRISTALES escaparates. Su limpieza y conservación confíela a EL BRILLO BALEAR Tel.: 222700. (13)

LIMPIEZA de oficinas y su conservación confíela a EL BRILLO BALEAR. Pida presupuestos. Tel.: 222700 (15)

TOLDOS, lonas acrílicas, armazón duraluminio. Precios fábrica TOLBASA Tel.: 255549. (10)

REPARACIONES y reformas de albañilería. Informes: Martín Caimari. Tel.: 294289 (10)

MAESTRO ALBAÑIL, reparaciones urgentes, reformas, chalets y presupuestos. Tel.: 410658 (10)

ACOMPAÑANTES, particulares para viajantes, salidas horas de ocio, etc Tel.: 222745

TOLDOS Presupuestos sin compromiso. Almacenes Aragón. Aragón, 40 Tel. 270100 (10)

EMBALAMOS toda clase de muebles, cuadros, máquinaria, etc. Teléfono: 274656 (10)

TAPICERO, trabajos a domicilio, tresillos, fundas, sillerías Tel.: 200289 - 215174. (10)

SE SIRVE tierra a domicilio, tierra preparada (Tierra cribada con arena y estiércol) Tel.: 292116-19 (16)

URGENCIAS, fontanería, electricidad y termos en dos horas sin recargo. Tel.: 281618. (12)

PINTOR EMPAPELADOR
RAPIDEZ Y GARANTIA
TEL. 40 16 69

LIMPIEZA DE ALFOMBRAS moquetas sofás, butacas. Guardamos alfombras PINGUINO Tel.: 294340. (11)

ALFOMBRAS MOREY, limpia alfombras, moquetas y tapicerías. Sistema MORLIMP Tel. 277582. (11)

FONTANERO, Instalaciones y reparaciones urgentes. Tel.: 293327 (10)

TRABAJOS albañilería y embaldosados en general. Telf. 412542, tardes. (10)

ELECTRICIDAD, servicio a domicilio. Cualquier reparación la solucionamos enseguida. Sin cargo desplazamiento. Sábados tarde abierto. Tel.: 288109. (17)

PINTOR, enmoquetados, empapelados, servicio inmediato garantizado, Palma-Pueblos, limpieza, rapidez, seriedad. Precios razonables. Presupuestos sin compromiso. 227945. 403173. (18)

SE REPARAN frigoríficos, lavadoras, termos, lavavajillas, planchas, etc Tel.: 283213. (10)

FONTANERO y electricista al momento, calentadores, rápido, económico Tel.: 411709 (10)

FONTANERO, trabajos urgentes e instalaciones. Tel.: 244548-201547. (10)

PULIDO de terrazos y mármoles abrillantados y vitrificados, limpieza de terrazas y fachadas, presupuestos gratis. Teléfono: 285576. (17)

ELECTRICISTA, reparaciones e instalaciones, presupuesto sin compromiso Tel. 412869 (10)

EN 48 HORAS su cuarto de baño cocina o los suelos de su casa embaldosados. Tel. 297902 Somos especialistas (18)

MAESTRO de obras Se hacen toda clase de reformas, construcciones y presupuestos Tel. 241010 (14)

FONTANERO
REPARACIONES AL MOMENTO
Teléfono 27 95 87

PINTOR EMPAPELADOR
garantía, rapidez y mejor precio. Teléfono 216356 295677 462193.

LIMPIEZA ALFOMBRAS
Calidad, rapidez, economía, entrega y recogida. Tel. 231129.

SE OFRECEN albañiles para toda clase de reparaciones. Tel. 279290. (10)

ELECTRICISTA. Reparaciones e instalaciones: Presupuesto sin compromiso. Tel. 255040. 270038. (10)

ORFI, compro objetos oro y plata, Tous y Maroto, 15 entlo. frente Correos. (13)

PERSIANAS Gradulux, Levolor y toda clase enrollables. Arreglo inmediato. Tel.: 24 11 35. (11)

«REYDON S.A.» cesó en la explotación del Hotel Diana, sito en la calle Teniente Coronel Llobera n. 2, Puerto de Pollensa, término municipal de Pollensa, Baleares, continuando con la explotación del citado establecimiento «Hotelera Pollensina S.A.» (Hoposa). (39)

VENTANALES aluminio, cerramientos, terrazas, cristales, albañilería, trabajo completo. Talleres Ramón, 244069, pida presupuesto. (13)

Dª. CATALINA BOVER SALAS cesó en la explotación del Hotel Residencia Delfín, sito en la Avenida Bartolomé Riutort núm. 46 de Ca'n Pastilla, término municipal de Palma de Mallorca, Baleares, continuando con la explotación del citado establecimiento Don Heinrich Hans Maria Sauerman. (42)

CARPINTERIA, presupuestos de carpintería, especialidad en armarios empotrados y armarios de cocina. Tel.: 270561. (14)

COMUNICADO. Que se ha hecho cargo del Bar Restaurante Bolivia don Jaime Roldán Arquero, habiendo cesado en el mismo doña Catalina Salord Jover. (23)

RESTAURAMOS casas payesas, albañilería, fontanería, electricidad y carpintería. Presupuestos y proyectos. Teléf. 280303. (13)

REGALO rama de pino cortada, Tel.: 402795.

ESTABLECIMIENTO SINGER
MAQUINAS DE COSER
Extensa gama en máquinas domesticas e industriales. Muebles y motores. Reparaciones a domicilio de todas las marcas.
Ramón Muntaner núm 38 - Teléf 29 19 11
Accesorios y recambios

CAFETERIA
RESTAURANTE NEPTUNO
Salón invernadero para bodas, banquetes, comuniones. Playa de Palma Frente Balneario, 6 — Teléfono: 26.47.74

26 PERSONALES

¿CENARA Ud. solo? Y Ud... ¿también? ¿Por qué no cenar juntos? ORGANIZACION MIRMO. Paseo del Borne, 15, 4.º A. Palma. Telf. 222746. Discreción garantizada (24)

27 MASAJES

SALON Júpiter, masaje thailandés, deportivos y de relax, atendido por señoritas, calle Gabriel Maura, 15 primero, primera. (17)

MASAJE masculino, atendido por femenino, personal total renovado Barón de Pinopar, 8 segundo primera.

INSTITUTO J. R. no cierra a mediodía ni los sábados por la tarde, personal nuevo. Pasaje Can Curt, núm. 3. 272302 De 10 a 8.30. (25)

SALON LUZBEL, masajes atendido por señoritas. Alférez Gralla Lladó, núm 23 primero. (12)

SALON GEMINIS, masajes y baños. Nuevo personal. Abierto de 11 a 8. Incluidos sábados, Avda. Argentina, 67. 2-segunda. (18)

SALON 7-7, masajes unisex, sauna, baños, Aragón, 27. (10)

SALON CAPRI, masajes, atendido por señoritas, Francisco Sáncho núm. 30 Prat (11)

MASAJES Esma atienden 4 señoritas de 11 a 9 Cabo Alomar Blanes, 5-B, Travesía General Riera, (17)

MASAJES para ambos sexos, esmerado servicio particular y a domicilio, de 10,30 a 21. Teléfono: 256955 (16)

SALON NEFER, masajes deportivos relax, calle El Cano 9, Son Armadams. (11)

SALON CYNTHIA, les agradece su visita y les ofrece sus servicios de estética corporal-facial y sauna de 11-14-16-21, Sábados 11-14 Calle Juan Maragall 17, principal despacho. (33)

SAUNA, masajes alto nivel Srta. diplomada máxima seriedad. Tel.: 245458. (10)

SU PUNTO DE VENTA
SI QUIERE QUE SU ANUNCIO SE VEA HOY PONGALO AQUI
TEL. 23 11 77

GUIA DE SECCIONES

bolsa inmobiliaria

1 HIPOTECAS
2 SOLARES Y TERRENOS
3 LOCALES Y DESPACHOS
4 FINCAS
5 ALQUILERES
6 CHALETS
7 APARTAMENTOS
8 CASAS Y PISOS
9 TRASPASOS

bolsa del motor

10 MOTOCICLETAS
11 AUTOMOVILES
12 CAMIONES

bolsa del trabajo

13 DESEAN TRABAJO
14 OFRECEN TRABAJO

otras secciones...

15 HOSPEDAJES
16 ENSEÑANZAS
17 MUSICA
18 RADIO Y TV
19 NAUTICA
20 COMPRAS
21 VENTAS
22 PERDIDAS
23 TRANSPORTES
24 ANIMALES DOMESTICOS
25 DIVERSOS
26 PERSONALES
27 MASAJES

M.C.D. 2022