EDITADO POR M.C.S.E.
Avda. Generalísimo, 142
Madrid

PALMA DE MALLORCA
Viernes, 4 de abril de 1980
Precio: 20'— pesetas

Baleares

"el diario de las islas"

Director:
ANTONIO PIZA

Declaraciones políticas de los líderes socialistas en el XXXII Congreso de UGT

NICOLAS REDONDO, CAMINO DE LA REELECCION

En la foto, tres de los representantes del Frente Sandinista de Liberación de Nicaragua. (Foto Efe)

Anoche, cuando se procedía a la votación sobre la gestión de la ejecutiva saliente de UGT en el XXXII congreso, se daba como seguro el respaldo mayoritario a la línea seguida por Nicolás Redondo y por lo tanto su reelección para otro período de dos años.

En el congreso de la central socialista se pronunciaron importantes discursos políticos y sindicales sobre la estrategia pasada y futura y la marcha en general del país.

Felipe González se refirió a las relaciones entre el partido y la UGT, que no son «militares», como ocurre con otras centrales sindicales. También dijo que el PSOE no va a aceptar ningún compromiso de gobierno con la UCD, a quien acusó de estar desarrollando la involución.

Por su parte, Nicolás Redondo, en un largo discurso, se refirió a la importancia del congreso, las diferencias entre Comisiones Obreras y UGT, los tres frentes de actuación sindical, las movilizaciones, ideología y unidad de acción.

(Información en pág. 10.)

El «premier» Martens presenta la dimisión

Crisis de Gobierno en Bélgica

El primer ministro de Bélgica, Wilfried Martens, ha presentado su dimisión y la de su gabinete al rey Balduino.

El monarca, de momento, optó por reservarse su responsabilidad, pidiéndole que busque una solución urgente para resolver la crisis.

El jefe del Gobierno saliente, en una declaración formulada al regresar a su despacho, ha lamentado la falta de unanimidad en los partidos del Gobierno (demo-cristianos flamencos y valones y socialistas flamencos y valones) a la hora de votar en el Senado, donde no se logró el miércoles la mayoría de dos tercios en la aprobación del artículo 5 de la ley de reforma del Estado.

La crisis de la coalición de centro-izquierda, entre los democristianos y los socialistas, se debe al recrudecimiento de la pugna de los idiomas entre los cinco millones y medio de parlantes del holandés, en el norte, y los cuatro millones de francófonos en el sur y en Bruselas.

El problema surgió cuando seis senadores demo-cristianos, defensores del holandés, votaron el miércoles en contra del artículo defendido por el Gobierno, que, según ellos, no contenía suficientes garantías para el futuro de la minoría que habla el neerlandés en Bruselas.

Martens, que hace unos días visitó oficialmente España, ha evacuado una serie de consultas con miembros del Gobierno y líderes de los partidos y ha sido recibido dos veces por el rey Balduino de los belgas.

Cambio de hora la noche del sábado al domingo

Madrid. (Europa Press). — En la noche del sábado al domingo próximos se producirá en España el cambio de la hora oficial. A las dos de la madrugada del domingo, los relojes deberán adelantarse sesenta minutos y situarse en las tres de la madrugada, con lo que, en teoría, el domingo sólo tendrá 23 horas oficiales.

Este cambio se produce, al objeto de aprovechar más las horas de luz y ahorrar energía. La medida ha sido adoptada también por numerosos países en todo el mundo. Concretamente en Europa, los miembros del Mercado Común efectúan el cambio horario, al igual que en España, en la noche del sábado al domingo.

El nuevo retorno al "horario de invierno" se producirá en la noche del 27 al 28 de septiembre, fecha en la que los relojes tendrán que atrasarse sesenta minutos, para recuperar los que el domingo se adelantarán.

Tanto RENFE como Iberia han establecido las disposiciones pertinentes para el servicio de sus trenes y aviones, respectivamente, y acomodar los horarios de aquellos a la nueva normativa. Los cambios se efectuarán siempre en la noche de un sábado al domingo, para causar los menos trastornos posibles a la vida ciudadana.

Al paso

EMPANADA PASCUAL

En absoluto, lector amigo y disidente, he intentado trivializar eso de las procesiones. Yo creo más bien que en esta llamada Semana Santa, tal vez nos convendría que la procesión discurriese también un poco por dentro, viaje íntimo a nuestra conciencia supuestamente cristiana, reflexión sobre nuestro deber inexcusable de espiritualidad. Lo demás, mire usted, qué quiere que le diga. Nos hemos hecho este año una empanada mental entre socialismo, estado laico, constitución, tradiciones fervorosas y macarenas, que es un demasiado. Y es que los españolitos somos así de peregrinos y diferentes.

Una de las procesiones malagueñas, la de la cofradía de Nuestro Señor Padre Jesús de la Humillación y María Santísima de la Estrella (por nombre no se queda) recibió una serie de cantazos de parte de un grupo de jóvenes no identificados, pero ya se supone, dándole a un cofrade en todo el capirote, al tiempo que proferían insultos a las señoritas tocadas con la típica y tan española mantilla. Esa cofradía estaba muy vinculada a la División Azul y sus excombatientes, qué cosas. Eso me recuerda la famosa pedrada de Gabriel y Galán, pero al revés. Aquí ya no se respeta nada, ni tan siquiera las mantillas y peinetas, tan procesionales, tan señoriales. Que lo mismo eran la nota y la alegancia de una corrida benéfica, que del Jueves Santo, en plan pisa con garbo y relicario. A donde vamos a parar.

Bueno pues así y todo, en otras localidades, comunistas y socialistas de diversos consistorios saldrán de costaleros y capirotes a la calle, escoltando o llevando la pesada carga de los pasos sobre sus hombros marxistas, que lo valiente no quita tradicional, y lo mismo una miliciana de hoy va y se mete a verónica, que todo puede ocurrir. Mientras el ayuntamiento sevillano, socialista, se siente vejado porque los pasos procesionales no se detienen ante la tribuna del consistorio, según es costumbre, especie de boicot de Jesús del Gran Poder y cofrades ucedistas, o quien sabe si piñaristas. Y un cura gallego, el párroco de San Jorge, advierte a las autoridades locales de la izquierda que su presencia a los actos religiosos le resultaría molesta.

Y el Estado —laico y confesional— se deja convencer por la junta de Cofradías, y suelta una sustanciosa subvención, supongo que a cargo de los presupuestos del Ministerio de Cultura, a falta de un Ministerio de Cristos y Macarenas, cuya creación sugiero como sumamente necesaria, a juzgar por los hechos.

Y curiosamente, coinciden en criticar la programación de Semana Santa de la teletonta, tanto el periódico «Mundo Obrero», como el sacerdote responsable de los servicios de prensa del Arzobispado de Barcelona. Por lo desfasada, y tal. «Hay algunas celebraciones litúrgicas —dice— y el resto se llena de reportajes insólitos y folklóricos, y con películas pseudorreligiosas. Nada tiene que ver con la Semana Santa de la iglesia y con el Vaticano II». Y es que nuestra teletonta no se entera de nada: ni de a donde van a parar sus dineros, ni de que hubo un concilio tiempo hace». Ella sigue con «Fray Escoba».

Yo creo que algún día nos aclararemos, espero. Este año, desde luego, no. Y lector amigo, no me eches a mí la culpa.

ANTONIO PIZA

local

MUCHO PUBLICO PRESENCIO LA PROCESION

EN CORT, UN GRUPO DE PARADOS PROVOCO UN INCIDENTE

Palma estuvo anoche pendiente del desfile procesional de Jueves Santo. Las aceras y balcones, a lo largo del itinerario, acogieron a muchos miles de personas. Un año más, fervor y religiosidad, subrayaron la catolicidad de nuestra capital. Sin embargo, hacia las diez de la noche y al paso de la procesión por la Plaza de Cort un grupo de parados irrumpieron en el desfile provocando un incidente que obligó a la intervención de las Fuerzas de Orden Público, procediendo a la detención de cuatro de los causantes. (Información en el interior).

(Foto Vives)

LAS ALCANTARILLAS DE SON FERRIOL, TEMA PELIAGUDO. — COMENTARIO: VACACIONES POLITICAS. — U.G.T. DENUNCIA INCUMPLIMIENTO EN EL CONVENIO DE HOSTELERIA. — MAYORIA FEMENINA EN LA UNIVERSIDAD. — DOS CAMPOS DE TRABAJO EN BALEARES. — EN PAG. 3, "AQUI, LA NOTICIA".

MAÑANA NO SE PUBLICARA «BALEARES»

Como es tradicional, mañana Sábado Santo no se publicará «BALEARES», con el fin de que los trabajadores de esta casa puedan disponer de la festividad de Viernes Santo. Reanudaremos el contacto con nuestros lectores el próximo domingo.

M.C.D. 2022

LOS NIÑOS Y LA CRONICA NEGRA

Empecemos diciendo, para aquellos de nuestros lectores que lo hayan olvidado, que el concepto "crónica negra" el diccionario lo define así: conjunto de relatos de violencias, de robos, de asesinatos, de accidentes, etc., que aparecen en los periódicos.

Estamos escribiendo este artículo pensando en el riesgo de aquellos niños que, gracias a una falsa interpretación de los padres, pasan su tiempo libre saboreando tranquilamente los platos fuertes de la crónica negra que TVE les sirve en la mesa de sus propios hogares, y sin que los cabeza de familia hagan ningún caso a las previsiones que en materia de peligrosidad pueden hacer los programas, expresándolas en más o menos rombos.

Cuando el padre está en casa y se ocupa, no del cuidado de la familia, sino del control de sus cosas particulares, le parece un milagro ver a sus hijos tan quietos, disciplinados y silenciosos, mirando la televisión. En estas condiciones, sólo favorables para él, a veces transcurren hasta dos horas largas, por no decir tres. Sin embargo, dentro de este silencio acogedor, de esta paz aparente, pueden suceder cosas de un valor y alcance imprevisibles. Veámoslo:

La tierra que pisan nuestros pies y que viene funcionando como un banco de pruebas desde que el hombre descubrió el milagro de la agricultura, no se cansa de dar siempre la misma clase de fruto con arreglo a la naturaleza de la semilla sembrada, el sésamo, sésamo, y el trigo, trigo. Y así, por este orden, desde el simple protozoo unicelular hasta el cuerpo gigantesco, complicado y centenario del elegante cedro, semejante norma viene cumpliéndose de una manera invariable en todas las épocas y latitudes de nuestra geografía, no habiendo ocurrido, ni una sola vez, que la siembra de una semilla determinada diera, como inmediata respuesta, una planta desconocida.

Hecho este preámbulo podemos decir que nuestra mente es susceptible de comportarse con las ideas e impresiones que recibe, como la tierra con los vegetales. Así, si a una idea descabellada se le da curso determinará una perspectiva y unos resultados equivocados. Esto tiene su lógica. Lo sorprendente sería que ocurriese al revés; que una idea incoherente generase algo saludable y provechoso; como si de la semilla de un áspero cardo pudiera nacer una jugosa caña de azúcar.

Como la mala hierba que apenas asoma la nariz a lo largo de los húmedos y soleados surcos el buen campesino la arranca de raíz, sin esperar a que crezca y fructifique, así deben extirparse de la mente del niño las imágenes de violencia, aunque sean malévolamente sugerentes y llamativas. Y de igual manera que el ojo vigilante de este campesino procura que sus plantaciones se mantengan sanas y limpias, ya que con ello asegura las condiciones que se requieren para conseguir que una cosecha óptima llegue a buen término, así una mente bien cuidada da fuerza y seguridad al ánimo cuando surgen problemas en el camino de la vida. Por vía natural una mente mal cuidada tiene una visión incorrecta de dichos problemas: le falta base. Nada que valga la pena puede esperarse que nazca y prospere entre la espesa maraña que cubre una tierra inculta. A este respecto, hace años que la biología demostró no ser cierta la teoría de la generación espontánea, por el contrario: todo organismo constituye un eslabón en la cadena formada por individuos cuyas características son idénticas a las de sus progenitores. No existe, pues, la generación espontánea. Es inútil confiar que de una mente mal cuidada de súbito brote una idea genial, fulgurante como el lucero de la tarde.

Una mente que, de ordinario, se nutra de ideas vulgares y contrahechas, nunca estará en condiciones de poder intuir y recrearse en la contemplación de una vida ideal superior.

Si se quiere que una mente funcione correctamente debe empezarse evitando afectarla con los impactos causados al mirar las atrocidades que cometen los demás y las dificultades tremebundas en que se encuentran... por lo menos tal como nos las presentan la TVE a título de diversión y recreo. No debe olvidarse que la tramoya que monta estos temas violentos y espeluznantes sólo persigue un único objetivo: asustar al débil, al pobre diablo, tenerlo bien atado de pies y manos en su silla de espectador y, de vez en cuando, siempre inesperadamente, echarle a la cara un cubo de agua fría para que, con los nervios rotos y cascados, vaya riendo y divirtiéndose...

Está bien claro, pues, que para este fin la crónica negra prescinda de toda fragancia, de toda delicadeza, de todo miramiento ético cultural.

Del mismo modo que arrebujados en el benigno calor que desprenden los fermentos del estercolero, ejércitos de insectos y sus larvas proliferan y medran allí, así también la viva imaginación del niño bajo la implacable presión temática de imágenes lúgubres y decadentes, su mente admira y valoriza rachas de odio, de crueldad, de ira, de horror, de desprecio, de codicia, de violencia, de exterminio, etc., etc., cuyas ráfagas igual que aquellos pobres insectos nacidos al calor de una descomposición orgánica, embrutecen y envenenan la estrecha fisura cerebral donde moran.

Esto explica el porqué los temas de la Crónica negra no están pensados ni hechos para alegrar los ánimos. Podrán comunicar, en cierta manera, a nuestros niños, inconfesables sensaciones físicas, como también las comunican, aunque en mayor escala, el alcohol y la droga, pero enaltecerles el último significado de la Vida, ponerles grandeza y dignidad, siquiera una chispa, a su visión interior del mundo, embellecerles sus pensamientos, sus propósitos y sus actos, eso no.

La joven madre que se prepara para el feliz alumbramiento de su primer hijo, está advertida de que cuanto más bellas y sosegadas sean las impresiones que ella reciba durante su gestación, más dulcemente abrirá los ojos al mundo el hijo que ella espera. Más armonía, más bienestar más seguridad habrá dentro de la pequeña joya que un día fulgurará en el dichoso cielo del hogar materno.

Esto da claramente a entender que las impresiones que reciben nuestros sentimientos tienen fuerza y poder suficientes para alterar el curso normal de un camino, obstruyéndolo y dañándolo hasta la degradación.

Siendo esto así: aquellas imágenes, aquellas impresiones, aquellas semillas que, a escondidas, un día penetraron en una mente infantil, y allí se quedaron, com un áspid venenoso dormido debajo de la maraña que cubre el yermo, quien sabe qué clase de mordedura llevaban dentro de sí, qué carga, qué estímulos eran capaces de producir en un momento clave de la vida de nuestros niños...

A. CASAJUANA CARDONA

LA PRENSA DICE...

EL GIRO DEL ELECTORADO

Blanco y Negro

"Hace sólo dos años nosotros y el mundo se asombró del resultado de unos comicios de los que salía un Parlamento casi a la inglesa, casi bipartidista. Frente al viejo fragmentarismo típico de los españoles frente a nuestros supuestos radicalismos, la mayor parte de los votantes elegía entre dos opciones moderadas, tanto en la izquierda como en la derecha.

Pero hoy ya no es seguro que ese esquema permanezca. La derrota de UCD es, en definitiva, lógica y coherente: todo partido en el poder se desgasta mucho más en años de crisis económica y de fallos de orden público. Era, pues, una derrota previsible y cantada. ¿Pero y la derrota del PSOE, grave en el País Vasco y gravísima en Cataluña? ¿Qué razones hay para su desgaste? ¿Cómo tantos se cansaron tan rápidamente de depositar en el PSOE sus esperanzas?

A todas estas preguntas ha de ponérseles una sordina: es normal que el vasco elija, para un Parlamento vasco, a los partidos más netamente vascos; es normal que el catalán se incline para la problemática de su país a los partidos más claramente nacionalistas catalanes. ¿En unas elecciones generales se repetirían estas opciones? Es posible que no de manera tan neta. Pero --aun con esta sordina-- habrá que empezar a pensar que el dato de la abstención creciente --desencanto de la democracia-- hay que sumar ahora otro dato más: el abandono de los grandes partidos, que es otra expresión de parecido o el mismo desencanto."

LOS TARTUFOS DE SEMANA SANTA

EL PAIS

Mientras en el Congreso se celebraba el debate, con casi unanimidad, sobre la libertad religiosa, nuestras autoridades dictaban por su cuenta, y tal vez por sus razones personales, unas disposiciones sobre espectáculos en Semana Santa que, sin necesidad de ninguna profundización en el tema parecen fruto exclusivo del tartufismo: la prohibición de toda clase de espectáculos donde aparezca el desnudo total. Cuando Molière escribió "El tartufo" supo muy bien representar el personaje en un seglar, y no en un hombre de Iglesia, ni menos en la Iglesia misma (lo cual no le evitó persecuciones). El tartufismo no ha cesado de anidar y de producir crías. La confusión del desnudo en el cine y el teatro con la costumbre anual de la meditación religiosa de los creyentes sobre la pasión sólo puede ser fruto de cerebros pequeños o amañados. Toda una gran farsa de Semana Santa se está celebrando en el país: la efemérides ha tomado un carácter lúdico. Las gentes corren hacia el campo, la playa y la montaña, se instalan en unas vacaciones improvisadas y van en clamor de fiesta. Se han suavizado los ritos, incluso los ayunos: potaje, bacalao y torrijas no son una penitencia, sino un estímulo para la gula. Nadie, sin embargo se opone a esto en razón de que estas fechas significan el martirio, pasión y muerte del fundador de una religión de la que se sienten representantes: significaría ponerse frente a una estampida, y nuestros tartufos --por lo que se ve-- no están locos. La estampida sucede, las gentes manifiestan la alegría bulliciosa que el español siente solamente cuando abandona el trabajo, los cocineros afinan la preparación de la suculenta vigilia, las playas se llenan de cuerpos al sol en un merecido descanso del español trabajador; pero, eso sí, nadie puede ver espectáculos con desnudos. Sin discriminación. Si se descuidan, hasta tapan en el Prado los cuadros de Rubens o de Goya.

«UN MUNDO OLVIDADO»

ABC

"La descolonización representó para numerosos pueblos lo mismo que la liberación de la esclavitud para los individuos. Pero no ha ido acompañada por la prosperidad ni por la liberación económica. En concreto, el Tercer Mundo es la zona de la miseria, del endeudamiento, de la exasperación. Un mundo olvidado.

Los problemas del Tercer Mundo empeoran con los años, y serán una causa permanente de desestabilización si no se abordan con decisión. Iré más lejos: sería insuficiente una plena distensión entre los estados democráticos occidentales y los estados socialistas si no avanza sustancialmente lo que denominamos diálogo norte-sur con resultados espectaculares, con giros de enfoque radicales.

El Tercer Mundo ha sido uno de los apoyos primordiales de la industrialización del norte, al proporcionarle energía y materias primas casi gratuitas. Esto se encuentra en crisis. Pero supongamos que la escasez de energía barata sea resuelta tecnológicamente a medio plazo y que el norte consiga mantener unos precios relativamente bajos de las materias primas. Aun entonces subsistirá la presión política incesante de unos pueblos conscientes de su discriminación por la información que reciben a través de los medios de comunicación en masa. ¿Van a estar inmóviles? De ningún modo. Bastará evocar lo sucedido en Indochina, en Centroamérica, en vastas áreas de Africa y hoy en el sudoeste asiático, para entender que el acuerdo entre los estados industrializados y los estados en vías de desarrollo es vital para el futuro del mundo.

Hemos de hacer juntos la nueva civilización, o nos arruinaremos juntos. Esto no es un naufragio donde se salvan los más listos y fuertes, ni un problema de caridad, sino de cooperación inteligente. Es, en síntesis, una tarea común de justicia y vida."

Enrique LARROQUE

LA BANDERA

PUEBLO

Hace tiempo que se viene echando en falta un gesto de la izquierda, o una serie de gestos, cuyo significado sea el de adhesión respetuosa e inequívoca a los símbolos de la patria. No es que la izquierda tenga necesidad de reafirmar su patriotismo, pues lo ha demostrado en los años de la transición. Pero ante la demagógica manipulación de esos símbolos por parte de extrema derecha, se hace urgente desenmascarar toda manipulación. Hay que evitar como sea el rapto de la patria en sus símbolos, de los cuales es la bandera su máxima representación.

Los españoles que no compartimos las opciones patrocinadas por la extrema derecha --y todo extremo es malo-- estamos hartos de que siquiera aparentemente sean los seguidores de dichas opciones quienes se apropian con descaro de la bandera, hasta el punto de crear el espejismo de que sólo ellos la respetan y sólo ellos son los únicos patriotas que pisan el suelo nacional. Ya está bien. Hay que reaccionar contra la folklórica exhibición de banderas nacionales y contra los desvaríos que se cometen en su nombre. Mal servicio se le está haciendo a la bandera si, a fuerza de arropar con ella una agresión ciudadana o un histérico testimonio de patriotismo, se permite que acabe siendo identificada con una opción partidista.

El alcalde socialista Tierno Galván se ha tomado con mucho interés la iniciativa de colocar en algún punto de Madrid un gran mástil con la bandera de España, que sea un permanente homenaje del pueblo a la enseña nacional. El proyecto aún está sin concretar. Puede que el Ayuntamiento madrileño le dé salida después de las vacaciones de primavera, ya con un emplazamiento determinado y con una morfología adecuada. La noticia surgió hace un par de días y queda constancia de que la iniciativa va a gozar de apoyo por parte de todas las fuerzas políticas: las de la derecha, las del centro y las de izquierda. Como debe ser.

Parece que el asunto fue tratado por vez primera en un encuentro del presidente Suárez con el Rey. Sin embargo, por razones que a nadie se le escapan, el gesto tendrá un valor especial si viene patrocinado por el alcalde Tierno, que es marxista como el que más y creemos que patriota como el que más. A ver si de una vez por todas nos enteramos que no se honra más a la patria desde unas posiciones políticas que desde otras, simplemente en función de gritarlo más alto, o más bajo, o de no gritarlo, simplemente dándolo por consabido. Por consabidos se dan los lazos de afecto entre el hijo y la madre, y el hijo o la madre no tienen por qué irlo gritando por ahí a todas horas.

VIDRIALES

EL PARO ES COSA DE TODOS

«ECCLESIA»

"El paro, ya se sabe, lleva consigo un cortejo inevitable de desmoralización de las personas afectadas, de proclividad irreparable hacia la delincuencia y de creciente crispación social. Y por si eso fuera poco o fueran formulaciones más o menos científicas, el paro equivale de forma inmediata al hambre y a la miseria de muchos.

Políticamente hablando, importa mucho analizar las causas y arbitrar los remedios. Pero el paro tiene también una legítima y obligada lectura cristiana. Lectura que se resuelve en una apremiante interpelación. ¿Cómo permanecer impasibles ante el espectáculo atenazante del paro generalizado? ¿Cómo no proceder a un reparto de las responsabilidades que crean o que agravan tan lamentable situación? ¿Cómo reducir el paro a un asunto de los parados sin considerarlo como manda la solidaridad humana y cristiana "cosa de todos"?

Monseñor Buxarrais ha puesto el dedo en la llaga. Pero no es la del pluriempleo egoísta y motivado muchas veces por el culto creciente al consumismo la única llaga existente en nuestra convivencia social y laboral. Hay demasiada picaresca en muchos subsidios de paro. Hay demasiado ejercicio de caridad como sucedáneo de la práctica de la justicia. Hay demasiados tapones interesados para que los jóvenes no tengan acceso a su primer empleo. Hay demasiados distraídos que siguen creyendo que el paro es una desgracia de pocos."

Baleares

AÑO XLI
N. 12.769
DEPOSITO LEGAL P.M. 1958

REDACCION, ADMINISTRACION Y TALLERES: Rª MALLORCA 9 - B, PALMA

DIRECTOR: ANTONIO PIZA. Tel. 23 21 86

REDACCION
ADMINISTRACION } 23 59 40* (tres líneas)
TALLERES

PUBLICIDAD 23 11 77
SUSCRIPCIONES . 23 57 10
CIERRE 23 11 77

M.C.D. 2022

AQUI, LA NOTICIA

BRUNO KREISKI, EN PALMA

El primer ministro de Austria, Bruno Kreisky, ha llegado al aeropuerto de Son San Juan en un pequeño reactor, propiedad de un compatriota, suyo, para pasar unos días de vacaciones en la isla.

La esposa del canciller hacía ya varios días que esperaba a su marido en la casa que posee el matrimonio en las colinas de la "Costa d'En Blanes".

Para pasar inadvertido, el canciller de Austria ha llegado sin dar ningún aviso, por lo que tanto las autoridades que pensaban cumplimentarse en el aeropuetrto como sus amigos mallorquines se han sorprendido al tener noticia de que ya se encontraba en su chalet.

RECORD DE «LA SENYORA»

"La senyora", la novela de Antoni Mus, último premio "Sant Jordi", ha batido un record de venta al agotarse toda la primera edición en un plazo de quince días. Naturalmente, el gran impacto de venta se ha producido en Cataluña, donde Mus goza de bien merecido prestigio.

Vale como noticia el poder decir que "La senyora" aparecerá en segunda edición antes de que se cumpla un mes de haberse puesto a la venta la primera.

SUBVENCIONES OFICIALES

El Ministerio de Cultura a través de su Delegación Provincial, ha concedido un lote de libros a la Asociación de Padres de Alumunos de la Escuela Virgen de Lluc, de Palma, y una subvención de 78.000 pesetas a la Asociación Pro-Música Pitiusa.

LARGAS VACACIONES

Nos lo comentaban ayer, si queremos entrar en el Mercado Común nos tendremos que acomodar a las fiestas que rigen en toda Europa, porque aún hoy llamamos la atención por las largas vacaciones que tenemos. Nada menos que cinco días de descanso en estos días de Pascua: jueves, viernes, el sábado muchos hacen puente, domingo y lunes. Todo un record que supone unos días de descanso a principios de abril.

EXODO TOTAL

Ayer, Palma permanecía desierta. Por la mañana cantidad de vehículos se dirigían hacia el interior de la isla y lugares de descanso para que las familias pasen allí sus vacaciones de Pascua. Palma permanecía desierta y nos imaginamos que hoy lo será aún más.

MAS EXCAVACIONES EN BALEARES

La Dirección General del Patrimonio Artístico, Archivos y Museos ha autorizado varias excavaciones en Menorca, entre las que cabe citar: "Torralba d'en Salord" (Alayor), a cargo de Manuel Fernández; "Es lloc nou de faser" (Alayor), por Luis Plantalamor. Este también dirigirá los trabajos en "Trepuco" (Mahón). En la "Basílica paleocristiana de Fornells actuará Pedro de Palol y en las prospecciones etnográficas de la zona oriental de Menorca Andrés Murillo.

ANIMACION EN EL CASINO DE IBIZA

Para ofrecer entretenimiento de primer orden a los muchos visitantes que recibirá Ibiza durante esta semana santa, el casino de aquella isla ha abierto de nuevo las puertas de su sala de fiestas, contratando las actuaciones del conjunto "Amigos", de la cantante Rocío Durcal y el humorista Eugenio, seguramente el más actual hoy en día en España.

Contrasta esta alegre actividad del Casino ibicenco con la triste, por inexistente, programación de su colega mallorquín, cuya sala de fiestas se mantiene cerrada a cal y canto.

GRACIAS A TVE, LA FEDERACION BALEAR DE BOXEO PODRA VER DE NUEVO EL COMBATE MARICHAL - CABEZA

Gentilmente, la Televisión Española ha cedido la película del combate celebrado hace unos días entre el canario Marichal y el federado mallorquín Isidoro Cabeza y del cual salió vencedor el primero, para que la Federación Balear de Boxeo pueda volver a ver el combate y de esta forma recurrir ante la nacional, con todo tipo de garantías, contra el veredicto del árbitro, señor Guerri, que según contaron las crónicas en su día dejó sorprendidos con el dictamen hasta a los seguidores del vencedor.

SE MARCHO OMAR TORRIJOS

El jefe de las Fuerzas Armadas de Panamá, el general Omar Torrijos, salió a mediodía de ayer de Mallorca con destino a Sevilla, donde piensa pasar estos días de Semana Santa. En un principio el señor Torrijos tenía reservada habitación hasta el sábado, pero un cambio repentino decidió marcharse ayer.

RECITAL EN «SES VOLTES»

En "Ses Voltes", antes "Ses Bovedes", mañana sábado habrá un recital a cargo de Tote Colom, Joan Vicent, Antoni Jaume y Maciá Bibiloni. El horario del recital será a las nueve de la noche. El acto está organizado por los alumnos de la Escuela de Artes y Oficios.

SERA EL MINISTERIO DE EDUCACION Y CIENCIA QUIEN APOYE EL CONCURSO DE REDACCION SOBRE EL FESTIVAL PALMA

En nuestra edición de ayer dábamos cuenta de la próxima convocatoria de un concurso de redacción sobre el festival Palma para alumnos de B.U.P. diciendo que era apoyado por el Ministerio de Cultura en su DelegacióIn Provincial de Baleares. Pues bien su promotor, Jack Webb y no Max, nos ha comunicado que será el Ministerio de Educación y Ciencia, a través también de la delegación, quién brinde este apoyo.

APROVECHANDO LOS DESPERDICIOS

De un tiempo a esta parte abundan muchísimo en nuestra ciudad unos hombres y mujeres, e incluso en algunas ocasiones niños un poco creciditos, que con la ayuda de un carro fabricado por ellos mismos o aprovechando algún cochecito de bebé que han encontrado abandonado, se dedican a la recogida de desperdicios de los restantes ciudadanos que, en grandes cantidades, pueden ser aprovechados para venderse a los traperos. Los objetos preferidos por estas personas son el cartón y los hierros aunque en muchas ocasiones no desaprovechan la oportunidad de llevarse algo más que les parezca útil. Todo es válido cuando se trata de conseguir el sustento y aquí hay que romper una lanza en su favor diciendo que normalmente, en su busca por los contenedores, no dejan residuos desperdigados alrededor. Claro está que siempre existen excepciones que confirman la regla.

EL PROXIMO LUNES: AMPLIO REPORTAJE SOBRE LLUCH EN «INFORMATIU BALEAR»

Después del descanso del período vacacional, el próximo lunes el programa "Informatiu Balear" emitirá un programa especial dedicado, monográficamente, al Monasterio de Lluch. Tendrá una duración aproximada de veinticinco minutos. En el transcurso de este especial se hará un compendio de la historia del Santuario más famoso de las Baleares

OBSTACULIZAR EL TRAFICO

Una cosa es poner las multas bien puestas, medida que toda la ciudad ha aplaudido al alcalde y otra el tomar medidas inmediatas contra los vehículos que de verdad obstaculizan el tráfico.

La grúa debe retirarlos. Las grúas deben retirarlos.

Si las multas han de ser justas y han de estar bien documentadas hay que pensar en corregir las infracciones que entrañan un desprecio a las normas de la convivencia. Porque a los alegres propietarios de los alegres volantes que creen que la ciudad es suya, hay que escarmentarlos .

INFIDELIDAD SOLAR

Después de prometernóslas tan felices co nla pascua veraniega y el calor anticipado, se nubló el juguete. Pese a que el "meteo" de la tele pintó nubecitas rozando la zona norte de la isla, el día de ayer apareció encapotado y se aguantó así, para disgusto general.

Una vez más se cumplió la tradición.

Y bueno será que no llueva Porque el refrán asegura: "sempre plou quand no hi ha escòla".

... Y AQUI, LA IMAGEN

OTRA POR LOS SUELOS

Decididamente las señales de circulación de nuestra ciudad deben ser las más desgraciadas del mundo. No pasa semana en que nuestros fotógrafos no encuentren una tirada por los suelos, arrancada de cuajo de su lugar de ubicación, víctima del atentado de algún automovilista que no ha calculado demasiado bien las distancias o de un grupo de gamberros que, sin mejor entretenimiento, se han dedicado a zarandearlas hasta conseguir su propósito de destrozar por destrozar.

En esta ocasión la víctima principal ha ido acompañada de la papelera que soportaba y que, también por desgracia, era una de las que recientemente ha colocado el Ayuntamiento sin gran éxito puesto que la ciudad sigue igual de incívica y la mayoría de ellas han sido arrancadas o quemadas.

La cuestión parece no tener solución mientras no se mentalice al ciudadano de que estas cosas nos pertenecen a cuantos pagamos impuestos.

(Foto: T. Maldonado)

PASION DE NUESTRO SEÑOR

De un tiempo a esta parte se ha dicho que la juventud ha perdido la fe, que las cosas de la religión son para los curas y las monjas. En una de nuestras barriadas más populares de nuestra ciudad, La Soledad, un grupo de jóvenes que forman un club de catequistas, nos han demostrado que lo anteriormente dicho no es cierto.

El Club "Virgen de La Soledad" ha escenificado recientemente la pasión de Nuestro Señor Jesucristo según el Evangelio de San Juan La escenificación tuvo lugar en el salón de actos del club y asistió numeroso público. Lo que viene a demostrarnos que cosas así gustan a la gente sencilla del pueblo, por lo que debido a esto lo repetirán hoy, Viernes Santo, a las siete de la tarde en el mismo salón.

EL TOLDO GRADUABLE
TOTALMENTE CONSTRUIDOS EN ALUMINIO
Solicite información a
TECHI-MÓVIL
GREMIO TONELEROS, 1
POLIGONO LA VICTORIA
Telf. 298401-295104

M.C.D. 2022

En visperas del Viernes Santo

LOS PRECIOS DEL PESCADO NO AUMENTARON DEMASIADO

Se notó mayor afluencia de público a los puestos

Las fechas de Semana Santa, tradicionalmente, en el campo gastronómico resultan contradictorias. Por una parte la costumbre cristiana de guardar el ayuno y la abstinencia la festividad del Viernes Santo hace que se incremente de forma considerable el consumo de pescados y mariscos y por otro lado las tradicionales "panades" de carne, que son uno de los platos imprescindibles en los días de la semana en que está autorizado comer carne. Tampoco podemos olvidar las empanadas de pescado que se consumen en las fechas de prohibición junto a las de "pesols".

Naturalmente el Jueves Santo, último día de la semana en que los establecimientos comerciales tienen abiertas sus puertas, durante la mañana, las amas de casa mallorquinas aprovechan para hacer acopio de provisiones a fin de tener bien surtidas las despensas para ofrecer a sus familiares los manjares tradicionales.

Para conocer mejor las preferencias de los palmesanos en los días de la Pascua de Resurrección, durante la mañana de ayer nos trasladamos al mercado de Santa Catalina para observar de cerca el ambiente que reinaba y para dialogar con algunos de los vendedores al objeto de que nos pormenorizaran la marcha de sus negocios.

LOS PUESTOS DE PESCADO

No parecían excesivamente satisfechas las pescaderas del mercado puesto que preveían una mayor afluencia de público que hiciera provisiones del género expendido por ellas para la festividad de hoy. Nosotros pudimos constatar, no obstante, que en algunos momentos de la mañana se produjeron auténticas aglomeraciones de compradores frente a los puestos. Hablando con una de las vendedoras nos comentó: «Ahora ya no es como antes, las gentes no respetan las tradiciones y lo mismo les da comer pescado que carne en Viernes Santo y por otra parte si se consultan los papeles se ve que casi todo el mundo queda exento de la obligación, niños, ancianos, enfermos (y quién no está enfermo hoy en día). Nos hemos visto obligados a bajar los precios a media mañana porque la gente no compraba.»

Haciendo un repaso general a los precios que se exponían en los distintos puestos de venta se podía observar que la señora que nos habló no iba muy desencaminada, puesto que, en comparación con el resto de fechas del año, los precios no eran excesivamente elevados. Así, por ejemplo, las «bruixas» se vendían a 500 pesetas, al igual que la «musola», los «chipirones» y el «jonquillo»; estos dos últimos en algunos puestos tenían precios que subían hasta las 600. Los dos productos más caros de los exhibidos eran el mero, que estaba a 1.500 pesetas, y las gambas frescas, que oscilaban entre las 1.500 y las 1.600.

Otros precios que pudimos observar, como media, en la inmensa mayoría de los puestos fueron los de las «cranca» a 800 pesetas, los lenguados, que estos sí habían incrementado considerablemente el precio, llegando a alcanzar las 1.000 pesetas kilo, y un largo etcétera más de variedades marinas que haría prácticamente interminable la lista.

Capítulo a parte merece la cuestión del bacalao salado, plato muy tradicional en la isla la festividad del Viernes Santo y cuyos precios estaban muy por encima de lo habitual en otras fechas. Las colas y restos de las piezas grandes podían adquirirse a 250, 350 y 450 pesetas, según la calidad del género, pero el bueno, el de calidad, el que normalmente suelen adquirir las amas de casa mallorquinas que acuden al mercado, alcanzó la cota de las 600 pesetas kilogramo en los establecimientos especializados en la venta de este tipo de producto.

En conclusión, y en lo que hace referencia al pescado, podemos asegurar que la venta ha disminuído respecto a años anteriores, lo que tal vez haya sido el condicionante principal para que los precios no se elevaran en la medida que lo hacían otros años.

Los puestos de pescados estuvieron bastante frecuentados durante la víspera del Viernes Santo.

Los precios del pescado no subieron demasiado a pesar del ayuno y abstinencia de hoy.

LA CARNE: OBJETIVO, LAS EMPANADAS

Los precios de la carne en general no han variado respecto a otras fechas del año, aunque sí se ha notado un aumento en las ventas de estos productos cárnicos, probablemente en previsión de la festividad del Domingo de Pascua de Resurrección.

El único producto cárnico que ha experimentado un aumento considerable en sus precios ha sido el conejo y en alguna medida también el cordero. Lógico si se piensa que son los dos tipos de animal predilectos para la fabricación de las tradicionales «panades».

Y ya que hablamos de este producto tan típico en nuestra isla debemos decir que los precios de las mismas son de 45 pesetas para las medias de carne y las de pescado y guisantes, mientras que son de 90 para las grandes cárnicas. Los otros productos característicos de las fechas, tales como los «crespells» se venden a 15 pesetas unidad y los «robiols» tienen un precio que oscila en torno a las 30 pesetas unidad.

CONCLUSION

En resumen, y después de haber pulsado la opinión de los comerciantes, las ventas este año comparadas con las mismas de años anteriores, han disminuido bastante, lo que puede ser un claro indicio de que el poder adquisitivo de los mallorquines también ha ido en descenso respecto a otras épocas.

Los precios, en líneas generales y en la mayor parte de los productos, se han mantenido estables respecto a las fechas precedentes.

En cuanto a público, podemos afirmar que hubo una mayor afluencia en previsión de las festividades que se avecinan.

M. RIERA
Fotos: JUANET

COMUNICADO SOBRE LOS SUCESOS DE EL SALVADOR

El Partido Comunista Obrero Español (PCOE) de Baleares nos envia un comunicado de su Comité local sobre los sucesos de la República centroamericana de El Salvador, y el asesinato del arzobispo Oscar Romero.

"El PCOE condena enérgicamente el asesinato del arzobispo Oscar Romero, asi como la masacre que se está produciendo en El Salvador, desde el día que se cometió el sacrílego magnicidio", indica en su primer párrafo este comunicado.

Después de señalar que "la Junta del Gobierno quiere hacer recaer la responsabilidad de dicha masacre sobre los partidos populares revolucionarios", recuerda que según testimonio del superior de la orden de los Jesuitas en Panamá, Néstor Jaén, la bomba que originó el caos en el funeral del arzobispo asesinado, "fue lanzada desde el Palacio Nacional, donde no tienen acceso los izquierdistas por ser sede de oficinas gubernamentales".

Añade que el PCOE "condena igualmente los cuarenta asesinatos que se cometieron durante el sepelio del malogrado arzobispo, que luchó por la libertad de un pueblo como un ciudadano más", y subraya que "los EE.UU., especialistas en cacarear los derechos humanos, declaran que apoyarán militarmente al Gobierno salvadoreño".

Finalmente, el comité local de dicha organización "hace una llamada general a personas, instituciones y partidos progresistas para que defiendan moral y políticamente al pueblo de El Salvador, contra la tiranía de la Junta y la ingerencia de los yanquis, que quisieran ahogar la libertad del pueblo de El Salvador, en pro de sus intereses colonialistas".—A.M.T

Apuntes de un Reportero Viejo

UN DIA EN BLANCO

Me he dado un garbeo por la feria, a ver, y éramos cuatro gatos. Borne arriba, me he cruzado con algunos turistas y tres jubilados. Después me he fijado que los pobladores de nuestras cuatro calles —ayer y seguramente hoy— es gente extraña que, a su vez, ha abandonado su ciudad.

Y, sin embargo, Palma tenía abiertas todas sus posibilidades de entretenimiento: la feria en marcha, fútbol del que aquí se da, cines con buenas películas, discotecas de todos los estilos, bingos en cantidad, restaurantes, cafeterías... Y las calles desiertas a pesar de todo. En tres bares, tomando café en solitario, me he dado cuenta que el camarero me observaba con evidente rencor. En la redacción era palpable el malhumor tradicional el que se apodera de los periodistas cuando no hay una mala noticia que soltar por la boca.

Es indiscutible que puede más el coche familiar y la llamada del campo que todo lo que la ciudad pueda ofrecer.

En otros tiempos, en esos días santos, todo quisque suspiraba por tener a mano una pizca de cuanto ahora se da y se menosprecia...

Se apagaba la música, enmudecían todos los aparatos musicales, y todos los instrumentos. Se paralizaban todos los juegos y hasta sobre los paños verdes de las mesas de billar se cruzaban los tacos, en su lugar descanso. Era una exageración...

Una exageración que elevaba el aburrimiento a sus más altas cotas.

Y lo que entonces hubiese combatido este aburrimiento, ahora ni caso, se desenvuelve en el mismo aburrimiento, porque todo el mundo ha salido de viaje, todo el mundo está en Portals o en Londres, sobre todo en Londres. Incluso los hay que han llegado hasta Disneylandia para estirar las piernas con la familia y aprovechar esos cuatro días "en que uno no sabe donde meterse".

Al tomar el cuarto café de la mañana me he atrevido a romper el hielo con el camarero malhumorado.

—¿Y usted, qué, no se va de viaje..?

—Ahí nos tiene, a los desgraciados, trabajando como tontos. Pero como el convenio no nos arregle el próximo año lo de la Semana Santa, nos van a oir...

El reportero, en fin, ha cogido ese autobús de larguísimo trayecto que va desde Son Dureta a Ca'n Pastilla. Y así ha viajado, como corresponde, haciéndole compañía al también cabreado conductor.

PABLO LLULL

NUESTROS PRECIOS SON MUY BAJOS PORQUE SOMOS FABRICANTES ESPECIALISTAS

Módulo Cheviot	Tresillo Cama	Tresillo Madera vista	Tresillo Gran confort	Rinconera Módulos	Tresillo Super-Dralón
2.800'— Ptas.	19.000'— Ptas.	20.500'— Ptas.	36.000'— Ptas.	21.000'— Ptas.	32.000'— Ptas.

INDUSTRIA DEL TRESILLO (POLIGONO LA VICTORIA)
LE OFRECE LA MAS GRANDE EXPOSICION DE TRESILLOS JAMAS IGUALADA EN BALEARES
Gremio Zapateros · Esquina G. Toneleros — APARCAMIENTO PROPIO — SABADOS MAÑANA ABIERTO

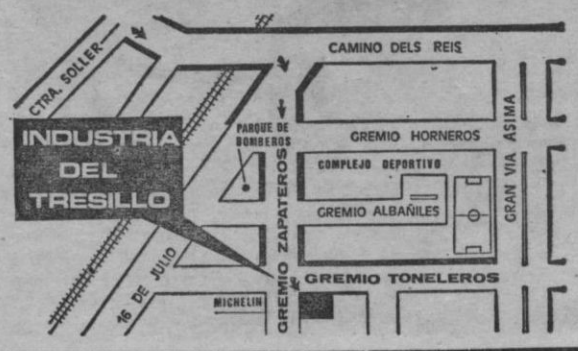

M.C.D. 2022

El próximo jueves se entregan los galardones «RJ»

ACONTECIMIENTO MUSICAL - JOVEN EN PALMA

Actuarán primeras figuras del mundo de la canción

Un gran elenco de artistas del mundo de la canción va a poner un brillante punto final a los populares "RJ" elegidos por los oyentes de Baleares a través de Radio Juventud en Palma.

Aunque falta la confirmación del dúo "Los Pecos" y de "Iván", es segura la presencia en el Palacio Municipal de los Deportes de nuestra ciudad de Pablo Abraira "Red de San Luis", los rockeros "Tequila", Pedro Marín, Angela Carrasco, **Phil Trim, y los internacionales del grupo "Mabel". También está prevista la actuación de Viola Wills, Sergio y Estibaliz, Sergio Fachelli, Tebeo, Lorenzo Santamaría, Juan Sebastián, Chan y Chevy y un grupo mallorquín que designará el Sindicato Profesional de Músicos y Artistas de Baleares (SPIMAB).**

TEQUILA

Lo verdaderamente importante de esta gala es la posibilidad de acceder a un espectáculo de esta categoría por un precio totalmente popular ya que las entradas oscilan entre las trescientas y trescientas cincuenta pesetas y son ya casi dos mil las vendidas. Los artistas no perciben dinero alguno por sus actuaciones, aunque si vienen con todos los gastos pagados.

Según nos comentaron los organizadores del festival, se espera un lleno total del palacio, alrededor de cuatro mil quinientas personas. Se han organizado los transportes públicos con autobuses de «Salma» con salidas especiales desde varios puntos de la ciudad.

Es casi segura la instalación de un gran video donde se pasarán las actuaciones de diferentes grupos españoles y la de «Trigo Limpio» grabado exclusivamente por su participación en «Eurovisión» representando a nuestro país.

Como colaboradores de Radio Juventud cabe destacar a «Club de Vacaciones» «Galerías Preciados» y las discotecas «Valentino» y «45» que portan cantidades destinadas a sufragar los antes mencionados gastos. Los galardones han sido diseñados por «Filato».

A título curioso diremos que el presupuesto mínimo asciende casi al millón de pesetas y si los artistas cobrarán por sus actuaciones los tickets se deberían vender alrededor de las dos mil pesetas. por lo que es de agradecer el esfuerzo de la organización y firmas colaboradoras.

La duración del festival será desde las ocho y media de la tarde hasta las once de la noche aproximadamente.

Angela Carrasco adelanta la grabación del programa de TV «300 Millones» y vendrá directamente a Palma para poder actuar y presentar su nuevo álbum.

¡El grupo «Mabel» presentará su nueva canción «somos la generación de los ochenta»; Pedro Marín su nuevo elepé «Aire»; Viola Wills, se desplaza desde Londres vía Madrid; Sergio Fachelli, reaparecerá ante el público español; el recién creado Grupo rock «Tebeo» será la primera vez que actúa en Mallorca; Phil Trim también presentará su nuevo disco y Juan Sebastián actuará por primera vez en nuestra isla.

El miércoles día nueve llegarán todos a bordo de un avión vía Madrid, y existe el temor de que las fans desborden el aeropuerto de Son San Juan

Esta es la avanzadilla del acontecimiento musical más importante este año en Mallorca. Como reza el refrán: «Continuaremos informando...»

Jordi CASANOVAS

ANGELA CARRASCO

PEDRO MARIN

APRENDA UN IDIOMA
EN 1, 2, 3, 4, 5 y 6 MESES
- Cursos garantizados.
- Método audiovisual
- Profesores nativos.
- Clases en grupos e individuales.
- Ingles niños
- TRADUCCIONES

Pza. Sta. Catalina Thomás, 20
Tel. 22 28 74
IDIOMAS MENTOR

LLUIS LLACH: «EL ESTATUTO CATALAN ES LASTIMOSO»

El que Lluis Llach venga a Palma cada año por estas fiestas de Pascua es algo normal para los que residimos en Palma. Según él "es algo que necesitamos todo el equipo...". Siempre vienen unos días antes de las fechas programadas para los recitales y los dedican enteramente al descanso y lógicamente a la preparación y ensayos.

Mantener una entrevista con Lluis Llach siempre es interesante por su condición de cantor político y puntal dentro del ámbito de la música catalana en un proceso de represión política.

Lluis Llach se define como un hombre de izquierdas amante de libertades y concretamente de la libertad de expresión El formó parte de la lista presentada por los nacionalistas de izquierda en las recientes elecciones al Parlamento catalán. Entiende la canción como **"medio de comunicación, y función social y política aunque a veces no se quiera hacer".**

—¿Cómo ve un hombre tan arraigado a la política, un hombre que ha movido masas, la situación en Cataluña tras las recientes elecciones?

--Muy mal por varias razones: el estatuto de autonomía es lastimoso, el parlamento catalán es de alguna manera un aparato del Estado y existe demasiada colaboración entre las fuerzas políticas situadas a la izquierda.

El nacionalismo de Jordi Pujol --para mí-- es igual al de los socialistas del PSC, aunque lógicamente los fines son diferentes. Todo esto influye muchísimo en la juventud catalana. Existe un desencanto general producido por los pocos resultados obtenidos. La izquierda juega con los mismos sistemas que la derecha. Los jóvenes ya no se movilizan por nada, "pasan" de todo.

—¿Por qué cantas siempre en catalán?

--Canto en catalán por defender la vigencia del pueblo. Es una manera de defender la cultura y la forma de pensar de una comunidad relativamente pequeña. Además y ante todo ten en cuenta que es mi manera de expresarme.

Pasamos a otros temas. Lluis Llach lleva trece años en el mundo de la música, ¿cómo ves la situación actual dentro de tu profesión?

--Es lastimoso el que grandes músicos instrumentistas se tengan que dedicar a la enseñanza musical porque no hay manera de actuar sin ser manipulados. El paro existente en el sector es muy alarmante, hay que darse cuenta de una vez que la música es un instrumento de comunicación. Desde hace veinte años no se ha aportado nada nuevo a la música, todo son productos de las multinacionales del disco. No existe apoyo para la investigación musical, esto no interesa a nadie, lo que interesa es vender un producto. Por ejemplo hace veinte años que hablamos de rock y siempre ha sido el mismo rock aunque detrás le añadan la palabrita que quieran. Todo esto no son nada más que manipulaciones.

Antes para grabar teníamos que esperar varios meses para conseguir estudio, ahora tienes los que quieras También esta situación es el resultado de la crisis que desde el setenta y cinco venimos sufriendo.

—¿Crees que Sonido Mediterráneo continúa existiendo?

--Sí, y continuará existiendo muchos años. Lo que ya no existe es la significación de antes.

—¿Qué ha ocurrido con el mito que fue Lluis Llach?

--Yo no sé si fuí un mito, pero de verdad te digo que espero que no se olvide totalmente ese calificativo.

—¿Cuántos años seguirá en cartel Lluis Llach?

--Yo nunca me planifico el futuro, la última vez que paré de trabajar estuve un año y dos meses practicamente inactivo, hasta que volvió a entrarme las ganas de trabajar.

—¿Proyectos?

--Aparte de las actuaciones que hago ultimamente, estoy preparando un nuevo disco sobre Verges que es mi pueblo y que está situado en el Ampurdán. En esta nueva grabación quiero plasmar las sensaciones musicales que desgraciadamente ya no existen.

—¿Estás vetado en televisión?

--¡No!, lo que ocurre es que las propuestas que me han hecho no me han convencido.

—¿Qué haces cuando te encuentras deprimido por las circunstancias?

--Prefiero navegar, me descansa muchísimo.

Para finalizar volvimos a preguntar sobre política, en ese momento le tocó el turno a Tarradellas. **"Es un buen hombre de estado, un gran político"** nos contestó.

JORDI CASANOVAS
FOTO: JUANET

2.000
AUTENTICAS SOLUCIONES
no importa el espacio
TENEMOS TODAS LAS MEDIDAS PARA SU HABITACION

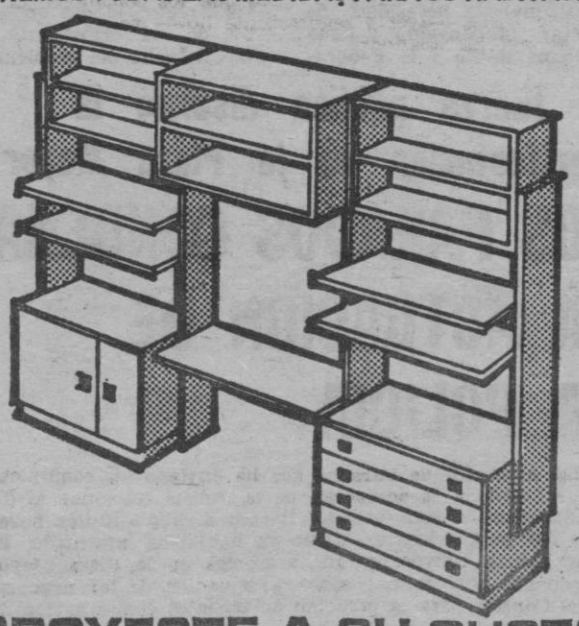

PROYECTE A SU GUSTO
PROGRAMA zen FLEX
jose DISTRIBUIDOR FLEX
CALLE SAN MIGUEL

M.C.D. 2022

LOCAL

CORT 1

LAS ALCANTARILLAS DE SON FERRIOL

Seguidamente a la conferencia de prensa que todos los martes celebra la oposición con los medios informativos y ante ciertas palabras del concejal don Jerónimo Saiz, que "BALEARES" no quiso insertar en su referencia, se ha producido una viva reacción del concejal socialista presidente de Emaya, don Andrés Moreno, a quien nuestras páginas debieron pasar por alto en la ocasión habiéndonos achacado erroneamente su publicación.

EL TEMA EN CUESTION

El alcantarillado de Son Ferriol, realización que colea de bastantes años atrás, fue anunciado por Emaya en el Boletín Oficial, convocando «concurso» y se padeció error en la cantidad aparecida. Importante error. Para subsanar dicho error y republicar el anuncio, Emaya llevó urgentemente al Pleno del pasado día 27 el acuerdo de subsanación del error.

Como sabe el lector, Emaya es una Sociedad Anónima cuyo activo es de íntegra propiedad municipal y la Junta General de Emaya está formada por el pleno del Ayuntamiento.

Precisamente en el mismo Pleno acababa el Ayuntamiento de aprobar el préstamo que con el indispensable aval y garantía de la Corporación Emaya contraerá con el Banco de Crédito Local por importe de 13.343.885 pesetas para atender el importe no cubierto por contribuciones especiales en la financiación del proyecto de dotación de servicios de agua potable y alcantarillado sanitario, primera fase en el Caserío de Son Ferriol.

UN ERROR ¿O DOS?

Por parte de D. Jerónimo Saiz y tratándose de un proyecto cuyo coste supera en mucho a los veinticinco millones de pesetas, se registró una pregunta dirigida al Sr. secretario D. Vicente Bodi Mallol para obtener la confirmación de tratarse de una obra municipal. Esta pregunta, en urgencias y luego de haberse aprobado la garantía del Ayuntamiento al préstamo de cobertura de obligaciones dimanantes, parecía ingenua dado que hasta el Ministerio de Hacienda indica que «corresponde al Excmo. Ayuntamiento de Palma la aprobación definitiva del mismo» tal como el Pleno acababa de hacer aprobando definitivamente todas las cláusulas del contrato de préstamo.

No era, sin embargo, tan ingenua la pregunta del Sr. Saiz si tenemos en cuenta que a seguido de declarar el Sr. Secretario que se trata de una obra municipal, el político y regidor centrista dijo que podía entonces aprovecharse la ocasión de subsanar el error relativo a la cantidad aparecida en el anuncio oficial, para subsanar asimismo el hecho, a su juicio incorrecto, de convocar «concurso» donde debiera convocarse «concurso subasta» Como no forma parte del oficio de informar el redactar sentencias en materia contencioso - administrativa, no vamos en estas páginas a fallar el tema o a votar la solución.

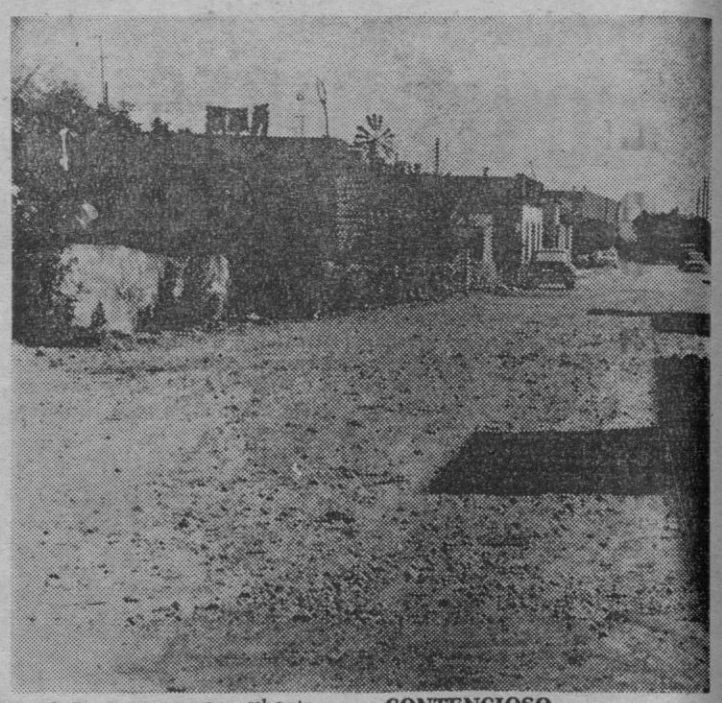

Tal como resumidamente dijimos en la información del Pleno se movió polémica en la herradura acerca de la cuestión.

El secretario argumentó la identidad entre el Pleno Municipal y la Junta General de Emaya. Incluso se discutió donde debía generarse el acuerdo o decisión de que fuera «concurso» o fuera «concurso-subasta».

Pero la urgencaia iba por el camino de subsanar un error relativo a la cantidad aparecida en el anuncio y de momento, el tema quedó así.

LA VERDADERA CUESTION

El Ayuntamiento de Palma, tanto para llevar adelante por sí una obra de este porte e importe, como para avalar o garantizar su realización por Emaya, cuyo íntegro activo es del Ayuntamiento, ha de moverse en la íntegra órbita de las normas que regulan la Administración.

Tiene el Ayuntamiento amplia experiencia. Desde lo vano que resultó el empeño por llevarse parte del techo de endeudamiento a pasivo de Emaya, inventó ... que rebotó el pasivo de Emaya en el interior del endeudamiento municipal hasta otras evidencias, hoy por hoy, hijas legítimas del 164 y otros arts. del Real Decreto 3250 de 1976.

La verdadera cuestión reside en que mientras UCD ocupa trece escaños y en que mientras Jerónimo Saiz sigue siendo el cabecera de lista más votada en las elecciones municipales, con neta ventaja sobre los demás, el y sus doce compañeros, presentes en Pleno y Permanente con presencia de legalidad, en Emaya están apartados de todos los órganos excepto de la Junta General.

Esto que hace un año molestó muchísimo a UCD es hoy de extemporánea alegación según el criterio adoptado por UCD en su I asamblea respecto de su nivel de presencia en cargos que entrañen compartir la responsabilidad que la mayoría del pacto ejerce en solitario. En solitario y a gusto.

Los temas de Emaya la mayoría piensa que son tratados con cierto especial interés y óptica debido a que el político centrista Sr. Saiz ocupó hasta su postulación como candidato a la alcaldía de Palma, la dirección de Emaya.

El especial interés y óptica puede deberse a resultarle el tema ciertamente próximo en el tiempo a sus experiencias.

CONTENCIOSO - ADMINISTRATIVO

Dijo el Sr. Saiz que si de los estudios que su grupo ha encargado se desprende la necesidad de seguir en el caso de Son Ferriol el trámite del «concurso-subasta» se actuará jurídicamente como proceda.

Como jefe de filas de la lista más votada, votada por la mitad de la población de Palma, sabe que su grupo se encuentra apartado del Consejo de Emaya como centro de decisiones y no se aviene a que temas y cuestiones que conocimiento y competencia municipal plenaria se entiendan transferidos, con el argumento de la identidad de patrimonio y «pleno - Junta General», a Emaya si es que en dicha entidad no va a ser el pleno sino el Consejo quien «sustituya» al Ayuntamiento, porque como entenderá el lector si esto ocurriera, la operación incluirá soslayar el conocimiento municipal plenario o el conocimiento plenario de Emaya, en cuyas dos dimensiones UCD si está, si puede salvar su voto, sí puede oponerse, etc. ...

ESTA EN MARCHA EL «CONCURSO»

Ya se sabrá, porque todo se sabe, si es apto o no es apto el camino del «concurso» legalmente. De momento el grupo municipal de UCD piensa que debería estar tramitándos un «concurso - subasta». También piensa que, subsanación de errores aparte, es el Consejo el que está actuando, subrrogándose en el papel de Pleno Municipal o de su homólogo órgano de Junta General en la entidad gestora del Servicio Municipal.

Como «pista» de que se tramitaba el concurso y además por el Consejo, el señor Saiz hizo algunas manifestaciones que por su misma intrascendencia no reprodujimos ya que se mencionaban a efectos de argumentar que el concurso iba adelante en manos del Consejo, que como es lógico, está formado por Consejeros.

LA REACCION DEL REGIDOR SR. MORENO

Un diario publicó ayer unas manifestaciones del presidente de Emaya según las cuales está considerando acciones judiciales contra D. Jerónimo Saiz, ex-director de Emaya, en las que apunta a «entuertos» de dicha empresa. Mucho tememos que en esta ocasión la tensión pueda tener graves consecuencias, en estos momentos previos a cercanas aprobaciones presupuestarias.

Antonio AGUSTIN

LABORAL

En varios hoteles se han despedido a trabajadores fijos discontinuos

UGT DENUNCIA EL INCUMPLIMIENTO DEL CONVENIO DE HOSTELERIA

Según nos manifestó un portavoz de la Federación de Hostelería de la ASUDTH-UGT, nueve trabajadoras con la categoría de fijos discontínuos han sido despedidos de hoteles pertenecientes a la Federación de Hoteleros, organización patronal que negoció y suscribió el recientemente firmado convenio del sector. Como se recordará, en el mismo el tema de contratación quedaba regulado de forma que los trabajadores fijos discontínuos debían ser contratados preferentemente por las empresas cuando éstas procediesen a la reapertura después del período invernal. Por otra parte, el tema de los fijos discontinuos y la garantía de continuidad de los trabajadores en estas condiciones en sus puestos de trabajo ha sido una de las reivindicaciones mantenidas como prioritaria en el sector de la Hostelería por las centrales sindicales.

Concretamente, en esta ocasión UGT denuncia el despido de seis camareras de piso en el Hotel Bocaccio y de otras dos en el Ciudad Blanca, ambos de Alcudia. Otro caso semejante se ha producido en el Hotel Helios del Arenal, donde los trabajadores se plantean la posibilidad de realizar una huelga como medida de protesta y presión ante la empresa.

Al respecto, UGT teme que estos no sean los únicos casos y que el problema se esté produciendo en muchos otros hoteles, por lo que advierte a la patronal la necesidad de respetar el convenio y hace un llamamiento a la Federación de Hoteleros para que tome las medidas oportunas entre sus asociados que están sujetos al mismo. Caso de que estas anomalías se sigan produciendo, UGT no descarta la posibilidad de llevar a cabo una acción de todo el sector.

OTROS CONFLICTOS EN EL HOTEL EMPERATRIZ Y EN EL RESTAURANTE "ES GRAU"

Por otra parte y dentro de las irregularidades en el sector de la Hostelería, UGT nos informó del problema suscitado en el Hotel Emperatriz que ha comunicado a los trabajadores su decisión de volver a abrir, después de haber suspendido contratos alegando reformas hasta el 31 de marzo. Cuando la plantilla se presentó a sus puestos el pasado día 1 de abril les fue comunicado que el cierre era definitivo. Ante ello, se ha levantado acta notarial a petición de UGT para ejercer las acciones que considere oportunas.

También puede originarse un conflicto en el restaurante "Es Grau" de Estallenchs, debido al despido de un trabajador ocurrido hace ya tiempo y al que la propietaria se niega a readmitir a pesar de haber sido declarado despido improcedente por Magistratura. La plantilla del citado restaurante ha manifestado a través de UGT, su intención de realizar una concentración el próximo día 30 exigiendo la readmisión de su compañero.

DELEGADOS DE BALEARES AL CONGRESO DE UGT

En el Congreso de UGT que se inició ayer en Madrid tomarán parte varios delegados representantes de Baleares que, según nos manifestaron, a su regreso informarán de aquellos aspectos cuya incidencia afecte más directamente a la trayectoria y futuro de la UGT en las Islas. Como se sabe, uno de los temas centrales a tratar en el citado congreso es la valoración de las consecuencias sindicales del Acuerdo Marco y de la estrategia que UGT se planteó desarrollar a raíz del mismo, estrategia que ha enfrentado abiertamente a esta central con CC. OO.

La fuerza pública disolvió la manifestación en la Plaza Mayor

LOS PARADOS CONDENAN LA ACTUACION DE LA POLICIA

La Asamblea de Parados nos ha enviado un comunicado en el que denuncia la actuación de la Policía Nacional, al disolver violentamente la manifestación llevada a cabo a última hora de la tarde del pasado martes. Como ya habíamos informado, los parados habían convocado una asamblea en la Plaza Mayor con el propósito de informar sobre la situación de las negociaciones con el Consell para la creación de trabajos comunitarios. Finalizada la asamblea los parados se dirigieron al domicilio particular del presidente Alberti donde corearon gritos pidiendo al presidente del Consell que les diese de cenar. A continuación, se dirigieron en manifestación hacia las inmediaciones de la Plaza Mayor donde fueron disueltos por la policía, produciéndose —según nos informan en su comunicado— enfrentamientos que ocasionaron contusiones a "una docena de compañeros manifestantes que han tenido que ser asistidos".

La asamblea de parados señala que la manifestación discurría pacíficamente y que lo que se pedía es un derecho reconocido por la Constitución, es decir, un puesto de trabajo.

E. CH.

VACACIONES POLITICAS

Toda la prensa lo cuenta: el estamento político a nivel estatal, nacional o local, se ha pirado de vacaciones. Cuatro, cinco, seis días, una semana de descanso.

Tras el gesto del presidente Suárez, Madrid se ha vaciado de políticos; también de clases medias. En Palma ocurre igual.

Que se pesca a un político por teléfono, por pura casualidad, y dice el aparato que "perdón pero tengo a los críos en el portal, justo me iba, la maleta en la mano y no puedo ahora contestar a tus preguntas", dice incluso antes de que uno pueda formularlas. "¿Por qué no llamas a tal?" Y tal no está ya, que marchó de vacaciones. ¡Y quién no!

El estamento político isleño desaparece. La sede del Consell por pura casualidad permanece abierta. En los teléfonos de los partidos no contestan.

Incluso los extraparlamentarios se largan. "Hombre, no fastidies, si es que marcho ya".

Y así todos. Ni significativo ni clarividente. Ni bueno ni malo. Así es. Mismo derecho que los ciudadanos de a pie, misma necesidad de dejar por unos días "el trepidante ritmo de la vida cotidiana" —aquí política— y descansar de maniobras, jugadas, estudios, mociones, entrevistas, charlas, conversaciones, intrigas, realizaciones.

Mejor que descansar de inauguraciones, discursos, comidas o cenas.

A los de UCD no se les pesca. Los del PSOE vacacionan. El del PCIB, en Delà, PSM por esos pueblos. Después, de nuevo a la carga cotidiana.

Ahora repondrán fuerzas.

Se pensaba hacer una encuesta ¿dónde vacaciona usted? o ¿dónde descansarás tú? Todo inútil. Antes de poder formular la pregunta, los futuros encuestados se habían largado. Aquí no queda ni el tato político. — A. M. T.

M.C.D. 2022

En turnos campamentales

EN BALEARES SE CELEBRARAN DOS CAMPOS DE TRABAJO

Su función será la de excavar y clasificar los hallazgos de Pollentia

Dos campos de trabajo se celebrarán en nuestra provincia durante el presente verano. Los dos serán en Pollentia (Alcudia) y tendrá 15 días de duración.

El campo de trabajo de servicio voluntario internacional es aquel lugar donde los jóvenes de manera voluntaria se reúnen durante un cierto tiempo, que oscila entre los 15 y 20 días para desarrollar, sin finalidad lucrativa, tareas de clara proyección social, ejerciendo a la vez situaciones de convivencia que contribuyen a fomentar la amistad y cooperación entre los asistentes, colaborando al acercamiento y comprensión entre los pueblos, razas, religiones o concepciones político-sociales.

En un campo de trabajo la tarea principal de voluntarios se encamina a alcanzar para la comunidad, beneficios de carácter diverso, conseguidos mediante actividades de tipo arqueológico, reconstrucción, protección y defensa del medio ambiente y de la naturaleza, etc. Además y con independencia de estas tareas, en un campo de trabajo la convivencia entre los asistentes se desarrolla mediante actividades de carácter recreativo-cultural, tales como visitas a lugares históricos, museos, excursiones, reuniones, veladas, etc.

CONDICIONES DE ASISTENCIA

Primeramente es preciso no padecer defectos que incapaciten para desarrollar con normalidad la tarea. Tener la edad adecuada. Para los campos nacionales, (solo para jóvenes españoles) la edad oscilará entre los 15 y los 18 años. Para campos internacionales, de 18 a 26.

También es preciso abonar la cuota establecida (1.000 pesetas) y los viajes de incorporación y regreso son siempre por ceunta del interesado.

Todos los jóvenes asistentes están cubiertos por una póliza de seguro que ampara los riesgos de enfermedad y accidente.

Con independencia de la asistente médica de primeros auxilios que se preste en un campo, es obligatorio que todos los voluntarios lleven la cartilla de desplazado de la Seguridad Social

EL NUMERO DE CAMPOS

En España hay untotal de 45 campos de trabajo, de los cuales 14 son nacionales y 31 internacionales. De ellos 22 están destinados a la arqueología, 21 a la protección de la naturaleza y solo dos a trabajo social.

Comienza la temporada de los campos con el nacional de "Moixeró-Bagá, en la provincia de Barcelona. Empieza el día uno de julio y concluye el 15 de mismo mes. Podrán participar 30 jóvenes de 15 a 18 años y el alojamiento será en tiendas de campaña y en un lugar dotado con infraestructura de servicios. Este campamento tendrá un segundo turno del 15 al 30 del mismo mes.

Concluirá la temporada con el que se celebrará en Lerena (Badajoz) de carácter internacional. Podrán participar 20 jóvenes de 18 a 26 años y se alojarán en un albergue. Su actividad, de tipo arqueológico, tendrá lugar del 20 al 30 de septiembre próximo.

EN BALEARES

El campo de trabajo de Baleares está situado al norte de Mallorca, concretamente en las ruinas romanas de Pollentia (Alcudia). El campo está cerca de una playa. El tipo de trabajo es el de realizar unas excavaciones en dichas ruinas y se alternará con la clasificación de los hallazgos en el museo. La actividad estará dirigida por el decano de la Facultad de Filosofía y Letras de la Universidad de Palma, Antonio Arribas Palau. El alojamiento será en un albergue juvenil, que cuenta con una capacidad de 30 plazas. El campo tendrá dos turnos, uno desde el 17 de julio hasta el 31 del mismo mes y un segundo desde el dos de agosto hasta el 16 Eltipo de campo está clasificado de internacional, por lo que solo podrán acudir jóvenes de 18 a 26 años.

Por lo que respecta a otras actividades es preciso destacar las convivenciales, recreativas, culturales, excursiones a las zonas de interés próximas, etcétera. Para mayor información acudir a la delegación provincial de Cultura.

RIVERO

ENSEÑANZA

Por primera vez en la historia

MAYORIA FEMENINA EN EL ALUMNADO DE LA UNIVERSIDAD

El 80 por 100 de los universitarios no acaban la carrera

Como mínimo, entre el 75 y el 80 por 100 de los estudiantes que empiezan una carrera universitaria abandonan los estudios antes de terminarla o pierden uno o varios cursos, según muestran datos frecuentes reunidos por el Ministerio de Universidades e Investigación.

Las cifras de la «mortalidad» estudiantil en nuestro país, según fuentes del citado departamento, no tienen parangón con las de otros países de Europa. En las escuelas técnicas superiores, de las que todavía no se tienen datos permenorizados puede adelantarse que los titulados equivalen con inclusión de los repetidores, a no más del 15 ó el 20 por 100 de los que empezaron.

LOS PROFESORES DE MUSICA QUIEREN LA HABILITACION DE SUS TITULOS

La habilitación de los títulos de música para poder acceder a las oposiciones de catedráticos y agregados de Bachillerato es la medida más urgente que solicita la Asociación de Profesores de Música del INB, tras lo acordado en la asamblea nacional que celebró este colectivo los días 28 y 29 pasados.

Decidieron también denunciar públicamente al señor ministro de Educación por los daños que está recibiendo este colectivo por parte de las autoridades de ese Ministerio, ya que, después de haber cobrado durante dos años el encargo de cátedra y jefatura de seminario les han detraído de este curso por conceptos, sin justificación alguna, una parte muy importante de sus remuneraciones.

MAYORIA FEMENINA EN LA UNIVERSIDAD ESPAÑOLA

Por primera vez en la historia de la Universidad Española el 52 por 100 de los alumnos matriculados en el curso 1979-80 son mujeres y el 48 por 100 hombres, según datos del Ministerio de Universidades e Investigación.

Esta mayoría femenina representa un aumento considerable, en relación con el curso 77-78, en el que el porcentaje de alumnas fue del 36 por 100.

Filosofía y Letras ocupa el primer lugar, en números absolutos con 56.365 alumnas, que suponen el 60 por 100 de los 108.722 estudiantes de estas Facultades y Farmacia tiene el mayor porcentaje, el 65 por 100, con 15.763 mujeres y sólo 8.493 hombres, el 35 por 100, de hombres, seguidas de Ciencias, con 26.649 mujeres, el 40 por 100 y el 40.469 hombres.

Sin embargo en las Escuelas Técnicas Superiores, por datos desglosados el alumnado femenino sólo supone 3.689,7 por 100, de un total de 49.556 matriculados, en el curso 1977-78.

Por lo que se refiera a la Universidad de Palma de Mallorca podemos decirles, sin que existan estadísticas oficiales que en la Facultad de Filosofía y Letras exista el mayor número de alumnos femeninos seguido de la Escuela Universitaria de Formación del Profesorado.

COORDINADORA DE PROFESORES DE EDUCACION FISICA

Representantes de los distintos colectivos de Educación Física de centros oficiales decidieron ayer constituir una coordinadora estatal que actúe como portavoz ante el Ministerio de Educación con vistas a una equiparación administrativa y salarial con el resto del profesorado.

La coordinadora ha dado un plazo de dieciocho días para que el Ministerio acceda a recibirla. En caso contrario el próximo día 21 habrá una nueva reunión de la coordinadora.

UN METODO DE «REPASO» REBAJO LOS SUSPENSOS

Un nuevo método de enseñanza, aplicado a unas tres mil escuelas de Estados Unidos, ha demostrado su eficacia para rebajar los índices de suspensos y que los alumnos aprendan las materias de estudio en porcentajes superiores a los habituales. El sistema supone una mayor dedicación del profesorado hacia cada uno de los alumnos y el conocer a la perfección el si cada una de las lecciones ha sido entendida o no por el alumnado.

MATEO CLADERA

SEGUIMOS SIN SUBIR PRECIOS

Aproveche nuestra oferta especial de.... Lavadoras Kelvinator

Abonamos hasta 22.000 pts. por su lavadora usada

comercial ANTONIO BUADES FERRER, S.A.

PALMA
Av. A. Rosselló, 26. Telf. 46 12 00
Av. Jaime III. Pio XII. Telf. 22 14 27
C/ Pascual Ribot. Ed. Caja Pensiones. Telf. 23 93 23
Galerias Avenida. Telf. 22 23 34
Gran Via Asima. Pol. La Victoria. Telf. 29 05 00

MANACOR
C/ Artá 89-A. Telf. 55 03 17

M.C.D. 2022

De pronta publicación en el B.O.E.

PUNTUALIZACIONES A LA NORMATIVA DE SEGURIDAD CONTRA INCENDIOS EN ESTABLECIMIENTOS TURISTICOS

Se prorroga el plazo para la ignifugación

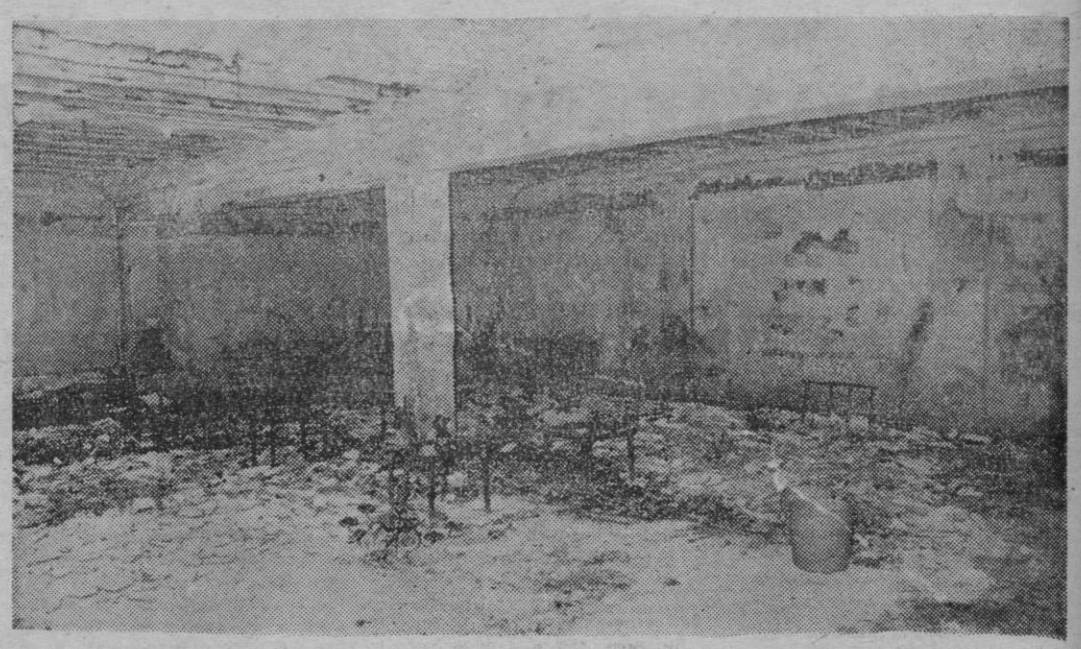

El veinticinco de septiembre de 1979 apareció una orden ministerial por medio de la cual se establecía la obligación de adoptar una serie de medidas y realizar una serie de instalaciones en los establecimientos turísticos.

Las mencionadas medidas e instalaciones tenían como objetivo conseguir las condiicones necesarais para la protección contra incendios dentro de un plazo máximo de seis meses a partir de la fecha de entrada en vigor de la normativa.

El tiempo ha transcurrido y se ha podido comprobar que mientras algunas de las medidas podían desarrollarse dentro del plazo previsto otras tropezaban con serias dificultades como el suministro de material técnico. Por esta razón se encuentra a punto de conocer la luz pública una disposición del Ministerio de Comercio e Industria, preparada por la secretaría de Estado de Turismo, que haciendo uso de las facultades conferidas por la disposición final segunda del Decreto 231/1965, de cuatro de enero, y de acuerdo con las competencias conferidas a este departamento por el real decreto 2677/1977, de seis de octubre, se disponen diversas modificaciones sobre la primera norma publicada.

Las modificaciones a las que antes aludíamos han tenido queser pensadas principalmente por que el tratamiento de los revestimientos de murales y paredes y de techos o la sustitución de los actuales por otro que tengan un comportamiento admisible al fuego, es decir que estén ignifugados, afecta a una gran parte de las superficies totales de los establecimientos tusisticos y, en consecuencia, imponen inversiones de considerable cuantía, lo que requiere un espacio de tiempo más prolongado que permita la previsión anual de gastos por parte de las empresas. Y por otro lado se ha tenido en cuenta que existen determinados alojamientos que por sus dimensiones y capacidad hacen inecesaria la aplicación de la totalidad de las exigencias por lo que se ha pretendido concretar unos mínimos al respecto

LA DISPOSICION DEL MINISTERIO

La disposición del Ministerio de Comercio e Industria, dictada concretamente como ya mencionábamos anteriormente por la secretaría de Estado de Turismo, consta de ocho artículos que fundamentalmente viene a decir lo siguiente:

En el plazo previsto o inicalmente de seis meses y que finaliza el día diez de mayo del presente año deberán realizarse, con una prórroga de dos meses, es decir hasta el próximo diez de julio, las instalaciones correspondientes a alumbrado de emergencia, indicando el número máximo de personas admisibles en las salas de uso común. También deberá tenerse listo en este plazo de tiempo un manual de instrucciones para el personal de las plantillas de los establecimientos y se deberán colocar en los lugares adecuados las instrucciones para los clientes, una en cada habitación y acompañadas de plantas y planos reducidos así como la colocación de los cartelitos prohibiendo fumar en los lugares donde esto constituya un peligro.

En lo que hace referencia a la ignifugación o sustitución de los revestimientos de suelos techos y murales por otros que demuestren un buen comportamiento al fuego se deberá realizar dentro de los siguientes plazos, computados a partir del primero de enero del próximo año:

—Los revestimientos situados en zona común de uso y vías de evacuación tienen un plazo de dos años para ser ignifugados con un mínimo de un cincuenta por ciento anual.

—Los revestimientos colocados en el resto de locales deberán ser ignifugados o sustituídos por otros que tengan esta caracteristica en un plazo de cuatro años sin que se pueda hacer en menos de un veinticinco por ciento de la superficie total cada año.

En todos los casos la admisibilidad del comportamiento al fuego en los revestimientos vendrá determinada por los criterios de clasificación establecidos por la correspondiente norma UNE y deberá acreditarse mediante certificación de un laboratorio oficial.

Los alojamientos con capacidad no superior a veinte habitaciones solo estarán obligados los establecimientos de emergencia y a la confección y colocación en habitaciones de instrucciones para los clientes en casos de incendio, así como a la instalación de extintores de acuerdo con lo previsto en la orden ministerial.

La acreditación que debe presentarse de que el establecimiento está debidamente ignifugado deberá hacerse documentalmente mediante la presentación en el organismo turístico competente, de los oportunos certificados. Las certificaciones expedidas por casas instaladoras o compañías de seguros también será admitida en los casos en que vaya firmada por un facultativo autorizado, después de verificada la oportuna comprobación por los servicios de inspección de los anteriormente mencionados organismos turísticos competentes.

Toda esta normativa, que hoy adelanta "BALEARES" entrará en vigor a partir de la fecha siguiente a la publicación de lo mentado en el Boletín Ofinal del Estado y las infracciones de lo dispuesto en esta orden serán sancionados de acuerdo con lo establecido en el Estatuto Ordenador de las Empresas y Actividades Turísticas aprobado por decreto 231/1965, de catorce de enero, y las disposiciones concordantes.

REPERCUSIONES EN LA INFRAESTRUCTURA TURISTICA BALEAR

Indudablemente la publicación de esta orden significará un importante respiro para los hoteleros y las cadenas propietarios de los establecimientos que componen la infraestructura turística de nuestra provincia. no obstante hay que hacer constar que en la isla practicamente no existe más que una empresa que expida los certificados oficiales que son necesarios para cumplir con la reglamentación lo que supone que una acumulación a última hora para revestimientos que tengan que ser ignifugados supondría un serio problema que impediría a bastantes establecimientos hoteleros tener las instalaciones en las deseadas condiciones centro de los plazos previstos por lo que es recomendable, dado que la noticia se da por avanzado a la publicación que se comience el proceso lo antes posible. Lo que está en juego es nuestro futuro turístico y lo que ninguno podemos olvidar pero todos deseamos que no se repita es lo acontecido la noche del 31 de julio del pasado año en que cuatro personas perdieron la vida en el incendio de un hotel. Es mucho más importante brindar seguridad en estos momentos que en ningún otro instante de la historia de turismo balear.

Macia RIERA

Se editará en breve

LA HISTORIA DEL PUEBLO DE SANTA MARGARITA, ESCRITA POR JUAN FCO. MARCH Y RAMON ROSSELLO

«La historia de un pueblo nos da a conocer quienes han sido nuestros antepasados, lo que somos y lo que podemos ser»

Murada talaiótica que se encuentra en "Es Vela", es del 1200 antes de Cristo. Aquí pudo haber el primer pueblo. El autor de la historia tomando notas.

En breve aparecerá el primer volumen de la historia de la villa de Santa Margarita, que están escribiendo Juan Francisco March, natural de Santa Margarita y el historiador Ramón Rosselló Vaquer.

La noticia es importante dado el enlace que tiene el pueblo mallorquín considerado por su historial marítimo y, por las importantes noticias que aportan los investigadores.

Esta será la segunda historia de la villa que se escribe y la primera con cierto rigor histórico-científico. La historia de Santa Margarita tendrá los volúmenes, el primero publicado por March y Rosselló y el segundo que contendrá la historia contemporánea, por el señor March en solitario.

ME SIENTO MALLORQUIN Y "MARGALIDÁ"

Pocos nativos en Santa Margarita recuerdan a Juan Francisco March ya que es un hombre que salió de Son Real, lugar de nacimiento, en edad muy temprana, estudió en los Sagradoos Corazones y se ordenó sacerdote en la orden mallorquina, marchó a trabajar en varios lugares de Sudamérica hasta que fue nombrado párroco de Andraitx, donde reside actualmente. Ayer tuvimos ocasión de hablar con el investigador e historiador de Santa Margarita y de principio vimos en él un hombre que se siente enteramente mallorquín y "margalidá". Antes de empezar nuestro diálogo me cita una frase del también "margalidá" Juan Mascaró profesor de inglés clásico en la universidad de Cambridge, que ha traducido el "Bararat Ghita", un libro que ha conseguido 16 ediciones, el ilustre intelectual, honra de Santa Margarita, dice que, cuando escribe sus importantes libros se siente "margalidá" y así sin perder su identidad, las cosas le salen mejor. El señor March dice que también inició estos trabajos de investigación histórica porque siente y quiere la identidad de donde nació. **"Llegar a Mallorca"** —dice Juan Fco. March— **y hacer algo por mi pueblo era mi gran ilusión porque la historia de un pueblo da a conocer a nuestros antepasados, lo que somos y lo que podemos ser".**

SIMBOLOS HISTORICOS

Toda historia se apoya en unos símbolos que han dado vida a la misma y que la gente suele recordar, apenas sin darse cuenta, con relativa frecuencia.

Juan Fco. March autor de la historia de Santa Margarita.

—¿Cuáles son estos símbolos?

–El primero de ellos y más importante es el símbolo de "Hero" que demuestra históricamente que la villa de Santa Margarita tuvo como primeros moradores a los de Hero, otro símbolo en este caso negativo es el "palau" de los Condes, por desgracia destruído; y, el otro, es el lugar llamado "sa abaurador" que representa toda una época, una parte de la historia de la villa en la que el pueblo se apoyaba en este lugar, ello significa que era un pueblo eminentemente agrícola.

FALTA UN MUSEO

Santa Margarita –continúa diciendo Juan Fco. March– tiene una enorme tradición y mucho que aportar a la historia de la isla, la pena es, que todo lo encontrado en la necrópolis de Son Real esté en Alcudia y la de Son Marí en Artá, es una pena porque deberían estar en Santa Margarita todas las piezas encontradas porque forman parte de su historia.

—¿Ha reunido mucho material para la historia que a punto está de publicarse?

–Tengo material muy importante tanto de la historia antigua, como de la medieval, como de la moderna. Respecto a la antigua se cuenta con la necrópolis de Son Real e ille "des porros" que tienen una estructura única en el Mediterráneo occidental y la tumba de Son Bauló es única en Mallorca, además de los talaiots, cuevas, etc. que hacen posible una historia muy fundamentada sobre hechos muy reales. Si la parte marítima tiene mucha importancia falta también por descubrir la zona entre Santa Margarita y María de la Salud que puede ser una auténtica novedad histórica. Hace quince días estuvimos con una serie de historiadores muy importantes en "es velá" y descubrimos un amurada talaiotica de forma redonda, encontramos trozos de ánforas y restos del talaiotico dos, del 1200 antes de Cristo.

—¿Existió la población de Hero?

–Lo demuestro claramente que fue así. Hasta ahora los historiadores se resistían pero hemos encontrado el legado del Rey Jaime I al conde de Ampurias en el que le cede las alquerías de Hero y de Muro.

—¿Qué debemos resaltar de la historia Contemporánea?

–Fue un pueblo, el de Santa Margarita, modelo en el cumplimiento de su deber, normalmente los Ayuntamientos que regían la villa se distinguían por su aprecio a la misma y estaban muy unidos entre sí, incluso a la hora de luchar contra el tirano "Conde Mal". Resalto que en la peste habida en el siglo XIX, solo murió el alcalde de la villa y seguramente fue por su celo de guardar la misma de todo contagio.

Podríamos extendernos y hablar largo sobre el tema que apasiona a su historiador ahora que tiene ya en su poder un enorme caudal de trabajo, para seguir con su historia. Nosotros hoy damos constancia de ello y esperamos verla pronto publicada. Una historia que aportará datos de gran valor para el pueblo y para la historia de Mallorca.

Mateo CLADERA
(Foto: C. VIVES)

M.C.D. 2022

No llegó a llover

LA PROCESION DE JUEVES SANTO

Una vez más el desfile procesional del Jueves Santo despertó en la población de nuestra ciudad fervor y atención respetuoso. Miles y miles de personas cubrieron las aceras del itinerario, notándose la presencia de turistas sólo en algún punto muy céntrico.

El número de cofradías fue inferior al de años anteriores.

Abría el desfile procesional el paso de Nuestra Señora de la Esperanza, seguida de Santiago y de Nuestra Señora de la Salud. Cuatro bandas figuraban en el desfile, cerrado como siempre por la venerada imagen del Santísimo Cristo de la Sangre, a la que seguía gran número de penitentes y fieles.

Un total de 19 cofradías, con sus correspondientes estandartes, imágenes y pasos, dieron ocasión una vez más a la devoción de la católica Palma. Mucha gente en todos los balcones del recorrido y prácticamente la totalidad de la juventud palmesana.

De nuevo se extendían las manos de los más pequeños en busca del dulce regalo de los confites.

A lo largo del itinerario hubo algunos puntos donde inoportunas luces y muestras comerciales encendidas restaban a la procesión alguna belleza.

En el desfile procesional de este año no participaron autoridades, circunstancia que estaba ya prevista.

Y como nota característica de nuestro desfile procesional, su religiosidad y el denso silencio que siempre la caracterizó.

Buena organización a la salida, puntualidad. Luego, como es lógico, se registraron unos pocos desfases y esperas que tanto afean el recorrido, especialmente en los momentos finales.

x x x

Antes de comenzar el desfile procesional, y como es tradición, se celebraron los oficios en la capilla del Santísimo Cristo de la Sangre, asistiendo la prohomonía.

A.

INCIDENTE EN CORT

Hacia las 10,00 de la noche se registró en la plaza de Cort un incidente provocado por un grupo de parados que irrumpieron en el desfile procesional portando en andas un monigote. Su presencia fue protestada por el público y el grupo se encaró con las gentes. Al acudir los policías municipales de servicio en el Ayuntamiento para invitar a os alborotadores a deponer su actitud, uno de los agentes fue arrollado, resultando contusionado. La alteración del orden produjo entre el público un movimiento de confusionismo y, según comentarios, fue agredido por los ciudadanos uno de los manifestantes. Fuerzas de la Policía Nacional hicieron acto de presencia procediendo a la detención de 4 de los hombres que inicialmente provocaron los hechos.

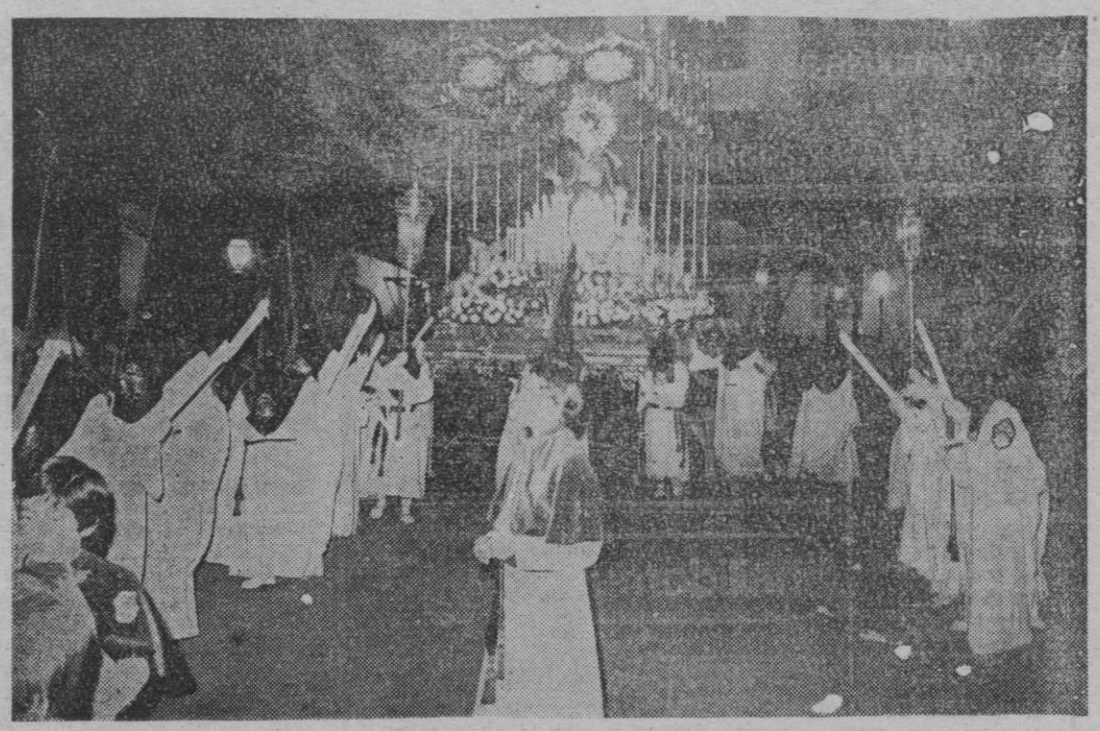

el tiempo

TEMPERATURAS ALGO FRESCAS

Para hoy, se espera nubosidad variable en las regiones mediterráneas, con riesgo de algún chubasco, preferentemente en el norte de Cataluña y de Baleares, donde las temperaturas serán algo frescas. En el resto seguirá el tiempo soleado y las temperaturas se mantendrán altas en Canarias, Extremadura y Andalucía; suaves en ambas mesetas y Galicia, y algo frescas en el resto.

Avance de predicción para el sábado.— Nubes y claros en las regiones mediterráneas y tiempo soleado en el resto. Temperaturas sin cambios.

Avance de predicción para el domingo.— En el País Vasco, Pirineos y Baleares, chubascos dispersos. Nubosidad variable en las regiones mediterráneas. Soleado en el resto, con descenso de temperaturas.

PREVISION PARA BALEARES

Algo nuboso. Vientos del nordeste bonancibles. Marejadilla. Marejada, con zonas de fuerte marejada en Menorca.

OBSERVACIONES

Máxima: 14,8 a las 14 horas.

Mínima: 8,2 a las 00 horas.

Humedad: 70 por ciento.

Insolación: 1 hora 10 minutos.

SUCESOS EN LAS ISLAS

DOBLE CHOQUE DE UN TURISMO ROBADO CUYO CONDUCTOR SE DIO A LA FUGA

En la esquina de las calles Caro y Avenida Argentina se registró ayer, a las seis de la mañana un doble accidente provocado por el conductor de un turismo que resultaría ser robado dándose a la fuga el responsable.

Por Vía Argentina circulaba el "Seat 128" matrícula PM-2070-K que conducía D. Juan Roca Escat cuando al aproximarse a la calle Caro surgió de esta, teniendo el semáforo en rojo, un "600" ocupado por un joven que fue a chocar con el "128" y de rebote a estrellarse contra un poste del tendido eléctrico El conductor abandonó el vehículo y a todo correr se dio a la fuga. El utilitario era el de matrícula PM-54.625 y presentaba el clásico "puente" lo que evidenciaba ser robado.

La Policía Municipal no tenía antecedentes de la desaparición ni pese a las indagaciones llevadas a cabo pudo determinar ayer la identidad del actual propietario.

PEATON HERIDO GRAVE

A las once y media de la mañana, a la altura del kilómetro 38 de la carretera de Palma a Capdepera, fue atropellado por el turismo matrícula PM-2536-H que conducía don Gaspar Oliver Santandreu de 26 años de edad, el peatón don Santiago Batey Alonso, de 29 años de edad, cuando este se disponía cruzar la calzada. Sufrió heridas que calificaron su estado de pronóstico grave.

ACTOS PARA HOY

CULTURALES

16,00 horas. — Fundación Dragán. Dos montajes audiovisuales del CRIDEV (Centre Rennais d'Information pour Développement et la Liberation des Peuples) "Africa del Sur" y "Mecanismos del subdesarrollo". Presentación y comentarios a cargo de André Torcque.

20,00 horas. — Fundación Dragán. Conferencia de André Torcque sobre el "Ayuno".

RELIGIOSOS

10,30 horas. — Parroquia de Santa Cruz. Vía Crucis predicado por el padre Francisco Suárez y veneración de la Sagrada Espina. A las cinco de la tarde, solemne acción litúrgica (Lectura-Pasión del Señor, Oración de los fieles, adoración de la Cruz y Comunión.

12,30 horas. — Santuario de la Bonanova. Liturgia del día.

16.30 horas. — Iglesia de las Hermanas Capuchinas. Función litúrgica.

17.00 horas. — Monasterio benedictino de Binicanella. Pasión del Señor.

18,00 horas. — Parroquia del Salvador (Génova). Oficios del día.

ACTOS PARA MAÑANA SABADO

CULTURALES

16,00 horas. — Fundación Dragán. Montaje audiovisual del "Comité de París contra las enfermedades respiratorias y la tuberculosis" titulada "Tentación y castigo". El audiovisual estará presentado por André Torcque.

20,00 horas. — Fundación Dragán. Debate entre Jorge Roos, André Torcque y el público sobre la crueldad hacia los animales. En el acto será presentado el libro de Jorge Roos "Ego, sociología y positivismo", continuación de su anterior obra "Dios, ecología y panteísmo".

RELIGIOSOS

21.00 horas. — Parroquia de Santa Cruz. Solemne Vigilia Pascual, bendición del fuego nuevo, del incienso, Cirio pascual, agua bautismal y misa de gloria concelebrada (las personas que comulguen en la misa de gloria pueden recibir otra vez la comunión el día de Pascua).

21.00 horas. — Parroquia del Salvador. Oficios del día.

21,30 horas. — Iglesia de las Hermanas Capuchinas. Vigilia Pascual.

23,00 horas. — Monasterio Benedictino de Binicanella. Vigilia Pascual.

ROGAD A DIOS EN CARIDAD POR EL ALMA DE

D. ARNALDO BISQUERRA REBASSA

Que falleció ayer a la edad de 79 años, en Campanet, habiendo recibido los Santos Sacramentos y la Bendición Apostólica.

E. P. D.

Su afligida esposa Margarita Bisquerra; hijos Jaime (taxista), Antonio, Isabel (Ferretería C'an Fontanet), Arnaldo (taxista) y Sebastián (taxista); hijos políticos Antonia Pericás, Margarita Mascaró, Monserrate Fontanet, Isabel Esteva y Magdalena Mir; hermana Isabel; hermanos políticos, nietos y demás familiares al participar a sus amistades tan dolorosa pérdida, les ruegan le tengan presente en sus oraciones y se sirvan asistir a las exequias y conducción hoy día 4 a las 9,30 de la noche y funeral lunes día 7 a las 9 de la noche en la iglesia parroquial de San Miguel de Campanet, por todo lo cual les quedarán sumamente agradecidos.

Casa mortuoria: Calle Massanet, 49 - Campanet.

No se invita particularmente

El Excmo. y Rvdmo. Sr. Obispo de esta Diócesis, se ha dignado conceder indulgencias en la forma acostumbrada

ROGAD A DIOS EN CARIDAD POR EL ALMA DE

Doña MARIA CRESPI POU

(VDA. DE MIGUEL MUNAR MULET)

Que falleció ayer, a la edad de 63 años, en Palma, habiendo recibido los Santos Sacramentos y la Bendición Apostólica.

E. P. D.

Sus afligidos hijos Juan, Bartolomé y Margarita; hijas políticas Antonia Ramis, Margarita Pizá y Rosa Adrover; hermanas Francisca y Catalina; hermanos políticos Isabel, Matías y José; nietos, sobrinos, primos y demás familiares al participar a sus amistades tan dolorosa pérdida, les ruegan la tengan presente ensus oraciones y se sirvan asistir a la conducción que tendrá lugar hoy día 4 a las 11 de la mañana y funeral lunes día 7 a las 8,30 de la noche en la iglesia parroquial de Sant Jordi, por todo lo cual les quedarán sumamente agradecidos.

Casa mortuoria: Residencia Sanitaria Son Dureta.

No se invita particularmente

El Excmo. y Rvdmo. Sr. Obispo de esta Diócesis, se ha dignado conceder indulgencias en la forma acostumbrada

ROGAD A DIOS EN CARIDAD POR EL ALMA DE

D. GABRIEL GORDIOLA PUJOL

Que falleció ayer en Palma, a la edad de 57años, habiendo recibido los Santos Sacramentos y la Bendición Apostólica.

E. P. D.

Sus afligidos: esposa, Vicenta; hijos, Mateo; hija política, María; hermanos, Francisco, María, Antonia, Catalina y Magdalena; hermano político, Mateo (productor de «BALEARES»), nietos, sobrinos y demás familiares, al participar a sus amistades tan dolorosa pérdida, les ruegan le tengan presente en sus oraciones y se sirvan asistir al funeral que se celebrará el próximo martes, día 8, a las 19,30 horas, en la iglesia parroquial de San Francisco de Paula, por todo lo cual les quedarán sumamente agradecidos.

Casa mortuoria: Clínica Miramar. **No se invita particularmente.**

El Excmo. y Rvdmo. Sr. Obispo de esta Diócesis, se ha dignado conceder indulgencias en la forma acostumbrada

M.C.D. 2022

AGILIZACION LEGISLATIVA

DEL PROYECTO DE REGLAMENTO

Al pleno del Congreso solo irán los problemas políticos

El título quinto del proyecto de Reglamento del Congreso, al tratar del procedimiento legislativo común, establece fórmulas de agilización para conseguir la máxima eficacia en la tarea legislativa, según se ha informado a "Efe" en fuentes parlamentarias.

Además de la reducción del actual número de comisiones, la novedad más destacable es que se establece la posibilidad de introducir cambios entre capítulos iguales de distintos ministerios. Los grupos de oposición han pedido que, con carácter previo al envío de los presupuestos, el Gobierno presente en el mes de septiembre el programa económico, con el fin de que el Congreso discuta y vote la cifra global de ingresos y de gastos del presupuesto, como tramitación de enmiendas a la totalidad.

El proyecto de Reglamento contiene una importante novedad —según las fuentes parlamentarias consultadas por "Efe"— en la delegación en comisiones de la competencia legislativa plena. A propuesta de la mesa y oída la junta de portavoces, el Pleno de la Cámara podrá delegar en las comisiones la aprobación de proyectos y proposiciones de ley que sean constitucnonalmente delegables.

El procedimiento aplicable para la tramitación de estos proyectos y proposiciones de Ley ser áel legislativo común, excluido el trámite de deliberación y votación en el pleno.

También se proporciona una mayor eficacia legislativa con la tramitación de proyectos de ley en lectura única, ante el pleno o ante una comisión. La oposición ha pedido garantías para que esta fórmula no sea utilizada para pasar leyes que hayan de ser objeto de amplio debate. Esas garantías podrían consistir en que la propuesta de tramitación fuera adoptada por unanimidad de la mesa. — (Efe).

«Invasión» de turistas españoles en Portugal

Desde el comienzo de esta Semana Santa, han llegado ya a Portugal cerca de doscientos cincuenta mil turistas españoles, que podrán aumentar a un número nunca registrado durante este período.

Esta "invasión" de visitantes españoles está justificada por la supresión del pasaporte, instituída por primera vez el año pasado, por el bajo valor del escudo y debido a las muy favorables previsiones meteorológicas.

A pesar de tratarse de "días santos o de guardar", el comercio de las principales ciudades lusas abrirá parcialmente hoy viernes, para atender a la gran afluencia de turistas.

Por otra parte, el canal de mayor audiencia de la Radiodifusión portuguesa dedica desde ayer y durante los próximos días, por primera vez, noticiarios especiales en lengua española en onda media. — (Efe).

PRENSA

Los vespertinos de Madrid, tres días sin salir

Los periódicos vespertinos de Madrid estarán tres días seguidos sin salir, debido a las festividades de la Semana Santa, y al hecho de que los domingos descansan habitualmente. Esta circunstancia no se había producido en ninguna otra ocasión.

Ayer, Jueves Santo, los periódicos vespertinos han salido a mediodía, es decir, mucho antes de lo que lo hacen habitualmente. Hoy Viernes Santo, festivo a todos los efectos para los trabajadores de Prensa, no saldrán los vespertinos; y el Sábado Santo tampoco lo harán, debido al éxodo masivo que se produce en las grandes poblaciones —este es el caso de Madrid—, y a la paralización de la vida administrativa, social y política, lo que reduce la información.

Esta circunstancia, unida al hecho de que el tercer día es domingo —el de Resurrección— fecha en la que no salen los diarios de la tarde, es la causante de esta situación singular, que hará que durante tres días seguidos Madrid esté sin ningún periódico vespertino. — (Europa Press).

XXXII CONGRESO DE LA U.G.T.

Los socialistas no entrarán en un Gobierno con UCD

MADRID. "E. Press".—A las 11,30 de la mañana se inició el 32 Congreso ordinario de la Unión General de Trabajadores, cuyas sesiones tienen lugar en un hotel madrileño.

NO ADMITIDA LA DELEGACION DE NAVARRA

No se ha admitido la delegación de Navarra. Fuentes de la UGT consultadas por E. Press han señalado que esto se debe a que no llegó a celebrarse la elección democrática de los delegados que debían representar a esa provincia y que, por tanto, los que han asistido no han podido ser admitidos.

VICTOR MARTINEZ, PRESIDENTE

La elección de presidente ha recaído en Víctor Martínez Conde.

INTERVENCION DE GONZALEZ

Después de intervenir varios representantes extranjeros lo hizo Felipe González, aseguró que entre el PSOE y la UGT no ocurre lo que entre otras centrales y partidos en que, con "manu militari" se decide un cambio de orientación.

Agregó que el Gobierno no responde a la estrategia sindical seria que desarrolla la UGT, sino que la combate. Y apuntó que nadie debía ver en esta afirmación ninguna veleidad de consenso con el Gobierno, de colaboración con el ejecutivo.

Anunció que se prepara una nueva operación "pinza" sobre el PSOE, una nueva operación consenso. El PSOE —añadió— no va a aceptar ninguna responsabilidad con el actual equipo de Gobierno porque es imposible aceptarla El Gobierno está arruinando el sistema democrático y no está dispuesto a convertir España en un estado democrático y de las autonomías

El señor González afirmó que no hay ningún peligro de golpe involucionista pero que es el propio Gobierno el que está desarrollando la involución. Podemos estar asistiendo en los próximos años —dijo— a un proceso de pobredumbre de la democracia. No hemos superado los sistemas caciquiles del siglo XVIII, de la organización y del Estado y de la administración pública.

Felipe González reiteró que no hay ninguna posibilidad de colaboración con el Gobierno que traicionó los Acuerdos de la Moncloa. No me arrepiento de ellos por su contenido sino porque se traicionaron, dijo.

HABLA NICOLAS REDONDO

«El éxito de este congreso va a depender fundamentalmente de que del mismo salga una comisión ejecutiva coherente y homogénea que pueda desarrollar eficazmente las resoluciones que adoptemos, manifestó Nicolás Redondo, secretario general de UGT, en el discurso que durante una hora y cuarto pronunció en el XXXII congreso de UGT.

«En nombre de la comisión ejecutiva —dijo—, me toca rendir ante el congreso una gestión que solamente puede entenderse de una manera colegiada. Por ello —añadió— me hago responsable todos los errores y aciertos de cada una de las secretarías.»

«La gestión que esta ejecutiva presenta al XXXII congreso —señaló— cubre los dos años de mandato transcurridos desde el anterior congreso, celebrado el 28 de marzo de 1978, dos años en los que no es fácil desligar lo que ha sido la vida de la organización propiamente dicha de la actividad política del país.

LAS DIFERENCIAS CC. OO - UGT TRASCIENDEN DEL AMBITO SINDICAL

Después de hacer un análisis de la política sindical durante estos dos años, de los pactos económicos para la negociación colectiva en el mismo período de tiempo, y de la actitud de los sindicatos en cada momento, Nicolás Redondo afirmó que en los últimos meses, parece manifestarse que las diferencias entre CC. OO. y UGT están trascendiendo del ámbito sindical, incidiendo en las relaciones de PCE y PSOE

En este sentido, dijo que mientras el Gobierno adopta una postura dirigida al aislamiento del PCE, el PSOE se define cada vez más con una actitud de oposición, marcando una alternativa de izquierda, y el PCE, por su parte, trata de capitalizar su marginación adoptando una oposición de radicalismo en sus planteamientos económicos y políticos, instrumentalizando para ello a CC. OO.

TRES FRENTES DE ACTUACION SINDICAL

Esta nueva situación política, unida a la gravedad de la situación económica —añadió— llevó a nuestra central sindical a reflexionar sobre su práctica sindical y consideramos oportuno actuar en tres frentes: organizativo, económico y político sindical.

A nivel económico nos planteamos la lucha contra el crecimiento del desempleo y por el mantenimiento del poder adquisitivo de los salarios. Por ello manifestamos nuestra oposición radical al PES, y exigimos del Gobierno una política decidida de fomento de la inversión pública.

Por otra parte, Nicolás Redondo aludió al acuerdo UGT-CEOE, como un acierto de este sindicato con el objeto de modificar a través de su contenido algunos puntos fundamentales del Estatuto de los Trabajadores.

Asimismo, dijo que en el marco de la estrategia sindical de UGT, el acuerdo marco ha representado un factor clave, ya que se trata de un pacto que sólo se puede dar en situaciones de especial fluidez en las que tras un profundo desfase resulta necesario adecuar las prácticas sindicales.

HUIR DE LA MITIFICACION DE LAS MOVILIZACIONES

«Pensamos —continuó— que la línea de actuación de la UGT durante los últimos meses ha dado unos resultados concretos y definidos a pesar de que ha habido algunos sectores que han querido calificar nuestra estrategia como consecuencia de una operación de derechización de la UGT.»

«La negociación —dijo— es un elemento indispensable en cualquier estrategia sindical y la dialéctica de negociación-movilización debe ser objeto de una seria reflexión a lo largo de este congreso.»

LA IDEOLOGIA

En el transcurso del Congreso, manifestó Nicolás Redondo a los asistentes, es preciso que nos fijemos una serie de objetivos para cubrir en estos próximos años. Entre ellos estarían la celebración de las elecciones sindicales y la profundización en nuestro proyecto sindical de aglutinar al mayor número de trabajadores procedentes de otros sectores productivos, que deben encontrar en nuestra central el marco para la defensa de sus intereses.

«Si nos proponemos un sindicalismo plural y abierto, que sea un fiel reflejo de la composición sociológica de la clase trabajadora, la ideología o posición política de un trabajador no debe ser un inconveniente práctico para ingresar en UGT».

UNIDAD DE ACCION: NO NOS PRESTAREMOS A UN DOBLE JUEGO

Hay quien señala, continuó que nuestra estrategia ha tenido un alto coste sindical: la ruptura de la unidad de acción con la otra central mayoritaria, CC.OO.

Aquí tengo que decir, añadió, que con anterioridad a los acuerdos firmados con la CEOE, en julio de 1979, tampoco, existió una unidad de acción permanente, sino solo en situaciones concretas y puntuales. En estos momentos no hay unidad de acción. Insistió, pero parece que hay quienes entienden que la unidad de acción solo es posible en un contexto de movilizaciones y que la misma no es posible en una línea de negociaciones.

U.G.T., CONTRARIA AL INGRESO DE CC. OO. EN LA C.E.S.

Por último, y en cuanto al ingreso de CC. OO. en la Confederación Europea de Sindicatos (CES), señaló que el comportamiento de esta central, que impide la unidad de acción en nuestro país, su praxis antidemocrática en muchos aspectos, sus postulados ideológicos en cuanto al modelo de sociedad a construir, y su posicionamiento ante determinados problemas internacionales, nos impiden adoptar una actitud favorable al ingreso de esta central sindical en la CES.

hotel Meliá Mallorca
EL Pirata
Monseñor Palmer, 2
HOY
NO HAY SESION DE
CLUB DE MEDIANOCHE
le esperamos el próximo VIERNES

MARINELAND
PERMANECERA ABIERTO DURANTE
SEMANA SANTA y
SEGUNDA PASCUA INCLUSIVE
CON SUS HORARIOS DE
9'30 a 18'45 horas
COSTA DEN BLANES (Palma Nova)
Tel. 67 51 25-26

M.C.D. 2022

La familia real en Baqueira Beret

La familia real española que se encuentra en Baqueira, dedica toda su actividad en forma casi exclusiva al deporte del esquí.

Los Reyes de España se alojan, durante su estancia en esta estación invernal del Valle de Arán, en un chalet propiedad de los hermanos del Rey, los duques de Badajoz, situado en la pequeña localidad de Pleta de Beret.

Hasta ahora, los Reyes y sus hijos han mantenido invariablemente su programa de esquí, saliendo a primera hora de la mañana en dirección a las pistas y consumiendo en las mismas la mayor parte de las horas de luz diurna, para retornar, a última hora de la tarde, a su residencia privada.

Se da la circunstancia de que Baqueira-Beret es la única estación de nieve que se encuentra abierta en todo el Pirineo leridano y que, durante esta semana, se encuentra al completo, ya que no hay libre ni una sola plaza hotelera. Por consiguiente las colas para la utilización de los sistemas mecánicos de arrastre son muy considerables.

Varios «ovnis» en Logroño

Logroño. (Efe). — Varios ovnis (objetos volantes no identificados) fueron vistos el pasado lunes en la capital riojana por un numeroso grupo de testigos, según informa hoy el diario "Nueva Rioja", de Logroño.

Los objetos volantes (llamados también ufos, de sus siglas iniciales en inglés) fueron presenciados por varios taxistas, constructores de una obra, ciudadanos que transitaban por las calles de Logroño y por una decena de alumnas cuando jugaban un partido de baloncesto en el patio del colegio de la enseñanza de esta capital.

Este grupo de alumnas declararon a dicho periódico que el objeto tenía forma de uve y despedía un brillo plateado, pero que en un momento dado se partió en pedazos y "puestos en línea recta, desaparecieron".

VIDA POLITICA

Pujol: «No hemos retirado la propuesta de coalición con los socialistas»

«Por nuestra parte no ha habido cambio ni actitud, ni de propuesta, ni de la lectura de los resultados electorales, ni tampoco del propósito final de formar Gobierno», ha manifestado a «Efe» el secretario general de CDC, Jordi Pujol, analizando el actual momento político que vive el país.

«Es lógico —añadió el líder nacionalista— que en estas circunstancias las noticias, ciertas o falsas, proliferen, que haya maniobras. Sin embargo nosotros no debemos dejarnos apartar de dos criterios básicos; la responsabilidad que tenemos como fuerza principal y la racionalidad».

Refiriéndose a posibles acuerdos, el secretario general de CDC señaló: "Seguimos creyendo que como consecuencia de las elecciones, el núcleo central de Gobierno en Cataluña debemos ser "Convergencia i Unió" y "Esquerra Republicana de Catalunya". Esto, combinado con el criterio sustentado desde mucho antes de las elecciones, favorable a un entendimiento nuestro con los socialistas, explica nuestra propuesta inicial, que mantenemos, de una alianza que incluya ERC, el PSC y CIU".

«Los socialistas —prosiguió Jordi Pujol— la han rechazado, pero nosotros no la hemos retirado. Esto significa que si ellos quieren estudiar esta posibilidad, discutiendo el programa y el calendario legislativo, estamos dispuestos a hacerlo».

En sus declaraciones a «Efe» Pujol se refirió, también, a la posibilidad de formar un Gobierno en solitario. «Tenemos que prepararlo por si acaso. No podemos encontrarnos con la sorpresa de que al final nos dejen solos. Tenemos ya en cartera un Gobierno francamente bueno, pero esto no cierra la puerta a pactos que obliguen a remodelarlo o a ceder carteras. Llegado el caso no seríamos en absoluto excluyentes. Nuestro deseo, por lo tanto, es que todo lo que hagamos en este terreno no es definitivo. Lo ideal sería poder formar gobierno con otros partidos». (Efe).

EL PNV QUIERE QUE DESAPAREZCA LA CORPORACION DEL GRAN BILBAO

El PNV propondrá en la próxima reunión de Juntas Generales, prevista para el día 8 de abril, la supresión de la Corporación Administrativa Gran Bilbao, mediante una ley del Gobierno Vasco. Tenía autoridad sobre 19 municipios con más de un millón de habitantes. — (Europa Press).

VIDARTE NO HA ACEPTADO LA CARTERA DE JUSTICIA VASCA

Juan María Vidarte no ha aceptado aún hacerse cargo de la cartera de Justicia en el futuro Gobierno Vasco, según confirmó él mismo a Efe.

Vidarte, actual decano del Colegio de Abogados de Bilbao, ha aparecido en las listas del futuro Gobierno vasco como titular de la cartera de Justicia.

Juan María Vidarte dijo también a Efe que se había hablado de su cargo como ministro, pero que todavía no es definitivo y que no había aceptado.—Efe.

GARAICOECHEA VISITO EL PALACIO DEL «AJURIA - ENEA»

El actual presidente del Consejo General Vasco y futuro del Gobierno vasco, Carlos Garaicoechea, ha visitado el Palacio del "Ajuria-Enea", poisble sede en Vitoria de la Presidencia del Organo Ejecutivo Autonómico. El presidente del PNV y CGV camino de Pamplona, se detuvo en Vitoria para realizar esta visita en la que estuvo acompañado por el diputado general de Alava, Emilio Guevara, y por el director de los Servicios de Arquitectura de la Diputación Foral, Julio Herrero. — (Efe).

TIERNO GALVAN Y LUIS ALVAREZ SE SOLICITAN COLABORACION

"Los municipios no pueden ser arena de combate. Estamos ejerciendo una política partidista, ciertamente. Hay que restablecer la colaboración", ha manifestado Enrique Tierno Galván, alcalde de Madrid, al cumplirse el primer año de las elecciones municipales, en unas declaraciones que pública el diario madrileño "ABC".

El ex-alcalde y actual concepal, José Luis Alvarez, opina, por su parte que "hace falta una responsabilidad compartida" y que, desde la oposición, el último uno de gestión municipal madrileeña a juzgar por los resultados, "hasta el momento no se puede hablar de otra cosa que no sea una extraordinaria ineficacia".—Efe.

EL P.S.O.E. QUIERE INTERPELAR AL GOBIERNO SOBRE LA DEFENSA DE CANARIAS

El Partido Socialista Obrero Español ha hecho pública una propuesta que expondrán los concejales socialistas en el próximo pleno del Ayuntamiento de Las Palmas, relacionada con el tema de la defensa del archipiélago, y piensa interpelar al Gobierno.— (Europa Press.)

GRUPO DE PARTIDOS CANARIOS UIDEN LA AUTONOMIA POR EL ARTICULO 151

El "Partido Nacionalista Canario", el "Partido del País Canario", el "Partido Comunista" y la "Asamblea de Vecinos" han acordado continuar la lucha en defensa del artículo 151 de la Constitución española para el acceso del archipiélago a la autonomía. — (Efe).

EL PARTIDO CANARIO UNIDO, CELEBRARA CONGRESO ESTE MES

Sectores de la base del partido Pueblo Canario Unido, de tendencia independentista, celebrarán su congreso los días 17, 18 y 19 de abril en Las Palmas de Gran Canaria y Santa Cruz de Tenerife. — Efe

SOLO EL PNV APOYARA A GARAICOECHEA

Ningún partido político vasco con representación parlamentaria está dispuesto en principio a apoyar la candidatura de Carlos Garaicoechea como presidente del Gobierno vasco, a excepción naturalmente, del Partido Nacionalista Vasco.

El Partido Socialista de Euskadi PSOE, Euskadiko Ezerra, Unión de Centro Democrático, Partido Comunista de Eusadi y Alianza Popular ponen reparos a la votación a Garaicoechea y todos ellos, menos Euskadiko Ezkerra, se remiteen a que el PNV haga una exposición de su programa de Gobierno.—Efe.

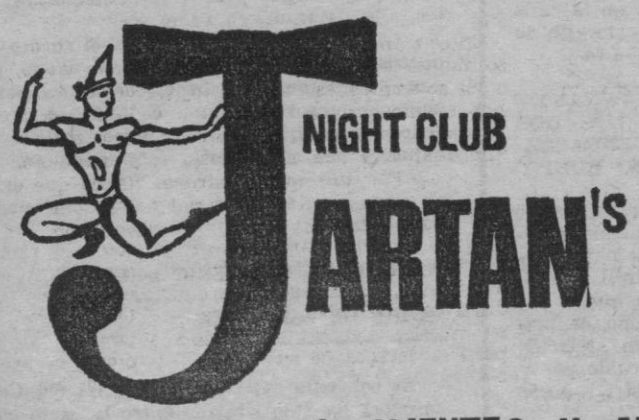

OFRECE A TODOS SUS CLIENTES Y AMIGOS

JARTAN'S 2

En calle Juan de Saridakis s/n. (antes Kalkuta)

Con nuestro

SHOW INTERNACIONAL

Y la reaparición en Mallorca de la estrella de la canción

ELENA MARIA

Domingos y Festivos

GRANDES GALAS DE JUVENTUD

Con orquesta y discoteca

Reservas de 9'00 a 13'30 y de 16'30 a 19'00 horas a los teléfonos: 28.56.50 - 28.56.54

A partir de las 19'00 horas al teléfono: 40.22.61

EL AAIUN: TERMINADAS LAS INVESTIGACIONES POR LA POLICIA MARROQUI

En libertad el delegado de Iberia

RABAT.— Ayer tarde a primera hora, en conversación telefónica, el señor Pastor, depositario de los bienes del Estado español, y en cuyo domicilio se encontraba retenido el señor García Salamanca, delegado de Iberia, ha confirmado a Efe que, terminadas las investigaciones llevadas a cabo por la Policía marroquí de El Aaiun, el señor García Salamanca está libre de toda sospecha y se encuentra en plena libertad de movimientos, por lo que ha decidido trasladarse a su propio domicilio.

García Salamanca se encuentra descansando, puesto que aún tiene el pie hinchado a causa de un ataque de gota, aun cuando el dolor ha desaparecido. El propio gobernador de la provincia sahariana envió un médico a que visitadra al delegado de «Iberia», el cual le facilitó la medicación necesaria.

Antes de que se produjera el incidente que ha dado origen a su retención, García Salamanca tenía previsto viajar a Las Palmas el pasado día 31 puesto que, por su edad, está ya en situación de obtener la jubilación en la compañía.

El retraso producido ha sido de unos pocos días dado, que, finalizada ya la investigación, cabe esperar que ely viaje pueda efectuarlo el próximo martes. No obstante, la última decisión corresponde al Gobierno marroquí al que se supone ha sido entregado ya el resultado de las actuaciones ejercidas.

El señor Pastor ha confirmado también a "Efe" que el comportamiento de las autoridades marroquíes ha sido encomiable en todo momento y que el señor García Salamanca no ha sufrido molestias.

Los trámites de las investigaciones se han llevado a cabo en el domicilio del señor Pastor, excepto un interrogatorio en el que, no obstante, se hallaba presente el abogado de la compañía "Iberia".

De no surgir algún imponderable, cosa que no parece probable, puede darse como finalizado este incidente.

Maximiliano García Salamanca delegado en El Aaiun de la compañía aérea española, se encontraba, desde hace varios días, retenido por las autoridades marroquíes a causa de la fuga —para alistarse en el Frente Polisario— de Haidna Uld Hiba, de 18 años, empleado también de "Iberia", quien utilizó un vuelo de esta compañía.

M.C.D. 2022

ENTRE LAS URGENCIAS INMEDIATAS DE CULTURA

Conclusión de los museos de las Baleares

La subdirección general de Museos del ministerio de Cultura prepara actualmente una ley de museos, que será sometida a la junta asesora creada en su día y que debe ponerse en funcionamiento cuanto antes, según informaron a Europa Press fuentes oficiales de la dirección general del Patrimonio Artístico.

Las mismas fuentes consideraron también necesario reglamentar el cuerpo de conservadores de museos y reformar el sistema de acceso al mismo.

También resaltaron como urgencias más inmediatas la construcción del Museo Nacional de Arte Romano en Mérida, la conclusión de los museos de las Islas Baleares, los museos de Sevilla y los de Soria, Segovia y Burgos.

De interés decisivo han calificado el de Altamira, el centro de arqueología submarina y los cuatro que en el momento presente no están instalados en condiciones mínimas en Madrid: reproducciones artísticas, del pueblo español, etnológico y teatro.

YACIMIENTOS ARQUEOLOGICOS

Publica el «Boletín Oficial del Estado» una orden del ministerio de Cultura destinada a proteger el patrimonio arqueológico nacional.

La orden dispone que la inspección de los yacimientos arqueológicos dependientes de la dirección general del Patrimonio Artístico, Archivos y Museos será desempeñada por funcionarios del cuerpo facultativo de conservadores de museos y de los cuerpos de universidad que tengan relación con la investigación del patrimonio arqueológico.

El ámbito de actuación de cada inspección será provincial, excepto en las Islas Baleares y Canarias, que tendrán carácter insular.

La renta «per cápita» se multiplicó por cinco

La denta «per cápita» española fue el año pasado de 325.603,5 pesetas, calculada al dividir el producto interior bruto o valor de los bienes y servicios producidos en 1979 por el número de habitantes, según datos del Instituto Nacional de Estadística.

Dicha cifra supone un aumento del 18 por ciento, a precios de mercado, sobre las 281.049 3 pesetas del año anterior. Expresada en dólares los 4.850 dólares «correspondientes» a cada español representaron un incremento del 32 por ciento sobre el año anterior. No obstante, de este aumento aproximadamente 14 por ciento responde a la apreciación de la peseta en 1979 con respecto al dólar.

En la década de los setenta, la renta «per cápita» española casi se multiplicó por cinco. En 1970 fue de 63.993 pesetas (1.004 dólares), en 1976 de 184.961,5 pesetas (2.764,7 dólares) y en 1977 de 229.961,5 pesetas (3.019,1 dólares).

ORDEN PUBLICO

SEGUN «DIARIO 16»

Posible creación de una prisión especial para terroristas

La Dirección General de Instituciones Penitenciarias tiene actualmente en estudio un proyecto para la creación de una prisión especial exclusivamente para terroristas, similar a las existentes en Alemania Federal, según informó ayer «Diario 16».

La información añade que su definitiva creación aún no está aprobada y el problema fundamental vendría dado por el alto coste de su construcción. Para los trabajos previos, expertos españoles han visitado las prisiones especiales actualmente existentes en Alemania.

Se estudian —dice «Diario 16»— otros problemas de seguridad no dependientes del tipo de edificación, como son los relacionados con los funcionarios. Así, para evitar habituales amenazas de los grupos terroristas a los funcionarios y sus familiares, se podría encomendar la custodia de estos reclusos a los cuerpos de seguridad del Estado, pero en condiciones especiales.

Este tratamiento especial para terroristas —prosigue la información— podría verse diferenciado, de tal manera, que el centro especial a construir no albergaría a todos los reclusos acusados de terrorismo, sino tan sólo a los considerados más peligrosos, lo que supone que el resto podría permanecer en establecimientos ordinarios.

Actualmnete, la mayoría de los terroristas se encuentran en las prisiones de Soria, Martutente (San Sebastián), Basauri (Vizcaya) —todos los etarras— y en Herrera de la Mancha, Puerto de Santa María y Córdoba —los del GRAPO. Los etarras de Soria están a la espera de la inauguración de la nueva prisión de Nanclares de Oca (Alava), lo que debía haber ocurrido el pasado trimestre.

Por otra parte, "Diario 16" señala que la mayoría de las prisiones españolas se encuentran actualmente en situación pésima o deficiente. Durante el año actual se crearán 4.010 plazas nuevas para reclusos y se invertirán un total de 4.424.6 millones de pesetas en instalaciones penitenciarias.

Continúa la información que actualmente existen en funcionamiento un total de 77 centros penitenciarios, de los que 44 están calificados por la Dirección General de Instituciones Penitenciarias como pésimos o deficientes. En concreto, doce están en la primera situación y los otros 32 deficientes.

Calificados como de situación media o aceptable están 16 centros, y tan sólo 17 han sido calificados como de situación óptima para cumplir su finalidad. (Europa Press).

POSIBLE ATENTADO DE ETA EN MADRID, COINCIDIENDO CON EL «ABERRI EGUNA»

El diario «Pueblo» informó ayer en su primer página que podría producirse un atentado terrorista en Madrid, el próximo domingo, coincidiendo con el «Aberri Eguna» Día de la Patria Vasca). Este atentado lo podrían llevar a cabo miembros de la organización terrorista ETA.

La información del vespertino madrileño es la siguiente:

"Un atentado terrorista de gran resonancia política podría estar ya preparado en todos sus detalles por un comando de ETA, de los dos o tres que habitualmente tienen su base en Madrid. Las fuerzas de seguridad del Estado han advertido que deben ser redobladas las medidas de seguridad en edificios públicos, tanto civiles como militares. Asimismo, se ha recomendado a los jefes de las Fuerzas Armadas y a determinados políticos que tomen medidas excepcionales de precaución ante la posibilidad de que el atentado que estaría siendo preparado por ETA —cuya naturaleza se desconoce— esté dirigido contra alguna personalidad en concreto.

En medios bien informados se añade que ETA podría preparar este atentado en Madrid para hacerlo coincidir con la celebración del Aberri Eguna en el País Vasco, prevista para el próximo domingo».

Como se sabe, el «Aberri Eguna» es el «Día de la Patria Vasca», que diversas organizaciones políticas de esta región celebran tradicionalmente el domino de Resurrección, en el País Vasco y en Navarra.

AMENAZAS DE BOMBA CONTRA EL CINE DONDE SE PROYECTA LA PELICULA «EL PROCESO DE BURGOS»

BARCELONA.— En dos ocasiones en el curso de esta semana ha tenido que ser desalojado el cine «Ars», tras recibirse sendas amenazas de bombas colocadas en el local.

Después de la correspondiente inspección, las proyecciones de «El proceso de Burgos» han podido seguir normalmente. Ante dicha situación se ha decidido cambiar el horario habitual en el citado local, sito en la calle de Atenas, de la parte alta de la Ciudad Condal.—Efe.

EL FISCAL PIDE PENAS DE 30 AÑOS PARA LOS DOS PRINCIPALES ENCAUSADOS EN EL "CASO BULTO"

Barcelona. — El ministerio fiscal ha solicitado sendas penas de treinta años para Jaume Martínez Vendrell y Lluis Montserrat Sangra, que se encuentra nen situación de prisión preventiva en relación con el sumario instruído por el asesinato del industrial Josep María Bultó.

Argelia respeta, por el momento, la venta de gas a España

Argelia respetará los acuerdos firmados con España relativos a la venta de gas natural licuado argelino a nuestro país, correspondientes al presente año 1980, según diversas fuentes oficiales consultadas por la agencia Efe en Argel.

La actual revisión de los contratos firmados entre la sociedad nacional argelina «Sonatrach» y los clientes extranjeros que compran gas natural licuado en Argelia no afectará, según afirmaron las citadas fuentes, al firmado por la empresa española «ENAGAS» con «SONATRACH» relativo a 1980 que supone la importación, por parte de España, de 1,5 mil millones de metros cúbicos de gas natural liguado de Argelia. Esta cifra será de tres mil millones de metros cúbicos en 1981.

Actualmente, España es el país que más caro paga el gas natural argelino. «ENAGAS» tiene firmado con «SONATRACH» un precio de unos 3,60 dólares el millón de BTU de gas natural licuado. Este precio regirá durante el primer semestre del presente año. En el segundo semestre de 1980, la tarifa del millón de BTU (British Thermal Units) superará los cuatro dólares. Este precio fue fijado en noviembre de 1979 tras unas intensas negociaciones entre ambas partes.

Si para 1980 no hay prevista ninguna revisión de la cantidad del gas natural ni del precio del mismo con España, el precio para el año 1981 debe ser fijado en el último semestre del presente año. Las negociaciones entre «Sonatrach» y «Enagas» para revisar el precio del gas argelino están previstas que se inicien en el próximo verano.

Oficina de información de la CEE en Madrid

La comisión de las Comunidades Europeas abrirá, en Madrid, una oficina de prensa e información, conforme el acuerdo firmado con el Gobierno español y al canje de notas que publica, el "Boletín Oficial del Estado"

Los funcionarios estatutarios de la Comunidad adscritos a la Oficina de Prensa e Información, gozarán, entre otros privilegios, el de inmunidad de toda jurisdicción en el ejercicio de sus funciones oficiales, comprendidas sus declaraciones orales o escritas, exención de todo impuesto, restricción de inmigración o monetaria y de las facilidades concedidas a los miembros del personal diplomático.

Por lo que se refiere a las instalaciones, bienes y valores de las Comunidades europeas representadas por la Comisión, estarán exentos de requisa, expropiación y de cualquier otra medida de ejecución legislativa, administrativo judicial y de impuestos directos y tasas nacionales, regionales y municipales.

LABORAL

Comienzo de la Conferencia Nacional de Sindicatos de la CNT

Ayer comenzaron en esta ciudad los actos previos a la Conferencia Nacional de Sindicatos de la CNT, que se desarrollará durante hoy viernes y mañana sábado. Al respecto, tuvo lugar el reparto de las credenciales para asistir a la conferencia a las aproximadamente 400 delegaciones de todo el país que llegaron a Barcelona.

Asiste a la conferencia, además de las citadas delegaciones, el Comité Nacional de la CNT, formado por el Secretariado Permanente, con el secretario general, José Bondía, y los secretarios de las confederaciones regionales

Esta conferencia ha sido convocada para analizar la situación de los sindicatos de la CNT. tras el V Congreso Confederal, que se celebró en Madrid el pasado mes de diciembre de 1979. Se trata de un intercambio de informaciones y opiniones sobre la marcha de la organización en todo el país, aunque la conferencia, según la normativa orgánica confederal, no tomará acuerdos.

Los actos de la conferencia propiamente dicha, darán comienzo a las diez de la mañana de hoy viernes, en el Polideportivo del San Andrés. A las seis de la tarde, en el centro cultural de Sant Medir, habrá una conferencia-debate sobre "El comunismo libertario", con intervención de Gómez Casas y García Rua y en el mismo lugar, a las diez de la noche, tendrá lugar una sesión de cine.

Mañana, sábado, día 5, proseguirán las sesiones de la Conferencia Nacional de Sindicatos en el Polideportivo del San Andrés y posteriormente, en el salón de actos de la antigua AISS tendrá lugar una charla sobre el asesinato, en mayo de 1937 en Barcelona, del anarquista italiano Cami Berneri.

PODRIA LLEGARSE AL LAUDO EN EL SECTOR AGROPECUARIO

BARCELONA. — El Sindicat de la Pagesia, miembro de Fomento del Trabajo Nacional, manifiesta su preocupación por lo difíciles que están resultando los acuerdos tomados por los trabajadores del campo, representados por CC.OO y la Unió de Pagesos, según fuentes de la citada patronal catalana.

Esta agrupación empresarial, se añade, está muy interesada en que se llegue pronto y satisfactoriamente para ambas partes, a la firma del convenio.

La comisión negociadora del sindicato evitará, en la medida de sus posibilidades, que se dicte laudo, por ser consciente de que no redunda en beneficio de las partes, y desea que las negociaciones se lleven a cabo con el máximo respeto, coherencia y equilibrio social, única manera de continuar los trabajos ya realizados hasta este momento.

Por último, la Patronal indica que el "Sindicat" ha ofrecido un incremento salarial del 14 por ciento y se ve en la imposibilidad de variar dicho porcentaje.

FIRMADO EL CONVENIO DEL METAL DE ZARAGOZA

El convenio colectivo provincial del Comercio del Metal de Zaragoza ha sido firmado entre la parte empresarial, constituida por la Federación de Empresarios del Metal de Zaragoza, Federación de Comercio y Federación de Asociaciones Libres de Comercio, y las centrales UGT y USO

El convenio, que se ajusta a las coordenadas del acuerdo marco interconfederal, contempla un incremento salarial del 15 por ciento sobre las tablas de enero de 1979 y del 13 por ciento sobre la masa salarial para las empresas que abonaron el 1,7 por ciento en julio de 1979, y del 14 por ciento para las que no lo hicieron efectivo.

El convenio, que afecta a 1.500 empresas y 5.000 trabajadores, amplía el seguro de accidentes a todos los trabajadores de la empresa, cubriendo la contingencia de invalidez permanente y absoluta para todo tipo de trabajo derivado de accidente laboral con la cuantía de 791.000 pesetas, y de 565.000 pesetas en caso de fallecimiento.

FIRMADO EL CONVENIO DE "OLARRA, S. A."

Bilbao. — Las partes empresarial y social han firmado el convenio de "Olarra, S. A." para 1980, que supone un incremento salarial del orden del 14,5 por ciento.

Este aumento será proporcional y supondrá un aumento de unas cien mil pesetas anuales para los salarios más bajos y de 150.000 pesetas para los más elevados.

Además, la jornada quedará fijada en 1.918 horas anuales y cada semestre se efectuará una revisión salarial en el caso de que el índice de costo de la vida suba del siete por ciento

LA POLICIA MUNICIPAL DE CORDOBA, EN HUELGA DE CELO INDEFINIDA

La Policía Municipal de Córdoba ha acordado en una asamblea exigir que el próximo pleno del Ayuntamiento debata el tema de la dedicación exclusiva de estos agentes.

La Policía Municipal, ante el carácter de las fiestas y teniendo en cuenta que Córdoba no es responsable de sus problemas, ha decidido no encerrarse, como en principio tenían previsto, sino que, en apoyo de sus reivindicaciones, llevarán a cabo una huelga de celo en ritmo lento de trabajo, en todas las secciones. Asimismo, han acordado no imponer denuncia alguna, y que el servicio de grúa municipal sólo atiende casos urgentes.

M.C.D. 2022

MARTENS PRESENTA LA DIMISION AL REY BALDUINO

Crisis de Gobierno en Bélgica

BRUSELAS, Albino Mallo, Efe. — El demócrata-cristiano Wilfried Martens, justamente un año después de ser nombrado primer ministro belga, presentó ayer al rey Balduino su dimisión.

El monarca, que había tenido que abandonar precipitadamente su descanso en la localidad española de Motril, optó de momento, por reservarse su respuesta pidiéndole al político que buscase, en el menor tiempo posible, una solución para resolver la crisis.

Los problemas que venía teniendo el Gobierno del flamenco Martens para hacer aprobar las leyes de reforma del Estdo y de regionalidad, llegaron a su situación límite, cuando, en la tarde del miércoles, el Senado rechazó, en segunda y última votación el atículo 5 del proyecto 261 que regula la composición de los consejos regionales y particularmente, el de Bruselas.

Tras varias intervenciones se llegó a la votación que dio un resultado de 117 afirmativos. 61 negativos, 2 abstenciones y 2 ausencias. Faltaron solamente dos votos para llegar a los 119 necesarios para que el artículo quedase aprobado.

Fueron seis senadores de la Democracia Cristiana flamenca —el partido del primer ministro— los que decidieron el voto con su opinión negativa, además de otros dos del mismo grupo que fueron quienes se abstuvieron.

En vista de ello el primer ministro pidió la suspensión "sine die" de la discusión de este proyecto de ley a fin de poder convocar un consejo de ministros.

En este sentido de cosas, Wilfried Maertens pidió al rey que regresase a Bruselas y éste lo hizo ayer llegando algo después de mediodía al palacio de Laeken, donde recibió al primer ministro.

Tras una primera conversación, Wilfried Maertens volvió a consultar con sus ministros y en una segunda visita al rey, presentó la dimisión de todo el gabinete.

A media tarde, el primer ministro Martens leyó ante los medios informaitvos una breve declaración en la que insistió en que en Bélgica resultaba muy difícil poner en marcha una política económica adaptada a las circunstancias, sin que sea realizada la reforma del Estado.

Lamentó que disponiendo, los partidos del Gobierno, de más de dos tercios de los votos del Senado, no se pudiese aprobar un proyecto del Gobierno.

"Por eso —añadió— consciente de las consecuencias que supone la no aceptación de esta ley, en las circunstancias económicas y sociales actuales, propuse al consejo de ministros presentar al rey la dimisión del Gobierno"

Tras la lectura del texto, el primer ministro belga añadió que "continuaré defendiendo todos los proyectos del Gobierno, comprendiendo entre ellos los de regionalización y de reforma del Estado, tal y como se encuentran en la declaración gubernamental"

Al referirse a la declaración del grupo demócrata-cristiano flamenco de la Cámara, preconizando un diálogo flamenco-francofono, dijo que "tal diálogo no podría tener más que efectos beneficiosos".

Respondiendo a diversas preguntas, Wilfired Martens añadió que buscaría una solución en el seno de la actual mayoría.

En este estado de cosas, hay un enorme "suspense" sobre la política gubernamental belga ya que la reserva del rey a la hora de darle una respuesta a Wilfried Martens hace que éste se convierta en primer ministro dimitido, aun que con una prórroga de poder que no se sabe lo que puede durar .

El capital norteamericano respalda la candidatura de Reagan

Washington, Rafael Ramos, Efe. — En unas elecciones presidenciales norteamericanas en las que la regla general es no votar por los candidatos, sino contra ellos, el único contendiente que cuenta con un apoyo incondicional es el ex-gobernador de California: el dinero de los Estados Unidos está por Ronald Reagan.

Una encuesta publicada por el "Wall Street Journal" indica que si Jimmy Carter y el ex-actor de Hollywood fueran los nominados demócrata y republicano, un 76 por ciento de los empresarios y hombres de negocios de este país darían su voto a Reagal, y tan sólo un 14 por ciento a Carter.

De ese 14 por 100, únicamente la mitad pondría Jimmy Carter en su papeleta «con convicción», y el resto lo dudaría hasta el último momento.

La gran fuerza de Ronald Reagan, comentan los analistas norteamericanos en vísperas de la elección primaria de Luisiana (mañana sábado, día 5 de abril), es que es el único aspirante que tiene claramente tras él a un grupo de poder: el capital.

Según los especialistas, la gran conclusión de los resultados producidos hasta ahora es que ningún candidato despierta el entusiasmo de los votantes, quienes, cuando marcan un nombre en las papeletas, lo hacen pura y simplemente por exclusión y en el convencimiento de estar eligiendo «el menos malo».

En el lado demócrata, las encuestas de opinión enseñan que la popularidad de Jimmy Carter es una de las más bajas que presidente alguno haya gozado jamás, y que ni su manejo de la inflación y de los problemas internacionales merece el aplauso popular.

Pero como su único rival es Edward Kennedy, cuyos valores morales son puestos en duda por gran sector de público, desde el asunto de Chappaquidick, el electorado demócrata, muy a su pesar, acaba casi siempre votando Carter

"Si Kennedy gana... tu pierdes", dice uno de los "slogans" de la campaña presidencial. Para muchos votantes Edward Kennedy, el más ortodoxo de los demócratas, significa un mejor reparto de la riqueza, nuevos programas sociales, inversiones en la salud y educación pública y, como consecuencia de todo ello. más inflación.

El capital norteamericano, para el que la situación económica de declive comienza a ser peligrosa, pide a gritos una mayor productividad, nuevas inversiones y más ahorro, y Ronald Reagan promete en sus discursos esos tres objetivos.

Pero ni aún así los hombres de negocios de los Estados Unidos están incondicionalmente con él, aunque le voten. La falta de "profundidad intelectual", de programas concretos que materialicen sus principios generales y su avanzada edad (69 años) son los obstáculos que le harán difícil el camino hacia la Casa Blanca.

George Bush y John Anderson, los dos delfines republicanos, le han hecho hasta ahora muy fácil la carrera para la nominación por el Partido Republicano, hasta el punto de que también aquí muchos de los votos "Reagan" han sido antes que otra cosa votos "contra Bush" y "contra Anderson"

George Bush es un candidato "centrista" (lo que aquí se llama "middle off the road", a medio camino) en un partido republicano, conservador por esencia, que en tiempos de crisis como los actuales se inclina por un radical de derechas como es Ronald Regan.

En cuanto a John Anderson, el personaje más peculiar de toda la campaña electoral, es el más liberal de todos los candidatos, incluido Edward Kennedy y su pertenencia al partido republicano no pasa de ser mera coincidencia. Tanto es así que Anderson esta pensando si presentarse a la batalla como lider de un tercer partido independiente.

Con todo ello los cálculos señalan que Reagan y Carter volverán a vencer espectacularmente el sábado en la primaria de Luisiana mientras Kennedy espera, en vano, a ver que ocurre el 22 de abril en el industrioso estado de Pennsylvania.

Sus pies sin dolor y más bonitos

gracias a esta crema especial

La Crema Saltratos antiséptica previene los escozores y la piel húmeda entre los dedos y elimina el olor desagradable de la transpiración. Gracias a la CREMA SALTRATOS la piel áspera se vuelve suave y lisa. No mancha ni engrasa.

Un buen consejo. Cuando vuelva usted a su casa por la noche, con los pies hinchados y cansados, no hay nada como un buen baño tonificante con Sales SALTRATOS Rodell. En todas las farmacias.

ONU: Continuan los debates sobre los derechos palestinos

El Consejo de Seguridad de Las Naciones Unidas reanudó ayer su sesión, convocada el pasado lunes con el tema de los derechos del pueblo palestino como único punto de la agenda.

La reunión del consejo se aplazó a mediodía del lunes, en atención a la festividad religiosa que celebraban el día siguiente los judíos, y para que los miembros del Consejo pudieran intercambiar consultas en torno a una resolución final.

Ayer al reanudarse la sesión, presidida por el representante de México, Licenciado Porfirio Muñoz (México ostentará la presidencia durante el mes de abril), habían solicitado intervenir los representantes de Egipto, Jordania, Iraq, Siria, India, Yugoslavia y la liga de países árabes, como organismo observador.

La actual reunión del Consejo de Seguridad, convocada a petición del presidente del comité sobre los inalienables derechos del pueblo palestino, el senegalés Falilou Kane, tendrá que tomar en consideración y hacer suyas por primera vez, varias resoluciones de la asamblea general de la ONU sobre los derechos palestinos, que incluyen el reconocimiento a su autodeterminación y su su derecho a crear un estado independiente en la franja de Gaza y orilla occidental del Jrdán ocupada por Israel.

Las mismas resoluciones reconocen a la OLP (Organización para la Liberación de Palestina) como representante legítimo del pueblo palestino.

Bogotá: Liberados dos rehenes de la embajada dominicana

El comando guerrillero del «M-19» que mantiene ocupada la embajada dominicana en Bogotá liberó ayer a otros 2 rehenes, sin rango diplomático.

Se trata del ciudadano dominicano Mario Guzmán, residente en Bogotá —y de quien se dice es sobrino del embajador Diógenes Mallol—, y el segundo secretario de protocolo de la cancillería colombiana, Edgar Hernández.

Los rehenes dejados en libertad abandonaron la ocupada misión diplomática hacia las 18,10 hora española con el gran rabino de Colombia, rabí David Sharbani.

Sharbani, cabeza de la religión mosaica (judía) en esta nación sudamericana, había entrado en la embajada hacia las 17,10 y, según sus propias palabras, «hemos rezado por todos».

El gran rabino permaneció una hora dentro de la embajada dominicana, después de que le autorizara a entrar el jefe guerrillero «Comandante Uno» del «M-19».

Los 2 rehenes liberados debieron pasar luego al comando operativo especial del Ejército montado a unos 30 metros de la allanada sede diplomática y al término de un cuarto de hora abandonaron el «sector de fuego» en una furgoneta, posiblemente con rumbo al Hospital Militar Central.

Siguen retenidos por el comando terrorista 25 personas, 11 de ellas embajadores.

UNA DE LAS FACCIONES APELA A LIBIA

La guerra civil de Chad puede involucrar a otros paises africanos

La guerra civil en el Chad se encuentra al borde de convertirse en un conflicto internacional, tras conocerse un llamamiento al país vecino Libia, para que apoye militarmente a una de las facciones armadas implicadas en la sangrienta contienda.

Radio Trípoli confirmó el miércoles la noticia de que el presidente del Gobierno del Chad, Gukuni Ueddei, pidió en un mensaje personal ayuda militar al coronel Gadafi, jefe del Estado libio.

Esta petición fue confirmada a la agencia Efe en París por fuentes oficiales libias en la capital francesa, aunque señalaron que no hubo por el momento contestación oficial a este requerimiento.

Este nuevo elemento en la sangrienta guerra civil del Chad, hoy en su decimotercer día y la tercera contienda fratricida desde que hace veinte años el país accediera a la independencia, puso en estado de alerta a Francia, antigua metrópoli, y que mantiene un total de 1.100 hombres allí destacados a título de «cooperación militar».

El llamamiento a la intervención libia supone, según coinciden la mayoría de los observadores, un grave peligro, ya que en tal supuesto el destacamento militar francés podría entrar directamente en el conflicto, como ya hizo en anteriores ocasiones.

Por su parte, Djona Golo, ministro chadiano de Justicia, afirmó ayer en París que el ministro de Defensa de su país, Hissen Habre, que manda las Fuerzas Armadas del Norte (FAN), recibe material militar de Egipto a través de «un país vecino» que no nombró (probablemente Sudán).

Golo se halla en París para representar al Chad en la reunión de ministros destinada a preparar la «cumbre» franco-africana de los 8 y 9 de mayo en Niza.

Aunque en esta reunión preparatoria el tema de trabajo sean las relaciones económicas internacionales, se trató en ella también del Chad, pudo saberse pese a que las reuniones de los ministros fueran a puerta cerrada.

DESACUERDO OTAN-PACTO DE VARSOVIA

La vigésima ronda de negociaciones sobre reducción de tropas y armamento en Europa Central, que celebran representantes de los Estados miembros del "Pacto de Varsovia" y de la "OTAN", concluyó ayer con reproches mutuos y sin resultados aparentes.

Tanto los representantes de la "OTAN" como los del "Pacto de Varsovia" se acusaron mutuamente de no responder a las demandas respectivas de datos sobre concentración de tropas, dato considerado básico para cualquier acuerdo concreto.

El portavoz occidental, el jefe de la delegación holandesa, W. de Vos Van Steenwijk, acusó a los participantes en el Pacto de Varsovia de "bloquear durante 1979 el progreso hacia un acuerdo sobre los datos necesarios para determinar el volumen total de las reducciones en el Este".

Por su parte, el representante del "Pacto de Varsovia" el soviético N. K. Tarasov, formuló las mismas acusaciones a los países occidentales.

LA HUELGA DE TRANSPORTE NO PARALIZA NUEVA YORK

Ayer se reanudaron las negociaciones entre los sindicatos y la autoridad metropolitana del transporte, para tratar de encontrar una solución a la huelga de metro y autobuses de Nueva York que comenzó el pasado martes.

Mientras tanto, la situación en la ciudad sigue la tónica de días anteriores: la mayoría de la gente acude a sus trabajos andando, otros en bicicleta, muchos en coches particulares y taxis compartidos y una minoría de «exóticos» viajan a bordo de patines, caballos e incluso esquíes con ruedas.

Algunas empresas de Wall Street han alquilado barcos para que sus empleados crucen el río Hudson y los más ricos utilizan helicópteros y lujosos coches de alquiler con chofer.

TURQUIA SIGUE SIN PRESIDENTE

Por decimosexta vez, el Parlamento turco trató de elegir presidente y no consiguió mejores resultados que en las quince votaciones anteriores.

En la decimoquinta votación, el general Muhsin Batur, que fue jefe de las Fuerzas Aéreas y que incluso no se había presentado como candidato, obtuvo 131 votos y el senador Lutfu Dogan, del Partido de Salvación Nacional, consiguió 83. El resto de los 472 votos fueron emitidos en blanco.

REORGANIZACION DEL GOBIERNO POLACO

El primer ministro polaco, Edward Babiuch, anunció ayer en el Parlamento 6 cambios en su gabinete ministerial.

El primer ministro polaco ha pedido «a todos los ciudadanos que se preparen para la austeridad. La austeridad se convertirá en el orden del día», afirmó en su discurso pronunciado ante el Parlamento.

Acto seguido pidió al Parlamento que es necesario dedicarse a la tarea de mejorar el equilibrio económico del país.

M.C.D. 2022

VEINTINUEVE HERIDOS ENTRE POLICIAS Y JAMAICANOS

Batalla campal en un suburbio de Bristol

Varias decenas de policías patrullaban ayer por las calles repletas de escombros del barrio de Saint Paul, donde anteanoche se produjeron graves enfrentamientos entre jamaicanos y fuerzas de orden público.

En los disturbios resultaron heridas 29 personas, 19 de ellas Policías

Treinta vehículos quedaron total o parcialmente destrozados y se produjeron saqueos y pillajes en varios establecimientos. Un banco y una oficina de correos, fueron pasto de las llamas.

Fuerzas de la Policía abandonaron el área al ser atacados con botellas y ladrillos por grupos de jóvenes en número varias veces superior. Pasada la medianoche nuevos refuerzos llegaron a la zona y la Policía controló la situación.

Los incidentes se iniciaron cuando la Policía realizó una redada en un bar del barrio para investigar supuestos hechos delictivos relacionados con tráfico y consumo de drogas.

Según el propietario del bar y otros testigos, la Policía actuó impetuosamente y sin informar de su misión, lo que provocó una inmediata reacción de los jóvenes del barrio, en su mayoría procedentes de Las Antillas.

El barrio de Saint Paul es uno de los más pobres de Bristol y los problemas de desempleo y vivienda, que afectan especialmente a la comunidad de color, han propiciado un clima de tensión entre sus habitantes y la autoridad.

Las características del barrio, donde es frecuente la prostitución y la delincuencia, ocasionaron que bandas de gamberros aprovecharan la confusión para asaltar supermercados y tiendas.

William Waldergrave, diputado conservador por Bristol, dijo que los incidentes no fueron "disturbios raciales en el sentido de que se enfrentaron la comunidad blanca y la de color, sino una resistencia a la policía que luego se extendió".

Donald Smith, oficial de policía, señaló que ordenó la retirada de sus hombres porque temía por su integridad física a causa de la violencia desatada.

Smith aseguró que la fuerza pública controla totalmente la situación y que los disturbios de anteayer fueron los más graves que ha visto en su carrera: "no creo que nunca me haya enfrentado a una situación tan aterradora".

Para los líderes de las comunidades inmigrantes los disturbios no son una sorpresa. A través de sus informes coincidentes con los de grupos sociales de toda índole, habían alertado de los peligros del desarrollo de un clima social progresivamente deteriorado por el desempleo y la crisis de la vivienda.

Varios jóvenes negros protestaron recientemente porque la policía les somete a constantes interrogatorios y registros "en un alarde de fuerza para mostrar que controla el área", dijo uno de ellos en una entrevista.

Recientemente se descubrieron casos escandalosos de muchachas de 12 a 16 años que se ofrecían como prostitutas en las calles del barrio.

NEGOCIACIONES PARA ABANDONAR LA EMBAJADA

Irán: Los rehenes, pendientes de Jomeini

El Gobierno iraní iniciará negociaciones para hacerse cargo de los rehenes norteamericanos, declararon ayer portavoces del Consejo Revolucionario.

Por su parte, los estudiantes islámicos que retienen a los rehenes en la embajada norteamericana de Teherán han afirmado que sólo un veto del ayatollah Jomeini podría inducirles a desobedecer una orden de entrega de los rehenes emanada del Consejo Revolucionario, aunque subrayaron que aún no han recibido tal orden y que ellos se oponen en principio a la entrega.

El presidente iraní Bani Sadr ha confirmado que Carter ha cumplido la única condición que impone Irán: no presionar a Irán para la entrega de los rehenes.

Al subrayar que, «como presidente», no hablará en nombre del Consejo Revolucionario, Bani Sadr explicó que, de tomarse esa resolución, los rehenes podrían ser entregados al Gobierno «en un plazo relativamente corto».

En opinión del presidente iraní, no hay razón alguna para que Jomeini se oponga a tal decisión.

Según la prensa iraní, el Consejo Revolucionario se reunirá para tomar las decisiones suplementarias de la transferencia de los 50 rehenes, que hoy cumplen su ciento cincuenta y tres día de cautiverio en la embajada.

El ex-Sha se queja de EE.UU.

El derrocado sha de Irán se siente «deprimido y disgustado» por la actitud que las autoridades panameñas y la Administración norteamericana adoptaron antes de su partida de Panamá, manifestó el portavoz del ex-monarca, Robert Armao, en una entrevista concedida el miércoles a los corresponsales del diario «Washington Post».

Sin embargo, «la primera cosa por la que me preguntó al salir de la anestesia fue si se había producido algún progreso en la respuesta a los 50 rehenes norteamericanos retenidos desde el «lunes» 4 de noviembre», especificó Armao en otra rueda de prensa celebrada ese mismo día en esta capital.

En la entrevista, el portavoz del derrocado sha se lamentó de que el Gobierno estadounidense no hubiera tenido en cuenta «los sentimientos del sha», «pobre hombre enfermo y desesperado» que, según propia declaración, «en los 37 años de mi reinado hice todo lo posible por ayudar a mis aliados».

Según Armao, Washington no cumplió las promesas dadas en diciembre pasado al derrocado monarca iraní, antes de que abandonara Texas para buscar asilo en Panamá, sobre todo la referente a la posibilidad de regresar a una clínica norteamericana en caso de que su estado de salud lo hiciese necesario.

DISIDENTES DE LA DC SE AGRUPAN EN EL «FRENTE DEMOCRATICO SALVADOREÑO»

EE. UU. planifica la represión en El Salvador

Los "asesores" estadounidenses son quienes toman las decisiones sobre la represión en El Salvador, afirmó ayer en México un dirigente del Centro de Estudios Latinoamericanos CELA, de la Universidad Nacional Autónoma de México.

Mario Salazar Valiente señaló que la Agencia Central de Inteligencia, el Pentágono y el Consejo de Seguridad de Estados Unidos mantienen en El Salvador a decenas de "asesores" de la junta militar que gobierna ese país y las decisiones de reprimir los movimientos populares las toman "asesores".

El asesinato de monseñor Oscar Arnulfo Romero y la matanza llevada a cabo durante su sepelio son las mejores muestras, aseguró el investigador.

Salazar valiente explicó que el Gobierno norteamericano brindó 5,5 millones de dólares para ayuda militar a la Junta Salvadoreña y cerca de 60 millones de dólares para poner en ejecución planes "confunsionistas".

Esa acción tendría, según el miembro del "Cela", conseguir a la junta militar que gobierna El Salvador "una mínima base social de la que carece a la fecha".

Asimismo indicó que Estados Unidos está promoviendo la creación de un cerco en las fronteras de El Salvador con Honduras y Guatemala, para acorralar al pueblo y preparar una probable invasión.

La intervención tendría como objetivo estrangular las aspiraciones del pueblo salvadoreño y destruir el proceso revolucionario de Nicaragua, así como reconstruir la dominación estadounidense en el área centroamericana.

Por último, Salazar Valiente indicó que la operación de Estados Unidos podría incluir la movilización de fuerzas norteamericanas instaladas en las bases del Canal de Panamá, Florida y otras zonas del Caribe.

"FRENTE DEMOCRATICO SALVADOREÑO"

Varias organizaciones sindicales y grupos políticos, entre ellos la facción cristianodemócrata disidente, han constituído un "Frente Democrático Salvadoreño" (FDS) al estilo del "Frente Amplio Opositor" nicaragüense.

El "Frente Democrático", que fue presentado el miércoles por el ex ministro de Agricultura de la junta salvadoreña, Enrique Alvarez, constituye el primer nexo de cooperación entre los grupos marxistas y la clase media salvadoreña.

Este nuevo grupo de la oposición, calificado por Enrique Alvarez de "frente amplio en apoyo de la lucha" del pueblo salvadoreño, está formado por varias federaciones sindicales (que afirman tener al rededor de 50.000 afiliados), así como por los socialdemócratas, el movimiento independiente de profesionales y técnicos que agrupa a médicos ,abogados y otros universitarios, y los disidentes cristianodemócratas opuestos a la dirección de su partido que en enero pasado decidió formar gobierno con la junta.

El "FDS", que hace suyo el programa de la "Coordinadora Revolucionaria de Masas", organización que abarca a los principales grupos marxistas, pretende no obstante crear una base mucho más amplia de oposición al régimen y espera poder repetir la experiencia del "frente amplio opositor" de Nicaragua que consiguió reunir a casi todos los grupos opuestos al régimen de Anastasio Somoza.

En la presentación del FDS a la que asistieron prácticamente todos los líderes de la coordinadora revolucionaria de masas, Julio Flores, dirigente del bloque Popular Revolucionario BPR expresó la esperanza de que esta nueva organización logre demostrar al resto del mundo el total aislamiento en que se encuentra el actual gobierno salvadoreño.

LOS PERIODISTA

CONDENAN LA REPRESION

Varias organizaciones periodísticas internacionales han condenado en México la represión generalizada y la persecución que sufren los periodistas en El Salvador.

El pronunciamiento fue hecho durante la segunda reunión de consulta de organizaciones internacionales y regionales periodistas.

Asimismo, los representantes acordaron crear una comisión que se encargue de elaborar un código de ética de la labor periodística, con base en el presentado por la Federación Latinoamericana de periodistas (FELAP).

"El proyecto —comentó Genaro Carnero Checa, de la "FELAP"— señala la responsabilidad del periodista con su propia conciencia y con los hechos. Que tenga un compromiso social claro con el pueblo, su situación y sus luchas por salir de la dominación y el atraso".

PESAME POR EL OBISPO ROMERO

El secretariado general del movimiento "Cristianos en el Mundo Rural", con sede en París, envió un mensaje de pésame a las autoridades eclesiásticas de El Salvador donde se declara "profundamente emocionado" por el asesinato del arzobispo Oscar Arnulfo Romero.

Según dice el texto, el arzobispo de San Salvador "pagó con su vida su compromiso en el combate por la justicia" y lo asimila a aquellos militantes campesinos y obreros que también murieron por la misma causa.

Sally Field, Jane Fonda y Marsha Mason, se disputan el Oscar de interpretación

RAFAEL RAMOS, Washington (Efe). — Burt Reynolds está contando los días que faltan para la gran gala de los Oscars 1980, no porque él tenga posibilidad alguna, sino porque su novia, Sally Field, es la gran favorita para el galardón a la mejor interpretación femenina.

Si Dustin Hoffman y Peter Sellers son los protagonistas de una lucha a muerte por el Oscar al mejor actor masculino, Sally Field parece contar a priori con una confortable ventaja sobre Jane Fonda y Marsha Mason, sus más serias rivales.

Sally Field, o "Norma Rae", papel que desempeña en la película del mismo título, es considerada por la crítica norteamericana como la gran revelación artística de la temporada cinematográfica que ahora se premia.

Prácticamente desconocida hasta ahora, Sally Field representa en "Norma Rae" el papel de una trabajadora que se convierte en líder sindical para defender sus derechos y los de sus compañeros en una fábrica de Alabama.

La fuerza, el encanto, la energía, el sentimentalismo se mezclan en "Norma Rae" y Sally Field para formar un cóctel que muy bien pudiera llevar a la actriz a la consecución del Oscar 1980, y a la fama.

Para conseguirlo, tendrá que pasar por encima de la historia y la veteranía de nada menos que Jane Fonda, que intentará repetir su éxito del año pasado con "Coming home", y también sobre Marsha Mason.

Esta última jugará con la ventaja de que su película "Chapter two" (segundo capítulo) es la de más reciente aparición, y todavía puede ser disfrutada en los teatros de a lo largo y ancho de los Estados Unidos.

"Chapter two" es la historia de una actriz (como Marsha Mason) que se casa con un escritor viudo (como Neil Simon, que en la realidad es también su esposo). La película es la adaptación de la célebre obra teatral del mismo título.

Jill Clayburgh, que todavía no ha vuelto a impresionar de la forma en que lo hizo con "Una mujer descansada" (An unmarried woman), es otra de las favoritas del mundo de Hollywood para el Oscar de este año a la mejor interpretación femenina, por su papel en "Starting over", junto a Burt Reynolds y Candice Bergen.

La propia Bergen, que en este film compite con Jill Clayburgh —esposa legítima— por la conquista de Reynolds, podría llevarse a la agradable sorpresa del Oscar.

Bettie Midler, "The rose" (la rosa), se encuentra asimismo en la lista de candidatas al galardón, beneficiándose del éxito musical y feminista de su película, calificada por los críticos de Nueva York y Los Angeles como "simplemente mediocre"

Los Oscars femeninos que dentro de unos días se concederán en Los Angeles tendrán la particularidad de poder recaer por primera vez sobre papeles que en otras ocasiones se hubieran considerado secundarios, y no estelares.

Así, no son tampoco desdeñables las posibilidades de Meryl Streep, Bárbara Barrie y Mariel Hemingway.

La streep, una de los "Kramer" en el film máximo candidato al Oscar a la mejor película, fue, además de Sally Field, la otra gran revelación del año cinematográfico, con su papel en "La seducción de Joe Tynan", donde Alan Alda es un senador que está a punto de sacrificar su carrera hacia la Casa Blanca por el amor de Meryl.

Bárbara Barrie, todavía una casi desconocida, participó en "Breaking away", que posiblemente ganará el premio al mejor guión, y Mariel Hemingway hizo de compañera de Woody Allen en "Manhattan".

HOLANDA: POSIBLES DISTURBIOS EN LA CORONACION DE BEATRIZ

Por toda Holanda están circulando octavillas llamando a una "jornada de acción" el día 30 de abril, fecha de coronación de la futura reina Beatriz en Amsterdam.

Según un portavoz del Gobierno, dos hombres fueron detenidos en Roosendaal (sudoeste del país) acusados de incitación a la violencia contra el orden público.

En medios oficiales se piensa que el origen de esta protesta esta en las organizaciones de "squaters" (personas que viven alojadas en edificios cerrados, sin pago de renta).

En las octavillas se considera la ceremonia de abdicación de la reina Juliana en su hija Beatriz como "una frivolidad ridícula que costará millones y que no debe dejarse pasar sin expresar la protesta del pueblo".

Dicen los autores de estos escritos que sería preferible emplear ese dinero en crear alojamientos para aquellos que carecen de hogar.

ECUADOR: OPOSICION A LA REFORMA CONSTITUCIONAL

Un proyecto del Gobierno ecuatoriano para reformar la constitución vigente desde hace casi ocho meses ha destacado una oposición generalizada en los partidos políticos.

La reforma constitucional, que a partir del próximo lunes deberá ser debatida en el Congreso convocado a sesión extraordinaria por el presidente Jaime Roldós, tiene como principal obstáculo la controversia en torno al punto que faculta al ejecutivo la disolución del Congreso.

La casi totalidad de los sectores representados en el Parlamento, comenzando por «Concentración de Fuerzas Populares» (CFP) —partido al que pertenece el presidente Roldós y que, paradójicamente, encabeza la oposición— han expresado ya su postura contraria a la iniciativa del jefe del Estado.

Unicamente la Democracia Popular (Democracia Cristiana), —a la que pertenece el vicepresidente de la República, Osvaldo Hurtado— ha mantenido por ahora un prudente silencio y no se ha pronunciado.

JAPON NO RECONOCERA A COREA DEL NORTE

El ministro japonés de Asuntos Extranjeros, Saburo Okita, manifestó en un mensaje enviado a un periódico de Corea del Sur que Japón no tiene intención, por el momento, de reconocer a Corea del Norte, según informó el miércoles la agencia de noticias japonesa "Kyodo".

"Japón no tiene intención de reconocer a Corea del Norte en los actuales momentos en que la situación norte-sur atraviesa una delicada etapa", dijo Okita en su mensaje.

M.C.D. 2022

INCA DIA A DIA

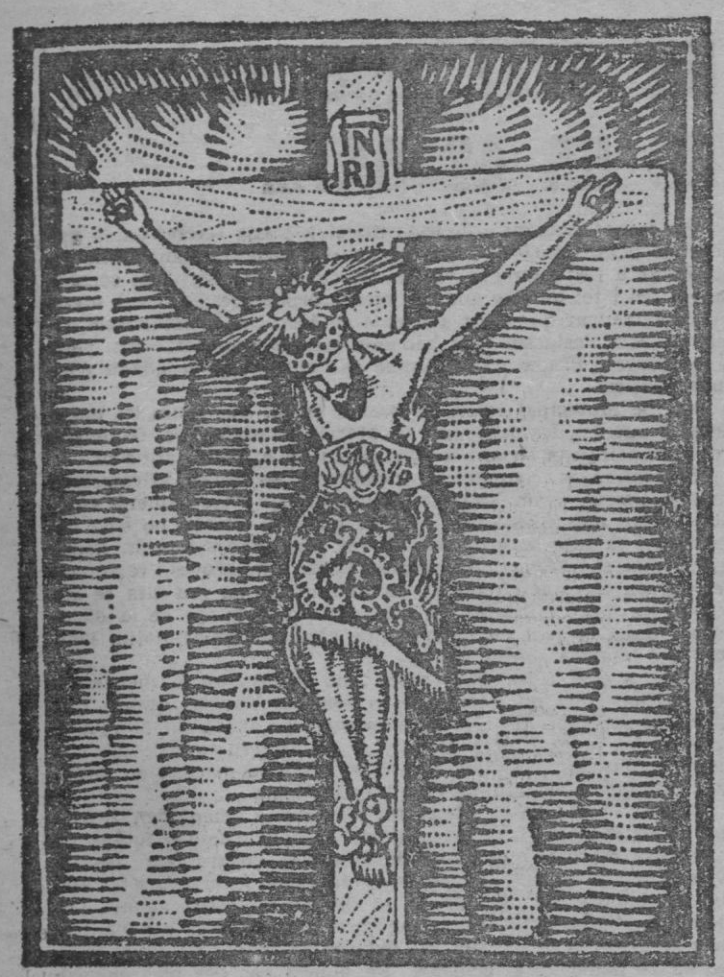

APOCALIPTICA

Per perillosa mar el vaixell navega;
aquí l'engolidor i allà l'escull.
Fosca pertot. I si un moment llampega,
amb més horror veu l'amenaça l'ull.

I es sent el tro. Com si de la refrega
l'hora arribàs, amb tot el foc i el bull.
El vent duu tuf de guerra que entixega;
i al desesper el pobre cor s'acull.

Redempció, redempció! demana,
perduda tota fe, l'estirp humana,
amb agres crits, esqueixos de sa veu.

Redempció...! i la mesquina oblida
que té el qui és la salut, la llum, la vida,
del claus penjant als dos troncs de la creu.

Fra MIQUEL COLOM, T. O. R.

VIERNES SANTO

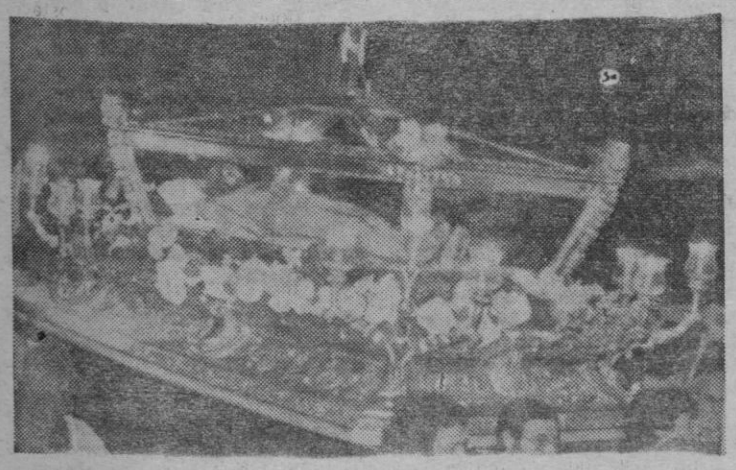

Las funciones religiosas previstas para hoy, Viernes Santo, son las siguientes:

SANTA MARIA LA MAYOR

A las 11 horas. — Liturgia de la Palabra en el Monumento.
A las 18 horas. — Celebración de la Pasión y Muerte del Señor.
A las 20 horas. — Sermón y descendimiento de la Cruz, por cuatro cofrades del Santo Entierro. Seguidamente, procesión del Santo Entierro, con la Virgen Dolorosa.
Las funciones propias del día, en los otros templos, tendrán el horario siguiente:
SANTO DOMINGO. — A las 18'30 horas.
CRISTO REY. — A las 18 horas.
SAN FRANCISCO. — A las 18'30 horas.

SABADO SANTO

Mañana, sábado, se celebrará la Vigilia Pascual. El horario será el siguiente:
SANTA MARIA LA MAYOR. — A las 20 horas.
CRISTO REY. — A las 21 horas.
SANTO DOMINGO. — A las 21 horas.
SAN FRANCISCO. — A las 20 horas.

DOMINGO DE PASCUA

La "Procesión del Encuentro" saldrá de los templos de Santa María la Mayor y Santo Domingo, a las 10 horas. Durante la procesión la Escolanía Parroquial cantará el "Himno de Pascua".
A las 10'30 horas. — En Santa María la Mayor Misa de Resurrección del Señor.
En los otros templos regirá el horario normal de Misas de los días festivos.

«BALEARES»

Mañana, a las 5 tarde

CONSTANCIA - MALLORCA

LA VISITA DEL LIDER HA DESPERTADO A LA AFICION INQUENSE

IMPORTANTE DEMANDA DE ENTRADAS DE LAS «PEÑAS» MALLORQUINISTAS

Es oportuno felicitar a la afición mallorquinista porque, a tenor de los informes que nos proporcionan en la sede del Constancia, su resurrección es un hecho. Basamos esta afirmación en el hecho de que el pasado miércoles se habían solicitado más de mil quinientas entradas, prueba evidente de que la triunfal temporada que está llevando a cabo el club decano, no ha pasado desapercibida por sus miles de seguidores que, en las últimas temporadas, estuvieron un tanto en la sombra

De rebote, y por lo que pueda suceder en el futuro, existe idéntico interés en Sa Pobla. Los aficionados poblenses, "por una sola vez y sin que sirva de precedente", se aprestan a acudir al Nuevo Campo para sumar sus gritos de aliento a las gargantas de los constantes que por arte de magia, también se interesan por este choque entre los dos históricos de nuestro fútbol. ¿Será verdad que "no hi ha temps que no torn"?

Bien llegado sea este interesante partido, porque ha logrado el milagro de resucitar a dos grandes aficiones que, a lo largo de su historia, escribieron páginas de oro inolvidables Es verdad que el partido, se mire por donde se mire, tiene únicamente interés positivo para el Mallorca, que aspira, en buena lógica, a alcanzar el título y el ascenso. Para los locales existe el acicate de alcanzar el tercer puesto, premio máximo a que podía aspirar dada la política de humildad que programaron los directivos, con muy buen criterio, a principios de temporada

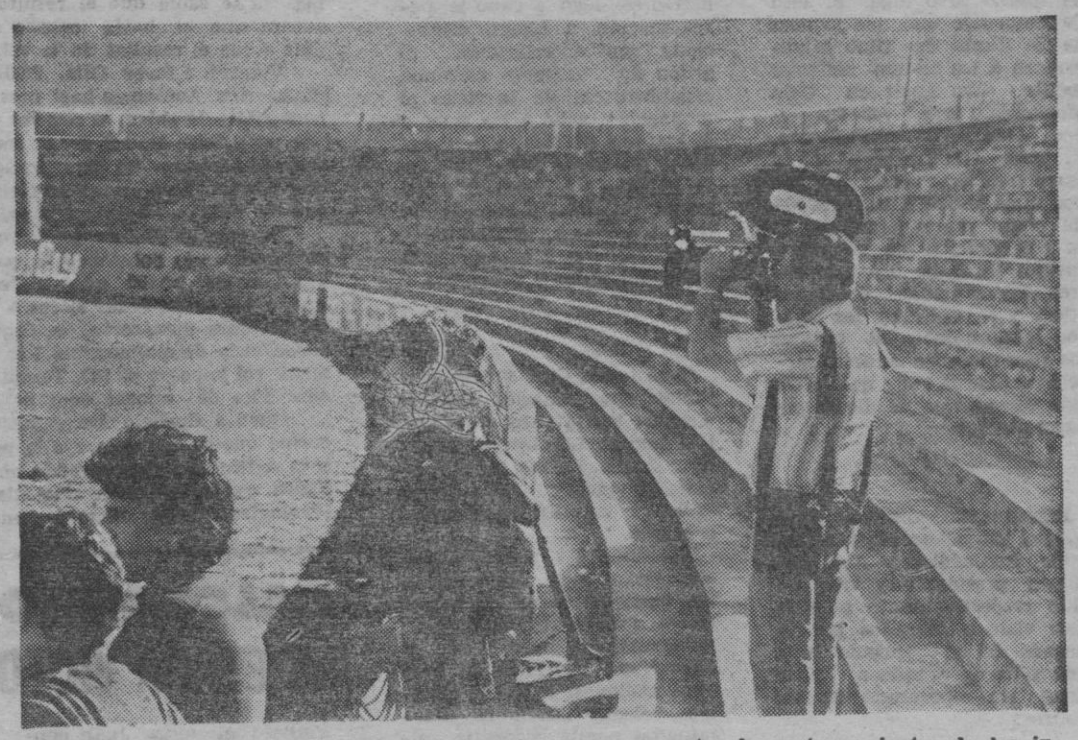

Las cámaras de TVE estuvieron en el Nuevo Campo para captar los entrenamientos de los inquenses. Cabe suponer que mañana, a la hora del interesante encuentro, puedan captar un ambiente más animado, en contraste con la soledad que impera a la hora del entrenamiento.

Estos días hemos ofrecido a nuestros lectores las opiniones de destacados elementos de la familia constante. Primero fue el capitán, Corró, el que hablaba de este ambiente extraordinario y del interés que sentían todos para alzarse con el triunfo No en balde Miguel es hijo de aquel famoso jugador que dejó estela en el Constancia y cuyas actuaciones, en la época grande del club, son recordadas por los viejos aficionados.

A la hora de escribir esta crónica que no se había dado todavía la alineación que presentará Alexanco. Es positivo que Gual haya entrenado a lo largo de la semana, al objeto de poder estar en la formación inicial. Positivo, también, el hecho de que Planas se haya recuperado y que jugará todo el encuentro frente a Ses Salines. El resto de la plantilla está a punto y cabe suponer que no habrá variaciones con respecto a la formación que lograra dos positivos el pasado domingo. Si acaso puede que sea Guirín el que ceda el sitio a Gual, aunque no podemos asegurar tal cosa.

DIA DEL CLUB

Con motivo de este partido la directiva ha acordado celebrar el "día del club", por lo que los socios deberán proveerse de una entrada de general, teniendo opción, previa presentación del carnet, de ocupar la tribuna que más les apetezca. Además, a los socios y accionistas del campo que acuden al partido y saquen la entrada, se les entregará un número para participar en el sorteo de radio-cassette valorado en veinte mil pesetas.

Las entradas a la venta en el Bar Antonio, Bar Español, Bar Ca'n Remendón y Bar Miguel, y en los sitios de costumbre En dichos puestos se despacharán entradas hasta mañana, sábado, al mediodía.

¿SABADO DE GLORIA...?

Y terminamos. El encuentro es interesante, como es del dominio general. Puede ser un "sábado de gloria" para los visitantes que, de conseguir el triunfo, habrían dado un paso definitivo en el logro de sus aspiraciones Lo que deseamos es que la deportividad impere en el campo y en las gradas y que los puntos ingresen en el casillero del equipo que haga méritos para alcanzarlos

Hagamos votos para que el árbitro "tenga su día" y que el resultado no dependa de intervenciones arbitrales equivocadas, como ha sucedido esta temporada en la división de honor y cuyas consecuencias se están comentando estos días.

Un Constancia - Mallorca que no alcanza la altura de los viejos tiempos pero que, sin lugar a dudas, ha logrado el milagro de promover comentarios a todos los niveles.

Fins demà, amics!

CARTELERA INQUENSE

MERCANTIL. — «El gendarme y los extraterrestres» y «Bruce Lee, juego con la muerte».
NOVEDADES. — A partir de mañana, «La boda del señor cura» y «Rosa bombón». (S).
PRINCIPAL. — Hoy, «El desafío de las águilas» y «Mi querida comisario». A partir de mañana: «Mad Max, salvajes de la pista» y «El viaje erótico de Andrea». (S).
FARMACIA DE TURNO. — Cabrer, Plaza España. Mañana sábado, Siquier, calle mayor, 19.

DIJOUS-CERDA, 3 - BAR LEO, 2

En el campo del Sallista se enfrentaron el pasado sábado los equipos representativos del Bar Leo y Dijous - Cerdá. Confrontación que era esperada con interés, y que agrupó a bastante público en los graderíos.

Vimos en liza a dos conjuntos de mucha calidad futbolística, poco común en esta categoría. El Dijous-Cerdà, con gente veterana y técnica; su rival, con gente joven, correosa, animosa y con enormes deseos de alzarse con el triunfo. Los peligros fueron sucediéndose en ambas porterías si bien el equipo Dijous-Cerdá llevaba el mando del encuentro, con un Garriga fabuloso en el centro del terreno bien secundado por Martínez, Ferrer y Rocamora, y sin desentonar los defensas Quetglas y Gual Pese a ello sería el Bar Leo el que se adelantaría en el marcador, merced a un castigo máximo que, lanzado por Cardona, valdría el primer tanto.

En la segunda mitad el Dijous-Cerdá sacó a Coll y Pedraza, dando mayor profundidad a su ataque que fructificó con sendos goles de Camacho. Pedraza y Ferrer. El segundo tanto del rival fue logrado merced a otro penalty, lanzado por Cardona.

Mereció más amplia victoria triunfador. Pero como lo importante es participar, la contienda se cerró con un vino español servido en las dependencias del Leo, en donde le fue entregado un artístico trofeo a Garriga que hacía su reaparición después de la lesión sufrida en el Luis Sitjar defendiendo los colores del "Dijous". Los equipos nos rogaron hagamos pública su gratitud a Deportes Olimpo, Cop y Bar Leo, por la colaboración prestada.

Adquiera **Baleares**

en INCA

PAPELERIA JUMA — Calle Lluc. 16.
LIBRERIA A Z — Calle Juan Segui.
LIBRERIA ARIAS — Calle Obispo Llompart. 45.
LIBRERIA BELTRAN — Calle General Franco. 34.
LIBRERIA TECNICA — Calle Jaime Armengol. 34.
ESTANCO JUANA SANCHO — Calle Santiago Rossiñol, 51.
ESTANCO MELIA — Calle General Franco. 14
ESTANCO C'AN PILOS — Calle Campana. 8.
ESTANCO F PERICAS — Pza. General Sanjurjo.
CAS BORRITXONS — Pza. España.
CAS BLANCOS — Pza. Oriente.
LIBRERIA ESCOLAR — Calle Argentina.
LIBRERIA VILANOVA — Calle Costa y Llobera.
LIBRERIA DURAN — Calle Francisco Navarro.

(ANUNCIOS — ESQUELAS — SUSCRIPCIONES. ETC)
Teléfonos: 51 41 31 — 50 10 16 — 50 26 34)

CORRESPONSAL ADMINISTRATIVO

MARIANO MEDINA

M.C.D. 2022

MANACOR DIA A DIA

LA SALLE: ACTIVIDADES DEL CLUB MIXTO Y DE LA ASOC. ANT. ALUMNOS

El día 8 del pasado mes de marzo tuvo lugar el acto de homenaje que los jóvenes de la Junta del Club Mixto ofrecen a los padres. Anteriormente tuvo lugar en Cala Morlanda. Esta vez fue en Ser Basses de Villafranca. El acto resultó simpático y emocionante. Fueron dedicados unos versos a cada familia como agradecimiento a su colaboración en el grupo juvenil La Salle En los postres las canciones de Petra Riera y su guitarra, los boleros mallorquines, las sambas los flamencos de Andrés Barceló coronaron lo que había sido unas horas de alegre esparcimiento.

* * *

Expresamos nuestra más cordial enhorabuena a la familia Bernardino - Ana, antiguos presidente y vice del club respectivamente, pues se han visto alegrados por la llegada de su primer hijo, una niña encantadora. ¡Que llene las esperanzas de sus padres!

* * *

Llegue asimismo nuestro voto de dicha y felicidad para el anterior presidente del club, Pedro Caldentey, que el día 16 contrajo matrimonio en el colegio con Jna. Blanquer. Que sus años estén llenos de dicha y alegría.

* * *

Hace dos semanas un grupo de jóvenes se unió a la final de las Convivencias del segundo de BUP de La Salle de Palma. El acto tuvo lugar en la Colonia de San Pedro. La misa y el despido en la comida dejó un gran recuerdo entre los que tuvimos la suerte de encontrarnos allí.

* * *

El pasado domingo 23 de marzo se llevó a cabo la peregrinación a Lluch, anunciada con anterioridad. El grupo de antiguos alumnos, organizadores de la visita al monasterio, salió a las siete de la mañana de Manacor. Subió a pie desde Inca. La edad se olvidaba a la hora de escalar la montaña, y recordando los años mozos, la marcha se hizo alegre y entrecortada por descansillos y canciones.

* * *

Hace pocos días que se han tenido unas charlas abiertas a todos los jóvenes del Club. Los temas: La Marcha mundial hacia Parmenia (Francia), la vida de Juan de La Salle y nuestra renovación cristiana.

A propósito, comunicamos que están muy adelantadas las gestiones para participar en la antedicha Marcha de Parmenia, en donde van a encontrarse jóvenes de muchas naciones, todos de nuestros colegios lasalianos diseminados por la geografía universal. Van a ser unos días de reflexión y oración en donde fue el nacimiento de las escuelas La Salle.

La salida de Manacor tendrá lugar el 12 de julio próximo Acabados los cuatro días del Encuentro seguiremos, hacia París, en donde tendrá lugar la Asamblea mundial de Padres y Antiguos Alumnos de La Salle. El regreso pensamos hacerlo por Suiza y Andorra.

¡Antiguo alumno, padres, madres y jóvenes de La Salle! uníos a nosotros en estas fechas! Ponte en contacto con la Asociación La Salle y se te informará. Queda poco tiempo para cerrar la inscripción.

L'AJUNTAMENT DE MANACOR VOTA PER L'ARTICLE 151

En sesió plenària de l'Ajuntament de Manacor els regidors varen decidir votar a favor d'una proposta d'Opció Independent per a Manacor que demanava un recolzament del nostre procés autonòmic per mitjà de l'Article 151 de la Constitució i no pel 143. Ja se sabia que el resultat seria positiu aquesta vegada, encara que hi havia enlaire algunes actituds que podien influir a que el resultat de la votació fora contundent o just.

Votaren a favor OIM, PSOE, CDI i MA. Cal celebrar que Manacorins Autònoms hagi pres clara consciencia de les nostres necessitats de poble, el seu vot significa una gran passa endevant i si persisteix aquest grup amb una lini d'actuació coherent podrem aspirar a un futur nacionalista que avui encara no veim clar del tot. L'esperança existeix i el desig de fer pàtria abans que fer política s'hauria d'imposar en l'actuació de tots els grups.

De curiosa s'ha de qualificar l'actitud d'UCD, encara que lògica optant per l'abstenció ja que això mateix havien fet a altres ajuntaments. Lògica quan a l'estructura de partit, d'un partit que, o no té les coses clares o les hi té massa. De totes formes els regidors manacorins es degueren veure a triar entre la seva consciència de mallorquins i la disciplina d'un partit que clarament vol imposar el 143. Tenint en compte totes les circunstàncies s'ha de valorar com positiva l'abstenció.

Quan a Coalició Democrática va a ser l'única força manacorina que es va oposar a la proposta d'autonomia pel 151 La seva actitud no va sorprendre ningú perquè varen actuar en pura lògica en relació a la ideologia que sempre han tengut, i les ideologies s'han de respectar encara que no sempre compartir.

UN PLET QUE ENCARA NO HA ACABAT...

Un escrit aparegut a aquesta mateixa plana referent a la minuta de ptas. 1.300.000'— que un grup d'advocats manacorins va presentar a l'Ajuntament va desencadenar una sèria de comentaris i fin i tot de fets que em varen sorprendre. Per part meva em va extranyar que certs advocats de Manacor, d'indubtable categoria, es molestassin tant per unes simples consideracions, però ho comprenc. El que no comprenc és l'estrepitosa enfadada d'alguns polítics.

Al Ple Municipal Rafel Muntaner va dir que tenia les mans netes i que ho demostraria i fa afergir-hi que massa fàcilment i de forma injusta se donen totes les culpes al règim anterior.

Personalment compartesc plenament les seves afirmacions quan a que el règim anterior, concretament l'Ajuntament anterior no era més dolent que l'actual, almenys encara no s'ha demostrat i tampoc s'ha demostrat que fora menys honest. Sense entrar dins el terreny de les demostracions i les proves i regint-me pels comentaris que circulen, i circulen molt i en veu alta, se diu que hi ha més CORRUPCIO, ara, que no en temps de la dictadura, i quan la gent en parla és que algú ha donat motiu, sigui veritat o fantasia aquest motiu.

Quan a que té les mans netes i ho demostrará jo voldria dir que l'article (del qual tots creven coneixer l'autor, encara que potser no sàpiguen qui són els inductors) no acusa En Muntaner de tenir les mans brutes, almeny jo no l'interpret així; just demana explicacions per uns nomenaments, cosa normal en política, i discuteix una minuta, cosa també normal.

Aquest corresponsal admet tot allò que li duen identificat i que no constitueix insult per a ningú. A partir d'aquí és totalment impossible esbrinar què hi ha davall-devall, encara que resulta evident que hi ha lectors excel.lents que saben interpretar tot allò que l'articulista no diu. No és un problema nostro, aquest. Les planes de «BALEARES» segueixen obertes a qualsevol puntualització o aportació o aclariment. No dubtam de l'honor de ningú mentre no es demostri el contrari. En aquest cas del plet que comentam evidentment va haver-hi marginació d'un advocat manacorí. L'exactesa de la minuta és tema que no discutim però tampoc no admetrem cap presió, de ningú, per a evitar que aquest tema surti al diari.

BERNAT

BALONCESTO
APRETADA VICTORIA DEL PERLAS

Empezó el Jorge Juan con un extraño sistema ya que se juega a una sola vuelta, por tanto la suerte en el sorteo puede ser decisiva. Participan siete equipos, Cide, San José, La Salle y Molinar de Palma, el Juventud Mariana de Sóller, el Lluchmayor y el Perlas de Manacor. Nuestro equipo puede considerarse beneficiado con el sorteo ya que tres de los más fuertes tienen que venir a jugar a Manacor, San José, La Salle y Juventud Mariana, mientras se ha de rendir visita al CIDE, partido muy difícil y al Molinar y Lluchmayor, partidos que pueden ganarse.

De cara a los jugadores es un buen torneo ya que todos los partidos son difíciles y no cabe el confiarse, prueba de ello fue ya el primero.

PERLAS, 66 - SAN JOSE, 64

Desde un principio van sucediéndose los empates, sobre el minuto 10 el San José consigue distanciarse algo gracias al buen juego de su pivot Borrás, 15-21 pero el Perlas con una serie de buenos contraataques bien rematados por Rosselló vuelve a nivelar el partido que acaba esta primera parte con 30-33 para los visitantes. El San José que había empezado defendiendo al hombre pronto cambió a zona mientras el Perlas estuvo defendiendo siempre al hombre con poca ayuda por lo que el pivot, muy bien defendido por Rosselló, conseguía con facilidad el balón pudiendo jugar con excesiva libertad en la zona.

En la segunda parte siguió la misma tónica, igualdad y buenas defensas, pero Oliver y Pascual introducen una variante en la defensa del Perlas que fue decisiva, Parera no presiona a su hombre sino que ayuda a sus compañeros con lo cual se evitan las penetraciones del número 8 y el pivot tiene más dificultades para recibir balones. El Perlas sigue contraatacando bien, encargándose Cortés de ir anotando hasta que en el minuto 18 comete su quinta personal con el partido empatado, siendo sustituído por Miguel Gayá. todos temíamos lo peor, pero fue precisamente este jugador quien con dos entradas preciosas dio el triunfo al Perlas.

La actuación de los jugadores de Manacor fue: Rosselló tiene ganas y se encuentra en buen momento físico, fue un espectáculo verle defender el pivot del San José, hombre más alto e indudablemente el más peligroso de su equipo. Salió bien en contraataque y bastante seguro en el tiro de media distancia que no prodigó, consiguió 15 puntos. Cifo, jugó casi todo el partido por lesión de Sitges y lo hizo bien en defensa peleando mucho, en ataque puede mejorar, consiguió 4 puntos. Cortés en su línea habitual, buena defensa y seguro en ataque con mucha facilidad para desmarcarse, consiguió 26 puntos. Parera más decidido que en otras ocasiones, fue la pieza clave en defensa, su juego fue siempre muy inteligente, físicamente ha de mejorar, consiguió 12 puntos. Miguel Gayá salió en la primera parte defendiendo bien pero en ataque le faltó seguridad, al salir en la segunda lo hizo de forma muy distinta, siendo quien sentenció el partido condos buenas entradas, si coge seguridad puede ser un gran jugador Barceló serenó a sus compañeros, ordenando y dirigiendo, cuando le dejaron tirar lo hizo bien, consiguió 4 puntos al igual que Gayá. Sitges le veíamos muy bien pero la mala suerte le jugó una mala pasada lesionándose al minuto 6.

ATRACTIVO PARTIDO DE FUTBOL, CASI VIEJAS GLORIAS

INFANTILES OLIMPIC, 72-73 CONTRA JUVENILES MANACOR, 68-69

El partido comenzará este Viernes Santo de aburrimiento a las cuatro de la tarde promete ser mu interesante, aunque actualmente la balanza esté algo desnivelada. Se juegan un trofeo donado por el Ilmo. secretario del Manacor

Recordemos que los ex-infantiles del Olimpic fueron campeones de Baleares la temporada 72-73, entrenados por Ríos, y con los siguientes jugadores: Juanito, Nadal, Juan Riera, Xisco Riera, Santa Rafael, Gordiola, Mateo Munar, Lliro, B. Durán, Barceló, Luisito, Mascaró, Tomeu Alcover, y Timoner. Es decir, un equipo de gala y todos en plena forma y triunfando en Manacor o en otros pueblos.

Los juveniles del Manacor que fueron campeones de Baleares la temporada 68-69 constituyen un equipo ya desecho porque once años no pasan en balde e incluso algunos de ellos se han retirado del fútbol por lo que la diferencia a la hora de hacer pronósticos es notoria en favor de los de Ríos. Sin embargo el mago-Randa sabrá plantear una alineación mentalizada para ganar y por ello no ha regateado esfuerzos. Vendrá Toni Pascual, portero del Rayo Vallecano, y reaparecerán los Gomila, Moreta, Fullana, Tomeu Miquel, Xisco Munar, Ríos, M. Pascual, Roberto, Estrany, Cortana, Domingo, Manolo, Peixet Pollón y Sánchez.

Partido de glorias... casi viejas, pero no tanto. Resultará atractivo

HOY EL MANACOR EN PORRERAS

Nos dicen que solamente será un partido de enfrentamiento, no oficial y sin ningún significado, pero el Manacor desea llevar a cabo una buena puesta a punto para la liguilla y por este motivo tenía previsto entrenar esta tarde en Porreras realizando un partidillo.

EL SORTEO DE LA LIGUILLA

A los manacorenses nos desagradaría tener que disputar la liguilla con el Calviá. A los de Calviá les sucedería lo mismo. Se trata de los dos mejores equipos del grupo y ambos merecen el ascenso por lo que no es justo que puedan quedar emparejados. Si se separa, como cabezas de lista a los equipos de Menorca e Ibiza, también deberían hacer lo propio con los primero y segundo de Mallorca, creemos es una observación muy justa y lógica.

para millones de niños, su mundo, es un juego de vida o muerte

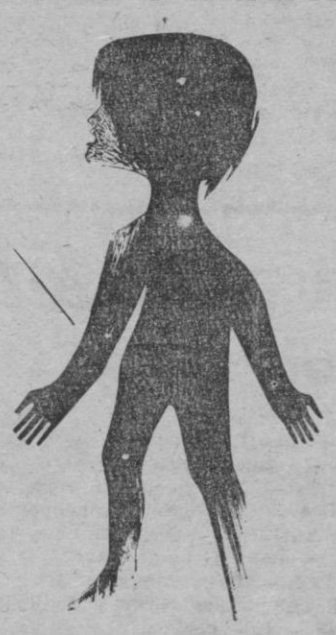

ayúdeles a vivir

hágase socio de unicef
ASOCIACION UNICEF ESPAÑA
APARTADO 12021 MADRID

Adquiera Baleares

EN MANACOR:
Bar España
Bar Ca'n Marit — Plaza Convento.
Papeleria Atenea — Calle 4 de septiembre.
Estanco del Tren
Dª Juana Nadal (Estanco núm. 6) — C/. Mossen Alcover
Casa Japo — Plaza Antigua, 1.
Estanco Catalina Mascaró — Plaza José Antonio, 5.
Estanco Sebastián Rosselló — Plaza San Jaime, 12.
Libreria Parera — C/ Pio XII, 4.
Libreria Xaloc. — Avenida 4 de Septiembre, 7-B.

EN PORTO CRISTO:
Papeleria HEIDI — C/. Puerto, 27.
Bernardo Gaimés / Souvenirs Playá, C/. Burdils, 51.
Papeleria Alés. — C/. Gual, 2.
BAR PEPE — C/ Puerto

M.C.D. 2022

RELIEVES

Torneo de fútbol con gran espíritu deportivo

Falta una sola jornada, para que termine el torneo de fútbol de empresa "I Trofeo E. Barceló". Lo disputan nueve equipos que, contando una media de 20 jugadores, hace un total de 180, todos los cuales han demostrado sobre el terreno de juego que es el motivo del comentario, el mejor espíritu deportivo, sin ninguna nota discordante ni discutir decisiones de los árbitros (Flaquer, Piña, Codina, Bernad, Bergas y Romero, hasta el punto de que resultará bastante difícil la concesión del "Trofeo a la deportividad", lo que se resolverá por una simple tarjeta amarilla, porque las rojas no se han utilizado.

Ello ha estimulado más a los organizadores (encabezados por Jaime Illana y Pepe Llompart, sin olvidar a Gabriel Flaquer y otros colaboradores) para organizar un nuevo torneo, que incluso contará con mayor número de equipos, representando a unas empresas donde todavía se cuidan del deporte, lo que siempre resulta más aleccionador que otras preocupaciones.

El próximo día 12, a las 6,30, en el polideportivo "Principes de España", se celebrará el acto de entrega de trofeos. Previamente, a las 4,00, se va a disputar un partido organizado por la sección deportiva de Casa Buades, a beneficio de La Sapiencia de Palma, enfrentándose el equipo organizador a una selección formada por jugadores que están disputando el torneo.

Se pedirá un óbolo de cien pesetas. Sin duda, muchos aficionados adquirirán entradas, aunque no piensen o no puedan asistir al partido. Partido del que volveremos a ocuparnos en otra ocasión, antes del día 12. -- RIPOLL.

ATCO. BALEARES, 0 - U.D. POBLENSE, 1

LA SUPERIORIDAD AZULGRANA EN EL CENTRO, DECIDIO

LOS LOCALES CONTINUAN SIN EFICACIA REMATADORA

«Estadio Balear»: buena entrada en tarde fría y ventosa. Muchos aficionados llegados desde La Puebla. Público muy correcto

Alineaciones:

U. D. POBLENSE: Gost, Pons, Mateu, Amer, Crespí, Pepe Nebot, Moranta, Moreno, Rosselló, Miguelito y Mestre. Al comenzar el segundo tiempo, Morey por Moranta y a falta de tres minutos para el final, Matías por Nebot.

ATCO. BALEARES: Capellá, Manolito, Lillo, Martínez, Pérez, Serrano, Maura, Díaz, Ruiz, Vázquez y Russo. En los minutos 8 y 38 de la segunda fase, Fiol y Correa, ambos del equipo juvenil, sustituyeron a Russo y Ruiz, respectivamente.

Equipo arbitral:

Estuvo formado por Verdejo, auxiliado en las bandas por Salazar y Campos, todos del colegio Balear. En líneas generales, irregular la actuación del señor Verdejo. Amonestó a Serrano en el minuto 15 del primer período por juego peligroso y luego consintió o dejó pasar el realizado por Moranta y Amer sin que vieran las tarjetas. No estuvo equitativo y, en resumen, dio todo un concierto de pito. Uno de sus auxiliares le equivocó en dos fuera de juego inexistentes perjudicando al Baleares.

Sancionó con 32 faltas a los visitantes y 20 a los locales.

Gol:

En el minuto 28 de juego, Moreno es objeto de falta al borde del área. La saca muy bien Rosselló, salvando la barrera y batiendo a Capellá.

Comentario:

Es el primer partido que le hemos visto al Poblense y en verdad que nos ha defraudado en el cómputo general de los 86 minutos que duró el choque —el árbitro acortó el segundo tiempo en dos—, ya que, si bien en el primer tiempo se mostró superior al rival, luego su juego decayó, se fue diluyendo y a punto estuvo de que los puntos no se fuesen a La Puebla.

Una primera fase en la que Moreno, Nebot y Miguelito, en el centro del campo, lograron superar a Serrano, Maura y Díaz, llevando peligro al área de Capellá, que este, con el buen hacer de sus defensas, atajaban. Mayor dominio visitante y muchos nervios en los locales con cesiones a los rivales y sin profundizar. El Atlético continúa padeciendo de poder rematador y haciendo ayer llegar muchos balones altos hacia los dominios de Gost que este atajaba con suma facilidad.

En la segunda mitad cambió el decorado. La salida de Fiol hizo que Martínez pasase al centro del terreno y con ello y situar a Díaz en la punta del ataque, el Baleares adelantó líneas y se fue en busca de la igualada. Realizó algunas jugadas meritorias, pero repetimos los Gost, Crespí y Amer especialmente, cortaban esos balones aéreos que ni Ruiz, Vázquez o Díaz podían alcanzar. Maura lo intentó pero se le nota falto de fuerza.

Presionó, empujó más bien, el equipo de Barceló y fue en estos momentos cuando Capellá hubo de realizar una fenomenal intervención cuando el gol se cantaba y otro posible gol fue sacado bajo los palos por un defensor blanquiazul. Con esto, un garrafal fallo de Rosselló, solo ante el portero.

En la otra zona, Díaz realizó dos jugadas de mucho peligro y en ambas supo estar oportuno Gost.

Resumiendo, un partido que ha tenido el vencedor que en principio se daba casi con unanimidad, si bien no demostrando juego de categoría para estar en segunda posición. Y por parte del Atlético, mejor juego que ante el Andraitx pero con el mismo defecto en el tiro a gol.

Ahora el interés se centra en el partido de mañana en Inca, donde el Mallorca se juega mucho, muchísimo, trae los dos nuevos positivos conseguidos ayer por los azulgranas de La Puebla.

Lorenzo DEL SOL

vela

FELIX GANCEDO, EL REGATISTA ESPAÑOL CON MEJOR PALMARES

«CREO QUE PODRE REVALIDAR DE NUEVO EL MUNDIAL DE SNIPE»

A sus 39 años esta considerado como uno de los regatistas con mejor palmarés de la vela española, y que está participando en el trofeo de vela "Princesa Sofía". Malagueño por más señas. Naturalmente nos referimos a Félix Gancedo, que a bordo de su "Snipe" ha conseguido en dos ocasiones ser campeón del Mundo y tricampeón de Europa.

Con él estuvimos en el Club de Mar, lugar donde está situado el cuartel general de los "Snipe", y a continuación les ofrecemos la entrevista que mantuvimos con Gancedo:

–De entrada, vemos a un Félix Gancedo un tanto disgustado, ¿qué sucede para que ello sea así?

–Pues sí efectivamente lo estoy. El motivo se debe al jurado del trofeo, ya que en la jornada del martes, hubo una serie de irregularidades por las que se tendría que haber suspendido la prueba. Las causas, aparte de que el viento rolaba con demasiada rapidez, incluso puedo decirte que en dos ocasiones dio un cambio radical de 360 grados, en vez de entrar en ceñida se hizo en popa Bastantes de nosotros protestamos al jurado, pero nuestra reclamación fue desestimada.

Pienso que si la Federación Española, se gasta siete millones en preparar una competición de esta categoría, lo mínimo que pueden hacer es respetar a los regatistas, que son al fin y a la postre el alma del trofeo. Y les diría, a varios de ellos, que los viejos tiempos dictatoriales han pasado.

–Aparte de esta circunstancia que nos has señalado, ¿cómo ves este taño el trofeo "Princesa Sofía"?

–Es muy bueno. Aparte de las embarcaciones de "Vaurient", que creo les falta un poco de calidad a sus patrones, en los demás, como "Star", "Flyn Dutchman", "470" y "Snipe", es donde existe la mejor esencia de toda la competición.

"CREO QUE PODRE REVALIDAR DE NUEVO EL CAMPEONATO DEL MUNDO DE SNIPE"

–Tema importante para hablar, es naturalmente si piensas en revalidar tu título mundial. ¿Qué puedes decir al respecto?

–Indudablemente, para mí el deporte de la vela es como un veneno, he intentado dejarlo en varias ocasiones, pero ha sido imposible. Por lo tanto, quiero decir, de que efectivamente creo que podré revalidar el Campeonato del Mundo de "Snipe" Aunque de momento, me interesa más participar en el Campeonato de Europa, si participo o no eso será ya cuestión de tiempo.

–¿Cómo ves el estado actual de la vela en España?

–Fenomenalmente bien. Hay que reconocer que la Federación Española, y más concretamente el presidente Miguel Company, han realizado una labor eficaz cien por cien, y el fruto se está empezando a recoger desde hace un tiempo a esta parte.

Fueron la palabras de Félix Gancedo, al que deseamos todo tipo de suertes, y que esa "reválida" a nivel mundial y europeo, la vuelva a aprobar. Ya lo ha conseguido en otras ocasiones, ¿por qué no ahora?

JORGE MOISES
(Foto: PASCUAL)

baloncesto

KOLLFLEX - FORJAS DE MUNGUIA, MAÑANA EN LA PISTA P. VENTURA

UNICO ENCUENTRO PARA ESTE FIN DE SEMANA

No será absoluto el descanso en este fin de semana para nuestros equipos ya que el Kollflex debe disputar mañana su correspondiente encuentro frente al Forjas de Munguía, conforme está previsto en el calendario de la Primera División B.

Es de suponer que el conjunto mallorquín, después de su hazaña del pasado sábado en Bilbao, habrá de salir con una elevada moral, si es que a estas alturas el hecho puede afectar su rendimiento, pero no cabe duda que un triunfo como el conseguido por el Kollflex en su visita al Askatuak, ha de ser un gran aliciente para todos sus componentes, que mañana ya podrán ser más de los cinco que había disponibles la pasada semana para el desplazamiento.

El Forjas, tuvo un comienzo de Liga verdaderamente arrollador y sin querer decir que ha ido a menos, lo cierto es que tuvo un bajón, pero todavía conserva una posición desahogada que le permite jugar con absoluta tranquilidad y ello puede influir grandemente en el resultado de mañana, ya que aún valorando como se merece el pasado triunfo del Kollflex, lo cierto es que existe una gran diferencia entre aquel contrincante y el de mañana.

De todas formas, la asistencia a este partido diríamos que es casi obligada, para poder constatar si nuestros representantes continúan con esta escalada que su gesta de la pasada jornada podría haber señalado.

Poco más queda por decir de este encuentro, a no ser recordar que como siempre, dará comienzo a las siete de la tarde en la pista del Patronato.

A. P.

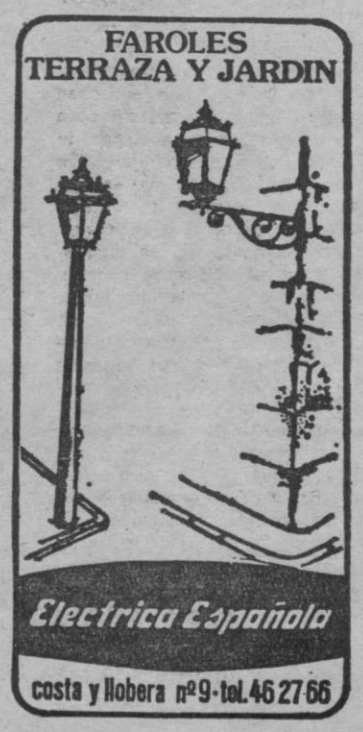

M.C.D. 2022

Equipo de la Unión Deportiva Sant Bernat, categoría infantil, militante en el Grupo D de II División, cuya plantilla está compuesta por: Aguilar, Asensio, Balaguer, Barceló, Bauzá, Cañellas, Enseñat, Font, Frau, Martín, Planas, Rivas, Sampol, Vargas, Tomás Trias y los hermanos J. y M. Serra y F. y M. Valverde. Entrenador, Bartolomé Vaquer.

LOS PEQUES TAMBIEN CUENTAN
por CHUS

BMM
BME. MAS MARTI
BRICOBOSCH
Calidad profesional Bosch para el bricolage.

MAÑANA, POR LA TARDE, JUEGA LA SELECCION BALEAR INFANTIL CON LA CASTELLANA

Mañana sábado, a las cinco de la tarde, en el campo «Miguel Nadal» de nuestra ciudad, comparece nuevamente ante la afición la selección balear de fútbol infantil para jugar un encuentro con la selección castellana, correspondiente a la segunda fase eliminatoria del «Torneo de Selecciones Regionales».

Con tal motivo, el público en general y en particular el aficionado, ese entusiasta e incondicional espectador del fútbol, tiene una cita tan importante como ineludible.

Para nuestros muchachos, que tantas satisfacciones dieran a los más exigentes espectadores que presenciaron el memorable encuentro con la selección aragonesa, constituye esta nueva confrontación la más dura prueba de sus posibilidades en la continuación de la competición en litigio, pues el enemigo que le ha tocado en suerte goza de un muy merecido prestigio en el estamento del fútbol infantil nacional. Entre los seleccionados castellanos figuran individualidades de tal valía que están llamadas a ser las más relevantes figuras del fútbol nacional. Como es lógico suponer, junto a esas piezas clave un plantel de no menos futuras promesas completan el equipo.

Difícil enemigo, sí, pero precisamente esa categoría que se da al contrincante ha sido el mayor estímulo que se podía ofrecer a nuestros muchachos y a su preparador Navarro. Se les brinda la ocasión de saber por sí, de dar a conocer y proclamar a los cuatro vientos lo que ellos son capaces de hacer en el fútbol y no quieren perder la oportunidad. Con pleno conocimiento de causa, plantándole cara al enemigo se lanzarán al ataque en busca de una ventaja de goles suficiente para que a la hora de rendir la devolución de visita —el próximo sábado día 12, en Valdemoro, a unos quince kilómetros de Madrid— les permita actuación tan brillante como la que están dispuestos y preparados para ofrecer mañana al público mallorquín.

Ante ese brindis ningún aficionado puede soslayar, faltar a la cita. Se garantiza el mejor fútbol que hoy día pueda darse. Nuestros muchachos se merecen una masiva asistencia de espectadores manifestándose todos en entusiasta hinchada. Una sola voz de ánimo que escuchen nuestros jugadores bastará para que redoblen sus empeños de victoria. Por otra parte hay que considerar que se pone en juego el buen nombre de nuestra región, de Baleares. Que no recaiga solamente en los jugadores infantiles tan grave compromiso. En ese envite hemos de participar todos.

La expedición castellana llegará a Palma a primeras horas de mañana, sábado. Entre los asistentes al encuentro el presidente del Subcomité Nacional de Fútbol Infantil, señor Murio.

Por lo que respecta a la selección Balear, su preparador Navarro ha sometido a los jugadores a constantes entrenamientos jugando encuentros con otros equipos locales de superior categoría. Ayer, sin ir más lejos se enfrentaron a un conjunto de «Virgen de Lluch». Para este decisivo y trascendental partido con la selección castellana han sido convocados los mismos jugadores que tan brillante actuación tuvieron frente a los aragoneses. El pasado martes, al término de una de las sesiones de entrenamiento, les fue ofrecido un simpático homenaje. En el mismísimo «Miguel Nadal» fueron obsequiados con una suculenta «torrada», cumpliendo una apuesta quién puso en duda que fueran capaces de marcar cuatro goles a la selección aragonesa.

¿Hay alguien que se atreva con otra «torrada» ante el encuentro de mañana?

INFANTILES

I DIVISION

GRUPO A

Reanudaron los equipos infantiles de I División el campeonato de Liga tras el paréntesis obligado por la participación de muchos de los jugadores en la selección balear. Por lo que se refiere al grupo A, superado por Cide el encuentro con Patronato y por Mallorca el que le enfrentó a sus "hermanos menores" —no tan cómodamente como se las prometían, me cuentan, los chavales se recrearon inaugurando el marcador— el cuarteto de cabeza se mantiene tal cual estaba.

Los movimientos que se producen afectan a Relojería Calvo", Virgen de Lluc y Atlético Cide, que ganan un puesto por sus triunfos en la jornada, pasando a ocupar los que tenían Recreativo Mallorca, Genovés, e Independiente, respectivamente. Dos escalones baja San Cayetano que jugó con el líder, consiguiendo éste el centenar de goles marcados.

Cide, 3 — Patronato, 1
J. Covas, 0 — V. de Lluc, 2
Baleares, 1 — Independiente, 2
Rtvo Mallorca, 1 — Mallorca, 3
La Salle, 3 — S. Cayetano, 0
At. Cide, 5 — Rotlet, 3
R. Calvo, 2 — Genovés, 1

La Salle	20	18	2	0	100	11	38
Mallorca	20	16	2	2	75	21	34
Cide	20	15	3	2	79	16	33
Patronato	20	9	7	4	40	26	25
R Calvo	20	7	7	6	24	32	21
Rtvo. Mall.	20	7	7	6	31	35	21
V. Lluch	20	6	6	8	43	49	18
Genovés	20	7	4	9	28	44	18
At. Cide	20	6	6	8	33	49	18
Independ.	20	8	2	10	35	37	18
S. Cayet.	20	6	4	10	37	50	16
J. Covas	20	4	4	12	26	63	12
Rotlet	20	1	2	17	24	92	4
Baleares	20	1	2	17	14	64	4

GRUPO B

En el grupo B descansó Llosetense. Se adelantó el encuentro de la próxima jornada Alcudia — Avance, venciendo los locales por tres goles a dos y el pasado miércoles jugaron Escolar — Campos. Dos sorpresas en la ronda. El triunfo de Buñola, vicecolista, ante San Jaime y el de Avance ante Sallista. Sin embargo, ni estas novedades ni los adelantos tienen repercusión en la tabla.

Sollerense, 6 — Escolar, 1
Campos, 3 — At. Manacor, 2
Buñola, 5 — S. Jaime, 0
Poblense, 7 — Murense, 0
Olímpic, 6 — Alcudia, 0
Avance, 2 — Sallista, 1

Sollerense	19	14	4	1	49	20	32
Olímpic	18	14	2	2	49	13	30
Campos	19	14	1	4	73	27	29
Poblense	18	14	0	4	65	14	28
San Jaime	18	9	3	6	32	27	21
Sallista	18	7	7	5	27	27	21
Alcudia	20	8	1	11	37	47	17
A. Manacor	18	6	3	9	25	39	15
Avance	19	6	2	11	27	51	14
Llosetense	18	5	2	11	23	38	12
Escolar	18	4	2	12	20	45	10
Buñola	19	3	2	14	26	65	8
Murense	19	1	3	15	16	56	5

II DIVISION

GRUPO A

Tampoco se registra variación alguna en la tabla del grupo A infantil de II División. Se aplazó para el pasado miércoles el encuentro Constancia—Consell.

Inesperado el solo empate de Pollensa. El punto cedido le va a colocar codo a codo con Constancia, si éste consigue vencer a los de Consell, y dirimir entre ellos la próxima jornada, final del calendario, la segunda posición. Recordaré que en el primer partido, jugado en Inca, ganaron los locales por un gol a cero y a ésto bastaría el empate para ser los subcampeones.

También los colistas se repartieron los puntos. Finalmente decir del meritísimo triunfo de Beato Ramón Llull ante Sineu.

Xilvar, 1 — Pollensa 1
B. R Llull, 4 — Sineu, 1
Búger, 3 — D'es Pla, 0
Alaró, 1 — Campanet, 1

Búger	17	14	1	2	66	22	29
Pollensa	17	12	3	2	44	13	27
Constancia	16	11	3	2	34	17	25
Consell	16	7	3	6	38	39	17
Sineu	17	7	3	7	30	30	17
Xilvar	17	8	1	8	43	41	17
B. R. Llull	17	5	4	8	31	37	14
D'Es Pla	17	3	4	10	21	54	10
Alaró	17	2	4	11	19	40	5
Campanet	17	0	4	13	17	50	4

GRUPO B

En el grupo B el equipo S'Arraval no compareció, en su propio campo con el suficiente número de jugadores por lo que no se celebró el encuentro y de acuerdo con el Reglamento se dió por ganado al visitante Salines. Ayer, jueves, se recuperó el encuentro que tenían pendiente Petra — Porreras. Los resultados habidos fueron los esperados. Porto Cristo, por su abultada victoria y favorecido por el golaveraje, pasa a ocupar la plaza que tenía La Salle de Manacor.

Porreras, 3 — Cardessar, 0
La Salle M — 1 Santanyí, 8
Margaritense, 0 — España, 2
P. Cristo, 10 — V. de Mella, 3
Serverense, 0 — Petra, 8

España	19	14	4	1	95	11	32
Santanyí	19	16	0	3	91	13	32
Petra	18	14	1	3	111	27	29
Ses Salines	19	13	2	4	69	22	28
Cardessar	19	10	4	5	59	25	24
Porreras	18	9	3	6	49	22	21
Serverense	19	6	4	9	29	56	16
Margarit.	19	7	1	11	34	54	15
P. Cristo	19	4	4	11	41	55	12
L. Salle M.	19	5	2	12	28	45	12
V. Mella	19	1	1	17	26	145	3
S'Arraval	19	0	2	17	2	156	-1

GRUPO C

Descansó Estudiantes en el grupo C. Ayer, jueves, San Francisco y La Salle Atlético adelantaron el encuentro que estaba señalado para el próximo día 26. Un solo movimiento en la tabla. El ascenso de un puesto por parte de Calviá.

Rafal, 3 — Andraitx 2
Esporlas, 2 — Sta. Eulalia, 1
R. Llull 4 — Camp Redó, 0
Ferriolense, 0 — S. Fco., 8
Vivero, 0 — Calviá, 1
La Salle Atco., 1 — S. Gotleu, 3

Esporlas	20	16	3	1	62	8	35
S. Gotleu	20	13	4	3	38	18	30
S. Francs.	19	11	4	4	43	20	26
Calviá	19	9	6	4	44	21	24
L. Salle At.	20	9	4	7	30	24	22
Estudiant.	19	8	4	7	27	19	20
Vivero	19	8	2	9	36	28	18
R. Llull	19	7	4	8	23	26	18
S. Eulalia	20	6	3	11	22	38	15
Rafal	19	7	1	11	24	46	15
Andraitx	20	4	5	11	21	34	13
Ferriolense	19	3	2	14	15	71	8
C. Redó	19	3	2	14	19	51	8

GRUPO D

Interesante se ha puesto la Liga en el grupo D en cuanto se refiere a la conquista de los puestos de honor. De momento, la lucha va a entablarse para la segunda plaza entre tres equipos y a la espera del mínimo fallo del líder para llegar a desbancarlo. El "ex-aequo" que se produce en el trío de aspirantes es consecuencia de la derrota de Pla de Na Tesa ante La Victoria. Tienen estos últimos ventaja, que comparten con San Andrés tercero en discordia, de contar con un encuentro menos. Las próximas jornadas van a ser apasionantes.

Son Forteza ganó por partida doble: el encuentro y pasar a ocupar el puesto que tenía el rival de turno. También Serralta sube un escalón.

Soledad, 0 — Marratxí, 7
La Victoria, 3 — P. N. Tesa, 2
Patronato, 0 — S. Forteza, 1
Sant Jordi, 0 — Serralta, 2
La Huerta, 2 — Sant Bernat, 0
T. Pau, 1 — Molinar, 3

Marratxí	20	14	4	2	72	21	32
S. Andrés	19	14	1	4	52	18	29
P.N. Tesa	20	12	5	3	93	33	29
La Victoria	19	13	3	3	72	27	29
Molinar	20	11	4	5	52	30	26
T. Pau	19	8	5	6	57	38	21
Serralta	20	7	6	7	39	35	20
St. Bernat	19	8	3	8	41	38	19
S. Forteza	20	6	3	11	32	48	15
Patronato	19	6	1	12	33	41	13
La Huerta	19	4	6	9	21	37	11
Soledad	19	1	2	16	3	105	4
St. Jordi	19	0	1	18	18	114	1

ALEVINES

GRUPO A

Descansó Montuiri en el grupo A alevín, en el que no se produce ninguna novedad. Ayer, jueves, Avance y Campos adelantaron el encuentro que tenían señalado para la próxima jornada.

La Salle M., 2 — Santanyí, 1
Cardessar, 4 — España, 0
At. Manacor, 1 — Olímpic, 7
Campos, 0 — Porreras, 6
Ses Salines 1 — Escolar, 3
S'Arraval, 2 — Avance, 4

Cardessar	19	17	0	2	58	4	37
Escolar	18	12	2	3	45	15	28
Olímpic	18	13	0	5	70	21	26
L. Salle M.	18	12	2	4	54	18	26
Porreras	19	10	5	4	29	13	25
Montuiri	18	11	0	7	45	27	22
España	18	8	2	8	35	26	18
Salines	19	8	2	9	27	35	18
A. Manacor	19	6	2	11	23	44	14
Avance	18	6	2	10	31	49	14
Campos	19	3	1	15	13	85	7
Santanyí	18	2	2	14	10	56	6
S'Arraval	19	1	0	18	14	61	2

GRUPO B

Bien, muy bien por Sineu por su triunfo ante Consell, equipo que perdió, además, su puesto viéndose ahora superado por Constancia. A destacar, igualmente, la victoria de Buñola frente a Alaró. Sagrados Corazones y C'an Arabí juegan estas fiestas el encuentro previsto para la próxima jornada. Es todo lo que ofrece el grupo B en la ronda que comentamos.

P. N. Tesa, 3 — Constancia, 4
Buñola, 2 — Alaró, 1
Llosetense, 1 — San Jaime, 3
Sallista, 1 — S. Corazones, 2
Ca'n Arabí, 1 — Ferriolense, 0
Sineu, 5 — Consell, 3
B. R. Llull, 1 — Sant Jordi, 1
S. Jaime
SS. CC.
B. R. Llull
Llosetense
St. Jordi
Constancia
Consell
At. Alaró
Sallista
P.N. Tesa
Buñola
Sineu
Ca'n Arabí
Ferriolense

S. Jaime	20	18	0	2	112	16	36
SS. CC.	20	15	3	2	93	18	33
B. R. Llull	20	14	3	3	59	21	31
Llosetense	20	13	2	5	55	37	28
St. Jordi	20	10	6	4	52	53	26
Constancia	20	9	5	6	44	34	23
Consell	20	10	2	8	57	57	22
At. Alaró	20	8	4	8	48	46	20
Sallista	20	4	6	10	44	62	14
P.N. Tesa	20	5	3	12	38	68	13
Buñola	20	6	1	13	16	60	13
Sineu	20	5	0	15	25	79	10
Ca'n Arabí	20	3	3	14	25	59	9
Ferriolense	20	1	0	19	12	70	2

GRUPO C

La pérdida de una plaza por parte de San Cayetano y Atlético Son Gotleu es lo más notable de lo acaecido en el grupo C. Ayer aprovecharon la festividad para adelantar su encuentro de la próxima jornada Ramón Llull y San Andrés.

San Andrés, 0 — Vivero, 9
Baleares, 3 — Salla, 1
Esporlas, 1 — Montesión, 4
Atco. Cide, 1 — Estudiantes, 1
Rafal, 3 — R. Llull, 1
La Salle Atco., 2 — S. Cayet., 0
Mallorca, 3 — Son Gotleu, 0

Mallorca	20	20	0	0	87	5	40
L. Salle At.	20	18	0	2	52	11	36
Montesión	20	14	2	4	78	11	30
S. Gotleu	20	13	3	4	66	27	29
Vivero	20	12	4	4	67	18	28
S. Cayet.	20	11	4	5	58	17	26
Rafal	20	9	3	8	51	43	21
R. Llull	20	7	3	10	43	48	17
Esporlas	20	7	2	11	37	40	16
At. Baleares	20	6	2	12	24	59	14
Salla	20	4	1	15	16	64	9
Estudiant.	20	3	1	16	16	75	7
At. Cide	20	1	3	16	17	84	5
S. Andrés	20	0	2	18	9	119	2

GRUPO D

No les dieron la vuelta al campo a hombros a los chavales del Andraitx pero podía haber sido porque el acontecimientoi y los peques lo merecían. Ahí es nada conseguir su primera victoria en la Liga y ante sus "fans". Por ese triunfo Molinar, "la víctima", pierde su puesto en la tabla. Mientras tanto, Virgen de Lluc se impuso ante Camp Redó y provoca el intercambio de plazas. Lo dicho es lo más notable de lo acaecido en el grupo D alevín.

T. Pau, 1 — S. Bernat, 1
Cide, 1 — S. Francisco, 0
La Salle, 12 — Patronato, 0
V. de Lluc, 2 — C. Redó, 0
La Victoria, 0 — R. Calvo, 3
J. Covas, 0 — R. Mallorca, 4
Andraitx, 2 — Molinar, 1

La Salle	20	19	1	0	144	3	39
Cide	20	18	1	1	97	12	37
V. Lluch	20	13	4	3	57	18	30
At.C. Redó	20	14	1	5	66	26	29
S. Francis.	20	13	2	5	57	22	28
R. Calvo	20	11	3	6	52	22	25
St. Bernat	20	8	5	7	44	52	21
T. Pau	20	7	4	9	50	64	18
R. Victoria	20	6	2	12	38	69	14
Mallorca	20	6	0	14	16	79	12
Molinar	20	4	3	13	31	58	11
J. Covas	20	3	2	15	22	107	8
Patronato	20	1	2	17	14	102	4
Andraitx	20	1	2	17	7	61	4

TOLDOS
más y mejor
protección con
TOLDER
VIA ROMA, 5 - TEL. 21 77 75
PALMA DE MALLORCA

AVISO
Por acuerdo de Junta General Universal de Accionistas de PUNTA AGUILA, S.A., cambia su domicilio social a:
CLUB DELFIN.
SAN JOSE IBIZA

M.C.D. 2022

SEMANA INTERNACIONAL DE PALMA
TROFEO S.A.R. PRINCESA SOFIA

HOY, ULTIMA PRUEBA PARA TODAS LAS CLASES

Gancedo (snipe) y Caponnetto (420), favoritos para el triunfo final

A falta de una jornada para que se clausure la Semana Náutica Internacional de Palma. "Trofeo S.A.R. Princesa Sofía", Félix Gancedo en "Snipe" figura como favorito para agenciarse el Trofeo al contabilizar cuatro primeros lugares. Todo dependerá de si mañana Caponnetto en "420" logra un primero y "pinchase" Gancedo, en la prueba de clausura. El reparto de calidades ha determinado que los primeros lugares no se repitan en una misma tripulación y que por lo tanto sea un "snipe" y un "420" los que optan al título absoluto de este evento.

La tercera jornada de ésta manifestación de la vela ligera se vio enmarcado por un viento del Nordeste (rumbo 60º y fuerza 2 BFT en los campos próximos a la costa, y fuerza 3-4 los más alejados). El viento de 60 kilómetros hora que se abatía en las costas menorquinas no llegó.

En este día habían programadas dos pruebas en los cuatro campos de regatas, y los primeros lugares se han repartido de la siguiente forma: España siete victorias; Holanda y Noruega dos victorias; Gran Bretaña, Alemania Federal, Austria, Italia, y Suecia una victoria.

Clasificación general:
1. Raudaschl (Austria), 17,4 puntos.
2. Gorla (Italia), 22,7 ptos.
3. Christensen (Dinamarca), 37 puntos.
4. Hagen (Alemania Federal), 38 puntos.

El español Antonio y Victor Gorostegui se clasificaron en los lugares 14 y 8 de las pruebas y figuran en el lugar 15 de la general. José Luis Doreste toma el mando en Finn.

FLYNG DUTCHMAN

Cuarta prueba:
1. Vollebregth (Holanda)
2. Musto (Gran Bretaña)
3. Hotz (Suiza)
4. Abascal-Noguer (España)
5. Brummre (Finlandia)

Quinta prueba:
1. Musto (Gran Bretaña)
2. Vollebregth (Holanda)
3. Brummer (Finlandia)
4. Abascal-Noguer (España)
5. Hotz (Suiza)

Clasificación general:
1. Hermanos Vollebregth (Holanda), 14,4 puntos.
2. Brummer (Finlandia), 18,7 puntos.
3. Abascal - Noguer (España), 24 puntos.
4. Hotz-Nicolet (Suiza), 31,7 puntos.

STAR

Tercera prueba:
1. Raudaschd (Austria)
2. Christensen (Dinamarca)
3. Griese (Alemania Fed.)
4. Gorla (Italia)
5. Nielsen (Dinamarca)

Cuarta prueba:
1. Griese (Alemania Fed.)
2. Gorla (Italia)
3. Wagner (Alemania Fed.)
4. Christensen (Dinamarca)
5. Hagen (Alemania Fed.)

FINN

Cuarta prueba:
1. Neeleman (Holanda)
2. Oljelund (Suecia)
3. Lew (Gran Bretaña)
4. Joaquín Blanco (España)
5. Babby (Italia)

Quinta prueba:
1. J. L. Doreste (España)
2. J. Blanco (España)
3. Law (Gran Bretaña)
4. Liljegre (Suecia)
5. Gerz (Alemania Federal)

Clasificación general:
1. J. L. Doreste (España — RCN Gran Canaria), 16 puntos.
2. Gerz (Alemania Federal), 19 puntos.

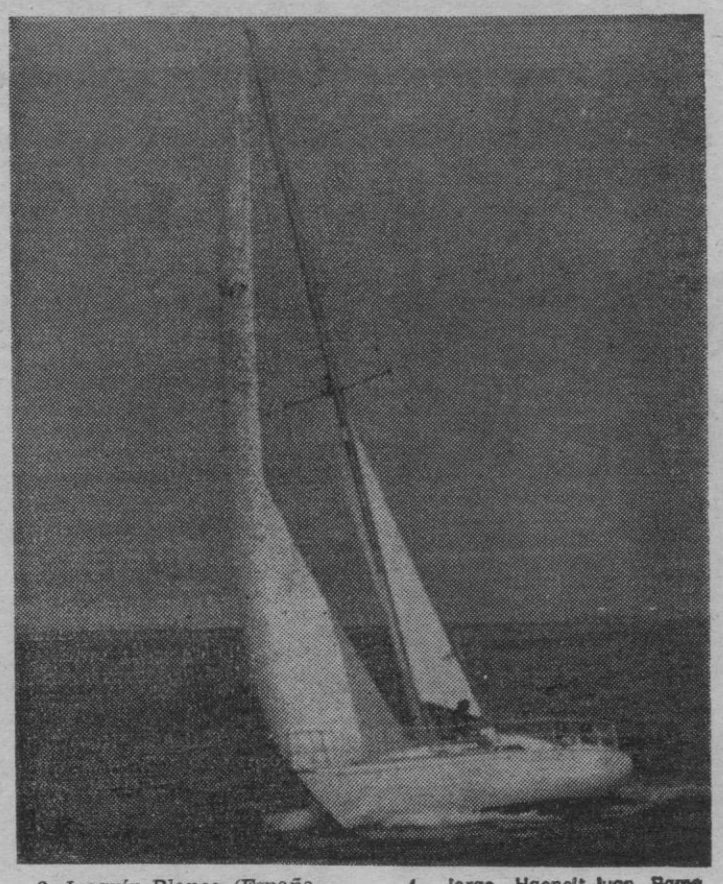

3. Joaquín Blanco (España—RCN Gran Canaria), 22,4 puntos.
4. Neeleman (Holanda), 32 puntos.

470

Cuarta prueba:
1. Terje (Noruega).
2. Gustavo Doreste (España).
3. J. Valero (España).
4. Monrad (Noruega).
5. A. Gutiérrez (España).

Quinta prueba:
1. F. Sallent (España).
2. Terje (Noruega).
3. Andrade (España).
4. Bulman (Suiza).
5. Prieto (España).

Clasificación general:
1. Gustavo Doreste - Alfredo Rigau (España. RCN Gran Canaria-CN Cabrera), 6 puntos.
2. Terje-Espen (Noruega), 26 puntos.
3. Andrade-Alonso y Sallent-Isnard (España), 27,4 puntos.

VAURIEN

Cuarta prueba:
1. Pérez-Ortega (España. RCN Tenerife).
2. Hermanos Escuder (España. RCN Tenerife).
3. Hortal - Guillot (España. Club Náutico Caldetas).
4. Prats-Sabria (España).

Quinta prueba:
1. Hermanos Escuder (España. RCN Tenerife).
2. Pérez-Ortega (España. RCN Tenerife).
3. Valero - Arenas (España. RCR Alicante).
4. Guardiola - Pujol (España. CN Vilassar).
5. Rodríguez-Gargante (España. CN Castelldefels).

Clasificación general:
1. Exaequo entre hermanos Escuder y Pérez-Ortega, con 6 puntos.

SNIPE

Cuarta prueba:
1. Félix Gancedo-Carlos Llamas (España).
2. Alberto Cella-P. T. Calvet (España).
3. Pablo Zendrera - Gonzalo Ceballos (España).
4. Jorge Haenelt-Juan Rama (España).
5. Strombeck-Sjodin (Suecia).

Quinta prueba:
1. Félix Gancedo-Carlos Llamas.
2. Alberto Cella-P. T. Calvet.
3. Jorge Haenelt-Juan Rama.
5. Santiago Ceballos - Domingo Manrique.

Clasificación general:
1. Félix Gancedo-Carlos Llamas (España. Real Club Mediterráneo de Málaga), 0 puntos.
2. Alberto Cella-P. T. Calvet España. Club Marítimo de Barcelona), 19 puntos.
3. Jorge Haenelt-Juan Rama (España). 27,4 puntos.

EUROPA

Cuarta prueba:
1. Christensen (Noruega).
2. Lunde (Suecia).
3. Persson (Suecia).
4. Molina (España).
5. Sarquella (España).

Quinta prueba:
1. Lunde (Suecia).
2. Persson (Suecia).
3. Christensen (Noruega).
4. Rojas (España).
5. Jonson (Suecia).

Clasificación general:
1. Lunde (Suecia), 9 puntos.
2. Persson (Suecia), 14,4 puntos.
3. Molina (España. Real Club Náutico Gran Canaria), 25 puntos.
4. Christensen (Noruega), 39,7 puntos.

x x x

Finalizadas las pruebas correspondientes a la de la última jornada de hoy viernes tendrá lugar en la sala de actos del Pueblo Español la clausura y entrega de trofeos a los ganadores del trofeo. El acto es ofrecido en honor de los Reyes de España y al mismo asistirán las primeras autoridades civiles y militares. A últimas horas de la tarde de ayer no se pudo aún confirmar de forma oficial la segura asistencia de los Monarcas españoles, extremo que, a pesar de los insistentes rumores sobre la venida hasta nuestra isla para pasar las vacaciones de Semana Santa, lo cierto es que a la hora de redactar esta información se desconocía.

J. MOISES

FUTBOL NACIONAL

FELANITX - ESPAÑA

Cuando aun no se han apagado los ecos de las incidencias ocurridas en el último encuentro disputado por el Felanitx en el Estadio Luis Sitjar, llega un nuevo encuentro enmarcado en enconada rivalidad que por su tradición, poco falta para convertirse en puro rito. Masiva cantidad de aficionados acostumbran acudir a los mismos, tanto si el envite tiene por escenario el Municipal lluchmayorense o por contra, como en esta ocasión que la cita está señalada en "Es Torrentó". Y si sucedió desde hace muchísimas temporadas tampoco va a ser excepción en la que se avecina.

Conocidos los castigos impuestos por el Comité de Competición, dentro de lo peor, salió bien librado el conjunto felanitxé. Cuando se confiaba que al lateral García, le sería impuesto un mínimo de dos partidos, solamente fue uno, así como la equivocación en cuanto a llevar "la contabilidad" con respecto a las amarillas de rigor, ya que uno de los hermanos Munar, su nombre brilló por la ausencia en la reunión competitiva. En una palabra y para resumir, que el Comité sancionador, se mostró gentil con los intereses del equipo titular de la ciudad del célebre Puig.

Todo ello no hace otra cosa que facilitar las cosas al preparador Pepe Sampol, que podrá contar con el concurso de Munar, así como del resto de compañeros, habida cuenta que la enfermería, local, se encuentra totalmente vacía. En base a todo ello, es de prever que quienes sean escogidos para saltar al rectángulo de juego, suplentes añadidos, lo efectúen imbuidos de esa característica ilusión que un domingo sí y otro también acostumbran poner de manifiesto.

Añadir que el encuentro motivado por el cambio de horario, está señalado para su comienzo, a las cinco y media de la tarde del día de Pascua de Resurrección. Decir igualmente que el árbitro señalado para dirigir el encuentro será el Sr. Romero.

G.G.

COLLERENSE - BINISALEM

La derrota amplia y contundente de la pasada jornada en el recinto blaugrana de La Puebla, ha tenido la virtud en vez de desmoralizar, de levantar los ánimos del equipo local, bastante decaídos a consecuencia de los últimos encuentros. Por ello según nos manifestó el preparador Rosselló Bassa, el ambiente entre la plantilla está al rojo vivo, y solo se desea superar ese ligero bache que el equipo da sensación de sufrir y la única forma de desterrarlo, es a base de una victoria cuanto más espectacular mejor y a poder ser que llegue frente a un rival digno de tomar en consideración y con recelo añadido.

Y precisamente el Binisalem servirá de piedra de toque para comprobar si de verdad responde a lo que de ellos espera la afición, ya que el triunfo caso de conseguirse llegaría revalorizado si paramos mientes que ante sí, tendrán a uno de los equipos cuya cotización, ha superado el mayor presupuesto de todo el grupo, y que por veleidades de esa lotería futbolística, no ocupa ni por aproximación, el lugar que le corresponde en la tabla.

Solo existe un lesionado. Se trata de Domingo, y como contrapartida se podrá contar con el concurso de Esteban, ya que los síntomas apuntan de que será un hecho su reaparición, circunstancia que en la edición del próximo domingo podremos ser más explícitos, tras haber solicitado la «última hora ambiental» al atribulado preparador.

De momento la lista de convocados responde a los siguientes jugadores: Cano y Vázquez como guardametas, Ferragut, Fernández I, Morcillo, Planells, Estarellas, Ateca, Molina, García, Pabli, Juanjo, Fernández II, Vidal y Emiliano.

Añadir de que la moral de los citados roza cotas de auténtica ilusión y que el colegiado designado para dirigir el encuentro será el Sr. Coll (don Bernardo), y el partido que se iniciará a las seis de la tarde.

GABRIEL GENOVART

EL PARTIDO VISTO DESDE BINISALEM

BINISALEM. (De nuestro corresponsal G. MARTI ALOMAR). — Difícil confrontación la del domingo par el Binisalem. Mucho más si se tiene en cuenta el abanico de lesionados muchos de los cuales, en estos momentos, es imprevisible que puedan jugar en Es Coll. Me refiero a Xisco Riera, Jaime Cano, Ortiz y Valero. Por añadidura, me llegan noticias de que Rosselló tiene un encuentro de descalificación por acumulación de tarjetas lo que supone que, quiérase o no, el entrenador tendrá que realizar cambios. De cualquier forma, como es habitual los realizaría igualmente sin tener gente en el «dique seco». Pero vayamos al partido. Difícil, como decía, porque en estos momentos el Collerense precisa de los puntos tanto o más que el Binisalem ya que tiene tres negativos en su casillero y el perder alguno más significaría estar, casi de forma definitiva, en la zona baja. De ello, sin duda, está percatado Andrés Quetglas que parece ser no saldrá con una defensiva a ultranza desde el momento en que el Collerense no es de los equipos más goleadores y en cambio ha encajado bastantes tantos. Por contra, el Binisalem es el cuarto «once» que más goles ha logrado en ese grupo de Tercera División lo que supone el poder lanzarse al ataque a sabiendas de que puede obtener algún punto que restar a los dos negativos que tiene actualmente.

Como digo, todo depende de los lesionados, pero es más que probable que jueguen, de salida: Heredia; Valero, Pol, Mateu, Pons o Sandoval; Ortiz, Cano, Terrasa, Munar, Mas y Ferrer. En el banquillo de la suplencia estarán, posiblemente, Zubieta, Sánchez, Anselmo y Campins.

PORRERAS - ANDRAITX

Aquí paz y después gloria. La frase viene como anillo al dedo tras las secuelas del encuentro disputado frente al Atco. Baleares, cuya parte a cuenta del Comité de Competición, no fue ni muchísimo menos para el equipo local, señal evidente de que los incidentes ocurridos llevaban etiqueta blanquiazul.

El revuelo organizado poco a poco ha ido disipándose y todo apunta al envite que bajo la dirección del colegiado Sr. Servera disputará el Porreras a partir de las seis de la tarde dominical, al potente y siempre difícil rival andritxolá, relanzado últimamente a raiz del cambio de preparador y aumentado tras su sensacional triunfo logrado frente al Mallorca.

Pedro Ríos, el celoso preparador «manacorí» tras el partidillo con visos de amistosidad disputado en la tarde de ayer frente al líder preferentista Manacor, tiene casi el conjunto perfilado, ya que la baja transitoria de Blanco por mor de acumulación tarjeteril, confía encontrar suplente idóneo, que dé potencialidad y firmeza a la cobertura.

Igualmente cuenta por si lo estima oportuno, con la colaboración de Ramos y Torrado, una vez haber cumplido el cupo de sanción, circunstancia que reforzará el esquema del equipo, nunca tan necesitado de puntuación como en las actuales circunstancias. Un hecho a tomar en consideración. La mentalidad a Paco Gil, con respecto a faltas punibles cercanas al área, por si se sucedieran, ya que no se concibe la falta de puntería en una faceta que siempre se mostró característica de efectividad para el positivo zurdo.

Y en estas estamos, cuando el Porreras va a iniciar el «sprint final» cara a mejorar su poco boyante clasificación por aquello que más vale prevenir que estar a la espera de que pudiera ocasionarse un milagro, y por experiencia en la villa tienen la obligación de estar escarmentados, solo de recordar lo sucedido en la otra experiencia de Tercera División.

Y nada más, sino desear que todo transcurra rodeado del máximo deportivismo, y hechos como los sucedidos en la jornada anterior, cuanto antes se olviden, mucho mejor para el porvenir de la Entidad. — G. G.

M.C.D. 2022

HOCKEY SOBRE RUEDAS

EL ESPAÑA H. C. FINALIZO LA TEMPORADA CON OBJETIVO CUMPLIDO: CONTINUAR EN PRIMERA DIVISION

«Los equipos catalanes deseaban nuestro descenso para no desplazarse a Mallorca»

(Juan Riudala)

JUAN RIUDALA, entrenador del España.

Finalizó la temporada para el España Hockey Club, en Primera División Nacional, con su objetivo cumplido: mantener la categoría Y la empresa no ha sido fácil, ni mucho menos. Es verdad que era la segunda temporada que se militaba en la misma categoría, pero ello no significa que los problemas no se hayan producido, aunque quizás con menor número de los de la pasada competición 1978-79.

El entrenador españista, Juan Riudala, ha sido ese hombre importante en el engranaje del club, para que tanto fuera como dentro de la cancha, su equipo supiera estar a las duras y a las maduras, y al final, aunque no sin ciertas dificultades, continuar militando para la próxima campaña en primera. Con nuestro buen amigo Riudala, hablamos:.

—¿Puede catalogarse como de "milagro" el mantener a tu conjunto en la misma categoría?

—Yo considero que a pesar de los problemas que hemos tenido no ha habido tal milagro. Nuestras posibilidades eran para alcanzar una posición al final de la Liga más alta, lo cual significa haber podido obtener 4 ó 6 puntos más, pero al final no ha sucedido así. Por otra parte, tengo que decir, que los equipos catalanes deseaban nuestro descenso para no desplazarse a Mallorca

—Como portavoz más válido del España Hockey Club, que eres, ¿a quién tiene que agradecer tu club más cosas?

—En un principio creo que los propios jugadores tienen que agradecerse a sí mismos el esfuerzo y pundonor puestos en cada partido, y también la aportación económica que ellos en mayor o menor medida han dado al equipo. Capítulo aparte, y continúo con tu pregunta, es dar las gracias a Mateo Martorell, presidente del Comité de Competición de la Federación Balear de Patinaje, en su sección de hockey, puesto que ha trabajado lo indecible tanto en sus funciones de delegado del España, como el cargo federativo que representa.

El habitual equipo del España Hockey Club. De izquierda a derecha, de pie: Palmer, Obrador II, Sabater, Serra y el entrenador Juan Riudala. Agachados: Obrador I, Tomás, Tauler y Villalba

"NECESITAMOS UNA CANCHA CERRADA PARA LA TEMPORADA PROXIMA"

Pero el equipo de la plaza Obispo Berenguer de Palou no las tiene todas consigo, ya que si se ha salvado la categoría aún se tiene la espada de Damocles encima, puesto que la temporada próxima, por ser la tercera, es obligatorio, según las normas federativas, que el España juegue en pista cubierta, y recordemos que la "pista de los patines" no lo es. A esta gravísima situación, Riudala nos dijo:

—No tengo la menor idea sobre el recinto apto para que podamos jugar. El único lugar donde sí podríamos jugar es en el Palacio de los Deportes, pero debido a la falta de vallas de momento resulta imposible hacerlo allí. Tengo mucha fe que el presidente de la Federación Balear, Ramón Colombás, realice las oportunas gestiones, como anunció en su día.

—Y vuestro presidente, ¿qué?

—Si tengo que hablarte con sinceridad, como lo he hecho hasta el momento, tengo que confesar que me equivoqué al confiar en el presidente del club Sr. Mir, ya que desde hace medio año ni se ha dignado en telefonear para saber como está su equipo, que creo es lo mínimo que hubiese podido hacer ¿no?

—¿Alguna autoridad deportiva se ha interesado por vuestro equipo?

—Particularmente no conozco ninguna. Nadie se ha hecho presente, al menos para saber cual es nuestra situación. Lo que sí puedo decirles es que si el España llega a desaparecer como entidad de hockey mallorquín, este deporte en nuestra isla se habrá acabado, y sino al tiempo, aunque espero que no se produzca nunca la desaparición.

* * *

El máximo representante del hockey en Mallorca, ha salvado por el momento una situación difícil, como era la de mantener la categoría, pero ahora le queda una reválida mucho más problemática, encontrar un recinto con pista para patinar, cubierto. Otros factores, como el económico y la nueva plantilla, tendrán que ser temas que ocupen y preocupen si se quiere que el España Hockey Club, la próxima temporada vuelva a militar en Primera División.

JORGE MOISES
(Fotos: COSME VIVES)

CAMPEONATOS REGIONALES DE NATACION PARA MINUSVALIDOS

Gran éxito de la Federación Balear

En los Campeonatos Regionales de natación celebrados en Valencia, y del cual les informó "BALEARES" sobre su eminente celebración, la Federación Balear obtuvo un gran éxito con sus tres representantes, Antonia Romero, José Luis Reynés y Lorenzo Cañellas junto con su entrenador Miguel López. En los mencionados compeonatos, selectivos para los de España, que tendrán lugar en Salamanca el próximo mes de mayo, la tritona, Antonia Romero, consiguió dos primeras plazas e igual número de segundas posiciones así como un tercer puesto, mejorando en todas sus pruebas el record de Baleares. Reynés por su parte, logró ocupar tres primeras posiciones y dos segundas, mejorando cuatro records de Baleares, y el tercer representante mallorquín, Lorenzo Cañellas, consiguió un segundo lugar y dos terceros, estableciendo record regional en todas las pruebas que participó.

Las marcas que lograron estos tres nadadores, en cada prueba disputada fueron las siguientes:

ANTONIA ROMERO

25 m. mariposa: 33-57.
50 m. espalda: 1-02-36
50 m. braza: 1-13-20.
100 m. estilos: 2-25-50.
50 m. libres: 50-00.

JOSE LUIS REYNES

50 m. libres: 45-71.
25 m. mariposa: 21-87
50 m. espalda: 55-80.
100 m. estilos: 1-55-12

LORENZO CAÑELLAS

100 m. libres: 1-33-31.
200 m. libres: 3-41-57
100 m. espalda: 1-51-06.

Durante este próximo fin de semana, hay una concentración pre-olímpica en Burgos, y la Federación Nacional ha invitado a Antonia Romero y J.L. Reynés, así como a su entrenador López, para preparar la expedición que marchará a Bélgica, lugar donde se celebrará la olimpiada para minusválidos.

MOISES

LIGA NACIONAL JUVENIL

LA SALLE - SALLISTA

Un encuentro que en otras circunstancias habría conseguido atraer la atención de la totalidad de los aficionados a este fútbol de la ilusión, solo tendrá el correspondiente a lo que significará un nuevo triunfo del equipo palmesano, con vistas a mejorar su ya de por sí estimable clasificación, y que en los pocos encuentros que aún restan por disputar se confía mejorarla ostensiblemente. Tras el encuentro disputado ayer tarde en tierras catalanas, y que a la hora de escribir este comentario ignorábamos su resultado, de nuevo el cuadro lasaliano volverá a actuar ante su afición, y en donde es de esperar vuelva a ser numerosa, la asistencia de aficionados en esta matinal del domingo de Resurrección, encuentro que como ya viene siendo habitual comenzará a las once de la mañana siendo dirigido por el colegiado balear Sr. Coll Pou.

Serra-Ferrer se las prometía muy felices a medida que el campeonato fue quemando etapas. Posteriormente y ya metidos en el último tercio, unas veces por circunstancias inesperadas y las más, por inconcebibles actuaciones de los «trencillas» de turno, el «papel» del equipo bajó sensibles enteros, siendo superado en cuanto a postín en la tabla de la verdad, por su vecino y enconado rival el CIDE.

El Sallista, el otro representante mallorquín en esta sugestiva liga nacional, ha sido el que peor parte le ha correspondido. Mala perfilación a principios de temporada, fue la base de que no pudieran ser suplidas las sensibles bajas que por mor de la edad, sufrió el conjunto inquense. Nada extraño resulta pues, que a estas alturas esté abocado en zona de desesperación y con la espada en alto, para esperar la estocada final que le acarreará el perder la categoría. Hecho sensible y merecedor de lamentar, sin embargo la savia que con muy buen tino se ha venido incorporando últimamente a su plantilla, es augurio de que su ausencia en esta Liga nacional sea solamente transitoria, deseo de este comentarista y creemos del total de la afición. Dentro de la vulgaridad de sus últimos resultados, palabra que sorprendió la hombrada de la pasada jornada, donde contra todo pronóstico derrotó sin apelación a su anfitrión Sarriá, lo que vaticina que La Salle, por poco que desmerezca a tan irregular rival, podría verse igualmente sorprendido y esto no pueden tolerarlo ni la Entidad ni menos este grupo de ilusionados muchachos que integran esta fabulosa plantilla que responde al nombre de S. D. Lasaliana.

GABRIEL GENOVART

CORREDOR MALLORQUIN
DE KARTING JUNIOR
Busca apoyo de casa comercial. Teléfono: 26.22.94.

CONSTRUCTORES COMUNIDADES
antenas colectivas tagra
portero automático tune
SOLICITE PRESUPUESTO, 15 años experiencia
ASEL
INSTALACIONES
CONSERVACIONES
REPARACIONES
JUAN CRESPI, 12 T. 23 43 04

M.C.D. 2022

anuncios económicos

SE RECIBEN EN AGENCIAS DE PUBLICIDAD Y EN NUESTRAS OFICINAS: Pº MALLORCA, 9
CONSULTENOS: TEL. 23 11 77

DOMINGOS Y MARTES: 6 PTAS, PALABRA. MIERCOLES A SABADO: 5 PTAS, PALABRA. (MINIMO 10 PALABRAS)

GUIA DE SECCIONES

bolsa inmobiliaria
1 HIPOTECAS
2 SOLARES Y TERRENOS
3 LOCALES Y DESPACHOS
4 FINCAS
5 ALQUILERES
6 CHALETS
7 APARTAMENTOS
8 CASAS Y PISOS
9 TRASPASOS
bolsa del motor
10 MOTOCICLETAS
11 AUTOMOVILES
12 CAMIONES
bolsa del trabajo
13 DESEAN TRABAJO
14 OFRECEN TRABAJO
otras secciones...
15 HOSPEDAJES
16 ENSEÑANZAS
17 MUSICA
18 RADIO Y TV
19 NAUTICA
20 COMPRAS
21 VENTAS
22 PERDIDAS
23 TRANSPORTES
24 ANIMALES DOMESTICOS
25 DIVERSOS
26 PERSONALES
27 MASAJES

bolsa inmobiliaria

ESPACIO EXCLUSIVO PARA AGENTES DE LA PROPIEDAD INMOBILIARIA

EN LA RESIDENCIA SON GUAL

Km. 15. Carretera de Manacor.

PROMOTOR: ALTURIS S.A.

PRECIOS Y CONDICIONES DE PAGO EXCEPCIONALES

★ SOLAR, a partir de 560 ptas. m2.
★ CHALET 135 m2. + Patio 35 m2. + porche 11 m2. + Terraza 20 m2. + barbacoa por 3.755.000 ptas.

Todos los días 11'30 — 13'30, 16'30 — 19 horas.

Urbanización PONT D'INCA NOU

PARTICULAR VENDO SOLAR DE 400 M2.

TELEFONO: 26.79.03.

1 HIPOTECAS

HIPOTECAS. Disponemos de capital para hipotecas Realización rápida. Informes A.P.I. Teléf. 253850 — 253809. (13)

DESCUENTOS. Gestionamos descuentos de letras de ventas de pisos, solares, apartamentos, locales Hasta 3 años. Rapidez informes A.P.I. Tel. 253850 — 253809. (21)

DESCUENTOS. Descontamos letras comerciales. Informes A.P.I. Teléf. 253850 — 253809. (10)

CREDITOS. Gestionamos créditos personales en la máxima rapidez. Informes A.P.I. Tel. 253850. 253809 (12)

2 SOLARES Y TERRENOS

HUERTO en Esporlas de 7.920 m2., bueno tierra viestas sobre el pueblo, camino asfaltado, electricidad, agua semicerrada de pared, 2.376.000. Facilidades. BME VANRELL 215068. (25)

TERRENO de 15.000 m2. en la montaña, a 17 Kms. Palma, con vistas sobre la Bahía, Cabo Blanco y Cabrera, buen acceso asfaltado, electricidad. 800.000 BME VANRELL. 215068 (28)

SANTA PONSA. Solar 1.300 m2. fachada 34 metros. frente mar. vistas magníficas. 217574. (13)

SON VIDA. Solar 2.000 m2. zona alta. Vistas extraordinarias 1.250 Ptas. m2 MIGUEL COSTA. 224759 (15)

PALMA NOVA. Solar de 1.050 m2 para construir chalet RIBAS DE REYNA. Paseo Mallorca, 14-A. Tel.: 217920. (18)

C./ VALLDERGENT. Solar de 200 m2. 10 mts. fachada, R./ 6574 RIBAS DE REYNA. Paseo Mallorca, 14-A. Tel.: 217920. (19)

VENDO solar en Puntiró, 7.500 m2., a 350 Pts-m2., grandes facilidades. Inmobiliaria A P Tlf.: 213383 - 84 (16)

VENDO solar en Bahía Azul 1.075 m2., buena situación, precio interesante Inmobiliaria A. P. Telf.: 213383 - 84. (16)

SOLAR de 700 m2. en Portals Nous, alto, vistas. Precio: 1.500.000 pesetas. Con facilidades. OLIVER MATEU. Tel.: 210640. (18)

3 LOCALES Y DESPACHOS

LOCAL SEMISOTANO zona Colliure, 1.100 m. aproximadamente. Precio muy interesante. T. 461454. (12)

ZONA Plaza Mayor, piso antiguo idea despachos. Precio: 1.500.000 Ptas. Entrada 700.000. Facilidades. 230740. (14)

CENTRO LOS GERANIOS. Local 100 m2. Situación inmejorable. 7 millones 500.000. 217574. (10)

LOCALES varios en zona muy comercial, junto Jaime III desde 105 m2., y 10 metros fachada. Informes BME. VANRELL. 215068 (20)

MAGALLUF: Por no poder atender se vende local con género. 3.950.000 Ptas. Tel.: 231107. (13)

4 FINCAS

LLUCHMAYOR, casita montaña, 1 dormitorio, aseo, comedor con chimenea, completamente amueblada, algibe, terrazas, 3.000 m2. de terreno cercado llano, 80 árboles frutales en plena producción, piscina, canalización de riego motor, bomba, garaje, 1.850.000. Facilidades. CANET. 226156. (35)

ARIANY 6.000 m2. tierra fértil nave 100 mts 2 agua y luz, 2.500.000 ptas A. BENNASSAR. Teléf.: 461450 (18)

SOLLER, casita rústica, 1 dormitorio, salón comedor con chimenea, 5.000 m2. de terreno cercado, muchos oliveros, a 1 Km. del pueblo. 650.000. CANET. 226156. (24)

MANACOR, casita rústica, con 1 cuarterada de terreno llano, 150 árboles frutales variados en plena producción, agua propia, cercado de marés y rejillas, 2 estanques y casita de aperos motor bomba. 2.200.000. Facilidades. CANET 226156. (36)

SANCELLAS, chalet 500 m2. edificados, 3 dormitorios dobles, baño y aseo, sala-comedor, cocina espaciosa, garaje para 3 coches 2.000 m2. de terreno llano cisterna, buen acceso, cercado de pared, rústica y bosque, buenas vistas. Faltan acabados. 1.900.000. A convenir. CANET. 226156. (46)

SANTA EUGENIA, chalet 2 dormitorios, cocina, comedor con chimenea, baño, terrazas 2.000 m2. de terreno, cisterna. 2.150.000. Facilidades. CANET. 226156. (20)

PARTICULAR vende en Valldemosa finca recreo, buena vista 3 cuarteradas, casa 2 plantas con carácter, piscina, teléfono, etc. Precio interesante. Telf.: 461458. (22)

SON NET parcela 7.500 m2. maravillosa vista. Realizado desmonte y planos para edificación. 900.000 muchas facilidades. 224884. (17)

37 KMS. Palma a 800 m. población, 5 cuartones, tierra buena, casita a reforma agua. 1.000.000. Facilidades. 224884 (18)

ESPORLAS casa típica 3 dormitorios, corral unos 60 m2., terraza delantera, agua, luz, alcantarillado. 1.400.000 Facilidades. 224884. (17)

SANTA MARIA finca 15.000 m2., carretera asfaltada, agua y transformador eléctrico. 175 Ptas.-m2. Tel.: 602134. (17)

ANDRAITX, finca montaña 68.000 m2., casita, pinar. Vistas. Camino. 4.000.000 Ptas. Tlf.: 602134. (18)

CASA mallorquina, magníficamente reformada, en Valldemosa, 2.000 m2. de solar, calefacción, teléfono, etc. Precio: 16.000.000 Pesetas. Facilidades. OLIVER MATEU. Tel.: 210640. (21)

FINCA rústica en Esporlas de 18.470 m2., bancales, vistas panorámicas, camino asfaltado electricidad, agua a pie terreno. 1.847.000. Facilidades. BME. VANRELL 215068. (22)

5 ALQUILERES

INTERESAN pisos para alquilar con o sin muebles. Agencia FERNANDEZ Telf: 215251 (12)

OFRECEMOS pisos amueblados para alquilar, todas zonas. Agencia FERNANDEZ Telf 216680. (12)

BELI INMOBILIARIA. Alquileres de todas clases. Avd A. Rosselló 49 4. Edificio Mónaco Tel.: 222211 - 227219 - 225627. (17)

ALQUILER televisores Tele-Hogar Nicolás de Pax 16 (10)

PROPIETARIOS, necesitamos pisos y chalets para alquilar M A SJAUME. Avd A. Rosselló, 24 Tl.: 464250 (14)

ALQUILO piso Son Rapiña, 3 dormitorios, bien amueblado, terraza con vistas, teléfono, 17.000. MIGUEL COSTA. 224759. (16)

ALQUILO en Palmanova apartamento de dos dormitorios, en primera línea, muy bien amueblado, terraza, vistas playa, teléfono. MIGUEL COSTA 224759. (20)

6 CHALETS

LA VILETA, planta baja, total 180 m2., 2 dormitorios, baño, jardín, teléfono, etc. Precio: 2.700.000 Ptas. Facilidades. 230740. (18)

20 KMS. Palma parcela 3.300 m2., chalet 2 dormitorios, salón-comedor, cocina, baño, garaje, maravillosa vista. 3.500.000 224884. (18)

S'ARANJASSA casa amueblada 3 dormitorios, baño, chimenea, garaje, 3.400 mts., solar, vallado, 4.300.000, facilidades. Tl.: 230740. (17)

PTO. POLLENSA: Chalet en Urb., 3 dorm., 1 baño, 1 aseo, amueblado Pts. 5.500.000. Telf.: 531887. (17)

PTO. POLLENSA: Chalet en Urb. con 3 dorm. dobles, 1 baño, 1 aseo, amueblado, garaje para 2 coches, solar 1.050 m2. Telf.: 531887. (23)

POLLENSA: Chalet en solar de 7.200 m2., 3 dorm., 2 baños, 1 aseo, 534 m2. terrazas, 2 garajes. Telf.: 531887. (20)

VALLE POLLENSA: Chalet con 3 dorm., 1 baño, 1 aseo, amueblado piscina. Solar 1.800 m2. Telf.: 531887. (17)

SON MARTIN: Chalet con 2 plantas en solar de 2.500 m2. 4 dorm., 2 baños, garaje, amueblado. Telf.: 531887. (19)

BON AIRE Alcudia. Chalet con 3 dorm., 1 baño, 1 aseo, amueblado, piscina. Tel.: 531887. (15)

CERCA Palma. Chalet completamente reformado con 4.500 m2 muy buenas vistas sobre Palma, calefacción central, hall, sala grande con chimenea, cocina amplia, comedor 5 dormitorios, 3 baños, terrazas, cuarto servicio, garaje, teléfono Precio: 15.000.000. R/ 1093. RIBAS DE REYNA Paseo Mallorca, 14-A. Tel.: 217920. (45)

COSTA DE LOS PINOS. Chalet nuevo a estrenar con 1.200 m2. de terreno Consta de hall sala con chimenea y terrazas, comedor, cocina amplia amueblada, 3 dormitorios dobles, 2 baños, segunda planta: dormitorio grande con baño y terraza. Cerca playa Precio: 8.500.000 R/ 4/0 RIBAS DE REYNA Paseo Mallorca, 14-A. Tel.: 217920 (53)

SU PUNTO DE VENTA

ANUNCIOS ECONOMICOS DE *Baleares*
TAMAÑO PEQUEÑO, GRAN INVERSION

9 KMS. Palma. Casa con 1.000 m2., de terreno con árboles frutales. Entrada, sala comedor con chimenea, 3 dormitorios dobles, baño, garaje, cocina, despensa, amueblada Precio: 6.500.000. R/1025. RIBAS DE REYNA. Paseo Mallorca, 14-A. Tel. 217920. (37)

BAHIA GRANDE. Chalet nuevo, primera calidad con 800 m2., sala comedor con chimenea y terraza, cocina equipadísima, lavadero, 4 dormitorios dobles, 3 baños, garaje amplio, cuarto servicio con baño. Hay bajada a la playa. Completamente amueblada. Precio: 6.900.000. R/976. RIBAS DE REYNA. Paseo Mallorca, 14-A. Tel.: 217920. (49)

7 APARTAMENTOS

SANTA PONSA, vendo apartamento amueblado, 2 dormitorios dobles, sala comedor, baño y aseo, piscina en comunidad. Pts. 2.250.000 con facilidades. Tel.: 221688. (22)

TERRENO, apartamento a estrenar, 2 dormitorios, baño completo, sala comedor con terraza, cocina, gas ciudad. 1.700.000 Entada 50 %. CANET. 226156. (26)

SOMETIMES, apartamento 2 dormitorios, 2 armarios, baño completo, aseo amplia sala comedor con terraza, cocina amueblada, parking. 2.900.000 Facilidades. CANET. 226156. (26)

OCASION Bonanova, apartamento muy bonito, buena vista, terraza enorme, jardín, 2 dormitorios, baño, sala comedor, teléfono, cocina, amueblado, 2.950.000 Pts. MEDITERRANEA. 223918 (22)

OPORTUNIDAD VENDO

Bloque de 26 apartamentos de 1, 3 y 4 habitaciones con capacidad para 110 plazas, zona Las Maravillas en solar de 3.000 m2., todos los apartamentos están equipados, de cocina, nevera, menaje-lencería todo nuevo a estrenar Recién pintado todo el edificio, tiene piscina, bar gran comedor, locales de negocio, pista de tenis. Precio interesante con facilidades Informes: Doctor Ferrán, 88 baos Telfs. 253809 y 253850.

LA BONANOVA, apartamento amueblado. 2 dormitorios dobles 2 armarios, baño completo, amplia sala comedor con terraza, cocina amueblada, calefacción, garaje, teléfono, jardín. 2.950.000. Facilidades CANET. 226156 (31)

DISPONEMOS de apartamentos 2-3 dormitorios a estrenar en Ca'n Pastilla, Las Maravillas, Arenal, Bahía Grande, Precios desde 2.700.000. GILI. 213950 (21)

ZONA Plaza Gomila vende apartmaento desde 1 millón 500.000 Duplex 1 millón 900.000 a convenir. Inmobiliaria A P. Telf.: 213383 84 (16)

C'AN PASTILLA. Primera línea. Apartamento dos dormitorios. Armarios cocina. Office. Dos baños. Amplias terrazas. Completamente amueblado. Vistas. Facilidades. 3 millones 500.000. 217574. (20)

APARTAMENTO de 3 dormitorios junto Club Náutico El Arenal, terraza grande con buenas vistas, amueblado. Precio: 4 millones pesetas. Con facilidades OLIVER MATEU. Tel.: 210640 (24)

SAN TELMO, apartamentos 2 dormitorios Buena calidad. 20 mts. playa. Vistas mar Zona tranquila. Entrega prevista septiembre 80. Precios desde 3.100.000 Ptas. J. MANSO. Tlf.: 686388. (26)

PUERTO DE ANDRAITX. Edificio de 6 apartamentos. 2 y 3 dorm. Primerísima calidad. Buenos acabados. Aire acondicionado. Piscina. Solarium. Gran jardín. Zona tranquila y residencial. 50 m Club de Vela. Orientación sur Entrega junio 80. Precios desde 5.100.000 Ptas. J MANSO. Tlf.: 686388. (43)

PASEO MARITIMO. Apartamento soleado con vistas a Porto Pi, consta de entrada cocina equipada sala comedor con terraza, baño completo, dormitorio doble con armario empotrado, amueblado sencillo, son 45 m2., Precio: 2.00.000. R/ 1038. RIBAS DE REYNA. Paseo Mallorca, 14-A Tel.: 217920 (42)

COSTA D'EN BLANES. Apartamento en primera línea 2 dormitorios, sala comedor con aire acondicionado cocina equipada, baño completo, aseo terraza amplia con trastero, completamente amueblado, con 70 m2. Precio: 2.800.000. R/ 268 RIBAS DE REYNA. Paseo Mallorca, 14-A. Tel.: 217920 (40)

M.C.D. 2022

anuncios económicos

SE RECIBEN EN AGENCIAS DE PUBLICIDAD Y EN NUESTRAS OFICINAS: Pº MALLORCA, 9
CONSULTENOS: TEL. 23 11 77

DOMINGOS Y MARTES: 6 PTAS, PALABRA. MIERCOLES A SABADO: 5 PTAS, PALABRA. (MINIMO 10 PALABRAS)

GUIA DE SECCIONES

bolsa inmobiliaria

1 HIPOTECAS
2 SOLARES Y TERRENOS
3 LOCALES Y DESPACHOS
4 FINCAS
5 ALQUILERES
6 CHALETS
7 APARTAMENTOS
8 CASAS Y PISOS
9 TRASPASOS

bolsa del motor

10 MOTOCICLETAS
11 AUTOMOVILES
12 CAMIONES

bolsa del trabajo

13 DESEAN TRABAJO
14 OFRECEN TRABAJO

otras secciones...

15 HOSPEDAJES
16 ENSEÑANZAS
17 MUSICA
18 RADIO Y TV
19 NAUTICA
20 COMPRAS
21 VENTAS
22 PERDIDAS
23 TRANSPORTES
24 ANIMALES DOMESTICOS
25 DIVERSOS
26 PERSONALES
27 MASAJES

bolsa inmobiliaria

ESPACIO EXCLUSIVO PARA AGENTES DE LA PROPIEDAD INMOBILIARIA

8 CASAS Y PISOS

SON DAMETO vendo, piso 4 dormitorios, armarios, 2 baños, suelos cerámica, exentos contribución. Pts. 2.975.000. Tel.: 221688. (17)

AVENIDAS junto Banca March vendo piso a estrenar, 3 dormitorios, armarios, 3 baños, cocina con office completamente amueblada, sala comedor 28 m2 gran terraza, suelos parquet y moqueta, aire acondicionado, aparcamiento Pesetas: 5.000.000. Entrada 50 %, resto 5 años. Informes: Sr. Miguel. Telf.: 223825. (42)

ATICO terminado muy soleado directo constructor Zona Graj Riera 2 dormitorios dobles cocina cerámica amueblada, terraza, precio 2.000.000 condiciones a convenir Telf 297388-252670 (24)

HEROES DE MANACOR piso 3 y 4 dormitorios 2 baños, exentos, garaje opcional, precio Dos millones 500.000, entrada 400.000, resto a convenir. Tel. 297388-252670. (23)

RAMON Y CAJAL, grandioso piso en construcción, 4.800.000, condiciones a convenir. Teléfono: 297388-252670. (14)

ZONA ARQUITECTO BENNASSAR, directamente del constructor, 4 dormitorios, baño y aseo, 3.000.000, contrato: 400 mil ptas., resto a convenir. Telf. 297388-252670 (21)

ATICO principio General Riera, 100 m2. más 35 m2. de terraza, 3 dormitorios, 3 armarios baño completo, gran sala comedor, cocina amueblada, 2.625.000. Entrada 825.000, resto facilidades. CANET. 226156. (34)

ATICO duplex Plaza Columnas, 140 m2., 3 dormitorios, dobles 3 armarios, baño completo, salón comedor, cocina, calefacción individual, terrazas, orientación sur. 3.000.000. Facilidades CANET. 226156. (30)

ZONA Blanquerna, piso 100 m2., completamente amueblado, 3 dormitorios, armarios, baño cormpleto, salón comedor y sala de estar, cocina amueblada con despensa, trastero, teléfono. 1.950.000 al contado. CANET. 226156 (35)

SON RAPIÑA, piso 90 m2., 3 dormitorios, armario, baño completo sala comedor con balcón, cocina amueblada, teléfono, gas ciudad, vistas despejadas. 1.600.000. CANET. 226156. (24)

CALLE ARAGON. Piso alto, amueblado, 2 dormitorios, armario, baño completo, salón comedor, cocina amueblada, teléfono, vistas muy despejadas. 1.900.000. Facilidades. CANET. 226156. (27)

FINAL Héroes de Manacor, piso a estrenar, 110 m2., 3 dormitorios dobles, baño completo, amplia sala comedor, cocina semi-amueblada, teléfono, balcón. Entrada 750.000, resto 15 años. CANET 226156. (29)

JUNTO Cruz Roja, terminado piso y ático 3 y 4 dormitorios, desde 3 millones 200.000 Ptas. condiciones a convenir. Tl.: 297388 252670. (20)

JUAN ALCOVER, 2 y 3 dormitorios, desde pesetas 2.200.000, condiciones a convenir. Tel. 297388-252670. (15)

C/. COLLIURE piso 4 dormitorios, baño, aseo, sala comedor con terraza, cocina equipada, galería lavadero, 3.000.000. Facilidades J. FERRA 203648 (20)

VENDO piso nuevo a estrenar, zona Son Oliva, 100 m2., 3 habitaciones, 1 baño, 1 aseo, cocina amueblada, terraza, parking, todo exterior, salón comedor, precio interesante, facilidades. Inmobiliaria A. P. Telf.: 213383 84. (33)

VIA ALEMANIA, pisos usados, 4 dormitorios, salón y comedor, baño y aseo. Precio: 3.500.000. Entrada 1.300.000. GILI. 213950. (18)

AVENIDA Argentina piso a estrenar 4 dormitorios, armarios, cocina amueblada, dos baños, calefacción individual a gas, garaje opcional. Precio: 6.500.000. GILI 213950. (24)

FORTI pisos en construcción 3-4 dormitorios, armarios, baño, aseo, terraza Precio desde 3 millones 680.000. GILI. 213950. (16)

ZONA Plaza Columnas, piso 2 dormitorios, armarios, salón y comedor, baño terraza. Precio 2 millones 100.000. Entrada 800.000. Resto 25.000 mensuales. GILI. 213950. (21)

ZONA TOROS. Planta baja, tres dormitorios, jardín delante y detrás. 3.600.000. 217574. (12)

ZONA ARQUITECTO BENNASER. Piso tres dormitorios, 1 baño, 1 aseo, cocina amueblada, electrodomésticos nuevos, entrada 1.300.000. Resto 10 mensualidades. 21-75-38. (20)

ZONA LUMIERE. Piso tres dormitorios, dos baños, cocina amueblada, suelos cerámica, entrada 1.000.000. Resto facilidades. 217574. (16)

COMPRO ATICO mínimo tres dormitorios, zona Pedro Garau, Avenidas. Pago rápido. 217538. (12)

PLAZA MADRID: 4 dorm., baño, aseo, terrazas, sala comedor, cocina, entrada, distribuidor, teléfono, 3.500.000 Ptas. Facilidades. Tel.: 231107. (17)

CARRETERA Valldemosa. A estrenar, 4 dormitorios, 2 baños y aseo, galería, terrazas, calefac. indiv. orientación sur. 4.500.000. Ptas. Tel.: 231107 (20)

FCO. SUAU: 3 dorm., baño, aseo, cocina, galería, terraza. 3.000.000 Ptas. Tel.: 231107. (13)

PISO de 5 dormitorios en calle Bonaire, calefacción, garaje, etc. Precio: 8 millones pesetas. Facilidades. OLIVER MATEU. Tel.: 210640. (18)

AVDA. ARGENTINA. Pisos y áticos de 2, 3, 4, y 5 dormitorios, con calefacción, bien acabados, cocina amueblada, garaje opcional. Precios desde 3.225.000. R/ 830. RIBAS DE REYNA. Paseo Mallorca, 14-A. Tel.: 217920. (33)

C/. DRAGONERA. Piso con recibidor, amplia sala comedor con chimenea, dormitorio princ. con baño, 3 dormitorios con baño, cocina amueblada, despensa, dormitorio servicio con aseo, calef., 2 2 plazas garaje, vistas, terrazas. Con 145 m2. Precio: 7.000.000. R7-1050 RIBAS DE REYNA. Paseo Mallorca, 14-A. Teléfono 217920. (47)

JUNTO mercado Santa Catalina, ático de 4 dormitorios, 2 baños, calefacción, terrazas, vistas, nuevo a estrenar. Precio: 5.000.000 Pesetas. Con facilidades. OLIVER MATEU. Tel.: 210640. (25)

PISO primero en Ca'n Capas, 3 dormitorios, baño completo, edificio de pocos vecinos. Precio: 1.900.000 pesetas, con facilidades. OLIVER MATEU. Tel.: 210640 (22)

9 TRASPASOS

TRASPASO taller plancha y pintura calle impresor Calafat. Tel.: 241171 y 275302 (12)

PISOS DE PROTECCION OFICIAL
(CON EXENCIONES Y BONIFICACIONES FISCALES) (SITUACION: C/. ARAGON, 186)

* 3 DORMITORIOS DOBLES - 2 BAÑOS COMPLETOS
* COCINA ESPACIOSA - COLADURIA - DISTRIBUIDOR Y RECIBIDOR
* GRAN SALA COMEDOR - AMPLIOS BALCONES Y TERRAZAS
* MADERA NORTE - GAS CIUDAD - APARCAMIENTO Y TENDEDERO
* ANTENA COLECTIVA TV y FM - TELEFONO Y PORTERO AUTOMATICO
* PAVIMENTO CERAMICO EN: BAÑOS, COCINAS Y BALCONES

15 AÑOS FACILIDADES

PROMOTOR Y CONSTRUCTOR
JAIME GIBERT RUIZ-FUNES
VIA ALEMANIA, 15 ENT. - PALMA
TELS. 21 27 05 - 21 19 46

VIVERO

PISOS Y ATICOS DE PROTECCION OFICIAL 2, 3 y 4 dormitorios, gran sala comedor con terrazas, cocina con coladuría, baño y aseo, antena colectiva TV y FM. Entradas desde 300.000. Facilidades 15 años. Información y ventas:

INMOBILIARIA MONTIS

Centro Comercial Los Geranios. Edificio Olivar, tercero, E (Frente Mercado Olivar)
Teléfonos: 21.21.17 y 22.67.25

inmuebles, particulares y constructoras

1 HIPOTECAS

DISPONEMOS de capital de uno a diez millones, para garantías inmobiliarias. Tel 223322. (13)

ATENCION INVERSIONISTAS

Busco socio aporte capital mínimo 15.000.000, para negocio alta rentabilidad, colocables bajo garantía hipotecaria, mejor si puede llevar o fiscalizar la contabilidad.

INFORMES: Escribir al Apartado 55516 de esta Administración Diario «BALEARES».

ABSTENERSE INTERMEDIARIOS

2 SOLARES Y TERRENOS

OCASION vendo solar Santa Ponsa muy cerca playa pequeña. 1.150 mts. 30% edificable. Precio 2.300.000 a convenir. 221027. (18)

SE VENDE solar en Bendinat primera y segunda línea del mar buenas vistas. Tel.: 223322. (15)

SOLAR LA RAPITA a 2.ª línea, 800 m2., fachada 3 calles. Tel. 225355. (13)

VENDO parcela 28.000 m2. lindante zona urbana Palma. Conjuntamente o parcelas 7.000 m2. Acepto parte en pisos, apartamentos o rústicas. Trato directo. Precio: 14.250.000 con facilidades. Apartado Correos 1.063. Palma. (31)

PARTICULAR vende solares zona Indiotería, luz y agua. Tel. 274575. (10)

COLONIA de San Pedro, se vende solar de 640 metros a 500 metros del mar, una casa medio hacer minada y cisterna. Telf. 240898. (24)

ALARO particular vende solar con planos, bien situado, 248 m2., 1.300.000 Inf. Tardes: Juan Alcover, 7. Alaró. (17)

NECESITO vender 1.122 m2. Urbanización San Pedro. Tel.: 223561. (10)

S'INDIOTERIA. Vendo solar 2.000 m2., vallado, agua y electricidad. 1 millón 900.000. Facilidades Tfno.: 201235. (14)

VENDO dos solares en Ca'n Picafort. Facilidades. In.: C./ Jerónimo Rosselló, 30. (12)

3 LOCALES Y DESPACHOS

SE VENDE local en C./ Olmos, esquina Maestro Torrandell. (10)

VENDO local, grandes cámaras frigoríficas 640 metros. Tel. 272884-275911. (10)

VENDO loca. junto con planta baja, 3 calles, Cala Malgrana, 21, bajos, primero, de 6 a 8 tardes. (18)

EN PALMA NOVA. Vendo boutique moderna. Inmejorable situación. Con o sin existencias. Facilidades. Teléfonos: 680698 y 681817. (17)

ARENAL. Vendo tienda, galerías, sol, frente balneario 9. Tel. 265496. (10)

CAMBIARIA local cabaret «S'ESCAR» situado en calle Avda. Argentina, núm. 1, junto Paseo Marítimo por finca rústica o chalets. Informes Tf.: 285332, de 20 a 22 horas. (26)

LOCAL
Y TRES PISOS VACIOS
Total 400 m2. Junto Jaime II. 6.000.000,—
Teléfonos: 23.61.40 y 68.04.06

CONSTRUCTOR O CONTRATISTA
LOCAL COMERCIAL EN VENTA, 600 M2. Para construcción en su emplazamiento, viviendas. — Estudiaríamos con interés cualquier tipo de permuta. Calle Tiziano, 37. — Teléfono: 25.07.70.

LOCAL EN VENTA
600 M2. CONSTA DE PLANTA BAJA Y PISO, APTO PARA ACTIVIDADES COMERCIALES. — Calle Tiziano, 37. Teléfono: 25.57.70.

4 FINCAS

SON FERRIOL, una cuarterada con un pozo. 1.775.000 Ptas., 3 años facilidades. Informes: Camino de las Baterías, Son Frau Son Baña. (21)

COMPRARIA casita de campo o chalet pequeño, Palma o alrededores Llamar al 460462 (13)

FINCA montaña 24 Kms. Palma, casa en buen estado, 50 cuarteradas plana, muy tranquila, ideal para descanso. 15.000.000. Teléf.: 278484. (20)

URGE vender finca rústica; de particular a particular en Algaida. 450.000. Tlf.: 602101 (13)

FINCA rústica con casita de aperos y pozo. Necesita reformas. Unos 2.000 m2., aprox. Entre San Juan y Sineu. Precio: 625.000. Tel.: 511562 (23)

PORTO COLOM, particular vende finca rústica de 23 cuarteradas, con casa dos plantas vista panorámica al mar, apropiada para construir chalets. Facilidades Telf.: 278965 horas comida. (28)

M.C.D. 2022

anuncios económicos

SE RECIBEN EN AGENCIAS DE PUBLICIDAD Y EN NUESTRAS OFICINAS: Pº MALLORCA, 9
CONSULTENOS: TEL. 23 11 77

DOMINGOS Y MARTES: 6 PTAS, PALABRA. MIERCOLES A SABADO: 5 PTAS, PALABRA. (MINIMO 10 PALABRAS)

inmuebles, particulares y constructoras

4 FINCAS

LLUCHMAYOR. 3.000 m2., casa aperos, estanque, agua, 25 Tl., 100 árboles, naranjo, y limón, agua corriente para riego con motor. 1.500.000 Ptas. Tl.: 298568. (24)

PLA DE NA TESA vendo parcelas rústicas de 15.000 m2. con agua y luz a 250 Pts. m2. Teléfonos: 282367 - 245366. (20)

MANACOR vendo rústica de 1.800 m2. con casa en construcción. Precio: 700.000 Pts. Teléfonos: 282367 - 245366. (16)

VENDO varias fincas rústicas cerca de Palma. Teléfonos: 282367 - 245366. (10)

A TRES Kms. de Palma vendo diez cuarteradas o fracción. Agua abundante, carretera asfaltada. Precio: 3.300.000 Pts. la cuarterada. Teléfonos: 282367 - 245366. (22)

CASA BLANCA, dos cuarteradas con casa habitable, dependencia de animales y molino. Precio: 4.700.000 Pts. Teléfonos: 282367 - 245366. (18)

SANTA MARIA, 8 cuarteradas, terreno llano, cultivo, tierra excelente, pozo, dependencias. Facilidades. Tel.: 272595 Comidas. (14)

5 ALQUILERES

ALQUILER TELEVISORES. La Bolsa del Televisor. Plaza Arzobispo Miralles 8-A Telf. 216550.

ALQUILER TELEVISORES. La Bolsa del Televisor. Plaza Arzobispo Miralles, 8-A Tel. 216550. (12)

SE ALQUILA oficina totalmente instalada Tlf.: 226922 - 226916. (10)

PASEO MARITIMO. Se alquilan apartamentos y estudios por meses. Informes Tel.: 400383 (12)

ALQUILO nave en finca rústica en Binisalem, especialmente para granja, agua, luz. Telf.: 270003 - 290899. (15)

CHALETITO montaña Portals Nous, vista maravillosa mar. Amueblado, 1 persona. 16.000. Mínimo 11 meses. Deseo informes. 283888. (17)

TRABAJADOR estudiante deseo alquilar piso de dos habitaciones preferentemente Palma. También podría ser en El Arenal. Tlf.: 262403. (18)

ALQUILO magnífico piso amueblado en La Rápita, situado 1.ª línea, garaje, 3 dormitorios, sala-comedor, con chimenea, y vista panorámica, 3 terrazas. Informes: Tel.: 265001. De 8 a 9 noche. (30)

ESTUDIOS amueblados, Son Matet, 5. Desde 12.000. Todo incluido. 401730. (10)

APARTAMENTO lujo en Terreno, amueblado, completamente equipado, teléfono, calefacción central, mucho sol, para matrimonio larga temporara. Imprescindible informes. 20.000. Tel. 231285. (20)

ALQUILO loca. apto para Banco 150 mts. Plaza Olivar, 3. Teléf.: 213552. (11)

ALQUILO apartamentos dos y tres habitaciones. Telf.: 655257 en Colonia Sant Jordi. Domicilio Salinas, Rey Jaime I, 10 (18)

PARTICULAR alquila en Colonia de Sant Jordi primer piso amueblado, con cochera a estrenar, con vista y a cien metros del mar, véanlo tardes de 3 a 7 en calle Alejandro Farnesio, 22. (Detrás discoteca Los Pinos y frente Restaurante Antonio. (40)

ALQUILO Paguera local semi-sótano, 250 mts. ideal guardar coches, almacén, etc. 295712. (13)

BUSCO piso, zona Forti (Son Dameto), 3 habitaciones, sin muebles. Teléfono: 257702 (mañanas). (13)

PARTICULAR alquila apartamento amueblado nuevo. Inf. C./ Colliure núm. 2. primero. (11)

POR NO poder atender vendería o alquilaría bar Razón teléfono 256339 De 9 a 1,30. (14)

PARTICULAR alquila piso amueblado esquina plaza Fleming. 293126 de 5 a 8, tarde. (13)

PARTICULAR alquilo piso semiamueblado, tres dormitorios. Zona Avenidas 212365. (10)

ALQUILO piso céntrico amueblado grande. Teléfono Ptas. 15.000. Tfno.: 224968. (10)

ALQUILARIA piso completamente amueblado. Zona Rafal Nou Informes: Teléfono: 414530. (11)

ALQUILO 6.000 m2. cerrado con agua. Tel.: 223561. (10)

6 CHALETS

ILLETAS. CHALET señorial, 500 m2. edificados, terminaciones de lujo, calefacción, sobre solar de 1 700 m2 con bajada propia al mar Total 20 millones. 298322. (23)

MARRATXINET chalet a estrenar, todo cerámica, rodeado de pinos y jardín 1.700 m2 de terreno vistas panorámicas, completamente amueblado precio y forma de pago a convenir de particular a particular Tel. 275215 (34)

DIRECTAMENTE DEL CONSTRUCTOR CHALETS EN SANTA PONSA: situación inmejorable, construcción de alta calidad, buen acabado, tres dormitorios y estudio independ., aparcamiento, jardín. Desde 5.800.000 ptas. Facilidades. Tels.: 231107 - 675107.

VENDO chalet a estrenar, Playa Dorada Santanyí, 90 m2. construídos en solar 600 m2 vistas al mar, 3 habitaciones cuarto de baño, terrazas, agua corriente, electricidad dos fases, precio: 3.700.000, particular a particular Telf 299243. (35)

PARTICULAR vende chalet en Lluchmayor, construcción nueva 4 habitaciones dobles sala comedor con chimenea, cocina, baño, trastero Completamente amueblado Con piscina, bolera barbacoa y garaje. 10 000 m2. de terreno vallado, incluído tractor, arado fresadora cultivador y remolque. Cinco millones 900.000 Entrada 2 500.000 resto convenir Telf. 281373. (44)

VENDO chalet amueblado sobre solar 500 m2. en El Toro. Precio: 2.600.000 Pts Tel.: 232646. (15)

CHALET ESTANYOL

165 M2. GARAJE, 3 DORMITORIOS, 2 BAÑOS, CHIMENEA — TELF. 20.30.61.

7 APARTAMENTOS

PARTICULAR vendo a 15 Kms. Palma finquita tierra buena, árboles frutales, casa sin terminar, 1.700.000 a convenir Teléfono 211499 - 211425. (20)

CALA BLAVA apartamento 2 dormitorios dobles, material 1.ª calidad, mosaico cerámica, magnífica vista Precio: 2.600.000 y 3.000.000 con jardín propio Facilidades. Teléf.: 252699. (23)

CALA Estancia. Pisos a estrenar, cuatro dormitorios, comunidad reducida, planta baja con jardín. Facilidades. Tel. 288558. (16)

PARTICULAR vende estudio en Edificio Es Pitiari. Tlf.: 461042. (10)

SE VENDE zona Arenal Son Verí, apartamento dos dormitorios en planta baja con jardín y chimenea, con o sin muebles. Buenísimo estado. Pts 1.800.000. Informes: 263731 hora de comer- (29)

PARTICULAR. Alcudia, vendo primera línea playas de Mallorca Apartamento bajo, 2 habitaciones, sala comedor, cocina completa. 2.500.000. Tel.: 540043. (19)

APARTAMENTOS «MARE NOSTRUM»

En Santa Ponça — *Junto al mar*

VIVIENDAS GRAN CONFORT EN SUNTUOSO EDIFICIO
PLAZAS EN GARAJE PRIVADO CON CUARTO TRASTERO

— Entrega llaves **15 MAYO**
— Ultimas oportunidades. Precios directamente del constructor.
FACILIDADES.
INFORMES EN TELEFONOS: 22.52.96 y 22.69.40.
—VISITE el edificio de 9'00 a 2'00 los días: Hoy JUEVES, mañana VIERNES y SABADO SANTO, DOMINGO RESURRECCION y LUNES.
—LOCALIZACION: Primera vía a la derecha, pasado el acceso al aparcamiento del Puerto Deportivo.

PARTICULAR vendo apartamento dos habitaciones amueblado. Telf.: 400014 A partir de 20 horas. (13)

EN PALMA NOVA: Magnífico apartamento amueblado. Primera línea, playa, segunda planta, Apartamentos Son Matías. Teléfonos: 680698 y 681817. (18))

ZONA Son Armadans particular vende apartamento Facilidades. C./ Jerónimo Rosselló, 86. (11)

¡OPORTUNIDAD! Por ausentarme de Mallorca vendo apartamento en Sta. Ponsa, 2 dormitorios dobles, 1 baño, 1 aseo, salón comedor y terrazas. Precio 2.200.000 Pts., con facilidades. Tel.: 681621. Llamar sábado por la mañana. (30)

8 CASAS Y PISOS

PARTICULAR vende piso, en calle General Riera 200 m. Hiper 4 habitaciones, sala comedor, baño y aseo, galería y terraza cocina y despensa amueblada. Tel. 299795. de 8 a 9 noche. (33)

FRANCISCO SANCHO, segundo piso tres habitaciones. Buena construcción. Vendo. Razón teléfono: 250476 De 2 a 4. (16)

VENDO: Piso de tres habitaciones dobles, dos baños completos. En zona Son Armadans, salón comedor con chimenea, vista a la bahía y al castillo, calefacción individual a gas, teléfono, etc.. Precio 6.000.000 Ptas. 252043. (32)

VENDO: Piso de cuatro habitaciones, dos baños. En zona Plaza Madrid, cocina amueblada, orientación sur, solamente dos pisos por planta, etc.. Precio con facilidades. 4.100.000 Ptas 252043. (27)

VENDO: Atico-duplex. En zona Cruz Roja, cuatro habitaciones, dos baños, un aseo, salón comedor con chimenea, 120 m2 de vivienda más 120 m. de terraza, cocina amueblada a estrenar. Precio: 5.925.000 Ptas. 252043. (34)

VENDO: Piso de cuatro habitaciones, dos baños, cocina amueblada, armarios empotrados, calefacción individual a gas. En zona Aragón. Precio con facilidades, 4.700.000 Ptas. 252043. (24)

VENDO: Piso en zona principio General Riera, cuatro habitaciones, dos baños, sólo dos pisos por planta, entrega en junio de este año. Precio con facilidades. 4 millones 300.000 Ptas 252043. (29)

DIRECTAMENTE del constructor. En las Avenidas pisos y áticos de lujo, totalmente terminados de 3-4 y 5 dormitorios, 2 y 3 baños, materiales alta calidad, calefacción individual, garaje opcional a partir de 5.800.000. Informes: Teléfono: 201111. (37)

PARTICULAR vende piso casco antiguo, barato Tlf.: 231012. (10)

PARTICULAR vende ático C./ Aragón, magnífica situación. 4.000.000 Ptas. Facilidades. 231012. (11)

ZONA El Terreno, particular vende áticos y sobreáticos de 2 dormitorios. Facilidades hasta 9 años. Informes: C./ Salud, 16 Telf.: 235478 - 238626. (22)

SE VENDE planta baja, bien situada, zona Sta. Catalina. 2.000.000 Ptas. Tfno.: 285332, de 20 a 22 horas. (18)

SE VENDE ático, zona Plaza París, 3 dormitorios, 2 terrazas, aire acondicionado, enmoquetado. Amueblado y equipado con buen gusto Precio: 3.900.000 Pts. Facilidades. Tel.: 204294. (24)

ATICO Héroes Manacor. Novena planta en construcción, 152 metros terraza, más 100 edificados, tres habitaciones, baño y aseo, vende particular 245236 de 14 a 15 4.500.000 entrada 1 millón. (29)

DIRECTAMENTE constructor zona Eusebio Estada. Pisos 3 y 4 hab., aparcamientos, 6 vecinos Zona Soledad. Finca 3 vecinos, piso por planta. Telf.: 202511. (25)

DE PARTICULAR a particular, vendo planta baja, cinco habitaciones, sala comedor, baño, aseo, dos terrazas. Zona P. P. Garau. Facilidades. 241768. (21)

BANCO - OFICINAS - EXPO, ETC.

EDIFICIO DE 3 PLANTAS TOTAL 500 M2. CON ALMACEN 200 M2. EN POLIGONO LA VICTORIA — TELEFONO: 20.30.61

VENTA PISOS Y DESPACHOS

CENTRO DE PALMA

A 15 m. plaza Pajou y Coll, pisos 175 m2. y 135 m2. Todos con aparcamiento. Informes: Calle Vallori, 2, entrega llaves inmediata.

PARTICULAR VENDE PRIMER PISO

2 baños completos, 3 habitaciones dobles, sala comedor, recibidor, cocina amueblada, buenos acabados, balcón, terraza 40 m2. y cuarto trastero. Teléfono incluido. — Zona Médico Darder. Precio: 3.400.000. Condiciones a convenir. — Teléfono: 27.06.05.

SU PUNTO DE VENTA

SI QUIERE QUE SU ANUNCIO SE VEA HOY PONGALO AQUI
TEL. 23 11 77

VENTA DE PISOS

EN CONSTRUCCION EN EL PTO. DE ANDRAITX

viviendas de 90 m2. cuatro dormitorios, baño, cocina y sala comedor, duplex de 120 m2. cuatro dormitorios, dos baños, cocina y sala comedor. Informes. Tel. 672037

PARTICULAR

Vende edificio completo, vacío de 6 plantas sobre solar de 300 m2., centro de Palma.
Informes:
255873 - 250638.

9 TRASPASOS

SE TRASPASA bar céntrico. Tel.: 211726. (10)

BAR - Cafetería en Ca'n Pastilla. Frente a la Playa. Todo montado. 180 m2. Precio interesante. Tel.: 263960 - 261735 Facilidades (19)

RESTAURANTE - Bar en Ca'n Pastilla. Vistas al mar, dos barras, todo montado. Gran Ocasión, mucha clientela. Precio muy interesante. Facilidades Tel.: 261735 - 263960. (23)

TRASPASA bar Mesquita. Zona Secar de la Real. Precio a convenir, con teléfono. Informes en el mismo. Tl.: 202315. (19)

BAR de hamburguesas de 60 m2., totalmente instalado. Informes: Teléfono: 272791. (12)

TRASPASO tienda Cala Mayor, bien situada. Mobiliario completo. Aire acondicionado Con o sin género. Alquiler 4.700. Informes: 403671 Mañanas. (19)

GRAN OCASION, se traspasa restaurante - Pub. Informes: Los Templarios. Paseo Mallorca. n.º 20. (13)

TRASPASO boutique zona comercial Jaime III. Precio a convenir. Alquiler 20.000. Telf. 22-11-35. (13)

PARTICULAR, traspaso por no poder atender tienda de comestibles con buena clientela (zona Rafal) Tel. 276469 (16)

SU PUNTO DE VENTA

SU POSIBLE CLIENTE BUSCA SU ANUNCIO AQUI

SE TRASPASA en solar 550 m2. 2 bares, moqueta, aire acondicionado, permiso piano, etc., primera línea 5.500.000 pts. Alquiler indefinido 17.500. Tel. 261556 (23)

SE TRASPASA tintorería, maquinaria nueva, buena clientela, interesante para un matrimonio, entrada, 1.500.000 Pts. Resto a convenir. Informes. Tl.: 236708. Palma (20)

SE TRASPASA local zona Tenis. Con o sin género. Ocasión. Facilidades. Informes: Por las mañanas en Tricoart, C/. Solón, Esq. Tte. Torres. (22)

TRASPASO bar, local con sótano y altillo, zona centro Palma. Precio 1 millón contado. Alquiler 5.000 mensuales. Informes. Tel.: 230594. (20)

SE TRASPASA Bar Jemi montado estilo Polinesio, con vivienda, enfrente Brodway, por ausentarme precio interesante. Alquiler bajo. 220 m2. Calvo Sotelo, 19 (22)

TRASPASO local Sta. Catalina Siena, 3 A. Los Geranios. Tlf.: 299334. (10)

SE TRASPASA papelería por no poder atender, calle Dragonera, 5. Tel.: 236021 - 242599. (13)

EN PALMA NOVA. Oportunidad, traspaso o vendo boutique magnífica, Primera línea. Facilidades. Teléfonos: 680698 y 681817. (16)

TRASPASO peluquería señoras, totalmente equipada, pleno rendimiento, céntrica por ausentarme. Tfno.: 216356 - 295677. (13)

POR NO PODER

atender traspaso supermercado en Palma Nova, pleno rendimiento. Informes:

Tl. 680655.

PARTICULAR

Vendo Hostal 100 Pl. céntrico.
Tels.: 255873 - 250638

SE TRASPASA

discoteca zona Armadams. Informes Teléf. 276683, horas comercio.

M.C.D. 2022

anuncios económicos

SE RECIBEN EN AGENCIAS DE PUBLICIDAD Y EN NUESTRAS OFICINAS: Pº MALLORCA, 9
CONSULTENOS: TEL. 23 11 77

DOMINGOS Y MARTES: 6 PTAS, PALABRA. MIERCOLES A SABADO: 5 PTAS, PALABRA. (MINIMO 10 PALABRAS)

GUIA DE SECCIONES

bolsa inmobiliaria

1 HIPOTECAS
2 SOLARES Y TERRENOS
3 LOCALES Y DESPACHOS
4 FINCAS
5 ALQUILERES
6 CHALETS
7 APARTAMENTOS
8 CASAS Y PISOS
9 TRASPASOS

bolsa del motor

10 MOTOCICLETAS
11 AUTOMOVILES
12 CAMIONES

bolsa del trabajo

13 DESEAN TRABAJO
14 OFRECEN TRABAJO

otras secciones...

15 HOSPEDAJES
16 ENSEÑANZAS
17 MUSICA
18 RADIO Y TV
19 NAUTICA
20 COMPRAS
21 VENTAS
22 PERDIDAS
23 TRANSPORTES
24 ANIMALES DOMESTICOS
25 DIVERSOS
26 PERSONALES
27 MASAJES

bolsa del motor

10 MOTOCICLETAS

MOREY automoviles

B.M.W. 900S. Sanglas 400 eléctrica. Ducati 750. Lambretta, etc. Facilidades y cambios. (13)

GARAU Automóviles Tel.: 292749. Ducati 850 Vento PM-M (10)

VENDO Laverda 750 en perfecto estado. Informes Tel. 280598. (10)

VESPINO. Vespa y Gilera, vendo con precios especiales. Lotes para alquiler Teléfono: (96) 3259200. (14)

SALOM Y DEL BARRIO. Concesionarios de Sanglas, BMW. Laverda, Benelli, Kawasaki, Triumph. Facilidades hasta 24 meses. Calle Tomás Forteza 24 Tel.: 462686. (22)

VENDO moto B.S.A. 650 cm3., PM.-D. Tel.: 234188 de las 9 a la 1. De las 4 a las 7. (22)

VENDO Guzzi 125 buen precio o cambio por ciclomotor. Informes: Tel.: 210069. (12)

VENDO moto Sanglas, 400 PM. 6.603-E. Arranque eléctrico. Tlf.: 462640. (12)

11 AUTOMOVILES

GARAU AUTOMOVILES SEAT VENDEDOR AUTORIZADO

NUEVOS. Venta todos modelos SEAT. Usados Gran surtido todas marcas Revisados y garantizados Facilidades 4 años. Cerrado domingos. Eusebio Estada 46 (21)

RENAULT 5 Varios GTL PM-H y varios más Renault 12 S. N y familiar varios R-6 TL PM-H impecable y varios más económicos R-4 L y N y furgoneta varios 500 BILLAS Héroes de Manacor 43 Tel. 464883 y Aragón 178. Tel. 241185 (42)

AUTOMOVILES 500 MILLAS

BARATISIMOS 850 ,850 Coupe, 600, 1430 y 124 Renault 5, R-6, ocasión a precio de coste Minis. 500 MILLAS, Héroes de Manacor, 43. Tel. 464883 y Aragó. 178. Tel. 241185. (30)

CHRYSLER 150 GT PM-L casset y extras novísimo Dodge 3.700 GT PM-D buen precio Simca 1200 S butano autorizado. Ocasión Varios GLE 500 MILLAS, Héroes de Manacor, 43 Tel. 464883 y Aragón 178. Tel. 241185. (35)

FORD Fiesta: Lujo y N. PM-L y PM-K gran surtido todos los colores 500 MILLAS, Héroes de Manacor 43 Tel. 464883 y Aragón 178. Tel. 241185. (23)

AUTOMOVILES 500 MILLAS

VENDE sin entrada 4 años facilidades, garantizados, 500 MILLAS, Héroes de Manacor, 43 Tel. 464883 y Aragón 178. Tel. 241185. (20)

CITROEN GS Palas y Club varios Diane 6 varios económicos. Furgoneta Citroen PM-C como nueva. 500 MILLAS, Héroes de Manacor, 43. Tel. 464883 y Aragón 178 Tel. 241185 (28)

AUTOMOVILES 500 MILLAS

SEAT 127 PM-L varios más 133 L. N. PM-J y PM-H varios. Seat 124 y 1.430 PM-J y PM-L todos los colores. Seat Sport 1.800 1.600 Seat Sport 1.200 1.430 PM-M solo estrenado. Seat 131 - 1.430 1.600 PM-H. Seat 600-E varios novísimos. 500 MILLAS, Héroes de Manacor, 43. Tel. 464883 y Aragón, 178. Tel.: 241185 (56)

AUTOMOVILES 500 MILLAS

FERRARI DINO 308 GT 4. ¡Impresionante! Año 76, rojo, muchos extras. (10)

MERCEDES 280 SE año 76, blanco, aire acondicionado, automático, llantas y más extras. (13)

PORSCHE TARGA 911-S, verde, año 73. ¡Ocasión única! Muchos extras. (10)

MERCEDES 350 SL (descapotable), metalizado, año 75, precioso. (10)

AUTOMOVILES 500 MILLAS. Aragón, 178. Tel. 241185. (10)

DIESEL 124 PM-L motor Sava (Pegasín), a estrenar, 1 año garantía varios todos los colores. 1.430 familiar PM-H motor Mercedes. 1.500 motor Sava económicos. 500 MILLAS, Héroes de Manacor, 43 Tel.: 464883 y Aragón 178. Tel.: 241185. (37)

OCASION: Vendo Seat 600 en perfecto estado con radio cassette, PM. 63.000. 45.000 ptas Llamar: 462146 (16)

OPORTUNIDAD: Vendo Citroen GS Club con 3 años, estado como nuevo, muchos extras y seguro vigente, 290.000 pts. Informes: 462146 (20)

OCASION: Particular vende Renault 12 S con butano y muchos extras, 265 mil ptas. Admitiría coche inferior como parte del pago. Informes: 462146. (21)

GRAN ocasión: De particular vendo Simca G.T Raly estado inmejorable color plata metalizado, con radio y extras, 95.000 ptas. Más información: 462146. (22)

EXTRANJERO vende, por marcharse Renault-6 PM-D, muy nuevo, pocos kilómetros. C./ Roncal, núm. 29. (San Francisco) (Es Pitiarí). (20)

PARTICULAR vende R-8, en buen estado, precio a convenir. Tel.: 414707. (12)

PARTICULAR vende Seat 133 PM-H, 150.000 ptas. Telf. 217574. (10)

PARTICULAR vende 1.430 familiar. Tels. 464461 292025. (10)

VENDO recambios usados toda clase de automóviles. Archiduque Luis Salvador 120 Tel. 290897. (13)

COMPRO toda clase coches usados y accidentados. Tel.: 290897. (10)

PARTICULAR vende Land Rover, 88, Especial, perfecto estado. Teléfono: 290459 - 631948. (10)

COMPRO al contado coches usados, matrículas altas. C./ Guillermo Massot, 43. Tel.: 290760 (13)

PARTICULAR vende Seat 127 - 3 puertas PM-L o Ford Fiesta. Telf.: 278603. (12)

PARTICULAR vende Seat 1.600 Sport, un año facilidades. 231012. (10)

SE COMPRAN coches accidentados, se vende recambio usado, toda clase de coches. Calle Archiduque Luis Salvador s/n Frente Bar Luis Teléf.: 293506. (22)

MOREY automoviles Capitán Vila, 38

GARANTIZADOS y revisados totalmente. Vendemos todas marcas y modelos. Nuevos y usados. Máximas facilidades a convenir. Hasta 3 años sin entrada. Venga con su mecánico de confianza. (27)

RENAULT-5. Impecables condiciones. Renault-12 T.S. familiar. R-6 PM-D. Renault-4 Super. R-8 PM-A. (14)

FORD FIESTA 1.300 Sport Techo y aire. Perfecto. Como nuevo. (10)

SEAT 127 PM. Varios. 2 y 3 puertas. Seat 133. Condiciones inmejorables. (12)

1.430 PM-B y 124 diesel Perkins. 1.430 Especial último modelo. (11)

SEAT 600 PM-D. Modelo lujo especial. 600-E y 600-D varios precios. (12)

DYANE-6. Citroen C-8. PM-E. G.S. Club y Palas. Seminuevo. (10)

131-1.600. Extras. Muy cuidado. 1.200 Sport y 128. Sábados mañana abierto. (12)

ALFA-ROMEO Giulietta 1.6. PM-M. Extras. Alfa-Romeo Berlina 1.750. B.M.W. 2002 ti. Año 75. Impecable. Último modelo. Mercedes automático. (20)

SUPERMIRAFIORI, 131. 1.430 PM-M solo estrenado. (10)

MOREY automoviles Capitán Vila, 38

AUTOMOVILES AVENIDA

SEAT 132 Restyling, 131-1600 131-1430 124 Sport 1800 y 1600 varios. Seat Sport 1200 muchos extras. 1.430. 124 varios buen precio. 127 2 y 4 puertas 133 varios 600 baratísimos RENAULT: R-12 Super y TL muy nuevo. R-5 TL y GTL. R-6 varios. R4L baratísimo. CITROEN CX2400 Palas muy nuevo GS Palas GS Club y GS Break SIMCA: Chrysler 150 GT nuevo, muchos extras. 1200 TI 1200 GLS Simca 1.000 baratísimo IMPORTACION: Mercedes 220 BMW 3.0 CSI impecable. BMW 2.002 TI alpina Volswagen 1.300 Ford Mustang R-16 y Mercedes 200 D. Avda. Gabriel Villalonga, 22.

AUTOMOVILES AVENIDA, S.A.

SIMCA 1.200 PM-G 250.000 ó R-12 familiar PM-F 325.000. Ambos muy buen estado vendo de particular a particular. Telf.: 276924. (23)

garage LA ISLA

SEAT: 132 diesel, PM-G. 1430 PM-L LS 2 puertas; 133 PM-G 124 familiar PM-D 850 especial y normal PM-E Seat Spider descapotable FORD FIESTA varios; 850 .600. RENAULTS R-12 normal familiar PM-K R-6 PM-H, R-8, R-7, R-5 PM-G SIMCA Simca Especial PM-G 1200 PM-H LS y especial — CHRYSLER automático 2.000 PM-J. Se admiten cambios. Calle Aragón 67. Teléf. 240197. 464883 y Aragón 178. T.: 240197

VENDO Seat 132 L motor Diesel, de particular a particular en buen estado Esporles, calle Mayor núm 2 (15)

PARTICULAR vendo Austin 1.100 de Luxe, PM-F buen estado, caja cambios nueva, 95.000 Pts. Tfno.: 212528 Horario comercio S Massanet. (21)

PARTICULAR vendo Simca 1.000 GLS PM-B por ausentarme 50.000 Pts. Tel.: 412889 a partir 14 horas. (17)

PARTICULAR vendo Citroen 8 100.000 Pts. Tel.: 202836 9 a 9. (11)

VENDO R-8 PM-C T.: 279003. (10)

GARAU AUTOMOVILES SEAT VENDEDOR AUTORIZADO

NUEVOS. Venta todos modelos SEAT. Usados Gran surtido todas marcas. Revisados y garantizados Facilidades 4 años. Cerrado domingos. Eusebio Estada 46. (21)

PARTICULAR vende R-6, perfecto estado. C./ Minador Vulcano, 3. 274895. (11)

COMPRO coches accidentados. Pago contado. Tlf.: 278507. (10)

PARTICULAR. Vendo R-6 en buen estado. Teléfonos: 280874 - 414254. (10)

PARTICULAR vende Furgoneta Sava PM-D Seat 2.000 Diesel PM-B. A toda prueba. C/. Pintor Sorolla, n.º 2, cochería. (18)

PARTICULAR vendo GS Palas, PM-N. Perfecto estado. Telf.: 235029. (10)

PARTICULAR. Vende 124 PM-F. Tlf.: 277585. (10)

SE VENDE Chrysler 180 en muy buen estado con aire acondicionado, con 14.000 Kms. sin pasar la 3.ª revisión. 500.000 Pts Tlf.: 462032. (23)

VENDO coche Seat 124 motor Perkins. Recién ajustado. PM. 3.277-E. Tlf.: 282197. (13)

PARTICULAR; Simca 1.200 mat. PM-H perfecto estado C./ Carretera Valldemossa, 59, segundo B. A partir 8 de la noche. (17)

VENDO DKW Mercedes a toda prueba, Cala Malgrana, 21, bajos, primero, de 6 a 8 tardes, Son Cladera. (18)

PARTICULAR vendo R-5 PM-D en buen estado, precio 245.000. Tel. 281038. (12)

VENDO particular Austin Allegro Super PM-M, 28.000 Kms., un coche nuevo por solo 280.000 Pts. Informes C./ Orquídeas, 135. Palmañola. (20)

PARTICULAR vendo furgoneta Citroen PM-I, en perfecto estado. Precio: 180.000 Pts. Telf.: 281038. (13)

CENTRO AUTO

COCHES	
R-12 S	PM-G
R-7 TL	PM-M
R-6 TL	PM-H
R-5 TL	PM-G
4-L	PM-G
132 D 5 V	PM-E
124 LS	PM-K
1.430	PM-A
124 F Diesel	PM
127 4 puertas	PM-J
127 2 puertas	PM-L
Simca 1200 LS	PM-J
Citroen GS	PM-G
2 CV-4	PM-E
MOTOS	
Sanglas 500-E	PM-L
Palma: Fco Sancho, 26	
Inca: Gral Goded 38	

MOSA

Los mejores automoviles ocasión GARANTIZADOS

Maximas Facilidades

Aragón, 191
Tel. 274700/4
Palma

CONCESIONARIO DE TALBOT

Chrysler 150-S	M-CG
Chrysler 180 aut.	PM-I
Simca 1200 TI	PM-I
Simca 1200 LS	PM-K
Simca 1200 Break	PM-J
Simca 1200 GLS	PM-H
Seat 133	PM-(F
Seat 1430 pegasín	PM-H
Seat 1430 perkins	PM-E
Seat 1430 pegasín	PM-E

y muchos más
sábados tarde abierto

AUTOS SERPICO, S.A.

COMPRA - VENTA AUTOMOVILES

R.12 STL y TL
Seat familiar
Seat 133 varios
124 Sport varios.
1.500 Diesel
1.430 varios

Ford Fiesta varios.
GS Palas
1.200 Sport. 1.430.
Simca 1.200 varios.
Seat 132

FACILIDADES

Gral. Primo de Rivera, 17 . A. Tfno. 46 26 38

AUTOCASION 2

EUSEBIO ESTADA, 111 (Carretera Polígono)

SI ES COMPRADOR DE COCHES SEMINUEVOS VISITENOS

- CHRYSLER 180 y 150 S. automáticos, sólo estrenados, impecables
- FORD FIESTAS normales, lujo, 1-1 y Primaveras.
- RENAULT-4 TL, 7 TL, 12 TL, R-12 TS, PM-I; R-8, PME y PM-L
- SEATS 600 PMC, Seat 133, 127, 1.430, 128, 850 4 puertas.
- SIMCAS, 1.200 LS, PM-H. — CITROEN GS, PM-J.

FACILIDADES 36 MESES DIRECTAMENTE CON NOSOTROS

AUTOCASION

LUCA DE TENA, 10 (junto Plaza Pedro Garau)

M.C.D. 2022

anuncios económicos

SE RECIBEN EN AGENCIAS DE PUBLICIDAD Y EN NUESTRAS OFICINAS: Pº MALLORCA, 9
CONSULTENOS: TEL. 23 11 77

DOMINGOS Y MARTES: 6 PTAS, PALABRA. MIERCOLES A SABADO: 5 PTAS, PALABRA. (MINIMO 10 PALABRAS)

bolsa del motor

11 AUTOMOVILES

PARTICULAR vendo furgoneta Renault L-4, ocasión T. 295712. (10)

PARTICULAR: vendo Mini 1.000. Informes Telf.: 235297. (10)

SE VENDE Citroen 2 HP. PM.-93 Telf.: 285877 210965 (10

PARTICULAR vende Seat 600-D. 40.000 Pts contado Teléf.: 275951 (10)

bolsa del trabajo

IMPORTANTE

LAS EMPRESAS están obligadas a solicitar de las Oficinas de Colocación los trabajadores que necesiten los que a su vez tendrán la obligación de inscribirse como parados cuando dejen de solicitar tal ocupación (Art. 5 Ley de 10-2-1943) Las infracciones serán castigadas con multas de 1.000 ptas. PARA LA PUBLICACION DE ANUNCIOS LABORALES ES INDISPENSABLE EL VISADO DE LA OFICINA DE COLOCACION.

14 OFRECEN TRABAJO

MODAS

EULALIA. Moda femenina, confecciones prendas de señora. Admite telas, arreglos. Huertos 1-B Tel. 211613. (14)

CLASES DE CORTE. Confección, sistema Marti horario conveniente. MODAS EULALIA. Tel. 211613. (12)

PELUQUERIA

SALON de peluquería en Paguera. Necesito oficiala de 1.ª Teléfono: 686696. Referencia: 3.012 (13)

SE NECESITA oficiala peluquería Sras. en Palma. C./ San Jaime, 7, A. Tl.: 212423. Referencia: 3.239. (16)

SERVICIO DOMESTICO

NECESITAMOS matrimonios camareras, doncellas, jornaleras, asistentas, señoritas niños. Conseguimos mejores sueldos. Genera. Mola. 15 pral. (15)

SE OFRECEN, cocineras, doncellas, señoritas niños, jornaleras, asistentas por días u horas. Tel.: 222890 225078-225061. (16)

SE NECESITA empleada del hogar. Día y noche. Teléfono: 272203. (10)

SE OFRECE Srta. auxiliar para cuidar niños o enfermos. Llamar de 10 a 3. 261686. (15)

SE OFRECE matrimonio, para chalets, u otros servicios internos Informes Tel.: 412435 ó 410697 de 10 a la 1 del mediodía. (22)

CUIDAR niños en régimen particular por personal titulado. Información: 237675 272507. (11)

MATRIMONIO con dos hijos, necesita empleada del hogar con nociones de cocina Tel. 290084 Zona Establiments Llamar de 3,30 a 4,30 y de 20,00 a 22,00 h (27)

GUARDARIA niño en mi domicilio llamar teléfono: 270005 (10)

GUARDARIA niño en mi casa Informes Teléfono: 232686 (10)

BUSCO empleada de hogar para matrimonio con hijos pagaría 20 25 mil. El Arenal. Apartamento. Sometimes Park, núm. 217. Preguntar señora Ana. De 9 a 14 horas. (27)

CHICA con experiencia se ofrece para cuidar niños-as, en casa mañanas, tardes y noches festivos sólo noches Teléf.: 413922 (20)

NECESITO Sra. edad mediana para atender casa. Trato familiar. Dormir en casa. Tfno.: 233985 (14)

VARIOS

PROPONEMOS, trabajo casero, Manual. 3 recaciones. 30.000 mensuales. Publirenta. Alboraya (Valencia) (10)

SE NECESITA personal que quiera ganar 3.000 diarias a comisión No son ventas. Dirigirse c Espartero, n.º 13 De 10 a 14 horas. (23)

SE NECESITA Sra. o señorita mayor de 30 años, para matrimonio con dos niños, interna, sabiendo sus obligaciones. Trato familiar. Seguridad Social, buen sueldo, en El Arenal. Teléfono: 263857 ó 266128. (31)

ALUMINIO Y HIERRO
Se necesitan oficiales de primera y segunda con experiencia en trabajo de aluminio y hierro. Tel.: 274659

VENDEDORES JOVENES
AMBOS SEXOS
SE PRECISAN PARA LA VENTA DE ESTE DIARIO. A COMISION.
BUENOS INGRESOS; COMPATIBLE CON OTRO TRABAJO
Dirigirse a calle Beatriz de Pinós, 37, primero. derecha De 12 a 15 horas.

SE PRECISAN
SEÑORITAS MAYORES 18 AÑOS para barra americana. Llamar al teléfono 22.11 69 de Palma de Mallorca o teléfono: 30.48.18, de Ibiza. (B1-674)

GANE DINERO CON EMPISAL
Tricotando, trabajo asegurado. Enseñanza gratuíta. Véanos en Ruiz de Alda, 2 (esquina Avda. Argentina).

NECESITO chica española o extranjera para venta de fotos en salas de fiestas. Presentarse hoy jueves y viernes en JARTAN'S 2. De 10 a 12 de la mañana. C./ Juan de Saridakis, s-n. Son Matet. (35)

SEÑORA, señorita, ¿Necesita dinero extra en su hogar? Hágase distrobuidora de los famosos productos de belleza Avón. Escriba al apartado 14.875 de Madrid. O llame al teléfono 276483 296487 de Palma. (31)

PARA tardes libres: personas ambos sexos, para venta con visitas programadas a domicilio, fijo y altas comisiones, interesados escribir indicando teléfono. Apdo. 980. Palma. (24)

NECESITAMOS ayudante camarero, ayudante cocina; aprendiz cocina. Presentarse, Calvo Sotelo, 48. (Cafetería La Siesta). (16)

SE NECESITAN señoritas para barra americana. Informes Teléfono 276492 12 a 6 tarde. (12)

SE NECESITAN señoritas barra americana. (Bar Champañy). Sueldo 1.000 diarias. Informes: 230594 - 227914 (13)

SE NECESITA personal hablando alemán, holandés o escandinavo o con nociones. Informes: Telf.: 224372. B1-3.351. (16)

RELEC, S. A solicita oficiales 2.ª fontaneros para plantilla de Ibiza. Presentarse en: RELEC, S.A. 16 de Julio s-n. Manzana XV Polígono Industrial «La Victoria». Referencia: 3.385. Palma de Mallorca, o llamar al Telf.: núm. 254147. (36)

otras secciones...

15 HOSPEDAJES

SE OFRECE hospedaje para caballero. Tel.: 211726. (10)

BUSCO casa particular preferible con teléfono, para dormir y mejor aún pensión completa. Seriedad, solvencia y máximas referencias. Encargos: Teléfono 296979. (21)

HABITACIONES independientes. Camas 100 Pts. 224582. (10)

16 ENSEÑANZAS

FRANCES. Principiantes. Profesorado. Niños y adultos ALIANZA FRANCESA Tel.: 214101. (11)

MECANOGRAFIA y taquigrafía audiovisual, aprenda en solo 14 y 35 horas, respectivamente, sistemas garantizados. CENTRO UNO Vía Portugal 1-A. (Frente Instituto Ramón Llull) Teléfono 224371. (25)

SEA ESTHETICIENNE diplomada en CEM. El mejor Curso de Estética y Belleza. Autorizado por el Ministerio de E. y C. Matrícula abierta, plazas limitadas. Distintos horarios. Infórmese llamando al núm. 460458 y 460462. CEM. Av. Alejandro Roselló 26-A. (39)

TERRASA Solana: clases particulares, grupos reducidos, preparación BUP-COU, asignaturas matemáticas, física y química, información mañanas Tel. 410580. Tardes, Guillermo Massot 2 tercero. Esquina 31 Diciembre. (26)

OPOSICIONES para el Instituto Nacional de Previsión y Son Dureta. Preparación. Teléf.: 460902 - 462186. (14)

OPOSICIONES para auxiliares de Administración Civil del Estado Preparación. Tel.: 462186 460902 (12)

OPOSICIONES para auxiliares administrativos del Ayuntamiento de Artá. Presentación de instancias hasta el 30 de abril. Preparación Tel.: 460902 - 462186. (20)

REPASOS y recuperaciones EGB y BUP. ACADEMIA OLMOS. Calle OLMOS, 21, primero. Teléfono: 210098. (13)

INGLES-ALEMAN. Todos niveles individuales grupos reducidos. Enseñanza garantizada. Teléfono 296675. (11)

OPOSICIONES para auxiliares administrativos y celadores de instituciones sanitarias (Son Dureta). Presentación de instancias hasta el 23 de abril. Preparación Telfs.: 460902 - 462186. (23)

17 MUSICA

VENDO tocadiscos Dual - Bettor Stereo, con dos bafles, como nuevo, 12 mil pesetas. Calle Tte. Lizasoain, 43, tercero. Es Fortí. (Tardes). (20)

SE OFRECE bajista. Vendo bajo seminuevo, barato. Tel.: 242138. (10)

GUITARRISTA se ofrece para grupo con trabajo. Tel.: 251769 De 13 a 14 hs. (14)

SE OFRECE bajo doblando saxofón para hotel. Interesados llamar de 1 a 2 tarde. Tlf.: 265832. (16)

MUSICOS!!! Procedente de cambio vendemos: Organo Hammond 1. 200. 100 mil; Sintetizador Hammond 79 000 Sintetizador Yamaha 70.000 Leslie Music Son. 45 000. Amplificador y bafles Leslie Fender 30 000 Saxo barítono 18 000 Guitarra Rikembaker 24.000 Ecualizador Music Son. 9.000. Pedal Fuz Ibañez 3 000 Amplificador Sinmarc B 3.400 29 000 Amplificador Sinmarc MB 4 200. 60 000 Amplificador Sinmarc 2180. 18 000 Amplificador Sinmarc 2.280 20 mil Bafle Soun Citi 18 mil Equipo voces Music Son 18 000; Etapa potencia stereo. 10 000 Etapa potencia mono TR 50. 10 mil. Eco digital Garibro 22 000 Eco cintaWel 19 mil Bafles 3 piezas Gran Auditorium Music Son par 116.000 Amplificador y bafle bajo 120 W. Music Son. 28 000 Bafle bajo Camp 18 bafle reflex. 12 mil Bafle Fender guitarra. 15 000 Bafle Soun Citi 20.000 Bafle Music Son voces cuadrados. 5 000 Bafle Music Son voces 120 7.000 Bafle Music Son voces 2 Twiters. 10 000. Bafle Music Son voces Twiters 18 000 Bafle Sinmarc guitarra. 12 mil Bafle Sinmarc bajo 15.000 Bafle Sinmarc guitarra. 15 000 Bafle Music Son 2 000 15 000. Bafle Wem 100 W 3 vías. 45 000 Musical VIA ROMA Rambla 7 Palma. (173)

18 RADIO Y TV

TELESTAR. Reparaciones televisión a domicilio Servicio económico y rápido. Padre Molina, 28. Teléf.: 296670 Sábados abierto. (16)

ACUDIMOS en el acto Reparaciones televisión y antenas Total garantía. Precios económicos. Sábados abierto. Tel 298858 (16)

REPARACIONES R-Televisión Antenas colectivas e individuales sin cargo desplazamiento Servicio a domicilio, urgente Teléfono 262056 (16)

SONO TELE, servicio autorizado de Intergrundig. Reparación televisores, antenas todas marcas Tel.: 297758 (13)

REPARAMOS televisores y antenas Servicio a domicilio rápido y garantizado. Tel.: 277025. (10)

ANTESA, reparaciones televisores y antenas. Servicio rápido a domicilio. Tel.: 241195. (11)

REPARAMOS antenas y televisores. Servicio rápido. Tel 290839 (10)

TECNICO televisión, blanco negro, color. Reparación. Puesta a punto Nacionales importación Teléfs.: 211273-290497 (14)

TELECON. Tel.: 254805. Servicio económico-urgente Reparaciones a domicilio Antenas individuales-colectivas Televisores blanco-negro y color. Autorradios Sábados abierto todo el día (23)

RADIO TV. Reparaciones a domicilio, todas clases y marcas. Antenas individuales y colectivas Venimos enseguida, sin cargo desplazamiento. Sábados tarde abierto. Teléfono 227066 (23)

FERBAS. Reparaciones televisión y antenas Servicio a domicilio rápido y económico Teléfono 285284

TELE-ESTADIO. Reparaciones TV a domicilio blanco negro, color. Todas las marcas. calle Francisco Martí Mora, 16. Tel.: 237225-283677. (20)

REPARACIONES R. - Televisión, antenas colectivas e individuales. Sábados abierto. Servicio a domicilio, rápido y económico. Sin cargo desplazamiento. Teléfono: 222598 (20)

ATENCION. Para reparar su TV urgente, llamar a los teléfonos: 292659 y 273406, acudimos antes de dos horas Precios económicos. (20)

19 NAUTICA

BRITISCH SEAGULL el mejor fueraborda del mundo. 5 años garantía. Y novísimos modelos. Unico e insustituible como auxiliar NAUTICA MUS El Molinar. (22)

JOUET 24. Crucero a motor y vela. No lo dude, es el mejor 24 del mercado y además el más barato Véalo y pruébelo. NAUTICA MUS. El Molinar.

GUY COUACH 10 metros con dos Volvo 130 HP. Equipadísimo. No se pierda la ocasión. NAUTICA MUS. El Molinar. (19)

BOT MARINER. 3,15 metros Ese será el que elegirá. Más barato, estable, insumergible y muy bonito. NAUTICA MUS. El Molinar (20)

DOCE meses sin intereses, y entrada a convenir sobre todos los barcos y motores en existencia. Hasta 15 abril NAUTICA MUS El Molinar (20)

SURF de Fibrester Norma Surf y Regata Surf En Náutica Baltasar. Calle Honderos 36. Tel. 241893 (14)

XALOC, el nuevo bote de 3,05 a remo y a motor. Transportable encima de la baca del coche. Náutica BALTASAR. Honderos. 36. Tel. 241893 (25)

EMBARCACIONES Majond, bote pescador 3,99 Trimaran 3,75 llaud Cala Gamba 3,99 con motor Solé 9 HP. llaud Caleta 5,10 mts con motor Solé 12 HP. exento impuesto lujo. Llaud de 6 mts. con bañera y motor Solé de 18 HP. Náutica BALTASAR, Honderos, 36. Tel.: 241893 Palma de Mallorca (48)

EMBARCACIONES neumáticas Artiach y Miavon, Sondas japonesas Royal, remolques todos modelos marca. Intema accesorios de náutica y artículos de pesca Náutica BALTASAR. calle Honderos, 36. Tel.: 241893 (27)

BENETEAU. Los veleros First más rápidos y confortables, con precios de competencia 18 - 22 - 25 - 27 y 30 pies. Otra exclusiva de Náutica MUS. El Molinar. (27)

PARTICULAR vendo lancha Glastron «Larraya» V-164, 5,30 m. motor Volvo-Penta 130 H.P. Perfecto estado Matriculada, esquí, chalecos, etc Teléfono: 235710 de 8 a 14 h. (27)

OCASION vendo velero 9,30 m motor Volvo, equipado informes: 260474. (10)

OCASIONES. Lancha Y 40 HP Jonhson 85.000, Raya Y 65 HP Evinrude 275.000, Jonhson 4 HP. 25.000, Teri 5 HP 30.000, Tohatsu 10 HP 75.000, Honda 7,5 HO 75.000 Mariner 9,9 HP 78.000, 40 HP Evinrude 75 000, Cis Craft 28 pies con 2 motores Diesel. Bote 4,5 m. con mini Sole 175.000. Para informes en NAUTICA DEL CASTILLO. Telf. 242461.

DE PARTICULAR a particular, vendo velero, en perfecto estado. Tel.: 286408. De las 21 a las 23,00 horas. (17)

COMPRARIA embarcación tipo Puma 23 o similar. Tel.: 552179. Oliver (10)

OCASION vendo lancha con motor 16 CV y amarre total 180.000 Pts. 274656. Facilidades. (14)

SU PUNTO DE VENTA
ANUNCIOS ECONOMICOS DE Baleares
TAMAÑO PEQUEÑO, GRAN INVERSION

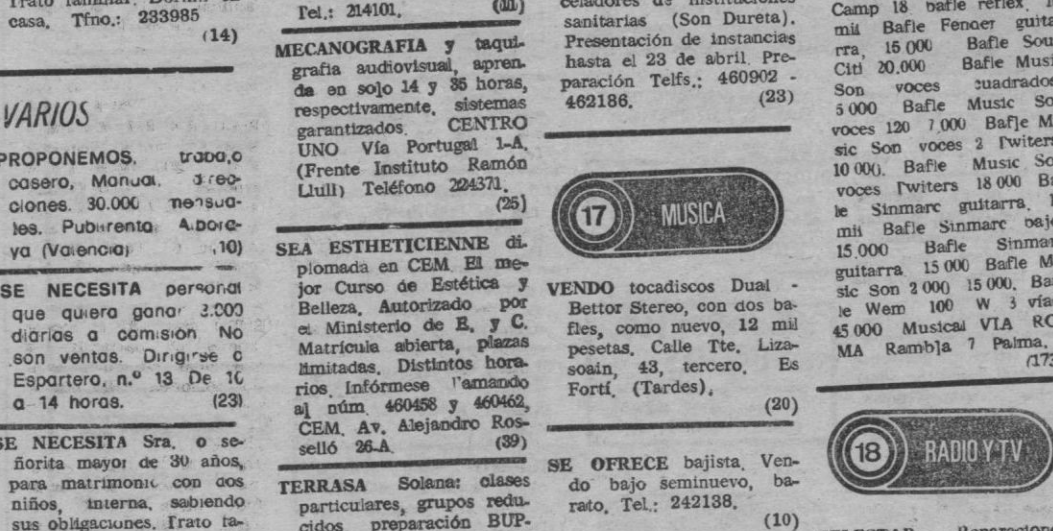

M.C.D. 2022

anuncios económicos

SE RECIBEN EN AGENCIAS DE PUBLICIDAD Y EN NUESTRAS OFICINAS: Pº MALLORCA, 9
CONSULTENOS: TEL. 23 11 77

DOMINGOS Y MARTES: 6 PTAS, PALABRA. MIERCOLES A SABADO: 5 PTAS, PALABRA. (MINIMO 10 PALABRAS)

19 NAUTICA

VENDO Taylor-50 cabinada motor 45 CV. Varios extras. 425.000 ptas. 67-51-02. (11)

VENDO barca y remolque. Tel.: 202836 9 a 9. (10)

«VELAMAR», alquiler yates. 226848 (10)

SE VENDE llaúd cabinado madera, 36 palmos, motor diesel, 20 HP. 300.000 Pts Tlf.: 462032. (15)

LLAUD Majoni, 6 metros, cabinado, motor Solé Diesel 24 HP matriculado, muchos extras. Perfecto estado. Listo para navegar Precio razonable Infromes. Tel.: 245352 y 220194. (25)

VENDO: llaúd mallorquín, madera, 40 palmos, 2 motores Solé Diesel, 1.100.000 Pts. Teléfono: 575036 ó 293550. (16)

OCASION, lancha 9 metros, cocina, water, 6 literas, amplia bañera, dos volvos 110 HP PETROLEO, con colas 100 por novecientas mil solo al contado. Informes: Contramaestre Club Náutico La Rápita (Campos). (30)

CALA BLAVA. El bote escanainavo de 4 mts. que planea con un motor Tohatsu 8 HP y cuatro personas a bordo. Comercial MALLORCA, S. A. Tel.: 237144. (26)

WEST WIND 35. Vendo equipadísimo, piloto automático, radio teléfono, como nuevo. Comercial MALLORCA, S. A. Tel.: 237144. (16)

WINDY CABIN Cruiser - 2 motores Volvo 130, garantizada, muy buen estado. Comercial MALLORCA S A. Tel.: 237144. (16)

CORONET 24 Family - 2 motores Volvo 130, como nueva. Comercial MALLORCA, S. A. Tel.: 237144. (14)

OCASION. Particular vendo yate 19 mts., lista 4.ª a motor, 2 salones, 1 camarote principal, 2 camarotes, 2 baños, etc., etc., pecio: Tres millones y medio. Teléf.: 602365 (27)

VENDO embarcación motor y vela con amarre en Colonia Sant Jordi. Teléfono 461294-464485. (14)

20 COMPRAS

COMPRO muebles usados o antiguos y puertas, paso a domicilio Tel 274889 (12)

COMPRAMOS objetos de oro usados y joyas. Vidriería núm 12. (10)

COMPRO muebles usados antiguos y modernos. Paso a domicilio. Teléfono: 299755 (11)

COMPRO muebles y trastos viejos a buen precio, pasamos a domicilio. Tel.: 224108 de 10 a 3 C./ Morey, 29 (20)

COMPRARIA tableros para encofrar, puntales mecánicos ,sierra etc Teléfono: 680709 Noches (11)

COMPRAMOS
objetos y joyas de oro y plata usados o rotos Calle San Alberto Magno núm 12 1.º Tl 210372

21 VENTAS

MOSTRADOR de madera 3,5 mts. Se vende ptas. 25.000. Telf. 681632 (11)

ACONDICIONADOR, frio-calor Philips. 3 estanterías formica blanca parte interior puertas correderas, superior correderas cristales Medidas 2.30 x 0.45 x 2.40 3,05 idem 3.36 x idem mesa mostrador Oregón con cajones 1,80 x 0,56 mesa Oregón 1,51 x 0,56 Varias estanterías Oregón. Teléfonos: 225965-464324. (46)

VENDO estanterías tipo «Góndola» en perfectísimo estado. Precio muy interesante. Informes: Tel.: 276448 242069. (14)

VENDEMOS comedores dormitorios, tresillos, procedentes liquidación, precios muy económicos. C./ Curtixó, 27 Vivero (frente viviendas Virgen de Lluc Tel.: 274656. (20)

VENDO amplificador Dual CV 1.400 y sintonizador Dual CT. 1.640 Teléf.: 289966 (12)

VENDO tocadiscos Dual-Bettor Sterec con dos bafles Como nuevo, 12 mil pesetas Calle Tte. Lizasoain, 43 tercero. Es Fortí (Tardes). (20)

VENDO futbolines usados. Razón: Telf. 233480 (10)

SE VENDE material oficina en perfecto estado. Razón Telf. 460158 De 5 a 9 (14)

VENDO mobiliario peluquería señoras buen precio Teléfono: 234393. (10)

VENDO mobiliario peluquería perfecto estado: Informes Tel.: 262838. (10)

PARA depilaciones Vendo camilla, fundidor 2 ollas, nuevos Tel. 410931 Tardes (12)

VENDO TV portátil 17" nuevo Informes Tel.: 243359 (10)

VENDO televisor Philips, recién estrenado, 20.000 Ptas Informes Avenida Argentina núm 11 bajos (mañanas) (14)

SE VENDEN perchas. Telf.: 210965 285877. (10)

VENDO mesas terrazas, ruedas de carros, puertas, 2 planchas, 2 cocinas y otros enseres. Muy barato. Informes Avenida Argentina, núm 11, bajos. (Mañanas). (23)

VENDO vitrina gastronomía, ideal expositor, once cubetas, gastro-Inorm, registradora Cassio 25E balanza electrónica Magriná. Tlf.: 299334 (17)

ESTANTERIAS exteriores con ruedas, varios estantes, hierro y madera Casi nuevas. Buy baratas. Teléfonos 680698 y 681817. (17)

22 PERDIDAS

CANICHE, blanca se ha perdido, zona Avenidas Se gratificará Te.: 222701 (11)

DESAPARECIDO perrito, Foxterrier Zona Balmes, núm. 15 Bar Bahía Se gratificará. Gris plateado pelo muy largo. (15)

CACHORRO Pastor Alemán hembra 2 meses, cerca Kursaal Tenis, llamar 289342 - 297753 Se gratificará (14)

DESAPARECIDA perrita Pequinés a niño de 7 años inmediaciones Comercial Mallorca Se gratificará devolución Informes: Tfl. 223496 - 295154. C./ Pascual Ribot 17, tercero segunda. Por favor devuénvanla, el niño está muy triste. (32)

23 TRANSPORTES

NOCHE Y DIA Transportes S.A.

CAMIONES grua. Mudanzas guardamuebles Teléf.: 291800-291804 Noches y festivos 241726 (11)

CAMIONES POL
GRUAS Y TRAYLERS
Transportes diversos
Especialidad en embarcaciones, maquinaria, etc.
Tels. 27 40 67 - 27 24 29

mobeltrans s/a

MUDANZAS nacionales e internacionales Gremio Tintoreros, nave 25. (Polígono Victoria). Tel.: 246016 (12)

MUDANZAS Casa Rojals Nacionales e internacionales, personal especializado en traslado de muebles y pianos Guardamuebles Precios económicos Presupuestos sin compromiso Teléfonos: 212227 y mediodías, noches y festivos 211430 Siete Esquinas 1-B (31)

MUDANZAS J. MUT Ofrece sus servicios especializados Embalajes guarda muebles traslado pianos, cajas caudales maquinaria, camiones grúa. Llámenos pasaremos a hacerle presupuesto Teléfono 278044-274656 Curtixó 31 (Vivero) (28)

GRUAS BAUZA. Camiones-grúa transportes barcas maquinaria Telf 297307-252716 (10)

MUDANZAS, transportes en general, incluso peninsulares. Praecios interesantes. Telf.: 293102.

TRANSPORTES GALMES
transportes y camiones grúa Telf 462545 Tomás Forteza 43

24 ANIMALES DOMESTICOS

RESIDENCIA y adiestramiento canino. Criadero LOS VALIENTES Teléf.: 265125 (10)

ADIESTRAMIENTO para perros Régimen interno LOS SAUCES Telefs.: 237735-213623 (10)

PASTOR alemán adultos, machos y hembras para guardar o criar desde 10.000 ptas Tel.: 265125 de 10,30 a 12 h (21)

DON CHUCHO Esta semana: gran selección de cachorros con pedigrée excelente mastín y montaña del Pirineo Gran Danés Pastor Alemán Doberman, Cockers Spaniel y americanos Teckels Pelo largo Ep japonés Yorky miniatura, servicio de peluquería y guardería próxima llegada de gatos Siameses Teléf.: 289342 Edif Kurssal Pl. Puente 3 local Social Club del Ca de Bestiar

COCKER Spaniel dorado, cerca un año, hembra, y Pastor Alemaán, hembra, 4 meses, amplios papeles LOE se vende privado Tel.: 602082 (21)

VENDO Pastor Alemán y Dobermann 9 meses, excelentes para defensa y guarda. 237735 - 213623. (14)

SAFARI. Venta de perros de caza, Barón Santa María del Sepulcro núm. 5 (travesía Jaime III). 222700. (13)

CLUB DEL CA BESTIA. Próxima gran «Trovada de Cans», sábado 5 abril en Don Chucho, Edificio Kursaal, a las 5 tafrde. Obtención de papeles de registro e inscripción. (28)

GATITOS ojos azules, madre siamesa. Telf.: 224767 (10)

VENDO Pastor Alemán, cachorros y adultos, con papeles. E.L.E. Tel.: 665069 (10)

VENDO cachorros Pointer, pedrigree, L.O.E. Calle Alamo, 51. Rafal. Palma. Teléf.: 271048 (12)

PELUQUERIA canina, CUATRO PATAS Y UN RABO Abierto de 11 mañanas a 8 noches. Plaza Navegación, 12. Te.: 232278. (Frente Mercado Sta. Catalina). Palma de Mallorca. (25)

VENDO conejos pura raza neozelandesa 291889. sábados 10 a 1 mañana, 3 a 6 tarde. Domingos 10 a 1 mañana y demás días de 3 a 6 tardes (30)

SHIH TZU. Vendo cachorros. Ejemplares excepcionels. Con pedigrée Teléfono: 680709. Noches. (11)

25 DIVERSOS

PINTOR empapelador servicio inmediato, garantizado, presupuestos sin compromiso. Tel.: 216356 - 295677. (11)

URGENCIAS, fontanería electricidad y termos en dos horas sin recargo Tel.: 281618. (12)

REPARACIONES y reformas de albañilería Informes: Martín Caimar Teléfono: 294285 (10)

COMPRO joyas y objetos de oro usados San Bartolomé 4 (10)

TOLDOS Presupuestos sin compromiso Almacenes Aragón. Aragón, 40 Tel. 270100 (10)

MAESTRO albañil, reparaciones urgentes reformas chalets y presupuestos Tel 410658 (10)

ALFOMBRAS Morey, amplia alfombras, moquetas y tapicerías. Sistema MORLIMP Tel 277582 (11)

LIMPIEZA de alfombras moquetas, sofás, butacas Guardamos alfombras PINGUINO Tel 294340 (11)

ELECTRICIDAD servicio a domicilio Cualquier reparación la solucionamos enseguida. Sin cargo desplazamiento Sábados tar. de abierto Tel. 227066. (17)

TOLDOS, lonas acrílicas, armazón duraluminio. Precios fábrica TOLBASA Tel.: 255549 (10)

SE SIRVE tierra a domicilio, tierra preparada (tierra arbada con arena y estiércol) Teléf 292116-19 (16)

FONTANERO. Instalaciones y reparaciones urgentes Tel.: 293327 (10)

CRISTALES escaparates Su limpieza y conservación confíela a EL BRILLO BALEAR Teléfono 222700. (13)

LIMPIEZA de oficinas y su conservación confíela a EL BRILLO BALEAR Pida presupuestos Teléf 222700 (15)

BENMA LIMPIEZA MOQUETAS. Sistema Mr Steam o PES Guardamos alfombras. Tel. 250057. (12)

BENMA LIMPIA ALFOMBRAS, moquetas y tapicerías, recogida y entrega domicilio. Teléfono 250057 (12)

EMBALAMOS toda clase de muebles, cuadros, máquinaria etc Teléf 274658 (10)

FONTANERO. Trabajos urgentes e instalaciones. Tels.: 244548 - 201547 (10)

FONTANERO y electricistas rápido y económico, termos. Teléfono: 411709. (10)

BUSCO grupo de flamenco, cantante, humorista «Oh Susana». Solivera Magalluf De 21.30 - 4,00 horas. (14)

MAESTRO de obras, reformas y albañilería, colocación de baldosas y planchas de escayola. Teléfono 280804 (15)

ECONOMICA
¡UNICA! Vístase modelos, Londres, París, Ibiza.
Llamando al 230794.

SE NECESITAN
COMPOSTURERAS
calle Olmos núm 49

SU PUNTO DE VENTA
SU POSIBLE CLIENTE BUSCA SU ANUNCIO
AQUI

CAFETERIA
RESTAURANTE NEPTUNO
Salón invernadero para bodas, banquetes, comuniones. Playa de Palma (Frente Balneario, 6 — Teléfono: 26.47.74

ESTABLECIMIENTO SINGER
MAQUINAS DE COSER
Extensa gama en máquinas domesticas e industriales. Muebles y motores. Reparaciones a domicilio de todas las marcas.
Ramón Muntaner núm 38 — Teléf 29 19 11
Accesorios y recambios

GUIA DE SECCIONES

bolsa inmobiliaria

1 HIPOTECAS
2 SOLARES Y TERRENOS
3 LOCALES Y DESPACHOS
4 FINCAS
5 ALQUILERES
6 CHALETS
7 APARTAMENTOS
8 CASAS Y PISOS
9 TRASPASOS

bolsa del motor

10 MOTOCICLETAS
11 AUTOMOVILES
12 CAMIONES

bolsa del trabajo

13 DESEAN TRABAJO
14 OFRECEN TRABAJO

otras secciones...

15 HOSPEDAJES
16 ENSEÑANZAS
17 MUSICA
18 RADIO Y TV
19 NAUTICA
20 COMPRAS
21 VENTAS
22 PERDIDAS
23 TRANSPORTES
24 ANIMALES DOMESTICOS
25 DIVERSOS
26 PERSONALES
27 MASAJES

M.C.D. 2022

CARTELERA

MUSICALES

Tuó
AUDITORIUM
Paseo Marítimo, Tfno. 23 47 35

CAFE-TEATRO. "Todos los gatos son pardos" 2 años de éxito cómico en Madrid. M. Maciá, F. Casallo y Jimmy. 10'30 noche y JAZZ a partir de los 12'30 horas.

Hoy, a las 10 noche:
Recital de "LLUIS LLACH".

TEATRO

TEATRO PRINCIPAL

Semana cine infantil
Desde las 3'30:
«MARCELINO PAN Y VINO» y «TARTERIX». — (Dibujos animados).

SALA MOZART
Paseo Marítimo, Tfno. 23 47 35

Cerrado por preparación de la obra de Guillem Cabrer «MONOLOGS». (A partir del día 23).

ASISTENCIA PALMESANA

«SA SORDERA DE DON XIM I PER UN CALÇONS». Grup S'ESTEL DOR. — Divendres, a les 10 vespre. — Dissabte, a les 7'30 horabaixa. — Diumenge, a les 7 horabaixa.

SALAS DE ESTRENO

Alexandra
Tfno. 27 50 24
Ntro. Sra. de Gracia

«PECADOS DE JUVENTUD». Gloria Guida Dagmar Lassander. Además: «LA MONJA DEMONZA». (Dos ptlículas totalmente prohibidas a menores de 18 años).

Astoria
Tfno. 21 01 35
Navarra, 3

«PASION INCONFESABLE». Agata Lys. Patricia Rivera. — Complemento: «RITOS SATANICOS DE DRACULA». — (Exclusivamente para mayores de 18 años).

SALA AUGUSTA
Av. Conde Sallent, Tfno. 25 28 55

Desde las 3'—
«POLICIAS CON FALDAS», con Edwige Fenech. Alvaro Vitali y Lino Banfi. Complemento: «VICTIMAS DEL TERRORISMO». (Aut. mayores de 16 años)

Palacio AVENIDA
Av. A. Rosselló, 124. Tfno. 40 06 57

«UN ASTRONAUTA EN LA CORTE DEL REY ARTURO». Una producción de Walt Disney, con Dennis Dugan, Jim Dals, Ron Moody, Kenneth Moore, Stella White. — Director: Russ Mayberry. Complemento: «PETER PAN» (Apto para todos los públicos).

Horario «Astronauta»: 4'45, 7'45 y 10'45.
Climatizado
Todos los lunes y domingos sesión matinal a las 10,00 h.
«UNA VIRGEN EN LA FAMILIA», Franca Gonella, Luca Delli Azzeri Director y Femi Bennussi. Eastmancolor. Complemento: «ES PECADO PERO ME GUSTA». (Prohibido a menores de 18 años).

abc CINEMA

«LOS OJOS DE LAS ESTRELLAS», Robert Hoffman y Nathalie Delón. Complemento: «COMANCHE». (Todos los públicos).

EL PALMER CINEMA
Climatizado

LOS IMPRESIONANTES DOBERMAN».— Complemento: «GREASE» (para todos los públicos).

LUMIERE
Av. San Fernando Tfno. 28 39 42

Tercera semana
«KRAMER CONTRA KRAMER». Dustin Hoffman, Meryl Streep, Jane Alexander y presentando a Justin Henry. Director: Robert Benton. Complemento: «¡POR FIN, YA ES VIERNES!». (Apto para todos los públicos). «KRAMER»: 4'20, 7'25, 10'30.

SALA BORN
CLIMATIZADA
Paseig des Born Tfno. 22 13 70

Desde las 3'15:
«JUSTICIA PARA TODOS». Un film de Norman Jewison. Por Al Pacino, Jack Warden y Le Strasberg. Horario: 4 15, 7 20 y 10'25. Y complementos cortos. — (Mayores 18 años)

BALEAR

Desde las 3'—
«ALFOMBRAS MAGICAS». Un film de Kevin Conor con Christopher Lee, Oliver Tobías, Peter Cushing. Complemento: «PANICO A 40.000 PIES». (Tolerada menores)

CAPITOL
Calle Balmes

Desde las 3:
«EL RELEVO» (Breaking Away). Un film de Peter Yates. Con Dennis Christopher, Paul Dooley, Bárbara Barrie. — Complemento: «AEROPUERTO 78» (Vuelo supersónico). (Apto menores).

FANTASIO

«VICIO DE FAMILIA». Edwige Fenech, Renzo Montagnani, Susan Scott. Complemento: «DENTISTA EROTICO». — (Dos películas prohibidas a menores de 18 años)

CUMBRE
Protectora, 5. Tfno. 22 39 06

«EL JUICIO DE NUREMBERG» (Vencedores o vencidos). Spencer Tracy, Burt Lancaster, Richard Widmark — Atención al horario: 3'15, 6'30, 9'45. — (14 años).

PALACIO PRENSA
Paseo Mallorca, 5 Tfno. 23 91 48

Desde las 3'—
«ENSAYO DE ORQUESTA». La última genitlidad de Fellini, con Balquin Bass, Clara Colosimi. — Complemento: «ALARMA... CATASTROFE». (Autorizad mayores de 14 años) .

METROPOLITAN PALACE
Gabriel Llabrés Tfno. 27 17 67

«1941», Dan Aykroyd, Ned Beatty, John Belushi, Lorraine Gray, Murray Hamilton. Director: Steven Spielberg. (Apta para todos los públicos). «1941»: 4'20, 7'25, 10'30:

Chaplin multicines
(Climatizado)
Bmé. Torres, 56 Tfno. 27 76 62

SALA 1 — 3'25, 5'10, 6'55, 8'40 y 10'30.
«COMO HUMO SE VA», un film de Lou Adler, con Cheech y Chong's. — (Mayores de 14 años).

SALA 2 — 4'00, 6'10, 8'20 y 10'30.
«LA SABINA». Un film de Borau, con Angela Molina, Jon Finch, Ovidi Montllor. — Complemento: «LABERINT» de Agustí Villaronga. (Mayores de 16 años).

Chaplin multicines

SALA 3 — 3'30, 5'15, 7'00, 8'45 y 10'30.
«JE T'AIME MOI NON PLUS» (Te amo... pero yo no). Un film de Serge Gainsbourg con Jane Birkin, oJe Dallesandro. — (Mayores de 18 años).

Nuevo MODERNO
Fábrica, 22 Tfno. 23 09 62

De jueevs a Domingo. — Desde las 3'00:
«LA NARANJA MECANICA». Un film de Stanley Kubrick, dirigida por Carlos Saura, con Malcolm McDowell. — Complemento: «LA MADRASTRA DEL SEMINARISTA». Pases: 3, 7 y 11. (Aut. mayore)s

Rivoli
Antonio Maura Tfno. 25 12 62

«STAR TRECK» (La Conquista del Espacio) William Shatner, Leonard Nimoy. Director: Robert Wise. (Apta paar todos los públicos). «STAR»: 4'10, 7'05, 10'00.

Cine Versalles
Barceló y Combi Tfno. 46 28 93

«EL FABULOSO MUNDO DEL CIRCO». John Wayne, Claudia Cardinale, Rita Hayworth. Director: Henry Hathaway. (Apto para tods los públicos. — COMPLEMENTOS CORTOS. Horario de la película: 3'40 6'50 y 10'00.

NUEVO VISTARAMA HISPANIA
Benito Pons, 43 Tfno. 27 04 75
Climatizado

Desde las 3'—
«SEIS BALAS... UNA VENGANZA... UNA ORACION». Con Le Van Cleef, Jack Palance y Leif Garret. Dirigdo por Frank Cramer. Complemento: «LA ISLA DE LOS HOMBRES PECES». (Todos los públicos).

FILM CLUB RIALTO
San Felio, 5 Tfno. 22 12 45

Desde las 3'—
Tercera semana
«¡RATATAPLAN!» Un film escrito, dirigido e interpretado por Maurizio Nicheti. — «MUNDO FUTURO», con Peter Fonda. (Apto todos los públicos).

Minerva
Vía Argentina

Desde las 3 tarde:
«LOS OJOS DE LAS ESTRELLAS», Robert Hoffman y Nathalie Delón. «ULTIMO TREN A KATANGA». (Todos los públicos)

SALA DE BINGO
Real Club Náutico de Palma
Abierto de 5 tarde a 3 madrugada
(Entre BAR GÜELL y PUENTE DEL TREN)

LA DIRECCION DE
Sa Farinera
Comunica a sus clientes, amigos y público en general, la reapertura que se celebrará el próximo día 5, a partir de las 20 horas.

Popular-2
97'5 MGS.
frecuencia modulada
el stereo de
08'00 HORAS A 01'00 HORAS
RADIO POPULAR "ES COSA NOSTRA"

¡El film de ciencia - ficción más espectacular filmado hasta ahora!

SALA Astoria
MAÑANA
¡SENSACIONAL ESTRENO!
¡ALGO REALMENTE GRANDIOSO!
Apto para todos los públicos

¡HOMBRES Y MUJLRES EMPLEAN SUS PODERES EXTRASENSORIALES, PARA DESTROZAR EL MAS INCREIBLE PLAN CONTRA LA HUMANIDAD QUE SE HAYA CONCEBIDO JAMAS!

Complemento: «EL DIA DE LA IRA», con Lee Van Cleef

M.C.D. 2022

ESPECTACULOS

LOS INCREIBLES DOBERMAN. (Comedia de acción). — Un jugador profesional, perseguido por sus acreedores, encuentra protección en un criador de de "Dobermans" y en un circo .Algo sobre el estudio de un jugador acosado, una parte de acción y otra de exhibición de las habilidades de unos perros y números circenses.

EL RELEVO. (Comedia). — Dave y sus amigos han terminado sus estudios obligatorios y se encuentran en la encrucijada de elegir lo que debe ser su vida. Una película muy original que nos presenta de forma muy espontánea las reacciones de sus jóvenes protagonistas. Por una parte la existencia de unas clases sociales y su estudio, el joven constante que subirá escalones y el perdedor que lo cifra todo en su furia.

EL FABULOSO MUNDO DEL CIRCO. (Melodrama espectacular). Esta película fue estrenada en 1964 y fue rodada en Esuaña por los equipos de Samuel Bronston. Se combina la historia melodramática con las secuencias espectaculares, unas propias del circo y otras "catastróficas" de gran efecto.

ALFOMBRAS MAGICAS. (Fantasía oriental). — El ambicioso califa quiere más poder y lo busca en una rosa que los tiene. Se valdrá de un justo príncipe y un generoso muchacho. Los efectos especiales son buenos y la trama tiene la sugestión del clásico cuento oriental.

PASION INCONFESABLE. (Melodrama). — Adela y Miguel viven un apasionado romance pero éste se interrumpe. Volverán a encontrarse al cabo de 20 años y la hija de ella se interferirá entre ambos. Todos los elementos folletinescos se unen en este film con sus golpes de efecto y escenas eróticas.

1941. (Cómico-espectacular). — La psicosis de guerra invade al pueblo americano tras el desastre de Pearl Harbour y un submarino japonés quiere destruir Hollywood. Una riada de gags cómicos y un derroche de medios para conseguir un film muy divertido y sumamente espectacular. Los americanos se burlan de los americanos.

STAR TREK. (Ciencia-ficción). — Se ha conseguido superar todo lo hecho hasta ahora en el género de ciencia-ficción. Hay imaginación en la construcción de la historia, originalidad el diseño de los enormes decorados y una gran perfección técnica en lo referente a efectos especiales.

KRAMER CONTRA KRAMER. (Comedia dramática). — Un matrimonio, aparentemente bien avenido, se deshace al abandonar el hogar la mujer. El padre debe repartir el tiempo entre el trabajo y su hijo. Una película excelente en la que todos los detalles humanos y de ambiente han sido cuidados con gran sensibilidad. Además el film está repleto de sugerencias.

RATATAPLAN. (Farsa cómica). — Colombo sabe hacer de todo pero no tiene oficio fijo. Una original comedia cómica que nos descubre a Maurizio Nichetti —guionista. actor y director— Prácticamente no hay diálogo, abundan los gags mecánicos y aunque con su estilo, Nichetti homenajea a Keaton, Chaplin y otros cómicos.

GUIA DEL CINEASTA

ENSAYO DE ORQUESTA. (Denuncia). — La orquesta está compuesta por buenos músicos pero cunde el desconcierto al fallar la autodisciplina. Un film sugerente importante y muy adecuado para los momentos actuales. Fellini ha dedejado sus obras espectaculares porque, debió considerar que sería más útil con esta película que levantará polémica.

LA SABINA (Drama).— Un escritor inglés busca en un pueblo de la Serranía de Ronda lo que hay de verdad en la leyenda de la Sabina, que devora a los hombres tras haberlos gozado. El tema y los escenarios son sugestivos, excelente la interpretación y algo incoherente el conjunto de esta película ambiciosa.

POLICIAS CON FALDAS (Cómico-erótica).— Gianna siente una gran vocación por su profesión de policía y va más allá de sus obligaciones. El film no para en el absurdo y la caricatura, se combina lo erótico con los gags cómicos consiguiéndose una buena e intrascendente diversión.

SEIS BALAS UNA VENGANZA UNA ORACION (Western).— Una banda de forajidos siembra el terror en una pacífica ciudad. Un muchacho buscará ayuda para eliminar a los fascinerosos. Una película que intenta resucitar el "spaguetti western siguiendo sus pautas de reconocido efecto entre los seguidores del género.

EL JUICIO DE NUREMBERG (histórica). Derrotada Alemania se inicia el juicio contra los llamados criminales de guerra. Aquí un tribunal americano juzga a cuatro jueces. Esta película fue estrenada hace 17 años con el título de "Vencedores y vencidos" Mantiene toda su vigencia y su apasionante tema ha sido contado con fuerza, objetividad y claridad. Una obra excelente.

UN ASTRONAUTA EN LA CORTE DEL REY ARTURO. (Comedia de ciencia ficción).— Una nave espacial que debe explorar los planetas de otros sistemas estelares, sufre un retroceso en el tiempo y aterriza en Camelot, en la época de los Caballeros de la Tabla Redonda. La ciencia ficción y los personajes legendarios son tomados a broma dando como resultado un espectáculo divertido y brillante

TE AMO, PERO YO NO (Drama-erótico).—Una chica poco generosa de pechos es deseada por un joven homosexual que ve en ella a un muchacho. El escabroso tema ha sido tratado con bastante sensibilidad, encajando perfectamente, en sus personajes Jane Birkin y Joe Dallesandro que habrán inspirado la historia a Serge Gainsbourg.

JUSTICIA PARA TODOS (Denuncia).— El panorama sobre las fisuras de la ley de su aplicación y de los hombres que la defienden o se sirven de ella, es muy completo. El relato es siempre coherente, las imágenes tienen fuerza, se sugieren muchos problemas, algunos puntos pueden ser polémicos y la película resulta apasionante. Los momentos de humor resultan oportunos en una trama dramática.

RATATAPLAN. (Farsa cómica). — Colombo sabre hacer de todo pero no tiene oficio fijo. Una original comedia cómica que nos descubre a Maurizio Nichetti —gutonista, actor y director— Prácticamente no hay diálogo, abundan los gags mecánicos y aunque con su estilo, Nichetti homenajea a Keaton, Chaplin y otros cómicos.

KRAMER CONTRA KRAMER. (Comedia dramática). — Un matrimonio, aparentemente bien avenido, se deshace al abandonar el hogar la mujer. El padre debe repartir el tiempo entre el trabajo y su hijo. Una película excelente en la que todos los detalles humanos y de ambiente han sido cuidados con gran sensibilidad. Además el film está repleto de sugerencias.

SALAS DE FIESTA

BROADWAY. — Un fabuloso local de noche. Sus espectáculos (entre otros, CHICHO GORDILLO) Mª CARMEN. ANDRES PAJARES. SUSANA ESTRADA, etc. etc.). Y además 20 Srtas cariñosas y además el sitio, y además el local según esta montado, y además . «EL MISTERIO», y además una gran discoteca «EL EURO» que funciona d e5 a 9 tarde, sábados y domingos, y cada noche de 11'— a 5'— con un SHOW.. PORNO-CACHONDO, a las 3, que ya es el no va más. — Cada mes cambios de SHOWS. — Calle Calvo Sotelo. 36 — Gomila Teléfonos: 28.52.73-72.

CARRUSEL del espectáculo (antes S'Escar) Avda. Argentina 1. Todas las noches BAILE Y ATRACCIONES

CASINO SPORTING CLUB MALLORCA. — De domingo a jueves inclusive de 18 a 4 horas. viernes, sábado y víspera de fiesta de 18 a 5 horas. Precio entrada 300 pesetas. Ruleta americana ruleta francesa, black jack dados, baule, punto y banca. Final autopista Andratx (desviación Cala Figuera). Teléfono: 68 00 00

TITOS — Todos los días baile y atracciones.

JARTAN'S. — Baile y atracciones.

MAKIAVELO (Hotel San Francisco). Playa de Palma. — Baile con "THE LATIN SOUND" y "RUBIN'S QUINTET"

CABARET DE SABA. (Antigua Casa Vallés). — Todas las noches, baile y atracciones. Dos pases diarios.

CLUB LATINO. Las Maravillas (entre Baineario 5 y 6). — Baile cada noche con CONSTELACION Y SIROCCO'S

ASOCIACION AMIGOS MUSICA LIGERA INTERNACIONAL. SALA DE BINGO. — Calle Héroes de Manacor, 99. — Palma. Telf. 270567 — Cada día, desde 18'30 hasta las 3 de la madrugada — Servicio de cafeteria.

SALA DE BINGO — HOTEL BAHIA DE PALMA. — Calle Ejército Español, 74 — Teléfono: 264253. El Arenal. — Abierto desde las 20'00 horas.

SALA DE BINGO HOTEL VIKINGO. Calle Camino de Cala Mayor, número 18. Abierto desde las 7 tarde, a las 3 madrugada. Teléfono: 40.07.86.

MUSEO DE CERA. — Abierto todos los días de 9 a 20 horas. Carretera Palma — Alcudia Km. 35 Telf 611228. Binisalem.

MARINELAND (Costa d'En Blanes. Telef. 675125-26. Espectáculos de Delfines, Focas y Papagayos. Acuario. Cafeteria. Abierto todo el año. de 9.30 a 17.00 h.

MANDE TODO A PASEO ANTES DE QUE LE LLEGUE EL INFARTO...
REBELESE CONTRA LO COTIDIANO...
HABLE CON SU MUJER, CON LOS HIJOS, CON LA GENTE...
NO PIERDA LAS ILUSIONES...
DEJE LA RUTINA, DEJE EL TRABAJO AGOTADOR...
¡ROMPA CON TODO!
¡PLANTESE!... ¡DE
«LA CAMPANADA»!

NUEVO WISTAPANA HISPANIA
MAÑANA
ESTRENO EXCLUSIVO
HOY
ULTIMO DIA
SEIS BALAS...
UNA VENGANZA...
UNA ORACION
«APTO MENORES»

EL FILM MAS IMPORTANTE DE NUESTRA CINEMATOGRAFIA EN LA ESPAÑA DE AHORA...

M.C.D. 2022

¡YA!, POR FIN, CONOCERA A BO DEREK,

LA «SEX-SYMBOL» DE LOS 80!

¡UN «10» QUE ES UN N.º 1 ACTUAL EN TODO EL MUNDO!

EL FILM DE BLAKE EDWARDS

"10" La mujer perfecta

Una comedia sabrosamente tentadora para los adultos que cuentan.

DUDLEY MOORE / JULIE ANDREWS / BO DEREK

EN EL FILM DE BLAKE EDWARDS "10" LA MUJER PERFECTA / ROBERT WEBBER / ESCRITA Y DIRIGIDA POR BLAKE EDWARDS

PRODUCIDA POR BLAKE EDWARDS Y TONY ADAMS / MUSICA ORIGINAL DE HENRY MANCINI

PANAVISION®/COPIAS POR TECHNICOLOR®

Banda sonora en discos y cassettes HISPAVOX

Una presentación de ORION PICTURES a través de Warner Bros. Una Compañía Warner Communications

SALA AUGUSTA

¡MAÑANA!

HOY-ULTIMO DIA: ¡DIVERTIDISIMA!

«POLICIAS CON FALDAS»

Con EDWIGE FENECH - LINO BANFI

ESPECTACULOS

MUSICA

EN EL AUDITORIUM

UN EXCELENTE RECITAL DE PIANO POR FABIENNE JACQUINOT

En el tira y afloja que se mantiene, entre los innumerables pianistas que van pasando por el Auditorium, en cuanto a la calidad, en esta ocasión hubo mucha suerte para el auditor, ya que Fabienne Jacquinot, por merecimientos propios, supo contentar muy bien al público.

En la primera parte, dedicada a Schumann —«Papillons» y «Carnaval»— a través de dos obras caleidoscópicas, demostró con suficiencia su gran preparación técnica, su aguda sensibilidad y su capacidad para la más exacta adecuación de matices y sonoridades, sin alardes ni concesiones.

En la segunda parte estuvo, realmente, espléndida. Oímos, primero, cuatro «Preludios», de Debussy, magníficos de estilo y de penetración interpretativa, que culminaron en una modélica ejecución de «Feux d'artifice», ejemplo de soltura y dominio de la obra y del instrumento, lo que le valió una justa y prolongada ovación.

Después, la maravilla de «Reflets dans l'eau», también de Debussy, en dicción impecable, a la que siguió la «Alborada del Gracioso», de Ravel, perfectamente contrastada con las precedentes, muy bien respetada en sus ritmos y en su aire español que nos recuerda —salvando las naturales diferencias de estilo— la estructura de la «Suite Iberia», de Albéniz, autor que creemos le iría a la pianista a la medida.

Un finísimo «Nocturno», de Fauré, precedió a las «Seis Danzas Rumanas», de Bela Bartok, muy claramente diferenciadas según el más logrado «aire» de cada una de ellas.

Fue ovacionada con calor y entusiasmo, muy justamente, además. Correspondió al entusiasmo del público, añadiendo la «Marcha», de «Las Tres Naranjas», de Prokofieff y un «Estudio», de Chopín.

PEDRO DEYA

EN SAN JAIME.

CONCIERTO DE MUSICA CONTEMPORANEA, POR LA «CORAL UNIVERSITARIA»

De común acuerdo «Juventudes Musicales» y la «Coral Universitaria», existe todo un programa de divulgación de la música coral, sobre todo entre la juventud. Y a tal efecto, anteayer, en el templo de San Jaime, el programa elegido, añadía a la intención de divulgación, el dar a conocer un sector de la Música contemporánea, en su línea vocal, como es lógico.

Debemos añadir y puntualizar que las obras que figuraban en el programa, por sus especiales características, le vienen como anillo al dedo a la Coral por su dinámica juventud y entusiasmo y su plena identificación con Juan Company, su director.

Entre las obras que oímos, podríamos señalar como algunas de las mejor logradas «Alleluia», de Randall Thompson, una obra muy serena, original y melodiosa y «Ubi cáritas», motivo gregoriano arreglado después, por Maurice Durufle.

En todo momento, la «Coral» actuó con su proverbial entusiasmo, acusando, además un mejoramiento, en cuanto al equilibrio de sus voces.

Al concierto acudió un público muy numeroso.

DIESI

«LES PETITS CHANTEURS DE ST. FRANÇOIS DE VERSAILLES»

Siempre resulta simpática, la presencia en un escenario de una agrupación coral infantil, aunque sólo sea por la importancia que tiene su labor en la coral, como elemento formativo para el futuro.

Por tanto, nosotros creemos que resultó agradable la presencia en el escenario del Auditorium de los cuarenta y cuatro jóvenes elementos que nutren las filas de «Les Petits Chanteurs de St. François de Versalles». Pero casi no se pasó de la simpatía a la que nos referíamos antes. El programa, nutrido de obras de autores franceses así como de los grandes polifonistas como fueron Lassus, Victoria y Palestrina, tuvo un desarrollo, diríamos, un tanto insípido, en cuanto a la monotonía de las interpretaciones, no sólo por la parquedad de los matices, sino por la despreocupación en la distinción, aunque fuera sólo incipiente, de los distintos estilos.

Los asistentes, que no doblaron en número a los coralistas, tuvieron la fuerza de voluntad de aguantar el largo programa y hasta pidieron la interpretación de un «plus», que el director de la coral, Ives Atthenont, concedió, eligiendo una canción popular mejicana, titulada «Jarabe de Tapatío».

PEDRO DEYA

Tsuó CENTRE

Plaza Jinetes de Alcalá, 22

Palma de Mallorca

Diariamente CAFE-TEATRO de 10'30 a 12'00 h.

«TODOS LOS GATOS SON PARDOS»

de M. Angel Vela con

M. MACIA
F. CASALLO y

la colaboración del popularísimo JIMMY

A continuación, hasta las 3'30 h.

JAZZ TRADICIONAL

PLAZA de TOROS PALMA

Domingo, 6 Abril. Tarde 5'15. Inauguración de la temporada Tradicional Corrida de Pascua Mixta

2 Toros de don Leopoldo L. de CLAIRAC, 2 Para el Rejoneador L. M. ARRANZ (que actuará en 1 y cuarto lugar)

4 novillos de BECA BELMONTE Hnos. 4

Sensacional mano a mano

Rafael DE PALMA
Richard MILIAN

Venta de localidades Plaza de Toros Teléfono: 25.52.45 Rincón Taurino. Tel. 221943

AVION ESPECIAL MADRID

Salida: Domingo, 6 abril, a las 24 horas.

VIAJES INTERISLAS, S.A.

G.A.T. 307

Paseo Mallorca, 14 - Teléfonos: 22.61.84 - 22.45.45

AUDITORIUM LLUIS LLACH

Divendres 4 i dissabte 5, a les 10 vespre
Diumenge 6 i dilluns 7, a les 8 horabaixa.
Venda anticipada a s'Auditorium de 4 a 9.

M.C.D. 2022

PASATIEMPOS

TABLERO

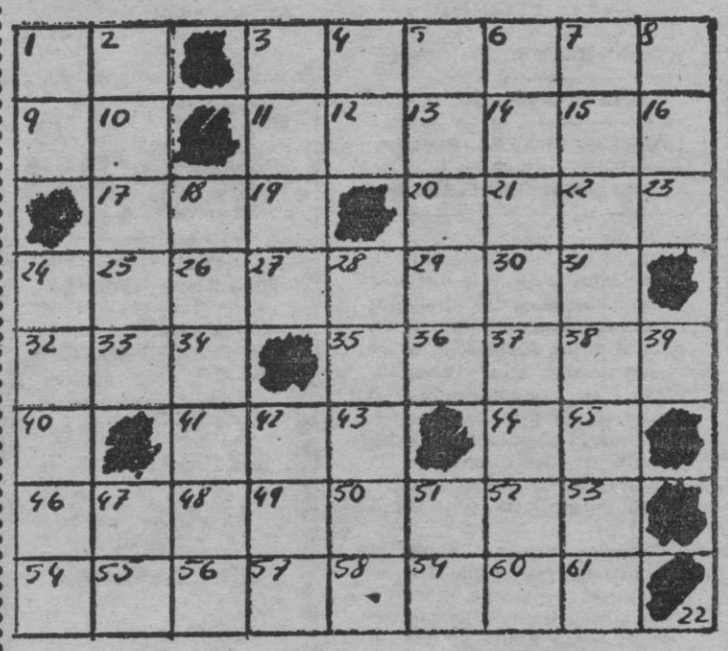

A — — — — — — — — Perteneciente a una secta judía
22 52 10 6 1 30 39 47

B — — — — — — —
37 7 44 14 23 55 60 — Cereal

C — — — — — — —
41 36 2 13 51 21 49 — Alcaloide de la quina

D — — — — — —
34 4 53 48 28 17 — Par de bestias de labor

E — — — — — —
38 26 53 35 46 8 — Dios de la mitología griega

F — — — — — — — —
29 57 19 3 43 10 31 61 — Matas

G — — — — —
56 9 25 18 50 — Hueso del cuerpo humano

H — — —
11 20 31 — Plural de consonante

I — — — — —
5 15 27 45 40 — Juego de azar

J — — — — — —
32 42 69 54 24 12 — Hueso del brazo

CRUCIGRAMA

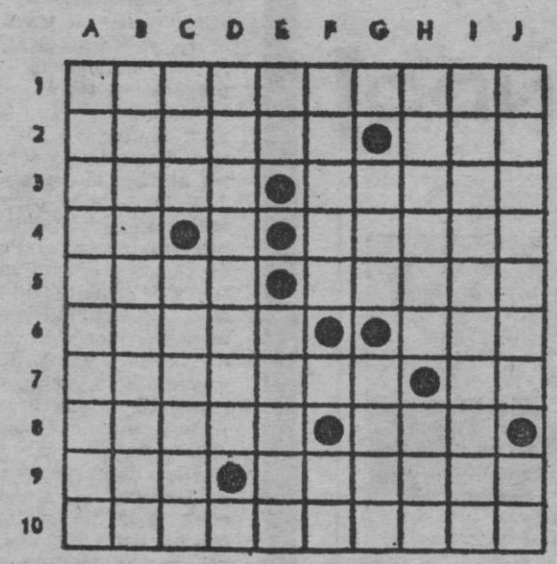

HORIZONTALES. — 1: Dícese del deseo amoróso normal. — 2: Ave trepadora, especie de papagayo. Arbol leguminoso de Venezuela. — 3: Quinto hijo de Sem. Libro de lectura para principiantes. — 4: Símbolo químico del galio. Vocal. Planta liliácea, cuya raíz se considera como purgante. — 5: Labrar la tierra. Casas, hogares. — 6: En plural, nombre vulgar de un ofidio elápido. Una con cuerdas. — 7: Relativa a la emoción. Preposición. — 8: Emperador romano célebre por su crueldad (37-68). Extensión de agua. — 9: Percibí un aroma. Garantizar un documento. — 10: Relativa a cierta ciudad de la antigua Espala Tarraconense.

VERTICALES. — A: Cabo que cierra las velas de cruz en los barcos. — B: Mezcláramela una bebida en otra para variar su virtud. — C: Altar, piedra consagrada. Apellido de un novelista y poeta uruguayo (1900-1960). — D: Tímido, encogido. Vocal. — E: En numeración romana, noventa y nueve. Apellido del seudónimo usado por el literato panameño Bernardo Domínguez Alba. — F: Concerniente a la voz. Consonante. Observé, miré — G: Vocal Manto de los beduinos. Apellido del confesor de Carlos IV (1750-1824). — H: Pusiera la data. Extremidad de las aves. — I: Embestirán con ímpetu. — J: Diesen, otorgasen Divinidad egipcia.

JEROGLIFICOS

¿Qué te hace falta?

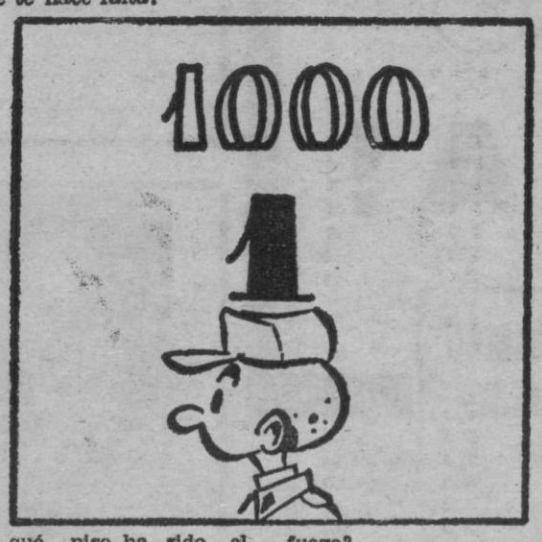

¿En qué piso ha sido el fuego?

SOLUCION A LOS PASATIEMPOS DE AYER

TABLERO

"La sola idea de que una cosa cruel pueda ser útil, es ya de por sí inmoral".
(Cicerón)

JEROGLIFICOS

Está en el paro (está en par, o).

Soldé dos (sol; dedos).

CRUCIGRAMA

HORIZONTALES. — 1: Adocenados. — 2: Nevera. Oma. — 3: Isas. Toril. — 4: Ma. A. Araua. — 5: Otos. Losar. — 6: Sales. Era. — 7: Irolina. As. — 8: Darás. Del. — 9: Ase. Orates — 10: Desanimase.

VERTICALES. — A: Animosidad. — B: Desatárase. — C: Ova. Olores. — D: Cesásela. A. — E: Er. Sisón. — F. Natal. N. Ri. — G: A. Oro. Adam. — H: Dorase. Eta. — I: Ominárales. — J: Salaras. Se.

SERVICIOS AEREOS Y MARITIMOS

PARA HOY

VIERNES

SERVICIOS AEREOS

VUELOS NACIONALES

Palma — Alicante:

10,50 — 21,40.

Palma — Barcelona:

07,10 — 08,45 — 10,30 — 12,10
14,40 — 17,15 — 19,30 — 21,20.

Palma — Madrid:

07,40 — 10,50 — 18,05 — 21,30.

Palma — Valencia:

07,10 — 14,20.

Palma — Ibiza:

08,25 — 17,35 — 19,10.

Palma — Málaga:

08,35.

Palma — Jerez de la Frontera

14,20.

Palma — Sevilla:

10,50.

Palma — Las Palmas

10,50.

Palma — Tenerife:

14,20.

VUELOS AVIACO

Palma — Barcelona:

15'40 — 16'20.

Palma — Madrid:

19'40 — 20'40 — 20'45 — 21'45.

Palma — Mahón

13'20 — 13'50.

Palma — Ibiza

8'30 — 9'00.

PARA MAÑANA

SABADO

SERVICIOS AEREOS

VUELOS NACIONALES

Palma — Alicante:

10,50 — 17,30.

Palma — Barcelona:

07,10 — 08,45 — 10,30 — 12,10
14,40 — 17,15 — 21,20 — 22,45.

Palma — Madrid:

07,40 — 10,50 — 18,05 — 21,30
22,20.

Palma — Valencia:

07,10 — 19,30.

Palma — Sevilla:

10,50.

Palma — Tenerife:

10,50.

Palma — Ibiza:

20,00.

Palma — Menorca:

08,25 — 17,35.

VUELOS AVIACO

Palma — Barcelona:

15'40 — 16'20.

Palma — Madrid:

19'40 — 20'40 — 20'45 — 21'45.

Palma — Mahón

13'20 — 13'50.

Palma — Ibiza:

8'30 — 9'00.

SERVICIOS MARITIMOS

TRASMEDITERRANEA

PALMA — BARCELONA: Martes, miércoles, jueves, viernes y sábados, a las 12,00 horas.
PALMA — BARCELONA: Domingos, a las 24,00 horas.
PALMA — VALENCIA: Martes, miércoles, jueves, viernes y sábados, a las 11,00 horas.
PALMA — VALENCIA: Sábados a las 23,00 horas.
PALMA — VALENCIA: Miércoles y domingos (vía Ibiza), a las 18,00 horas.
PALMA — ALICANTE: Domingos, a las 22,00 horas.
PALMA — ALICANTE: Martes, viernes (vía Ibiza), a las 09,00 h.
PALMA — IBIZA: Martes, viernes (sigue Alicante), a las 09,00 horas.
PALMA — IBIZA: Miércoles, (sigue Valencia), a las 18,00 h.
PALMA — CIUDADELA: Viernes, a las 23,00 horas.
PALMA — CABRERA: Viernes, a las 09,00 horas.
ALCUDIA — CIUDADELA: Lunes, martes, miércoles, y domingos, a las 10,00 horas.

COMPAÑIA YBARRA

PALMA — BARCELONA: Diario, a las 24 horas.
Lunes, miércoles y viernes, servicio extraordinario a las 12 h.

M.C.D. 2022

AGENDA

HOJA DEL CALENDARIO

— HOY, VIERNES DE PASION; S. Isidoro. — El Sol sale a las 6'28 y se oculta a las 19'18. — Luna: Llena.

RADIO

RADIO JUVENTUD DE PALMA DE MALLORCA

(Programa para hoy)
Onda media:

7,30: Apertura. Música, temperatura y hora.
8,00: España a las ocho. Primer diario hablado.
9,00: Para tí mujer. Sellos y monedas.
9,30: Cuando el arte se hace oración.
10,00: Noticias.
10,05: Reencuentros.
10,30: Los R. J.
11,30: Discoteca 45.
12,00: Radiodiario primera edición: información nacional, regional y local.
12,30: La gran fiesta de Roxalar.
13,00: Variedades.
13,45: Optica Moreno.
14,00: Segundo diario hablado de RNE.
14,30: Radiocadena musical.
15,00: Pilatos: escenificación radiofónica.
16,00: La leyenda del Gran Rabino: basado en un libro de Papini.
17,00: Auto de la pasión: dramatización.
18,00: Novela en catalán.
18,30: Consultorio Francis.
19,00: Los R. J.
19,30: Mundorama.
20,00: Radiodiario segunda edición: información local, laboral y deportiva.
21,00: Radiocadena actualidad.
21,30: «El Mesías», de J. F. Haendel.
22,00: Lunes: minusval en las ondas. Martes: hacia un mundo mejor. El chiquero. Miércoles: informe médico. Jueves: radiocinema. Viernes: en marcha.
23,00: Talismán.
1,00: Cierre de la emisión.

F. M. Stereo, 88,8 megaciclos:
8,00: Apertura. Radiomaritim.
10,00: Super radio 80.
14,30: Tardes musicales.
17,00: R. J. - 3.
23,00: Auditorium.
24,00: Talismán.
1,00: Cierre de la emisión.

E. A. J. - 13 — RADIO MALLORCA

(Programa para hoy)
Onda media:

8,00: Apertura. Primera hora: música para los amigos.
10,00: Viva la radio: música nueva y actualidades.
14,00: Hora exacta. Informativo «Palma hoy».
14,10: Música y deporte.
15,00: Meditación para el Viernes Santo (Cad.): por el cardenal Vicente Enrique y Tarancón, presidente de la Conferencia Episcopal Española.
15,10: Diez años de música (selec.) (Cad.)
17,30: Retransmisión, desde el templo de los Sagrados Corazones, de los oficios propios del Viernes Santo.
18,10: 2.ª parte de «Diez años de música». (Cad.)
22,00: Cierre.

Frecuencia modulada:
7,00: Apertura. Simultáneo en onda media.
10,00: Canal 2: selecciones musicales.
19'00: El show de Riiki Lashi
22,00: Cierre.

RADIO POPULAR DE MALLORCA

(Programa para hoy)
Onda media:

7,00: Apertura.
7,02: Bon día.
7,05: A quién madruga...
8,00: Temps de Corema.
8,05: Tiempo para vivir.
8,20: El nostre camp.
10,05: A toda radio.
12,02: Un tema, una voz.
12,35: Hacia el núm. uno.
13,30: Requiem de Mozart.
14,30: Sobremesa musical: «Confitebor tibi Domine», de J. S. Bach.
15,05: Las 7 palabras de Cristo en la cruz.
15,30: Mallorca al vent.
16,05: Somos jóvenes.
16,30: La marginación en Mallorca.
17,30: Palabras.
18,30: El mundo de los niños.
19,05: Doble su dinero.
20,05: Teletipo del deporte.
20,30: Seleccionamos para Ud.
21,58: Farmacias de guardia.
22,00: Nocturno.
23,40: Noticias de un día sangriento.
0,53: Bona nit.
1,00: Cierre de la estación.
Cada hora un boletín informativo, de 9,00 a 19,00 horas.

F. M. Stereo — Popular 2 97'5 megaciclos:

7,00: Apertura.
7,02: Bon día.
7,05: A quién madruga...
8,00: Un Requiem Alemán de Johannes Brahms. Orquesta Filarmónica de Londres. Director: Daniel Barenborm.
10,00: Estudio Alemán.
11,00: Obras para laud de Juan Sebastián Bach, por Narciso Yepes.
11,30: Sinfonías 1, 2 y 4 de Mendelssohn. Orquesta Filarmónica de Berlín. Director: Herbert Von Karajan.
13,30: Panorama: Países catalans.
14,00: Juana de Arco, Opera en 3 actos de Verdi. Orquesta Sinfónica de Londres. Director: James Levine.
17,30: La Pasión del siglo XX.
18,00: Programa en lengua sueca.
18,30: Programa en lengua danesa.
19,00: Estudio Alemán.
20,00: Programa en lengua finlandesa.
22,35: Born.
1,00: Cierre de la estación.

FARMACIAS DE GUARDIA

DE 9 MAÑANA A 10 NOCHE

Bernat Deitell, Colón, 18, teléfono 212173; Calatell Clar, Sindicato, 41, 211446; Cortés Cortés, Nuño Sanz, 42 (travesía Bujimes) (Hostalets). 273696; Esteva Sulla, Andrea Doria, 46 (Son Dureta), 237389; González Miñor, Hiedra, 119 (Rafal - Vivero), 243775; Mazaira Salgado, Cataluña, 1-A (final Avd. Jaime III), 231070; Salom Soler, General Riera, 136. 250630; Sampol Rosselló, Pl. Pedro Garau, 37, 272386; Socias Colomar, Tte. Jofre, 18 (Son Cotoner, cerca Policlínica Miramar), 231817.

FARMACIA DE GUARDIA

EN LA ZONA DE CA'N PASTILLA (ARENAL),

DE 9 MAÑANA A 10 NOCHE

Soler Gayá, Carretera Arenal, 300. (Las Maravillas). Frente Balneario núm. 5. — 262668.

DE 10,00 DE LA NOCHE A 9,00 DE LA MAÑANA

Mascaró Fernández, Gral. Goded, 3. (Junto Pza. Cort). 212663.

ASISTENCIA SANITARIA DE LA SEGURIDAD SOCIAL

De 5'00 de la tarde a 8'00 de la mañana siguiente.

Palma y suburbios, incluido El Arenal.

Servicio ininterrumpido. Teléfono 23 94 47 y en su ambulatorio «Félix Sánchez», calle Andrea Doria.

GASOLINERAS DE TURNO

Estaciones de servicio de guardia durante la semana número 14 del día 31 marzo al día 8 de abril.

MARIVENT- SON FERRIOL AEROPUERTO- ALCUDIA - SON SERVERA - PETRA - ARIAÑY - ESPORLAS - EL BOSQUE - PORTO COLOM- INCA, CTRA. DE LLUCH.

TELEFONOS DE INTERES

—Bomberos: 29.12.53 25.12.34 y 29.12.54.

—Casa de Socorro: 22.21.79.

—Ambulancias: 25.14.45.

—Guardia Civil: 25.12.73.

—Policía: 091.

—Policía Nacional: 28.04.00.

—Policía Municipal: 092.

—Juzgado de Guardia (Servicio nocturno): 21.50.32.

—Oxígeno a domicilio de la S.S. Telf. 23.35.96, 24.33.45 y 27.70.20.

—Taxi Radio 25.54.40

HORARIO DE TRENES

TRENES PALMA — INCA

Salidas de Palma:
6 — 6'15 — 7'30 — 8 — 9
9'45 — 11'15 — 12 — 13
13'30 — 14 — 15 — 16'30
18 — 19 — 19'45 — 20'30.

Salidas de Inca:
7 — 7'45 — 8'15 — 9 — 10'30
11 — 12 — 13 — 14 — 14'45
15'15 — 15'45 — 17'15 — 19
19'30 — 20'30 — 20'45 — 21'15

TRENES PALMA — LA PUEBLA

Salidas de Palma:
6 — 9 — 13'30 — 19.

Salidas de La Puebla:
7'15 — 10'30 — 14'45 — 20'15

TRENES PALMA — SOLLER

Salidas de Palma:
8 — 10'40 — 13 — 15'15 19'40.

Salidas de Sóller:
8'45 — 9'15 — 11'50 — 14'10 18'20.

Domingos y festivos, servicio extraordinario con salida de Sóller a las 21 horas y de Palma a las 22'00 horas.

NOTA: Las llegadas y salidas de los trenes combinan con el servicio de tranvías del Puerto.

SERVICIO POR CARRETERA

Servicio de autocares desde Palma a Alaró, Inca, Lluc, Ca'n Picafort, Pto. Pollensa, Pto. Alcudia, Felanitx, Algaida, Villafranca, Manacor, Artá, Cala Ratjada, Porto Cristo Cuevas del Drach, etc., así como a todas las poblaciones intermedias.

Con EL ARENAL servicios cada 8 a 10 minutos. Información en teléfonos: Ferrocarril: 252245 y 252246; Autocares: 252224.

SERVICIO DE TRANSPORTES URBANOS

N.º Línea	Nombre	Prim. salida	Ult. salida	P. regreso	Ult. regreso	Frecue minut
1/12	P. Marítimo	6'30	22'00	7'05	22'35	30
23/13	Illetas - Port d'Inca	5'40	24'45	6'45	01'30	8
4/12	Génova - Pta. S. Antonio	5'45	21'45	6'10	01'30	8
5/15	S. Dureta - Ca'n Pastilla	5'45	01'00	6'30	22'30	30
6	Son Espanolet	6'00	20'30	6'00	21'00	60
7	Son Vida	6'00	23'00	6'20	23'30	20
8	Son Roca	5'40	23'00	5'40	23'25	8
9/A	C. Capiscol - G. Riera	6'00	22'45	6'00	23'00	18
9/B	C. Capiscol - Blanquerna - Amanecer	6'12	22'12	6'12	21'48	24
11	Coliseo - P. S. Cladera	5'40	22'00	6'10	22'25	20
14/A	Palma - S. Gotleu - R. Nou	6'00	22'50	6'00	23'10	12
14/B	Palma - Soledad - S. Gotleu	6'00	22'50	6'00	22'00	12
16	Establiments	6'00	22'00	6'00	22'30	30
20	Palma - Calviá	6'30	23'00	7'00	23'30	30
21	Palma - Palma Nova	6'10	21'00	6'35	21'30	30
17/B	Especial Aeropuerto	7'00	19'15	6'00	18'30	—
22	Portals Nous	6'15	24'30	7'10	01'20	11
18	Ingima	7'30	19'30	8'30	20'30	120

TELEVISION

PROGRAMA PARA HOY

13,00: BARCELONA RTVE (c)
(Sólo para Cataluña y Baleares)

13,45: CARTA DE AJUSTE (c)

13,50: ANELLA (c)
(Sólo para Cataluña y Baleares)

14,00: CONCIERTO: «EL MESIAS», de G. F. Haendel. (c)

16,00: SANTOS OFICIOS (c)
Desde la iglesia de los Padres Dominicos de Alcobendas (Madrid), retransmisión en directo de los oficios del Viernes Santo.

17,15: PATINAJE ARTISTICO (c)
Desde el pabellón de hielo de los Pirineos, situado en la ciudad de Jaca, en la provincia de Huesca, retransmisión de la jornada correspondiente a hoy de los campeonatos del mundo de patinaje artístico sobre hielo, para patinadores profesionales.

19,15: BANNER Y FLAPI: «EL CUMPLEAÑOS» (c)

19,45: LARGOMETRAJE: «LA PEQUEÑA ARCA» (c)

21,15: VIA CRUCIS (c)
Desde la plaza de San Pedro, en Roma, vía Eurovisión, retransmisión en directo del Vía Crucis tradicional del Viernes Santo.

22,45: MEDITACION A LA CUARESMA (c)
Simultáneamente, por el Primer y Segundo Programas de TVE, se emitirá una charla cuaresmal, sobre el tema «Mañana es Sábado Santo», pronunciada por monseñor Juan María Uriarte, obispo auxiliar de Bilbao.

22,55: DESPEDIDA Y CIERRE

U H F

19,30: CARTA DE AJUSTE (c)

19,45: CONCIERTO (c)

21,15: LARGOMETRAJE: «DIES IRAE»

22,45: MEDITACION A LA CUARESMA (c)

22,55: DESPEDIDA Y CIERRE

PROGRAMA PARA MAÑANA

10,15: LLICONS DE CATALA (c)
(Sólo para Cataluña y Baleares)

10,30: QUITXALLA (c)
(Sólo para Cataluña y Baleares)
Programa infantil con juegos, canciones, concursos y todo cuanto sea necesario para amenizar la mañana de los pequeños.

11,45: CARTA DE AJUSTE (c)

12,05: ANIMALES, ANIMALES, ANIMALES «EL HALCON» (c)

12,30: 003 Y MEDIO (c)
Las aventuras y canciones de Torrebruno.

13,15: EL MUNDO DE LA MUSICA
Este espacio musical se inicia siempre con un concurso que pone en competencia a dos jóvenes que rivalizan en conocimientos musicales.

14,00: PARLAMENTO (c)
Crónica informativa sobre la actividad parlamentaria de la semana.

16,00: NOTICIAS DEL SABADO (c)
(Primera edición)

15,30: EL OSITO MISCHA: «LA INUNDACION

16,00: PRIMERA SESION (c)
«LA INUNDACION»
La película narra las aventuras y desventuras de un pequeño hipopótamo llamado «Hugo».

17,45: APLAUSO (c)

19,30: LOS ANGELES DE CHARLIE (c)
«EL REGRESO DEL ANGEL»

20,30: INFORME SEMANAL (c)
Reportajes sobre la actualidad nacional e internacional.

21,30: NOTICIAS DEL SABADO (c)
(Segunda edición)

21,45: SABADO CINE (c)
«LA TUNICA SAGRADA»
Interpretada por: Richard Burton, Jean Simmons, Victor Mature, Michael Rennie, Jay Robinson, Dean Jagger, Torin Thatcher, Richard Boone, Betta St. John.

24,00: VIGILIA (c)

1,00: BUENAS NOCHES, DESPEDIDA Y CIERRE (c)

U H F

15,15: CARTA DE AJUSTE (c)

15,30: HAWAI 5-0 (c)
«EL NOVENO ESLABON»

16,30: REGATAS (c)
Oxford — Cambridge

17,00: DICK TURPIN (c)
«EL ZORRO» (y II)
Un nuevo episodio de esta serie interpretada por Richard O'Sullivan.

17,30: RETRANSMISION DEPORTIVA (c)
«Patinaje artístico».

19,00: LA CLAVE (c)
«TRAFICO»
Como todos los sábados, este programa ofrece a los espectadores un coloquio en el que participan seis personajes invitados. Este coloquio es dirigido y moderado por José Luis Balbín.
Se proyectará el largometraje: «Mecánica nacional»

23,55: BUENAS NOCHES (c)
DESPEDIDA Y CIERRE (c)

(c) Programas en color.
(o) Mayores de 14 años.
(oo) Mayores de 18 años.

M.C.D. 2022

PREGUNTA SOCIALISTA SOBRE AYUDAS AL SECTOR AGRARIO

El diputado socialista gallego José Vazquez Fouz ha dirigido una pregunta al Gobierno, a través de la Secretaría de la Cámara, sobre las ayudas, créditos y subvenciones al sector agrario

¿Piensa el Ministerio de Agricultura —pregunta— en la conveniencia de un estudio profundo sobre el tema de ayudas, créditos y subvenciones al sector agrario?

Tras razonar que la multiplicidad de líneas de ayuda existentes actualmente pueden inducir a pensar en la conveniencia de un estudio profundo con varios objetivos complementarios entre sí (agilización evitar duplicidades, evitar competencias entre organismos sobre los mismos temas, evitar picarescas, actualizar las ayudas con la finalidad de que se adecuen con más realismo a los objetivos del Ministerio), el Sr. Vázquez Fouz solicita la comparecencia del ministro en la comisión de Agricultura del Congreso para que explique las líneas generales sobre las que podría basarse la reforma apuntada en el texto de la pregunta.

ciclismo

MUERE PERIS, PERIODISTA BARCELONES, FUNDADOR DE LA «VOLTA» A CATALUÑA

Barcelona. (Efe). — Ha fallecido en Barcelona, a los 83 años, y después de sesenta entregado a la práctica del periodismo Francisco María Peris, notable especialista en el deporte ciclista.

El señor Maria Peris ha permanecido cincuenta años trabajando en "El Noticiero Universal", donde seguía prestando su colaboración, y más de una década en "El Mundo Deportivo", donde llevaba la sección ciclista.

Gran aficionado al deporte de la bicicleta, fue el fundador de la "Volta" ciclista a Cataluña, como presidente de la Unión Deportiva de Sants, y asimismo fue el promotor de una serie de velódromos que se construyeron en Barcelona en la época dorada del ciclismo catalán.

PREGUNTA AL MINISTRO DE CULTURA SOBRE EL CESE DE ANTONIO GADES

El diputado socialista Rafael Ballesteros ha formulado una pregunta al ministro de Cultura, a través de la Mesa del Congreso, sobre el cese de Antonio Gades como director del Ballet Nacional.

¿Cuáles han sido los motivos reales y precisos que han motivado la rescisión del contrato de Antonio Gades como director del Ballet Nacional?, pregunta.

El Grupo Socialista —dice el señor Ballesteros— no comprende cómo razones jurídico-formales, según las propias palabras del ministro, en ningún caso imputables al propio Ballet o a su director sino, obviamente, a los anteriores titulares del Ministerio de Cultura, puedan justificar el cese de una persona cuya cualificación para el cargo que ocupaba tiene un reconocimiento público indudable. — (Efe).

Nueva carta de Del Burgo al Parlamento Vasco

PAMPLONA. (Efe.)— El presidente de la Diputación Foral, Jaime Ignacio del Burgo, ha enviado una nueva carta al Parlamento Foral Navarro en la que indica que él no solicitó que el organismo foral se erigiese como tribunal, ya que no le corresponde tal función.

Indica Del Burgo que en su escrito únicamente solicitó la posibilidad de desmentir a través del Parlamento Foral la supuesta malversación de fondos del organismo que preside.

Del Burgo afirma que su oposición a que se tramiten mociones de varios grupos parlamentarios contra su actuación en el asunto se basa en que le atribuyen una «conducta desleal, de la que se pretende exigirme responsabilidades políticas, en virtud de un gratuito juicio de valor acerca de la rectitud de mis intenciones, con gran quebranto para mi derecho al honor y a la propia imagen». El hecho de que el Parlamento Foral quiere erigirse en un tribunal de honor está demostrado para Del Burgo en las manifestaciones de la mesa interina que pretende garantizar que «ningún derecho quede desamparado, ningún honor sin defensa, ninguna acusación sin réplica».

FUTBOL

INOPORTUNA LESION DE RAFA MARIN (ANDRAITX), QUE LE IMPEDIRA JUGAR CONTRA EL PORRERAS

Las secuelas del juego duro le han traído serias consecuencias al Andraitx. Primero fue Miguel Compañy, posteriormente Toni Alemañy y Tolo Campins, y el pasado domingo, en el encuentro disputado contra el España, el pundonoroso lateral Rafa Marín, en jugada totalmente fortuita y que en un principio daba sensación de que no había tenido la menor importancia; no fue así a la mañana siguiente, ya que tras acudir a la Mutualidad, y examinado por los especialistas de la misma, se dictaminó rozamiento de ligamentos que trajeron como consecuencia el tenerlo que escayolar, como primera providencia.

Ha sido una lástima tan inoportuna lesión, teniendo en cuenta que el fogoso lateral en la actualidad había llegado al cenit de su forma, y cuya baja obligará al preparador Pepe Borrás a soportar innumerables quebraderos de cabeza. Tal como hicimos con respecto a los anteriormente lesionados, deseamos que cuanto antes mejor Marín pueda volver a los rectángulos de juego.

Gabriel GENOVART

III CERTAMEN NACIONAL DE FOTOGRAFIA

ARQUITECTURA Y URBANISMO EN BALEARES.

I CERTAMEN INFANTIL DE FOTOGRAFIA

LO QUE MAS Y LO QUE MENOS TE GUSTA DE TU CIUDAD O PUEBLO.

BASES III CERTAMEN NACIONAL

- El tamaño se condiciona a un lado máximo no superior a los 40 cms. y el lado mínimo, libre.
- Las obras se presentarán reforzadas, el refuerzo no deberá sobresalir de los bordes de la fotografía.
- Se acompañará una copia de cada foto de tamaño reducido no superior a 13 x 18 cms.
- Al dorso de cada obra figurará el lema y título y se acompañará sobre cerrado aparte que, en el exterior llevará el lema y en el interior el nombre o seudónimo, lema y títulos y domicilio del concursante.
- Los trabajos serán inéditos y no premiados en otros concursos. Las copias de tamaño reducido en su totalidad, así como las obras premiadas se quedarán en poder de la Cooperativa.
- Los premios no podrán declararse desiertos.

PREMIOS

COLOR. Premio de honor a la mejor colección, trofeo y 35.000 Ptas.
- ★ Primer premio a la mejor fotografía trofeo y 25.000'— Ptas
- ★ Segundo premio, trofeos y 20.000'— Ptas.
- ★ Dos Accesit a fotografía individual y 5.000'— Ptas.

BLANCO Y NEGRO. Premio de honor, trofeo y 30.000'— Ptas.
- ★ Primer Premio, trofeo y 20.000'— Ptas.
- ★ Segundo Premio, trofeo y 15.000'— Ptas
- ★ Dos Accesit a fotografía individual y 3.000'— Ptas.

BASES I CERTAMEN INFANTIL

- Podrán participar niños y niñas menores de 15 años.
- Las dimensiones de las fotos serán libres.
- Se podrán presentar dos fotografías para cada tema como máximo, en Blanco y Negro o Color.
- En el dorso de las obras deberá figurar el nombre, edad, domicilio del concursante y título de la foto.
- Las fotografías premiadas se quedarán en poder de la Cooperativa.

PREMIOS

Se considerarán dos categorías:
a) Participantes de hasta 12 años.
b) Participantes de 13 y 14 años.
Se concederán cinco premios para cada categoría.
- ★ Primer premio material deportivo por un valor de 5.000'— Ptas.
- ★ Segundo premio, por un valor de 3.500'— Ptas.
- ★ Tercer premio un valor de 3.000'— Ptas.
- ★ Cuarto premio, por un valor de 2.500'— Ptas.
- ★ Quinto premio por un valor de 2.000'— Ptas.

PLAZO DE PRESENTACION: HASTA EL 30 DE MAYO 1980
EXPOSICION: EN LA LONJA DEL 6 AL 23 DE JUNIO 1980.

CVA SOCIEDAD COOPERATIVA APAREJADORES

TENIENTE TORRES, 25-A, ENTLO. TELEFONOS: 23.68.40 — 23.68.41
PALMA DE MALLORCA

Almacenes Aragón le hace sombra a todo lo conocido:

EL TOLDO GRADUABLE ...Y PLEGABLE!*

Introducimos una nueva generación de Toldos Graduables con garantía total de duración y Resistencia. Tres Modelos para adaptarse a cualquier necesidad o requerimiento, en Terrazas, Hoteles, Piscinas, Bares.. no importa el tamaño que sea.

Funcionan como un toldo graduable común, con la ventaja adicional del Plegado Total.

Construidos en Duraluminio o Resinas Poliéster, resisten viento, sol, lluvia, nieve, cualquier clima.

Almacenes Aragón tiene la respuesta adecuada a sus necesidades: Pídanos la visita de un representante que le asesorará sin compromiso.

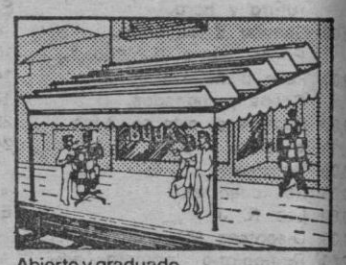
Abierto y graduado

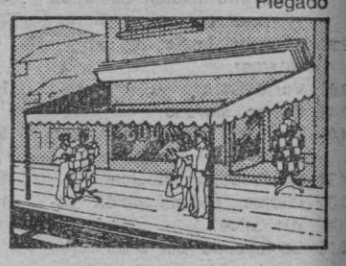
Plegado

almacenes ARAGÓN
Aragón, 40 / Palma
Tels. 27 0100 / 27 4677
En Ibiza: Progreso, 58 / 1º
Tel. 34 0245 / San Antonio

*Sistemas Patentados Garben

M.ª CARMEN
Y SUS MUÑECOS
LA GRAN «ARTISTAZA»
LA MEJOR Y MAS TAQUILLERA
DEL 5 AL 12-4-80 (AMBOS INCLUSIVE)
NOCHES, 12'30 SU SHOW EN EL
EURO BROADWAY
C/. CALVO SOTELO, 36 - T. 285273-72

EN EL BROADWAY
DE 10'30 A 4'30 NOCHES, 3 SHOWS

M.C.D. 2022