AÑO XXXII NUM. 11.353

DOMINGO 10 DE ENERO DE 1932

SEVILLA

Redacción, oficinas y talleres: 30, GARCIA DE VINUESA, 30
Apartado de Correos, 93.—Teléfono 25348
25 ejemplares, 1,75 ptas.

El Liberal

SEVILLA

Suscripciones: SEVILLA: Un mes..... 2 ptas. PROVINCIAS: Trimestre.... 6 » EXTRANJERO: Trimestre... 15 »

Número suelto, 10 cts.

DEL MOMENTO

La actitud de D. Marcelino Domingo

La carta del ministro de Agricultura, señor Domingo, al señor Maciá, ha venido á poner una nota de interés muy especial en la fisonomía política de la actualidad. Don Marcelino se separa del Directorio de la Esquerra, y ello quiere decir, aunque el acto sea personal, no del ministro, que el Gobierno, en vísperas de discutirse en las Cortes el Estatuto de Cataluña, no se solidariza con la táctica y puntos de vista especiales del presidente de la Generalitat, por lo que se deduce de la carta del ministro, singularizados de ciertos extremismos conspiradores.

Marcelino Domingo sostenía é inspiraba al ex gobernador de Barcelona señor Anguera de Sojo, y dicho se está que, sustituido éste, la defensa del punto de vista español y de la misma Esquerra exigía de un miembro de su Directorio, á la vez ministro de la República, la actitud gallarda que al fin ha adoptado don Marcelino, digna de aplausos.

Para el señor Maciá el hecho es de gran importancia. Significa un verdadero deslinde. No es la ruptura sensible de un hombre con un partido. Es la ruptura de un partido con la República, que en este caso es el Estado de España. Porque desde el momento en que el señor Domingo salva su responsabilidad de los futuros actos de la Esquerra, cuando el momento difícil y álgido llega al discutirse el Estatuto catalán en el Parlamento, da á entender que no está conforme con la política de aquella entidad, si bien declara que continúa personificando la representación de Cataluña.

Cataluña toda no es la Esquerra, y tantas aspiraciones, tan profundos sentimientos idealistas de aquella hermosa región no podían vaciarse hoy por hoy en el molde estrecho del grupo que acaudilla el señor Maciá.

Lo más saliente y significativo de la carta del señor Domingo es la afirmación de que Cataluña no está satisfecha, y no lo está, dice, porque no ha visto aún á los gobernantes.

Y bueno es que se sepa que la culpa no ha sido ni es de la República.

Mary Carlyle, blonda belleza de la pantalla que tantos aplausos sabe conquistar con su fino arte.

GOBIERNO CIVIL

Si Hacienda continúa reteniendo el importe del primer trimestre de la décima contributiva, quedarán parados 1.400 obreros

En Sevilla y su provincia se celebrarán mañana veintisiete actos públicos

El gobernador civil de la provincia, señor Sol Sánchez, al entrevistarse, como de costumbre, con los informadores periodísticos, hizo las siguientes manifestaciones en relación con los asuntos más importantes:

Comenzó diciendo la autoridad gubernativa que hace la advertencia al público, pues se han dado varios casos, uno de ellos á don Casimiro Ortas y otro en el Hotel Royal, de presentarse individuos que llamándose funcionarios del Cuerpo de Prisiones solicitan socorros para subvenir á las necesidades del traslado de presos al penal del Puerto de Santa María, pintando una situación desesperada; y como esto es sencillamente un timo, huelga ninguna otra justificación.

Sobre los actos de mañana en Sevilla y su provincia :

Continuó diciendo el gobernador que mañana se celebran en la capital varios actos, entre ellos uno católico, otro tradicionalista, otro comunista y tres sindicalistas, y veintiuno de carácter social en los pueblos de la provincia, aparte de una cantidad de reuniones reglamentarias de Sociedades.

Añadió que es de notar, como síntoma de sensibilidad política y social, el resurgimiento cívico de Sevilla y su provincia; pero no está de más advertir que su criterio, de amplia tolerancia para todas las ideas, siga como hasta aquí, encontrando la debida asistencia y permitiéndole la satisfacción de no lamentar ninguna clase de desórdenes, pues dada la pasión con que se tratan principalmente los temas políticos y sociales, sería muy desagradable que alterase su norma de conducta en el caso de sobrevenir incidentes.

Para los niños pobres de las escuelas públicas : : :

Prosiguió diciendo el señor Sol Sánchez que mañana se inaugurará el Ropero para los niños pobres de las escuelas públicas, que ha quedado instalado en la establecida en calle Riego número 1, con asistencia de las autoridades.

Agregó que, como se recordará, se han invertido 23.000 pesetas, procedentes de la Junta provincial de Beneficencia y de la de Protección á la Infancia, representando esto una verdadera obra de caridad.

El acto de la inauguración tendrá lugar á las doce de la mañana, al cual invita á la Prensa. Por la Inspección de Primera enseñanza se invita igualmente á los maestros nacionales. Las visitas públicas al Ropero serán de tres de la tarde á siete de la noche.

Para evitar que queden parados 1.400 obreros de la Bolsa del Trabajo : : :

Manifestó igualmente el señor Sol que tanto el alcalde presidente del Ayuntamiento de Sevilla, como él, se han ocupado de la situación que crea en la Bolsa del Trabajo una disposición de Hacienda, por la que se retiene el cobro de la totalidad del primer trimestre de la décima de contribución como garantía al reintegro de los 500.000 pesetas que la Caja Colaboradora anticipó al Ayuntamiento para sostenimiento de 1.400 obreros que trabajan en las obras de dicha Bolsa.

Añadió que esto crea una situación que al Ayuntamiento le es imposible resolver si no encuentra el medio de que el reintegro se efectúe con el cobro del tercero y cuarto trimestres de la citada décima.

Continuó diciendo que se ha puesto al habla con el ministro de Hacienda y continuará las gestiones esta misma tarde con todos los organismos oficiales en evitación que el Ayuntamiento tenga que paralizar las obras el próximo lunes.

Acerca del acto de esta mañana á la Guardia civil :

Dijo asimismo el gobernador civil de la provincia que él, que no es sospechoso en cuanto se refiere al instituto de la Guardia civil, y dispuesto á que en Sevilla no se haga bandera política del profundo sentimiento de admiración y afecto que se le profesa á dicho benemérito instituto, ha tenido noticias de que á la salida de los funerales celebrados esta mañana en la iglesia del Salvador, y con objeto de dejar tarjetas en la Comandancia, se han dirigido multitud de personas, é inmediatamente dió órdenes á los agentes de su autoridad para si ello tenía carácter de manifestación se procediera á impedirla inmediatamente.

No ha ocurrido ningún incidente —añadió—y por la proximidad de la iglesia á la Comandancia no se ha podido evitar; pero hace presente que no permitirá que en la calle se manifieste nadie ni en pro ni en contra de la Guardia civil.

Anita Page, la bella «estrella» del «film», con el traje de una de sus más conocidas caracterizaciones.

El Congreso extraordinario de Agrupaciones socialistas de la provincia

Circular á todas las Agrupaciones

La Comisión Ejecutiva del partido ha dirigido una circular á todas las organizaciones provinciales, de la cual reproducimos los siguientes párrafos:

«Nuevamente, abusando de la hospitalidad que nos concede EL LIBERAL, que agradecemos, nos dirigimos á todas las Agrupaciones socialistas de la provincia de Sevilla, para al mismo tiempo que les damos cuenta del contenido del presente comunicado, hacer pública la enorme expectación que ha despertado en todos los sectores políticos y sociales el anuncio de la celebración de nuestro Congreso extraordinario, que tendrá lugar en Sevilla los días 15, 16 y 17 del presente mes de Enero.

No dudamos que en ello han influido los graves y luctuosos sucesos que con frecuencia casi ininterrumpida vienen desarrollándose en distintos lugares de España, pues afectándole ellos en gran parte al partido socialista obrero español, y, por tanto, también á los socialistas de nuestra provincia, es indudable que ello ha de ser tema muy esencial de las deliberaciones del Congreso, y, por consiguiente, contribuye á justificar la expectación despertada por el mismo.

Por todo lo que antecede, si no fuera bastante lo que por medio de nuestras circulares tenemos comunicado á las Agrupaciones socialistas de la provincia, se precisa que todas, sin excepción alguna, se apresten á concurrir al Congreso, aunque para ello tengan que realizar los mayores sacrificios. Si su situación económica no les permite enviar varios delegados, que por lo menos envíen uno; todo antes que dejar de concurrir al Congreso, que ha de ser el primer jalón con que se inicie sin desmayos, con tesón y perseverancia la grandiosa obra con la que Sevilla y su provincia coadyuven á la revolución social con que sueña el proletariado universal.

¡Socialistas!: ¡A luchar sin tregua! ¡A constituir una Federación que sea fortaleza que nos defienda y arma temible con la que impongamos la justicia de nuestros ideales!

En la seguridad de que atenderéis los reiterados llamamamientos que os venimos haciendo en nombre de la causa que nos une, este Consejo provincial os envía abrazos fraternales por medio de su secretario general, Adolfo Moreno.

Sevilla 9 de Enero de 1932.»

* * *

Por el secretario se han cursado á Madrid telegramas dirigidos á la señorita Nelken, presidente de las Cortes Constituyentes y Redacción de «El Socialista», los dos primeros protestando de la campaña que se viene realizando contra la señorita Nelken, y el último de condolencia por los sucesos de Arnedo.

UN SUICIDIO

Se arroja al Guadalquivir por el puente del agua

Cuando fué extraído era ya cadáver

A la una y media de la tarde fué llevado á la casa de socorro del Prado por los vecinos Francisco Palacios y José Gómez Alfaro el cadáver de un hombre como de treinta y cinco años de edad, que había sido extraído del río Guadalquivir, cerca del Puente del Agua.

Reconocido por el profesor de guardia señor Romero y practicante señor Parras, certificaron su defunción.

Fué avisado inmediatamente el Juzgado de guardia, formado por el juez accidental, don José López García, y oficial habilitado señor Ayala, quienes registraron las ropas de la víctima, encontrando un carnet de la C. N. T., como delegado del gremio de albañiles, á nombre de Alberto Rojas Ojeda, de treinta y cinco años de edad, casado. El cadáver fué identificado después por algunos de sus familiares.

Parece, según el rumor público, que Alberto Ojeda se suicidó esta mañana, arrojándose al Guadalquivir, por sufrir contrariedades de familia.

Honras fúnebres en el Salvador

En sufragio de las víctimas de los sucesos de Castilblanco

Costeadas por un grupo de damas sevillanas se celebraron esta mañana en la parroquia del Salvador honras fúnebres en sufragio de las víctimas de los sucesos recientemente desarrollados en Castilblanco.

Consistieron estas honras en una misa y responso.

El templo aparecía abarrotado de fieles, viéndose entre ellos numerosísimas damas y muchos estudiantes católicos.

En representación del Cuerpo de la Guardia civil asistieron el comandante Robles, varios oficiales francos de servicio y numerosas clases y guardias.

Terminados los piadosos actos y al salir la representación de la Guardia civil, la concurrencia prorrumpió en vítores al referido instituto, á España y al general Sanjurjo, mezclando entre ellos algunos gritos hostiles contra la señora Nelken.

Acto seguido los estudiantes encabezaron una manifestación que, integrada por varios centenares de personas, entre las que predominaban las señoras, siguió á la representación de la Guardia civil, dirigiéndose por las calles Federico de Castro, Pi y Margall, Sierpes y Sampana á la de Amor de Dios, repitiendo durante el trayecto los vítores, que arreciaron al llegar los manifestantes ante la Subinspección del Tercio.

El coronel jefe salió á uno de los balcones, limitándose á dar las gracias á los manifestantes por el acto piadoso en sufragio de las víctimas y á recomendarles que se dispersaran ordenadamente, lo que hicieron acto seguido.

Varios de los manifestantes dejaron tarjeta en la Comandancia y entregaron cantidades para la suscripción en favor de las familias de las víctimas.

Un ejemplar notable del Parque de Sevilla y un ruego al señor Alcalde

En la Plaza de América, entre las hermosas palmeras que tan poderosamente contribuyen á su ornato, se cimbrea una de las más altas y esbeltas, presentándose bifurcada. Fenómeno es este ya de suyo bastante raro en las plantas de esa especie («Phoenix dactili-phebal»); pero mucho más raro aún cuando está la ramificación á la altura en que la ofrece el ejemplar de referencia. Lo corriente es que las escasísimas palmeras que ramifican lo hagan á pocos metros del suelo.

La de referencia se ramifica de los doce á los catorce metros.

Lo raro de la ramificación, no sólo en la familia de las palmáceas, sino en todas las plantas monocotiledóneas, obedece á la estructura anatómica de sus tallos, y por eso es de interés dejar consignados en las revistas de botánica los casos que se conozcan.

En la de la Sociedad Española de Historia Natural se dió hace años cuenta de una caña de azúcar con tres ramas, procedente de Maro (Málaga), recogida por don Federico de Chaves y Pérez de Pulgar, y de un pitaco con dos ramas, procedente de Morón, que recogió nuestro malogrado compañero don Miguel Cala Sánchez. Ambos ejemplares fueron donados al museo de Historia Natural de Nuestra Universidad.

En cuanto á palmeras ramificadas, se han citado algunos casos, aparte de los ya célebres de la del Huerto del Cura, de Elche, con sus siete brazos, y la de cinco del paseo de los Mártires, de Alicante.

En el Parque de Genovés, de Cádiz, había, y creemos que hay, una palmera con dos brazos, de la que alguna vez nos ocupamos en la Prensa de aquella ciudad. Otra semejante había en el paseo de la Merced, de Huelva.

En Sevilla y su provincia existen también ejemplares, y hace ya muchos años que dimos cuenta en la Sociedad de Historia Natural de la que existió hasta hace poco en los jardines del Alcázar, cerca del pabellón de Carlos V, y que fué derribada por un vendaval.

No vamos á citar más casos; pero sí añadiremos que con el fin de evitar el posible desgajamiento de la rama, ó ramas, cosa fácil, dado su gran peso, en un día de viento, en Alicante, en Cádiz y en la del Alcázar se pusieron en el tronco y ramas cinchos de hierro unidos por fuertes barras. Estos cinchos se han duplicado cuando el crecimiento de la planta lo ha exigido.

Contemplando la palmera de la Plaza de América, hemos sentido miedo de verla desgajada, peligro mayor que en otros casos, dada su mayor altura. Acaso aún pueda defenderse algún tiempo, por no ser todavía muy grandes sus ramas; pero el peligro aumenta de día en día.

Señor alcalde de Sevilla: Poco cuesta y vale mucho para la conservación de uno de los más notables ejemplares de nuestro Parque un juego de cinchos de hierro para la palmera ramificada de la Plaza de América.

Francisco de las Barras.

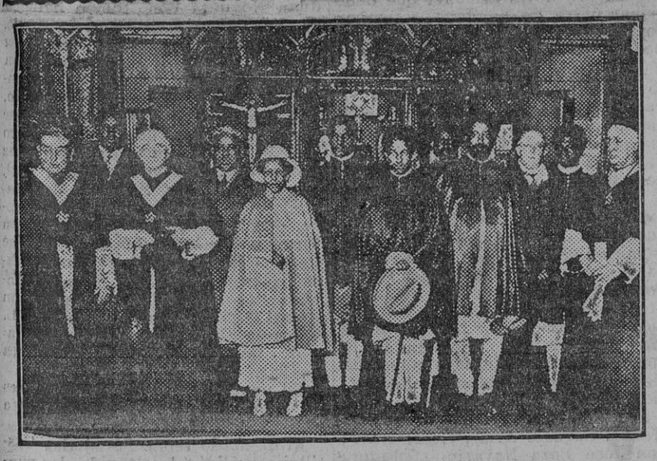

El príncipe heredero de Etiopía en París. En la fotografía aparece saliendo de visitar la iglesia de Nuestra Señora de París, acompañado de su hermana y de su séquito, que aparece entre el príncipe y el canigo de dicha inglesia, guardián del tesoro que encierra.

(Foto Agencia Gráfica.) (Fdo. Gori.)

TRIBUNA PUBLICA

Para el Sr. Gobernador:

Señor director de EL LIBERAL.

Muy distinguido señor: Acogiéndome á su caballerosidad y, al mismo tiempo, haciendo uso de un derecho que creo asiste á todo ciudadano, me permito rogarle dé cabida en su liberal periódico, á las siguientes líneas, como rectificación á las manifestaciones del gobernador, señor Sol Sánchez, hechas á los periodistas, con relación al atraco de que fuí víctima en la noche del 7 del actual, en calle Bustos Tavera.

El señor Sol, se permite calificar de raro el hecho, cuando lo que sí es raro, que no pase un día, sin que ocurra un asesinato, un robo, un atraco ó algo parecido, y más raro todavía que no se capture á los autores. ¿Es ésto cierto? ¿Lo sabe la opinión pública?

También le extraña al gobernador que siendo yo «escribiente» del Juzgado, demorara dar conocimiento del hecho algunas horas; y á ésto debo decirle que dudé de dar ó no dicho conocimiento, por la seguridad que tenía y tengo de que los autores del hecho no parecerían, pero por las derivaciones, que en su día pudiera tener, me decidí á presentar la denuncia, únicamente, para su constancia.

Debo agregar, de pasada, que no soy «escribiente»: tengo el título ganado por oposición, celebrada en Madrid, de oficial de Secretaría judicial, y algunos más, que no vienen al caso consignar.

También debo agregar que tengo disponibilidades económicas, para no necesitar simular un atraco, que es lo que parece deducirse de las manifestaciones del gobernador.

Es muy importante hacer constar que ha habido testigos presenciales del hecho que ponen en duda los agentes de la autoridad y que la policía, al menos con respecto á mí, no ha practicado ninguna investigación, para llegar á comprobar la exactitud ó inexactitud de la denuncia; y, por último, que visto, con el natural sentimiento, la actitud del señor gobernador, yo, sólo daré explicaciones de lo ocurrido al dignísimo señor juez, instructor del sumario.

A otro periódico de la localidad me dirigí ayer y, sin duda por asuntos de más interés, no ha publicado mi protesta.

Como fin, un ruego á los jóvenes atracadores. ¿Por qué no justifican, ante la autoridad, en la forma que vean más conveniente que el hecho es verdad? Se lo agradecería mucho.

Muchas gracias, señor director, por la inserción de esta carta y queda á su disposición, su más atento seguro servidor, q. e. s. m.,—**Pedro García.**

Las cosas que pasan

Accidente del trabajo

Esta madrugada ingresó en el Hospital Central el obrero de la Compañía de M. Z. y A. Luis Díaz Sanz, de veintitrés años, el cual recibió asistencia médica de una herida en el labio superior y otra en la región malar, producidas al caerse de una máquina que hacía maniobras en la Barqueta.

Un niño herido

En la casa de socorro del Prado fué asistido el niño de dos años Francisco Soto de una extensa herida en la cabeza, que se la produjo al caerse en su domicilio del American Palace.

Timador detenido

Juan Romani, de treinta y tres años de edad y con domicilio en San Blas, 9, se presentó esta mañana en la calle Pascual de Gayangos, 18, domicilio de doña María Pérez de la Concha, siendo portador, según dijo, de una carta del presidente del Ateneo de Sevilla para hacerse cargo del donativo que dicha señora había anunciado con destino á la fiesta de los Reyes Magos.

Dicha señora sospechó de un timo y dió aviso telefónico á la Comisaría de Vigilancia, de donde acudió una pareja que se hizo cargo del «vivo», que pasó á la disposición del Juzgado y después á la cárcel.

NOTICIERO DEPORTIVO

LA LLEGADA DEL ATHLETIC

Esta noche, en el rápido, son esperados los jugadores que componen el equipo del Athlétic de Madrid, que mañana ha de contender en el Patronato con el Betis, en partido de Liga.

Parece que los jugadores madrileños han manifestado á su salida de Madrid que vienen dispuestos á obtener el triunfo que tanto necesitan.

El Betis, por su parte, está también decidido á no desaprovechar la ocasión que se le presenta de distanciarse de un enemigo tan peligroso.

Una aclaración del presidente del Ateneo

El presidente del Ateneo nos ruega hagamos público que ni por teléfono ni por carta se ha dirigido á nadie en demanda de donativos para la fiesta de Reyes Magos, y que «nadie, absolutamente nadie», está autorizado para hacerlos efectivos.

Por consiguiente, algunos individuos, cuya moralidad corre pareja con su ortografía, y que tratan de sorprender la buena fe del público, son simplemente vulgares rateros que deben ser denunciados á la policía.

LEA USTED TODOS LOS DIAS
«EL LIBERAL»
EL DIARIO MEJOR INFORMADO

Academia Sevillana de Buenas Letras

Presidida por el vicedirector, don Manuel Portillo, celebró sesión el viernes último la Academia Sevillana de Buenas Letras, con asistencia de los señores Díaz Caro, Armario y Rosado, Sebastián Bandarán, fray Diego de Valencina, Camacho y Martínez, García Oviedo, Cabello Castilla, De los Ríos y Guzmán, Blázquez Bores y del secretario segundo, señor López Martínez.

Terminado el despacho ordinario, y dada cuenta por el bibliotecario, señor Sebastián Bandarán, de los libros recibidos, el señor vicedirector manifestó haber hecho entrega del premio Sánchez Bedoya á doña Adela de Medina y Cuesta, que resultó premiada en el certamen del curso actual.

El señor López Martínez informó á los reunidos de los trabajos referentes á la composición del próximo número del «Boletín» de la Academia y de los originales y fotograbados recibidos para el mismo.

A continuación, el académico preeminente don Jerónimo Almario leyó el discurso con que en nombre de la Corporación contestará al del académico electo señor Santos Olivera en el acto del ingreso de éste.

Verificada la votación reglamentaria, fué aprobado por unanimidad, recibiendo el señor Almario efusivas felicitaciones por su brillante y erudito trabajo.

Ciudad atacada

Tokío.—La ciudad de Min-Tchou-Lang ha sido atacada y saqueada durante la noche por más de quinientos bandidos.

Llegado el hecho á conocimiento de los japoneses, tres aviones de bombardeo les infligieron una pérdida que se calcula en ciento cincuenta hombres.

SOCIEDAD

Mañana domingo, festividad de San Gonzalo, celebran su fiesta onomástica, entre otras personas de Sevilla, los señores Bilbao, marqués de Mirabal, Parladé, Segovia, Pérez Puerto, Delgado, Sánchez Malo, Díaz Gely, Márquez Amores, Díaz Molero, Palazuelos, Martínez Núñez, Fernández Martínez, Leandro Utrero, Cantón Moreno, Gutiérrez Díaz, Aubray, Fernández de Córdoba y Blanes.

Nuestra felicitación.

De Gibraltar han regresado don José María Ybarra y Gómez y don Ignacio Ybarra y señora.

Con toda felicidad ha dado á luz un hijo, primero de su matrimonio, la joven condesa de Ybarra.

También dió á luz una hermosa niña la señora doña Concepción Mendaro de Sanchiz, hija de la condesa de Santa Teresa.

Se encuentra gravemente enfermo en Cádiz el general de Artillería don Antonio Martín Torrentes.

Accidente desgraciado

Un hombre arrollado y muerto por un carro

La Guardia civil del puesto de Los Molares comunica que en las proximidades del cortijo de «Fuentes», un carro con cargamento de trigo arrolló al conductor del mismo, Manuel Gamboa Ramírez, de diecinueve años, natural de Arahal, quedando muerto en el acto.

El desgraciado accidente se registró en la vereda de Morón. Dado aviso al Juzgado correspondiente, éste se constituyó en el sitio mencionado, disponiendo el levantamiento del cadáver y su traslado al depósito del Cementerio.

El ministro de Bolivia en Madrid con la Misión militar española que marcha á dicha República y que hará entrega de una bandera española al Ejército de dicho país.

(Foto Díaz Casariego.) (Fdo. Gori.)

Las readmisiones del personal de la Telefónica

Por el Gobierno civil se ha facilitado esta tercera lista de reingreso del personal de la Telefónica:

Manuel Alvarez Martín, Modesto Blanco Cuevas, Antonia Estévez Rúa, Carmen Gil Torres, Carmen González Pantaella, Dolores López Reyes, Isidoro Manzanares Limón, Antonio Martínez Sequera, José Méndez Jiménez, Carmen Muñoz Gil, Agustín Rodríguez Pérez y Manuel Terán Villanueva.

OTRO CONFLICTO

La Diputacion se verá precisada á despedir doscientos obreros albañiles

Esta mañana se reunió la Comisión gestora de la Diputación, á la que asistieron los ocho representantes que la forman.

Por unanimidad quedó facultado el presidente para dar una solución rápida y definitiva al problema que le plantean los obreros albañiles, que hoy trabajan por turno, y cuya labor habrá terminado hoy.

La Diputación provincial no dispone en la actualidad de más dinero que el que figura en los presupuestos de este año.

De no recibir consignación especial de Madrid, cosa que no es segura, pues las peticiones de dinero son unánimes, dejarán de trabajar el lunes más de doscientos obreros albañiles.

Son de imprescindible necesidad las obras que lleva á cabo la Diputación y que tendrán que quedar en suspenso.

El presidente de la Diputación ha ordenado al arquitecto provincial que el lunes le tenga preparada una lista del personal que pueda trabajar, dentro de las disponibilidades del actual presupuesto, del que no puede salirse la Corporación ni caer en responsabilidad.

Se está activando la construcción de algunos caminos vecinales cercanos á Sevilla para dar ocupación al mayor número de obreros parados.

UNA CAIDA

En la casa de socorro del Prado fué asistida Micaela Sanz Romero, de veintiséis años, de fuertes contusiones en la frente y en la region occipital, producidas á consecuencia de una caída en su domicilio.

"EL LIBERAL" HACE 25 AÑOS

Ojeada retrospectiva

9 DE ENERO DE 1907.

Nuestro director en aquella época, don Alfredo Murga, había dado en el Ateneo su segunda conferencia sobre el teatro de Benavente, haciendo un estudio admirable de «Lo cursi», «La gata de Angora», «Amor de amar», «Los malhechores del bien», «Rosas de otoño», «La noche del sábado» y «La princesa Bebé».

—Por delito de cohecho fueron detenidos y encarcelados en Sevilla dos agentes de policía, y se había dado orden á la Guardia civil para que capturara á un cabo de este mismo servicio que había intervenido en el referido suceso.

—La Prensa de Madrid hablaba ya de emprender una enérgica campaña contra la carestía de las subsistencias.

—El Roghí había hecho unas declaraciones á un periodista inglés, del que se despidió diciendo:

«En Fez haré al sultán mi portasombrillas. Adiós, hasta la vista en Fez».

—La causa por el atentado contra los reyes en la calle Mayor había sido ya calificada por los defensores de los procesados. Se anunciaba su vista para muy pronto.

—En un hotel de Viena se habían suicidado dos señoritas. Una de las suicidas, hermosa mujer de treinta años, era hija natural del archiduque Rodolfo.

—En Madrid existía un grave conflicto obrero por falta de trabajo, y el ministro de Hacienda había resuelto conceder los créditos necesarios para la ejecución de obras públicas.

SALON BARRERA BAILES ELEGANTES TODAS LAS NOCHES
Domingos y días festivos, vermut á las seis de la tarde.

De una moción del Sr. Fernández Ballesteros

(Continuación)

Anteproyecto de extensión y reforma interior.—Oficina de Urbanismo.—Al tomar posesión de nuestro cargo de presidente de la Comisión de Obras Públicas, una de las cuestiones en que primero y con más interés pusimos nuestra atención fué en el estudio de los anteproyectos de extensión presentados al concurso convocado por el Ayuntamiento en virtud de un acuerdo capitular y cuya convocatoria apareció en la «Gaceta» del 27 de Septiembre de 1927.

Conocíamos ya los planos, así como la memoria que acompañaba uno de los anteproyectos presentados. Sabíamos por referencias autorizadas que el Ayuntamiento anterior buscaba una fórmula para declarar desierto el concurso por estimar que la adquisición de un anteproyecto de ensanche y su consecuencia natural, la creación de una oficina encargada de la realización del plano definitivo, constituía un gasto no reproductivo que había que evitar.

¿Qué puede significar para Sevilla—se preguntarían nuestros antecesores en el Ayuntamiento—un plano de extensión? Temiendo que á pesar de la paciente labor de orientación que veníamos haciendo en las reuniones de la Comisión de Obras Públicas, y siempre que la ocasión se presentaba, en las conversaciones particulares, por los señores concejales, pudieran hacerse idéntica pregunta nuestros actuales compañeros de Corporación, procuramos en la moción que presentamos á la consideración del Cabildo en el mes de Octubre pasado, aclarar algunos conceptos. «El plano de extensión—decíamos — y reforma interior de una ciudad significa sencillamente la ordenación sistemática y científica de sus construcciones y espacios libres, agrupando unas y otros en sectores determinados, según sus fines distintos enlazándolos entre sí y todo ello ajustado á las necesidades presentes y futuras y á las condiciones peculiares de cada pueblo». Y añadíamos para evitar torcidas interpretaciones: «Hay quien supone que el estuudio de un plano de urbanización lleva consigo su realización inmediata y, por consecuencia, un gasto fabuloso, y no es así. Un estudio urbano no es cosa momentánea ni caprichosa, sino lenta y constante; es cuidar día tras día el desarrollo de la urbe, encauzando éste con arreglo á un criterio establecido con antelación, sujeto á unas ordenanzas como las requiere la vida moderna, encauzando y fiscalizando la iniciativa privada y armonizando los intereses de ésta con los de la vida colectiva, ejerciendo una política municipal sobre el suelo, previendo el futuro con amplio horizonte de posibilidades, ahogando las iniciativas de caprichoso individualismo, generalmente interesado é inútil y evitando, en fin, en un mañana que nunca es lejano, cuantiosos gastos de derribos y modificaciones que las necesidades no previstas van creando».

La moción fué desechada y nosotros—que no esperábamos una actitud tan unánime de la mayoría más numerosa del Municipio, por cuanto la moción había sido hecha suya por la Comisión de Obras Públicas, que la elevó á dictamen y estaba, además, reciente el acuerdo capitular de 13 de Septiembre de autorizar á los señores alcalde presidente y presidente de la Comisión de Obras Públicas para gestionar cerca de los autores de uno de los anteproyectos su adquisición —hubimos de presentar la dimisión de nuestro cargo, por estimar que no podíamos continuar al frente de un servicio para cuya organización, que estimábamos y seguimos estimando indispensable, no se nos daban las debidas facilidades. Además de que los razonamientos que se opusieron en la sesión capitular donde la moción fué presentada á los que en la misma hicimos para hacer resaltar la urgencia de resolver por el Ayuntamiento la función técnica y social que la urbganización de la ciudad representa, fueron tan peregrinos, que al pedir votación nominal y notar que ésta era contraria por gran mayoría á la moción, hubimos de reconocer que la confianza que en nosotros puso el Cabildo al designarnos para la Presidencia de la Comisión de Obras Públicas nos había sido retirada y, por lo tanto, no podíamos continuar un día más ocupando dicho cargo.

El ejemplo de Madrid.—Hacíamos constar en la moción, por si ello podía servir de garantía cuando no de estímulo, que Madrid «que por su importancia convocó recientemente un concurso internacional para resolver problema análogo, creó una oficina de urbanización que preparó toda la labor informativa sobre la ciudad para facilitarla á los concursantes, y en ese trabajo, en el que colaboraron gentes especializadas, se invirtieron diez meses y doscientas mil pesetas; después de fallado el concurso, aquella oficina sigue funcionando y se ocupa de la realización del plano definitivo».

(Continuará.)

TOS GRIPPE-BRONQUITIS CURACION SEGURA CON THIOCOLINA Dr. CALBETO

TREVIÑO

No lo descuide...

—Usted debe darse cuenta de la importancia que tiene conservar sano el estómago: Si ese exceso de ácido que empieza a notar lo calma momentáneamente en vez de evitar que se reproduzca, estará cada día peor, y llegará a tener el tan temido dolor de estómago y seguramente terminará en úlcera. Vd. debe curarse en seguida tomando el

ELIXIR ESTOMACAL
SAIZ DE CARLOS

En el Consultorio de Niños de Pecho

Curso de conferencias sobre Puericultura á las obreras

Ayer viernes, á las ocho de la noche y en el salón de actos del Consultorio, tuvo lugar ante gran número de obreras la inauguración del curso de conferencias sobre Puericultura anunciado, que se irá desarrollando durante varios viernes sucesivos.

Comenzó el acto haciendo uso de la palabra don José Román, médico director del citado Establecimiento, quien, de forma amena, explicó á las obreras el móvil que inspiraba al fundador de la entidad y la finalidad que esta persigue, no dedicándose sólo á la vigilancia médica del niño, sino al fomento y divulgación entre las que son madres, ó pueden serlo, de aquellos cuidados y enseñanzas totalmente indispensables para la adquisición de una robustez en el día de mañana. A este efecto, hace una admirable definición de Puericultura, anunciando los distintos aspectos y períodos de ella, que en Conferencias sucesivas se irán desarrollando.

A continuación, el joven é inteligente médico, inspector del Seguro de Maternidad, don Manuel Laffón, hizo uso de la palabra, recordando un acto dado en aquel lugar, hace aproximadamente tres años, por la Caja de Seguros Sociales, con el concurso del Consultorio de Niños de Pecho y Gota de Leche, donde se inició la colaboración de ambas entidades en la aplicación médico-facultativa y de propaganda del Seguro de Maternidad, colaboración cristalizada en la actualidad al llevarse desde primero de Octubre pasado á la practica el citado Seguro.

Los beneficios que reporta su aplicación en el medio obrero de una manera particular y en el país y en la humanidad de una manera general, esbozado de una manera fácil en la noche de ayer por el señor Laffón, serán desarrollados también en el transcurso de varios actos semanales, los cuales se verán ilustrados con proyecciones y otros ejemplos prácticos que hagan comprender á las obreras los fundamentalmente necesario de los conocimientos de Puericultura.

Tanto don José Román como don Manuel Laffón, fueron felicitados por sus admirables disertaciones.

La denuncia contra el Ayuntamiento de Córdoba

REGRESO DEL JUEZ ESPECIAL

Esta mañana regresó de Córdoba el juez decano de instrucción de los Juzgados de Sevilla, don Gerardo Fentanes, que lo es del de San Román, el cual ha estado en aquella capital actuando como juez especial con motivo de la denuncia presentada contra aquel Ayuntamiento por el supuesto delito de malversación de fondos.

El señor Fentanes se hizo cargo acto seguido del Juzgado de su competencia.

Audiencia

Por virtud de la resolución del Tribunal Supremo de Justicia, ha sido confirmada en todos sus extremos la sentencia que dictó la Sala de lo Civil de esta Audiencia, por la que se declaró el mejor derecho de la actora, doña María de la Concepción Calderón y Pineda de las Infantas, á ostentar el mencionado título de Castilla, sobre el de la demandada, doña María de la Concepción Romero y Ruiz del Arco, habiendo sido condenada esta última al pago de las costas, tanto de la Audiencia como de las causadas en el Tribunal Supremo.

Cupón Regalo
Cafés "KIKLE"
Presentando este cupón, y mediante la compra de un kilo de los acreditados cafés KIKLE, se le regalará una preciosa taza de china. ¿Dónde? Plaza del Salvador, 15, bajos portales

A TODO COMPRADOR
de cafés tostados de
LA COLOMBIANA
se le obsequiará con un precioso ALMANAQUE para 1932.
PI Y MARGALL, 27
(antes Cerrajería) - Sevilla

MUNICIPIO

Una reunión

El señor alcalde ha convocado nuevamente para el lunes, á las dieciocho horas, en vista de no haber tenido lugar la reunión citada para el día 7 de los corrientes, á los presidentes de las Asociaciones patronales, á fin de sustituir los vocales dimisionarios que en representación de las mismas forman parte de la Comisión Especial Gestora, que ha de atender al remedio del paro forzoso (Bolsa de Trabajo).

Se nos ruega lo hagamos público por si alguna de las entidades no hubiera recibido la citación que les ha sido dirigida, se tengan por convocadas.

Suscripción pública para el desempeño de ropas de abrigo y útiles de trabajo

Sumas anteriores, 7.131,95 pesetas.

Ilustre Colegio Notarial, 50 pesetas; Banco Internacional de Industria y Comercio, 50; Asociación de Exportadores de Aceitunas Sevillanas, 250; Peinado y Compañía, 15; don Manuel Montes, 25; Centro Mercantil, 100; don Antonio García de la Cueva, 5; don José Martínez Huete, 5; Tranvías de Sevilla, Sociedad Anónima, 250; don Juan Parias, 25; Carbonell y Compañía, 50.

Total, 7.956,95 pesetas.

Los donativos se reciben en la Depositaría municipal durante las horas de caja, que son de diez á una de la tarde.

Asociación de funcionarios técnicos y administrativos del Ayuntamiento de Sevilla

El próximo día 15 del mes que cursa, de las diecisiete á las veinte horas, y en las Casas Capitulares, se verificará conforme al artículo 24 del vigente Reglamento, elección general de Junta directiva de la expresada Asociación, por renuncia de los señores que integran la actual, celebrándose seguidamente junta general, en primera citación, y á las veinte horas y treinta minutos, en segunda convocatoria.

Lo que se anuncia para conocimiento de los señores socios, que por cualquier circunstancia no recibieran la oportuna citación.

Ingresos efectuados en la Caja municipal el día 8 de Enero

Arbitrios ordinarios, 18.555.52 pesetas.

Arbitrios indirectos:

Carnes, 8.496,07 pesetas.

Vinos, 2.797,15.

Gasolina, 5,50.

Arbitrios extraordinarios (Leyes del 14), 4.921,60.

Total, 34.775,84 pesetas.

Letras de luto

Esta mañana tuvo lugar el transporte y sepelio del cadáver en el Cementerio de San Fernando del que fué secretario de Sala de esta Audiencia y magistrado de entrada, ilustrísimo señor don Manuel Repetto y Rey, probo funcionario que en su larga carrera supo adquirir sólido prestigio y consideración por su inteligencia y caballerosidad.

Al piadoso acto asistió numerosa concurrencia.

Reiteramos á la señora viuda, hijos, hermanos y distinguida familia doliente la expresión de nuestro más profundo sentimiento de pésame.

—

En la iglesia parroquial de Santa Cruz se celebró solemne funeral por el eterno descanso del alma del señor don Francisco Borrallo y Borrallo, concurriendo al acto deudos y amigos.

Al ahijado, don Francisco Pérez Caballero, sobrinos políticos y demás parientes expresamos nuestro testimonio de duelo.

—

En la tarde de ayer se verificó el entierro y sepelio del cadáver del que fué don José Luengo Palacio, esposo de la señora doña María Gutiérrez Cano, á cuyo acto asistieron numerosos amigos.

A la desconsolada viuda y hermanas doña Consuelo y doña Teresa Luengo, así como a la demás familia enviamos el testimonio de nuestro pesar.

—

Confortado con los auxilios espirituales falleció en la tarde de ayer, víctima de rápida dolencia, á la avanzada edad de setenta y seis años, nuestro distinguido amigo don Jacinto Pérez González, del comercio de esta plaza.

A las bellas cualidades personales del extinto uníase una simpatía que le hacía granjearse el afecto y la amistad de cuantos tuvieron el gusto de tratarle.

En la tarde de hoy se ha verificado el acto de dar sepultura á su cadáver, habiendo constituido una sentida manifestación de duelo.

A su distinguida viuda y demás familia, y en especial á sus hijos don Jacinto y don Adolfo, estimados amigos nuestros, hacemos presente en estos tristes momentos la expresión sincera de nuestra condolencia y les deseamos resignación para sobrellevar tan sensible é irreparable pérdida.

Zendejas Nº 1
MARAVILLOSO DEPURATIVO Y REGENERADOR DE LA SANGRE
Tumores, llagas, varices, herpes, avariosis, etc.

Vida societaria

Sindicato Nacional de Teléfonos.—Sección de Sevilla.

Compañeros: Mañana domingo, á las doce del día, en el Sindicato de los ferroviarios andaluces, Demetrio de los Ríos número 4, celebra una reunión esta sección, para tratar asuntos de gran interés para nuestra organización. Rogámosle á todos que con alteza de miras y gran espíritu de solidaridad, y siempre pensando en el mañana, no faltéis.

Os saluda, por el Comité, el presidente.

A todos los ferroviarios y al pueblo trabajador de Sevilla

Salud y libertad.

Huelga manifestar las causas que nos inducen á invitar á todo el pueblo productor y á todos los ferroviarios, pertenezcan al Sindicato que sea y sin distinción de categorías, para poner en práctica lo que ha tiempo tenía que haber empezado. El día 10, día de agitación del ferroviario, todos los ferroviarios deben de asistir al gran mitin que con motivo de las manifestaciones del ministro de Obras Públicas ha surgido en toda España, para demostrar de una vez y para siempre que nuestra sufrida casta aún tiene conciencia de clase y sabe rebelarse ante la tiranía, provenga de quien provenga, y así hará patente ante el pueblo español de su virilidad y sentimiento revolucionario.

Día 10 de Enero de 1932, día histórico para la clase ferroviaria española, no deben faltar á este gran mitin, que ya de antemano se puede asegurar de una importante trascendencia histórica.

Todos los ferroviarios, todo el pueblo sevillano productor queda invitado á este importante acto que tendrá lugar el día 10 de Enero, á las diez de la mañana, en el Salón Olimpia, donde tomarán parte los camaradas siguientes: Miguel Ramos, por la Subsección de Andaluces; Juan Daza, por la Subsección de M. Z. A.; Manuel Campillos, de ídem de Andaluces; José Serrato, de ídem ídem, y Francisco Reina, de M. Z. A.

Pueblo trabajador, camaradas ferroviarios: no dejad de asistir á este acto, que la colaboración de todos es imprescindible en los críticos momentos actuales.

Por las Subsecciones de Andaluces y M. Z. A., las Juntas.

Nota.—Se encarece á todas las localidades de la región y estaciones intermedias manden telegramas de protesta al ministro de Obras Públicas en el día 10, para que así sea más patente el sentir unánime de todos los ferroviarios españoles.

Presidirá el acto Antonio Gutiérrez, de M. Z. A.

***

La Hispano Holandesa de Construcciones, S. A. pone en conocimiento de sus obreros que el que no entre á trabajar el lunes 11 del actual, á las ocho de la mañana, será considerado como despedido por la Empresa, reservándose ésta el derecho de admitir, á partir de esta fecha, el personal que crea conveniente.

Agrupación Cultural Libertaria

Ateneo libertario

El pasado domingo celebró esta organización un acto cultural, en el que con gran maestría y con verdadero arte nos deleitó el amigo Rodríguez Mateo al recitar varias poesías, en las que encarnaba el pensamiento rebelde y altivo del campesino andaluz.

A continuación, nuestro estimado amigo J. Sánchez Romero disertó, con chala amena y comprensiva, sobre «El hombre y la Naturaleza», dejando en el numeroso auditorio una grata sensación, por haber éste comprendido las causas que motivan el origen de la vida, y quedando satisfecho con la exposición del conferenciante.

Este tema, que ha despertado gran interés entre los socios y simpatizantes de esta Agrupación, será ampliamente tratado en otras conferencias, hasta que todos podamos formarnos una idea exacta del mismo.

A tal fin, convocamos al acto que tendrá lugar mañana domingo, á las nueve de la noche, en calle Amor de Dios, 23.

El presidente, M. Ortega.

Nota.—En este acto habrá recital de poesías y charlas sobre otros temas.

Millones de mujeres
europeas y americanas cuidan diariamente su salud mediante lavados íntimos con el famoso antiséptico
Lysoform
en solución al 1% (una cucharada por un litro de agua templada). Triunfa así la salud y con la salud la belleza, libres las mujeres de enfermedades de naturaleza femenina (flujos y afecciones de la matriz). LYSOFORM no es irritante ni mancha la ropa. Actúa como medicamento y se distingue por su grato aroma. Cada lavado no resulta á más de diez céntimos adquiriendo frascos de 500 gramos. Hay envases de 100, 250 y 1.000 gramos.
Para la conservación y belleza de la dentadura y contra infecciones de la boca adóptese el ELIXIR DENTIFRICO LYSOFORM. Está indicadísimo el JABON LYSOFORM para el baño, higiene infantil, cutis delicado, por ser un jabón neutro, perfumado, medicinal y de tocador.

Partido republicano progresista

Visitas políticas á los pueblos

Continuando las visitas que este Comité provincial viene realizando por los pueblos de la provincia, y en días sucesivos, la Comisión excursionista, formada por el diputado á Cortes por Sevilla y presidente del Comité provincial progresista, don Federico Fernández Castillejos, acompañado de los vocales don José López Cuesta, don Juan Valenzuela y Malo de Molina, don Rafael de Silva, don Francisco Andrade, don Segundo Artillo y don José Durán Fernández, llevaron á cabo la tercera, cuarta y quinta de la serie proyectada, visitándose las localidades siguientes:

Pilas.—En el Centro «La Unión» fueron recibidos por el Comité local progresista, compuesto por el presidente, don Francisco Cuesta Valladares; vicepresidente, don Juan Anguas Cuesta; secretario, don Manuel Camacho Cuesta; vicesecretario, don Manuel del Valle Domínguez, y los vocales don Manuel Borrego Barragán, don José Vela Campos, don Francisco Viera Suárez, don Luis Angua Barragan, don Manuel Catalán Delgado, don Francisco Quintero Pérez, don José Díaz Gil, don Diego Diago Campos, don José Garrido Benítez, don Ignacio Fernández Suárez, don Luis Monsalves, don Cristóbal Lara Morejón y don José de la Osa, y una nutrida representación de correligionarios, y tras breves momentos de animada charla, é invitados por los hijos de don Antonio Vázquez, pasaron á las hermosas bodegas de los mismos, donde la Comisión fué obsequiada con abundancia de fiambres y variados vinos, pasándose un agradabilísimo rato.

En el propio local, donde se había congregado un crecido número de personas, la mayoría obreros correligionarios, tuvo la Comisión gusto de saludar á don Luis Medina Garvey, persona de relevantes méritos y bienhechor del pueblo de Pilas, á quien todos, pobres y ricos, lo quieren por su democracia y buenas obras, acompañado de don Agustín Contreras y don Manuel Ceja.

Entre los presentes recordamos al médico don Rafael Torres Díaz, los hacendados don Carlos Delgado, don José Moreno Cuesta, don Sebastián Tineo, el secretario del Juzgado, don José Manuel Rodríguez, y el practicante don Manuel Díaz.

A petición de los reunidos, el diputado señor Castillejos pronunció un discurso abogando por la unión de todos en el campo de las derechas para robustecer la República y ofreciéndose en su deber de representante en el Congreso de la provincia de Sevilla.

También don Luis Medina Garvey pronunció unas sinceras y sentidísimas palabras alentando á todos en pro de la armonía que debe reinar entre los hombres y unirse con buena voluntad, desechando las pasiones.

Ambos oradores fueron largamente aplaudidos, oyéndose muchos vivas á España y al partido progresista, terminando la reunión en el mayor entusiasmo y siendo despedidos los excursionistas en la plaza del pueblo y vitoreados al arrancar el automóvil.

Mairena del Alcor.—En el Casino Industrial Agrícola era esperada la Comisión sevillana por el Comité local progresista, integrado por los señores don José Jiménez Navarro, presidente; don Epifanio Morales, vicepresidente; don Enrique Arias Martínez, secretario; don Manuel Jiménez y Jiménez Reyes, vicesecretario; don José Domínguez Romero, vicepresidente; don Manuel Jiménez y Jiménez González, tesorero; don Manuel Cardoso Arias, vicetesorero; don José Boza Navarro, contador; don Isaías Marín Jiménez, bibliotecario; don Braulio Jiménez Carrascosa, vicebibliotecario, y los vocales don Domingo Rodríguez Río, don Isidro Jiménez Sánchez, don José Jiménez y Jiménez y don Manuel Domínguez León. El Comité en pleno de la Juventud progresista, compuesto por el presidente, don Agustín Sánchez Ferrera; vicepresidente, don Leocadio Arias Martínez; secretario, don Julián Hernández; vicesecretario, don Diego Cruz Serrano; tesorero, don Manuel Rodríguez y Rodríguez, y los vocales don Marcelino Pérez Calvo, don Manuel Acosta García, don Manuel Romero Rodríguez, don Juan Marín Jiménez, don José David y don José Hernández. También se encontraban presentes el presidente de la entidad social, don José Jiménez Florindo, y el secretario, don Manuel Jiménez y Jiménez Reyes, como asimismo gran cantidad de socios. Seguidamente la Comisión sevillana, acompañada por los señores reseñados, marchó al teatro Salón-Centro, preparado para el mitin.

El local se encontraba materialmente atestado de público de todos los matices, tomando asiento en el estrado los oradores y algunos directivos de los Comités locales.

Hizo la presentación de los conferenciantes el señor Jiménez Navarro, quien leyó unas cuartillas agradeciendo la asistencia del público y explicando la significación del acto.

Seguidamente usó de la palabra el vocal del Comité provincial y abogado, don Francisco Andrade, quien hizo un detenido estudio de algunos problemas sociales de actualidad.

Después habló el ingeniero don Juan Valenzuela y Malo de Molina, vicepresidente del Comité provincial, versando su conferencia sobre el tema agrícola, que desarrolló admirablemente.

Acto seguido el sceretario general de la organización provincial progresista y culto abogado, don José López Cuesta, comenzó su disertación haciendo un elogio del pueblo de Mairena del Alcor y del presidente de su Comité local progresista, señor Jiménez Navarro, por su actuación en la última Asamblea general del partido en Madrid. Explica el por qué y el alcance de la campaña que vienen realizando los progresistas, y termina pidiendo la colaboración de todos.

Por último se levantó á hablar el diputado señor Castillejos, que fué acogido con una salva de aplausos. Hecho el silencio, empezó agradeciendo las muestras de cariño y entusiasmo que se les dispensaban por los reunidos, donde estaba representado el pueblo de Mairena. Detalló los sinsabores y peligros que hubieron de pasar los hombres de las derechas hasta conseguir el advenimiento del nuevo régimen y los duros ataques que hubieron de sufrir de algunos sectores que los tildaban de sospechosos. Explicó los motivos que tuvo para no tomar parte en las propagandas de las elecciones cuando desempeñaba el Gobierno civil de Valencia, y aconsejó que no se dejaran seducir por las teorías extremistas, que sólo conducían al caos, terminando ofreciéndose en su cargo.

Todos los oradores fueron repetidamente aplaudidos y vitoreados, transcurriendo el acto dentro del mayor orden, sin que se registrase el más leve incidente.

Del teatro trasladáronse los excursionistas al Sindicato Agrícola, desde donde tenían reclamada su presencia por carta, siendo recibidos por el presidente, don José Boza Navarro; secretario, don Antonio Domínguez Arias, y demás directivos y la casi totalidad de sus socios, que tenían grandes deseos de conocer el alcance del proyecto de reforma agraria que se ha de presentar á las Cortes y del que es autor el señor Fernández Casitllejos en unión del también diputado don José Centeno.

El señor Castillejos expuso detenidamente todos los puntos del proyecto de bases, extendiéndose en algunos por su novedad, tales como el impuesto progresivo, el censo de campesinos, el fomento de crédito y la previsión y seguro de falta de cosecha.

También el ingeniero don Juan Valenzuela habló de los cultivos, haciendo unas atinadísimas advertencias sobre la agricultura intensiva, los abonos y los sistemas de riegos.

De vuelta al Casino Industrial Agrícola se obsequió á la Comisión sevillana con una cena.

Fueron despedidos los excursionistas con grandes muestras de entusiasmo.

Utrera.—En el hermoso chalet Villa Consuelo fué recibida la Comisión sevillana por su propietario, el rico industrial don Esteban González Camino, á quien acompañaba un numeroso grupo de amigos, entre los que recordamos á los concejales del Ayuntamiento utrerano don Vicente Giraldez Riarola, don Cristóbal Romero Martel, don José Castillo, don Rafael Carro, don Juan Quinta, don Juan García Alvarez, don Rafael Lopez, don Valentín Franco, don Luis Ugar y don Miguel Santiago; los señores don Diego Vigueras, don Juan Nogués, don Simón Sánchez Pinillas, don José Ramos Moreno, don Manuel Burgos González, don Fernando Villalba Marín, don Juan García Alvarez, don Antonio Montoya Salazar, don Luis Mateo Iñigo, don Juan García Yázquez, don José Mateo González, don Rafael Carro Murube, don Francisco Rodríguez Ojeda, don Ignacio Fernández Vial, don Eduardo Navarro Plata, don Gabriel Prieto Ferrero, don Carlos Harpke, don Domingo Picón García, don Virgilio Fernández López, don José Castillo Rodríguez, don Manuel Ramos Moreno, don José Morales Moreno, don Rafael Gómez León, don Rafael Giráldez Riarola, don José L. Vigueras Murube, don Antonio Carrión Gavira y don Juan Quinta Cuéllar.

En uno de los espléndidos salones de la casa se sirvió un exquisito «lunch».

El diputado señor Fernández Castillejos explicó á los reunidos los puntos y orientaciones del programa progresista y la labor y trascendencia del partido, siendo acogidas sus palabras con vivo interés, procediéndose seguidamente á la formación del Comité local progresista, que quedó integrado por los señores siguientes: presidente, don Esteban González Camino; vicepresidente primero, don Vicente Giráldez Riarola; vicepresidente segundo, don Antonio Carrión Gavira; secretario general, don Cristóbal Romero Martel; vicesecretario primero, don Luis Mateo Iñigo; vicesecretario segundo, don Rafael Carro Murube; tesorero, don Juan Quinta Cuéllar; vicetesorero, don Gabriel Prieto Ferrero; contador, don Valentín Francos Arias; vicecontador, don José Castillo Rodríguez; bibliotecario, don Francisco Rodríguez Ojeda; vocales, don Domingo Picón García, don Andrés Navarro Plata, don Juan Nogués Gavira, don Juan García Alvarez y don José Ramos Moreno.

Entre los concurrentes prendió en seguida la idea de fundar un Casino en el centro de la población por contar con elementos de valía personal y gran número de correligionarios.

La reunión, que duró hasta bien entrada la noche, fué animadísima, siendo despedidos los visitantes dentro del mayor entusiasmo.

Hotel Oromana
Cubiertos, á 8 pesetas
Pensiones, desde 15 ptas
Tés completos, 2'50 ptas.

EL ISTMO
CAFES LA CORONA
Los mejores á 11, 12 y 13 pesetas kilo.

URALITA
Sucursal en Sevilla: URALITA. S. A :: Calle Rioja, 11 :: Teléfono 21.510

En favor del desarme de los pueblos

Un llamamiento de presidente de la Oficina Internacional de la Paz

Asistencia del Gobierno español á la Conferencia del Desarme

Madrid 9.—El presidente de la Oficina Internacional de la Paz se ha dirigido al de la República española y al del Congreso y miembros que los constituyen, enviándole una exposición, en la que dice que se ha vuelto á complicar la desenfrenada conducta de aumentar el material de armamentos, en tanto que los pueblos pasan por una crisis inaudita.

Dice que el aparato militar es formidable y mayor aún que en 1914, costándole casi el doble y dedicándose á tal fin 21 mil millones de francos oro, en vez de los once que antes se gastaban.

Muy en breve—añade—se verificará en Ginebra la Conferencia del Desarme.

Si en esta reunión no se logran reducir la extensión de los armamentos y los gastos que se originan, el pueblo promoverá serios trastornos y habrá que temer alteraciones del orden público y hasta verdaderas catástrofes.

La Oficina Internacional de la Paz pregunta: ¿Pueden en estos momentos difíciles los Gobiernos y los Parlamentos del mundo permanecer indiferentes?

Se impone un esfuerzo cada día mayor, mucho mayor que el logrado hasta hoy si se quiere que la Conferencia del Desarme realice una obra eficaz, definitiva, como movimiento de protesta de todos los pueblos del mundo.

***

A la Conferencia del Desarme en Ginebra asistirán el presidente del Consejo y ministro de la Guerra, don Manuel Azaña; el ministro de Estado, don Luis Zulueta; el de Marina, señor Giral, y don Américo de Castro, acompañados de técnicos civiles y militares.

La estancia del señor Azaña en Ginebra será muy breve.

Intervendrá en todas las deliberaciones de la Comisión española.

La delegación española saldrá á fines de mes.

EL DIA POLITICO

Interesantes manifestaciones del Jefe del Gobierno

El martes se presentará á las Cortes la propuesta de reforma agraria.--Provisión de cargos militares.--Tratado de comercio entre España y Uruguay.--Un nuevo partido político catalán.

LA INSPECCION GENERAL DEL EJERCITO, LA DIVISION DE BURGOS Y LA DIRECCION GENERAL DE CARABINEROS.—PROYECTOS DE CONSTRUCCION DE CUARTELES EN MADRID Y EN CADIZ.—DESMINTIENDO UNA NOTICIA.

Madrid 9.—El jefe del Gobierno recibió las visitas del embajador de España, en Portugal, señor Rocha, la del general Riquelme, y otras.

Al entrevistarse con los periodistas, manifestó á éstos, que iba á proveer la Inspección general del Ejército, vacante por el pase del general Queipo del Llano, al Cuarto militar del Presidente de la República; la División de Burgos, y la Dirección general del Cuerpo de Carabineros.

Continuó diciendo que muy en breve se propone visitar el Museo de Ingenieros, para ver los proyectos de cuarteles expuestos. Ponderó la importancia de los mismos, y dijo que iba á llevar á uno de los próximos Consejos, un proyecto de adquisición de terrenos en la parte Norte de Madrid, con destino á cuarteles de Infantería.

También dijo que saldría pronto á Concurso un proyecto de cuarteles en Cádiz, donde el de Infantería de Marina, se encuentra en un estado lamentable.

Manifestó que el martes próximo llevará al Congreso un proyecto de reformas de las Fábricas militares.

Me interesa hacer constar una aclaración sobre el particular. Esta Comisión emite Obligaciones, pero no Acciones, como por alguien se ha dicho.

Un periodista le preguntó sobre el rumor puesto en circulación de las reformas de la Guardia civil y creación de un nuevo ministerio.

El señor Azaña, contestó. Eso no pasa de ser un rumor, desprovisto de fundamento.

Finalmente, le dijo á los periodistas que, le interesaba rectificar una noticia aparecida en un periódico de la mañana, en la cual se hacía constar que, las familias de los guardias civiles muertos en los sucesos de Castilblanco, quedarían desamparadas por el Gobierno. Esto es inexacto, y acaso haya dado lugar á ello, la lectura muy ligera del Estatuto de Clases Pasivas.

EL MINISTRO DEL TRABAJO RECIBE VARIAS VISITAS

Los ferroviarios andaluces, disconformes con su delegado

Madrid 9.—El ministro del Trabajo recibió varias visitas que fueron á interesarse por la resolución de asuntos pendientes en el dicho ministerio.

También recibió á elementos de los ferroviarios andaluces, los cuales se muestran disconformes con el delegado del ramo en Jerez.

LA PROPUESTA DE REFORMA AGRARIA.—NUEVO TRATADO ENTRE ESPAÑA Y EL URUGUAY

Madrid 9.—Don Marcelino Domingo, al recibir á los periodistas les manifestó que ayer habíale visitado una representación de la minoría socialista, dándole cuenta del acuerdo adoptado por la misma, consistente en el deseo de que, cuanto antes, sea presentada al Parlamento, la reforma agraria.

El ministro le contestó que esos mismos eran los deseos y el propósito del Gobierno. El martes próximo llevaré la propuesta de la expresada reforma, la cual se convertirá en ponencia del Gobierno.

Las Cortes podrán discutirla una vez que haya dictaminado la Comisión.

Me ha visitado el ministro del Uruguay para exponerme algunos reparos sobre el decreto del mes de Septiembre, relativo al comercio entre el Uruguay y España. Las apreciaciones del representante del mencionado país me han parecido de una lógica indiscutible. Se entablarán negociaciones para llegar al concierto de un nuevo Tratado entre ambos países.

UN NUEVO PARTIDO CATALAN

Madrid 9.—Se habla de la formación de un partido catalán, en forma que la resultante del mismo sea la transformación de Acción Catalana republicana en un partido que se denominará Unión democrática de Cataluña.

Para la presidencia de este nuevo partido se indica al señor Anguera de Sojo, y se cuenta con elementos tan caracterizados como don Amadeo Hurtado y otras personalidades.

LA SOCIEDAD DE LAS NACIONES

Madrid 9.—A la reunión del Consejo de la Sociedad de Naciones asistirá como primer delegado el ministro de Estado, señor Zulueta, que será secundado por nuestro embajador en París, señor don Salvador de Madariaga.

DISPOSICIONES OFICIALES

Madrid 9.—La «Gaceta» publica una orden fijando en seis el número máximo de pilotos de segunda categoría en las líneas aéreas subvencionadas.

Otra disponiendo que todos los Ayuntamientos puedan realizar las prácticas en los Cementerios de la incineración de cadáveres humanos y sus restos.

Para realizar estos servicios municipales, es condición indispensable la instancia adecuada á la Dirección general de Sanidad, previo informe del Consejo nacional del ramo.

Para la incineración de cadáveres es preciso que exista la previa disposición del finado, instancia de sus familiares, ó que los cadáveres no sean reclamados, en cuyo caso debe mediar la autorización del Juzgado municipal. Sin embargo, el Gobierno, mediante decreto, y por tiempo ilimitado, tiene la obligatoriedad de la incineración de los cadáveres, en los casos justificados de epidemias ó catástrofes, oyendo al Consejo nacional de Sanidad.

El traslado de las cenizas podrá hacerse en todas las épocas y cualquiera que sea la distancia, sin intervención sanitaria alguna.

Disponiendo que las oposiciones convocadas con arreglo á la orden de 2 de Julio del año pasado, de auxiliares en el Ministerio de Justicia con el sueldo anuel de 2.500 pesetas, vacantes en el cuerpo administrativo del mismo, y que habían de dar comienzo en 15 de Febrero próximo, queden en suspenso hasta la aprobación de la nueva ley de presupuestos y la plantilla definitiva del mismo.

Otra disponiendo que las clases de segunda categoría que figuraban en la orden de 4 de Enero de 1928 y que prestaron servicio con posterioridad á aquella fecha y antes de la publicación de la orden de 2 de Julio hubiesen fallecido, se les considere como ingresados antes de los días del fallecimiento, al objeto de legar pensiones á sus familias.

Decreto declarando subsistente el decreto y disposiciones aclaratorias relativos á la bonificación del cincuenta por ciento en la contribución territorial urbana, respecto de las casas de precio reducido cuyo beneficio tuvieren solicitado con anterioridad al día de hoy.

Concediendo autorización legal para el funcionamiento de la Asociación Nacional del profesorado en el presente año en las Escuelas de Comercio.

Nombrando para el tribunal de oposiciones de auxiliares de las cátedras de Histología, Histoquimia y Anatomía patológica de la Facultad de Medicina de Sevilla á los señores siguientes:

Presidente, don Pío del Río Ortega; vocales propietarios: don Luis Urtuguey; don Jorge Tello, de la Universidad Central; don Isaac Costero y don Federico Bonet; suplentes: don Angel Ferrer, don Vicente Goyanes, don Fernando de Castro y don Julio García Sánchez.

LA EMBAJADA DE ESPAÑA EN EL VATICANO

Noticia desmentida

Madrid 9.—«El Sol» dice que la dimisión que de su cargo de embajador en Berlín ha presentado don Américo de Castro, ha producido una importante vacante.

Cuanto se diga acerca de su provisión es infundado.

Carece también en absoluto de fundamento la noticia de que el señor Anguera de Sojo vaya á ser nombrado embajador del Vaticano

El señor Anguera de Sojo se encuentra en Madrid, donde desarrolla sus actividades en la política catalana.

EN EL PALACIO NACIONAL NO SE ADMITIRAN LAS VISITAS DE LOS QUE REALIZAN EXCURSIONES A PIE

Madrid 9.—Por la Secretaría de la Presidencia de la República, se ha publicado una Nota, diciendo que en lo sucesivo no se admitirán más visitas de los que para llegar allí, realizan el viaje á pie y que no tienen otro resultado que el dar un sablazo. Así, que se ha dispuesto queden suprimidas á partir de la fecha.

SE HA FIRMADO LA ANUNCIADA COMBINACION DIPLOMATICA

Madrid 9.—En el ministerio de Estado han dicho á los periodistas que ayer habíase firmado la anunciada combinación diplomática.

El ministro se excusó de haberla dado antes á la publicidad, pues quería que la conociera el presidente de la República.

Se ha nombrado embajador de España en Wástington á don Juan Francisco Cárdenas, que actuó de primer ministro en Tokío.

El nombramiento ha sido bien acogido en los centros administrativos.

Confirmó el ministro que en la Conferencia del desarme estarán representadas todas las Potencias. Estas conferencias comenzarán el 2 de Febrero próximo y el Gobierno español asistirá á ellas, representado por el jefe del Gobierno y los señores Zulueta y Giral.

Como consejeros políticos irán don Américo de Castro, don Salvador Madariaga, don Gabriel Franco y el señor López Oliván.

Se pensó en nombrar consejero suplente al señor Araquistain; pero se ha desistido de ello por las muchas ocupaciones del mencionado señor.

INCENDIO EN UNA RELOJERIA.—TRES OBREROS HERIDOS DE IMPORTANCIA Y OTROS LEVES

Madrid 9.—En una relojería emplazada en la calle Gaztambide se produjo un incendio, que tomó grandes proporciones desde los primeros instantes.

El fuego hizo explotar una bombona de aguarrás. En los trabajos de extinción resultaron con heridas graves el dueño de la relojería los dependientes, y de menos gravedad otras personas.

Los conflictos sociales

El Sr. Calviño hace manifestaciones sobre los sucesos de Arnedo

Procesamiento del presidente y secretario del Comité de huelga de Castilblanco

Los detenidos de Castilblanco, en Badajoz.—Procesamiento del presidente y el secretario del Comité de huelga

Badajoz 9.—Anoche, á las diez, llegaron á esta capital los detenidos en Castilblanco como consecuencia de los recientes sucesos.

Ingresaron en la Cárcel á disposición de la jurisdicción militar, que instruye los correspondientes sumarios.

Se ha dictado auto de procesamiento contra el presidente y el secretario del Comité de huelga, que han quedado en libertad provisional.

De los sucesos de Arnedo

Logroño 9.—Se ha practicado la autopsia al cadáver de Honorato Garrido, que ha sido trasladado al Cementerio de Arnedo para su inhumación.

Aprovechando la oportunidad de la estancia en Logroño del gobernador de Vizcaya, señor Calviño, los periodistas le preguntaron, y éste les contestó que durante su estancia en Arnedo había examinado el lugar de los sucesos, interrogando al teniente de la Guardia civil y á las personas que se hallaban á las puertas del Ayuntamiento cuando aquéllos se desarollaron, buscando para ello á las personas más parciales.

Preguntáronle los periodistas sobre el resultado del informe médico, según el cual, las heridas del cabo fueron producidas por bala de máuser.

También tengo ese informe —contestó—; pero no puedo entrar en detalles sobre el particular.

Para el mayor esclarecimiento de estos hechos, tengo el propósito de interrogar á tres peritos médicos y á un perito armero.

Después de esto proseguiré las investigaciones, y ya veremos el resultado que éstas arrojan.

Extranjero

El Japón y China.--Nuevas leyes turcas.--El pleito y la Conferencia de las Reparaciones.

EL AVANCE JAPONES

Mukden.—Oficialmente se declara que los japoneses no piensan llevar su avance hasta Ichol, ciudad hacia la cual se han retirado las tropas chinas.

Parece que la guarnición japonesa de Changhai-Konan será reforzada temporalmente como medida de precaución.

NUEVA LEY EN TURQUIA

Ankara.—Una ley será votada próximamente en la Cámara prohibiendo á los extranjeros el ejercicio de ciertas profesiones.

Con esta ley, Turquía se hará inhospitalaria para los extranjeros. En efecto, nadie, sin ser turco, podrá ejercer la medicina, la veterinaria, ser químico, dentista, ingeniero, arquitecto, etc.

Los derechos de los que actualmente ejercen dichas profesiones serán respetados.

Para el comercio y ciertos oficios, la ley es aún más rigurosa. Los extranjeros no podrán trabajar en una imprenta, ni vender periódicos, ni ser mozos de café, músico, chofer, mecánico, piloto de la marina ó de la aviación, etc.

Los extranjeros que ejerzan actualmente estas profesiones tendrán un plazo de seis meses para abandonarlas.

La nueva reglamentación afecta principalmente á la colonia griega, persa é italiana.

El ministro de Instrucción pública prohibirá igualmente en las escuelas la enseñanza de las lenguas extranjeras.

Esta última medida afecta sobre todo al francés, cuya enseñanza era general en todas las escuelas israelistas, griegas y armenias.

LA VIDA DEL EX KAISER

Amsterdam.—El ex káiser, vivamente afectado por la grave enfermedad que sufre su hermana la ex reina Sofía de Grecia, suspendió las fiestas que en Doorn era costumbre celebrar el día primero del año.

También dice el mismo despacho que Guillermo II guarda cama á causa de un enfriamiento contraído mientras aserraba madera, ejercicio al que se dedica asiduamente. Parece que su estado no inspira inquietud.

LOS ARTISTAS EXTRANJEROS EN INGLATERRA

Londres.—El ministro del Trabajo estudia actualmente la cuestión de la admisión en Inglaterra de los artistas extranjeros.

Es imposible, por el momento, prejuzgar las modificaciones que piensa llevar el Gobierno á los reglamentos actualmente en vigor; pero se considera seguro que se restringirá la entrada y el desarrollo de sus actividades en Inglaterra á todos los artistas extranjeros.

EL PLEITO DE LAS REPARACIONES

Berlín.—Toda la Prensa alemana comenta con vivo interés el artículo publicado por la «Depeche de Toulouse», donde se lanza la ideo que Francia tome la iniciativa, proponiendo la supresión total de las reparaciones.

La «Frakfurter Zeitung», escribe á este respecto:

«La idea del diario francés procede de un conocimiento exacto del problema de las reparaciones. Es evidentemente necesario que Francia tome dicha iniciativa, si quiere á su vez obtener alguna ventaja en la negociación de sus deudas con los americanos. Francia y Wáshington son las llaves del problema; que Francia abra la primera puerta, y Norteamérica se prestará á nuevas concesiones.»

Preparativos en Lausanne

Lausanne.—Las autoridades municipales, de concierto con el Gobierno, se ocupan de la organización de la Conferencia de Reparaciones. M. Porchet, presidente del Gobierno, y M. Gaillard, síndico de Lausanne, han celebrado una conferencia con uno de los miembros de la Delegación inglesa, sir Mauricio Hankey, visitando con dicho objeto el Castillo de Onchy.

La Delegación francesa consta de veinticinco miembros, y la inglesa de setenta.

El presidente de la Confederación asistirá á la sesión de apertura de la Conferencia, dando la bienvenida á las distintas Delegaciones.

El Consejo de Estado del Cantón de Vand ha encargado al Departamento de Justicia, organice un Cuerpo de policía especial para asegurar el servicio de orden y seguridad durante la Conferencia.

ES RECHAZADA LA DIMISION DEL GOBIERNO

Tokío 9.—Informes oficiales aseguran que el señor Ilkin fué llamado á primera hora al Palacio imperial. Al finalizar la entrevista, el primer ministro celebró una reunión con todo el Gobierno. Se asegura que la dimisión presentada por éste no ha sido aceptada. El Gabinete continúa funcionando.

Provincias

MAS DETALLES DEL INCENDIO DEL CONVENTO DE LOS JESUITAS DE OÑA

Santander 9.—A las nueve de la noche ocurrió, como es sabido, el incendio de la residencia de jesuítas en Oña.

Como en este pueblo se carece de servicio de incendios, salieron los bomberos de Santander, cuyo auxilio fué requerido, realizando inauditos esfuerzos para atajar el fuego.

El siniestro se cree originado por defectos de la instalación eléctrica, que originaron un corto circuíto.

El fuego tomó desde los primeros instantes gran incremento, contribuyendo á ello la vieja construcción del edificio.

Salió también para el lugar del siniestro el servicio de incendios de Burgos, marchando inmediatamente al lugar del suceso el gobernador y las demás autoridades burgalesas.

A las dos de la madrugada el fuego había destruído por completo las salas de física é historia natural y un cuadro artístico valorado en varios miles de duros.

NUEVO ALCALDE DE ANTEQUERA

Antequera 9.—Por mayoría absoluta de votos ha sido nombrado alcalde de la ciudad, don Camilo Chousa.

Con este motivo se elogió unánime y rendidamente la actuación del anterior alcalde, don Manuel Aguilar.

Se espera que el nuevo alcalde realice una gestión tan brillante como la llevada á cabo por el dimitido.

La huelga general en San Sebastián es total

No se han publicado los periódicos

San Sebastián 9.—La huelga general es completa. No han salido los periódicos, los taxímetros ni los tranvías.

Entre Irún y Hernani tan sólo ha circulado un tren. El paro es también total en las obras. El comercio ha cerrado sus puertas

Se nota la ausencia de los agentes de la autoridad. El gobernador ha publicado un bando, recomendando al vecindario que haga su vida normal.

La Unión Republicana también se ha dirigido á sus afiliados, diciéndoles que no secunden la huelga.

En Teléfonos, Telégrafos y en las casas bancarias prestan servicio de vigilancia retenes militares.

Las mujeres con cántaras de leche intentan abastecer la capital, no pudiendo llegar á la misma por impedirlo los huelguistas.

El gobernador se ha dirigido á las autoridades para ver el medio de abastecer la población. Los patronos panaderos comenzarán á elaborar el pan mañana, á las seis.

Los cafés y bares han cerrado sus puertas. No funcionan tampoco los espectáculos públicos.

El regreso de los aviadores, teniente Haya y capitán Rodríguez

Dakar 9.—Las autoridades administrativas del Sudán participan que los aviadores Haya y Rodríguez, caídos con su aparato en una región aislada en la cuenca de Sikasso, continúan muy atendidos. Se adoptan las medidas pertinentes para que su regreso lo hagan en las mejores condiciones.

T. S. H.

Mañana domingo, á las once de la mañana, Unión Radio retransmitirá la conferencia de propaganda política que dará en Madrid don Miguel Maura.

CARTERA DE NOTICIAS

Continúa enfermo nuestro querido compañero de Redacción, don Antonio Soto Repiso, cuya mejoría celebraremos.

— Casino Central del Cerro del Aguila —

Hoy sábado, á las ocho de la noche, se celebrará un gran baile y una típica buñolada en nuestros salones, notándose gran animación entre la distinguida juventud de la barriada para dar la máxima alegría á la fiesta.

— Hermandad de Nuestro Padre Jesús del Gran Poder —

Se pone en conocimiento de los hermanos y devotos que la traslación á su capilla de la venerada efigie, desde el altar de novena, donde está expuesta, tendrá lugar el martes 12, á las doce, en vez del jueves 14, como estaba anunciado en la convocatoria de novena.

El pasado domingo, día 3, en el campo de Las Carolinas jugaron un amistoso encuentro el Lerena A. C. y el Recreativo de Triana, terminando el partido con el resultado de 4 á 1 á favor del Lerena A. C.

TODAS LAS IGLESIAS, CAPILLAS, ORATORIOS ESPAÑOLES TIENEN OBJETOS DE PLATA MENESES. SEVILLA, SIERPES NUMERO 8.

Los «goals» fueron marcados por los jugadores siguiente: Avila, 2; Mata, 1, y Ruiz, 1.

— La Unión Comercial —

La Unión Comercial celebrará el domingo, día 10, á las cuatro de la tarde, en su domicilio social, calles Rioja, 6 y 8 y Sierpes, 28 y 30, la junta general que previene el artículo 22 de su Reglamento, rogando á todos los señores asociados, la más puntual asistencia al acto.

Nos ha visitado Serafín Mijes Martínez, que resultó herido en el choque ocurrido entre un tranvía y un carro en la calle Demetrio de los Ríos hace ya algún tiempo, rogándonos la aclaración de que el no es carrero y que, por lo tanto, no iba subido en el vehículo.

El accidente de que fué víctima como consecuencia de este suceso le ocurrió cuando marchaba á pie por la citada vía con otros transeuntes.

Hasta ayer no ha salido de la clínica, donde ha permanecido recibiendo curación, por lo que no ha podido antes hacer esta aclaración.

En la parroquia de San Lorenzo y ante el altar de la venerada imagen del Gran Poder tuvo lugar el pasado día 8 la ceremonia del bautismo de una niña, primer fruto de su matrimonio, de nuestro estimado amigo don Manuel Pérez Alvarez con doña Dolores Anillo. A la nueva cristiana le fué impuesto el nombre de Conchita, siendo apadrinada por sus tíos doña María Alvarez y don Manuel Martín.

Los invitados al acto pasaron al domicilio de los padres de la recién nacida, donde fueron obsequiados con los ricos caldos jerezanos, pastas y habanos con gran esplendidez.

La tisis pulmonar

Se caracteriza por la consunción general del organismo. El tubérculo ve destruyendo los tejidos que protegen los pulmones. La tos avanza, se hace más seca, y la catástrofe se avecina... Se prueban los aires de altura y los productos que la ciencia aconseja para combatir el mal. Uno de los éxitos más fehacientes en los casos de tuberculosis incipiente, así también en todas las afecciones de las vías respiratorias, ha sido el balsámico Thus-Serum.

Por su virtud terapéutica, según examen de los esputos en diferentes enfermos, háse demostrado que con el Thus-Serum la flora microbiana es cada vez más reducida. La tos, por lo tanto, disminuye, y es un síntoma precursor de que se consigue la cicatrización de las lesiones en el terreno invadido. Los delicados de los bronquios, los que van sujetos á acatarramientos constantes, especialmente en invierno, bien por el humo del tabaco, bien por una disposición orgánica, encontrarán en este incomparable catarral la verdadera inmunidad contra los agentes infectantes (diferentes bacilos) que causan los estragos mentados.

Compañía Naviera SOTA Y AZNAR

SERVICIO RAPIDO

El buque á motor

Aya Mendi

Saldrá de Sevilla el día 12 de Enero, admitiendo carga los días 11 y 12 para los puertos de Vigo, Villagarcía, Coruña, Musel, Santander, Bilbao y Pasajes.

Para informes, á su consignatario, don Eladio R. de la Borbolla. Paseo de las Delicias, edificio del Hotel Cristina. Teléfonos: 24.442 y 24.905.

LEA USTED MAÑANA «EL LIBERAL» EL DIARIO MEJOR INFORMADO

ECHOPHONE

El aparato de radio de mayor volumen y selectividad que se ha lanzado en 1932

M. ARTEMAN, S. en C. Sección Radio SIERPES, 80.

ESPECTACULOS

TEATRO LORÉN

PROYECTANDOSE HOY DOMINGO

Mamá

en todas las secciones, se recomienda al público adquiera con tiempo sus localidades

Cuando todo el mundo haya visto y oido a

CATALINA BARCENA

en

Mamá

SE ESTRENARA

PAPA PIERNAS LARGAS

Producción también FOX en la que JANET GAYNOR se presentará tan artista como siempre pero más bella que nunca.

CINE SANTA LUCIA

LUPE VELEZ Y LUIS ALONSO EN

Resurrección

Hablada en español

La obra de León Tolstoi

Teatro de la Exposición

Domingo 10 de Enero

Ultima exhibición de la graciosísima comedia cómica sonora

CASAMIENTO A PRUEBA

Verdadero éxito

Sección continua de 4 a 9

BUTACA, 1'50

18.398 PERSONAS han desfilado ya por el

Coliseo España

para ver

TRADER HORN

(LA PELICULA MILAGRO)

Funciones para el domingo 10

TEATRO DE LA EXPOSICION. Cine sonoro.—«Casamiento á prueba». Sección continua, de 4 á 9.

TEATRO DEL DUQUE. Cine sonoro.—«Iván el Terrible». A las 2 y 1/2, 4 y 1/2, 6 y 1/2, 8 y 1/2 y 10 y 1/2.—El lunes, «Iván el Terrible», sección continua de 6 á 1.

CINE ESPERANZA. Sonoro.—A las 2 y 1/2, un dibujo sonoro, una cómica y «De cara á la muerte», D. del Oeste. Precio, 0'15. Desde las 4, por secciones: «Horizontes nuevos», por J. Lewis y Carmen Guerrero. Hablada en español. El lunes: «Horizontes nuevos».

CINE FLORIDA. Sonoro. Teléfono 23.766.—Espectáculo por secciones. A las 2'30, 4'30, 6'30, 8'30 y 10'30, «¡Que salga el toro!...» (dibujo sonoro) y «Cuerpo y alma», con Jorge Lewis y Ana María Custodio. Comedia de aviación, totalmente en español. Lunes: «Cuerpo y alma».

COLISEO ESPAÑA, EMPRESA S. A. G. E. Teléfono 25.375.—«Trader Horn», á las 11 de la mañana, matinée; á las 3 y media, infantil; á las 6 menos cuarto, vermouth. Noche, á las 8 y media y 10 y media. Mañana lunes, vermouth á las 6 menos cuarto. Desde las 8 y media en adelante, continua.

CINE «JAUREGUI» (Jáuregui, 34).—«La voluntad del muerto». Desde las 4 por secciones. El lunes, en sección continua, «Vida nocturna». Selección Metro Goldwyn, hablada en español.

CINE SAN LUIS, Cine sonoro.—A las 2 y 1/2, sección infantil, con regalos, «Lejos del Oeste» (drama mudo), por Tom Tyler, Chispita y Vivales. A las 4 y 1/2, 6 y 1/2, 8 y 1/2 y 10 y 1/2, la fastuosa revista Metro «Broadway melodi».

El lunes, «Broadway melodi».

M.C.D. 2022

EDICION DE LA MANANA

DE LA VIDA LOCAL

Un ruego que debe de atenderse

Como herencia de un régimen que para fingir un estado próspero en las haciendas municipales y provinciales hipotecó el presente y el inmediato porvenir económico de éstas, haciendo casi imposible su vida ordinaria—gravada actualmente con numerosas cargas y gabelas por obligaciones contraídas con anterioridad al momento presente—, los organismos representativos y administradores de estas haciendas sufren actualmente una gravísima crisis económica que les pone en duros trances para poder atender sus más perentorios compromisos, no obstante la buena voluntad, el tesón y la firmeza que suman al servicio de ellos las personas que se encuentran al frente de los mismos.

Consecuencias de este estado de cosas se reflejan diariamente en las columnas de los periódicos, por manifestaciones de los propios interesados, que estiman más conveniente dar publicidad á la difícil situación del momento y anunciar públicamente las desagradables incidencias á que ello puede dar lugar—con el sano propósito de ponerles remedio—, que no ocultarlas en un régimen de silencio y clandestinidad, que nada evita ni nada soluciona.

Pero dentro de las dificultades de momento, y para no agravarlas, cabe una más lógica ordenación administrativa, especialmente en la prelación de los pagos, dándose en ella carácter de preferencia á aquéllos que afectan á los que no tienen otros ingresos ni medios de vida que el cobro de sus haberes.

El no hacer efectivos jornales y sueldos en las fechas habituales crea una agobiosa serie de conflictos en muchos modestos hogares, que empeora la situación ya difícil, por que atraviesan, y que sería relativamente fácil de evitar, dándole al pago aludido ese carácter de preferencia que reclamamos, hasta que normalicen su situación económica los organismos de que dependen los interesados.

Como para lograr esto no hay que vencer obstáculos en la parte administrativa, ni creemos que existan dificultades de orden mayor, confiamos en que se atenderá este ruego, en bien de los modestos obreros y empleados á quienes afecta, que silenciosamente vienen sufriendo el angustioso vía crucis que es de suponer, y que con buena voluntad puede ser evitado.

SESION MUNICIPAL

A las seis de la tarde celebró ayer sesión ordinaria el Ayuntamiento, bajo la presidencia del alcalde, señor González y Fernández de la Bandera.

Después de aprobada el acta de la sesión anterior, que leyó el secretario, se entra en el

Orden del día : : : : :

El señor Bol formula observaciones al dictamen relativo á la aprobación del cuadro de valoraciones de calles y clasificación de terrenos.

Pide que vuelva á Comisión, y se acuerda.

A propuesta del señor Casas vuelve á Comisión el dictamen referente al tribunal calificador del concurso para la provisión de plazas de matronas titulares.

También pasa á Comisión la moción del señor Fernández Ballesteros sobre urbanización de la barriada del Tiro de Línea.

Los demás dictámenes que figuraban en el orden del día quedaron aprobados sin discusión.

Ruegos y preguntas. — El asunto de la barriada de Heliópolis : : : : : :

El señor Rodríguez Alonso formula un ruego relacionado con la barriada de Heliópolis y presenta unas conclusiones que pasan á estudio de la Comisión respectiva.

Contestando á una pregunta del señor Casas, el alcalde explica la autorización pedida al Gobierno para obtener un anticipo reintegrable del presupuesto extraordinario, autorización que no pudo conceder el ministerio de Hacienda.

Agregó que la Alcaldía, en vista de ello, desistía del propósito, aunque dejando á salvo el prestigio económico del Ayuntamiento.

El señor Casas propone que el Ayuntamiento, mediante un plan de conjunto, atienda á la normalización de la hacienda municipal.

Dice que hay que hacer una obra de reconstrucción.

El señor Bol estima que el alcalde debe cuidar preferentemente de que en ningún momento sufra quebranto el crédito municipal por desatención de sus obligaciones.

El señor Fernández Ballesteros se lamenta, por retraso en su llegada, de no haber podido defender su moción.

Se adhiere á lo expuesto por el señor Casas y recoge la necesidad de que la labor administrativa municipal responda á una orientación concreta con visión amplia, que sirva de base á las gestiones que se realizan en Madrid.

El señor Blázquez Bores se complace de las anteriores manifestaciones y coincide en la afirmación de que todavía no se ha acordado el plan global de la ciudad, significando el hecho de que la declaración haya salido de la minoría socialista.

El alcalde contesta haciendo referencia al déficit municipal de cuatro millones de pesetas y á la crítica situación en que advino este Ayuntamiento.

Dice que se están haciendo las liquidaciones para conocer la totalidad del déficit del presupuesto ordinario del año anterior.

Se facilitará un extracto de las disponibilidades del presupuesto ordinario vigente y de extraordinarios anteriores, para ver el modo de abordar, entre otros proyectos, el del agua, que estima de mayor urgencia.

Termina diciendo que estima muy atinadas las observaciones que se han hecho respecto del plan municipal del conjunto.

El señor Fernández Ballesteros reproduce un ruego relacionado con los planos de distribución de fosas en el Cementerio, y pide que el dictamen se traiga al próximo Cabildo.

El señor Azcona formula otro relativo á la prestación de servicios del camión sanitario de urgencia.

El señor Fernández Ballesteros se ocupa del traslado á sus residencias de los obreros parados, pidiendo que se les gestionen cerca del gobernador civil las mayores facilidades.

El señor Casas pide que se dote de agua y luz á la barriada de San Jerónimo.

El señor Fernández Ballesteros propone que se empleen algunas cuadrillas de obreros parados en el saneamiento de algunos sectores de las afueras de la ciudad.

No hubo más asuntos de que tratar y se levantó la sesión.

Llegada del diputado señor Beunza

Llegó anoche en el rápido de Madrid el diputado agrario don Joaquín Beunza, jefe de la minoría parlamentaria vasconavarra.

Era esperado por muchísimos amigos políticos y particulares de ambas colonias en Sevilla.

Habla usted de su antigua bronquitis como si fueran ustedes inseparables. Mala compañera es esa, y la SOLUCIÓN PAUTAUBERGE, amiga fiel y segura, se encargará de echarla fuera de los pulmones de usted.

L. Pautauberge, París y todas farmacias

¿Músculos cansados?

En cuanto sienta dolor de espalda, tan molesto y peligroso, o dolores musculares causados por la fatiga, exceso de trabajo o de ejercicio, VENZA AL DOLOR, haciendo que le extiendan, sin frotar, Linimento de Sloan.

Activa la circulación, produce una agradable sensación de calor y bienestar y... elimina el dolor. Compre hoy mismo un frasco.

LINIMENTO DE SLOAN

Mata dolores

DIPUTACION PROVINCIAL

El presidente de la Diputación Provincial, seor Casas, nos envía para su publicación, la siguiente nota:

Las obras en los Establecimientos benéficos

Al empezar esta Comisión gestora su labor, se encontró con un plan de obras en los distintos establecimientos benéficos, cuya nómina de jornales importaba a la semana, no llegaba a unas cuatro mil pesetas, y en las que se hallaban ocupados próximamente cien obreros.

Planteado en Sevilla con la violencia de todos conocida, el problema del paro, quisimos colaborar á la solución del mismo, intensificando las obras, y baste decir que las listas de jornales que en las obras de edificios eran de tres mil pesetas semanales, se elevaron a veintisiete mil pesetas, ocupándose en aquéllas, aparte del personal fijo que cobra con independencia, más de quinientos obreros.

Además se intensificó igualmente la reparación y construcción de caminos vecinales, en los que se dió trabajo asimismo á una verdadera legión de trabajadores.

Para demostrar la importancia del esfuerzo realizado, consignaré, que existiendo en el presupuesto ordinario para 1931, con destino á obras de edificios 439.836,87 pesetas, se han realizado obras por valor de un millón 101.542 pesetas, utilizando distintos créditos y suplementos que permitieran legalmente realizar, como se ha hecho, el propósito de llegar hasta el sacrificio de otros servicios é intereses, para que la clase obrera tuviese trabajo.

Al millón 101.542 pesetas, invertidas en obras de edificios, hay que añadir lo gastado en caminos vecinales, que importan dos millones 484.769,65 pesetas, á lo cual se atendió con los fondos de los presupuestos ordinarios y extraordinarios.

Y por si todo ésto fuera poco, hemos logrado el envío de 801.195,66 pesetas que mandó el ministerio de Fomento para obras extraordinarias de caminos. Es decir, que en el año de 1931 ha proyectado y realizado obras la Diputación por valor de cuatro millones 387.607,51 pesetas, siendo su presupuesto para 1932, que es el que refleja la verdad de los ingresos y disponibilidades ordinarias de la Corporación, de ocho millones 473.019,44 pesetas.

A la vista de estas cifras, se hará cargo quien las estudie y reflexione sobre ellas, que la Diputación no puede seguir un día más actuando en esa dirección, pues ni es la llamada á resolver por sus propios esfuerzos el problema del paro, ni esa función le está atribuída en la ley, ni tiene recursos para mantener ese plan que es causa por otra parte de que los servicios que le están encomendados no se desenvuelvan con la holgura que debieran, á cuya situación agobiante todavía contribuyen los Ayuntamientos de la provincia, salvo honrosas excepciones, no ingresando con la puntualidad debida sus descubiertos, dándose el caso de que el Ayuntamiento de la capital es uno de los que adeudan cifras importantes.

Tenemos un plan de obras en la provincia, aprobados sus proyectos y enviados al Ministerio correspondiente, que alcanzará la cifra de cinco millones de pesetas, de los cuales ya están totalmente ultimados, y en espera del envío de las cantidades presupuestadas para empezar las obras, tres millones novecientas mil pesetas, cuyo detalle damos á continuación:

Relación de los proyectos remitidos al ministerio de Obras Públicas correspondientes al plan extraordinario, aprobado por las Cortes Constituyentes por ley de 28 de Agosto de 1931:

Aldea de Valdeflores á Minas Castillo, importe presupuesto, pesetas 184.217,30; cantidad recibida, 84.217.30.

Castillo de las Guardas á la aldea de Pedrosillo, importe presupuesto, 127.959,01; cantidad recibida, setenta y siete mil 959,01.

De la carretera de Venta del Alto al Repilado á la aldea de Archidona, presupuesto, 27.470,25; recibido, 27.470,25.

Minas del Castillo á la del Peralejo, presupuesto, 123.174,49; recibida, 73.174,49.

De Las Cabezas de San Juan á Espera á Arcos de la Frontera, presupuesto, 101.344,97; recibida, ciento un mil 344,97.

Rinconada á Brenes, presupuesto, 78.445,71; recibida, 78.445,71.

Ecija á Isla Redonda, presupuesto, 338.903,78; recibida, 78.903,78.

Dehesa de Frías al kilómetro 20 del camino vecinal de Rilla á Constantina, presupuesto, 121.212,24; recibida, 81.212,24.

Algámitas á Villanueva de San Juan, presupuesto, 117.163,26; recibida, 77.163,26.

Gelves á Palomares del Río, presupuesto, 201.325,24; recibida, setenta y un mil 325,24.

Almadén de la Plata á Santa Olalla, presupuesto, 149.979,41; recibida, 49.979,41.

Herrera á Casariche, presupuesto, 246.249,86.

Puebla de los Infantes á Peñaflor, presupuesto, 299.396,87.

Utrera á la estación de Las Alcantarillas, presupuesto, 343.6[illegible],50.

Valencina á Santiponce, presupuesto, 127.716,48.

Aldea de Corcoya á la carretera de Moriles á Benamejí, presupuesto, 92.811,25.

La estación del ferrocarril de Aguadulce á la carretera de Osuna á Los Corrales, presupuesto, 146 mil 457,37.

Del poblado de Campovid al de Fuente Reina, terminando en la carretera de Cazalla de la Sierra á Lora del Río, presupuesto, 483 mil 200,87.

Viso del Alcor á Tocina (empalme) presupuesto, 589.460,05.

El total presupuestado es, pues, para estos caminos ya aprobados de tres millones 900.098,91 pesetas, y el total de las cantidades recibidas el de 801.195,66 pesetas.

Por este detalle se demuestra que hemos procurado atender á la crisis de trabajo en toda la provincia de un modo equitativo, é igualmente estamos haciendo para la capital en los distintos servicios que están á cargo de la Diputación provincial y que procurará continuar, como ya hemos publicado si se nos presta la debida cooperación por el Gobierno; pero en tanto que esta ayuda económica no sea efectiva, la Comisión Gestora se ve en la penosa necesidad de paralizar, si no totalmente, disminuyéndolas en gran parte, las obras que realizaba en los distintos Centros de Asistencias Pública.

No es posible seguir realizando el esfuerzo que hasta aquí para el pago de jornales, por muy humano y respetable que ésto sea, cuando se tienen centenares de enfermos de toda índole, de ancianos y niños á quienes hay que dar de comer y asistirlos convenientemente á diario, y hacerlo del modo casi miserable que hoy se realiza por falta de elementos económicos, dándose el caso de que para aumentar en cinco kilos diarios la ración de pescado para el Hospital, ha sido un verdadero problema para la Comisión Gestora el acordarlo.

Cuando esto sucede, los obreros que trabajan hoy en la Diputación provincial deben esperar á que tengamos la solución económica que buscamos, porque sin ella, nosotros, contra nuestro deseo y voluntad no podremos mantener trabajando al número extraordinario de obreros que actualmente se encuentran ocupados en las obras de los Establecimientos benéficos provinciales.

El lunes próximo, la Comisión designada por la Comisión Gestora provincial, se entrevistará con los representantes obreros para transmitirles el acuerdo de la Comisión Gestora.

SEMANA

José Andrés Vázquez

en la

Librería Pe.-Sevilla

(Martín Villa y Campana)

El ilustre autor sevillano dedicará á todo comprador su última obra, «FRUTO EN SAZON» (premio Mariano de Cavia, 1930), y las anteriormente publicadas.

En los días 11 al 17, de seis á ocho de la tarde.

LIPS

CAJAS DE CAUDALES

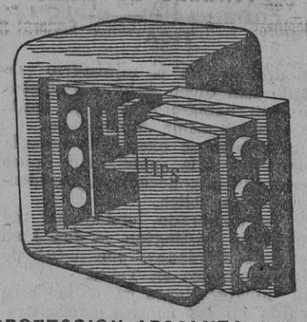

PROTECCION ABSOLUTA contra: el ROBO, el FUEGO y el DERRUMBAMIENTO

Rudy Meyer

MADRID Montera, 28 — SEVILLA Sierpes, 78

CANAS

Invento Maravilloso para volver los cabellos blancos á su color primitivo á los quince días de darse una loción diaria. Su acción es debida al oxígeno del aire. No mancha ni la piel ni la ropa. Se aplica con la mano como una loción cualquiera. La caspa desaparece rápidamente. Cuidado con las imitaciones

De venta en todas partes

Representante: Carlos Espiau, Almansa, 13.

Teatro del Duque

Estreno de "Iván el terrible"

Anoche estrenóse en el teatro del Duque, la película rusa, primera editada por los Soviets, titulada «Iván el terrible», que agradó mucho á la numerosa concurrencia que asistió al estreno.

Basada la obra en un episodio de la vida del zar Iván, que pasó á la historia con el sobrenombre del Terrible, por su crueldad y despotismo, plena de emocionantes escenas de dolor y barbarie, consigue despertar el interés del espectador, que es, á nuestro juicio, lo más esencial en todo film.

Artísticamente considerada, «Iván el terrible» es una «cinta» lograda con arreglo á la técnica moderna, y todo cuanto en ella se advierte de raro ó exótico, para los nos preparados en manifestaciones de vanguardia que hoy abarca todas las artes y no iba á hacer una excepción de la cinematografía, contribuye á darle un valor artístico que no se escapa á los ojos de los que no están iniciados en materias futuristas y que le compensa de la falta de otros valores materiales y de un asunto vulgar al alcance de todos los gastos y todas las inteligencias.

Rusia, en el siglo XVI, aparece ante nosotros con todos sus horrores y todas sus miserias y bajo este aspecto, resulta un film instructivo, toda vez que es admirable la propiedad con que es vertida y presentada la obra que nos ocupa.

Bellas fotografías y una música apropiada y justa, hacen, á mas de lo expuesto, que «Iván el terrible», pueda catalogarse entre las películas denominadas de arte.

Don Félix.

Homenaje á la vejez del marino

Hoy domingo, 10 del actual, á las doce horas de su mañana, y con entrada libre, después de los invitados, se celebrará en el salón de actos de la Cámara de Comercio, de esta capital, cedido galantemente por el excelentísimo señor presidente de la misma, el acto reverencial del Homenaje á la Vejez del Marino, al que asistirán las principales autoridades.

En dicho acto se verificará la entrega de pensiones y donativos á los ancianos marinos que pertenecen á la matrícula de la provincia marítima de Sevilla, gracias á los caritativos sentimientos de nuestros conciudadanos que con sus donativos y los otorgados por las Corporaciones oficiales é instituciones benéficas, permitirán á este Patronato cumplir una vez más el fin benéfico para que fué creado, entregando en dicho día dos libretas de pensión vitalicia y socorros á los diecinueve ancianos desvalidos, que actualmente tiene acogidos.

Mancomunidad Hidrográfica del Guadalquivir

Sevilla 9 de Enero de 1932.

Estado general del tiempo deducido de las observaciones efectuadas á la una y siete horas del día de hoy, según radiograma del servicio meteorológico nacional:

Al norte del paralelo 50, desde el Pacífico al Báltico, se encuentran varios centros de perturbación atmosférica, uno de los cuales se halla al occidente de Irlanda. Al sur del referido paralelo aparecen también varias áreas de buen tiempo, una de ellas, situada sobre los Estados Unidos de América del Norte y Méjico.

En las Islas Británicas vuelve el tiempo de lluvias con vientos fuertes del sur. En Europa central, Suiza y Norte de Italia, las nieblas son frecuentes é intensas.

Tiempo probable hasta las siete horas del día 10:

Cantabria y Galicia, vientos moderados del Oeste y tiempo de lluvias.

Centro de España, buen tiempo, poco estable.

Cataluña y Aragón, vientos fuertes del cuarto cuadrante y cielo nuboso.

Andalucía, tiempo de nieblas.

Rutas aéreas del Sur de España y Canarias:

Poco viento y nubes bajas.

Navegación marítima:

Marejada en el Cantábrico y Golfo de León.

La temperatura máxima de ayer en nuestra península fué de 21 grados en Murcia y la mínima de hoy ha sido de tres grados bajo cero en Teruel. En Madrid la máxima de ayer fué de once grados y la mínima de hoy ha sido de cero grados. La temperatura mínima á diez centímetros sobre la tierra laborable, es de un grado bajo cero.

Las temperaturas de la región son:

En Córdoba la máxima de ayer fué de 14 grados y la mínima de hoy ha sido de dos grados. En Jaén la máxima de ayer fué de 17 grados y la mínima de hoy ha sido de cero grados. En Ecija la máxima de ayer fué de 15 grados y la mínima de hoy ha sido de un grado. En Jaén la máxima de ayer fué de 12 grados.

Pathé Cinema

EL MARTES 12, á petición del público, reposición de

Las Luces de Buenos Aires

POR

CARLOS GARDEL

¡Un film como no verá usted otro!

Funerales por los guardias civiles muertos en Castilblanco

El día 12 del corriente y hora de las once en punto de la mañana, se celebrará en la parroquia del Salvador, de esta ciudad, solemne funeral en sufragio de los cuatro guardias civiles asesinados en Castilblanco, á cuyo acto y por medio de este aviso quedan invitadas cuantas personas quieran asociarse al justo dolor que siente la institución, por cuyo favor les quedarán agradecidos el general, jefes, oficiales y tropa del cuarto tercio y fuerza concentrada en Sevilla.

NOTICIAS

En el día de ayer dejó de existir en ésta don Pablo Pérez Moreno, que durante muchos años ha prestado sus servicios en los A. G. de P.

La muerte del señor Pérez Moreno ha sido sentidísima entre cuantos le trataron, pues sus prendas personales le hicieron acreedor al afecto de todos.

A su viuda, hijos y demás familia hacemos presente la expresión de nuestro pésame.

Indio Rosa

PAPEL DE FUMAR

BARCELONA MAJESTIC-HOTEL

PASEO DE GRACIA

Primer orden. 200 habitaciones. 150 cuartos de baño. Orquesta. Precios moderados. El más concurrido.

En el expreso marchó anoche á Madrid don Juan Conradi.

Máquina de Vapor

«THERMALL» 25 por 100 aproximadamente menos consumo que los tipos corrientes; construcción perfeccionada. Alto rendimiento.

S. E. de C.

Babcock & Wilcox

PASEO DE COLON, 4.

Marchó anoche á Madrid, en el expreso don José Fernández Díaz.

Escuela social de Sevilla

Reanudándose las clases el próximo lunes 11 de Enero, se hace público haberse establecido enseñanzas nocturnas con arreglo al siguiente horario:

Geografía Humana. Profesor, señor Bozal, lunes y jueves, á las ocho y media.—Historia Social de España. Profesor, señor Collantes de Terán, lunes y jueves, á las nueve y cuarto.—Derecho Usual. Profesor, señor Ortiz, martes y viernes, á las ocho y media.—Economía Política. Profesor, señor Rey, martes y viernes, á las nueve y cuarto.

Los alumnos que deseen seguir estas enseñanzas, deberán anotar su nombre y domicilio en la Secretaría de la escuela.

CAZADORES: Para licencia de toda clase de armas, dirigirse á Ferretería San Pablo. servicio gratuíto

LEA USTED TODOS LOS DIAS «EL LIBERAL» EL DIARIO MEJOR INFORMADO

CORDOBA

En Villanueva no hay tranquilidad

El pueblo de Villanueva de Córdoba, que en el pasado otoño se hizo famoso por los sucesos allí ocurridos, vuelve á ser objeto de la atención de las autoridades, por la situación anormal en que se halla.

A raíz de los citados sucesos, y como acertada medida de previsión, el gobernador civil de esta provincia destituyó á aquel Ayuntamiento, en el que predominaban elementos extremistas, reemplazándolo por una Comisión gestora.

Hace unos días, y en virtud del fallo recaído en el recurso interpuesto, fué repuesto aquel Municipio, y al reintegrarse á sus cargos el alcalde y los concejales, han presentado la dimisión al gobernador.

Como el cargo de concejal no es renunciable, el gobernador ha dado cuenta al ministro de la Gobernación de lo ocurrido, para que resuelva.

Simultáneamente, los obreros de todos los oficios han presentado al alcalde, y éste lo ha trasladado al gobernador, un escrito en el que anuncian la huelga general si no se soluciona inmediatamente la crisis obrera y se cumplen las bases y leyes sociales.

La actitud adoptada por unos y otros ha sido bastante para que la intranquilidad renazca en el vecindario y las autoridades adopten las medidas que aconsejan las circunstancias.

Otra huelga

Como consecuencia de estar tocando á su fin las obras de la nueva Escuela de Veterinaria, ha comenzado á anunciarse el despido de obreros; pero éstos han manifestado que se irán todos ó ninguno, y si así no ocurre declararán la huelga el próximo lunes.

El director de dicho Centro docente ha telegrafiado al ministro del ramo dándole cuenta de la grave situación que se crea con el despido de los obreros, y solicitando se lleven á cabo determinados trabajos en el edificio con el fin de dar colocación á dichos obreros.

Homenaje á la Guardia civil

Continúa el desfile de personalidades y Corporaciones por el Gobierno civil con el fin de adherirse al homenaje que se proyecta á la Guardia civil.

Accidente de caza

Cazando en la finca «Los Quemados» el vecino de esta capital Blas Lachica Criado, y sin explicarse cómo, reventó la escopeta que llevaba, causándole graves heridas, con desgarro en la palma de la mano izquierda y dedos anular y meñique del mismo lado.

Después de ser asistido en la casa de socorro pasó á su domicilio.

Muerte de un novillero

En el Manicomio provincial de esta capital, donde se hallaba recluído hace unos meses, ha dejado de existir el valiente novillero Emilio Rodríguez Márquez (Bocanegra), que hace años figuró en diversas cuadrillas como matador y banderillero.

Descanse en paz.—Viguera.

8 Enero 932.

F. U. E.

El baile que tiene proyectado esta Federación, ha dado fin á su organización, y tendrá lugar el sábado, día 16, á las diez de su noche, en el Gran Casino de la Exposición.

Las tarjetas invitación podrán recogerse todos los días en esta Secretaría general (Universidad), de seis á ocho de la noche, y al precio de dos pesetas para los asociados y tres pesetas los no asociados.

Actuará la Orquesta Robles, que cuenta con un extenso y brillante repertorio.—El secretario general, **José R. Vargas.**

R. I. † P. A.

EL SEÑOR

Don Pablo Pérez Moreno

esposo que fué de la señora

Doña Dolores Nieto

HA FALLECIDO EL DIA 9 DE ENERO DE 1932, DESPUES DE RECIBIR LOS SANTOS SACRAMENTOS

Sus hijos, Pastora, Pablo y Santiago; padres, hermanos, hermanos políticos, sobrinos, y demás parientes y afectos, ruegan á sus amistades encomienden su alma á Dios Nuestro Señor y asistan al entierro de su cadáver que tendrá lugar hoy, domingo 10, á las tres de la tarde, en el Cementerio de San Fernando, por cuyos favores les vivirán agradecidos.

El duelo recibe en la casa mortuoria y despide en el Cementerio. **Vivía, Almirante Hoyos, 12.**

SEGUNDO ANIVERSARIO

R. I. † P. A.

Rogad á Dios en caridad por el alma del señor

Don José Martín Alborch

Que falleció el 11 de Enero de 1930, confortado con los auxilios espirituales

Todas las misas rezadas, libres de intención, del día 12 del corriente, que se celebren en la iglesia de San Buenaventura, serán aplicadas por el eterno descanso de su alma, así como la solemne de «Réquiem» que tendrá lugar en dicho templo, á las once del mismo día.

Su madre y hermanos suplican una oración por su eterno descanso.

C.D. 2022

CAMARA DE COMERCIO

La dimisión del presidente.--Los sucesos de Castilblanco.--Protesta por los atracos y robos

El día 5 del corriente, á las cinco y media de la tarde, se reunió la Cámara en sesión ordinaria, con asistencia de miembros de la Corporación.

Presidió el señor vicepresidente primero, don José J. de Olmedo, en concepto de presidente accidental, y excusaron su falta de asistencia los señores Navarro Gautier, Maqueda, Zapata, García Oviedo y Moreno Rodríguez.

Abierta la sesión por el señor Olmedo, y aprobado el acta de la anterior, el señor presidente dió cuenta de un oficio de ilustradísimo señor don Manuel Velasco de Pando, haciéndole entrega de la presidencia á partir del día 31 de Diciembre último pasado, para que se convocase nueva Junta que resuelva en definitiva sobre su dimisión y se proceda por la Cámara á la elección de nuevo presidente, por entender que él no debía actuar en modo alguno después del día 31 de Diciembre.

Deliberó ampliamente el pleno sobre las causas alegadas por el señor Velasco de Pando y las razones que le asisten para presentar su dimisión con carácter irrevocable, acordándose en definitiva aceptarle la dimisión presentada y por unanimidad hacer constar en acta el profundo sentimiento de la Cámara por el apartamiento obligado del señor Velasco de la presidencia de la Corporación, así como su agradecimiento más sincero por la brillante actuación desarrollada por dicho señor durante su gestión presidencial, teniendo todos los vocales frases de alta estimación y respeto para el presidente dimisionario.

Con motivo de la dimisión del señor presidente, el señor Revilla dió cuenta á la Cámara y formuló su enérgica protesta, por la forma cómo había sido aludido en un periódico de la localidad, y el pleno, después de amplio debate, acordó mostrar su disgusto por la forma cómo había sido aludido uno de sus miembros.

Dada cuenta de otros asuntos y comunicaciones, deliberó el pleno sobre los atracos y atentados sociales que perturban el orden público y especialmente sobre los recientes sucesos de Castilblanco (Badajoz), acordando el pleno que constase en acta el sentimiento de la Cámara por estos hechos, así como que, el presidente, visite oficialmente al señor Gobernador civil en nombre de la Corporación, para rogarle que transmita al Gobierno el sentimiento de pesar y condolencia de la Cámara con motivo de los atentados al benemérito cuerpo de la Guardia civil y para que se extreme la vigilancia para procurar evitar atracos y atentados, cual á los que antes se alude.

LEBRIJA

—Ha subido al cielo á los dos años de edad la niña Juanita, hija de nuestro querido amigo el comerciante de esta plaza don Sebastián Herrera Zambrano.

A las numerosas manifestaciones de pesar que ha recibido con tan triste motivo, unimos la nuestra muy sincera, por pérdida tan dolorosa.

—Ha sido pedida la mano de la gentil señorita Dolores Torres Gutiérrez para nuestro buen amigo el oficial médico de Sanidad Militar don Benito Cárdenas Gutiérrez.

—Se encuentra enferma con fiebres la monísima niña Valentina, hija de nuestro querido amigo el culto abogado y secretario de este Ayuntamiento don Antonio Calderón y Tejero.

Le deseamos una pronta mejoría y rápida convalecencia.

—El pasado domingo se desplazó el equipo de la Unión Balompédica Lebrijana á Las Cabezas de San Juan, para contender en partido amistoso con el F. C. de aquella localidad, obteniendo los «leones balompédicos lebrijanos» tres tantos á cero.

—Ha regresado de Madrid, donde ha pasado las fiestas de Navidad, nuestro buen amigo el notario de esta localidad don Pedro Taracena, acompañado de su joven y bella esposa é hija. Sean bien venidos. —Morillas.

Una queja de varios industriales

Recibimos una carta, en la que se nos dice:

«En Sevilla se creó un Patronato de casas para militares, adjudicándosele su construcción á un contratista, quien pidió á su vez presupuestos á los industriales que colaboraran para la construcción de las mencionadas casas.

En Agosto del pasado año fueron terminados los trabajos de los diferentes industriales, quienes al presentar las facturas respectivas dice el referido señor que no puede liquidarlas porque el Estado no le paga, y he aquí que estos industriales, en su mayoría simples obreros, después de poner toda su buena fe en el cumplimiento de su deber, se da el caso de que por incumplimiento de quien sea es tan precaria la situación de estos modestos industriales, que algunos de ellos han visto á sus hijos acostarse sin comer, estando amenazados de embargo y desahucio, no obstante tener conocimiento de esto quien debe remediarlo. Por lo tanto ruégole una vez más la publicación de lo expuesto para que pueda llegar á conocimiento de quien pueda ó tenga la obligación de abonar á estos industriales las pesetas que se les adeudan, para con ello poder afrontar la situación por que atraviesan y cumplir sus compromisos, como es deber de todo hombre honrado.

Es de hacer constar que el Patronato ya está cobrando los alquileres de las casas mencionadas.»

Una petición de los obreros agrícolas de Santiponce

Los obreros agrícolas de Santiponce nos dirigen un escrito con objeto de que sea transmitido al gobernador, en el cual se expone la situación angustiosa en que se encuentran dichos trabajadores, que llevan un mes de paro forzoso sin que se prevea una próxima solución de dicho conflicto.

Se pide en dicho escrito al gobernador que se constituya en el pueblo de referencia la Bolsa del Trabajo y á la vez la Policía mixta rural, con el fin de remediar tan crítico estado de cosas.

LEA V. MAÑANA «EL LIBERAL»

VIDA SOCIETARIA

Sociedad de obreras de la aguja

A las compañeras de la confección que trabajan solo para la casa Jiménez, Iglesia y Compañía.

Compañeras: En la reunión celebrada anoche en el Jurado mixto para dar solución al conflicto existente entre dicha casa y sus operarias, don José Soro, representante de la entidad patronal, nos ha pedido relación detallada de nuestras afiliadas que trabajan exclusivamente para su casa.

El señor Soro manifestó que una vez en poder de la patronal esta lista, se dará trabajo á todas las compañeras que en ella figuren.

En consecuencia, este Comité ruega á las compañeras aludidas que se pasen por nuestra Secretaría de las cinco de la tarde en adelante, hoy domingo, día 10, procurando que este alistamiento se lleve á cabo con la mayor rapidez posible, pues el tiempo que tardemos en hacerlo es el que la casa patronal tardará en dar trabajo.

Esperando que nuestras afiliadas sabrán responder con la disciplina que es norma en nuestra organización, quedamos vuestras y de la causa obrera.

Por el Comité: la presidenta, Encarnación Portillo; la secretaria, Angeles Aranda.

A todos los vendedores de frutas y hortalizas con puestos en los mercados, ambulantes y con puestos en sus respectivos domicilios. (Sección autónoma)

Camaradas: Ponemos en vuestro conocimiento que ha llegado á nuestro poder el Reglamento firmado por la primera autoridad, y os citamos á la reunión que se celebrará en el local de costumbre, calle Arenal, 3, el martes 12 de Enero, á las cuatro de la tarde, para tratar el siguiente orden del día:

1.º Presentar el Reglamento firmado por la primera autoridad.
2.º Nombramiento de Directiva.
3.º Régimen de organización.
4.º Asuntos generales.

Trabajadores: No faltéis á esta vuestra reunión.

Compañeros: Adelante con nuestra obra.

Camaradas de todas las tendencias: Luchemos incansablemente para hacer el frente único de clase.

Comprender, trabajadores todos, que el que se opone á la realización del frente único que organiza la clase trabajadora, es enemigo de ella.

Por el presidente, Manuel Cantón.

Vaqueros, repartidores y similares

Al gremio en general. Por la presente citamos á todos los obreros que integran el ramo de vaquerías á una Junta general extraordinaria para el lunes, día 11, á las diez de la noche, en nuestro domicilio social, Amor de Dios, 23, para tratar y discutir el siguiente orden del día:

1.º Lectura del acta de la reunión anterior.
2.º Dar conocimiento á todo el gremio del conflicto con la vaquería Granja de Santa Victoria.
3.º Dar cuenta de la entrevista celebrada con el patrono de la vaquería La Suiza.
4.º Régimen interior proposiciones generales.

Siendo de mucha importancia los asuntos á tratar, este Comité de sección espera la puntual asistencia de todos.

Saludos fraternales. Por el Comité de sección: el secretario primero, Manuel Benítez; ídem segundo, Mariano Trapero; el tesorero, Cristóbal Romero.

Asociación de dependientes de ferretería

Compañeros: Una vez más nos dirigimos á ustedes ante circunstancias y hechos que esta Directiva ha tenido que hacerlos suyos por ser la aspiración el deseo unánime de todos aquellos que componemos el gremio. Esta Directiva, haciéndose eco del sentir de todos los compañeros, estudiando con verdadera imparcialidad las aspiraciones mínimas que por nuestro rango de productores nos pertenecen, y por otro lado modificaciones introducidas en el pacto vigente actual, que lo vulneran por completo, después de un detenido estudio de la situación en que estamos colocados, hemos tomado el acuerdo de elaborar un nuevo pacto de bases de trabajo que llene por el momento nuestras necesidades más urgentes.

Para ello hemos denunciado el que tenemos en vigor y para la aprobación del que nos proponemos presentar os convocamos á una Junta general extraordinaria el día 11 del corriente, en calle Sierpes, 8, á las nueve y media de la noche en punto, en la cual daremos á conocer cuanto se refiera con este asunto.—La Directiva.

LEA USTED TODOS LOS DIAS «EL LIBERAL» EL DIARIO MEJOR INFORMADO

CRONICA DE SUCESOS

ROBO DE 300 PESETAS

El súbdito inglés James Whittaker se presentó en la Comisaría de Vigilancia á denunciar que en la noche última se encontró con dos señoras, que iban acompañadas de un individuo llamado Manuel Jurado Sena, las cuales le llevaron á la calle Montalbán, 5, donde pasó la noche, y que al día siguiente notó que de una carterita que guardaba en la americana le faltaban 300 pesetas en billetes del Banco de España y 60 francos en moneda francesa.

LE QUITAN LA ROPA BLANCA

Manuel Garrido González, que vive en la calle Jiménez Aranda, 4, denuncia que de la azotea de su casa se llevaron los ladrones una gran cantidad de ropa blanca, que valora en 150 pesetas.

Dijo que sospecha de un sujeto apodado «La Juana».

LA AMENAZA Y LA ASUSTA

Carmen Gago Muñoz, que tiene su domicilio en la calle Fray Diego de Cádiz, 17, ha denunciado á un individuo apodado «El Niño de Hierro» porque no sólo la maltrata de palabra, sino que ayer la amenazó haciéndole un disparo.

ACCIDENTE DEL TRABAJO

A última hora de la tarde ingresó en el Hospital José Ramos Millán, que fué curado de una luxación en la cadera derecha, calificada de pronóstico reservado, que se causó trabajando en las obras del acueducto de San Juan.

ATROPELLADA POR UN AUTOMOVIL

En la casa de socorro de San Lorenzo fué curada de erosiones y contusiones la niña de seis años Carmen Antón Sánchez, que se las causó el auto de la matrícula de Sevilla número 8.192.

DENUNCIA DE UN MAESTRO DE OBRAS

El maestro de obras don Manuel Crespo Rodríguez, que vive en la calle Santiago, 50, ha denunciado en la Comisaría que en el día de ayer el albañil Antonio García intentó agredirle con una navaja, cosa que impidió otro compañero del agresor llamado Rafael Carmona.

Manifestó que el García, al separarse, le amenazó nuevamente.

La policía realiza pesquisas para averiguar la veracidad de la denuncia, y proceder, en caso de que ésta se confirme, á la detención del albañil.

Nueva junta directiva del Aero Club

El Aero Club de Andalucía celebró la junta general ordinaria que determina su reglamento, cuyo objeto fué la rendición de cuentas y el nombramiento de la nueva Junta Directiva que habrá de actuar en el presente año, quedando elegida por unanimidad la que á continuación se expresa:

Presidente, don Manuel Blasco Garzón.

Primer vicepresidente y presidente de la Comisión de Aeronáutica, don Tomás Barrón y R. de Sotomayor.

Segundo vicepresidente, don Manuel Kith Tassara.

Secretario, don José Aguado Barba.

Vicesecretario, don José Alorda Bujosa.

Tesorero, don Luis Estévez Tolezano.

Contador, don Joaquín García de Tejada.

Vocales: Don Dionisio Jiménez Carlés, don Juan Calvi Pruna, señor marqués de las Navas, don José María Rodríguez Gabás, don José María Benjumea y F. Angulo y don Francisco Galnares Sagastizábal.

Comisión de Aeronáutica.—Don Fernando Flores Solís, don Francisco Bustamante y de la Rocha, don Miguel Artemán Cerdá, don Modesto Aguilera, don Agustín Vázquez Sagastizábal, don Vicente Gil Mendizábal, don José Vento Pearce, don Feline Acedo Colunga, don Manuel de Mergelina y Laraña y señor marqués de las Torres de la Pressa.

El Liberal

LOS NUMEROS DE NUESTROS TELÉFONOS SON:

ADMINISTRACIÓN . 26.367
REDACCIÓN. . . 25.348

LAS 20 CURAS VEGETALES DEL ABATE HAMON

son la medicación natural, sana y eficaz que viene remostrando, desde hace 25 años que se crearon, su extraordinario poder curativo gracias a la perfecta capacidad de asimilación de los elementos que contienen las científicas asociaciones de plantas de que se componen, las cuales ejercen una poderosa depuración y renovación orgánica restableciendo la salud plenamente.

Las personas enfermas que deseen curarse definitivamente, deben pedir hoy mismo el BOLETIN MENSUAL «Lo que dicen los Curados», en el cual se reproducen las cartas de agradecimiento que recibimos cada mes de personas de todas las clases sociales de España y de todo el mundo que también sufrían y han recuperado fácilmente la salud y la alegría.

INDICACIONES

N.º 1 Diabetes.
" 2 Albuminuria.
" 3 Reuma, Artritismo.
" 4 Anemia.
" 5 Solitaria.
" 6 Nervios: Epilepsia.
" 7 Tos ferina.
" 8 Reglas dolorosas.
" 9 Lombrices.
" 10 Diarrea y enteritis.
" 11 Obesidad, Parálisis.
" 12 Depurativo sangre.
" 13 Enfer. del estómago
" 14 Mala circulación de la sangre, Varices. Hemorroides.
" 15 Tos, Gripe, Bronquitis, Asma.
" 16 Corazón, Riñones, Hígado, Vejiga.
" 17 Estreñimiento.
" 18 Ulceras estómago.
" 19 Ulceras Varicosas.
" 20 Preventiva enferm.

SE MANDA GRATIS

Utilice Vd. el adjunto cupón hoy mismo, mandándolo en sobre abierto, como impresos, con sello de 2 cts.

Sr. Dtor. de Laboratorios Botánicos y Marinos, Peligros, 9, Madrid, o Ronda de la Universidad, 6, Barcelona.

Sírvase mandarme Gratis y sin compromiso el Boletín Mensual "Lo que dicen los Curados" y el Libro "La Medicina Vegetal".

Nombre _____
Calle _____
Ciudad _____
Provincia _____ 124

PURGACIONES — Curación rápida y segura con KIRKOFF

FLUJOS — Desaparecen rápidamente con KIRKOFF

¿Queréis preservaros de enfermedades venéreas? Usad el KIRKOFF

Depositario en Sevilla: Viuda de Fernández Gómez
ARANJUEZ, 2

Pastillas Aspaime

COMPOSICIÓN
Azúcar leche, b., cinco ctgrs.; extracto regaliz, cinco ctgrs.; extracto diacodio, tres milígs.; extracto medula vaca, tres milígs.; domenol, cinco milígs.; azúcar mentolado, cantidad suficiente para una pastilla

Aspaime

CURAN RADICALMENTE LA TOS

PORQUE COMBATEN SUS CAUSAS: Catarros, ronqueras, anginas, laringitis, bronquitis, tuberculosis pulmonar, asma y todas las afecciones en general de la garganta, bronquios y pulmones

Las PASTILLAS ASPAIME superan a todas las conocidas por su composición, que no puede ser más racional y científica, gusto agradable y el ser las únicas en que está resuelto el trascendental problema de los medicamentos balsámicos y volátiles, que se conservan indefinidamente y mantienen íntegras sus maravillosas propiedades medicinales para combatir de una manera constante, rápida y eficaz las enfermedades de las vías respiratorias, que son causa de TOS y sofocación.

Las PASTILLAS ASPAIME son las recetadas por los médicos.

Las PASTILLAS ASPAIME son las preferidas por los pacientes.

Exigid siempre las legítimas PASTILLAS ASPAIME y no admitir sustituciones interesadas de escasos o nulos resultados.

Las PASTILLAS ASPAIME se venden a UNA PESETA CAJA en las principales farmacias y droguerías, entregándose al mismo tiempo gratuitamente una de muestra, muy cómoda para llevar en el bolsillo.

Especialidad farmacéutica del Laboratorio SOKATARG, Oficinas: calle del Ter, 16 - Teléfono 50791 - BARCELONA.

Nota importantísima.—Para demostrar y convencer que los rápidos y satisfactorios resultados para curar la TOS, mediante las PASTILLAS ASPAIME, no son posibles con sus similares, y que no hay actualmente otras pastillas que puedan superarlas, el Laboratorio Sokatarg, manda gratis una cajita muestra de «Pastillas Aspaime» a los que le envíen el recorte de este anuncio acompañado de un sello de cinco céntimos, todo dentro de sobre franqueado con dos céntimos.

Indicador Económico

0'10 por palabra.- Pago anticipado:

MEDICOS

Venéreo, sífilis, malos secretos, orina, piel, matriz. Dr. Oñate, especialista. Mata, 14.

ARRIENDOS

Almacenes, se arriendan detrás de la Trinidad. Viuda de Holgado.

Pisos moderna construcción, cinco habitaciones, cuarto baño, desde cien pesetas. Macarena, frente Hospital Militar.

Pisos todo «confort», rebajados, cuarto baño. Razón, Juan del Castillo, 5, portería (Puerta Carne).

Se arrienda ó vende almacén 415 metros superficie Gaspar Alonso, 8. Informes Ojeda, Cruz Verde, 5.

Arriéndanse dos grandes almacenes con trujales para aceite, terreno y pisos. Castilla, 181.

Se arriendan pisos económicos. Enladrillada, 9.

Se arrienda casa San Vicente, 46. Razón, Palmas, 81.

Piso económico, Lepanto, 10.

Pisos tres habitaciones, 75, 80, 85 pesetas. Razón, Torreblanca, 20.

Casa céntrica, 250 pesetas. Razón, Adriano, 24.

Arriéndasee pisos principales. Avenida Miraflores, 15. Razón, Morera 3.

Pasaje Amores, piso. Razón, Amargura, 14.

Arriendo pisos 75 y 85 pesetas y accesoria Santa Clara, 79. Verse de una á tres.

Pisos, 100, 110, 120. Torres, 14.

Se arrienda casa espaciosa doce habitaciones. Teodosio, 62. Razón, Vida, 4.

Piso siete habitaciones, cuarto baño, gas, agua, Santas Patronas, 43.

Arriéndase en chalet piso bajo con garage, cien metros, precio reducido. Joaquín Dicenta, 9. Oriente.

Arriéndanse: pisos, almacenes, establecimientos ó industria. Betis, 27.

Habitaciones exteriores con alcoba y balcones. Dársena, 1.

Alquilo partido barato. Peral, 36.

Accesoria y partidos rebajados. Santa Marina, 18.

Arriéndanse habitaciones Santiago, 12.

VENTAS

Gramófonos, discos, contado, plazos. Feria, 74, droguería. Necesito agentes.

Aznalcázar estación vendo traviesas poste rollizo, leña, pino. Alvarez.

Wippet seminuevo baratísimo. Cruz Verde, 9.

Ciscos superiores: Orujo, saco 50 kilos 6 pesetas; cisco de carbón, quintal, 5; picón, saco, 4,50. F. Esteban, San Eloy, 55. Teléfono 21.208. Gran servicio á domicilio.

Magnífico piano completamente nuevo. Fernán Caballero, 3, urgente.

Vendo Renault ocho caballos, matrícula alta, perfecto estado. Ford cerrado matrícula baja, perfecto estado. Faustino Alvarez 23.

Automovilistas: El cable roto del neumático lo pone nuevo. Arrebolera, 3.

Máquina Singer, bobina, barata. San Luis, 48.

Vendo gramófono, luna biselada, varios muebles nuevos. Razón, puesto periódicos San Lorenzo.

Camiones Dodge, Federal y Ford, verdaderas gangas. Compraventa cambio. Apartado 327.

Calzados Sublime ha recibido un surtido enorme de zapatillas paño, que venderá á cualquier precio. Salmerón, 15 (Chicarreros).

Cafés buenos, Marciano, Lineros, 6.

Vendo carro repartir leche y volquete nuevos. Huerta del Rey.

Véndese portaje, herraje. Betis, 27

Magnífico piano, estado nuevo. Vulcano, 2.

Camión Federal dos toneladas. Razón, zapatería Porvenir, Castizo.

Citroen 5 HP, cabriolet. Matienzo, 9.

Pim-Pam. Por 45 céntimos dos fotos esmaltadas. Tarifa, 4, planta baja.

Ganga: Mil sillas Viena, precioso modelo, muy fuertes, á 8 ptas. y cien mesas caoba maciza 100×60 á 25 pesetas. Rodrigo Caro, 19.

Ocasión, preciosa gramola. Boteros, 42.

OFERTAS

Casa Rosal, fábrica de espejos, cristales para automóviles. Joaquín Costa, 27, teléfono 21.848.

Niquelado, plateado, dorado. Vidrio, 24. Teléfono 25.440.

Capitonnés. Guardamuebles. Mudanzas. Camiones para transportes: Soto. O'Donnell, 25.

Estudiantes de Farmacia. Clases particulares. Pópulo, 13, principal.

Traspásase tiendecita económica por no poderla atender, Jesús Gran Poder, 63. Sevilla.

Cobro de créditos asuntos judiciales, certificados Penales, últimas voluntades. Marín, procurador, Alcázares, 10.

Ortografía, matemáticas, contabilidad, taquigrafía, mecanografía, idiomas. — Correduría, 7, tercero.

Mudanzas capitonnés. — Transportes. Casa González Serna. General Polavieja, 26.

Cuotas militares. Antecedentes penales. Habilitación pasivos. Miguel Escámez. Albareda, 64.

A Madrid y Barcelona en doce y veinticuatro horas. Mercancías y encargos á domicilio. Francisco Soto. O'Donnell, 25. Teléfono 23.390.

Traspaso establecimiento calle Feria. Razón, Macías, Faustino Alvarez, 6.

Profesora corte, confección. Rioja, 9.

Zurcidora, Alameda, 70.

Por ausencia traspásase establecimiento bebidas, bien situado, vivienda, poca renta. Razón, Santa María Gracia, 4 (Confitería).

Traspaso tienda comestibles. Razón, Sol, 12.

Arreglo impermeables, limpio trincheras. Teodosio, 103.

Ama cría primeriza. Barrio de los Carteros, calle segunda, 9.

Ama cría 22 años. Duque Cornejo, 25.

DEMANDAS

Oficial Correos desea piso tres personas. Pagará 90, 100 pesetas. Francisco Contreras. Lista Correos.

Extranjero desea lecciones inglesas, preferido intercambio inglés alemán. Escribid Plaza del Pan, 5.

HUESPEDES

Pensión económica. Valencia, 7.

Jerónimo Hernández, 9, admite dos.

Huéspedes en familia, Placentines, 17.

Habitación amueblada, uno ó dos caballeros. Tarifa, 3.

Hotel Bastida. Francos, 28. Bonitas habitaciones individuales; también departamento 2 ó 3 amigos, pensiones económicas. — Cuarto baño.

Habitación independiente con pensión, siete pesetas. Razón, Castellar, 61, segundo, letra Ll.

Cuotas militares próximo cuarteles pensión económica. Cruces, 7.

Admito único huésped. Razón, Hernando Colón, 19.

Particular, sitio céntrico, cede una dos habitaciones con ó sin. —Informarán: Agencia Minerva, Gran Capitán, 38.

Admítese un huésped sólo dormir. Varflora, 12, principal.

Habitación amueblada para caballero estable con ó sin. Santa Bárbara, 2, bajo izquierda.

COMPRAS

Papeletas del Monte de alhajas, máquinas de coser y escribir y escopetas, se compran en la Casa sin Balcones.

Compro oro, pago altos precios. Rosario, 3, principal.

Compro oro buen precio. Taller de relojería. Harinas, 14.

CANARIOS

alemanes blancos, azules y todos colores y razas. Medicamentos y anillas. Pedir libro gratis. Marqués Duero, 90. Barcelona.

RAYOS X. Enfermedades del estómago é intestinos. D. CAMILO MURILLO Bailén, 17. Teléfono 23.136 Consulta á las tres.

Servicio de Automóviles

de viajeros entre Sevilla y Alcalá del Río, de Manuel Velázquez Delgado

Horario

Salidas de Alcalá (Venta de la Banda).—A las 8, 9, 10, 11, 15, 16'30 y 18.

Salidas de Sevilla (Resolana, 1 y 3).—A las 9, 10'30, 14, 17'30, 18 y 19.

PASTILLAS MERINO

QUITAN LA TOS

Todos los años surgen nuevos medicamentos que dicen curan la tos. Conocidas desde 1827 y jamás superadas. Fabricadas sólo con productos derivados de los vegetales.

Las recomiendan los médicos.

Llevan el aval de un prestigio de la Medicina española

UNA PESETA TUBO

Almacén de Efectos Navales

PINTURAS BARNICES — JOSÉ VALERA — HIJO Y SUCESOR DE G. VALERA — DESPACHO ANTONIA DIAZ, 9 — Tfo 26982 Sevilla

TODOS LO SABEN: NUESTRA CANTIDAD ES GRANDE NUESTRA CALIDAD, TAMBIEN.

2 EN 1

CREMA PARA CALZADO

CONCURSO

25.000 pesetas de premios.

SE	LA	DO
MA	LE	LLA
TO	VI	GA

En estas casillas se encuentra combinado por sílabas el nombre de tres grandes ciudades españolas.

Si usted puede encontrar el nombre de las tres ciudades, envíe la solución de este concurso adjuntando un sobre con su nombre y dirección á fin de poder contestarle el resultado.

Conformándose á las condiciones de la carta que le mandaremos, usted podrá, eventualmente, obtener un hermoso premio completamente gratis.

Escribid: PALMA, 99 Boulevard Auguste Blanqui, PARIS (13º) —(FRANCIA). Ref. N.º 1.

BLENORRAGIA (PURGACIONES)

en todas sus manifestaciones: URETRITIS, PROSTATITIS, ORQUITIS, CISTITIS, GOTA MILITAR, etc., en el hombre y VULVITIS, VAGINITIS, METRITIS, CISTITIS, ANEXITIS, FLUJOS, etc., en la mujer, por crónicas y rebeldes que sean, se combaten de una manera cómoda, rápida y eficaz con los

CACHETS DEL Dr. SOIVRE

que depuran la sangre y los humores, comunican a la orina sus maravillosas propiedades antisépticas y microbicidas; sus admirables resultados se experimentan a las primeras tomas, la mejoría prosigue hasta al completo y perfecto restablecimiento de todo el aparato génito-urinario, curándose el paciente por sí solo sin inyecciones, lavados, aplicaciones de sondas, bujías, etc., tan peligroso siempre por las complicaciones a que exponen y nadie se entera de su enfermedad.

Basta tomar una caja para convencerse de ello. Exigid siempre los legítimos CACHETS DEL Dr. SOIVRÉ y no admitir sustituciones interesadas de escasos o nulos resultados.

Venta a 5'50 ptas. caja en las principales farmacias de España, Portugal y América.

Lea usted EL LIBERAL de Sevilla

AÑO XXXII NUM. 11.353

DOMINGO 10 DE ENERO DE 1932

TEMPERATURA

Tomada de la Universidad el día 9 de Enero

Máxima al sol	00,0
" á la sombra	16,6
Mínima	10,8

El Liberal

SANTOS DE HOY

San Gonzalo de Amarante, cf.

JUBILEO —Iglesia de Santa Marina

El Consejo Superior Bancario ofrece un almuerzo al Jefe del Gobierno y al ministro de Hacienda

Los señores Azaña y Carner pronuncian interesantes discursos

Madrid 9.—En un hotel céntrico los elementos del Consejo Superior Bancario ofrecieron un almuerzo al jefe del Gobierno y al ministro de Hacienda.

El señor Barcia ofreció el agasajo y lamentó la ausencia del ministro de Obras Públicas, á cuya amistad debe el cargo de presidente de la Banca privada.

Dijo después que este acto representaba la adhesión de la Banca privada al Gobierno.

Estimó que el auxilio de la Banca es indispensable, y comprendiéndolo así, la Banca se presta de un modo desinteresado.

Cree que el Gobierno tendrá necesidad de utilizar á la Banca y ésta tendrá, á su vez, que cumplir un deber ineludible.

El señor Barcia afirma que la nueva estructuración de la Banca debe basarse en dos principios: concentración é inspección.

Para esta labor—dice—la Banca estará siempre al lado del Gobierno. El señor Barcia fué muy aplaudido.

Seguidamente hace uso de la palabra el ministro de Hacienda, que es acogido con grandes aplausos.

Comienza diciendo que desde hace muchos años se viene siguiendo una política contradictoria en materia económica, pues mientras por un lado se derrochaba el dinero en la ejecución de grandes obras, por otro se atendía á la revalorización de la peseta.

Cree que la economía en los negocios se rige por la misma forma que preside á los fenómenos físicos.

El Gobierno actual tiene tres deberes primordiales que cumplir; primero, la nivelación del presupuesto; segundo, la liquidación del pasado, y tercero, organización de los futuros.

Hablando de la liquidación del presupuesto y de la formación del nuevo, dice que el Gobierno no puede exigir ni un solo céntimo más á los contribuyentes.

Se está elaborando el primer presupuesto de la República, y dice que él lo ha comenzado como lo hubiese hecho cualquier administrador de una casa: planteando un balance.

A medida que avanza en su estudio, va descubriendo grandes cosas que representan un absoluto desorden en todos los aspectos, y el Estado tiene que hacer un inventario para ponerlo en orden.

Después habla el señor Carner de una reorganización de la Hacienda, necesaria para esa ordenación que se persigue.

Sería inútil pensar—agregó—que en España no ha pasado nada. Ha pasado mucho y esto no lo ignora el Gobierno.

Terminó diciendo que no duda que la Banca cumplirá con su deber. El señor Carner fué muy aplaudido.

El jefe del Gobierno es acogido con una ovación al levantarse á hablar. Empieza el señor Azaña dedicando elogios al señor Barcia y recuerda que fueron condiscípulos.

Dice que mientras presida un Gobierno no hará política personalista, pues está resuelto á acometer la empresa de engrandecimiento que conduzca á España al porvenir á que tiene derecho.

Soy político de los pies á la cabeza; pero llevo dentro un fermento español que me impulsa á no dedicarme más que á la obra reconstructiva.

La Banca es el espejo de la situación de un país, reflejándose en ella los asuntos fundamentales.

La tranquilidad es absoluta en toda España y no hay motivos para temer nada, debiéndose desechar los fantásticos rumores que circulan á menudo. El régimen republicano se ha consolidado, sea por voluntad del país, sea por incapacidad de los descontentos.

Todo lo ocurrido recientemente no ha servido más que para recordar que un déspota se ha ido para no volver.

Recoge las manifestaciones del ministro de Hacienda y dice que cuando se reorganizó el Gobierno pensó que nadie mejor que el señor Carner podía desempeñar la cartera de Hacienda, y ese cree que ha sido su mayor acierto.

Los recelos que suscitó su nombre se desvanecieron, porque á las veinticuatro horas de posesionarse de la cartera se había dado cuenta de todo.

Dedica elogios á los señores Barcia y Carner, y dice que el Gobierno está resuelto á aprovechar todos los ofrecimientos para la obra de reconstrucción nacional.

El señor Azaña fué muy aplaudido.

El ministro de Agricultura, don Marcelino Domingo, justifica su actitud con la Esquerra Catalana

No se arrepiente de haber escrito la carta al señor Maciá, que no obedece á un deseo de batalla política

Madrid 9.—Un redactor de un periódico de la noche ha celebrado una interviú con el ministro de Agricultura sobre la carta que dirigió al presidente de la Generalidad.

El señor Domingo ha dicho en la entrevista que su carta no ha sido escrita con deseo de batalla política.

Yo no habría escrito esa carta hasta después de aprobado por las Cortes el Estatuto de Cataluña.

Cuantos me conocen saben que he abogado siempre por la permanencia de las personas que intervinieron en el movimiento revolucionario; pero lo sucedido en la Generalidad y las insensatas declaraciones de algunos hombres de Cataluña, me han relevado del compromiso que había contraído.

No me arrepiento de haber exteriorizado mi pensamiento. Infinidad de telegramas recibidos de Cataluña me evidencian que he expresado con mi carta un estado de opinión.

El Estatuto es una aspiración legítima que las Cortes han de aprobar, porque la República ha españolizado á Cataluña, desterrando los odios y rencores sembrados por la monarquía; pero así como el Estatuto es una aspiración legítima, también lo es la articulación de partidos republicanos puros, con un espíritu de transigencia.

Esta aspiración no la satisface la izquierda y yo espero que esos partidos políticos sean en su día los que faciliten la realidad del Estatuto y consoliden la República española.

El señor Albornoz habla nuevamente de la labor de la Comisión Jurídica asesora y de los proyectos que están para ultimarse

Hace referencia á una entrevista que ha tenido con el Nuncio, á quien aseguró que no siente hostilidad hacia la Iglesia

Madrid 9.—Hoy se reunió nuevamente en el despacho del ministro de Justicia, la Comisión jurídica asesora.

Al terminar la reunión, el ministro recibió á los periodistas, á los cuales manifestó que la Comisión le había prometido dejar ultimada en la semana próxima el proyecto de ley electoral, las leyes políticas y el proyecto relativo al Tribunal de garantías constitucionales.

Por lo que se refiere á las leyes de índole civil, ya ha acometido el estudio del proyecto sobre matrimonio civil, investigación de la paternidad y capacidad de la mujer casada.

En materia penal, se ocupa de redactar las bases de un nuevo Código y supone que tendrá ultimado el estudio en un plazo de diez meses.

También intensifica el estudio de las leyes procesales y de una nueva ley de Enjuiciamiento civil trabajo encomendado á una Subcomisión. Esta me ha ofrecido entregarme en breve la ley de procedimiento para la elección del presidente del Tribunal Supremo.

Finaliza la Comisión jurídica asesora, la continuación de las leyes que han de regular las relaciones entre la Iglesia y el Estado.

También dijo el señor Albornoz á los periodistas, que le había visitado el señor Anguera de Sojo, para pedirle una licencia, al objeto de reponer su salud, quebrantada con motivo de la labor que ha tenido que realizar al frente del Gobierno civil de Barcelona.

Dijo el ministro, que había accedido muy complacido á su petición.

Un periodista le preguntó:

—¿Se trata simplemente de una licencia ó de una excedencia?

El ministro respondió:

—De una licencia y continúa de presidente de la Audiencia de Barcelona.

Otra de las visitas que he tenido —continuó el ministro—ha sido la del Nuncio de Su Santidad.

Hemos cambiado impresiones sobre los asuntos eclesiásticos relacionados con la Constitución, ya que soy el encargado de presentarlos á las Cortes. Nuestra conversación se ha desarrollado en términos de gran afecto y le he hecho ver que me anima el mejor propósito respecto á realizar mi cometido con absoluta imparcialidad, sin hostilidad alguna contra la Iglesia.

LEA USTED MAÑANA

«EL LIBERAL»

EL DIARIO MEJOR INFORMADO

La Academia de Jurisprudencia celebra junta general para la elección de presidente

El Presidente de la República asiste á la reunión.—Se elige presidente al Sr. Piniés, quedando derrotada la candidatura de Goicoechea

Madrid 9. — Esta tarde celebró Junta general la Academia de Jurisprudencia para la elección de presidente, por cese del señor Alcalá Zamora.

La Junta de gobierno interior presentó una proposición, de acuerdo con el espíritu del artículo 24 del Reglamento, en el sentido de que se fije en lugar visible del edificio una lápida en la que se consigne que su presidente había sido designado para ocupar la primera magistratura de la nación.

En votación nominal fué aprobada la propuesta por 62 votos contra 22.

Para la presidencia de la Academia había dos candidaturas: una del señor Piniés y otra del señor Goicoechea.

La votación comenzó á las cinco de la tarde y duró varias horas.

A las cinco y cuarto llegó el Presidente de la República. Su presencia fué acogida con vítores y aplausos.

Verificado el escrutinio, resultó triunfante la candidatura del señor Piniés. La del señor Goicoechea obtuvo una brillante votación.

Al retirarse el señor Alcalá Zamora, fué despedido con análogas demostraciones de entusiasmo.

NOTICIAS DE MADRID

Los elementos extremistas intentan repetidas veces manifestarse en Madrid, siendo disueltos por los guardias de asalto, que practicaron detenciones

El ministro de Justicia dicta una disposición sobre el reconocimiento de los hijos naturales

EL CONFLICTO DE LOS TRANVIARIOS DE LA COMPAÑIA DE URBANIZACION

Madrid 9.—El conflicto entre la Compañía madrileña de Urbanización y los agentes tranviarios, continúa sin resolverse; pero la impaciencia de los obreros amenaza agudizarlo.

Esta mañana, en la estación de Tetuán, se congregaron bastantes obreros, sin alterar el orden.

Desde primera hora prestaban servicio de vigilancia fuerzas de Seguridad y una Sección de guardias de asalto, que no tuvieron que intervenir.

Por referencias de algunos de los huelguistas se supo que en unión de los tranviarios de la Ciudad Lineal se proponían asistir á última hora de la tarde á una manifestación de carácter comunista, que se proyectaba.

Otros aseguraban que invitarían á los tranviarios de la Compañía general á que secundaran el paro, si á las doce de la noche no estaba resuelto el conflicto.

LOS EXTREMISTAS INTENTARON REALIZAR HOY UNA NUEVA MANIFESTACION. — LOS GUARDIAS DE ASALTO INTERVINIERON VARIAS VECES Y PRACTICARON DETENCIONES.

Madrid 9.—Como segunda parte de los sucesos de anoche, los elementos extremitas se proponían hoy organizar una nueva manifestación.

En los talleres y fábricas donde estimaban que podían contar con más adeptos, repartieron unas convocatorias, invitando á los obreros á que acudieran á las seis de la tarde á la plaza de Castelar, para celebrar una manifestación, que no estaba légalmente autorizada.

La Dirección general de Seguridad tomó las medidas de precaución necesarias para impedir el propósito de los perturbadores y situó en aquellos lugares la fuerza conveniente, entre la que figuraba los guardias de asalto.

Desde antes de las seis de la tarde comenzaron á llegar á la Puerta de Atocha grupos de manifestantes, pero ante la presencia de un destacamento de guardias de asalto, se disolvieron.

A las seis y media había aumentado la concurrencia, pero la fuerza pública dificultaba la formación de los manifestantes.

La llegada de un nuevo grupo, produjo cierta inquietud. Los guardias comenzaron á disolver los grupos. Uno de ellos ofreció resistencia y fué disuelto por los guardias de asalto, que dieron una carga.

Cerca de la Cibeles, se formó un nuevo grupo, entre el que se confundieron muchos transeúntes. Nuevamente intervinieron los guardias, despejando la calle.

A última hora, los grupos intentaron marchar hacia la Puerta del Sol.

Llegó otro camión de guardias de asalto, que esta vez cargaron con más energía, practicando algunas detenciones.

También se propone el señor De los Ríos, reorganizar las escuelas de formación profesional.

A tal efecto, ha convocado una Conferencia de ingenieros y profesores, la cual dictará las bases conducentes á la reorganización.

LAS EXPORTACION DE ACEITES

Madrid 9.—Según los datos suministrados á la Federación de Exportadores de aceite por la Sección central de Abastos, resulta que lo exportado en la campaña actual asciende á 83.350.230 kilos.

En igual período de la campaña anterior se exportaron 86.022.675 kilos, lo cual acusa una disminución de 2.672.435.

El impuesto de utilidades

La primera liquidación que se ha presentado en Hacienda ha sido la del Sr. Alcalá Zamora

Madrid 9.—La primera liquidación que se ha presentado en las oficinas de Hacienda para el pago del impuesto de utilidades, ha sido la del Presidente de la República, por sus ingresos como abogado desde que entró en la cárcel hasta que fué elegido presidente del Gobierno provisional.

El Jefe del Gobierno se lamenta de los infundios que se hacen circular con pérfida intención

Madrid 9.—El jefe del Gobierno estuvo esta noche en la Presidencia cerca de una hora, despachando algunos asuntos.

Al salir, poco después de las ocho y media, conversó brevemente con los periodistas.

Uno de los informadores le preguntó si irá á Ginebra para asistir a la Conferencia del Desarme, y contestó el señor Azaña que tal es su propósito, si las necesidades del Gobierno se lo permiten, para permanecer allí solamente cuatro ó cinco días, dejando luego al mniistro de Estado al frente de la Delegación española.

Después, el señor Azaña, refiriéndose á los falsos rumores que se propalan, dijo:

—Hoy sigue soplando el viento del cuadrante de la estupidez. Hasta mí —añadió—ha llegado el rumor de que se piensa disolver el Cuerpo de la Guardia civil, y ruego á ustedes que desmienta de un modo absoluto, oficialmente, esa monstruosidad, haciendo constar qué los que propalan esos rumores, sabiendo positivamente que no son ciertos, lo hacen con la perfidia de sembrar el descontento de la Guardia civil.

—En lo que se insiste—intervino un periodista—es en la supuesta creación del Ministerio de Policía.

—Pues saben ustedes más que yo —replicó vivamente el señor Azaña—. No sé cómo decir que eso no es exacto.

—¿Y de la combinación militar?—inquirió otro.

—Eso—contestó el Presidente—es una cosa que va para largo, porque yo no tengo ahora tiempo de ocuparme de ello.

Terminó el señor Azaña lamentándose de la facilidad con que los periódicos acogen toda clase de rumores, aun los más absurdos, pues considera que la misión de la Prensa es bien distinta.

INFORMACION DE PROVINCIAS

El Gobernador de Burgos da detalles del incendio en el colegio de jesuitas de Oña

Ha sido elegida la señorita Valencia para el concurso nacional de belleza

EL INCENDIO EN EL COLEGIO DE OÑA

Burgos 9.—Hemos hablado con el gobernador, señor Fortuna, que ha regresado de Oña.

Nos dijo que el incendio en el Colegio de los Jesuítas comenzó á las ocho de la noche y que se extendió rápidamente.

De aquí salieron tres equipos de bomberos, habiendo acudido también los de Villarcayo, Vitoria y Medina de Pomar.

Yo—añadió—salí de aquí con el teniente coronel de la Guardia civil y con mi secretario particular.

Se ha quemado toda la fachada del edificio, dos salas destinadas á laboratorios y treinta y cinco habitaciones de las que sirven de alojamientos á los alumnos.

Los bomberos, después de grandes esfuerzos, lograron salvar de las llamas la biblioteca de la Residencia, que consta de sesenta mil volúmenes.

Las pérdidas son de bastante consideración, aunque no se ha quemado ningún objeto de valor artístico.

Actualmente habitan la Residencia 370 religiosos y 150 alumnos.

El incendio quedó localizado a las cinco de la madrugada, hora en que yo regresé.

Por fortuna no han ocurrido desgracias personales, y se ignoran las causas del fuego, aunque existe la creencia de que haya sido en cortocircuito formado en habitaciones de la planta alta. Las llamas salieron por los huecos de la fachada y el fuerte viento lo propagó con facilidad á toda la parte alta.

En Oña han quedado un retén de bomberos y fuerzas de la Guardia civil.

NOTICIAS DE LA HUELGA DE SAN SEBASTIAN

San Sebastián 9.—En la calle Nueva se practicaron esta tarde seis detenciones por ejercer coacción. Uno de los detenidos es un significado comunista.

En el Frontón Moderno se han jugado los partidos con toda normalidad.

Los teatros y cines no han funcionado por estar en huelga el personal.

La fuerza pública presta servicio en autocamiones, para acudir rapidamente allá donde su presencia sea necesaria.

En el barrio antiguo abrieron muchos comercios.

Ha sido detenido el comunista Ricardo Urondo, y puesto en libertad el detenido de igual filiación Anselmo Romero.

El gobernador ha manifestado que, salvo pequeños incidentes, que fueron cortados rápidamente por la fuerza pública, no ha habido ninguna alteración del orden.

En la provincia, el paro ha afectado á Rentería, Pasajes y parcialmente á Irún, donde reina tranquilidad absoluta.

En el resto de la provincia no se ha registrado ninguna anormalidad.

Están adoptadas toda clase de precauciones.

En total, hay doce detenidos por coaccionar y por repartir hojas no autorizadas.

Terminó el gobernador confiando en que mañana también se abastecería normalmente la ciudad, como lo ha sido hoy.

LA ELECCION DE LA SEÑORITA VALENCIA

Valencia 9.—Ha terminado el concurso para la elección de la señorita Valencia, organizado por el diario republicano «El Pueblo». Ha tenido un éxito extraordinario, pues en ninguno de los anteriormente celebrados ha habido tanta afluencia de concursantes.

Han acudido al concurso cuarenta y seis señoritas.

El Jurado hizo una primera selección, de la que resultaron triunafntes, once candidatas.

Esta tarde, á las tres, comenzó el desfile de las seleccionadas, que se prolongó varias horas. Al fin, por unanimidad, fué elegida Miss Valencia la señorita Carmen Quilis Real, de diecisiete años.

La señorita Quilis es de ojos y pelo negrísimos, de buena talla y de líneas estilizadas.

Es hija de unos labradores de Benetuser, donde el padre es en la actualidad el alcalde.

Hace pocos días se retrató por primera vez en su vida, y un íntimo amigo de la familia, á quien regalaron una fotografía, la envió á «El Pueblo» sin conocimiento de nadie.

La Unión Radio dió la noticia del resultado del concurso, y poco después la señorita Quilis dirigió desde el micrófono un saludo á sus paisanos en valenciano.

El padre recibió la noticia cuando presidía la sesión del Ayuntamiento. Se suspendió la sesión en señal de júbilo y los miembros de Concejo abrumaron al señor Quilis con sus felicitaciones.

Mañana el Ayuntamiento de Valencia agasajará á la triunfadora.

La esposa del director de «El Pueblo», don Sigfrido Blasco Ibáñez, ha regalado á la señorita Valencia, un magnífico vestido de noche, verde y con aplicaciones de plata y tules.

Noticias de Ecija

Ecija 9.—De la cárcel se ha fugado el recluso Andrés Molina Llano, procesado por hurto.

Para efectuar su propósito hizo un escalo en el tejado de la prisión, saliendo por una casa contigua.

No ha sido capturado todavía.

El Juzgado practica las oportunas diligencias.

El vecindario comenta las escasas seguridades que ofrece el edificio para los fines á que está destinado, ya que se encuentra en ruinas.

—El día 25 del actual se celebrará en Madrid un banquete homenaje al diputado ecijano don José Centeno, ministro del Tribunal de Cuentas.

De aquí marcharán infinidad de amigos políticos y particulares.—Roldán.

Del accidente á los aviadores Rodríguez y Haya

Desde Bamako ha salido un avión en busca de los pilotos

Madrid 9.—A las cinco y media de la tarde, la Sociedad Transatlántica Española comunica el siguiente mensaje, transmitido desde la estación de Bamako:

«Bamako 9 (3,5 t.). — Teniente aviación Bamako, salió ayer en busca de pilotos españoles. No sabemos si llegará hoy. A su llegada le haremos entrega del mensaje.»

La última parte se refiere á un radio enviado á los pilotos, deseándoles que se encuentren sin novedad después del accidente.

El Colegio de Abogados celebra junta general

Y después de una sesión accidentada se acuerda no admitir la renuncia del señor Ossorio y Gallardo

Madrid 9.—El Colegio de Abogados se reunió en Junta general para tratar de la renuncia presentada por el decano don Angel Ossorio y Gallardo.

Presidió el señor Piniés.

Leída el acta de la anterior, don Víctor Pradera intenta promover una cuestión previa y se produce un escándalo mayúsculo.

Desde el primer momento se advirtió la presencia de significados elementos de la dictadura, que vitoreaban al señor Pradera, que actuaba de líder de la oposición.

Se dió lectura á un artículo del glamento qué especifica quiénes han de componer la Junta directiva, reproduciéndose los incidentes.

El señor Pradera no desiste de su actitud. De banco á banco se entablan vivos diálogos.

El señor Fraile, después de grandes esfuerzos, se deja oir, y dice que el caso actual no es el que previene el Reglamento.

En el mismo sentido se pronuncian otros oradores, y al fin se vota nominalmente la propuesta, que queda desechada por 299 votos contra 145, no admitiéndose la renuncia. Por tanto, el señor Ossorio y Gallardo sigue de decano.

EL RECONOCIMIENTO DE LOS HIJOS NATURALES

Madrid 9.—El ministro de Justicia ha facilitado una nota en la que se dictan nuevas normas para el reconocimiento de los hijos naturales.

Mientras no se implante el nuevo orden de derecho, el ministerio declara derogada la real orden de 15 de Julio de 1921, y dispone que pueden reconocerse los hijos naturales en las actas de inscripción.

PROPOSITOS DEL MINISTRO DE INSTRUCCION

La enseñanza en las escuelas, la vigilancia de los establecimientos benéfico-docentes y la reorganización de las escuelas profesionales

Madrid 9.—El ministro de Instrucción Pública manifestó á los periodistas que piensa dirigir á los inspectores de Primera Enseñanza una circular análoga á la que dirigió á los rectores de las Universidades, con objeto de que la labor de investigación en las escuelas se haga más serenamente que se viene realizando en la actualidad, para que la enseñanza responda á las nuevas bases pedagógicas.

Espero también terminar el proyecto que se refiere á las fundaciones benéfico-docentes, para vigilar las cuales carece el Estado de un organismo apropiado.

Pronto estará creado ese organismo y quedarán sometidos á la investigación del Estado gran número de patronatos.

Extranjero

OTRO JEFE HINDU, DETENIDO

Bombay. — El nuevo presidente del Congreso Panindio, Bajendra Prasad, designado para suceder á Gandhi, ha sido á su vez detenido con seis jefes del Congreso Bihar.

A consecuencia de estos arrestos, la policía ha tomado posesión de los locales del Congreso y ha reemplazado la bandera congresista por el pabellón de Inglaterra.

El doctor Anfari ha sido nombrado presidente del Congreso, en sustitución de Bajendra Prasad.

CABLEGRAMA DE GANDHI

Bombay.—Gandhi, desde su prisión ha enviado á lord Irwin un cable redactado como sigue:

«Créame, yo he hecho todo lo posible, pero he fracasado. Sin embargo no desespero y me esforzaré en mantenerme en las mismas disposiciones de espíritu que usted conoce por nuestras conversaciones de Delhi.»

MANIFESTACION EN BOMBAY

Bombay.—Una manifestación monstrua, organizada por los jefes nacionalistas hindus ha recorrido la ciudad como protesta de la detención de Gandhi y de Patel.

El presidente del Congreso Panindio ha pronunciado un discurso recomendando á los nacionalistas intensifiquen la campaña de «boicotaje» á las mercancías inglesas.

En Bombay se ha proclamado un duelo de ocho días, observado escrupulosamente por los comerciantes. Todos los negocios sufrirán una suspensión durante este espacio de tiempo.

Madame Gandhi, miss Slade y los demás secretarios de Gandhi, se han dirigido al Seminario de Sabaramathi, donde han sido depositados los documentos del mahatma que tienen relación con la Conferencia de la Tabla Redonda.

CONVOCATORIA PRESIDENCIAL

Buenos Aires 9.—Se ha publicado un decreto de la Presidencia de la República convocando al Parlamento para el próximo día 11.

DISCURSO DE UN NACIONALISTA

Berlín.—M. Hugenberg, jefe de los nacionalistas alemanes, en un discurso pronunciado en Detmold, ha declarado, refiriéndose al asunto de las Reparaciones:

«La Francia prepara, después de maduras reflexiones, un tercer plan Young; pero nosotros lucharemos contra este nuevo proyecto con mucho más vigor que lo hicimos con los precedentes. A excepción de los socialistas-demócratas y del Centro católico, nadie en Alemania consentirá en pagar un nuevo tributo sin

EL CONVENIO FRANCO-ALEMAN SOBRE LAS LINEAS AEREAS

París 9.—Dicen de Berlín que las negociaciones franco-alemanas sobre el Convenio aéreo se han referido á la explotación de una línea regular de aviación en el próximo Oriente.

La relativa á Sudamérica ofrece dificultades técnicas. La línea regular entre Europa y América la hará el «Conde de Zeppelín» hasta que se construyan aviones que puedan prestar el servicio en cantidad suficiente.

La salida se efectuará desde Friedrichshafen y después de la llegada del dirigible á Natal, el transporte del correo á las Repúblicas sudamericanas se hará por medio de aviones.

CONVENCION CON RUMANIA

París.—Las negociaciones llevadas á cabo en esta capital entre el profesor Mrazec, antiguo ministro de Comercio, de Rumania, y M. Pinean, director de la Oficina nacional de Combustibles liquidados en Francia, han llegado al acuerdo de firmar una convención por un período de tres años, durante los cuales se importarán á Francia 120.000 vagones de petróleos rumanos.

EN COMISION A MANCHURIA

Nueva York.—El Gobierno de los Estados Unidos ha informado á M. Briand, como presidente de la Sociedad de Naciones, haber designado al general Mac Coy, para representar á América en la Comisión de Estudios en la Manchuria.

Una vez aceptado los nombramientos por los Gobiernos chino y japonés, la Comisión se pondrá en ruta para el campo de operaciones de la Manchuria.

RECLAMACION YANQUI

Nueva York.—Según el corresponsal del «New-York Times» en Wáshington, M. Stinson, secretario de Estado, ha dirigido una protesta enérgica al embajador del Japón en los Estados Unidos, con motivo de la agresión de que ha sido víctima, por parte de tres soldados japoneses, el cónsul americano en Karbine.

Tokío.—El ministro de Negocios Extranjeros ha encargado á M. Debuchi, embajador del Japón en Wáshington, presente al Gobierno americano las excusas pertinentes por el atentado de que fué víctima M. Culvert Chamberlain.

La información hecha sobre este incidente ha demostrado que la responsabilidad incumbre, principalmente á un intérprete y dos soldados japoneses que han sido castigados.

LA LEY MARCIAL EN HONDURAS

Nueva York.—Despachos de Honduras dan cuenta de haberse proclamado la ley marcial en todo el país, con motivo del movimiento revolucionario que ha estallado en la zona de plantaciones de bananas, donde han sido licenciados más de ochocientos trabajadores.

NUEVA TARIFA ITALIANA

Roma.—El «Diario Oficial» publica un decreto creando una tarifa especial que será aplicada á todas las mercancías de procedencia extranjera.

Serán exceptuados de este pago las mercancías en tránsito.

ESTE NÚMERO DE

El Liberal

CONSTA DE SEIS PÁGINAS

C.D. 2022