10
a Municipal
12,155
I D

AÑO XXIX NUM. 10.494

SEVILLA

Redacción, oficinas y talleres: 30, GARCIA DE VINUESA, 30
Apartado de Correos, 93.—Teléfono 25.348
25 ejemplares, 1,75 ptas.

El Liberal

JUEVES 17 DE OCTUBRE DE 1929

SEVILLA

Suscripciones: SEVILLA: Un mes... 2,
PROVINCIAS: Trimestre... 6
EXTRANJERO: Trimestre... 15
Número suelto, 10 cts.

LA CASA DE D. ANÍBAL

Urge que el Municipio haga la donación de los terrenos

Con el dinero recogido se podrían comenzar las obras

Va para seis meses desde el triste día en que desapareció de entre nosotros don Aníbal González, el mago inolvidable artífice de las plazas de España y América, y aún no se ha concretado el proyecto de construcción de la casa que por suscripción pública se regalará á sus familiares.

Entendemos que no debe dejarse pasar un momento más sin dar forma práctica y activa á dicho proyecto.

Entre la suscripción abierta por el Centro Mercantil, ascendente hasta la fecha á unas 24.000 pesetas, y la que EL LIBERAL inició, en cuyas columnas se siguen admitiendo donativos, que alcanzan hasta el día á unas 22.000, reúnese actualmente una cantidad ya respetable, con la que, á nuestro juicio, podrían empezar las obras.

Para ello hace falta que el Municipio determine su participación en esta empresa de gratitud y honor, y como esa participación parece la más indicada la donación de un solar en cuyo terreno se construya la casa, es de oportunidad—si esta noble idea no ha de caer en desmayo—que por la excelentísima Corporación municipal se procediera urgentemente á la entrega de los mencionados terrenos.

Contando con éstos, podrían ultimarse los planos del futuro edificio, y con el dinero recogido hasta entonces, dar comienzo á las obras, las cuales servirían de emulación y acicate para que á la vez fueran engrosando las suscripciones públicas.

Es la única manera de proceder si queremos llegar al objetivo propuesto y que merece la amada memoria de don Aníbal González, tan de relieve en estos momentos solemnes en que esplende la Exposición.

Sevilla, por nuestro conducto, respetuosamente, excita á la Municipalidad en el sentido de que, con la premura que le sea posible, acuerde la donación de terrenos, señalando, asimismo, su situación precisa y emplazamiento, al fin de que sea factible confeccionar los planos de la casa.

A los amigos íntimos y compañeros del finado don Aníbal, don Juan Talavera y don José Espiau, ambos identificados con el sentimiento de esta iniciativa, podría encomendárseles el trabajo de los planos.

No concluiremos estas líneas sin excitar á los que simpaticen con la idea para que envíen sus donativos y de tal manera acelerar la realización de la misma.

El notable comediógrafo Joaquín García Hidalgo y los principales intérpretes de «La boda de Alicia», estrenada anoche con clamoroso éxito.

Las oposiciones al Cuerpo de Secretarios de Ayuntamientos y Diputaciones provinciales

Madrid 16.—La «Gaceta» publica una real orden del ministerio de la Gobernación, disponiendo se abra concurso de oposición para el ingreso en la primera categoría del Cuerpo de secretarios de Ayuntamientos y Diputaciones provinciales, para cubrir con un número de titulares con aptitud de ocupar las plazas vacantes en la actualidad y las que vaquen en lo sucesivo, mientras se llega á las oposiciones, y cuarenta plazas más, á fin de que los que resulten aprobados puedan concurrir en unión de los secretarios de primera categoría que ya figuran en el Cuerpo á proveer las Secretarías de los Ayuntamientos y Diputaciones.

Se señala la fecha del 15 de Marzo del año próximo para el comienzo de las oposiciones, admitiéndose las solicitudes para tomar parte en éstas desde el 1 de Diciembre hasta el 31 de Enero próximos.

El Tribunal de oposición se constituirá bajo la presidencia del director general de Administración local, siendo vocales del mismo, el jefe superior del ministerio de la Gobernación, don Miguel Fernández Jiménez; el catedrático de la Facultad de Derecho de la Universidad Central, don José Gascón y Marín; el abogado del Estado, don Angel Morales, y el secretario del Ayuntamiento de Segovia, don Timoteo de Antonio, que actuará como secretario.

UNA NOTA OFICIOSA

Los sondeos comenzados para encontrar corrientes de aguas subterráneas en la región de Valencia

Valencia 16.—Durante la madrugada última fué facilitada á la Prensa la siguiente nota oficiosa:

«Se ha inaugurado el primero de los cuatro sondeos que el Estado tenía en estudio para encontrar corrientes de agua subterránea en la región de Valencia.

Según los técnicos puestos al frente de estos trabajos, los elementos necesarios para obtener el fin perseguido costarán dos millones de pesetas.

Por los estudios realizados por el Instituto de Minas de España, lo que ahora se acomete representa el cumplimiento de la promesa que el Gobierno y el ministro de Fomento hicieron al Ayuntamiento y al alcalde para cooperar al engrandecimiento de Valencia con la realización de estos sondeos, cuyos trabajos permanentes se inauguraron en la tarde de ayer con asistencia del presidente del Consejo y de los ministros de Fomento, Hacienda, Economía, jefes de ingenieros y numerosas personas.

Se va á realizar una investigación seria para comprobar las capas subterráneas existentes, ya que las perforaciones llegarán hasta mil metros, ó más si fuese necesario, para poder determinar las capas acuíferas, y haciendo de ellas las medidas y análisis que los técnicos aconsejen.

El Gobierno, propenso siempre á demostrar el cariño que siente por Valencia, acaba de realizar el quinto sondeo.»

El número de nuestro teléfono es el 25.348

EN LA AUDIENCIA

Vista de la causa por la muerte del industrial panadero Pidal Zambruno

Una mala mañana para el joven procesado

Pruebas pericial, testifical y documental

¿Modificará el fiscal sus conclusiones?

Sección segunda. Tres magistrados. Preside el señor Bonilla. De fiscal actúa el de S. M. señor González Prieto. Acusador, don Manuel Blasco Garzón. Defensor, don Ramón Sánchez Pizjuán.

El fiscal pide, en su escrito de conclusiones provisionales, diez años de presidio y las costas (homicidio).

La acusación, veinte años y 50.000 pesetas (asesinato).

La defensa, dos años y 10.000 pesetas.

Asiste á la vista mucho público, pues la familia de la víctima es muy conocida en el barrio de la Feria.

Al dar el ujier la voz de «Audiencia pública», los curiosos entran en tropel en la sala y varios cristales de las puertas caen hechos añicos. Hay mucho rigor en la puerta de la Audiencia y poca fuerza en el interior. El ujier resulta impotente para contener la avalancha.

Entre las dos barandas hay tanto público como detrás de la barra: procuradores, abogados, estudiantes de Derecho, amigos de los abogados, de los procuradores y de los estudiantes, demás parientes y afectos.

La causa no tiene importancia; pero se la dan el fiscal de S. M. y la acusación particular.

La papeleta de la defensa es de las que acreditan á un defensor.

José Pidal Alcántara, que en la Alameda dió muerte á su tio Antonio Pidal Zambruno.
(El que aparece en «primer plano» es Mancheño, el oficial de la Sala de Abogados, «que no se ha metido en nada».)

EL PROCESADO.—SU DECLARACION

Un chaval de diecinueve años, pequeñito, rubio, con cara de listo. Viste modestamente un traje gris. No quiere el hombre que lo retraten y se cubre el rostro con la gorra. Al pasar por entre sus compañeros y amigos sonríe. Algunos, jóvenes como él, lo acarician.

José Pidal Alcántara, el procesado, es sobrino carnal de la víctima, hijo de un hermano que murió el año 1915.

A preguntas de la presidencia se hace un lío y dice que es viudo. Luego añade que es soltero. Está muy nervioso y contesta en voz muy baja.

Dice al fiscal que su padre, José Pidal Zambruno, murió de un empujón que le dió un primo suyo, mandado por su hermano Antonio. Su padre estaba tan bueno, y á consecuencia de aquel golpe le «descoyuntaron el corazón». Todo esto lo supo el procesado por su madre, por su familia, por un carrero que lo vió, por el gremio entero de panadería.

Sigue diciendo que á su tío Antonio no lo veía casi nunca, y que el día de autos, con unas copas de más, lo vió en la puerta de su panadería. El tío lo miró en forma altanera. Le dijo que se marchara de allí. Se echó mano atrás, como para sacar un arma. El se acordó de su padre, muerto por aquel hombre. Le dió un golpe y huyó, ignorando si lo había matado, cosa que supo después.

El acusador le hace recordar cuanto declaró en el sumario y el procesado dice que no lo recuerda.

Acusador.—¿Cómo llevaba la navaja, en el bolsillo ó abierta en la mano?

Procesado.—No lo recuerdo. Yo sólo sé que mi tío me miró como desafiándome y me acordé de mi padre...

Dice al acusador que su madre y su hermana fueron varias veces á casa de su tío para recoger media hogaza de pan que les pasó un año; pero que él no habló nunca con su tío.

A.—Con motivo del casamiento de su hermana, ¿no le hizo su tío un regalo á los novios?

P.—No lo recuerdo.

A la defensa le dice que todos los días escuchaba decir que quien había matado á su padre era su tío Antonio. Eso lo decía el gremio entero.

Mi tío—dice al defensor—nos infirió ofensas á todos con motivo de un litigio que quisimos entablar y ofendió gravemente á mi madre, que no estaba casada con mi padre.

D.—¿Su hermana y usted no fueron á verme antes del hecho para entablar un pleito contra su tío?

P.—Sí, señor. Y no nos reconocía derecho alguno, añadiendo, que no le constaba si éramos ó no hijos de su hermano.

UN INCIDENTE

Con motivo de las preguntas que hace el defensor, la presidencia lo llama al orden y hay un diálogo entre la defensa y la acusación, protestando ésta que no se le tenga á la víctima el respeto debido.

Termina el incidente y el defensor se muestra contrariado, pues dice que cuanto pregunta es pertinente al caso.

De nuevo pregunta el fiscal de esta forma:

—Con la venia, señor presidente, para que declare el procesado y no declare yo. ¿Qué edad tiene usted?

P.—Diecinueve años

F.—¿Tenía usted cuatro años cuando murió su padre y recuerda que lo mataron de un empujón?

P.—Yo sé que él murió. No sé más. Lo otro lo ha dicho todo el mundo.

F.—¿Y cómo no dieron parte al Juzgado? ¿Cómo no le practicaron la autopsia? ¿Cómo la familia después de eso aceptaba el pan?

El fiscal toca después un asunto delicado, íntimo, que no queremos ni debemos recoger, entre otras cosas, porque para nosotros son tan hijos los reconocidos por sus padres, aunque éstos no estén casados, como los legítimos. ¡Qué culpa tienen los hijos!

Termina el interrogatorio del procesado, al que han apretado de firme.

PRUEBA PERICIAL

Suben á estrados los peritos forenses señores González Meneses, Vicente Salto y Rodríguez.

Se lee la diligencia de autopsia en la que se observa un lapsus que ahora perjudica al procesado.

Del dictamen de los médicos se desprende que el agresor estaba en un plano más bajo que la víctima y á su lado.

—Esto es, ¿que la hirió alevosamente?—pregunta el acusador.

—Por la forma de la herida, sí, señor—replican los médicos.

Sigue el dictamen pericial tan detallado, tan minucioso, tan bien descrito, que por minutos vemos cómo se va agravando la situación del que se sienta en el banquillo.

La defensa se esfuerza en arrancar de los médicos algo que beneficie á su patrocinado, y no hay manera.

Por último, para demostrar cómo pudo ser herido el panadero Pidal, uno de los forenses, el señor Vicente Salto, toma la navaja que empleara el agresor, coloca al ujier, de pie á su derecha, y «le da», al través, una «puñalada». El ujier, claro está, no muere; pero se ha demostrado gráficamente cómo se cometió la agresión.

¡Cómo ha debido sentir la puñalada el señor Sánchez Pizjuán!

PRUEBA TESTIFICAL

Empieza el desfile de testigos. No vamos á reseñar más que lo manifestado por los que tienen algún interés.

José Morillo Pidal, sobrino carnal del muerto, primo del agresor. Se expresa con gran claridad. Su tío José—dice al fiscal—era un vicioso, un perdido, que se arruinó por sus vicios. Su tío Antonio era el prototipo de la hombría de bien. Cuantas veces iba á la casa del hermano bueno el hermano malo, lo hacía de mala forma y siempre se le socorría. Murió, no de un empujón, sino á causa de los vicios.

Al acusador le contesta en igual forma, acusando siempre al hermano José.

A preguntas del defensor, dice que no conoce á su primo, ignorando si es malo ó es bueno.

El fiscal sigue preguntando si José y la madre del procesado estaban casados.

¡Qué mirada la de los dos primos!

Antonio Rojas Gómez. Dice al fiscal que bebió aquella mañana con el procesado en dos ó tres tabernas y que José estaba mareado.

A.—¿Borracho, borracho?

T.—No, señor; alegre, contento, como se pone un hombre con unos vasitos. No loco; alegre nada más.

Al defensor dice que todo el gremio ha dicho siempre que el causante de la muerte de José Pidal fué su hermano Antonio.

Del procesado dice que es un muchacho excelente, buen compañero, buena persona, que jamás peleó con nadie. Yo—dice—cuando me enteré del suceso me quedé «alobao».

D.—¿Era el muerto de mal carácter?

T.—Conmigo ni bueno ni malo. Trabajé poco en su casa. Era un hombre muy serio, oscuro, y no era bueno para los trabajadores.

Rafael Zambruno. Es de la familia. A todos ha dejado contentos. Ni ha hablado contra el muerto ni contra el agresor. De éste ha dicho que era buen trabajador, buen muchacho y que no bebía. El día de autos estuvo en su casa y lo vió muy contento.

Don José González Fernández de la Bandera, médico que certificó la muerte del padre del procesado, dice que murió agotado por exceso de alcohol y que si hubiera notado algo anormal lo hubiera denunciado á las autoridades.

Dolores Alcántara no comparece. Ramón Rodríguez no dice nada de interés.

Juan de Cires Fernández, hermano político del procesado. Dice que el muerto rechazaba siempre todo arreglo que le proponían los hijos del hermano José, á quienes no reconocía como tales.

Francisco Reina, compañero de trabajo del procesado. Lo defiende en todo y termina diciendo que el procesado es más honrado que el padre. Lo del empujón lo escuchó entre los compañeros muchas veces y de «boca del vulgo».

Juan Míguez Gómez. Dice que el muerto era un hombre insociable.

Rafael Soriano, compañero también, dice que el procesado es un buen chico.

Víctor Sotillo, otro compañero, lo defiende también, pues lo conoce hace diez ó doce años.

Fiscal.—¿A qué edad se entra á trabajar en las tahonas?

T.—La ley dice que á los catorce años. Yo entré mucho antes. Ese que está ahí, desde muy niño.

Pedro Romero. Dice que el muerto no fué nunca amigo de los trabajadores. En una ocasión—dice—en que fuimos á aclarar el despido de ocho hombres, nos recibió en forma destemplada, con una pistola en la mano. Era cuando el conflicto entre obreros y patronos. Por cierto que sus mismos compañeros lo tuvieron que llamar varias veces al orden. Con respecto á la muerte del hermano, dice que los obreros de aquel tiempo así lo referían, ignorando el testigo si con fundamento ó no.

A preguntas de la acusación dice que nunca se distinguió Pidal Zambruno por su trato afable.

Manuel Campillo, otro compañero del procesado, lo defiende también sin rodeos.

Termina el desfile de testigos. Los compañeros de trabajo del muerto y su patrono le han hecho mucho favor; pero la prueba pericial sigue pesando como losa de plomo.

Se pasa á leer la prueba documental, en la que consta la declaración que en la casa de socorro prestara la víctima, quien dijo que fué agredido brusca é inesperadamente por su sobrino, con quien no cruzó una palabra.

El fiscal ruega á la Sala que se suspenda el juicio «porque tiene que pensar bien lo que va á decir» después de lo que se ha oído en el acto del juicio.

La presidencia suspende la vista hasta mañana á las once.

¿Modificará sus conclusiones el fiscal?

La mañana ha sido muy mala para el procesado. El fiscal ha apretado bien y la acusación se ha preparado para su informe de mañana. Y conste que no le va á don Manuel el papel de acusador.

Ramón Sánchez Pizjuán ha salido para la sala de abogados muy serio, muy disgustado. ¡Aquel incidente...!

Y el procesado ha salido sonriendo á sus amigos, como si tal cosa. ¡Tiene diecinueve años! ¡Quién pone triste á diecinueve años!

Toda su declaración se reduce á decir: «Tomé unas copas, vi á mi tío que me miró rencoroso, me acordé de mi padre, y...»

Acaso y sin acaso sus mismos familiares, inculcando sus odios al pequeño, sean los culpables del delito cometido por el panaderito Pidal. ¡Pidal, aunque su madre no estuviera casada...!

Para el día 22 del actual está anunciada la llegada á Sevilla del Presidente de la nación hermana, ilustre general y uno de los valores más depurados del Ejército portugués, excelentísimo señor Oscar Carmona.

La visita oficial á España del representante del país fraterno tiene un alto significado espiritual y romántico; pero al mismo tiempo puede también lograrlo, y muy halagüeño por cierto, en orden á acuerdos y convenios económicos y comerciales, de interés extraordinario para las dos naciones.

Sevilla, cuyo espíritu hidalgo y acogedor no necesita de excitaciones, sabrá recibir al Jefe del Estado vecino con toda la cordialidad de su alma, tributándole el homenaje sentido y sincero de sus máximas simpatías.

AL VUELO

DESDE LA BARANDA

Seamos sobrios

Quien puede hacerlo ha dicho que en España se come mucho y se trabaja poco, y que con comer menos y trabajar más nivelaríase la economía nacional y entraríamos de lleno en el mejor de los mundos.

En efecto, la templanza fué siempre la mejor política de las costumbres. Inútil pensar en una reforma de las costumbres sobrecargando á nuestro señor y dueño el estómago. Sobrecargue usted exageradamente el estómago—como hacen muchos suicidas—y cátate las pobres costumbres en decadencia. Para vivir cada pueblo felizmente su plácida vida es necesario no violentar la peculiar modalidad. Un salto atrás ó adelante de la propia idiosincrasia implica un peligroso desnivel en la física humana.

Sobre todo, que aquí tenemos á nuestros clásicos. Estamos en visible desacuerdo con ellos. Nunca la raza más musculosa y viril que cuando creció, parva y austera, en la mesa. Diríase mejor, cuando suprimía la mesa, y la cotidiana manducatoria apenas pasaba de un liviano piscolabis. La cola á la puerta de los conventos no es un envés denigrante. El heroísmo contrapesa á la frugalidad. La sopa boba no fué óbice para el brillo de la gloria.

Con Tirteafuera se descubrió y conquistó un mundo, y de las abstinencias místicas surgieron entendimientos luminosos.

El pueblo no quiere hartarse y dormir. Quiere ser sobrio y gozar del reposo proporcional á su trabajo. Come con exceso; justo es un aumento de trabajo. Un Tirteafuera ecuánime y sensato preconizaría la necesaria ponderación. Hay que poner á buen recaudo la salud. Y que perseguir la obesidad, la holganza, el flato, los vapores molestos... Abajo una grastromancia tiránica y absurda. Prediquemos en beneficio del carbón, de la luz, de cuanto ahorre y almacene preciosas energías.

Un trozo de queso y una longaniza bastan para pasar ocho horas sobre un andamio. El «menú» de un haragán «gourmet» puede desembocar en un acceso apoplético.

Llevemos, pues, la tripa y que la tripa no nos lleve á nosotros, porque á la postre, tal vez, la mucha hartura pusiera definitivo finiquito á la cena, la comida y el almuerzo.

AMARGUETTI.

La Asamblea de Dependientes de Comercio

Madrid 16.—Se ha celebrado en la Casa del Pueblo la tercera sesión de la Asamblea de dependientes de comercio, acordándose recabar de los Poderes públicos que se implante el Seguro del paro forzoso; que se interese del Estado que contribuya con el 50 por 100 de lo que faciliten las Sociedades de obreros á este capítulo; que los obreros que queden inútiles para trabajar perciban del Estado el 75 por 100 del jornal que en el momento del accidente disfruten; que los beneficios del Retiro obrero sean disfrutados desde los cincuenta y cinco años con una pensión mínima de 2,50 diarias y que desaparezca el impuesto de Utilidades.

La condesa de Berchtold muerta en un accidente de automóvil

Budapest.—Los condes de Berchtold han sufrido un grave accidente de automóvil.

La condesa ha resultado muerta y el conde sufre graves lesiones.

Solemne acto inaugural de la semana uruguaya, celebrado ayer tarde.

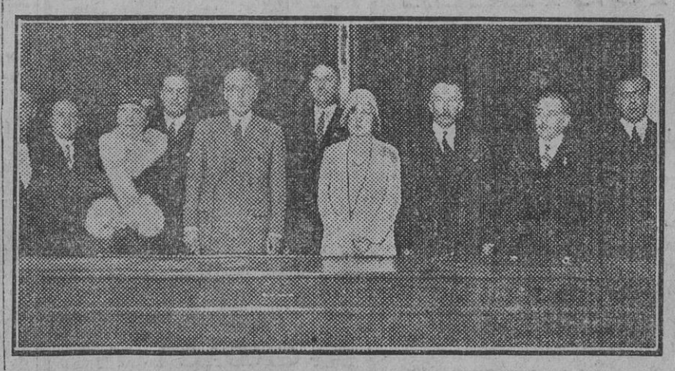

Ilustres personalidades que presidieron la conferencia dada en la Universidad por el sabio catedrático señor Murillo Herrera á los miembros de la Asamblea de las Diputaciones.

La Academia de Ciencias Morales y Políticas nombra académico honorario al Presidente Irigoyen, por su iniciativa al instituir la Fiesta de la Raza

Madrid 16.—La Academia de Ciencias Morales y Políticas ha aprobado por unanimidad una propuesta nombrando académico honorario al Presidente de la República Argentina, Hipólito Irigoyen, como premio á su iniciativa de crear la Fiesta de la Raza.

Esta es la segunda vez que la Academia nombra un miembro honorario; el primer nombramiento fué en honor del cardenal Mercier, arzobispo de Manila.

El nombramiento de Irigoyen será enviado á éste por mediación del embajador de su país en España.

MADRID 2022

"EL LIBERAL" HACE 25 AÑOS

Ojeada retrospectiva

16 DE OCTUBRE DE 1904

El Juzgado seguía sus diligencias sobre el lance Pickman-Paredes.

Había comparecido ante aquél el capitán de la Guardia civil, señor Vivar.

Según se decía, la declaración prestada por el señor Vivar se hallaba contenida en idénticos ó parecidos términos que la de los señores Perales, Rivera y Jordán, y según parecía no había aportado dato alguno al sumario que pudiera servir para esclarecer la causa productora de la muerte de don Rafael León.

También declararon los cocheros Casto Zamora, Arias y José Palomino García (a) «Patablanca», quienes manifestaron al Juzgado que no conocían á las personas que llevaron á la Huerta del Rosario.

A instancia del alcalde dimisionario señor Molero se había mandado instruir sumario por la profanación del cementerio de San Fernando la tarde del enterramiento del cadáver del marqués de Pickman en el panteón familiar de aquel sagrado recinto.

También nos decían por telégrafo desde Madrid que á las cinco de la madrugada ni estaba ni había estado en las prisiones militares el capitán señor Paredes.

Asimismo se nos decía que circulaban rumores de que se constituiría un Tribunal de honor para estudiar y calificar la situación de un oficial de Artillería que había dado al Juzgado detalles del lance Pickman-Paredes.

—Con motivo de haber sido por orden gubernativa arrancados los hitos que había colocado el Ayuntamiento en la cañada del Juncal, el ilustre concejal republicano señor Guichot tomó la decisión de separarse de las tareas edilicias.

Así lo hizo constar al Ayuntamiento en un razonado escrito, en el que terminaba de este modo: «Presento mi renuncia de los cargos de presidente de la Comisión de Reformas Sociales y de vocal del Jurado calificador de memorias de reformas urbanas y de las demás Comisiones, y obligado por ministerio de la ley, pídole al Ayuntamiento licencia de asistencia para atender á mi salud.»

Por nuestra parte, comentando la resolución del edil republicano, decíamos: «Todos los sevillanos saben cómo ha respondido el señor Guichot á la confianza de sus electores. En la brecha ha estado desde el primer día luchando denodadamente por la defensa de lo que estimó justo y ventajoso para el interés de la ciudad. Su celo, su entusiasmo y su energía, contenida siempre dentro de los límites de la corrección más exquisita, habíanle rodeado del general respeto.»

SOCIEDAD

Después de una corta estancia en ésta, ha marchado á Madrid el jefe del Gobierno noruego, el cual marcha muy satisfecho de su permanencia entre nosotros.

—De Madrid llegó anoche el marqués de Portago.

—Marchó á Madrid el marqués de Llaneza.

—Ha tomado posesión de su puesto en la Embajada de España en la capital de Francia el nuevo secretario, don Felipe Campuzano.

—Ha fallecido en Madrid la señorita María Luisa Aznar y Barrantes, hija del capitán general de la Armada y ex ministro don Juan Aznar.

—Acompañadas de su hermano político, don Anselmo Hoedk Gullart, regresaron de Amberes, después de pasar una temporada al lado de su hermana, las distinguidas y bellas señoritas Mercedes y Gracia Fernández García.

—Procedentes de su finca «El Mayorazgo» han llegado los señores de González Camacho, nacida ella Pilar Magro, con su bellísima hija María del Pilar y sobrina Enriqueta Chiclana.

Peugeot Auto-Ibérica, S. A. últimos modelos
EXQUISITOS CIGARRILLOS ABDULLA

ESTE NUMERO HA SIDO VISADO POR LA CENSURA

Origen y primeros trabajos de la Exposición Ibero-Americana

Un folleto de D. Narciso Ciáurriz

(Conclusión)

En este estado el asunto, fuimos sorprendidos el 8 de Agosto por una carta del señor Rodríguez Caso dirigida al alcalde, señor Halcon, y que publicó la Prensa de la ciudad. Decía así:

«Señor alcalde de Sevilla.

Muy señor mío y distinguido amigo: He sabido por varios conductos fidedignos que en las reuniones particulares de primates políticos celebradas en esa Alcaldía, en estos últimos días, sobre asunto de la Exposición Hispano-Americana, se ha propuesto que se me ofrezca un cargo retribuído.

La proposición envuelve una ofensa que no puedo tolerar dignamente.

Sintiendo que haya sido tan mal entendida mi iniciativa, proyectos y trabajos, que sólo han obedecido al afecto, completamente desinteresado á Sevilla, me aparto con resolución irrevocable de la Comision gestora, deseando vivamente que usted y sus compañeros sean afortunados en la ejecución de ese proyecto, que tanto interesa á nuestra ciudad y á cuya empresa conservaré siempre mis cariños y entusiasmos de un principio.

Siempre suyo muy atento amigo y seguro servidor que estrecha su mano, Luis Rodríguez Caso.»

Al conocer la Comisión gestora la carta del señor Rodríguez Caso, acordamos, y así lo hicimos, dirigir otra al señor Halcón, concebida en los siguientes términos:

«8 de Agosto de 1910.

Señor don Antonio Halcón y Vinent.

Muy señor nuestro y de nuestros respetos:

No podemos continuar en la Comisión gestora de la Exposición Hispano-Americana desde el instante que el señor Rodríguez Caso tiene que abandonarla por inexplicables agravios á su dignidad.

Los que acogimos su iniciativa y hemos secundado sus gestiones, no podemos prestar asentimiento alguno á ofensivas interpretaciones de las que con pena protestamos.

Conseguida ya, felizmente la aprobación del proyecto que el señor Rodríguez Caso inició primero, y alentó después, con gestiones constantes, deseamos vivamente y esperamos que Sevilla lo ha de realizar con el esplendor que ella merece.

De usted con toda consideración atentos servidores que estrechan su mano, Francisco Pacheco y Núñez de Prado, Manuel Rojas Marcos, Manuel Corbato, Fernando Silva, Narciso Ciáurriz, Miguel Quesada.»

El día 12 de Agosto supimos por la Prensa local que bajo la presidencia del señor Halcón se había celebrado una reunión en la Alcaldía para tratar de la carta del señor Rodríguez Caso.

El señor Halcón manifestó en ella que no había sido su ánimo herir la susceptibilidad del señor Rodríguez Casso ni la de ninguno de los señores de la Comisión gestora, y que había celebrado ya una conferencia con aquél, en que creía había desaparecido todo motivo de disgusto: pues él hubiera sentido mcuho que por cualquier error ó incidente pudiese malograrse la celebración del Certamen. Preguntaron al señor Halcón diferentes personalidades allí reunidas sobre la seguridad de haber terminado el incidente, á lo que contestó el señor Halcón de un modo afirmativo; después de esto seguimos nosotros nuestra actuación siempre de un modo particular. trasladando al señor alcalde todas las adhesiones y noticias recibidas favorables al proyecto, hasta que un día, los individuos que formábamos la Comisión gestora recibimos un oficio, sin más antecedentes, en que el Comité que se había formado nos daba las gracias por nuestro trabajo. Así concluyó aquella Comisión que, buena ó mala, supo encauzar la opinion y levantar el espíritu de la ciudad para la consecución de nuestros propósitos. Nadie volvió á decir nada, hasta que el 27 de Enero de 1911 supimos que en una reunión celebrada en el Ayuntamiento por el Comité Ejecutivo de la Exposición, se hicieron constar los plausibles esfuerzos realizados por los iniciadores del proyecto.

Esta nota fué entregada por los señores Colombí, Urbina y Hoyuela, y copiada á la letra dice así: «Los primeros acuerdos del Comité Ejecutivo de la Exposición Hispano-Americana fueron la expresión de gratitud debida á la Comisión iniciadora y gestora, cuyos meritísimos trabajos fueron examinados detenidamente. Por unánime deliberación se acordó incorporar á los dignos individuos de la Comisión iniciadora al Comité de honor y solicitar su valioso concurso en la constitución de las Comisiones auxiliares.»

Al terminar este trabajo dejaría yo de ser buen sevillano si no hiciera constar aquí mi más profundo agradecimiento á todos los que han contribuido al éxito que ha tenido la realización del proyecto que nosotros empezamos. Como toda obra grande de carácter general, nadie puede apropiarse la exclusiva. Esta se ha hecho con el entusiasmo y el esfuerzo de muchos, unos que viven y otros que han dejado de existir sin tener la fortuna de presenciarlo.

El conde de Urbina y don Aníbal González hicieron el Parque, uno con su arte y otro con su tesón; el conde de Colombí, á más de su labor personal, hizo la ley del 14, y por conseguirla luchó y trabajó de un modo meritísimo, pues esa ley fué la que encauzó la parte económica del Certamen; lo cierto es, y no puede negarse, que éste está hecho, para orgullo de la ciudad.

Portugal y las Repúblicas americanas con testimonios inexcusables de su importancia, y mucho es de agradecer la presentación admirable de sus adelantos, pregoneros también de sus simpatías á nosotros, condición de más valía que ninguna otra.

Nuestras hermanas, las regiones de España, ahí está cada una de ellas con su historia y tesoros de inapreciable valor, y todas juntas forman las ejecutorias de la Historia nacional, que proclaman que en todo tiempo nuestro valer é influencia se hizo sentir en el mundo entero.

Ha influido de un modo decisivo en la ejecución del Certamen la actuación de S. M. el Rey, que además de ser el primer magistrado de la Nación, es, por derecho personal, el primer español, pues no hay nada grande en todo orden en España que no lleve el sello de su cuidado y dirección. De mucha importancia ha sido también y señaladamente hay que agradecer la solicitud con que el Gobierno del general Primo de Rivera ha atendido á esta ciudad, proporcionando cuantos recursos han sido necesarios para la ejecución del proyecto.

Mucho se ha distinguido el excelentísimo señor don José Cruz Conde, delegado del Gobierno y presidente del Comité actual, que con sus energías y las de los demás señores del Comité ha sabido desenvolverse y terminar la obra; en una palabra: todos los que han contribuido y han puesto, unos, ciencia, otros, arte y energías, todos ellos merecen la gratitud de la ciudad que siempre quiso y soñó con su grandeza, no para ella sola, sino para ofrecer toda su prosperidad y fama, unida á las de las demás regiones, á la grandeza secular de España.

Narciso Ciáurriz.

En Sevilla y Agosto de 1929.

Antes de publicarse estas líneas he querido que tuviesen la garantía y aval de mi querido compañero don Manuel Corbato.

A este fin, le remití el trabajo para conocer su opinión, reflejada en la siguiente carta:

Sr. D. Narciso Ciáurriz.
Presente.

Mi guerido amigo y antiguo compañero:

He leído el folleto que con el título «Origen y primeros trabajos de la Exposición Hispano-Americana» va usted á publicar. El ser usted y yo los dos únicos supervivientes de aquella Comisión iniciadora me autoriza á comunicarle que dicho trabajo se ajusta en todo á la realidad de aquellos hechos que juntos vivimos, y le dirijo esta carta como testimonio de solidaridad de cuanto dice, pudiendo hacer de ella el uso que tenga por conveniente.

Reitero mi sincera y verdadera amistad y le e. s. m.,

M. Corbato.

Sevilla 16 de Julio de 1929.

VIDA OBRERA

La Sociedad de obreros conductores de automóviles de Sevilla y su provincia, «La Velocidad»

A todos los obreros conductores de automóviles en general.

Estimados compañeros: Siendo de urgente necesidad á esta Sociedad estudiar las bases de trabajo que sus representantes en el Comité paritario de transportes mecánicos han de presentar para, en colaboración con la representación patronal, establecer el pacto para el cual hemos de regirnos mutuamente en el futuro, y en el deseo de conocer las aspiraciones generales de la clase que representamos, para de esta forma poder llevar á dicho Comité el verdadero sentir de la profesión, á la mayor brevedad se os convocará á una reunión magna, en la cual, vista la importancia de las materias á tratar y en evitación de que nuestros acuerdos puedan ser juzgados con parcialidad por elementos de la profesión y para que no se pueda alegar que ellos no son el verdadero sentir del gremio, esperamos que concurrirán todos, sin excepción, asociados y no asociados, pues tanto unos como los otros podrán emitir sus opiniones, para de esta forma, dentro de la mayor armonía, llegar á un acuerdo lo más unánime posible en asuntos de tan trascendental interés. A los compañeros de provincia les suplicamos se reúnan en sus respectivas localidades y nombren un delegado que los represente en esta Asamblea, el cual tendrá voz y voto en los acuerdos en orden igual al número de individuos que representen y que comprobarán con una lista con las firmas y números del carnet de sus representados.

Espera esta Sociedad que la clase patronal en el día de la Asamblea no obstaculizará para que sus empleados no concurran y que, por el contrario, dicho día darán á éstos toda clase de facilidades para que no disculpen su no asistencia con el servicio.

Confiados en que habréis de corresponder todos como un solo hombre, os saluda **La Directiva.**

Peluqueros-barberos

Se convoca á todos los oficiales del gremio de peluqueros-barberos, socios y no, á la Junta general ordinaria que se celebrará en nuestro domicilio social, Trajano número 11, el día 17 del mes actual, á las nueve y media de la noche, para tratar el siguiente orden del día:

Lectura del acta anterior.

Lectura de correspondencia.

Lectura del estado de cuentas y nombramiento de Junta revisora.

Gestiones de la Junta directiva sobre la pronta constitución del Comité paritario, y preguntas y proposiciones generales.—**La Directiva.**

Eugene Klug
ROBES, MANTEAUX
Actualmente presenta su selecta colección de vestidos, abrigos, sombreros y Pieles en sus salones, Plaza Constitución, 13, 14 y 15, entresuelo.

Los sucesos en los pueblos

Niño atropellado por una bicicleta

La Guardia civil del puesto de Coria del Río ha detenido á Francisco Quintas Prado, de veinticinco años, de oficio jornalero, por haber atropellado con la bicicleta que montaba al niño de siete años Fernando Gómez Barrera, causándole una herida contusa en la región temporal, otra en la parietal derecha y contusiones y erosiones en distintas partes del cuerpo, de pronóstico reservado.

El ciclista quedó á disposición del Juzgado correspondiente.

Hurto de prendas y metálico

A la Guardia civil del puesto de San Jerónimo se presentó José Sánchez Berlanga, empleado de los depósitos de carbones de la Compañía minera de Peñarroya, situados próximos á los Jerónimos, manifestando que en ocasión de hallarse trabajando con otro compañero llamado Silvestre Sánchez Gallardo, observaron que un hombre desconocido penetraba en una habitación destinada á dormitorio de ellos, y que á poco salía con un envoltorio.

El desconocido fué seguidamente detenido por ambos trabajadores, no sin que antes se entablara ruda lucha, recibiendo el José Sánchez del ratero un mordisco en el brazo izquierdo.

Otros trabajadores también intervinieron en el suceso, logrando entre todos reducir á la obediencia al desconocido.

Este fué á poco detenido por la Guardia civil y dijo llamarse Raimundo Carmona Moreno, de veinte séis años, natural de Fregenal de la Sierra.

Se le intervinieron seis pesetas que encontró en uno de los bolsillos de la blusa de uno de los mencionados trabajadores, un encendedor y prendas de vestir.

El de Fregenal de la Sierra ingresó en la cárcel.

Dos hombres heridos en choque de automóviles

El accidente se registró en la carretera de Sevilla á Huelva, kilómetro 541, y en el mismo intervino una pareja de la Guardia civil del puesto de Camas.

De las diligencias practicadas resulta que el auto de la matrícula de Sevilla número 11.143, conducido por su dueño, el chofer Manuel Cuesta Valladares, y el segundo de la matrícula de Huelva, número 1.0[illegible], conducido por Luis Melabor Prado, natural de San Vicente de Alcántara y vecino de Santiponce, marchaban en distinta dirección.

El primero, que llevaba á los viajeros José López Lora, José Rojas Garrido, Pedro Rojas Salado y Pedro Díaz Galiano, trató de pasar á un carro que iba en la misma dirección, en el preciso momento en que se cruzaba el otro auto, registrándose el accidente.

Como consecuencia del mismo resultaron dos heridos, quienes sufren lesiones de relativa importancia.

Pida Vino de Oporto FERREIRINHA MARCA DE REPUTACION UNIVERSAL

DE FUTBOL

Celebróse el pasado domingo 13, en el campo del Club Español el anunciado partido amistoso entre el Club Deportivo X y Club D. San Esteban, alineándose los equipos á las órdenes del excelente jugador del Sevilla F. C., señor Benítez.

Iniciado el encuentro se suceden los rápidos avances á ambas puertas, principalmente por parte del San Esteban, que á medida que transcurre el tiempo va consiguiendo adueñarse del terreno, ligando continuos y preciosos avances, que unas veces por desgracia en los remates y otras por soberbias paradas del portero del X, no se convierten en «goal».

El Deportivo X, consigue llevar en aisladas ocasiones el balón á la puerta contraria; pero las pocas veces que lo consigue, lo hace sin resultado, ya que el trío defensivo del San Esteban, sin emplearse materialmente á fondo, fácilmente hace que mueran apenas iniciadas las contadas arrancadas del X.

Termina, pues, el primer tiempo con un empate á «goal».

Después del reglamentario descanso continúa el partido, saliendo á relucir por parte del Deportivo X un juego duro, que es contestado por sus contrarios, viéndose el partido á partir de estos momentos bastante animado y emocionante, y á los veinte minutos, próximamente, y en una falta cometida por el Deportivo X, consigue el San Esteban su primer «goal», debido á su delantero centro, que tira el castigo desde medio campo de forma inmejorable, entrando el balón en la puerta contraria por cima de la cabeza del portero.

A poco, y ya en plan de jugar sucio, hace el Deportivo X un «penalty», que Rodríguez convierte en el segundo «goal» para el San Esteban, y en las postrimerías del encuentro, y en una «melée», consigue el tercero por mediación de Tisoli, que en una entrada limpia y valiente, consigue introducir el balón en la meta con el portero y varios jugadores.

Minutos antes de terminar, y en un aislado avance por coger en un descuido á la defensa del San Esteban, consigue el Deportivo X su único tanto, terminando el encuentro con la victoria del San Esteban, por tres á uno.

El vencedor presentó la siguiente alineación: Salvador, Manolo, Martínez, Santos, Fernández, Cornejo, Escobar, Rodríguez, Lobito, Tisoli y Emilio.

* * *

Con extraordinaria animación se celebró el pasado domingo en Lora del Río un interesante encuentro entre el equipo local Lora F. C. y el afamado equipo sevillano Triaca.

Este encuentro es tal vez el más emocionante de todos los celebrados hasta la fecha en el campo del Lora, pues el equipo sevillano es fuerte, juega con mucha técnica y precisión y hace unas arrancadas siempre de verdadero peligro. Ante equipo de tal magnitud, el once local desarrolló un juego de extraordinaria habilidad, burlando peligrosísimas arrancadas enemigas y consiguió tener á raya durante todo el tiempo al Triaca, que no pudo, no obstante su admirable juego, conseguir apuntarse ningún tanto.

Débese, sin embargo, este éxito del equipo local á la admirable labor del portero del Lora, Naranjo, que paró como los grandes y afamados porteros. Muchos aplausos recibió, pero todos justamente merecidos.

También se destacaron por su juego Chico, Alvarez, León y Niebla, este último se reveló como un buen defensa.

En general, el equipo jugó con mucho acoplamiento

Del equipo sevillano se distinguió el ala derecha, que dió mucho y muy buen juego durante toda la tarde.

Empataron á cero.

Arbitró, imparcialmente, Aranda.

El Triaca se alineó con García, Maqueda, Pepín, Amuedo, Garrido, Carrasco, Carballo, Pedro, Martín, Vega y Paquillo.

El Lora con Naranjo, Niebla, Rendón, Faustino, Chico, León, Currillo, Ramos, Alvarez, Manolito y Ricardo.

Teatro Lloréns
JUEVES 17
Looping The Loop
Gran película U. F. A.
NO DEJE USTED DE VERLA

A los dueños de carros
En los talleres de Soto, López de Arenas, 4, se hacen carros de todas clases, precio baratísimo.

Polvero Periñán
JERONIMO HERNANDEZ, 9.

DEL DOCTOR ASUERO
Específico inhalante BIRKA
BIRKA Recetado por el doctor Asuero á sus enfermos como eficaz durante el tratamiento.
BIRKA Insustituible en las afecciones de nariz y garganta.
BIRKA Eficacísimo en las personas cuya respiración nasal sea deficiente (causas quirúrgicas).
BIRKA Sin rival cuando se desea mantener la atmósfera aséptica y agradable.
BIRKA Indicadísima en casos de enfermedades contagiosas transmisibles por el aire.
DEPOSITO EN SEVILLA: Farmacia de GALLEGO Calle Alfonso XII

Tomás Bernet
CALZADO DE FABRICA
A PRECIOS BARATISIMOS
FERIA, 128

"SAL DE FRUTA"
ENO
MARCAS ("FRUIT SALT")
CORRIGE LA ATONIA INTESTINAL

Chrysler
EL AUTOMOVIL INSUPERABLE

DOS HERMANAS

LA ROMERIA DE VALME

El próximo domingo 20 del actual, se celebrará la tradicional y típica romería de Valme al histórico santuario del Cortijo de Cuarto. El pueblo de Dos Hermanas, sabe poner en esta fiesta una nota de luz y alegría y de fe sin límites, en la que se desborda el entusiasmo popular y todos los vecinos, sin distinción de clases, acompañan en ese día á la venerada imagen que un día invocara aquel Rey santo y valeroso en la reconsquista de la ciudad de Sevilla. Esta romería constituye la fiesta popular del pueblo y á él se debe el éxito que de año en año va en aumento, haciendo un verdadero alarde de andalucismo, cuyas salientes notas van matizadas con ese sello especial que el alma andaluza sabe imprimir á esta fiesta, en la que se pone de relieve la fe de un pueblo, que espera con ansiedad el día de rendir pleitesía á la reina de los cielos, fiel protectora de esta villa. Innumerables jinetes y carruajes engalanados dan escolta á la imagen que en su carreta-trono, recorre ese día la campiña sevillana entre aclamaciones y vítores. De toda la región andaluza afluyen á Dos Hermanas numerosas personas para presenciar esta fiesta, que supera á cuantas romerías se celebran por estos contornos. La Hermandad de Nuestra Señora de Valme la forman todos los vecinos de esta villa, que trabajan sin descanso para que la romería responda en lucimiento á la popularidad alcanzada. Este año estrenará la venerada imagen un valioso y artístico sillón, de plata repujada, obra de un prestigioso artífice sevillano, cuya obra del más depurado gusto artístico ha de llamar poderosamente la atención. Oportunamente informaremos á nuestros lectores de la celebración de esta tradicional romería.—Fernández.

ATENEO

El próximo sábado, día 19 de los corrientes, tendrá lugar en el salón de actos de esta Sociedad, á las siete en punto de la tarde, la solemne apertura del curso de 1929-30.

Para dicha sesión inaugural serán invitados S. A. R. el infante don Carlos de Borbón y Borbón, el eminentísimo señor cardenal y demás autoridades.

El presidente del Ateneo, señor Hazañas y la Rúa, dará lectura á un interesante trabajo sobre «Sevilla en América».

Sombrerería Maquedano
Lujosos y elegantes sombreros mascotas y flexibles desde 10 a 20 PESETAS

Gobierno Civil

Visitaron hoy en su despacho oficial al gobernador civil de la provincia, señor Mora Arenas, el inspector regional del Trabajo don Manuel Castillo, el marqués de las Torres de la Pressa, don Diego Benjumea y don Rafael Laraña.

En este centro oficial no había noticias de interés, según les comunicó á los periodistas el señor Mora Arenas.

Fútbol

Encargo de localidades

Para el partido del domingo Real Betis-Sevilla F. C. se reciben encargos en la Secretaría del Real Betis, calle Muñoz Olivé, 7, de once á dos de la tarde y de cuatro de la tarde á nueve de la noche.

Para comodidad del público se advierte que la entrada general al campo es por la calle Montevideo y la de preferencia por la de Porvenir.

SE ARRIENDAN
pisos amplios, cómodos, bonitos y económicos en calle Beato Rivera (Macarena), frente al Hospital Militar. Razón, en la portería

Pathé Cinema
VIERNES 18
ESTRENO PICCADILLY ESTRENO
De la BIP de Londres
Por GILDAGRAY
Jameson Tomás
y Anna Mag Wong

TEATRO DE LA EXPOSICION

Compañía Lírica Española de Luis Calvo. Tournée Marcos Redondo. Primer actor y director, Eduardo Marcén. Maestros directores, Miguel Puri y Antonio Cabrera.

Lista de la compañía por orden alfabético de apellidos:

Actrices: Jacinta Arribas, Joaquina Arribas, Pepita Boti, Emilia Borderas, Rosita Cadenas, Luisa Corona, Concha Corona, Encarnación Delas, Enriqueta Gisbert, Carmen Leyanos, Matilde Martín, Natalia Muñoz, Cristina Muñoz, Victoria Racionero, Enriqueta Tría y Lola Torregrosa.

Actores: Francisco Amengual, Juan Barajas, Antonio Corao, José Daina, Matías Ferret, Francisco Godayol, Rafael Gallegos, Santiago Llorca, Eduardo Marcén, Jorge Ponce, Marcos Redondo, Valeriano Ruiz París, Joaquín Vega y Luis Ventura.

Treinta coristas de ambos sexos. Archivo, Sociedad de Autores Españoles. Sastrería, Peris hermanos. Decorados, Valera y Zabala. Maquinista, Antonio Anguera. Zapatería, Arbós López. Peluquería, Teodoro Beltrán. Apuntadores, Antonio Baeza y Alejo Peral. Armería, José Gutiérrez. Atrezzo, Luis López. Representante de la compañía, Manuel Coronado. Gerente de la Empresa Luis Calvo, Alfredo Ibáñez. Debut el 26 de Octubre, con la zarzuela de Ramos Martín, música del maestro Guerrero, «Los gavilanes», éxito personalísimo de Marcos Redondo.

ABONO

A partir de esta fecha, y á las horas de costumbre, queda abierto en la Contaduría del teatro San Fernando (teléfono 25.204) un abono á siete funciones, dentro del cual se celebrará la función regia, al precio de cincuenta pesetas la butaca. Los señores abonados á la anterior temporada de primavera tendrán reservadas sus localidades hasta el día 19, pudiendo desde esta fecha la Empresa disponer de las localidades que no hayan sido recogidas.

Partido Socialista Obrero

Agrupación de Sevilla

El jueves 17 del corriente, á las nueve y media de la noche, y en el local social de calle Trajano, 16, pronunciará una conferencia sobre «Legislación obrera» el secretario de la Federación Nacional de Juventudes Socialistas, Mariano Rojo. Dicho acto está dedicado á los jóvenes obreros sevillanos y podrán asistir cuantos lo deseen.

Por el Comité, el secretario, Hermenegildo Casas.

MUEBLES LOS MEJORES. LOS MAS BARATOS. DE LUJO Y ECONOMICOS
Pagarás al contado ó á plazos, como quieras y cuando puedas.
E. SANTANDER. CORREDURIA, 32 Y 34. TELEFONO 23.969.

PURGANTE 1919
Para ancianos, delicioso
Para niños, una golosina

MOSTELLE
ZUMO DE UVA
SIN FERMENTAR
Fortalece todo el organismo y regulariza y facilita la digestión. Ideal para estómagos delicados, parturientas, niños, y convalecientes. Una copa grande en ayunas cura el estreñimiento en pocos días.

Rápido Sevilla - Jerez - Algeciras
Pasajeros y Mercancías
Omnibus BUSSING Pullman
GRAN CAPITAN, 12
Teléfono 22.690
Salida de Sevilla, 7 mañana

HOTEL de primer orden HABITACIONES DE LUJO (SIN PENSION)
SEVILLA: SAN VICENTE, 44.— MUY CENTRICO.—Teléfono 26.690.
Espléndido patio árabe. Jardines. Cuartos de baño. Teléfono en todas las habitaciones. Precios: Desde ptas. 7'50 en adelante, incluido desayuno.
PROPIETARIO: ALFONSO CARDENAS

REUNION DE LA PERMANENTE MUNICIPAL

Se acuerda pedir al Gobierno otorgue una condecoración al Embajador cubano García Kohly por su maravilloso discurso en la Fiesta de la Raza

La Permanente someterá á la aprobación del Pleno el nombramiento de hijo adoptivo de Sevilla al ilustre novelista uruguayo Carlos Reyles

Presidiendo el alcalde, señor Díaz Molero, se reunió esta mañana la Comisión Permanente del Ayuntamiento.

Dióse cuenta, después de aprobada el acta de la anterior, de los asuntos que figuraban en la orden del día.

El alcalde dió cuenta de una moción del señor López Parejo relativa á conmemorar la fecha en que tomó posesión del cargo de alcalde honorario el marqués de Estella.

Dijo el señor Díaz Molero que como en este orden existía una iniciativa, dimanada precisamente del jefe del Gobierno, debiera llevarse á cabo esta última cuanto antes, agregando que era muy digna de consideración la propuesta del señor López Parejo.

El señor Caravaca rogó que se diera la mayor actividad a las gestiones necesarias para convertir en realidad el deseo del presidente del Consejo, y que no es otro que el de perpetuar en un cuadro, que costeará de su bolsillo particular el Presidente, la solemne sesión que presidió en el Ayuntamiento.

Intervienen los señores Zbikowski y Hortal, acordándose autorizar al alcalde para decidir en el asunto.

Dijo después el señor Díaz Molero que la fiesta de la Raza se había celebrado con una esplendidez inusitada, y que de ella se conservará grata memoria, por el acierto del Gobierno al designar á los oradores. Propone, acordándose así, que conste en acta la satisfacción del Ayuntamiento por la celebración del día de la Raza; por la acertada intervención del ilustre director del Certamen, que fué la persona encargada por el Gobierno para organizar los actos, y que se haga presente la gratitud al señor Pemán, distinguido asambleísta y elocuente orador, por sus levantadas palabras en el acto celebrado en el teatro de la Exposición, así como al señor García Kohly, embajador de Cuba, por el conmovedor homenaje que en dicho acto rindió á la madre patria.

Propone también que al mismo tiempo que se comunican estos acuerdos al Gobienro, se solicite de éste una condecoración para el señor García Kohly.

Después, y á propuesta también del alcalde, se acordó que constara en acta la satisfacción del Ayuntamiento por la concesión del collar de Isabel la Católica al cardenal Hundain y al general Primo de Rivera.

El señor Caravaca, en nombre de sus compañeros de Permanente, glosó las palabras del alcalde.

El señor Borrero se ocupó del relleno del antiguo cauce del Guadaira, explicando ampliamente todo cuanto en el Ayuntamiento se había estudiado en este aspecto.

Dijo que el relleno, que cuesta unas 400.000 pesetas podría hacerse en dos años, y que el contratista no tiene inconveniente en cobrar en tres anualidades. Agrega que, sea como quiera, es necesario adoptar una solución sobre este asunto

El señor Caravaca se muestra partidario de que el Ayuntamiento adquiera en aquel lugar un predio en el que quedará inserto el antiguo cauce, pues de este modo se aliviará el problema económico y los terrenos del cauce tendrán un valor del que hoy carecen.

Intervienen los señores Díaz Molero, Delgado Brackenbury, marqués de las Torres de la Pressa y Zbikowski, los cuales reconocen la necesidad de llevar á cabo urgentemente una reforma que no puede prorrogarse por más tiempo.

El señor Caravaca propone, y así se acuerda, aplazar el relleno total y reducir por el momento la obra al saneamiento y relleno parcial indispensable.

El señor Hortal se ocupó de la excesiva velocidad de los automóviles, contestándole satisfactoriamente el alcalde.

Conforme á una iniciativa del señor Cruz Conde, se acordó proponer al Pleno que sea nombrado hijo adoptivo de Sevilla el eminente escritor uruguayo señor Reyles.

El señor Delgado Brackenbury leyó una moción, que fué aprobada por unanimidad, y en la que se expresa la satisfacción de la Permanente por haber llegado á ser una realidad la publicación del diario «A B C» en Sevilla, y reconociendo la importancia que para la ciudad tiene esta nueva manifestación de su progreso. La misma moción contiene expresiones de cariño y agradecimiento para los diarios sevillanos, que siempre supieron mantenr una loable ecuanimidad cuando de asuntos del bien general se trataba.

Se hizo constar en acta su sentimiento de gratitud á la memoria del sevillano don Torcuato Luca de Tena, que al concebir la idea de publicar en Sevilla el «A B C», sólo le guió el perenne afán en él de engrandecer su pueblo.

También se acordó trasladar al actual marqués de Luca de Tena el acuerdo de la Comisión, expresándole el agradecimiento de la Ciudad por haber llevado á una realidad los mandatos de su ilustre padre y desearle al nuevo periódico sevillano prosperidades sin límites.

BAZAR JOYERIA
Artículos para regalos-Joyería fina y Bisutería
Visite la Sección de Calzados
— Siempre nuevos Modelos —
Harinas, 15 y García de Vinuesa, 34

Partido de fútbol en Utrera

El domingo 13 se celebró en Utrera un partido amistoso entre los primeros equipos Utrera Balompié y Recreativo Español, de Sevilla.

Empieza el partido con ligero dominio de los de Utrera. Isaías, á dos metros de la puerta, desaprovecha un «goal» que parecía inevitable, echando el balón alto.

Empieza el Recreativo atacando de firme hasta embotellar al Utrera, y á los veinte minutos de juego, en un pase adelantado de Piosa á Matías, éste de un fuerte «chut» bate por primera vez la puerta de los verdes.

El Utrera se anima algo. Isaías pasa á Alfonsito; éste chuta fuerte, parando bien el portero.

Alfonsito vuelve á recoger el balón y cerca de la puerta, cuando todos contábamos el empate, Serafín se arroja á los pies, evitando el tanto.

El público aplaudió bastante al portero españolista.

Termina el primer tiempo, con uno á cero á favor de los españolistas.

En el segundo tiempo se apunta el Recreativo un nuevo tanto, obra de León, y así termina el partido con la victoria del Recreativo Español, por dos á cero.

Se distinguieron por el Utrera, Ortiz, Isaías, López, Alfonsito, y los demás cumplieron.

Por el Recreativo, todos bien.

Teatro Lloréns
JUEVES 17
Looping The Loop
Gran película U. F. A.
NO DEJE USTED DE VERLA

MEDALLAS todos los santos
ALHAJAS Y RELOJES
MAQUINAS FOTOGRAFICAS
TODO DE OCASION
Félix Pozo—Velázquez, 13
FRENTE HOTEL SIMON

NUEVO

ATWATER KENT RADIO DINAMIC
¡La sensación del año en radio!
Superior a todo cuanto se había hecho hasta hoy. Reproduce TODAS las notas con la naturalidad y pureza del original. Conecte simplemente a la corriente y lo comprobará.
AUTO ELECTRICIDAD
Barcelona: Calle de la Diputación, 234
Madrid: San Agustín, 3
Valencia: Conde de Salvatierra, 41
Sevilla: (U. Blanes) Trajano, 20
Bilbao: (Beluzti Casado y C.º) Henao, 9

Carbones baratos
Encina escogido, 40 kilos, 12 pesetas; antracita, 46 kilos, 6; cok, 46 kilos, 5,75; por toneladas, precios convencionales. Felipe Esteban. San Eloy, 55. Teléfono, 21.208.

Exposición Ibero - Americana
Carreras de Caballos de Sevilla
Reunión de Otoño
Cuarto día - Jueves 17 Octubre
Premio Inanite
(Militar)
2.650 pesetas
Premio Campo Rey
4.000 pesetas
Premio Barcelona
6.000 pesetas
PREMIO INFANTA CRISTINA
12.000 pesetas
Premio Garvey
(Handicap)
6.000 pesetas
Las carreras empezarán á las tres de la tarde

PAGINAS PARA LA HISTORIA

PROCLAMACION DE CARLOS III EN LA HABANA

Acabada de celebrar la semana de Cuba, consideramos de interés la publicación de la siguiente copia, trabajo realizado en el Archivo de Indias por nuestro distinguido amigo el erudito don Eduardo Sánchez-Arjona y Sánchez-Arjona:

«Don Miguel de Ayala, Escribano mayor de Gobierno y Guerra de esta Plaza é Isla de Cuba y del Muy Ilustre Cabildo y Ayuntamiento de esta Ciudad de la Habana, por S. M., y Don Ignacio de Ayala, su Teniente en ambos empleos, también por S. M.: Certificamos, damos fe y verdadero testimonio, que el sábado diez y seis de Febrero asignado para la aclamación del Rey nuestro señor Don Carlos III (que Dios guarde), habiéndose desde por la mañana adornado el balcón de las Casas del Ilustrísimo Ayuntamiento con sus colgaduras de damasco carmesí y puestos en el arco principal en un magnífico dosel los retratos de S. M. y de la Reina Nuestra Señora y al pie del sitial el escudo de Armas de esta nobilísima ciudad, todos con sus molduras de talla doradas, como á las dos y media de la tarde de dicho día se juntaron en la plaza y frente de dichas casas capitulares los señores Teniente de Gobernador, Alcaldes Ordinarios, Contadores de cuentas, Ministros de Real Hacienda, Regidores y Procurador General con nuestra asistencia; estando todos juntos, montados á caballo y vestidos de costosas galas, llegó al citado paraje, en la misma forma y con el esplendor correspondiente, el Sr. Mariscal de Campo Don Francisco Caxigal de la Vega, Caballero de Santiago, Gobernador y Capitán General de esta ciudad é Isla, quien venía acompañado de los Sres. Regidores, Comisarios; y luego que su Señoría tomó su lugar, se formó en dos Salas el Cuerpo del Ayuntamiento, llevando por delante los Ministros de la Real Justicia y sus dos porteros con masas de plata, vestidos con ropones y gorras de terciopelo carmesí, y tomando la manguardia una compañía de Dragones montados, y la retaguardia de Granaderos, tres todas con sus respectivos oficiales, se encaminó el paseo á las Casas del Sr. Alférez Mayor Don Gonzalo Recio de Oquendo (que está en la misma plaza), las que estaban vistosamente adornadas con varias colgaduras de damasco carmesí, cirombalados sus corredores de muchos cirios de cera blanca en sus mesas y su altar de arandelas de plata con las correspondientes luces de lo mismo y en el medio un magnífico dosel, guarnecido de guarniciones de plata en forma de tienda de campaña, en donde se colocó el Real Estandarte, con el que luego que vió se acercaba la Ilustre Ciudad, salió á recibirla á caballo con el Real Pendón en la mano, acompañado de muchas personas distinguidas, todas montadas, quienes tomaron su lugar delante del Cuerpo del Ayuntamiento y el dicho Sr. Alférez Mayor él del lado derecho del Sr. Gobernador, en cuyo orden se prosiguió por la Frontera del Convento de Nuestro Padre San Francisco, hasta la esquina de la Cuna y Casa de los niños expósitos, y doblando para la Plaza Nueva se entró en ella, estando ocúpada de numeroso concurso y formado el Batallón de Pardos con sus Estandartes, el que hizo las demostraciones correspondientes al pasar por su frente el Real Pendón, y hallándose construído en el centro de dicha plaza un tablado que figuraba el Castillo de la Real Fuerza con sus cortinas, baluartes y torreones, desmontaron á su puerta los Sres. Gobernador y Capitán General, Alférez Mayor y Regidor Decano, que asistidos de nosotros los infrascritos escribanos y de los caballeros que hacían de Reyes de Armas, subieron á la expresada fortaleza y puesto en frente principal dicho Sr. Gobernador, teniendo á la mano derecha al señor Alférez Mayor, y á la izquierda al Sr. Regidor Decano, se principió el Acto de Proclamación, diciendo uno de los citados caballeros en altas voces, Silencio, Silencio, Silencio, y el otro inmediatamente, oid, oid, oid, á que se siguió dicho Sr. Alférez Mayor, pronunciando en claros inteligibles acentos, Castilla, Castilla, Castilla, por nuestro Rey y Señor natural el Sr. D. Carlos III (que Dios guarde), levantando y tremolando el Pendón Real, á cuyo tiempo todo el pueblo alzó la voz diciendo, viva, viva, viva, y se arrojaron muchas monedas de plata con la Real Efigie de S. M. y Armas de esta Ilustre Ciudad y en su círculo el nombre de Gonzalo Recio de Oquendo, que es el propio de dicho Sr. Alférez Real, y costeadas de su propio caudal, repitiéndose el acto en la misma forma en las otras tres frentes de la expresada fortaleza, dando en todas el concurso señales de su gran regocijo; habiéndose concluído en este sitio la prevenida aclamación, bajaron los expresados señores y tomando sus caballos y lugares se volvió á continuar el paseo, y al salir de dicha plaza hizo su descarga el expresado batallón y la prevenida fortaleza, prosiguiéndose por toda la calle derecha que va al Hospital de San Francisco de Paula, hasta la esquina que dobla, hacia á la plaza de Nuestra Señora de Belén, en la que se halló construído otro tablado que representaba el fuerte del Salvador de la Punta, y á corta distancia formado el batallón de los Morenos, con sus Estandartes, el cual tomó las Armas y batió marcha, luego que entró el Real Pendón en la referida plaza, y habiéndose apeado en ella y subido al tablado los Sres. Gobernador y Capitán General, Alférez Mayor y Regidor Decano con muestra de asistencia, y la de los Caballeros que hacían de Reyes de Armas, se practicó en cada uno de las cuatro fronteras ó cortinas de la fortaleza, la Proclamación de S. M. en la misma forma que se ejecutó en la Plaza Nueva á vista del innumerable pueblo á que concurrió allí, á quien se le arrojó copia de monedas, concluyendo con muchas vivas á S. M. y con la descarga que hizo la figurada fortaleza y batallón formado en dicho sitio, desde donde siguió el paseo por las calles más públicas y transitadas de la ciudad, que estaban todas vestidas de cortinas y de otros vistosos adornos hasta llegar á la Plaza de Armas, en cuyo centro frontero de la Real Fuerza estaba colocado para servir de teatro á la aclamación el Castillo de los Tres Reyes del Morro, y á poca distancia se vió formado el Regimiento de Infantería de esta plaza con sus Estandartes, y en torno de dicha Plaza multitud de gente que acudió á ver en este paraje la función, la que se ejecutó con la debida solemnidad y en la misma forma que en las antecedentes, sólo con la diferencia de haber subido al dicho tablado, acompañando el Real Pendón, todos los señores que componían el Cuerpo Capitular, según estaba dispuesto, finalizándose cada acto con arrojar monedas y repetirse vivas al Rey nuestro señor, manifestando el pueblo su amor y alborozo; habiendo vuelto a montar dichos señores y ordenándose otra vez el paseo al salir de dicha Plaza, hizo su descarga y las demostraciones y honores debidos al Real Pendón la citada tropa, siguiéndose el saludo de todas las fortalezas de esta Plaza y navíos de la Escuadra de S. M. anclados en el Puerto, y bajando el dicho paseo por las Casas Episcopales hasta la del Sr. Alférez Mayor, luego que le dejó en ellas con el Real Estandarte, se retiró la Ilustre Ciudad, precedida del señor Gobernador, á las Capitulares, desde donde fueron acompañando á su Señoría hasta las suyas los señores Regidores, Comisarios y otros, retornándose todos á las referidas casas del dicho Alférez Real, en donde puesto el Real Estandarte en público, se les dió un magnífico ambigut y baile, con asistencia de todos los particulares distinguidos de ambos sexos, y las dos subsecuentes noches el mismo baile y dos comedias que se efectuaron en los patios de las casas de su morada, y continuando patente por estos tres días el Real Pendón, permaneciendo iluminado por este tiempo. Y en conformidad de lo acordado por el Ilustre Cabildo, damos la presente en la Habana en diez y seis de Febrero de mil setecientos y sesenta años.—En testimonio de verdad, Miguel Ayala, Escribano Mayor de Gobierno y Cabildo.—En testimonio de verdad, Ignacio de Ayala, Escribano, Teniente de Mayor de Gobierno y Cabildo.

Es conforme á la Certificación preinserta que original está colocada en uno de los libros Capitulares que son á mi cargo á que me remito. Y para entregar á los Caballeros Regidores, Comisarios anuales del Muy Ilustre Cabildo Don Cristóbal de Sayas Bazán y Don Félix José de Acosta Riasa, hace sacar el presente. En la Habana á cuatro de Junio de mil setecientos y sesenta años.

En testimonio de verdad, Ignacio de Ayala.

Damos fée de que Don Ignacio de Ayala, de quien este testimonio parece signado y firmado, es escribano que se titula, fiel, legal y de confianza, y como tal usa y ejerce y se le da entera fée y crédito en juicio y fuera de él; y para que conste así, lo certificamos.—En la Habana á cuatro de Junio de mil setecientos y sesenta años.

Juan Agustín García, Escribano Real (R.)—Marcos Ramírez, Escribano Público (R.)—Ignacio Rodríguez, Escribano Teniente de Principal (R.).»

(Dice la carpeta: Vino este testimonio con carta del Cabildo secular de la Ciudad de la Habana en seis de Junio de mil setecientos sesenta).

(Signatura legajo número 1.352 de Santo Domingo, signatura moderna del Archivo General de Indias).

Por la copia,
Eduardo Sánchez Arjona.

JOSÉ ALFONSO 29

—Aquel señor que está sentado allí es el jefe de mi oficina, y de buena gana lo convidaría á un refresco de zarza; pero como es tan orgulloso no sé cómo lo tomará.
—¿Cómo quiere usted que lo tome? Como todo el mundo: con sifón.

Tintes VICTORIA
Pídalos en las principales Droguerías
Son los mejores para teñir la ropa en casa

Letras de luto

Hoy se ha cumplido el duodécimo aniversario del sensible fallecimiento del señor don Juan Bautista Rodríguez, acreditado comerciante de esta plaza, de excelentes cualidades y verdadera probidad, por lo que dejó al morir el más grato recuerdo entre sus numerosas amistades.

Por el eterno descanso de su alma se ha celebrado esta mañana una solemne misa de «Réquiem» en la iglesia de San Juan de Dios ante la veneradísima imagen de Jesús de la Pasión, asistiendo al piadoso acto los dolientes y numerosas personas de su intimidad, entre ellas hermanos de la cofradía de Pasión.

Reiteramos nuestra condolencia á la familia del finado, especialmente á su hijo, nuestro querido amigo don Eduardo Rodríguez Díaz.

COMPAÑIA NAVIERA
SOTA Y AZNAR
SERVICIO RAPIDO
El vapor
IRATI
saldrá de Sevilla el sábado 19 del corriente, admitiendo carga el jueves y viernes para los puertos de Vigo, Villagarcía, Coruña, Gijón-Musel, Santander, Pasajes y Bilbao.
SERVICIO CORRIENTE
El vapor
Bizkargi Mendi
saldrá de Sevilla el domingo 20 del corriente, admitiendo carga el viernes y sábado para los puertos de Huelva, Cádiz, Málaga, Almería Cartagena, Aguilas, Alicante, Valencia, Sagunto, Tarragona y Barcelona.
Todos los buques, tanto del SERVICIO RAPIDO como los del CORRIENTE, admiten carga con conocimiento directo y transbordo para los puertos de Marín, Avilés, San Esteban de Pravia, Luarca, Navia, Tapia, Rivadeo, Vegadeo, Foz, Vivero, Ayamonte, Isla Cristina, Algeciras, Ceuta, Melilla, Adra, Castellón de la Plana, Vinaroz, San Feliú de Guixols, Palamós y Mahón.
Consulten
Fletes reducidos
al consignatario, don Eladio Rodríguez de la Borbolla, Almirante Lobo, 22. Sevilla. Teléfono 24.442.

La Casa del Ciclista
regala los accesorios
Bicicletas á plazos desde 14 pesetas al mes. Accesorios de todas clases á precios de fábrica. Sólo en
LA CASA DEL CICLISTA
Marqués de Paradas, 31.

XVII Asamblea de la Unión Farmacéutica Nacional

Décima sesión

En la mañana de hoy ha terminado sus tareas esta importante Asamblea, que mañana celebrará la sesión de clausura.

Esta décima y última sesión ha estado dedicada íntegramente á la discusión del Presupuesto de la Unión Farmacéutica Nacional, en ejercicio 1929-30, y terminó con entusiastas manifestaciones de gratitud hacia el Colegio de Sevilla por la cariñosa hospitalidad dispensada á los asambleistas.

COLORETE
Mejor que daros diariamente y por medios artificiales, por un cosmético o por un colorete, la mentida apariencia de salud, apariencia que a nadie engaña; mejor que esto sería que adquiriérais la realidad de esa salud, de esa frescura natural, que constituye el verdadero encanto de la cara. Las Píldoras Pink son las que os darán ese color de buena ley: no el colorete en las mejillas o en los labios. Estas píldoras os lo darán aportando a vuestro organismo una sangre más rica, más generosa y que os hará más ágil, más viva y más hermosa.
Las Píldoras Pink dan vitalidad a los organismos debilitados. Apaciguan y fortalecen el sistema nervioso y estimulan vigorosamente todas las funciones vitales.
Las Píldoras Pink constituyen el remedio por excelencia contra la anemia, clorosis, neurastenia, debilidad general, alteraciones del crecimiento y de la edad crítica, dolores de estómago, dolores de cabeza, irregularidad en les reglas.
Se hallan de venta en todas las farmacias, al precio de 4 pesetas la caja.

En memoria de D. Aníbal González

La suscripción del Centro Mercantil

Continuación de la lista de los señores socios del Círculo Mercantil que han contribuido al homenaje:

Suma anterior	10.602
Augusto Peyré Sarrat	4.000
Ignacio Sanz Valdecantos ...	2.000
Emilio Arjona Díaz	2.000
Manuel Borrero Rebollo	2.000
Mariano Borrero Blanco	2.000
José Merle Carbonell	1.000
Gabriel Riesco Rubio	100
Cayetano Salvador Bonilla...	100
Eladio R. de la Borbolla	100
Miguel López Durende	50
Enrique Meléndez de la Fuente	50
Joaquín Sáinz de la Maza ...	50
Andrés Molinero Lebrero ...	25
Gabriel González Rivero ...	25
Pablo Guerra Camarero	25
Juan Gómez Méndez de Sotomayor	25
Antonio Cossío Rojas	25
Pedro Giménez de Aragón ...	25
Francisco Bernal Lazo	25
José M.ª Díaz Fernández ...	25
Emilio Serrano Pérez	25
Francisco Hidalgo Oliva	25
Antonio Alcalá y Orti	25
Juan Frois Silva	25
Enrique Oñoro Cruz	25
José Vega Rivero	25
Jesús Palencia Vázquez	25
José Soto Martínez...	25
Antonio Blanco Vaquero ...	25
Luis de la Fuente García de Acilus	25
Manuel Távora Barrera	25
Suma y sigue	24.702

CIRUGIA.—Invítase á los señores médicos á visitar la sección de instrumental quirúrgico, notablemente ampliada. Green, Optico, Velázquez, 8, frente al Café Nacional.

¡¡Automovilistas!!
¿Queréis conservar nuevo vuestro coche? Para esto hace falta lo siguiente:
1.º Jaula espaciosa para poder encerrarlo con comodidad.
2.º Cierre de la misma que no permita la entrada del polvo.
3.º Doble techo que impida los cambios gruscos de temperatura.
4.º Suelo de cemento inclinado que permita el correr de las aguas.
5.º Patio de grandes dimensiones que facilite las maniobras de los coches.
6.º Agua de gran presión día y noche con manguera en cada jaula.
7.º Cierres de seguridad en todas las jaulas.
8.º Gran alumbrado por las noches.
9.º Vigilancia constante en el garage.
Todo esto lo tiene
Garage Metropol
Visitadlo y os convenceréis. Avenida de la Estación de Cádiz. Teléfono 22.623. Sevilla.
Arriendos de jaulas por meses para autos sin chofer.
Venta de gasolina, grasas y aceites. Servicio de lavacoches á todas horas. Preguntad por teléfono.

NOTICIAS

Ha regresado de Milán, donde cursa sus estudios, el notabilísimo tenor colombiano don Manuel Quintero, que vino á ésta con objeto de conocer la Exposición, de la cual marcha encantado.

Durante su estancia en esta capital, y á ruegos de unos cuantos admiradores del «bell canto», dió una audición privada, en la cual pudimos apreciar las facultades que posee para alcanzar uno de los más altos puestos en el arte á que se dedicará muy en breve.

GUANTES. CASA IDIGORAS

Llegó de Huelva, con su distinguida familia, el presidente de aquella Cámara de Comercio, don Pedro Luis Casto, querido amigo nuestro.

ZOTAL
Laboratorio Zotal.—Sevilla.

Mañana jueves, á las cinco de la tarde, la Junta de Gobierno del Colegio Oficial del Secretariado local de esta provincia, recibirá en el despacho de su presidente, el señor don Miguel Bravo Ferrer, secretario del Ayuntamiento de Sevilla, á los colegas congresados en esta capital con motivo de la Asamblea de Diputaciones provinciales.

Joyería Taravillo, Sierpes, 31
PRECIOS SIN COMPETENCIA
Se encuentra en Sevilla, procedente de Barcelona, acompañado de su señora, Mr. Silney Chaplin, hermano del célebre actor cinematográfico del mismo apellido.

Una enormidad de Longines, «El Cronómetro», Sierpes, 21. T.º 25.088.

Anoche llegó en el rápido el director general de la Compañía «Singer», Mr. Otto Mismika, acompañado de don Manuel Márquez Derea.

Teatro Lloréns
JUEVES 17
Looping The Loop
Gran película U. F. A.
NO DEJE USTED DE VERLA

Subasta pública
Se venden en pública subasta los muebles y enseres de las testamentarías de doña Amalia Rico Cejudo y don Antonio Japón Chaves, en varios lotes, con un total en conjunto de 1.200 pesetas. Los enseres y muebles objeto de la subasta están de manifiesto en la calle Otumba número 1, donde también puede examinarse el pliego de condiciones para la subasta, que se celebrará el viernes 18, á las cuatro de la tarde, en dicha casa y ante el notario don José Balbuena Montero.

Almacenes Carballo
Bufandas, camisetas y abrigos. El mejor surtido á los precios más baratos.
PUENTE Y PELLON, 25 y 23.

EXPOSICION IBERO-AMERICANA

PROGRAMA para el Jueves 17 de Octubre de 1929

Hora de apertura del recinto, nueve de la mañana. Horas de visita á los pabellones nacionales y de los países concurrentes: Por la mañana, de 10'30 á 13; tarde y noche, de 15'30 á 21.

Precio del billete personal de entrada al recinto, UNA pta.-Niños de 6 a 12 años y militares sin graduación, 50 céntimos de peseta. Billete de coche, 3 pesetas

A las 22, en el Sector Sur, por la Banda del Regimiento de Soria, **GRAN CONCIERTO MUSICAL.**

PARQUE DE ATRACCIONES Abierto y en pleno funcionamiento, desde las 18 hasta la madrugada. LA MAYOR MONTAÑA RUSA DE EUROPA. SKOOTA, MAGNIFICA ATACCION nueva en España. Hoy jueves, de 15 á 19, gran rifa de magníficos y valiosos juguetes en obsequio á los niños.

TEATRO DE LA EXPOSICION: Por la noche, LOS DUENDES DE SEVILLA, de los hermanos Quintero, por la Compañía de Carmen Díaz.

EXHIBICIONES CINEMATOGRAFICAS EN LOS PABELLONES SIGUIENTES: Argentina, desde las 19 á las 21. Entrada libre. Brasil, desde las 20 á las 23. Entrada libre. Estados Unidos, desde las 16'30 en adelante. Entrada libre

Casino de la Exposición: Abierto todos los días, desde las 12 de la mañana hasta las dos de la madrugada. Almuerzos, diez pesetas. Comidas, doce pesetas. Tes de Moda, Música.—Bar Americano (Parque de María Luisa). Consumaciones á precios corrientes, Música.—Andalucía (antes Embajadores). Restaurante popular: Almuerzos y Comidas, seis pesetas, comprendida copa de manzanilla; dancing continuo; cuerpo de baile español.

GRAN BRASSERIE RESTAURANT DEL PARQUE DE ATRACCIONES: Precios populares económicos. Servicios especiales de Almuerzos y Comidas. Cubierto á seis pesetas, incluido el vino. Entra libre por la Avenida de la Raza (Sector Sur).

Gran Brasserie Restaurante del Parque de Atracciones: Precios populares económicos. Servicios especiales de Almuerzos y Comidas. Cubierto, á seis pesetas, incluido el vino. Entrada libre por la Avenida de la Raza (Sector Sur).

Sucursal del Pasaje de Oriente (Sector Sur) Esmerado servicio de Restaurante, café y refrescos.

Durante las horas de visita á los Pabellones no dejen de visitar las instalaciones oficiales de las Plazas de España y América, el magnífico II Salón de Aeronáutica; el notabilísimo Palacio de Agricultura; las interesantes instalaciones de Panamá y El Salvador, en las galerías americanas; las de los Pabellones de los Países concurrentes y Regionales españoles, y las Galerías Comerciales Nacionales y Extranjeras establecidas en el Sector Sur.

HORARIO DE LA CIRCULACION DEL FERROCARRIL EN MINIATURA Y DE LOS AUTOBUSES ELECTRICOS:

Días laborables: desde las 15'30 á las 24.

Días festivos: por la mañana, de 10 á 13; tarde y noche, de 15'30 á 24.

Están á la venta en la taquilla de la Glorieta del Cid (Sector del Casino) Y PARA MAYOR COMODIDAD DEL PUBLICO, EN LA NUEVA TAQUILLA INSTALADA EN EL VESTIBULO DEL AYUNTAMIENTO DE LA PLAZA DE SAN FERNANDO, los abonos especiales para personas y coches.

PRECIO DE LOS ABONOS PERSONALES

Abonos con 25 cupones	Ptas. 25'00
Idem con 50 ídem	Idem 40'00
Idem con 100 ídem	Idem 60'00
Abonos de coches para toda la duración del Certamen ...	100'00

M.C.D. 2022

En tren especial llegaron hoy á Madrid el Rey, el Presidente del Consejo y los ministros

Se ha dispuesto que con motivo de la llegada á Madrid del Presidente de la República portuguesa, general Carmona, cubran la carrera desde la estación del Norte á la Plaza de la Armería dos divisiones del Ejército

FIRMA DE FOMENTO

Madrid 16. — Real orden concediendo la cruz blanca del Mérito Militar al general Domingo Oliveira, jefe de la casa militar del Presidente de la República portuguesa.

Reducción á seis meses, divididos en dos períodos de cuatro y dos, el tiempo de permanencia en filas de los reclutas de cuota.

Nombrando interventor de los servicios de Artillería de la octava región al de distrito don Antonio Hermida.

Concediendo la cruz del Mérito Militar de primera al capitán de Infantería don Juan Zurbano y al teniente de Infantería, en reserva, don Antonio Campos.

EL PRESIDENTE DEL CONGRESO DE COSTA RICA EN MADRID

Dice que su país conserva excelentes relaciones con la madre patria por las constantes pruebas de amistad que ha recibido de ella

Madrid 16.—Se encuentra en Madrid el Presidente del Congreso de Costa Rica.

Este señor ha manifestado que Costa Rica debe á España muchos favores por el paternal gobierno que ejerció en aquella República.

El país—ha añadido—al surgir el movimiento por la independencia de América, no quería emanciparse y la demostración de la cordialidad de relaciones existentes entre España y Costa Rica se encuentra en que en el Banco de Crédito Agrícola é Industrial de mi país hay capital español.

Terminó su conversación diciendo que han desaparecido las luchas políticas y que el Poder fuerte en Costa Rica es el Ejecutivo.

EL PREMIO NOBEL DE LA PAZ PARA LOS PRESIDENTES DE CHILE Y PERU

En Mérida de Yucatán se declara fiesta nacional el Día de la Raza

Madrid 16.—La Unión Ibero-Americana ha enviado un cable adhiriéndose á la solicitud hecha por los Presidentes de Costa Rica y Panamá para que sea concedido este año el premio Nobel de la paz á los Presidentes de Chile y el Perú.

También ha recibido La Unión Ibero-Americana un cable diciendo que el Gobierno del Estado de Mérida de Yucatán (Méjico), había acordado declarar fiesta nacional el día de la Raza.

LAS RELACIONES ENTRE PORTUGAL Y ESPAÑA

Madrid 16.—«El Debate» de hoy dice con referencia á la visita que el Presidente de la República de Portugal va á efectuar á España:

Ni esta visita ni la subsiguiente de nuestro Monarca á Portugal son las únicas derivaciones de las conversaciones sostenidas por Primo de Rivera con Iven Ferraz, en Viana do Castello y Mondariz.

Como entonces anunció el general Iven Ferraz, habrá reuniones hispano-lusitanas de técnicos para estudiar las relaciones entre ambos países de asuntos de orden mercantil é industrial.

Según nuestras noticias — añade «El Debate»—estas reuniones han de comenzar antes de que termine el año actual.

INVENTO DE UN PERITO MECANICO ELECTRICISTA

Madrid 16. — El perito mecánico electricista, don Luis Ayuso, ha realizado un invento, llamado á producir una revolución en las proyecciones cinematográficas.

Se trata de un encronizador que por medio de ciertos mecanismos aplicados á su funcionamiento lo hacen en extremo útil para toda clase de películas, especialmente para las sonoras.

El coste de cada aparato será de unas 25.000 pesetas, y parece que ya se ha fundado una Sociedad para la explotación del invento en España, América y Portugal.

En breve se realizará un ensayo del nuevo encronizador, con una película filmada por el matrimonio Díaz-Artigas.

REGRESO DEL REY Y DEL GOBIERNO

Madrid 16.—En tren especial llegaron esta mañana el Rey, el Presidente del Consejo y los ministros.

Fueron recibidos en la estación por el ministro de Justicia, que había llegado esta madrugada en automóvil á Madrid, los jefes de Palacio y altos funcionarios.

El Rey revistó la compañía del regimiento de Wad-Rás que le hizo los honores.

EL SEGUNDO CONGRESO INTERNACIONAL DEL AHORRO

Madrid 16.—Comunican de Londres que ha terminado sus tareas el segundo Congreso internacional del Ahorro, en el que han estado representadas todas las Cajas de Ahorro del mundo, habiéndose llegado á conclusiones de gran interés.

Las Cajas de Ahorro españolas estuvieron representadas por una Comisión que presidía el señor Migolla, el cual acertó á describir la labor realizada por la Confederación de Cajas españolas.

A propuesta de la delegación española se acordó declarar de carácter internacional el homenaje á la vejez creado por la Caja de Ahorros de Cataluña.

LAS TROPAS CUBRIRAN LA CARRERA A LA LLEGADA DEL PRESIDENTE DE PORTUGAL

Madrid 16.—Con motivo de la llegada del Presidente de la República de Portugal, general Carmona, las tropas cubrirán la carrera desde la estación del Norte hasta la plaza de la Armería.

Formarán la carrera dos divisiones, mandadas por los generales de brigada Burguete y Ruiz Portal.

Como jefe mandará las tropas que formen en la carrera el gobernador militar de Madrid, general Saro.

El jefe del Gobierno ha indicado al alcalde y al secretario de Relaciones Exteriores la conveniencia de que frente á Palacio se levante una tribuna para que desde allí el Cuerpo diplomático pueda presenciar el desfile de las tropas que formarán en la carrera con motivo de la llegada del Presidente de la República de Portugal.

IMPOSICION DE LA FAJA DE GENERAL AL JEFE DE LOS SERVICIOS DE AERONAUTICA

Madrid 16.—A las doce de la mañana se ha celebrado en la Jefatura de Aeronáutica el acto de imponer el fajín de general de brigada al coronel de Ingenieros don Alfredo Kindelán, número uno de la escala de coroneles de Ingenieros, habiendo ascendido por antigüedad.

El fajín le ha sido costeado por los oficiales de Aviación, haciendo entrega del mismo el coronel Bayo.

Le fué colocado por el personal femenino auxiliar de la Jefatura.

LA HIJA DEL PRESIDENTE MACHADO REGRESA A MADRID

Madrid 16.—En el expreso de Andalucía llegó esta mañana á Madrid la hija del Presidente de la República de Cuba, acompañada de su esposo y del embajador de dicha nación.

EL DIA DEL PRESIDENTE

Madrid 16.—Hoy han despachado con el presidente del Consejo el secretario de Relaciones Exteriores y el jefe del Gabinete diplomático. Después recibió varias visitas.

Esta tarde despachará el jefe del Gobierno con el ministro de Economía.

Desde el ministerio marchó el general Primo de Rivera á Puerta de Hierro, para asistir al almuerzo que allí se celebraba en honor de los periodistas alemanes, suizos, holandeses, escandinavos y del Centro de Europa que han venido invitados por nuestro Gobierno para visitar las Exposiciones de Sevilla y Barcelona.

El Presidente comerá esta noche en el Hotel Ritz.

Cotización de Bolsa

MADRID 16

Francos . .	27,40
Libras. . .	33,84

LO QUE DICE EL SECRETARIO DE ASUNTOS EXTERIORES DE LA PROXIMA VISITA DEL PRESIDENTE DE PORTUGAL

Madrid 16.—El secretario general de Asuntos Exteriores ha recibido á los periodistas, expresándoles que el viaje del jefe del Estado portugués proporciona una excelente ocasión para poner de relieve la cordialidad de relaciones entre dos pueblos hermanos, que á medida que se conocen se estiman más, intensificando así los lazos de unión á la Península, sin perjuicio de la significación que cada uno de ellos tiene en el mundo político.

Agregó que durante los días de permanencia del general Carmona en Madrid, los edificios públicos lucirán colgaduras y espléndidas iluminaciones.

UNA REPRESENTACION DE LA OFICIALIDAD DE LA FRAGATA «SARMIENTO» LLEGA A LA CORTE

Madrid 16.—En el expreso de Algeciras llegaron esta mañana á la corte varios oficiales y treinta y tres guardias marinas que figuran en la fragata «Presidente Sarmiento», que permanecerán en ésta tres días como huéspedes de la municipalidad.

Esta mañana visitaron los monumentos y recorrieron la población, y mañana pasarán el día en El Escorial.

INFORMACION DE PROVINCIAS

LA CONSTRUCCION DE LEPROSERIAS

El general Martínez Anido ha dicho que hay que acabar con la lepra, vergüenza de todo país civilizado

Valencia 16.—El general Martínez Anido, antes de marchar para Madrid, hizo algunas manifestaciones á los periodistas, anunciando su propósito de que la reclusión en las leproserías sea obligatoria, pero antes es preciso construir sanatorios.

Con el de Orense, que empieza á levantarse, el de Granada, que está muy adelantado y con el de Fontilla, en plena actividad, tenemos—dijo—suficientes albergues para esta clase de enfermos, con cuya enfermedad hay que acabar de una manera decidida, pues la lepra es una vergüenza en todo país civilizado.

LOS DECRETOS FIRMADOS POR DON ALFONSO EN VALENCIA

Valencia 16.—El Rey ha firmado los siguientes decretos:

Disponiendo que el general de brigada don Ildefonso Güell, cese en el cargo de inspector de las tropas de Ingenieros de la cuarta región y pase á la primera reserva por la edad.

Nombrando para sustituirle al general de brigada don Félix Angosto.

Idem inspector de Ingenieros en la octava región al general de brigada don Miguel Manella.

Promoviendo al empleo de general de brigada al coronel de Aviación don Alfredo Kindelán.

Nombrando jefe superior de Aeronáutica en el ministerio del Ejército al general de brigada don Alfredo Kindelán.

Disponiendo que el consejero togado don Adolfo Vallespinosa cese en el cargo de consejero del Supremo de Ejército y Marina.

Autorizando el gasto correspondiente á la ejecución de obras de un pabellón para oficiales en el Hospital militar de Carabanchel.

Idem para la Academia de Ingenieros de Guadalajara.

Idem para el cuartel del regimiento de Infantería de León.

Idem para el de Infantería de Tuy.

Idem para un regimiento de Artillería ligera de Pontevedra.

EL CONGRESO INTERNACIONAL DE UNIONES INTELECTUALES

Barcelona 16.—En el correo de Valencia ha llegado el ministro de Instrucción Pública.

Era esperado por las autoridades, el rector de la Universidad, etcétera.

Desde la estación se dirigió el ministro á la Universidad, donde ha tenido lugar la solemne apertura del Congreso Internacional de Uniones intelectuales, presidido por el señor Callejo y el rector.

Pronunciaron discursos el marqués de Foronda y el delegado de Rumania, el príncipe de Rohan, fundador de las Uniones intelectuales, y otras personas.

El ministro declaró abierto oficialmente el Congreso y luego de retirarse las autoridades, se diron dos conferencias de carácter vulgarizador.

El señor Callejo regresará á Madrid en el segundo expreso de esta noche.

CONTINUA LA VISTA POR EL DESFALCO DEL BANCO DE BARCELONA

Barcelona 16.—Hoy ha continuado la vista de la causa por el desfalco del Banco de Barcelona, continuando la prueba testifical.

Terminadas las pruebas testifical y documental, las partes modificaron sus conclusiones.

El fiscal presentó las suyas definitivas, considerando al Ferrade como autor del delito de hurto, pidiendo la aplicación del nuevo Código por ser más beneficioso para el procesado, solicitando tres penas de seis años é indemnización, y en cuanto al otro procesado, por estar comprendido en el último indulto, la absolución.

El acusador privado se mostró conforme en cuanto á la pena solicitada para el primer procesado; pero en cuanto al segundo, solicitó se le condene á tres penas de seis meses y 21 días de prisión.

La causa quedó conclusa para sentencia.

NOTICIAS DE MELILLA

Ha comenzado el embarque de licenciados.—El próximo viaje del Presidente á la zona española

Melilla 16.—Ha marchado la primera expedición de soldados licenciados, integrada por 545 hombres, pertenecientes á las provincias de Pontevedra, Coruña y Orense.

Los soldados fueron despedidos en el muelle por el general González Carrasco y numeroso público.

—Se insiste en que el presidente del Consejo, general Primo de Rivera, realizará en breve una visita á toda la zona española.

UNA JOROBA DE VALOR

Palma de Mallorca 16.—Aún no ha terminado el inventario de los valores encontrados en la falsa joroba al súbdito alemán Berstein.

Sin embargo, se calcula que pasa de un millón de pesetas. La mayoría de los valores que poseía son en acciones de las fábricas de Gas y Electricidad de Bélgica, Alemania y Rusia.

Parece que Berstein tiene una hermana que reside en Breslau, con la cual proyecta ponerse en comunicación el cónsul de Alemania en esta población.

Antes de morir, Berstein solía decir á las personas que le trataban que él había sido rico, pero que ahora se encontraba en la miseria y que las alhajas que llevaba eran falsas.

Información extranjera

COMBATE DE BOXEO

Pensilvania 16.—Anoche se celebró el combate de boxeo concertado entre el púgil español Vidal Gregorio y el americano Har.

El combate fué á ocho asaltos y venció Vidal Gregorio por puntos.

MUERTE DE UNA MUJER CENTENARIA

San Salvador 16.—A los ciento catorce años de edad ha fallecido en esta ciudad una mujer llamada Jacinta García.

EL MAESTRO FERNANDEZ ARBOS EN NORTEAMERICA

Nueva York 16.—El ilustre compositor español maestro Fernández Arbós ha dirigido las orquestas sinfónicas de San Luis y Cleveland, dando dos conciertos.

También dirigirá otro concierto en Boston con la orquesta sinfónica de esta capital.

BUEN REGALO DE BODA

Wáshington 16.—A su regreso á Wáshington, después de haber realizado una excursión aérea de cerca de 8.000 kilómetros por la América del Sur, la esposa del famoso aviador coronel Lindbergh se encontró con la grata noticia de que su padre había ingresado á su nombre en uno de los Bancos de esta capital un millón de dólares, como regalo de boda.

EL VIAJE DEL PRESIDENTE MACDONALD

Toronto 16.—El primer ministro del Gabinete laborista, Macdonald, ha llegado á esta ciudad, acompañado de su hija.

El recibimiento dispensado ha sido verdaderamente apoteósico.

El Gobierno ha obsequiado al primer ministro británico con un banquete.

EL CONGRESO DE LA FEDERACION INTELECTUAL DE AGENCIAS DE VIAJES

Túnez 16.—El primer Congreso de la Federación Internacional de Agencias de viajes celebrará sus sesiones en esta capital del 11 al 13 del próximo Noviembre.

LA FIESTA NACIONAL

La cuarta corrida de feria de Zaragoza

Zaragoza 16.—Se lidian toros de Coquilla por Marcial Lalanda, Félix Rodríguez y Bienvenida.

PRIMERO.—Negro y grande.

Marcial lo lancea, siendo aplaudido.

Los matadores se lucen en quites.

Lalanda pone tres pares de banderillas estupendos, oyendo una gran ovación.

Hace una faena voluntariosa y artística, con pases de todas las marcas, sonando la música.

Deja un pinchazo y una estocada superior. (Ovación, oreja y rabo.)

SEGUNDO.—Colorado, grande.

Félix es ovacionado en unas verónicas buenas.

Hace una faena de muleta eficaz, para un pinchazo y una estocada honda.

TERCERO.—Negro y de buen tipo. De salida Bienvenida le da varias verónicas, dos de ellas muy buenas.

El bicho toma tres varas. Nada saliente en quites.

Bienvenida comienza su faena de muleta con dos pases de los llamados de trincherilla. Continúa con otros por bajo para sujetar y mete un pinchazo arriba. Nueva faena para media estocada algo contraria y tendida que es suficiente.

CUARTO.—Lalanda lancea superior. Pone tres pares de banderillas enormes.

Marcial brinda desde el centro de la plaza y hace una faena monumental con la izquierda con naturales prodigiosos, escuchando una enorme ovación. Solo en el centro de la plaza y á los acordes de la música sigue la enorme faena con pases de todas las marcas y termina de media estocada superior, que mata. (Ovación, oreja, rabo y vuelta al ruedo.)

La segunda corrida de Guadalajara

Guadalajara 16.—Se lidian cuatro toros de Torres, para Larita y Joselito Martín, y dos novillos de Flores, de Albarrán, para Miguel Palomino.

PRIMERO.—Castaño. Cumple en varas.

Larita banderillea, clavando tres pares. Con la muleta da pases ayudados con la derecha, cerca y valiente, para un pinchazo, una estocada corta y un descabello.

SEGUNDO.—Joselito Martín veroniquea con adornos.

Con la muleta trastea adornado y desde cerca, para un pinchazo y media corta en buen sitio, que es suficiente.

TERCERO.—De salida se declara manso. Larita lo capotea valiente.

A fuerza de acosarlo toma las varas reglamentarias.

Larita torea con la muleta cerca, pero por la cara, y después de pinchar dos veces, cobra una estocada corta, que es suficiente.

CUARTO.—Al darle Joselito Martín un lance de capa, el bicho casi resentido de los cuartos traseros.

El público escandaliza, pidiendo sea devuelto el toro al corral.

La suerte de varas transcurre en medio de un formidable escándalo.

Con sólo dos pares de banderillas pasa á manos de Joselito Martín, que después de pocos pases arrea una estocada corta, tendida, que es suficiente.

QUINTO.—De Flores Angoso.

Palomino lo recoge con tres verónicas buenas.

Pone tres pares de banderillas, dos de ellos superiores.

Con la muleta hace faena breve y valiente y deja una estocada corta que mata.

DORMITORIOS como los que vende La Sevillana, de Antonio Ojeda, no los vende nadie; pagará como quiera y cuando quiera. AMOR DE DIOS, 23. --- SEVILLA

El Infante D. Carlos á Carmona

Esta mañana marchó en automóvil á Carmona el infante don Carlos, acompañado de su ayudante de campo el comandante de Artillería señor Rojas Marcos, para inspeccionar los ejercicios de conjunto que en las inmediaciones de la expresada ciudad desarrollan las fuerzas de Caballería de los regimientos de Alfonso XII y Sagunto.

VOLDEMARAS, PERSEGUIDO

Londres.—Según un mensaje de Riga, el Gobierno ha publicado un aviso pidiendo la comparecencia del ex primer ministro lituano, señor Voldemaras, para que justifique varios gastos que ascienden á más de 20.000 libras esterlinas. Desde el registro practicado en casa del ex dictador se ignora su paradero.

Espectáculos

Funciones para el jueves 17

TEATRO DE LA EXPOSICION—Compañía de Carmen Díaz.

A las diez, «Los duendes de Sevilla».

LOCALIDADES DE TOROS Y TEATROS. — Despacho central de reventa. Bar Sevilla, Sierpes, 63, y General Polavieja, Mudanzas.

TEATRO DEL DUQUE. — Gran compañía de zarzuela.

A las ocho, «La verbena de la Paloma». A las nueve y cuarto, «Los claveles». A las diez y tres cuartos, «El país de la Revista».

TEATRO LLORENS.—Cine.

«La cuestión es pasar el rato» y «Looping the loop». Cuarteto Peralejo. De seis á una.

PATHE CINEMA

«Los millones de Félix», «Yo soy un hombre» y «El pacto secreto». Orquesta García Matos. A las seis y á las ocho y media.

SALON IMPERIAL.—Cine.

«Félix encuentra un tesoro» y «Juventud».

De seis á doce y media.

TEATRO ROCIO.—Cine.

«Diario Metro» y «Rubia por un día».

De seis á doce y media.

KURSAAL OLIMPIA.— Cuadros flamenco y andaluz. Cantador flamenco Niño Sanlúcar. Cuplés Pepita Soriano. Tina Negri, bailes, y Pura Negri, canciones. A las ocho.

VARIEDADES.—Atracciones, de seis y media tarde á madrugada.

KURSAAL INTERNACIONAL.—De 6 y 1/2 á 8 y 1/2, sección vermouth. De 10 á 1, sección selecta de varietés. De 1 en adelante, gran souper. Dos orquestas.

Salón BARRERA.—Bailes á las 9

ERITAÑA.—Varietés y bailes. De diez en adelante. Independiente de los jardines. Cubiertos á 3 y 5 ptas.

VENTA DE LOS PINARES. Alcalá Guadaira. Restaurant. Pianola.

ROSALES. MACARENA.— Grandes bailes todas las noches. A las 10.

Teatro Lloréns

JUEVES 17

Looping The Loop

Gran película U. F. A.

NO DEJE USTED DE VERLA

SE ARRIEDAN

Buen salón para despacho ú oficina con vivienda, entresuelo. Martín Villa, 7 (junto Hotel San Sebastián).

ALUMBRADO CON REFLECTORES ZEISS

El efecto fantástico que produce de noche la iluminación del gran Palacio Nacional en la Exposición de Barcelona se obtiene con reflectores ZEISS; los mismos que hay instalados en los escaparates de los grandes establecimientos.

Modelos especiales para alumbrado de tiendas, despachos, almacenes, fábricas, salas de espectáculos, etc.

Pidan detalles, demostraciones y precios a los concesionarios:

C. G. CARANDINI L.da

BARCELONA Vía Layetana, 21 Apartado 487 — MADRID Av. Pi y Margall, 9 Apartado 4012 — SEVILLA C. San Pablo, 10 Apartado 3106

LEA USTED MAÑANA «EL LIBERAL» EL DIARIO MEJOR INFORMADO

Exposición Ibero-Americana

Aviso

Para mayor comodidad del público se ha instalado una nueva taquilla en el VESTIBULO DEL AYUNTAMIENTO DE LA PLAZA DE SAN FERNANDO, para la venta de los ABONOS especiales para personas y coches

PRECIO DE LOS ABONOS PERSONALES

Abonos con 25 cupones,	Ptas.	25
id. „ 50 „	„	40
id. „ 100 „	„	60
id. de coche para toda la duración del Certamen,	„	100

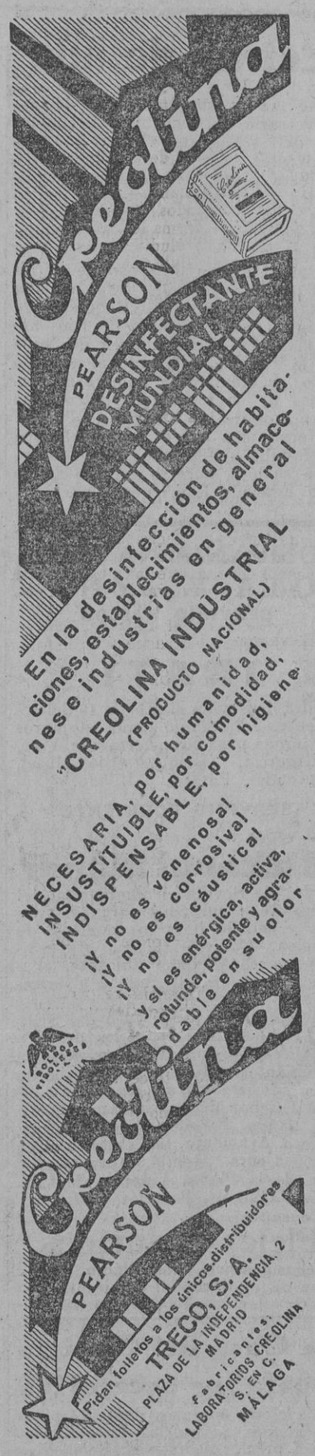

ELIXIR ESTOMACAL SAIZ DE CARLOS

Tonifica, ayuda a las digestiones y abre el apetito, curando las molestias del ESTOMAGO E INTESTINOS

DOLOR DE ESTÓMAGO, DISPEPSIA, ACEDÍAS Y VÓMITOS, INAPETENCIA, DIARREAS EN NIÑOS Y ADULTOS, DILATACIÓN Y ÚLCERA DEL ESTÓMAGO DISENTERÍA, etc.

Muy usado contra las diarreas de los niños incluso en la época del destete y dentición. Es inofensivo y de gusto agradable. VENTA: Principales farmacias del mundo

LEA USTED MAÑANA «EL LIBERAL» EL DIARIO MEJOR INFORMADO

Representante: Carlos Espiau. Almansa, 13.

Pathé Cinema

VIERNES 18, ESTRENO

PICCADILLY

Dirección A. G. Dupont de la BIP, de Londres

SI QUIERE usted suscribirse por teléfono, llame al núm. 14

CORTESE ESTE CUPON Y REMITASE AL APARTADO 53 O A ESTA ADMINISTRACION

Sr. Administrador de EL LIBERAL sírvase suscribir a

D. _____

Calle _____

Pueblo _____

Suscribiéndose ahora recibirá gratis el periódico hasta fin de mes.

C.D. 2022

EDICION DE LA MAÑANA

Informaciones de Provincias y Extranjero

En las maniobras militares celebradas recientemente en Teide, explota un proyectil ocasionando la muerte á un sargento, un cabo y dos soldados é hiriendo gravemente á un alférez y á dos soldados más

Los componentes femeninos del servicio civil británico piden igualdad de ventajas que sus compañeros masculinos

UN SUBDITO ARGENTINO SE SUICIDA, DISPARANDOSE UN TIRO Y ARROJANDOSE DESPUES AL MAR

Bilbao 16.—Días pasados se presentó en una taberna de Santurce un individuo con la pretensión de alquilar una lancha para dar un paseo.

El propietario del establecimiento, Julián Fernández, le ofreció la suya, ajustando el servicio en cien pesetas.

El desconocido salió poco después en la barca; pero á poco de comenzar el paseo el mal tiempo le obligó á regresar á Santurce, gratificando espléndidamente al marino que le había llevado y abonando el importe del servicio, quedando en volver otro día para continuar el paseo interrumpido.

Hoy volvió el desconocido á la tienda de Julián Fernández y emprendió de nuevo su paseo. Al llegar frente á Punta Lucero sacó una pistola y se disparó un tiro en la cabeza. Seguidamente, y sin que el marinero pudiera evitarlo, se arrojó al agua.

Dicho marinero consiguió recoger el cuerpo del desconocido y enfiló hacia el puerto más cercano, que era el de Ciérvana; pero como el médico titular se hallaba ausente, se dirigió entonces á Santurce. Cuando llegó á este último punto el desconocido era ya cadáver.

Dentro de la barca fué hallado un paquete conteniendo ciento veinticinco pesetas y en la ropa del suicida se hallaron mil quinientas pesetas en billetes del Banco de España y varias monedas de plata españolas y argentinas. También le fué encontrado un pasaporte á nombre de Vicente Barrientos, de cuarenta y dos años, natural de la Argentina.

También fué hallado un papel escrito y dirigido á un tal Vicente, que habita en el mismo hotel que vivía el suicida en Bilbao.

RICARDO ALIS HA PERDIDO EL TITULO DE CAMPEON

Barcelona 16.—Con motivo de la descalificación decretada contra Ricardo Alís, éste ha perdido el título de campeón de peso medio, que venía detentando.

La Federación publicará en breve una noticia dando cuenta de su decisión.

ACCIDENTE DURANTE LAS MANIOBRAS MILITARES EN CANARIAS

Las Palmas 16.—Se reciben noticias de Teide dando cuenta de que durante las maniobras militares allí celebradas un proyectil originó la muerte al sargento Felipe Francés Domínguez, al cabo Vicente Silva y al soldado Francisco García Pérez, y heridas de carácter grave al alférez don Dionisio Mateo y á los soldados Florentino Barral y Manuel Segura. Todos ellos pertenecientes al regimiento de Artillería de Las Palmas.

DOS MUERTOS EN ACCIDENTE DE AUTOMOVIL

Burgos 16.—En el kilómetro 6 de la carretera de Burgos á Madrid, y en el sitio conocido con el nombre de Cuesta de Vargas, chocó contra un árbol un auto, ocupado por don Salvador Beltrán de Lis, ingeniero de Caminos al servicio de la Compañía vizcaína de firmes especiales; don Gabriel Pardo, alférez del sexto regimiento de Artillería é hijo del coronel del mismo regimiento, y don Luis Aparici, soldado de cuota y abogado, hijo del conocido procurador burgalés del mismo apellido.

Los ocupantes del coche salieron despedidos, quedando muertos los señores Beltrán y Pardo y gravemente herido el señor Aparici.

En otro auto que pasó por el lugar del suceso el herido fué conducido á Burgos, donde después de practicársele la primera cura ingresó en el Hospital en gravísimo estado.

INAUGURACION DE LA BIBLIOTECA CERVANTES

Alcázar de San Juan 16.—Se ha verificado la inauguración de la Biblioteca Cervantes, construída en el Parque.

Asistieron al acto las autoridades.

La Biblioteca consta de grandes bancos, con un retrato de Cervantes y en las paredes se ven azulejos con alegorías del «Quijote».

También figura la partida de bautismo del ilustre manco, sacada de la parroquia de Santa María.

En distintos casilleros se ven todas las obras de Cervantes.

La Biblioteca ha sido construída por suscripción popular y se encuentra instalada en forma análoga á la que existe en el Parque de Sevilla.

La ovación se repite al hacer Marcial el quite de la mariposa.

Manolito Bienvenida es también ovacionado en unas verónicas ceñidas.

Bienvenida en el último tercio hace una faena de aliño desde cerca y termina de dos pinchazos y una estocada.

EN GUADALAJARA

SEXTO. — Palomino lancea con lucimiento y el público le aplaude.

Pone dos pares de banderillas con voluntad, pero sin entusiasmar.

Con la muleta da varios pases sin lucimiento y mata de un pinchazo, dos medias estocadas malas y una entera peor.

INFORMACION DE BARCELONA

Llegada de barcos de guerra

Barcelona 16.—Al mediodía de hoy comenzó á entrar en el puerto parte de la escuadra que ha tomado parte en las maniobras navales.

Los primeros barcos que entraron fueron los acorazados «Jaime I» y «Alfonso XIII».

Después llegaron el «Príncipe Alfonso», «Blas de Lezo», «Almirante Cervera» y otras unidades de la escuadra.

Hoy estuvieron en el Ayuntamiento los delegados extranjeros del Congreso Internacional de Prensa, los cuales fueron recibidos por el concejal señor Jover.

EL CAMPEONATO MUNDIAL DE AJEDREZ

Berlín 16.—La lucha por el campeonato mundial de ajedrez se ha trasladado desde Heidelberg á esta capital.

La oncena partida, que había sido aplazada, fué ganada por Alhekine, en 56 jugadas. En la trece hizo una mala jugada, que fué aprovechada por su contrincante Bugoljugaf. A partir de este momento, Alhekine no pudo recuperar lo perdido, y se dió por vencido.

EL PROCESO CONTRA LOS MIEMBROS DE ORIUNA

Roma 16.—El tribunal especial ha dado su fallo en el proceso seguido contra los miembros del Oriuna, acusados de haber atacado en 24 de Marzo último á un grupo y haber causado muchas víctimas.

Vladimiro Gortán ha sido condenado á la pena de muerte, como jefe de la banda, y Víctor Bechiar y Constante Durán, á treinta años de cárcel.

Desde que funciona el Comité es la primera condena que se dicta. Con arreglo á las disposiciones vigentes, Vladimiro será fusilado por la espalda.

LAS MUJERES DEL SERVICIO CIVIL BRITANICO PIDEN AUMENTO DE SUELDO Y OTRAS COSAS

Londres 16.—Las mujeres que componen el servicio femenino civil británico han acordado presentar una demanda pidiendo igualdad con sus compañeros pertenecientes al género masculino.

Dicha demanda tiene dos partes: una de ellas, relativa á la igualdad de sueldos, y la otra, á la abolición de los obstáculos matrimoniales.

La solicitud en cuestión será entregada á la Comisión de investigación del servicio civil.

La guerra y el voto abrieron á la mujer las puertas del servicio civil, y su presencia fué acogida al principio con reservas; pero la eficiencia de muchas de ellas les valió altos cargos dentro del servicio.

En su actual demanda, las mujeres tienen el apoyo de sus compañeros masculinos, pues éstos, dándose cuenta de que las jóvenes trabajan por menos dinero que ellos, quieren hacer desaparecer el peligro que esta economía representa, puesto que podría llegar un ministro de Hacienda que pensase en ahorrarle al Tesoro una buena cantidad empleando en los servicios civiles un mayor número de mujeres que de hombres. Sin duda, este ha sido el motivo por el cual los hombres apoyan á sus compañeras en su petición.

En lo que se refiere á la desaparición de los obstáculos matrimoniales que hoy existen para las mujeres que pertenecen al servicio civil, la propuesta ha de tropezar con grandes dificultades.

Dicen los adversarios de que se levanten dichos obstáculos, que el matrimonio en las mujeres que prestan servicio en los asuntos civiles sería un gran obstáculo, pues la maternidad habría de poner inconvenientes y desventajas grandes á dichos servicios.

En cambio por su parte, las mujeres alegan que con esas dificultades que se le pone á la mujer que está en el servicio civil para casarse, se impide que muchas mujeres inteligentes se abstengan de ingresar en el Cuerpo, ya que tan pronto como contraigan matrimonio habrían de abandonarlo.

Los empleados de Correos han publicado un manifiesto protestando de la frecuencia conque ingresan en los servicios de Correos las mujeres casadas, alegando para dicha protesta, que en vez de adelantar los trabajos dichas casadas son una rémora para la buena marcha de los servicios.

La III Asamblea de Diputaciones provinciales

La estancia en Huelva de los asambleístas

(Crónica telefónica de nuestro corresponsal «Pepe de la Rábida»)

Ayer por la mañana marcharon los asambleístas de la tercera de Diputaciones provinciales españolas a Huelva, con objeto de visitar aquellos establecimientos benéficos y los lugares colombinos, evocadores de la epopeya del descubrimiento de América.

Con los expedicionarios, que fueron numerosísimos y que partieron en tren especial, salió el vicepresidente de la Diputación de Sevilla, don Angel Camacho Baños.

Los excursionistas regresaron á nuestra ciudad en las primeras horas de la noche satisfechísimos de su estancia en la capital hermana, donde fueron exquisitamente atendidos.

De esta visita de ayer nos ha informado telefónicamente nuestro corresponsal en Huelva, «Pepe de la Rábida», en la siguiente crónica:

Esta mañana, á la hora señalada, once y treinta y siete, llegó el tren especial de las Diputaciones provinciales.

Esperábanles en la estación el gobernador civil, el alcalde, otras autoridades, el presidente, diputados y altos empleados de esta Diputación provincial y conocidas personas de la capital.

A la llegada de los expedicionarios la banda municipal tocó un pasodoble y sonaron grandes aplausos.

En la plazoleta de la estación se hallaban las camionetas que habían de conducir á los asambleístas al hotel.

Después de las presentaciones y saludos en el andén, los congresistas ocuparon las camionetas, recorriendo la población. Venían muchas señoras.

Los expedicionarios pasaban de doscientos.

Pasearon por el Conquero, hasta la ermita de la Cinta, admirando el magnífico panorama que desde allí se divisa.

En el restaurante Internacional fueron obsequiados con un banquete por la Diputación de Huelva.

Pronunciáronse sentidos brindis, agradeciendo el agasajo.

Al almuerzo asistieron también las autoridades, diputados onubenses y empleados de la Diputación.

Terminado el banquete los asambleístas se dirigieron al muelle Norte, donde embarcaron en el transbordador «Montenegro», que les condujo á la Rábida.

Los distinguidos excursionistas hicieron grandes elogios de nuestro puerto y de la hermosura de la ría.

Visitaron detenidamente el Monasterio, firmando en el álbum. Muchos marcharon en automóvil á Palos y Moguer.

Próximamente á las cinco de la tarde efectuaron el regreso por el muelle de la Punta del Cebo. Allí las esperaba un tren que les condujo á la estación de M. Z. A., de donde partieron en el especial para Sevilla.

Los excursionistas se mostraban muy complacidos de su visita á la capital y lugares Colombinos.

Al partir el tren especial sonaron muchos aplausos.

Hoy por la mañana realizarán los asambleístas visitas al Manicomio de Miraflores y á la Casa Cuna y concurrirán á un almuerzo que se dará en el Aeródromo de Tablada.

Por la tarde se celebrará nueva reunión de las secciones para proseguir el estudio de los interesantes temas que constituyen el contenido del programa, acerca de los cuales habrán de formularse importantes conclusiones.

Por la noche se celebrará en el Ayuntamiento una comida en honor de la mesa de la Asamblea.

El señor Callejo sale de Barcelona para Madrid

Barcelona 16.—En el segundo expreso ha regresado á Madrid el ministro de Instrucción pública, señor Callejo, el cual fué despedido por las autoridades.

Sombreros García
Fieltros Fernández y Roche
y de las mejores marcas italianas
CANDILEJO, 3 SEVILLA

Teatro Lloréns
JUEVES 17
Looping The Loop
Gran película U. F. A.
NO DEJE USTED DE VERLA

Lea usted
Heraldo de Madrid

Final de las corridas de Zaragoza y Guadalajara

EN ZARAGOZA

QUINTO.—Negro y grande.

Félix Rodríguez torea bien por verónicas, y es ovacionado.

En el primer quite vuelve á escuchar palmas.

Coge banderillas y coloca tres pares superiores, que se ovacionan.

Con la muleta realiza una faena valiente y adornada, que el público, entusiasmado, ovaciona.

Entra bien y deja un pinchazo, repitiendo con una estocada que mata. (Ovación.)

SEXTO.—Marcial torea por verónicas muy bien, y es ovacionado.

TEATRO

Beneficios de Carmen Díaz y Julia Delgado

Anoche se celebró brillantemente la función á beneficio de la belísima primera actriz Carmen Díaz, en el Teatro de la Exposición.

Concurrió numerosísimo público, que rindió el homenaje de su admiración á la excelente actriz sevillana, quien después de interpretar de modo insuperable la celebradísima producción quinteriana «Los duendes de Sevilla», en que obtuvieron autores y principal intérprete calurosas ovaciones, recitó magistralmente el romance «Historia de Sevilla», pieza inspiradísima de Serafín y Joaquín Alvarez Quintero, incorporando un nuevo y señalado triunfo á los ya conseguidos en esta breve y muy brillante temporada.

* * *

En el Cervantes se despidió de nuestro público, con la satisfacción de haber realizado una muy lucida campaña, la compañía de Julia Delgado Caro y Luis Martínez de Tovar.

Se puso en escena la obra de Serrano Anguita y Góngora «La Petenera», que fué nuevamente aplaudidísima por el público.

Este acudió en gran número, dando mucho realce á la función final.

Julia Delgado Caro, que celebraba anoche su beneficio, tuvo ocasión de comprobar nuevamente cuánto se la admira en Sevilla, donde ha dado pruebas repetidas de su depurado arte.

LA SEMANA DEL URUGUAY

Anoche se celebró en el Hotel Alfonso XIII el banquete ofrecido por el Comité de la Exposición

En el Hotel Alfonso XIII se celebró anoche la comida que ofrecía el Comité de la Exposición Ibero-Americana para solemnizar la Semana del Uruguay.

Presidieron el señor Cruz Conde, que tenía á derecha é izquierda á los señores Rodríguez Pinto—ilustre poeta uruguayo—y delegado del Gobierno de aquella República en la Exposición Ibero-Americana; don Segismundo López de Rueda, y el señor Reyles, enviado especial para esta semana, á cuyo lado tomaron asiento el alcalde de Sevilla, don Nicolás Díaz Molero, y el presidente de la Audiencia.

Estuvo representada la Diputación Provincial y concurrieron otras autoridades.

También asistieron á la comida los delegados de las Repúblicas americanas de origen español, el delegado permanente de la de Portugal y el representante de la Comisión de los Estados Unidos.

Palabras del alcalde

Servido el champán con que fué rociado un selecto menú, el alcalde de Sevilla, usó de la palabra por indicación del señor Cruz Conde.

Dirigió un expresivo saludo al embajador espiritual de la República del Uruguay, don Carlos Reyles, destacando sus prestigios literarios y ensalzando su famosa obra «El embrujo de Sevilla».

Recogió, glosándolas, las palabras pronunciadas ayer por el señor Reyles, quien dijo que Uruguay se complacía en devolver á España en rico cargamento de frutos la siembra de nuestra nación en aquel suelo.

Aludió á la iniciativa expuesta durante el acto de ayer por el director del Certamen, señor Cruz Conde, expresando su satisfacción por el hecho de que la Comisión Permanente municipal en su sesión de ayer, aceptando una propuesta del teniente de alcalde, señor Zbikowski, acordase proponer al Pleno el nombramiento del señor Reyles como hijo adoptivo é ilustre de Sevilla.

Manifestó que con este acuerdo cumplía el Ayuntamiento la deuda de gratitud que había contraído Sevilla con el escritor admirable, que había sabido llevar á las páginas del libro una interpretación exacta del espíritu de la ciudad.

Terminó brindando por el nuevo hijo de Sevilla, por el Uruguay y por España.

Breve discurso del señor Cruz Conde

El director de la Exposición Ibero-Americana, señor Cruz Conde, habló á continuación.

Reiteró las palabras de homenaje que ayer, con motivo del acto inaugural de la Semana del Uruguay dirigiera al enviado especial de aquella República, señor Reyles.

Afirmó que el Uruguay siente el ideal hispano-americano muy acentuadamente.

Habló del espíritu inquieto de aquella República, que orienta sus anhelos en beneficio del bienestar colectivo.

Abogó por que la Exposición no se limite á la realización de una serie de fiestas brillantes, sin contenido espiritual, en pro del cual Uruguay—dijo—puede hacer mucho con la valiosísima aportación de su cultura.

Dijo que si España en otro tiempo hubo de usar de la espada por carencia de otros recursos para hacer más extensiva su civilización, hoy prefiere el noble medio de las armas culturales.

Recibid—ofreció—el homenaje de la Comisión permanente de la Exposición, y tened en cuenta que cuanto hagáis por la unión ibero-americana merecerá siempre la gratitud de la madre patria.

Concluyó brindando por el Uruguay, por España, por el Gobierno uruguayo, por el español y por el éxito del Certamen.

Cuartillas de D. Carlos Reyles

Contestó á los discursos el enviado de la República del Uruguay, don Carlos Reyles, quien dió lectura de las siguientes cuartillas:

Agradezco efusivamente al caballeroso y generosísimo señor Cruz Conde y á las autoridades de Sevilla esta afectuosa demostración de simpatía y los agasajos, más bien dicho, las bondades de que viene siendo objeto la Delegación uruguaya. Son lazos de gentileza que unirán más apretadamente aún el Uruguay á España. Saldremos de aquí convertidos en voceros de su auténtico y maternal cariño y del enorme y genialísimo esfuerzo que ha hecho Sevilla para darle cuerpo y nosonomía á la grávida idea de la Exposición IberoAmericana. Encarnar un pensamiento tan rico y complejo, entroncar orgánicamente las partes múltiples y dispersas, animar el todo é insuflarle hálito vital, era arduo problema. En casos tales acontece por regla general que alguna cosa queda fuera de los moldes prefijados, pierde su valor arquitectónico y desequilibra el conjunto.

Aquí la realización es digna pareja del pensamiento. Espíritu y forma se maridan armoniosamente como la flor y su aroma; constituyen un nexo que aprietan el don y la gracia. Tratándose de la ciudad de los embrujos, á nadie extraña, aunque á todos admire el portento. Una varita mágica ha tocado el suelo aquí y allá, haciendo surgir plazas encantadas, nuevos círculos mágicos, avenidas espléndidas, soberbios palacios que guardan tesoros de historia y de arte, jardines de ensueño, fuentes cantarinas, graciosos ó imponentes pabellones donde las provincias españolas y las Repúblicas ibero-americanas vuelcan sus opulentas cornucopias y se sonríen fraternalmente. Y luego esa rotonda de Don Quijote y su paisaje, grande como toda su vida; esa Quinta de Goya y su jardín de fantasmas; esa fascinante carabela «Santa María» meciéndose sobre el Guadalquivir como el espíritu de España flotando sobre las aguas. Para acentuar el hechizo, ¡qué bien sería hacer del heroico juguete un simbólico alhajero para las joyas de la Corona!

Algo hay, en efecto, que trasciende á prestidigitación y hechicería en estos ámbitos, por donde se me antoja que discurre el dios Hermes, de elocuencia irresistible y poder infinito, acompañado de Pallas y Afrodita, que lo escuchan suspensas. Hasta los productos industriales y las intenciones financieras diríase que tienen, acaso por lo que evocan, fluencias poéticas, efluvios de heroicidad, finas aromas, dignas de las esencias con que se perfuma la Ciudad Invicta, la Ciudad inspiradora. Las obras de la Exposición le dan volumen y vuelo al progreso urbano de la capital andaluza, sin desvirtuarla, sin quitarle ninguno de sus embrujos, al contrario, acentuándolos con un sentido de lo propio y sabroso, realmente peregrino. La Plaza de España es un nuevo círculo mágico; la Plaza de América, otro. El palacio mudéjar se articula con los Alcázares, la Giralda y los alminares de las iglesias católicas. Los flamantes palacios del Renacimiento español sostienen animadísimo diálogo con las Casas Capitulares y la Casa de Pilatos. El triunfo impetuoso de la azulejería y los arriates de flores se acordan con los patios y las ventanas de toda la ciudad. Hasta los pabellones extranjeros le hacen ahora coro á los cantares barrocos de las rúas.

Podéis estar orgullosos de vuestra obra: aquí quedan unidos para siempre los ibero-americanos. A fin de corresponder á la noble iniciativa de España, termino haciendo votos para que las Repúblicas de origen hispánico declaren no sólo fiesta, sino fiesta patria, el día de la Raza, y que en ese día, á la misma hora, guardemos todos dos minutos de silencio, con la saeta del espíritu clavada en lo que fuímos, lo que somos y lo que podemos ser.

Brindo por S. M. Don Alfonso XIII, cuyo reinado va pareciendo un reinado de milagros, y por la prosperidad y la grandeza de España.

A la terminación de los discursos de los señores Cruz Conde y Reyles, que fueron, como el alcalde, aplaudidísimos, se interpretaron los himnos del Uruguay y de España.

El acto tuvo un lucimiento extraordinario, poniéndose en él de manifiesto, como en cuantos se han celebrado hasta la fecha, la sinceridad del homenaje que rinden los países concurrentes á España y á Sevilla y la manifestación de profundo cariño con que les acoge y les venera nuestra tierra y nuestro país.

El programa de hoy

Esta tarde, á las cinco, se proyectarán en el pabellón de exhibiciones cinematográficas de los Estados Unidos, por no haberse terminado aún la cabina del pabellón uruguayo, varias películas que comprenden diversos aspectos de la República que actualmente celebra su semana

Amenizará el acto un programa de música uruguaya y se interpretarán varias canciones criollas.

También se hará una visita á la carabela «Santa María».

Esta visita tendrá lugar á las cinco de la tarde.

NOTAS DEPORTIVAS

Las reformas introducidas en varios Clubs por lo que á los jugadores se refiere

Ya han comenzado los campeonatos regionales en España, y en casi todos ellos ha habido este año «novedades» y casos interesantes.

El de Andalucía comienza á tomar interés con los partidos que se aproximan, aunque ya las adquisiciones e intentos de ellas llevadas á cabo por nuestros más potentes Clubs nos hacían prever grandes sorpresas en la presente temporada futbolística.

Por lo que al Betis se refiere, sus deseos de presentar un equipo reforzado con elementos «ya hechos», procedentes de otros Clubs, no se han visto totalmente insatisfechos, aunque la «legislación futbolística» le haya entorpecido grandemente su labor, con notable perjuicio para el fútbol andaluz.

A pesar de todas estas incidencias á que han dado lugar los buenos deseos del Betis, y que le han privado—al menos momentáneamente—de alinear á «los trabajadores» en que más esperanzas había puesto, ha conseguido adquirir al internacional Regueiro y á Suárez, cuya labor excelente en el Arenas de Bilbao—equipo de donde procede—es de esperar que continúe en defensa de los colores de su nuevo «patrono»

Ambos jugadores debutarán contra el Sevilla F. C., equipo éste que no habiendo tropezado con los complicados mecanismos del moderno fútbol ha conseguido también «agenciarse» algunos refuerzos, casi todos ellos conocidos ya de la afición por haber actuado en partidos anteriores.

Por otra parte, la «transformación» en profesional del excelente guardameta Eizaguirre—puntal más firme del equipo blanco—ha sido bien acogida por todos los sevillistas, ya que de ésta forma le será más fácil á la Sociedad eludir los «ataques» de algunos Clubs poderosos, económicamente, que con sus constantes y tentadoras ofertas hacían temer la pérdida de este gran jugador. Claro está que el sevillanismo de Guillermo ha sido hasta ahora la razón más poderosa de su persistencia en el equipo blanco.

* * *

El campeonato de Cataluña también ha comenzado. La reaparición de Sastre, el excelente delantero barcelonés, en las filas del equipo campeón, ha sido uno de los más interesantes acontecimientos de la presente temporada, repuesto ya de la lesión que sufriera. Decimos que ha sido un acontecimiento porque los catalanes se temían que las negociaciones entre la Directiva del Barcelona y las de otros Clubs entre ellos el Valencia y el Sevilla, dieran por resultado el traspaso de dicho jugador. Pero, sin embargo, nada hacía suponer que hubierra arreglo entre los elementos directivos de dichos Clubs, ya que Sastre, á preguntas de un redactor de un diario catalán, ha manifestado «encontrarse muy bien en el Barcelona».

* * *

También el Spórting de Gijón ha intentado prepararse para la temporada entrante con la adquisición para entrenador de su equipo del jugador internacional italiano Libonatti; pero no ha obtenido el Spórting el resultado apetecido, ya que dicho jugador ha manifestado mantener excelentes relaciones con el Torino, equipo á que actualmente pertenece.

* *

Por lo que á Valencia respecta, el «lío» originado hace tiempo ha venido á complicarse más con el acuerdo tomado por la Federación de sustituir al Valencia y al Spórting por los Clubs de tercera categoría Torrente F. C. y Europa de Masanesa, cuyos equipos no tienen campo de hierba en condiciones para jugar en primera categoría, por lo que se ha elevado consulta á la Nacional, jugando mientras sus partidos en campo contrario.

Por otra parte, el haberle sido prohibido al Valencia jugar determinados partidos amistosos ha empeorado aún más la situación, ya que es de esperar que el Valencia eleve varios recursos, y se haga aún más difícil solucionar la cuestión, que está dando tanto «jaleo».

Oreto.

El Alcalá F. C. derrota al Corona, de Sevilla

En Alcalá de Guadaira se celebró el pasado domingo un partido de fútbol para disputarse una magnífica copa, donada por don José Cáceres, entre el Corona F. C., de Sevilla, y el Alcalá F. C.

Arbitró el señor Taravillo.

El partido resultó interesante, dominando los locales.

Terminó el encuentro con la victoria del Alcalá por uno á cero.

La Unión Deportiva Arcense bate al Deportivo Mundo Nuevo, de Jerez

En Arcos de la Frontera tuvo lugar el pasado domingo un encuentro entre el Club Deportivo Mundo Nuevo, de Jerez de la Frontera, y la Unión Deportiva Arcense.

En el primer tiempo el dominio de ambos equipos fue alterno, consiguiendo los locales apuntarse un tanto.

En el segundo tiempo los unionistas dominaron netamente á sus contrarios, marcando cuatro tantos más, tres de ellos por mediación de Vilches y el otro en una intervención de Pérez.

El arbitraje fué imparcial.

Los forasteros desarrollaron un juego individual y los locales estuvieron acertadísimos. — Corresponsal.

Dos partidos en Ecija

El domingo se jugaron en Ecija dos partidos de fútbol: uno en el Stádium Colón entre el Ecija F. C. y el infantil-reserva del Sevilla F. C., que alineó algunos jugadores de primera categoría. Tras buen juego, ganó el Ecija por dos á uno.

Arbitró muy bien, don Antonio Greppi.

Y en el Stádium San Cristóbal, entre los equipos Athlétic Club Balompié, de Ecija, y Gimnástica de Triana, de Sevilla, venciendo los forasteros por tres á uno. Se vieron muy bonitas jugadas, y el numeroso público que llenaba el campo aplaudió á ambos equipos. Arbitró bien, don Arturo Ostos.

Interesante
FUTBOL
El Domingo
20
SEVILLA
F. C.
Y
Real Betis
Balompié
No se pierda usted
este partido

UNA OPINION INTERESANTE

El Dr. Wislow, en una documentada conferencia dada en Nueva York, culpa á los miles de ruidos que se perciben en la ciudad del 75 °|o de los divorcios que se plantean

Nueva York 16.—Los periódicos comentan una conferencia que dió anoche en una Sociedad médica el doctor Wislow, especialista de enfermedades nerviosas, que goza de gran fama en todo Norteamérica.

El doctor Wislow ha hecho, entre otras, unas curiosas é interesantes manifestaciones:

Nueva York es la ciudad de los divorcios—ha comenzado diciendo el doctor—y puede afirmarse que un setenta y cinco por ciento de los que hoy se producen son debidos á los ruidos con que constantemente son molestados los habitantes de esta gran urbe.

El vecindario no vive. Constantemente está molestado por el ruído de las bocinas de los autos, de los altavoces de la radio, de los timbres de los tranvías callejeros y elevados, de la trepidación de los trenes subterráneos, de las sirenas de los vapores que entran y salen á centenares en el puerto y de la muchedumbre que constantemente atraviesa la ciudad en todas direcciones, empleando toda clase de medios de locomoción.

El habitante de Nueva York, después de haber pasado todo el día trabajando, molestado por tanto y tanto ruído, regresa á su hogar en un estado de excitación muy explicable. Está irritado, y á la menor cosa que se le diga saltan sus nervios y se produce la discusión con su esposa. De la discusión, en la mayor parte de los casos, dado el estado de los nervios del hombre, se pasa á los insultos y á los golpes, y de estos dos extremos al divorcio hay que recorrer muy pocos pasos.

Todo el mundo sabe—ha seguido diciendo el doctor—que en los Estados Unidos se han constituído infinidad de Asociaciones para laborar contra la ruptura del vínculo matrimonial en los Estados Unidos, y á pesar de ello cada día es mayor el número de divorcios, que se entablan en Nueva York.

Dichas sociedades en principio están bien orientadas y piden á los Poderes públicos que el conseguir el divorcio no sea una cosa fácil, como ocurre en la actualidad, sino que, por el contrario, esté lleno de dificultades; pero á pesar de todos esos buenos propósitos, mi opinión es la de que los trabajos de esas Sociedad bien intencionadas serán completamente inútiles mientras Nueva York continúe siendo la ciudad de los ruídos.

Hace falta que la Municipalidad nombre un Comité compuesto de médicos higienistas, ingenieros y químicos para organizar una campaña dirigida á conseguir que Nueva York tenga un silencio relativo.

Muchos de los ruídos de que hoy «goza» la ciudad de los rascacielos, en opinión del doctor Wislow, pueden ser suprimidos y otros muchos amortiguados. De no hacerse así cada día habrá más desequilibrados y neurasténicos, y la vida matrimonial será de todo punto imposible.

ESTE NUMERO HA SIDO VISADO POR LA CENSURA

M.C.D. 2022

30 ó 40 kilómetros, completamente cargado de sacos, es el recorrido diario que efectúa el camión Chevrolet de D. Manuel Boné

«El camión Chevrolet resuelve el problema de nuestros transportes»

La potencia de su motor no implica la economía de su sostenimiento

LOS beneficios que se pueden obtener en los transportes están en proporporción directa con los medios que en ellos se emplean. Mayor territorio abarcado, aumento de pedidos, mayores beneficios... requieren un medio de transporte económico, rápido, de verdadera regularidad.

Escribe D. Manuel Boné, importante fabricante de sacos, de Barcelona:

«30 ó 40 kilómetros es el recorrido diario de mi camión Chevrolet, que gracias a la economía de su sostenimiento y a la fuerza y regularidad de sus seis cilindros, resulta el más poderoso auxiliar del industrial para la expansión de sus negocios. Las excelencias del camión Chevrolet resuelven en todos sus aspectos el importante problema del transporte, el más inmediato de los que plantea la producción.»

Por las condiciones de seguridad, economía, rapidez... que reúnen los camiones Chevrolet, obtendrá las mismas ventajas. Visite al concesionario más próximo para que le dé una demostración práctica. Pídale también informes de las facilidades de pago que le dará General Motors Peninsular (Acceptance Division), ya que puede adquirir uno sin mover el capital.

Los concesionarios de Chevrolet, extendidos por toda la Península, tienen talleres montados con maquinaria a propósito y mecánicos entrenados en el Taller Escuela de General Motors.

CHEVROLET

Chassis Comercial (Camioneta), Ptas. 5.750.—Chassis especial (Camión), Ptas. 7.200

CAMIONES CHEVROLET

GENERAL MOTORS PENINSULAR, S. A. - MADRID

Chevrolet - Pontiac - Oldsmobile - Marquette - Oakland - Buick - Vauxhall - La Salle - Cadillac - G. M. C.

Concesionarios:

M. ARTEMAN, S. en C. - - Reina Mercedes, 1 - - SEVILLA

Indicador Económico

MEDICOS

Venéreo, Sífilis, Males secretos. Matriz, Piel, Doctor Oñate. Especialista.—Mata, 14.

Diabéticos: Análisis orina (Glucosa), 2'50 pesetas Laboratorio Doctor Cuerda Cánovas, 4.

Doctor Castells, Enfermedades de Piel, cuero cabelludo. Sífilis y Venéreo.—San Vicente, 3.

Análisis orina, máxima exactitud. máxima economía. Farmacia de la Purisima. Zaragoza, 15.

ARRIENDOS

Arriendo almacenes chicos y grandes. Vendo parcelas á plazos. **Velázquez, dos.**

Almacenes, se arriendan detrás de la Trinidad. Viuda de Holgado.

Arriendo amplia casa con bajo y principal, tres patios, cuadra y garaje, en calle San Sebastián, de Sanlúcar la Mayor. Razón, Oriente número 89. Teléfono 31.380.

Piso principal, 115 pesetas, en la misma Cruz de Campo, calle 17.

Se arrienda magnífico almacén, con agua propia abundante, en calle Sánchez Perrier, esquina á Patronato Municipal. Razón, Adriano, 36.

Almacén, trescientos metros. Tedosio, 85

Particular, habitación amueblada, con asistencia o sin. San Felipe, 12, pral

Casa adaptable peluquería, consultorio, oficinas con vivienda, sesenta duros. Razón: Placentines, nueve.

Habitación amueblada para caballero. Mendizábal, tres.

Arriéndanse pisos nuevos, con cuarto baño. — Valparaíso, 10.

Particular, exterior o interior, amueblado, cocina Marco Sancho, 1, 3, principal, izquierda.

Se arrienda bonito piso con ascensor, renta treinta duros, muy céntrico. Razón: San Pablo, 43.

Arriendo piso bajo para industria o establecimiento Recaredo, 6.

Se arrienda chalet, calle San Salvador, número 13. Barrio del Porvenir; verlo, de cuatro a seis

Arriéndase plaza de toros, portatil, de madera nueva, capaz para ocho mil espectadores. a partir del 1 Enero a 31 Diciembre de 1930. Razón: Oriente, 24, frente Cruz Campo Teléfono 32.011.

Arriendo accesoria. — Hernando Colón, 21.

Se arrienda casa recreo, 35 duros. Cmino Bajo San Juan; diez minutos tranvía.

Almacén grande, cerca estación y muelle. Razón, Adriano, 11.

Local para almacén, industria, depósito o taller. Ensenada, 5; verse todo el día.

Se arrienda piso, 25 duros. Miguel Cid, 44. E.

Se arrienda chalet Villa Margarita, con toda comodidad, Barrio Nervión, calle, 17 casa de junto Villa Leonor, dan razón.

Arriéndase local amplio, propio para fabricación con hermosa casa hacitación.—Razón: Lira, 9; de 1 a 3

Piso nuevo Razón, Adriano, 11.

Se arrienda accesoria especiosa, propia para establecimiento u otra industria. Torneo, 46, portería dan razón.

Almacenes. Juan Rabadán, 38.

Arriendo principal y segundo, magníficamente amueblados, tres cuartos de baño, con sin asistencia Razón: Centro Información Alvarez Quintero, 76

Arriéndanse pisos nuevos principales, seis habitaciones, cuarto baño. Peñuelas, cuatro.

Habitaciones amuebladas Placentines, 35.

Habitaciones amuebladas Viriato, 6.

Arriendo almacén, calle Saturno, cerca muelle ferrocarril Andaluces, nave cubierta y adoquinada 690 metros cuadrados, con ocho trujales, moderna construcción, cabida 12.000 arrobas: también escritorio.—Razón: Conde Xiquena, 5.

Habitaciones amuebladas Trajano, 63.

Arriendo chalet, calle Progreso (Ertaña). —Razón: Dos de Mayo, 40.

Habitación amueblada—Buen Viaje, 2.

Pisos, local para industrias y accesorias. Mateos Gago, 53.

Piso interior, arriéndase. Luis Montoto, 20, primero.

Alquilo habitaciones amuebladas, con derecho cocina punto pintoresco. Razón: Alianza, 2, bajo, junto Catedral.

Arriéndase habitación, instalación luz, cocina, lavadero, a una o dos personas, buenas referencias, sin niños, en sesenta pesetas. Ciudad Jardín, número 701.

Buen local para comercio, oficina Conde Tójar, 7 inmediato calle Cuna.

Casa particular, habitación guardar muebles. — Aguiar, 4.

VENTAS

Leña se vende en la Adminstración de este periódico.

Ocasión: Comedor Sevillano, varios muebles. — Gijón, 6 (San Luis).

Véndese hermosa plaza. Rioja. 20.

Madejas de seda, para bordar mantones, todos colores y rebajos, precios como nadie. Ciudad de Londres.

Para peluquerías, Ron Quina, la mejor de Europa. 3'50 litro. Ortiz de Zúñiga, 3.

Calzados baratos. Castellar, 47.

Extirpará radicalmente callos, durezas, verrugas, usando Pomada Iris. Una peseta. Farmacia Globo.

Almoneda por ausencia de lujosos muebles. Pueden verse de tres a siete. Beato Rivera, 1, principal derecha, grupo B.

Maquinas escribir, arriendo, vendo. Trajano, 61.

Pianos nuevos y de ocasión, garantizados, a plazos desde cincuenta pesetas mensuales, cambios, alquileres, afinaciones, reparaciones. Casa Werner. — Vulcano, 2, Teléfono 22.708

Se vende chalet. Alcalá Guadaira, dos pisos, garage, jardines. Informarán. Trajano, 37.

Se venden carbones, cisco y leñas de todas clases. Río de la Plata número 4. Teléfono 32.551.

Bicicletas, fabricación automoto. Catorce pesetas mensuales. Correduría, 40.

Piano manubrio, baratísimo. Jesús Gran Poder. 119.

Muebles: Silla, un duro; cama, nueve; dormitorios, comedores, baratísimos.—La Argentina, Feria, 39 Teléfono, 26.578.

Ve do bocoyes de castaño, envinados. Villanueva del Ariscal, Donato del Castillo número 27.

Se venden trajes noche, sombreros. Alvarez Quintero, 84.

Vendo casa vacía en el Fontanar. Razón, Imagen 13.

Se vende auto, usado, Oakland, cinco plazas en buen estado y precio reducido. Puede verse, Antonia Díaz, 35, garage.

Véndese casa vacía. Cerro del Aguila. Razón: Antonio Salado. 21.

Carbones, cisco. Unión, 1 Teléfono 25.719

Para comprar artículos goma rompibles, dirigirse siempre San Eloy, 30. «La Inglesa».

Véndese chalet Cruz Campo. Razón, Contratación, 3.

Gramófonos con discos, escopetas y bicicletas, plazos económicos. Albareda 45.

Máquinas escribir todas marcas, muebles americanos oficina, contado, plazos. Albareda, 45.

Vendo casa bien situada, renta importante; horas de doce a una y de seis a ocho. Droguería Toca. O'Donnell, 3.

Máquina Remigton, inmejorable, baratísima. — Feria, 150.

Frente al nuevo puente de San Telmo, con ficilidades de pago, vendese vacío chalet 18 a 19.000 pesetas y casa dos pisos, 30-35 a 40.000 pesetas. Constancia 51, Triana; detres a seis.

Par vender barato hay que comprar en grandes cantidades. —La Casa del Ciclista ofrece sus accesorios a precio de fábrica porque comra miles de duros en las mejores fábricas del extranjero.— Marqués de Paradas, 31.

Véndese bicicleta Thomanm, seminueva. Infantes, 10.

Imprenta completa, con dos máquinas, gran ocasión. Francos, 37 y 39.

OFERTAS

Niquelados — Plateados Dorados — Vidrio, 24. — Teléfono 25.440

Capitonnés. Guardamuebles Mudanzas. Camiones para transportes. Soto. O'Donnell 25.

Niquelados, plateados, dorados. Crespo Trabajos garantizados Guadalquivir, 4.

Caballero 32 años, soltero, honorable, aceptable figura, posición, casaríase urgentemente señorita, viuda, posea capital explotar gran invento. Pérez Independencia, 4. Continental Madrid.

Costurera de sastre y modista, ofrécese para casa particular. Feria, 156

Traspasase una accesoria, con vivienda, en calle Almirante Espinosa, 6.

Comercio, Taquigrafía, Idiomas, Método racional práctico. Escuela Comercial. Trajano, 61.

Traspaso comestibles, económico, tabernas varias categorías. Castilla, 53.

Ama cría, primeriza. Valle, 7.

Traspaso establecimiento paquetería, quincalla económico. Puerta Carne Razón. Centro Información. Alvarez Quintero 76

Se confeccionn trajes y abrigos de señoras Precios módicos. Jerónimo Hernández, 23.

Traspaso casa huespedes. 24 habitaciones. Razón Amor de Dios, 52, bar.

Traspaso fonda acreditada. Informes: Antonio Salado, 9.

Agencia, centro información matriculado, gestiona todos asuntos, reserva, hipotecas, traspasos, compras, ventas, arriendos — Alvarez Quintero, 76. Ad. mitense representaciones

Joven se ofrece para trabajar horas extraordinarias, sabiendo contabilidad conociendo comercio. Razón M. Cabiedes Badajoz 3

Buen chapista: Fórranse carrocería, construyo guardabarros todas clases, reparo radiadores. — Jesús Gran Poder, 66.

Mudanzas, Capitonnés.—General Polavieja, 36. Teléfono 23.100.

DEMANDAS

Deséase sirvienta, cuerpo cas. Gravina, 56.

Se necesita joven taquimecanografa, preferible conozca idiomas. Informes, Oficina Información Turismo del Ayuntamiento.

Deseo local o traspaso negocio, próximo Plaza Abastos. Razón: Bar Piedra. Marqués Paradas, 26

Acepto traspaso comestibles. Diego Molina, — Lista Correos.

Hacen falta buenas oficialas modistas. Carlini.. Argote Molina, 27.

Casa Meguerry, necesita joven para escritorio, de 14 a 17 años, conociendo francés y mecanografía.

Quince a veinte pesetas diarias, vendedores activos, se necesitan. Castilla 158, altos.

Preciso camareros. Gravina, 54.

Falta criada para todo con presencia, aptitudes y buena educación, prefiére se viuda saludable. Mucho trabajo, mucho sueldo, propinas También admitiríamos competente, aseada ayudanta cocina, si no bebe. H. Peruana. Santa María la Blanca, 26.

Se desean jóvenes de buena presencia para camareras de habitación, en los restaurants de Nervión

Faltan ayudantas de sastre. Huelva, 3 y 5, piso tercero.

Hace falta repartidor para carbones, 14 años. Río de la Plata número 4.

HUESPEDES

Pensión completa, mueble. Teniente Borges, 11.

Pensión Benavides. Casa especial para viajeros y estables. Antonio Salado, 9.

Pensión económica. Castellar, 28.

Se desean dos huéspedes en familia con pensión o sin ella, casa particular. Feria, 151, segundo

Pensión económica. Rositas, seis.

Particular, casa nueva, sitio céntrico, admitiría dos estables. Malara, 6

Habitación amueblada, matrimonio, caballero o familia, derecho cocina o pensión. Francos, 49.

Pensión particular, hospedaje desde cinco pesetas Francos, 49.

Cinco pesetas hospedaje Vírgenes, 9.

Huéspedes; cabida para treinta pasajeros.— Santa Ana, 23.

Para dormir. Rodríguez Zapata número 2.

Lujosa habitación, espléndida comida, para cuatro amigos. 6 pesetas, incluido desayuno y ropa. Mariana Pineda, 5.

Lujosa pensión. Hospedaje desde 6 pesetas. Mariana Pineda, 5.

Pensión Burgos, viajeros estables. Ceres, 5, Plaza Gavidia.

Arriendo hermosa habitación, uno o dos caballeros, con pensión o sin. — Rzón: Imagen, 14, tienda quincalla.

Estables. Martínez Montañes, 5.

Camas para dormir de peseta en adelante. Butrón, nueve.

Habitaciones amplias para dos, tres amigos. Crédito, 8.

Perdido pasaporte, nombre Aron Salomón, apellido Schorz, gratificaré entrega La Andaluza, casa de viajeros, calle General Polavieja,

COMPRAS

Palacio de Ventas. Compra-venta de muebles de ocasión. San Vicente, 63. Sevilla.

Compro pan duro, 25 céntimos kilo. Semillería. Feria, 23, junto a la Funeraria.

ES EL MEJOR LUBRIFICANTE

Una nueva cara, extraída de flores, proporciona belleza al cuello y a las manos

Las pecas y las huellas de los años se desvanecen como por encanto. — Acombra a los especialistas de belleza

Esta nueva cera blanca y untuosa es extraída de flores aromáticas durante la elaboración de los perfumes. Emblanquece el cutis casi como el azul proporcionaciona al lienzo un blanco resplandeciente, siendo no obstante, absolutamente inofensiva. Durante el sueño, penetra directamente en la epidermis ásperas y rugosa y la suaviza de tal manera que le capa superficial envejecida y dura se desprende gradualmente de la piel nueva y fresca que está debajo, cayendo en pequeñísimas particulas al lavarse la cara cada mañana Las pecas, los puntos negros desagradable y otras imperfecciones rebeldes de la tez desaperecen como por encanto y sucutis se pone tan liso y aterciopelado como los pétalos de una rosa, tan deliciosamente blanco y sonrosado como el de un niño. Las mujeres que llevan cortado el cabello adquieren hermosisimas nucas, cuya belleza provoca la envidia y la dimiración de sus amigas. no más manos encarnadas,, ásperas, rugosas y teas, Aunque las cantidades disponibles de esta maravillosa cera, extraída de flores sea limitada, la mayoría de las perfumerías procuran tener existencias para satisfacer las exigencias de suclientela. Su nombre es CERA ASEPTINE.

IMPORTANTE. — No emplee la Cera Aseptine para la tez si no desea emblanquecer su cutis. Tenga cuidado también de usarla simultáneamente para la cara y el cuello, pues de lo contrario la diferencia que existiría entre los dos colores de la piel podría llamar la atención. No provoca en absoluto el nacimiento del vello. Tal es el consejo de Nuestra Especialista de Belleza.

Aiglón Auto - Oil

El Mejor LUBRIFICANTE

Discos para Gramófonos, a plazos
La Hispano Suiza - Hernando Colón, 6

FABRICA DE HARINAS

Se desea comprar toda la maquinaria de una fábrica de harinas que esté en buen uso y de una capacidad de 15 a 25 mil kilos. Ofertas a don Antonio Accensi Apartado 1. Tortosa (Tarragona.

El mejor lubrificante para los automóviles, camiones, tractores

RAPIDO ALGECIRAS

Servicio de pasajeros y mercancías entre

SEVILLA - JEREZ - ALGECIRAS

Con el nuevo y magnífico Omnibus Pullman «BUSSING» de gran lujo.

Este servicio enlaza con los correos de Ceuta, Tánger y Gibraltar.

Salida de Sevilla: 7 mañana, de su oficina, Gran Capitán, 12. Teléfono 22.690. Informes y billetes en todas las Agencias de Viajes.

Salida de Algeciras, á las 14, de su oficina, Ma-

El Hogar Español

SOCIEDAD COOPERATIVA DE CREDITO HIPOTECARIO — MADRID

Préstamos á interés módico, dando facilidades para los de construcción.—Agencia en Barcelona, calle Mallorca, 198, y en

SEVILLA

Calle ZARAGOZA núm. 19

EL ISTMO

CAFES LA CORONA

Los mejores, 10, 11 y 12 ptas. kilo. Proveedor de la Real Casa. Córdoba, 4 y 6.

La Moda Práctica

LA REVISTA DEL HOGAR

75 céntimos al mes

Lea todos los días

"El Liberal" de Madrid

Rafael Díaz

Empresa de Automóviles

Servicio diario de automóviles de Sevilla á Herrera y Puente Genil, por Puebla de Cazalla y Osuna.

Salida de Sevilla, á las siete de la mañana (Puerta de la Carne).

Llegada á Puente Genil, á las once y cuarenta y cinco minutos.

Salida de Puente Genil, á las tres y treinta de la tarde.

Llegada á Sevilla á las ocho de la noche

RAYOS X - Enfermedades del estómago é intestinos.

D. CAMILO MURILLO

Bailén, 17. Teléfono 23.130

Consulta á las tres

Automóviles a Gerena

Servicio diario

Viajeros y mercancías

Horario.—Salidas de Sevilla, á las 13 y á las 18. De Gerena, á las 8 y á las 15. Extraordinarios, los domingos. Salida de Gerena á las 20 y de Sevilla á las dos de la madrugada. Oficina, Albuera, 9. Teléfono 24.249.

Línea de Automóviles Riotinto-Nerva-Sevilla

Teléfono 25.479

Horas de salida de los coches desde el día 21 de Abril:

De Riotinto. — Por la mañana, á las 7. Por la tarde, a las 2'30.

De Nerva.—Por la mañana, á las 7'30. Por la tarde, a las 3.

De Sevilla.—Por la mañana, á las 8. Por la tarde, a las 3.

El diario mejor informado HERALDO DE MADRID

AUDIENCIA PUBLICA..,

Un crimen en la Alameda

Mala causa. Causa que origina dos disculpas piadosas; pero ninguna justificación de peso.

Tiene diecinueve años el procesado. Buen muchacho, según resulta. Pero un mal día parece que bebió, y... ¡las cosas! El rumor popular, con fundamento ó sin él, dió en decir que cierto hombre, hermano de su padre natural, había sido causa indirecta de la muerte de éste. El ambiente viciado, la obsesión morbosa, la pasión sorda... Y sin más ni más, de un navajazo hondo, lo mató. Pero dice el procesado para disculparse un poco que la víctima le miró insolentemente al pasar él... Entonces se cegó y le dió muerte, «sin darse cuenta de lo que hacía»...

¡Quién sabe lo que pueda pasar en ciertos momentos en el interior de un hombre!

.....

A la izquierda, el fiscal señor González Prieto. El señor González Prieto siempre se coloca á la derecha del Tribunal. A su lado el señor Blasco Garzón. Acusa.

A la derecha del público, sola, siempre sola, la defensa: don Ramón Sánchez Pizjuán.

En estrados muchos procuradores y abogados. Predominan en éstos los jóvenes. Alguien piensa en la defensa, en la defensa lejana, en «su defensa»... Por algo dijo López de Haro, refiriéndose á una época ida por fortuna, que, entre tantos defendidos y defensores, España es la única que no tenía su abogado defensor.

.....

Ha sonado en la Sala varias veces la frase «hijo natural». Y el público se ha estremecido un poco. Yo creo que más la Ley.

Pero, ¡qué importa!, hijos al fin en la naturaleza, en la sangre, unida al amor, unida al capricho que pasa... ¡Hijos! No legítimos y santos como los nacidos del matrimonio, del matrimonio que es amor, no del que es hipocresía. Pero hijos buenos al fin; los malos serán los padres, si no los reconocen como tales, siéndolos.

Por algo dijo un día memorable en el Parlamento español don Gumersindo Azcárate, que no hay hijos ilegítimos; que «los ilegítimos son los padres»; porque lo que nace, lo que «es», lo legitima ya Dios al darle vida...

.....

A la salida muchos testigos ocultan la cara á los otros. Todos han dicho la verdad. «Su» verdad. Posiblemente todos llevan razón. El que parece que no la lleva es el procesado Al menos eso dicen unos.

Gayo Chico.

Una queja justa

Los residuos orgánicos de una fábrica de pieles se pudren al sol

Ni es nuevo el caso, ni nueva la queja, pues ya tienen de ella conocimiento las autoridades sanitarias.

Lo que hacemos nosotros es recojer la queja que nos formulan los trabajadores que prestan sus servicios en la subcentral eléctrica enclavada en las proximidades de la tenería ó fábrica de curtidos enclavada en terrenos fronterizos al Hospital de San Lázaro, en el lado izquierdo del camino del Cementerio.

En esa tenería ó fábrica, nos dicen, se hacen las operaciones necesarias para convertir en cueros pieles de distintos animales.

Esa operación se hace utilizando gran cantidad de agua, á la que van mezcladas partículas de carne en estado de descomposición.

Esas aguas corren «á su amor» por atarjeas que rodean la fábrica sin verter en ningún pozo y mucho menos en el alcantarillado, que tan lejos no está de la tenería.

Dicho líquido se va estancando, y cuando se seca las partículas de carne corrompida, exhalan un olor nauseabundo, insoportable, que hace imposible la permanencia en aquellos lugares.

Cerca de esa tenería trabajan á diario una veintena de obreros, que no pueden comer porque el estómago se lo estropea el asco que les produce olor tan desagradable. ¿Debe consentirse ésto?

En distintas ocasiones se han elevado quejas á las autoridades sanitarias sin resultado alguno.

La citada fábrica debiera entubar esas aguas y que vertieran en el alcantarillado público ó en pozos que les obligaran á abrir dentro de la misma.

Esperamos que el señor delegado de Higiene tome con el interés que merece este asunto que se nos denuncia.

ECIJA

La Fiesta de la Raza

Con gran brillantez se ha celebrado en ésta la Fiesta de la Raza. Los edificios públicos y particulares estaban engalanados, ondeando la enseña nacional. El comercio cerró sus puertas.

Por la tarde, en el salón de actos del Casino de Artesanos, tuvo lugar una conferencia, que presidieron las autoridades, y en la que tomaron parte los oradores don Alberto Flores, párroco de la iglesia de San Gil; el maestro nacional, don Juan Flores Miralles, y nuestro querido compañero en la Prensa y también profesor nacional, don Fernando Morales Martín, siendo al final todos los oradores largamente aplaudidos.

Por la noche, la banda municipal dió un concierto en la Plaza Mayor.

Teatrales

Ya se ha inaugurado la temporada teatral en el teatro San Juan, que, como ya hemos dicho en otras ocasiones, lo ha tomado en arriendo por cinco años, el activo empresario cordobés don Antonio Cabrera. Se han introducido varias y muy necesarias reformas, habilitándose una sala para fumadores y descanso, retretes, guardarropa, etc., y otras comodidades que el público elogia grandemente. Ahora se están proyectando varias películas selecciones «Gaumont» y están anunciados para muy pronto una compañía de comedias y después el excéntrico Ramper.

Auguramos al señor Cabrera una buena temporada teatral, de seguir por el camino emprendido.

—Se encuentra gravemente enfermo, hasta el punto de haber sido viaticado, el virtuoso sacerdote don Lorenzo Fernández Camacho.

Muy de veras deseamos alivio en su enfermedad.

—Regresó de Córdoba, Montoro, Martos y otras plazas, nuestro buen amigo don Salvador Prieto Díaz.

—Se encuentra en ésta por unos días, el culto escritor don Pedro Garfias.

—Después de pasar unos días entre nosotros, regresó á Madrid nuestro paisano el distinguido abogado don Manuel Figueroa y Rojas.

—Roldán.

NOTICIAS

En el expreso de anoche marcharon á Madrid los condes de Ybarra, don José María Ybarra Gómez y el marqués de Hoyos.

M SEGURA DENTISTA Federico de Castro, 20.

Para visitar la Exposición se encuentra en Sevilla, y hemos tenido el gusto de saludar en esta Redacción, nuestro culto compañero en la Prensa el director de «El Noroeste» de Gijón, don Antonio L. Oliveros.

También llegó de la bella ciudad asturiana el rico propietario don Alvaro Rodríguez.

En la parroquia de San Bartolomé han contraído matrimonio nuestro distinguido amigo don José Gangoso y la simpática señorita Luisa Sánchez Ubino.

A los numerosos amigos que asistieron al acto se les obsequió espléndidamente.

Deseamos al nuevo matrimonio todo género de venturas.

Presidida por el señor conde de Bustillo se ha reunido la Comisión Ejecutiva de la Asociación Sevillana de Caridad, con asistencia de la señora Daguerre, viuda de Gestoso, y de los señores Contreras, Revilla, Conde y Camuña y Fernández Agreda, habiéndose excusado de asistir los señores Cuéllar y Villagrán.

Aprobada el acta de la anterior, y terminado el despacho de solicitudes en demanda de socorro, se acordó dar las gracias á la señora doña Juana Gamero Cívico, viuda de Parladé, por su donativo de 250 papeletas de pan en sufragio del alma de su difunto esposo, don Luis Parladé Heredia, dándose por terminado el acto.

Artículos para cazadores y deportes
CASA AZA — TETUAN, 5 y 7

= Aviso =

Por enfermedad de la profesora de Taquigrafía mecánica señorita Mary Juberías, se suspende la conferencia anunciada para hoy jueves, á las nueve de la noche, en el salón de actos de la Real Sociedad Económica de Amigos del País.

Ha presentado la dimisión del cargo de mañidor de la Scramental del Sagrario don Eduardo Martel.

Ha regresado de su viaje científico al extranjero nuestro distinguido amigo el reputado especialista doctor don Rafael Romero Rodríguez, habiendo reanudado su consulta de enfermedades de la garganta, nariz, oídos y asma.

Se encuentra en Sevilla nuestro corresponsal informativo en Almonaster la Real (Huelva), don Francisco Alvarez López, el que nos ruega hagamos pública su gratitud al doctor Asuero por haber accedido generosamente á curarle de la enfermedad que padece hace largos años, de la que se halla muy mejorado.

JEREZ

Los Reyes llegarán probablemente del 25 al 26 del actual mes

El gobernador militar

En el expreso descendente de mañana es esperado el digno gobernador militar de esta plaza, general de brigada don Francisco Merry y Ponce de León, de regreso de Salamanca y Badajoz, adonde marchó para revistar los regimientos de la octava brigada de Caballería, de la que es jefe.

También regresan sus ayudantes, el comandante de Caballería don Gerardo Figuerola y el comandante de Estado Mayor don Felipe Amillo.

Las hijas del Presidente

Acompañadas de su tía, la respetable dama doña María Jesús Primo de Rivera y Orbaneja, y de nuestros distinguidos convecinos los señores de Díez y Pérez de Muñoz, en la tarde de hoy han marchado á la hermosa finca «La Isleta», donde se proponen pasar unos días, las bellas señoritas Carmen y Pilar Primo de Rivera y Sáenz de Heredia, hijas del jefe del Gobierno.

Sobre el Gran Hotel

Se asegura que han sido adquiridos los terrenos de la hermosa finca de recreo «Villa Elena», enclavada en el paseo de Capuchinos, á pocos metros de la ciudad, para construir el proyectado Gran Hotel, iniciativa del jefe del Gobierno.

Se rumorea que se han pagado por la citada finca la bonita suma de cuarenta mil duros.

Los Reyes á Jerez

Aun no se sabe con certeza la fecha fija en que nuestros Soberanos visitarán á Jerez.

Desde luego puede asegurarse que acompañarán á Don Alfonso y Doña Victoria sus augustas hijas las infantas doña Beatriz y doña Cristina, los que parece ser que llegarán á nuestra ciudad el día 25 ó 26 del actual.

Los egregios huéspedes visitarán el monumento erigido en la plaza de Alfonso XII á nuestro ilustre paisano general Primo de Rivera y almorzarán en la casa en que nació éste.

Los Reyes visitarán también la hermosa dehesa «Berlanguilla», propiedad del jefe del Gobierno.

Por la tarde visitarán el recinto de la Exposición de ganados, donde les serán presentados diversos ejemplares del Jockey Club. Se les obsequiará con un té.

Primeras guardias

En el cuartel de Fernando Primo de Rivera, donde se aloja el brillante regimiento de Lanceros de Villaviciosa, se reunieron hoy los jefes y oficiales del citado Cuerpo para celebrar con un espléndido «lunch» la primera guardia de los alféreces de esta promoción allí destinados don Santiago Coca, don Luis Merry y don José Romero Abreu.—Pareja.

Lea usted mañana EL LIBERAL.

Asociación provincial del Magisterio

No habiendo podido celebrar la sesión convocada para el día 13 del corriente, por coincidir con otra reunión de maestros á la misma hora, se convoca de nuevo para el día 20 del corriente, á las once de la mañana, en calle Sierpes, 13, rogando la asistencia de todos, y muy especialmente de los adheridos al Socorro de la Nacional, por tratarse de la reforma del Reglamento.

CUARTO ANIVERSARIO

R. I. † P. A.

El Excmo é Ilmo. Sr.

D. José González Hernández

Gral. de Brga., Insptº. Gral. de la Gda. Civil, Exdtor. Gral. de Segdad., caballero gran cruz, de la Real y Mitar. O. de S. Hgdo.

Marido que fué de la Excma.

Doña Dolores Ruiz y Ruiz

Falleció el día 18 de Octubre de 1925, después de recibir los Santos Sacrats. y la bendn. de S. S.

Su Dtor. espiritual, su viuda y demás familia ruegan á sus amigos encomienden su alma á Dios. Todas las misas que se celebren en la iglesia parroquial del Aptol. S. Bartolomé, á las nueve de la mañana del mismo día, así como la rezada con manifiesto á la misma hora en la iglesia de S. José, de Madrid, serán aplicadas por el eterno descanso de su alma.

Unión de damas españolas

Protección al trabajo de la mujer

Fines benéficos de esta Institución

El acto de apertura y bendición por el eminentísimo señor cardenal Ilundain y con asistencia de su alteza la infanta doña Luisa tendrá lugar en un salón de la Plaza de España el día 17, á las doce.

***

1.º Para favorecer el trabajo de la mujer, especialmente la de la clase media pobre, para la que es tan difícil la vida, esta institución costea un local, en el que se exponen las labores de las señoritas ú obreras que no tienen mercado para las mismas, sirviendo de intermediaria entre éstas y el público y evitándoles molestias y humillaciones en demanda de trabajo. Cada una de éstas pone precio á su labor, si ha costeado los materiales, y sobre el que ella señala se carga al público un pequeño tanto por ciento para ayudar á los gastos de la obra.

2.º En los trabajos de encargo, cuyos materiales costea la Protección, se paga á la obrera por mano de obra cantidad muy superior á la acostumbrada por el comercio.

En la Exposición hay toda clase de ropa blanca de señoras y niños, vestidos, sombreros, jerseys de punto, chalecos bordados, chales de novedad, encajes, objetos pirograbados en madera y piel, juguetes y otros muchos á propósito para regalos.

3.º El Instituto de Cultura Femenina, anejo á esta obra, da enseñanza á señoritas, abarcando, por la modestísima matrícula de cinco pesetas, las clases de idiomas, contabilidad, mecanografía, taquigrafía, dibujo, corte y confección, cocina y puericultura, á elección de las interesadas y sin limitación de número.

4.º En la Bolsa de Trabajo de la Protección se procura colocación gratuitamente, á más de las señoritas especializadas en las materias indicadas, á toda clase de sirvientas, costureras, profesoras y señoras de compañía que quieran inscribirse.

5.º La sección de socorros á viudas y huérfanas, refundida también con la de Protección al Trabajo de la Mujer, socorre á viudas de obreros recientemente fallecidos y les proporciona medios de vida con que mantener á sus hijos.

***

Para todos estos fines tan hermosos y complejos se solicita el auxilio de las personas caritativas, cuyos donativos pueden depositar en el cepillo colocado á este efecto en la Exposición.

T. S. H.

Programa para hoy jueves 16

Sobremesa, de dos á tres:
Orquesta de la estación:
«Alegrías de Jerez» (pasodoble), Ramalli; «¡Qué chulo eres, Julián!» (schotis), Tellería y Duart; «El bateo» (gavota), Chueca, y «El país de las hadas» (selección), Calleja.
«La villana» (romanza del acto primero), por el tenor Ocaña, y «La villana» (canción de la capa), por Felisa Herrero, Vives; «Llévatelo todo» (tango), por Perlita Greco, Scirmmarella, y «T. B O.» (tango), por Perlita Greco, Donato.
Bulerías por asturianas y media granadina, por el Chato de Valencia.
Por la noche, de nueve á once:
Noticias de Prensa, cotizaciones de Bolsa y mercados y boletín meteorológico.

Concierto sinfónico

«Fausto» (obertura), Wagner.
«Coral» (Invoco vuestra protección), Bach.
Quinta sinfonía (De «El Nuevo Mundo»), Dvorak:
a) Adagio. Allegro molto.
b) Largo.
c) Scherzo. Molto vivace.
d) Allegro con fuoco.
Concierto número 1 (para piano y orquesta, en «mi bemol»), Liszt:
a) Allegro maestoso.
b) Quase adagio. Allegretto vivace.
c) Allegro marziale animato.
Tercera parte.—Flamenco y bailables.

THE "LLOREN'S THEATRE"

¡Very gút film

"LOOPING THE LOOP..,!"

¡Eso que he puesto en inglés
no sabrán ustedes qué es...?
¡Claro está...! (Ni yo tampoco.)
¡¡Una cinta de interés
y de un éxito loco...
Cuando en Madrid yo la vi
era un triunfo colosal
esa película, allí...
¡Al «Lúpin di lúp»; aquí
tienen que aplaudirle igual...!
Ha de agotarse el papel.
El público irá en tropel
á ese estupendo derroche
de «arte mudo» que hay en el
TEATRO LLORENS esta noche...
Sin par superproducción,
llena de intensa emoción
—que no hay quien la alabe y loe—,
la ha «filmado» R. ROBINSON
(tío de Robinsón Crusoe).
Contra lo que es costumbre,
de emocional, echa lumbre,
y de ingenio y gracia atufa...
¡es la «película cumbre»
de la marca mundial UFA!
De un gran circo, la belleza
veréis, junto á la destreza
del acróbata... ¡y acaso
la misteriosa tristeza
de la alegría del payaso...!
Conmueve y hace reir
su asunto que es un primor,
y ahora les voy á decir...
Mas, me parece mejor
que deben ustedes ir
á ese «film» que á LLORENS viene
tan sugestivo, que tiene
la fuerza de un cañón «Krup»,
y harán que el «Cine» se llene
para ver «Lúpin di lúp».

Don Cecilio de Triana.

La XVII Asamblea de la Unión Farmacéutica Nacional

Un banquete

Anoche se celebró en el Pasaje de Oriente del Sector Sur un banquete en honor de los asambleístas de la Unión Farmacéutica Nacional, para celebrar la clausura de dicha Asamblea.

La mesa presidencial estaba ocupada por los señores don Carlos Ferrand, señor Rhodes, presidente de la Asamblea, y don Aureo del Amo, presidente del Colegio de Sevilla.

Asistió también la bellísima señorita María Cristina Ferrand, hija del inspector provincial de Sanidad.

Entre los comensales reinó la mayor alegría.

Con muy buen acuerdo se suprimieron los discursos.

Al terminarse el banquete nuestro repórter gráfico tiró varias placas.

Lea usted mañana EL LIBERAL.

La corrida del domingo

Nuncio, el revolucionador del toreo á caballo, torea el domingo en la Plaza de la Maestranza

El éxito definitivo y unánime del rejoneador portugués Joao Branco Nuncio ha hecho que la Taurina organice para el próximo domingo una corrida extraordinaria, en la que el revolucionador del toreo á caballo hará una nueva exhibición de su toreo finísimo, ágil y emocionante. Nadie como Nuncio para entusiasmar á los públicos con su arte cumbre. Nadie como Nuncio para arrebatar á la afición en sus diversos matices de caballista sin par y de banderillero á dos manos, en los que el artista pone todo su gran corazón Había el propósito de que Nuncio contendiera en una leal competencia con Antonio Cañero; pero el rejoneador cordobés no ha aceptado la proposición de contrato, y Nuncio lidiará á caballo dos magníficos toros de hijos de Pérez de la Concha. La actuación de Nuncio en la plaza de la Real Maestranza llevará, como es lógico, el éxito consigo, no siendo extraño que el próximo domingo la entrada en la plaza constituya un lleno completo.

Con Nuncio, y en lidia ordinaria, se jugarán cuatro toros de Pérez de la Concha por Palmeño y Maera. Palmeño, el torero que más orejas tiene cortadas en Sevilla, y Maera, al que hay grandes deseos de ver como matador de toros, después de los éxitos repetidos obtenidos en las plazas norteñas, completa el cartel del domingo, cartel que seguramente será del agrado de todos.

SOCIEDAD

Ha sido nombrado ayudante de campo de su alteza real el infante don Carlos el comandante del regimiento de Soria don José López Casado.

—Invitado por los señores Camino ha marchado de montería á la dehesa «Las Jarillas» el doctor don Fernando Asuero.

—Desde Roma se ha trasladado á Barcelona la marquesa de Magaz.

—En Cartagena se ha celebrado el enlace de la señorita Consuelo Rivera Chacón con el ingeniero de Minas don César Pérez Villarias.

—Desde San Sebastián se trasladó á Madrid la marquesa del Rincón de San Ildefonso.

—Regresó de Madrid don José Manuel de la Cámara.

—Desde San Sebastián se han trasladado á Madrid los condes de Bulnes.

—Se encuentra enferma de algún cuidado la distinguida y virtuosa señora doña María Pickman, viuda de Piñar.

Hacemos votos por su rápido restablecimiento.

Confederación Sindical Hidrográfica del Guadalquivir

CONCURSO NUM. 12

Se saca á concurso la ejecución de las obras del camino de servicio al pantano del Rumblar.

La «Gaceta de Madrid» del día 9 del actual publica el anuncio y modelo de proposición.

Letras de luto

El próximo sábado 19, á las diez de la mañana, tendrá lugar en la parroquia de Santa Ana un misa de «Réquiem» en memoria del malogrado joven José del Ojo Arguiñarena.

Al cumplirse el primer aniversario de su fallecimeinto reiteramos á su distinguida familia la expresión de nuestro más sentido pésame.

***

Después de larga enfermedad, durante la que una buena esposa agotó todos los medios, ha dejado de existir en Minas de Ríotinto el ex concejal de aquel Ayuntamiento, empleado jubilado de la Compañía minera y querido amigo nuestro, don Juan Marín Gallegos, que contaba con grandes afectos y simpatías entre sus convecinos por la jovialidad de su carácter, hombría de bien y generosos sentimientos.

Su sepelio constituyó una sentida manifestación de duelo, evidenciándose el pesar que ha producido en Ríotinto el fallecimiento del señor Marín, á cuya desolada esposa, sobrino don Antonio Ramos, sochantre de aquella parroquia, y demás familia, enviamos nuestro pésame.

Ingresos municipales del día 15 de Octubre

Arbitrios ordinarios... ...	32.083'04
Abitrios indirectos:	
Carnes...	8.557'40
Vinos	6.076'80
Grupo 1.º (ley del 14)...	8.200'50
Idem 2.º (ley del 14)...	4.939'38
Total pesetas.	59.857'12

Teatro Lloréns
JUEVES 17
Looping The Loop
Gran película U. F. A.
NO DEJE USTED DE VERLA
Zapatos caballero
FORMA Y COLOR DE MODA
a 15 pesetas
ALFALFA, 01, esquina á Candilejo.

Administración de Rentas públicas de la Provincia de Sevilla

Debiendo procederse á la constitución de los gremios para el ejercicio próximo de 1930, esta Administración convoca por medio de este anuncio y conforme, á lo que dispone el artículo 79 del vigente Reglamento del ramo y bases 34 y 38 de las de Ordenación de la Contribución industrial aprobada por real decreto de 11 de Mayo de 1926, á los individuos que ejerzan la misma industria y á los que se dedican á profesiones, artes ú oficios de los comprendidos en las tarifas de industrial, para que se constituyan en gremio en los días y horas que se dirán en los salones altos del Centro Mercantil, para distribuirse el importe de sus cuotas, incluyéndose en este llamamiento á las Sociedades regulares, colectivas y comanditarias que conforme al real decreto de 30 de Diciembre de 1926 vienen obligadas á satisfacer en concepto de cuota mínima la de industrial, excluyéndose por el contrario del llamamiento á los industriales comprendidos en los casos que expresamente cita el artículo 74 del Reglamento, modificado en parte por la base 25 del real decreto de 11 de Mayo de 1926, salvo que se solicite en forma tal concesión por las tres cuartas partes de los contribuyentes respectivos.

A este efecto, y observando lo prevenido en el artículo 84 de dicho Reglamento, los citados industriales se servirán asistir en el día y hora que se señala en los altos del Centro Mercantil, con entrada por la puerta de calle Monardes, para proceder al nombramiento por elección de clasificadores, con advertencia de que, de no concurrir, se procederá conforme á lo dispuesto en la base 36 del repetido real decreto, cuando transcurriese media hora de espera para la designación, haciéndose de oficio los nombramientos.

Es de necesidad para concurrir al acto la presentación del recibo de la Contribución y la cédula personal correspondiente, sin cuyos requisitos no habrá derecho á ser elegido.

En virtud de lo dispuesto en el párrafo primero de la base 36 quedan autorizados los Colegios de Abogados, Médicos, Corredores de Comercio, Notarios, Procuradores, Farmacéuticos y representantes comisionistas para la distribución de sus coutas, á cuyo efecto la Administración les pasará oportunamente sus listas gremiales respectivas.

Gremios que se citan

Día 25 de Octubre.—Tarifa 1.ª—Huéspedes, categoría quinta, sexta, séptima y octava, á las 11, 11,30, 12, y 12,30, respectivamente.

Tarifa 1.ª—Coloniales, á las 13; drogas al por mayor, á las 13,30; ferretería al por mayor, á las 14; tejidos al por mayor, á las 16,30; curtidos al por mayor, á las 17, y mercería al por mayor, á las 17,30.

Día 26 de Octubre.—Tarifa 1.ª—Muebles de lujo, á las 11; coches de lujo, á las 11,30; maquinarias, á las 12; quincalla fina, á las 12,30; joyas al por menor, á las 13; cereales al por mayor, á las 13,30; camisería fina al por menor, á las 16,30; ferretería al por menor, á las 17, y tejidos al por menor, á las 17,30.

Los restantes gremios se publicarán en ediciones sucesivas.

A persona que disponga de buenas referencias y garantía comercial o bancaria, se le confiará representación exclusiva con depósito de la marca de máquinas de escribir más antigua y acreditada.
La alta calidad de la máquina y la merecida fama de que siempre ha disfrutado, aseguran un gran porvenir a quien sea activo y enérgico.
Dirigirse: Apartado 444, Central, MADRID

R. I. † P. A.

PRIMER ANIVERSARIO

EL SEÑOR

Don Miguel Revillas Ceraceda

Del Comercio de esta Ciudad

Falleció el 18 de Octubre de 1928, después de recibir los Santos Sacramentos y la bendición de S. S.

Su desconsolada viuda; hijos, don Vicente y doña María; hermano, don Gregorio Revillas; hermanos políticos, sobrinos, primos y demás familia, suplican a sus amistades encomienden su alma a Dios Nuestro Señor y asistan al funeral que por el eterno descanso de su alma, se ha de celebrar el día 18 del corriente, a las diez de su mañana, en la iglesia parroquial de San Román, como igualmente las misas que se digan en la iglesia de la Santísima Trinidad y en la parroquia de San Roque, este mismo día, por cuyos favores les quedarán agradecidos.

R. I. † P. A.

EL SEÑOR

Don Juan Perfe Carrasquilla

Falleció el día 8 de los corrientes, á los cincuenta y ocho años de edad, después de recibir los Santos Sacramentos.

Su hermano, don José; sobrinos, don Ernesto, doña Pilar y doña Virtudes; sobrino político don Manuel Rivero; demás parientes, albaceas testamentarios y su director espiritual, ruegan á sus amistades encomienden su alma á Dios Nuestro Señor y asistan al funeral que por su eterno descanso ha de tener lugar el viernes 18 del corriente, á las diez de su mañana, en la iglesia parroquial de San Gil Abad, por cuyos actos de caridad cristiana les quedarán agradecidos.

El duelo recibe y despide en la Sacramental de dicha Iglesia.

VIVIA, HUERTA LA PALMILLA

AÑO XXIX NUM. 10.494 JUEVES 17 DE OCTUBRE DE 1929

TEMPERATURA
Tomada de la Universidad el 16 de Octubre

Máxima al sol	41,2
„ á la sombra	30,6
Mínima	15,8

El Liberal

SANTOS DE HOY
Santa Eduvigis, Duquesa de Polonia
JUBILEO—Iglesia de San Marcos

Extensa información de todo el Mundo — Noticias de España y Extranjero — Conferencias Telegráficas y Telefónicas con nuestros corresponsales

La estabilización de la peseta

Opiniones de algunos diarios extranjeros

Londres 16.—Ocupándose de la estabilización de la peseta «La Financield News» dice:

«Será difícil al Gobierno español proceder á una estabilización si no está dispuesto á exportar una gran cantidad de oro.»

Por su parte el «Times» escribe:

«Dado que el Banco de España dispone de un encaje oro que representa 102 millones de libras esterlinas, una estabilización de la peseta no debe presentar dificultades.»

Pesca de una piedra de valor fabuloso

Uno de los pescadores, al cobrar la parte que le correspondía, sufre una intensa emoción y se vuelve loco

Bombay 16.—Unos pescadores de perlas que ejercen su oficio en aguas del golfo Pérsico han conseguido pescar una piedra, cuyo valor ha sido calculado en seis millones doscientos mil francos.

La piedra pesa cincuenta gramos.

Uno de los pescadores, al cobrar la parte que le correspondía por la piedra, sufrió tal impresión que se volvió loco.

DOS COMISIONADOS SOVIETICOS EN BARCELONA

El corresponsal de "Heraldo de Madrid" sostiene con ellos una interesantísima conversación sobre distintos temas relacionados con los Soviets

Barcelona 16.—Se encuentra en esta capital una Delegación oficial de los Soviets.

Es la primera que desde Octubre de 1927 ha pasado por esta ciudad, habiendo sido necesario proveer á sus miembros de un pasaporte especial. El objeto de la visita de la Delegación soviética es el de asistir á las reuniones del Congreso de Química internacional que actualmente se celebra en la Exposición.

Componen esta Delegación los doctores Kournakev, director del Instituto de Química en la Academia de Ciencias de Leningrado, y Zeleingk, director de la Academia de Ciencias de Moscú.

El corresponsal de «Heraldo de Madrid» ha celebrado una interesante entrevista, habiendo sido recibido con extraordinaria afabilidad por los doctores, hombres de edad y de una atrayente simpatía.

—Se nos dice—ha comenzado diciendo el repórter—que la ciencia en vuestro país pasa actualmente por una gran crisis.

El doctor Kournakev, con una calma verdaderamente británica y en un francés un poco complicado, responde:

—No lo crea. No solamente no existe esa crisis, sino que desde hace unos cuantos años la ciencia rusa ha avanzado de una manera considerable, especialmente en el campo de la química. Nuestros centros científicos docentes han sido aumentados y dotados de todos los procedimientos modernos y del personal debidamente preparado. Se trabaja en ellos de una manera fácil y se lanzan constantemente contingentes de hombres de Ciencia, que luego se ganan la vida en nuestras organizaciones industriales y agrícolas que se hallan establecidas en todo el país. Una simple idea de nuestra organización científica en estos últimos tiempos servirá para que pueda usted formar un concepto de las mejoras que se vienen observando. Acaba de crearse en Moscou el Comité de químicos dedicado á la investigación de la química aplicada á la industria y á la agricultura con delegados en todas las ciudades importantes de la República de los Soviets. Puedo decirle que componen este Comité los hombres más prestigiosos de la ciencia química. A esto hay que agregar la creación del Instituto químico de Karpoff, el químico-farmacéutico, el de estudio de materias fertilizadas, el Comité del mineral y otros varios. Debido á este esfuerzo ha sido posible el descubrimiento de la aplicación de la sal de potasa en el Ural y en el mar Caspio, de interés enorme para nuestra agricultura.

—¿Y la industria?

—Hemos duplicado en un período de cinco años la producción en todos los órdenes. En este aspecto el Gobierno ha hecho un esfuerzo colosal, que hará posible la explotación de numerosos elementos y primeras materias que hasta ahora estaban desaprovechadas. Esto es de una importancia capital para Rusia, que con ello habrá de intensificar cada día más sus negocios y producciones.

El repórter aborda el tema político, y entonces ambos doctores se muestran recelosos y tratan de eludir toda contestación. No obstante, el repórter les dirige algunas preguntas. Los dos comisionados soviéticos afablemente contestan á ellas.

—¿La desaparición de Lenín, fué una gran pérdida para Rusia?

—Ya lo creo. La muerte de aquel hombre genial y único fué un verdadero desastre para la Unión de Repúblicas Soviéticas. El nuevo régimen ha sido creando otros hombres, claro está; pero ningún otro ha conseguido ni la energía, ni la inteligencia, ni la clara percepción de las cosas que Lenín.

—¿Stalin, por ejemplo, es uno de los hombres creados por el nuevo régimen, nó?

Dudan un momento los comisionados, y al fin, uno de ellos, dice:

—Sí, por qué nó. Stalin tiene el defecto de que es más Lenín que Lenín mismo.

—¿Y Trostky?

—¡Oh, Trostky! Pero Trostky ya sabe usted que está en Turquía.

A simple vista se observa que los dos comisionados soviéticos no quieren seguir abordando el tema político. Se muestran inquietos ante las preguntas del repórter y parece como si obedeciesen á una consigna al dar sus contestaciones.

En vista de ello, el periodista aborda otros temas.

—¿Y en la instrucción pública se avanza en Rusia lo mismo que en la industria?

—Sí, señor. En este aspecto hemos dado un paso gigante. Una gran parte del esfuerzo que se viene realizando está dirigido á hacer un pueblo nuevo. Jamás ha sido tan bien aplicado como puede hacerse ahora en Rusia la frase de que la juventud es nuestra mañana. Eso es lo que quieren los Soviets: formar una juventud que sea su mañana, que apague las antiguas ideas y que defienda y estimule las nuevas.

—¿Se asegura que los niños rusos son educados en un espíritu militarista?

—No es cierto. Se les inculca nuestro programa, nuestros procedimientos enérgicos; pero siempre sobre la base de hacerles comprender las grandes ventajas que trae consigo la paz mundial.

Trata el repórter de seguir hablando de este interesante tema; pero los comisionados soviéticos le interrumpen, diciendo que esperaban una pregunta que hasta ahora no les ha sido hecha. Su opinión sobre Barcelona. La ciudad condal ha producido á los dos sabios doctores una impresión maravillosa. Su importancia, su animación, sus bellezas naturales, su luz y su movimiento de ciudad moderna les tiene encantados. Con tal motivo dedicaron un gran elogio á Barcelona.

AVIACION

Mañana emprenderá el teniente Hoya, á bordo de una avioneta de construcción nacional, la vuelta á España

Dicho piloto y el capitán Barberán emprenderán en breve un "raid" de treinta horas, preliminar de un gran "raid" en proyecto

Un aparato de aviación capota al tomar tierra y otro se incendia, resultando ilesos sus tripulantes

Barcelona 16.—En el Aeródromo de Prat tomó hoy tierra una escuadrilla de aeroplanos, procedente de Madrid, al mando del comandante Ortiz.

El aparato de este jefe perdió una rueda del tren de aterrizaje al elevarse en Madrid, no obstante lo cual realizó el viaje sin novedad; pero al tomar tierra capotó, dando una vuelta de campana. El piloto resultó ileso.

Otro de os aparatos se enredó en unos cables de alta tensión, incendiándose. Sus tripulantes, como el señor Ortiz, resultaron ilesos.

El aviador francés Caudenbert se ve obligado á aterrizar

Berlin 16.—El aviador francés Van Caudenbert, que había salido ayer por la mañana del Aeródromo de Le Bourget con dirección á éste para intentar batir el «record» mundial de duración y distancia en línea recta en avión ligero, se vió obligado á aterrizar cerca de Muhl Leithen (Vogtland).

El aparato ha quedado destrozado, y el piloto, afortunadamente, sólo sufrió lesiones de carácter leve.

La vuelta á España en avioneta

Madrid 16.—No esta tarde, como se había dicho, sino pasado mañana, el teniente Hoya emprenderá la vuelta á España partiendo del Aeródromo de Getafe en una avioneta de construcción española, fabricada en dicho Aeródromo.

La avioneta es completamente metálica y lleva un motor de 100 H. P.

El teniente Hoya intentará cubrir los 2.500 kilómetros que aproximadamente tiene de recorrido la vuelta á España en veinticuatro horas.

El recorrido á efectuar, teniendo en cuenta las favorables condiciones atmosféricas, es el siguiente:

Salida de Getafe para Granada y Sevilla, desde donde tomará rumbo al Aeródromo de Los Alcázares, terminando en esta última base aérea el vuelo nocturno. Seguirá después á Barcelona, y por el Norte á Vitoria y Bilbao, dirigiéndose á León, donde hará su segundo aterrizaje. Desde este último punto reanudará el vuelo á Coruña y luego el regreso á Madrid.

El teniente Hoya está preparado para hacer vuelos nocturnos, pues desde hace tiempo se viene destacando en vuelos de esta clase. No hace mucho tiempo que realizó el recorrido de Madrid á Los Alcázares, saliendo de Getafe á las diez de la noche y llegando al Aeródromo citado á la una de la madrugada.

La velocidad calculada para el «raid» de la vuelta á España es muy inferior á la máxima cronometrada á la avioneta, ya que desarrollará unos 120 kilómetros por hora y la máxima conseguida es de 180.

Aunque el aparato es de dos plazas, el teniente Hoya irá solo, aprovechando la otra carlinda para llevar mayor cantidad de esencia.

Un vuelo de 30 horas

El mismo teniente Hoya y el capitán Barberán realizarán en breve un vuelo de treinta horas, que servirá de ensayo para un gran «raid» en proyecto.

Dicho vuelo lo llevarán á cabo los oficiales mencionados en un sesquiplano Breguet, con motor de 600 caballos, marca Hispano.

Importante «raid» en preparación

Persona que tiene motivos para estar bien informada de asuntos de aviación — dice «La Nación» — nos comunica que el «raid» en proyecto no tiene el objeto de batir el «record» mundial que los franceses Costes y Bellonte acaban de establecer á bordo de su aparato «Punto de Interrogación», con un recorrido de 9.600 kilómetros.

Sin embargo, el avión español intentará alcanzar la máxima distancia que sus condiciones le permitan.

Acerca del itinerario á seguir, no ha sido fijado todavía, ya que como el «raid» no está aún autorizado por la superioridad; es ésta la que tiene que aprobar el que los pilotos le presenten.

Se ha hablado de que el aparato en cuestión saldrá de Villa Cisneros para dirigirse á Siberia. También se ha dicho que el vuelo sería á América del Sur por donde los señores Barberán y Hoya volarían, hasta alcanzar la mayor distancia que permita el radio de acción del sesquiplano, que es de 50 horas aproximadamente.

LA ASAMBLEA DEL PARTIDO RADICAL

Barcelona 16.—Ha celebrado sesión el Congreso del partido radical.

La mesa de discusión presentó á la Asamblea el reglamento, que fué leído por el secretario.

Se presentaron dos proposiciones, una en el sentido de que la Asamblea continúe sus tareas y otra proponiendo que se suspendan éstas hasta época más oportuna.

El examen de las dos dió lugar á un amplio debate, aprobándose la primera de ellas.

A la una se levantó la sesión, después de acordar que mañana comience la discusión del reglamento.

A la reunión asistieron Lerroux y los más significados elementos del partido.

Madrid 16.—A las diez de la noche volvió á reunirse en la Casa del Pueblo el Congreso del partido radical, constituyéndose la Mesa en la misma forma que en días anteriores y figurasdo entre el público asistente al acto el señor Lerroux.

Se aprobó la totalidad del anteproyecto presentado por la Comisión.

ESTE NUMERO HA SIDO VISADO POR LA CENSURA

UNA NOTA OFICIOSA DEL MINISTERIO DE ECONOMIA

En ella se habla de la actual crisis por que atraviesa la olei cultura y se anuncian medidas para combatir el mal

Madrid 16.—En el ministerio de la Economía Nacional han facilitado la siguiente nota oficiosa:

«El presidente de la Asociación de olivareros de España, en nombre de su Consejo directivo, ha celebrado varias conferencias con el ministro de la Economía, para hacerle conocer el estado de incertidumbre de los oleicultores españoles ante el enorme descenso de precio del aceite, que de continuar, estiman repercutiría en el campo ocasionando una posible crisis de trabajo.

El ministro se propone utilizar todos los medios y procedimientos que tenga á su alcance para defender tan importante sector económico, llegando, si fuese preciso, á intervenir el mercado para impedir posibles confabulaciones, que en momentos de pánico contribuyen al descenso de precio, y estudiar con el máximo interés las conclusiones que plantee la Asamblea que con carácter extraordinario celebrará en breve la Asociación de Olivareros de España, para tratar de tan importante asunto.»

NOTICIAS DE CADIZ

Dos loros pueden ser causa de la muerte de tres personas

Como saben los lectores, hace algunos días fallecieron á causa de una toxi-infección, tres personas de la familia de don Manuel Péculo, en la casa número 6 de la plaza de la Catedral.

El Juzgado, con el Laboratorio y la Academia de Medicina, han venido trabajando activamente para averiguar las causas de la intoxicación.

Como días después de ocurrido este suceso, murieron en la misma finca dos loros de la propiedad de la citada familia, á la que se les habían regalado diez días antes, se relacionó este hecho con la toxi-infeccion de que fueron víctimas las tres citadas personas.

Uno de los loros que murió ayer fué envíado al Laboratorio, y según se afirma, bien pueden ser esos animalejos los causantes de la tragedia, pués á veces padecen una enfermedad llamada «Sitacosis», que puede ser trasmitida á las personas y á otros animales, cuyos seres, una vez inoculados, mueren.

Ello cae dentro de la posible: aguardemos el dictamen del Laboratorio Municipal.

LEA DIARIAMENTE
«HERALDO DE MADRID»

NOTICIAS DE MADRID

Ha sido nombrado Presidente de la Audiencia provincial de Sevilla don Eufrasio Bonilla

LOS MARINOS DE LA FRAGATA «PRESIDENTE SARMIENTO» EN MADRID

Madrid 16.—Los marinos de la fragata «Presidente Sarmiento» han dedicado la mañana á visitar Madrid. Recorrieron en automóvil las principales calles y visitaron los monumentos más notables.

Se han manifestado satisfechísimos y admirados de las bellezas de Madrid.

Por la tarde, á última hora, acudieron á la Embajada de su país y se presentaron oficialmente al consejero, en ausencia del embajador.

Mañana probablemente pasarán el día en el Escorial, y por la noche acudirán al teatro Fontalba, donde actúa su compatriota Lola Membrives.

El viernes regresarán á Sevilla é inmediatamente zarpará la fragata, la que, después de visitar las costas de varias Repúblicas americanas, rendirá viaje el 2 de Diciembre en Buenos Aires.

EN LA EMBAJADA DE CUBA

Madrid 16.—Esta noche se ha celebrado en la Embajada de Cuba una comida en honor de la señora de Grau, hija del Presidente de aquella República.

Asistieron, además de los embajadores, varias personas de la aristocracia madrileña.

EL REY, SATISFECHO

Madrid 16.—Don Alfonso ha regresado de Valencia muy satisfecho, tanto por el resultado brillantísimo de la fase de las maniobras navales á que ha asistido, como de las demostraciones de afecto y adhesión que ha recogido en Barcelona, Valencia y las poblaciones de Baleares que ha visitado.

EL CUMPLEAÑOS DE LA INFANTA ISABEL ALFONSA

Madrid 16.—Con motivo del cumpleaños de la infanta Isabel Alfonsa la corte ha vestido de media gala.

A Polonia, donde reside la actual condesa de Zamoiski, se han enviado por las personas reales afectuosos telegramas de felicitación.

FIRMA DE JUSTICIA

Madrid 16.—Promoviendo á magistrado del Tribunal Supremo á don Francisco Barrios, presidente de la territorial de Valencia.

Idem para este cargo á don Luis Suárez Alonso de Fraga, presidente de la provincial de Sevilla.

Idem para este cargo á don Eufrasio Bonilla, magistrado de este tribunal.

Idem magistrado de la territorial de Sevilla á don Indalecio Fernández López, magistrado de la de Madrid.

Idem magistrado de término á don José Juana Velasco, con destino en Burgos.

Idem id. de la Audiencia de Madrid á don Rafael Rubio.

Idem magistrado de ascenso á don Adolfo García, secretario del Consejo Judicial.

Idem id. á don Juan Rey Guerra, que servía en el mismo tribunal.

Idem magistrado de entrada á don Felipe Uribarri Mateo, con destino en la Audiencia territorial de Teruel.

Idem id. á don Angel Torres Cobos, con destino á la de Cáceres.

Idem presidente de la provincial de Vitoria á don Constancio Peral Sánchez.

Nombrando presidente de la territorial de Valladolid á don Manuel Pedregal.

Idem magistrado de la territorial de Valencia á don Tomás Pereda.

Idem magistrado de Cáceres á don Francisco Navarro Vázquez.

Indultando en la mitad de la pena prohibitiva de libertad que se le impuso por la Audiencia de Palma de Mallorca á Juan Calbert y Tomás.

LOS ROTARIOS MADRILEÑOS SE REUNEN EN UN BANQUETE

Madrid 16.—Con motivo de la bandera argentina que el Rotario Club de Buenos Aires ha enviado á los rotarios españoles por conducto del general Millán Astray, el Club Rotario de Madrid se ha reunido esta noche en un banquete.

Antes de comenzar la comida, el presidente del Rotario madrileño conversó telefónicamente con el presidente del Club de Buenos Airs y el general Millán Astray lo hizo con su amigo don Enrique Diosdado, residente en la mencionada capital.

La mesa presidencial se hallaba adornada con las banderas española, argentina, norteamericana, chilena y portuguesa.

Concurrieron á la comida casi todos los rotarios, algunos de ellos acompañados de sus familias.

El presidente del Club de Madrid dió lectura á unas cuartillas, elogiando al general Millán Astray. Este dió las gracias.

La orquesta que amenizaba el acto entonó los himnos español y argentino.

El señor Sánchez Cuervo saludó al general Millán Astray, el cual volvió á hacer uso de la palabra, ocupándose del rotarismo y diciendo que su condición de militar le impedía ser rotario, por no poder aceptar más autoridad que la que se deriva de la jerarquía del Ejército, y agregando que los rotarios podían considerarle como un hermano espiritual.

El agregado de la Embajada argentina dió las gracias á todos por las frases de elogio dirigidas á su país, y el acto terminó con la interpretación del himno de la Exposición Ibero-Americana de Sevilla.

LA SEÑORITA ECHARRI ESTA ESCANDALIZADA POR LA PERVERSION DE LAS MODERNAS COSTUMBRES

Madrid 16. — «Heraldo de Madrid» publica un suelto en su número de esta noche, diciendo que hasta uno de sus reporteros ha llegado esta mañana en el Patio de Cristales del Ayuntamiento la noticia de que la señorita Echarri—concejala del Ayuntamiento—se halla verdaderamente escandalizada por la perversión de las modernas costumbres que obliga á la mujer á llevar la falda demasiado alta y el descote demasiado bajo.

Para evitar este constante escándalo, la señorita Echarri se propone presentar una moción al Ayuntamiento, en la que se pida la prohibición de la entrada en el mismo á toda dama que no ajuste su falda á unas dimensiones prudenciales y no eleve su descote hasta donde la señorita Echarri estima prudente debe llevarse.

El mencionado periódico da la noticia á título de información, no respondiendo naturalmente de la autenticidad de la misma.

Para presidir los actos de la semana de Chile en la Exposición

Madrid 16.—El sábado saldrá para Sevilla el embajador extraordinario de Chile en España, señor R. Gallardo, con objeto de presidir los actos de la semana de su país en la Exposición Ibero-Americana.

El día antes y con igual objeto marchará á la expresada capital andaluza el encargado de Negocios de la Embajada acompañado de su esposa.

Un regalo de Valencia á la Reina

Madrid 16.—En el mismo tren en que llegó el Rey y el Gobierno venía una monumental «corbeille» de flores, regalo de la ciudad de Valencia á la Reina Doña Victoria.

ARROLLADO POR UN CARRO

Cádiz 16.

A última hora de la tarde, cuando marchaba por la calle Isaac Peral conduciendo un carro de la casa Maure, el individuo Agustín Aragón Navarrete, de cuarenta y ocho años, tuvo la desgracia de resbalar, cayendo debajo del vehículo, cuyas ruedas le pasaron por encima de las piernas, fracturándoselas completamente.

En el Hospital de San Juan de Dios le fué amputado uno de esos miembros, siendo su estado desesperado, habiéndosele administrado los Santos Oleos.

Dos horas después falleció el desgraciado Agustín, que deja viuda y dos hijos en el mayor desamparo.

La visita á España del Presidente de la República portuguesa

Ha quedado ultimado el programa de actos que se celebrarán en honor del general Carmona

Un bando de la Alcaldía

Madrid 16.—Hoy se ha fijado en las calles de Madrid un bando de la Alcaldía convocando al vecindario para hacer un cariñoso recibimiento al Presidente de la República de Portugal.

El bando termina diciendo:

«Recibamos todos á quien viene á honrarnos con el entusiasmo que sinceramente experimentamos y hagamos ver los sentimientos fraternales con los que España se siente unida á Portugal para trabajar por la paz y la prosperidad del mundo.»

El programa de la estancia del general Carmona en Madrid

Madrid 16.—Ha quedado ultimado el programa de los actos que tendrán lugar durante la estancia del Presidente Carmona en Madrid.

Mañana jueves llegada á las once por la estación del Norte, recepción en palacio de las clases de etiqueta y desfile ante el regio alcázar de las tropas que cubrirán la carrera.

A las doce y media realizará el general Carmona las visitas oficiales y á la una y media tendrá lugar un almuerzo íntimo en el regio alcázar.

A las siete de la tarde el general Carmona recibirá en palacio al Cuerpo diplomático acreditado en la corte.

A las nueve y media comida en palacio seguida de recepción.

Viernes 18: A las diez de la mañana visita á los Museos y á la una y media almuerzo íntimo en palacio.

A las cuatro de la tarde el Presidente de la República de Portugal será recibido por el Colegio de doctores de Madrid en el palacio del Senado.

A las cinco de la tarde recepción en el Ayuntamiento y á las nueve y media comida y recepción en la Embajada de Portugal.

El sábado 19: A las diez y diez minutos de la mañana saldrá el general Carmona para Toledo, donde llegará á las once y veinticinco.

A las dos de la tarde se emprenderá el regreso á Madrid, almorzándose en el tren, para llegar á la corte á las tres y treinta y cinco.

A las cinco y media de la tarde recibirá el general Carmona en la Embajada de su país á las autoridades españolas y á la colonia portuguesa y á las nueve de la noche emprenderá la marcha á Barcelona por la estación del Mediodía.

Preprativos para la visita á Toledo

Toledo 16.—Se ha recibido aquí la noticia oficial de que el Presidente de la República portuguesa llegará el sábado en tren especial.

El gobernador civil reunió esta tarde á la Junta de Acción Ciudadana para tratar de los preparativos de la visita.

Para esperar la llegada del Presidente portugués

Valencia de Alcántara 16.—En las primeras horas de la mañana llegarán, procedentes de Madrid, el embajador de Portugal, señor Melho Barreto, y los miembros del séquito español que han de ponerse á las órdenes de los generales Carmona y Ferrán.

El señor Melho Barreto habrá organizado una excursión en honor del barón de Casa Davalillos, marqués de Santa María del Villar, teniente coronel Serra y demás personas del séquito.

Manifestaciones del presidente Carmona

Lisboa 16.—El general Carmona interviuvado por los periodistas acerca de su viaje á España ha declarado que desde hace mucho tiempo deseaba visitar las Exposiciones de Sevilla y Barcelona; pero que ni debía ni podía hacerlo hasta después de ir á Madrid para saludar al Rey, que Portugal tendrá pronto el honor de recibir en calidad de huésped.

Añadió el general Carmona que al ir á Madrid tendrá el honor de transmitir directamente al Rey y á la nación española los votos de Portugal por la prosperidad de España y el deseo de los portugueses de un acercamiento luso-español.

Portugal y España son vecinas, que tienen numerosos intereses comunes. Cuanto más afectuosas sean sus relaciones mejor podrán defender dichos intereses.

Terminó el general Carmona diciendo:

—Queremos dar á España un nuevo testimonio de amistad y decir á los expositores portugueses de Sevilla y Barcelona cuán orgulloso está Portugal del triunfo que los esfuerzos de aquéllos le ha proporcionado.

La salida de Lisboa

Lisboa 16.—A las 18 y 25 salió de la estación del Rocío en tren especial el Presidente de la República, general Carmona, acompañado del jefe del Gobierno, general Ivans Ferrán; comandante Fonseco Moulero; ministro de Negocios Extranjeros; el embajador de España en Lisboa; agregado militar de la Embajada, general Domínguez Olivera, jefe de la Casa Militar del Presidente de la República; el señor Barreto, jefe del Protocolo de la Presidencia; doctor Costa Cabral, ministro plenipotenciario; coronel Raúl Estevezy; comandante Pedroso Lima, ayudante de campo del Presidente de la Republica; señor Oliveira Ramos, jefe del Gabinete diplomático del ministerio de Negocios Extranjeros; capitán Silva Costa y teniente Cosvalho Nuñez, oficiales á las órdenes del general Carmona; don Antonio Carmona, hijo del jefe del Estado y secretario particular; teniente Egardo Brasil, secretario particular del Presidente del Consejo; coronel Monterinho Alburqueque, intendente general de la Seguridad pública; teniente coronel Pescanha Lopes, director de la policía de información del ministro del Interior.

En la estación, el Presidente y sus acompañantes fueron despedidos por el Gobierno, las autoridades, Cuerpo diplomático y numeroso elemento oficial.

Una gran muchedumbre aclamó al jefe del Estado al partir el tren.

El número de nuestro teléfono es el 25.348

Lora del Río

Ha fallecido en esta localidad el conocido aristócrata y rico propietario don Nicolás Montalbo y Coronel.

Tanto á su hijo, nuestro querido amigo don Nicolás, como á sus distinguidas hijas las señoritas Inés y Cruz, les expresamos nuestro más sentido pésame.

—También ha fallecido en esta localidad, y á edad muy avanzada, el prestigioso médico y muy respetable amigo don José Becerra Fernández. Era el finado hombre muy estimado en la localidad por sus excelentes dotes de caballerosidad y bondad, y su muerte ha causado honda pena en cuantas personas tenían la dicha de tratarlo, motivando ello el que su entierro constituyera una verdadera manifestación de duelo.

—Ha dado á luz con toda felicidad una hermosa niña la distinguida esposa de nuestro estimado amigo don Angel Jaso, dándole con tal motivo nuestra efusiva enhorabuena.

—Hemos tenido el gusto de saludar en ésta al culto bibliotecario provincial de Cádiz don José Montoto y G. de la Hoyuela.

—Galantemente invitados por don Alfredo Fernández tuvimos el placer de asistir hace varios días á un suculento y bien codimentado almuerzo ofrecido por dicho señor en la pintoresca finca de campo de don Lorenzo Caro Oliveros.

El almuerzo resultó en extremo agradable, comiéndose y bebiéndose de lo lindo.

C.D. 2022