AÑO XXVIII NUM. 10.225 DOMINGO 22 DE JULIO DE 1928

SEVILLA

Redacción, oficinas y talleres: 30, GARCÍA DE VINUESA, 30
Apartado de Correos, 93.—Teléfono 340
25 ejemplares, 1,75 ptas.

El Liberal

SEVILLA

Suscripciones: SEVILLA: Un mes..... 2 ptas.
PROVINCIAS: Trimestre.... 6 »
EXTRANJERO: Trimestre... 15 »
Número suelto, 10 cts.

Para la inauguración de las obras de construcción del aeropuerto

Han llegado varias personalidades

En el expreso de esta mañana llegaron procedentes de Madrid, para asistir á la inauguración de las obras de construcción del aeropuerto, el general Soriano, vicepresidente del Consejo Superior de Aeronáutica, acompañado de

Terrenos de «Hernán Cebolla» destinados á emplazamiento del aeropuerto terminal de Europa, inmediatos á la nueva carretera de Carmona (kilómetro 4).

En la parte superior de la fotografía, una extensa arboleda de eucaliptos que bordea la citada carretera y quedará dentro del aeropuerto.

Foto hecha desde el trimotor Junkers de la U. E. A. por Sánchez del Pando.

su bella hija; el teniente coronel de Ingenieros don Emilio Herrera, iniciador del proyecto é inspector, delegado por el Gobierno, de las obras; el teniente coronel señor Gonzalo, representante, en el acto anunciado para esta tarde, del coronel Kindelán; el

El general Soriano, director general de la Aeronáutica civil española, que viene á presidir la ceremonia.

comandante señor Seoane y el consejero delegado de la «Colón» Compañía Transaérea Española, don Jorge Löring.

Los ilustres viajeros fueron recibidos en la estación de la plaza de Armas por el gerente en Sevilla de la Compañía Española de Tráfico Aéreo y de la «Colón», don Juan Viniegra, y por don Ignacio Sánchez Mejías.

Desde la estación se trasladaron los recién llegados al Hotel de Inglaterra, donde se hospedan.

Después de descansar unos momentos, el general Soriano y los señores Herrera, Gonzalo y Seoane cumplimentaron al capitán general interino, gobernador militar, don Antonio Fernández Barreto.

Más tarde el general y los jefes ya citados estuvieron en el Nuevo Casino, donde el teniente coronel jefe de esta Base Aérea, don Guillermo Delgado Brackenbury les invitó á un aperitivo.

En el Hotel Inglaterra tuvimos ocasión de saludar al general Soriano, quien nos dijo que habían tenido que desistir de su proyectado viaje aéreo á Sevilla, durante el cual se proponían almorzar, por consecuencia de no hallarse en condiciones uno de los aparatos y haber solicitado el otro el ministro de la Gobernación, general Martínez Anido.

El director de Acción Social Agraria asistirá también al acto con su propia representación y la del ministro del Trabajo

Llegó también en el expreso de esta mañana el director general de Acción Social Agraria y Emigración, nuestro ilustre paisano don Luis Benjumea y Calderón, que, expresamente invitado al acto inaugural de los trabajos de construcción del aeropuerto, asistirá á él ostentando su propia representación y la del ministro del Trabajo, señor Aunós.

El señor Benjumea Calderón, que ha aportado su valiosa influencia al conjunto de voluntades determinantes de la realización de este magno proyecto, permanecerá al lado de sus familiares los días de asueto señalados por el Gobierno con motivo de las fiestas próximas.

Una información cinematográfica del acto

Como ya anunciamos oportunamente, en el expreso de hoy llegó á nuestra ciudad el operador cinematográfico de la aviación militar señor Alonso, que hará una extensa información gráfica del acto anunciado para esta tarde.

El ilustre teniente coronel de Ingenieros don Emilio Herrera, generoso iniciador del magno proyecto que en breve será una espléndida realidad.

El general Soriano, el teniente coronel Herrera y el señor Loring cumplimentan al alcalde

El señor Díaz Molero al recibir á los periodistas les manifestó que había recibido la visita del señor Löring, acompañado del teniente coronel señor Herrera, para invitarle al acto de esta tarde en el aeropuerto terminal Sevilla-Buenos Aires. Y que encontrándose ausente de la Alcaldía estuvo en ella el general Soriano, acompañado del jefe de la Base Aérea de Tablada, señor Delgado Brackenbury, para cumplimentarle.

Este número de
EL LIBERAL
consta de 8 páginas

La sala "Pleyel" de París destruída por un incendio

París.—Un incendio ha destruído la sala de música «Pleyel», que había sido inaugurada este año y era la obra más bella construída en París después de la guerra.

La sala ha quedado reducida á escombros, salvándose tan sólo la fachada y la sala Chopín con algunos estudios anejos.

Acudió el servicio de incendios, y, tras penosos esfuerzos, localizó el siniestro.

La sala incendiada era uno de los lugares más frecuentados de París. En ella se habían celebrado las mejores funciones de gala, los conciertos de Strawinsky, la despedida de Josefina Baker, las danza de «la Argentina». Hace poco Berta Singermann recitaba en dicho salón, siendo ésta la última fiesta dada en la gran sala.

A última hora se ha encontrado entre los escombros el cadáver de un músico norteamericano.

EL PROYECTO DE PRESUPUESTO EXTRAORDINARIO

El Alcalde requiere la opinión del Comité de la U. P., y éste le contesta con un extenso y laudatorio escrito

El autor del proyecto dará una conferencia acerca del mismo á los representantes de las entidades sevillanas

El alcalde, señor Díaz Molero, manifestó esta mañana á los periodistas que fué deseo de la Alcaldía desde que se imprimió el proyecto de presupuesto extraordinario, el que éste tuviera la mayor publicidad y que se escucharan sobre el mismo las opiniones del mayor número posible de entidades, y entre todas se ha dirigido en primer lugar al Comité que hoy rige la política provincial, con la siguiente carta:

Señores del Comité directivo de la Unión Patriótica.

Sevilla.

Mis distinguidos amigos:

El Ayuntamiento de mi presidencia se halla actualmente, como es público, ante la resolución de un problema de verdadera trascendencia, cuyo inmediato desarrollo debe orientarse hacia el mejor servicio de los intereses de la ciudad.

Me refiero al proyecto de presupuesto extraordinario que fué recientemente aprobado por la Comisión permanente, y que ha de ser sometido, en breve, á las deliberaciones del pleno municipal.

No se trata, como á muchos puede parecer, de un proyecto que deba considerarse como la obra personal de ninguno de los dignos miembros que forman parte del excelentísimo Ayuntamiento. Su autor, animado del propósito de dar unidad á los estudios económicos que valorizan la Memoria justificativa del referido proyecto, no hace otra cosa que recoger, con el previo conocimiento de sus compañeros y de un modo ordenado, metodizando anteriores iniciativas y estudios, las orientaciones del actual Ayuntamiento, en relación con las distintas y complejas materias que son de su especial competencia.

No pretendo justificar en los estrechos límites de una comunicación epistolar todas y cada una de las necesidades públicas á cuya atención se aplica el proyecto de presupuesto extraordinario. Los problemas agudos del momento, como son el abastecimiento de aguas, la adquisición de terrenos para las ferias tradicionales, la construcción de escuelas, la desviación de la red de alcantarillado, la mejora del servicio de limpieza, etc., etc., y todos los demás que figuran en el programa que sirve de base al proyecto que nos ocupa, reúnen, á mi juicio, todas las particularidades precisas para discernir con acierto sobre la oportunidad, la determinación y el alcance económico de cada una de las obras que habrán de realizarse para proveer en su justa medida las necesidades de la ciudad.

Lo que sí deseo, y á esto obedece especialmente mi carta, es hacer llegar á la digna representación que hoy dirige la política sevillana, el hecho de que el Ayuntamiento ha de pronunciarse en un proyecto que considero como exponente de la labor que realiza, por cuanto la realza la razón de la importancia y amplitud de sus objetivos, y le da valores ciudadanos y políticos que promueven por serlo la agitación y el ataque de los elementos desafectos.

No he de dar un paso más hacia la solución del problema sin conocer antes la opinión del Comité de la Unión Patriótica. No puedo olvidar que la honrosa magistratura que desempeño emana de la voluntad del Gobierno que hoy rige los destinos nacionales... Y cuando, como en el caso presente ocurre, estoy en presencia de una obra que por sus proporciones, por la intensidad de los valores que trasciende, por las inquietudes que despierta entre los elementos representativos de la vida política, he de considerarla como obra fundamental de un programa administrativo capaz de dar relieves propios á nuestra organización ciudadana, no puedo tener otra conducta que la de imponerme una saludable disciplina, elevando al criterio del Comité de la Unión Patriótica el proyecto municipal, para que si lo juzga oportuno y conveniente lo considere unido al programa de actividades que ha de dar consistencia política á la labor del actual Ayuntamiento.

Nada más lejos de mi ánimo que pretender que la obra que someto al juicio de los dignos miembros del Comité sea perfecta, y cuando por el contrario estimo que el contraste de opiniones sobre sus diversos matices habrá de mejorarla. Pero sí considero que sus posibles bondades tendrán segura efectividad si logran contar con la favorable disposición de ese Comité, que mejor que yo puede apreciar y discernir sobre las conveniencias de que el proyecto municipal de que me ocupo merezca una sanción favorable en relación con las normas directrices de la política municipal sevillana

Me es grato, por tanto, remitir á ustedes adjunto un ejemplar del proyecto del presupuesto extraordinario, al mismo tiempo que me complazco en participarles que para aclarar cualquier duda, tanto yo como cualquiera de los señores tenientes de alcalde conocedores a fondo de todo el ante-proyecto de presupuesto extraordinario, estamos á la disposición de ese Comité para explicar de palabras cualquier concepto ó dato que se nos pidiese.

De ustedes con este motivo atento s. s. y buen amigo que sus manos estrecha.

A esta comunicación ha contestado el dicho Comité con otra carta, extensa y muy elogiosa para el proyecto, cuya publicación aplazamos para la edición próxima.

El autor del proyecto dará una explicación del mismo á los representantes de las entidades sevillanas

En el deseo de que todavía tenga el dicho proyecto una mayor publicidad tengo citados para esta noche—añadió el señor Díaz Molero—á los presidentes de determinadas entidades sevillanas, como casinos, Ateneo, Sociedad Económica, Cámaras, etc., con el sólo deseo de quedar de acuerdo en el día, hora y local en que el señor Caravaca desarrollará una conferencia explicando el proyecto económico.

VERANEGAS EL CLUB "LOS RODRIGUEZ"

Recibimos la siguiente carta con sello del interior:

«Señor «Galerín»: Con esta fecha queda nombrado presidente honorario del Club veraniego «Los Rodríguez», ya que fué usted el que nos bautizó con este castizo y vulgar apellido.»

¿Los Rodríguez? ¡Ah, sí! Con este nombre bautizamos á los que quedan en Sevilla mientras la familia veranea.

Pero sigamos leyendo la carta, escrita con un donaire y un «hígado» muy propios de esta tierra, donde se toman á broma las cosas más serias del mundo:

A este Club veraniego no podrán pertenecer más que los individuos casados, con hijos ó sin ellos, cuyas esposas ó familias veraneen en los puertos ó en la sierra.

Serán admitidos también los solteros «cuyas manos» hayan sido ya pedidas por las familias respectivas, que es un estado mucho más difícil que el de casado.

Pueden también pertenecer al Club Rodríguez los viudos recientes que viven con los suegros y llevan en la sortija el retrato de la difunta, aunque luego le den vuelta al anillo para que la efigie caiga en la palma de la mano.

¿Fines de la Sociedad? El mayor secreto para los días de soledad forzosa y la mutua defensa contra los que propalan noticias relacionadas con la hora de recogida del asociado al nido conyugal, vacío por la ausencia de la codorniz que hace crochet frente al Océano

La defensa del asociado llegará al sacrificio con aquellos Rodríguez famosos por la alegría de su carácter, por su bondad, por su casticismo y por su contumacia. Si uno de estos Rodríguez no pudiera enviar á la familia fuera, se haría una suscripción para que pudiera mandarla á catorce kilómetros, como minimum, de la capital, que ya es bastante.

El lema será: «todos para todo, y á pagar á escote».

Los Rodríguez quedan juramentados para no llamarse otra cosa que Rodríguez, con objeto de que los «esquirols» ignoren los pasos que dan los asociados. Rodríguez quiere decir «libertad», «alegría», «vida», mutua defensa de la integridad personal y de la física, para evitar la química.

El distintivo de los Rodríguez «en los sitios de peligro» será una concha infinitamente más pequeña que la que usan los peregrinos, y la ostentarán en el sombrero de paja, como otros llevan una mosquita, un jorobado ó una insigna de fútbol.

El mayor respeto reinará entre los asociados, que no hablarán al día siguiente del lugar en que se vieran, ni se hará alusión alguna á personas ó cosas de que se acompañaran. ¡Silencio y adelante!

Desaparecido un Rodríguez para pasar las vacaciones al lado de los suyos, ignorará «en el lugar del suceso» hasta el nombre del asociado por quien le pregunten, y si se ve precisado á hablar de él lo hará en forma tal que al regresar la prole pidan á los altos poderes que «lo canonicen en vivo» ó le den «la medalla de sufrimientos por la familia».

El Club no tendrá domicilio fijo, y donde se encuentren tres Rodríguez pueden celebrar Junta y acordar lo que estimen oportuno, siempre que la familia no perezca. Ni por nada ni por nadie dejará un Rodríguez de auxiliar á un compañero, por «muy caído» que lo vea. Ante el peligro no huirá ningún Rodríguez. Unicamente huirá si el peligro «viniera de fuera». Entonces, y sólo en este caso, se dará la voz de «¡sálvese el que pueda!»

Los Rodríguez cuidarán mucho de no hablar con la vecindad más que las palabras á que obligue la debida cortesía.

—Están bien. Vendrán pronto. Están contentos, etc.

El Rodríguez será siempre para su compañero un testigo de descargo, y sus palabras una atenuante para el que tuviera la desgracia de ser descubierto ó cayera «herido» en la lucha.

La Sociedad quedará disuelta á fines de Septiembre, en que los socios volverán á recuperar sus verdaderos nombres. En esa fecha se celebrará una solemne sesión de clausura, donde se romperán las actas y se entregarán en la mesa presidencial los emblemas.

Si pasada la canícula quedara un Rodríguez «trabajando por su cuenta» será considerado como «esquirol» y la Sociedad nada hará en su favor.

Los asociados no satisfaran cuota alguna; pero sí están comprometidos á obsequiarse mutuamente dondequiera que se encuentren.

Tampoco tendrá el Club lista de socios. La correspondencia la recibirán en el sitio de su predilección.

Si fueran varios los que recibieran correspondencia en el mismo lugar bastará añadir en la dirección Rodríguez una inicial previamente convenida. El santo y seña será siempre «Rodríguez».

Los hombres que se afilíen al Club, verdadero batallón de los libres transitorios, jamás pedirán permiso para marcharse ni nadie les pedirá explicaciones al día siguiente.

El Rodríguez que no cumpliera al pie de la letra lo que dispone el reglamento, el que con su conducta ó con su charla perjudicara á un asociado, será expulsado del Club, como primera sanción, y si reincidiera se le escribiría á la familia una carta con detalles y pormenores de sus andanzas veraniegas.

Queda prohibido á todo Rodríguez pasear de noche en coche descubierto, solo ó acompañado, y mucho más presenciar la salida del sol en ningún sitio de solaz y esparcimiento. La tardanza de un Rodríguez á casa se justificará siempre mediante velatorios ó cenas «oficiales», cosa fácil leyendo las mortuorias ó noticias que publica EL LIBERAL.

La conversación en público quedará reducida á lo siguiente:

—¿Dónde estuvo anoche?

—Con Rodríguez. Estuvimos de Rodríguez.

Nada más. Las cartas para el interior se firmarán «Rodríguez». El camarero nos dirá «Señor Rodríguez».

—¿Usted no se llama don Jenaro?

—Yo soy Rodríguez. ¿Lo oyes bien? ¡Rodríguez!

El simpático Club empezará sus reuniones el día 21 de Julio, fecha en que se inicia la desbandada general á los pueblos de la sierra ó al llano.

De la sesión inaugural tendremos al corriente á nuestros lectores.

GALERIN.

Nuestro nuevo folletín LA HORRIBLE VISIÓN, la obra perfecta y genial de CAROLINA INVERNIZIO, está obteniendo un extraordinario éxito de lectura.

En contados libros logrará la más experta pluma reunir, como se ha logrado en LA HORRIBLE VISIÓN, tanta emoción, tanto interés, tan subyugante y emotiva atracción.

Es una obra cuya lectura se sigue con ávida curiosidad, y sus episodios, escenas reales de un trágico suceso acaecido hace ya algunos años, alcanzan el mayor dramatismo que se puede conseguir en lo que parece una ficción novelar; pero que en realidad es la sangrienta historia de una distinguida familia.

Más que una novela, LA HORRIBLE VISIÓN es un reportaje maestro de CAROLINA INVERNIZIO, que al publicarse en su país natal produjo sensación enorme.

Pida los números que van publicados de LA HORRIBLE VISIÓN y lograráreunir la mejor novela

GOBIERNO CIVIL

Acerca del homenaje nacional al Presidente del Consejo de ministros.—Una reunión de asambleístas en el despacho del gobernador.

En el despacho del gobernador civil de la provincia, señor Cruz Conde, y bajo su presidencia, se reunieron hoy lo sasambleístas señores Fernández Palacios (don Pedro), Ybarra (don José María), Delgado Brackenbury (don Carlos), don José Huesca, marqués de la Gomera y don José Pemartín, no concurriendo los demás por encontrarse ausentes de temporada veraniega.

Los reuniros cambiaron impresiones acerca de cuanto se relaciona con la organización del homenaje nacional al presidente del Consejo de ministros, general Primo de Rivera.

A la mayor brevedad volverán á reunirse para designar el Comité recaudador, que recaerá en personalidades de alta significación y relieve.

* * *

En su despacho oficial visitaron hoy al gobernador y comisario regio de la Exposición, señor Cruz Conde, el general Soriano, el coronel señor Kindelán y el teniente coronel señor Delgado Brackenbury (don Guillermo), para invitarle al acto de la colocación de la primera piedra del aeropuerto de la línea Sevilla-Buenos Aires.

TEATRO CATALAN

"Casament de conveniencia", de D. SANTIAGO RUSIÑOL

En la brillantísima actuación de la compañía de Loreto Prado y Enrique Chicote en el teatro Poliorama merece citarse el acontecimiento del estreno de la comedia de Santiago Rusiñol «Casament de conveniencia», adaptada á la escena castellana por el prestigioso escritor Leopoldo Bejarano con el título de «Se casó don Pedro».

Esto, dicho así, de modo displicente, parece la cosa más natural del mundo, y no lo es. En cualquier época de la vida, el casamiento de un señor es una cosa seria; y no le digo á usted nada si este señor es rico y se casa con una mujer pobre, que tiene mamá enferma, hermana menor soltera, hermano mediano cesante y hermana mayor casada con un pobre diablo que, si bien no la redondea de pesetas, la redondea de hijos, teniendo el buen humor de dejarla viuda antes de ponerle un colegio.

Y aquí tenemos á don Pedro, que en vez de casarse con una mujer se ha casado con una colección de fieras, que se pasan el día cantando, dando voces, peleándose: las criadas les faltan al respeto á las señoras; á las señoras les viene ancho el señorío, y a todas horas hay un barullo en la casa que nadie se entiende, sobrellevándolo todo con una irritante paciencia el cachazudo de don Pedro, que cada día está más prendado de su mujer.

Allí, en menos de un periquete, se improvisa una cuchipanda, invitan á los amigos, se descorcha el champán y luego acaban llorando.

La hermanita menor se deja el sombrero puesto para estar por casa, con objeto de lucirlo entre las visitas; el hermanito mediano hace los grandes negocios con automóviles, que luego paga su cuñado; la hermana casada, ya viuda, carga con toda la ropa sobrante de la casa, llorando y gimoteando para que le paguen á sus hijos un buen internado.

De la mamá suegra hay que hacer un aparte; la pobrecita está enferma, muy enferma; tiene hambre canina, y desde que se levanta hasta que se acuesta no tiene otra preocupación que curarse, porque es sabido que en cuantito se altera un poco, y se altera por la menor cosa, le coge la carpanta, como dice ella, y no siente ningún alivio hasta tomar un piscolavi; poca cosa: un par de chuletas, una tortilla con patatas y dos ó tres vasos de leche, panecillos, frutas, dulces; nada..., cualquier cosilla... hasta dentro de una hora.

Todos estos despilfarros se terminan el día en que la señora de la casa expone á su familia la conveniencia de que han de buscarse otro alojamiento, pues desde ahora en adelante necesitarán todas las habitaciones y toda la hacienda, pues que todo será poco, y ante el asombro y la perplejidad de todos vese obligada á decirle á don Pedro al oído que... vamos... que no han perdido el tiempo.

Resalta una escena del segundo acto en que amigos y familiares se sientan á merendar; las criadas les sirven cantando á gritos un charleston; las hermanas se echan en cara los defectos; don Pedro, separado de ellos, los observa como si guardara pavos; terminando con una pelotera en toda regla entre la mamá suegra y un amigo de don Pedro que defiende los intereses de éste.

Hay que ver la paiolera gracia que desplega Loreto Prado en este momento de la obra, comiendo á dos carrillos, alargando mucho el cuello, sacando una pechera como un povete, la espalda muy tiesa, y á medio sentarse para mover bien la silla á tiempo que golpea la mesa con el tenedor y el cuchillo, pidiendo bifteck con patatas para el disgusto, y luego, frunciendo mucho los labios y afiplando la voz, le dice á su contrincante aquello de: «No me haga usted de reír, que tengo el labio partido».

En resumen: una bien acabada obra de gracia y humorismo, perfectamente traducida por Leopoldo Bejarano y admirablemente dirigida é interpretada por la compañía Prado-Chicote, sobresaliendo, como es natural, Loreto, por su arte único y grandísima simpatía, cosa que el tiempo no ha podido destruir, siendo un verdadero prodigio de soltura y agilidad en todas sus creaciones.

Rafaelita Ferro.

Barcelona, Julio 1928.

Juan Bueno Echevarría (pintor) y Francisco Espinosa de los Monteros (escultor), artistas pensionados por el Ayuntamiento.

La intervención directa del contribuyente en la Administración municipal

Bajo la presidencia del señor teniente de alcalde delegado de Arbitrios, se constituyó ayer la Junta de carácter mixto designada para entender en las liquidaciones del arbitrio sobre incremento de valor de las fincas, cuya transmisión de dominio está sujeta al expresado gravamen.

Por primera vez asistieron á la sesión de dicha Junta, previamente invitados, los contribuyentes á quienes afectaban las referidas declaraciones, algunos de los cuales hicieron atinadas observaciones, que la Junta recogió con el propósito de atenderlas en cuanto aquéllas, por la razón y justicia de que están asistidas, pueden reglamentariamente ser objeto de solución favorable.

En este mismo procedimiento democrático de dar audiencia previa verbal á los interesados se incorporará de un modo definitivo á las prácticas administrativas, recaudatorias municipales, en todos aquellos tributos cuya exacción lo permita, resultando de ello evidente beneficio ciudadano que el actual Ayuntamiento de Sevilla ha tenido la iniciativa de establecer, haciendo así más efectivo el contacto que debe existir entre la ciudad y sus administradores.

Arrollado por un camión

En la casa de socorro del Prado ha recibido curación de lesiones de pronóstico reservado Enrique Cuadrado López, de cincuenta y cinco años, que vive en la calle Castilla número 59.

Fué arrollado por el camión 833, matrícula de Huelva, propiedad de don Lorenzo Domínguez, que habita en Sevilla en la calle Cruces.

El chofer, Juan González Cabrera, de treinta años, natural de Puerto Real, después de prestar declaración quedó en libertad.

SANLUCAR DE BARRAMEDA

INAUGURACION DEL MONTE DE PIEDAD

Como hemos anunciado, tuvo lugar el acto de la inauguración de la Agencia Sucursal que ha establecido en ésta el Monte de Piedad y Caja de Ahorros de Jerez de la Frontera.

Para el acto de la inauguración vino á ésta todo el personal del Monte de Jerez, con el delegado regio de dicha entidad en aquella población, don Federico Mantaras y Llamas.

Para este acto también vinieron de la población hermana, representando diversos periódicos locales, nuestros estimados camaradas señores Cruz, Taboada y Espinosa.

Se ha instalado la Agencia en la calle Mirador, estando sus dependencias amplias y perfectamente acomodadas.

Con el fin de asistir á este acto llegaron también el señor presidente de la Diputación provincial de Cádiz, don Diego Belando, que traía la representación del gobernador: don José Murgui, interventor de la misma Diputación, y don Manuel Cerón, secretario del gobernador civil. También vimos al general de brigada don Francisco Merry, señor conde de Villamiranda, don José Dávila, don Ramón García Pelayo y otros señores de fuera de la localidad, que de mencionarlos harían interminables estas notas.

De nuestra casa vimos allí á nuestra primera autoridad municipal, don Carlos Delgado y Otaolaurruchi; teniente de alcalde don Francisco Izaguirre y concejales señores Galán, Martínez, Pérez Barbadillo, Colón Mateos y Silva.

Alférez de la Guardia civil, jefe de la línea, señor Sánchez; comandante de Marina, señor Govea; juez de instrucción, señor Ruiz Delgado, juez municipal, señor Soto y Díaz; comandantes señores Mendicuti y Ariza; capitán de Infantería señor Mergelina; presidente del Casino Sanluqueño, señor Del Río y Puerto, y otros señores más á cuyo perdón nos acogemos ya que al omitir sus nombres lo hacemos en gracia al poco espacio de que disponemos para esta crónica.

A la hora indicada—siete de la tarde—comenzó el acto que estamos reseñando con la bendición del local destinado á Agencia, ceremonia religiosa que fué practicada por el presbítero don José E. Lagomazzini, en representación del señor arcipreste del partido.

Concluída ella, el señor Belando declaró inaugurada la Agencia, en nombre del señor ministro de la Gobernación. Acto seguido, don Federico Mantaras, delegado regio del Monte de Piedad en Jerez pronunció un discurso, en el que hizo historia de los motivos que habían dado ocasión para que la Sucursal de Jerez determinara establecer la casa de Sanlúcar.

Habla de los beneficios que trajo á los pobres la disposición del señor Primo de Rivera sobre los desempeños de ropas, y hace un elogio cumplidísimo del señor Izaguirre, alcalde accidental en la época de la disposición presidencial, por cuyos desvelos y trabajos son una realidad los beneficios que esta Agencia traerá á los pobres de Sanlúcar.

Elogia al conde de los Andes, á don Antonio Calzada, al fallecido marqués de Mérito y al señor conde de Villamiranda, y termina con varios vivas que fueron contestados unánimemente.

Después habló el señor Belando, quien se congratuló de ser el representante del ministro de la Gobernación en este acto. Hace el elogio del señor Mantaras y de nuestro alcalde, don Carlos Delgado, y pide á los presentes un aplauso para todos los que han intervenido en el establecimiento de la Agencia.

Terminados los discursos, pasaron los invitados al patio de la casa, donde se sirvió un exquisito «lunch».

Por nuestra parte, vaya un aplauso para el iniciador de la idea del establecimiento de la Agencia en Sanlúcar, señor Izaguirre, que con tanto entusiasmo trabajó por que fuera un hecho, aplausos que hacemos extensivos al actual alcalde, don Carlos Delgado, que ha sido un fiel continuador de los entusiasmos de su predecesor.

Se puso un extenso telegrama al señor Martínez Anido dándole cuenta de la apertura.

Quedamos muy agradecidos al señor Mantaras por su atenta invitación y no olvidaremos las atenciones que tuvo para la representación de EL LIBERAL.—Zambrano.

Partido Socialista Obrero

Agrupación de Sevilla

El domingo 22 del presente, á las diez y media de su mañana, celebrará reunión general esta Agrupación en calle Trajano número 16.

Se recomienda puntual asistencia á los afiliados y pueden presenciar dicha reunión los simpatizantes.

Sevilla 21 de Julio de 1928.—El Comité.

¿Pasa calor...?
Veranee en Sanlúcar

Veladores y sillas en la vía pública

Se previene á los industriales que ocupan la vía pública con veladores y sillas que hasta el día 26 de los corrientes, desde las diez á las doce horas, se admitirán en el Negociado correspondiente de la Administración de Rentas y Exacciones las solicitudes de altas y bajas de veladores y sillas que se presenten para el próximo mes de Agosto.

RUIZ.—RELOJERIA. PLATERIA.—Collares y sellos al peso. O'Donnell, 18.

VIDA DE SOCIEDAD

Por Gracia y Justicia se han mandado expedir las siguientes reales cartas de sucesión:

En los títulos de marqués de Peñaflor, con grandeza de España, marqués de Cortes de Graena y marqués de Quintana de las Torres, á favor de don Alvaro Pérez de Barradas y Fernández de Córdoba.

En los de conde de Torrejón, con grandeza de España, marqués de Puente de la Virgen y marqués de Caracena del Valle á favor de doña María de la Concepción de Valenzuela y Samamiego.

En el de conde de San Pedro de Ruiseñada á favor de don Juan Claudio de Güell y de Churruca.

En los de duque de Solferino y marqués de Coscojuela (ambos con grandeza de España) y conde del Castillo de Centellas á favor de don Luis de Llanza y Bobadilla.

Y en el de marquesa de la Laguna, con grandeza de España, á favor de doña María del Milagro Hurtado de Amézaga y Collado.

—Han marchado á veranear á Sanlúcar de Barrameda los señores de Piñar y Pickman (don C.) y sus hijos.

—Le ha sido concedida la Gran Cruz de la Orden civil del Mérito Agrícola al labrador sevillano don Pedro Solís Desmaissieres.

—Ha sido promovido al empleo de alférez de Caballería el joven y aristócrata sevillano don Ildefonso Van-Movik y Chaves, primogénito de los condes de Albercón.

—Marcharon á Sanlúcar de Barrameda, donde veranearán, don Alvaro Dávila y señora.

—Se encuentra muy aliviada de la enfermedad que sufre la distinguida señora del general Tavira.

—En auto salió para Madrid y varias poblaciones del extranjero el aristócrata sevillano don Guillermo Pérez de Guzmán, hijo de los marqueses de Jerez de los Caballeros.

—Ha regresado á Sevilla don José María Tassara y González.

—Don Carlos Ruiz Plaza ha comprado un precioso automóvil «Chrysler», del último modelo.

Puede estar satisfecha «Auto-Ibérica S. A.», concesionaria de esta marca, de la favorable acogida de que goza en el mercado.

—Se encuentra en Sevilla, procedente de Cuba, don Juan Salas. Se hospeda en casa de sus hermanos los señores de Morón.

El mejor Calzado de Sevilla
se vende en el
BAZAR JOYERIA
Gran variedad en modelos. Diariamente se reciben novedades. Cremas y líquidos para limpiar toda clase de Calzados
Harinas, 15 y García de Vinuesa, 34

En la provincia de Córdoba la tormenta del miércoles causó la muerte de cinco labriegos

Por conducto particular sábese que el miércoles último descargó sobre varios pueblos de esta provincia una horrorosa tormenta, que produjo destrozos de consideración en el campo, registrándose cinco víctimas.

En el pueblo de Guadalcázar, una chispa eléctrica alcanzó al campesino Miguel Moreno, que trabajaba en la finca «La Dehesilla», muriendo carbonizado.

En terrenos denominados «Llanos de don Fernando», del término de dicho pueblo, otra chispa mató al labriego José Valverde Gómez.

También se tienen noticias de que en el término de La Carlota la tormenta había matado á dos hombres, y que en la carretera de Almodóvar del Río había sido muerto por un rayo otro hombre.

Oficialmente no se han confirmado aún tales desgracias.

Accidente automovilista

Personas llegadas de Puente Genil comunican que en un paso á nivel próximo a dicho pueblo, un tren de viajeros arrolló á una camioneta ocupada por varias personas.

Una de éstas resultó gravemente herida, siéndole administrados los últimos sacramentos, temiéndose que fallezca.

El conductor del vehículo también resultó con la fractura de una pierna, siendo calificado su estado de grave.

Ignóranse los nombres de los lesionados.

El suceso ocurrió ayer mañana.—**Viguera.**

ELIXIR ESTOMACAL SAIZ DE CARLOS
Tonifica, ayuda a las digestiones y abre el apetito, curando las molestias del
ESTOMAGO E INTESTINOS
DOLOR DE ESTÓMAGO, DISPEPSIA, ACEDÍAS Y VÓMITOS, INAPETENCIA, DIARREAS EN NIÑOS Y ADULTOS, DILATACIÓN Y ÚLCERA DEL ESTÓMAGO DISENTERÍA, etc.
Muy usado contra las diarreas de los niños incluso en la época del destete y dentición. Es inofensivo y de gusto agradable.
VENTA: Principales farmacias del mundo

RAMON DELCLOS
NUEVOS DISCOS
ENORME surtido en todo cuanto se desee.-Cantes Flamenco, Regionales, Cuplés, Zarzuelas, Operas, Música popular y clásica, Religiosa y de Conciertos.
APARATOS de todos modelos, marcas y precios.-Los de más voz y mejor resultado, a la mitad de precio que en todas partes
POR MUY POCO DINERO puede usted tener un buen aparato y discos
¡VERANEO EN SEVILLA!
ACCESORIOS, Motores, Diafragmas, Piezas sueltas, Cuerdas, Muelles, Agujas, etc., etc. Todo por poco dinero
MUSICA para Piano, Bailables Modernos a UNA peseta; DIEZ, por OCHO pesetas
CUERDAS de Guitarra, Violín y Bandurria, las mejores calidades, muy baratas.-PUAS
MENDEZ NUÑEZ, 19 :-: SEVILLA

Ciudad del Betis
(CALZADOS ESTRANY)
Gran realización de modelos de la temporada anterior
PRECIOS MUY REBAJADOS
Despachos: Don Alonso el Sabio, 9—Rioja, 1 y 3
Callao, 9 (Triana) — Feria, 79 y 81

AUTOMOVILISMO

VENTAJAS E INCONVENIENTES DE LOS MOTORES DE SEIS CILINDROS

El ilustre ingeniero francés Carlos Faroux ha publicado con su firma el siguiente trabajo en la popular revista «La Vie Automobile» de 10 de Mayo de 1928.

La autoridad reconocida y justísima de que goza en cuestiones automovilistas Faroux en Europa, su experiencia y la continua atención que dedica á cuanto se refiere á los perfeccionamientos en la construcción de motores, hacen que el trabajo que traducimos á continuación tenga un valor indiscutible.

«Evidentemente, el último Salón ha señalado el triunfo del seis cilindros. ¿Debe deducirse de esto que todos los modelos expuestos hacían una buena propaganda en pro de la causa de esa clase de multicilindros? Desgraciadamente, no, y creo, á pesar de todo, que aun en el caso de que en el año que transcurre entre el último Salón y el que abrirá sus puertas en Octubre próximo, algunos constructores no perfeccionen sensiblemente sus modelos 1927, la causa del seis cilindros habrá triunfado definitivamente, y ello lo deberemos en gran parte á hombres como Luis Renault, que han probado que el seis cilindros podía, sin esfuerzos extraordinarios, construirse en serie á un coste de fabricación sensiblemente igual al del cuatro cilindros, y en tales condiciones de perfección, que ninguna de las ventajas inherentes á la fórmula seis cilindros quedase rebajada por un defecto correspondiente. ¿Qué se le reprocha, en efecto, algunas veces al seis cilindros? Una alimentación defectuosa, que tiene como colorario un consumo excesivo, un ralenti defectuoso, un régimen de rotación limitado, unas «reprises» dificultosas y cierta blandura. Pues bien; ninguno de esos defectos aparecen en el Vivasix; es más, como después se verá, por las pruebas de arranque y de «ralenti», el Vivasix está dotado de «reprises» dignas de un gran coche de «sport» de categoría, con esta diferencia importante además: mientras que un gran coche tipo «sport» muestra su nerviosidad durante 300 ó 400 metros; es decir, mientras marcha todavía á una velocidad intermedia, y á condición de que la caja sea la de un torpedo ligero, con el coche Renault indicado esa nerviosidad se manifiesta hasta cuando se arranca en directa, y á pesar de todo el peso de un chasis cargado con una espaciosa conducción interior.

Y esa nerviosidad, cosa verdaderamente notable, no se obtiene por los medios habituales: aumento de la compresión, avance máximo en el encendido, resortes de válvulas muy duros, etc., procedimientos que permiten aumentar el régimen del motor; no, en este coche no existe nada parecido; el motor gira muy normalmente, pero las cuestiones alimentación y equilibrado han sido estudiadas con tal cuidado, que la impresión dominante al efectuar una aceleración en directa es la de que se encuentra uno en un «pullmann» arrastrado por un motor eléctrico; el zumbido casi imperceptible del motor puede compararse realmente, por su regularidad y blandura, al de un pequeño motor eléctrico. En la actualidad no conozco coches que puedan, bajo ese aspecto y bajo otros muchos, compararse con el 15 C. V. Renault, incluyendo á los mejores coches americanos. De primer intento, Luis Renault ha sabido construir un coche que posee todas las cualidades de los coches americanos, conservando al mismo tiempo las cualidades que han hecho triunfar á los mejores coches franceses.

Me encontraría, lo confieso, en un gran apuro si tuviese que citar todos los aspectos bajo los cuales el Vivasix supera claramente á los mejores coches americanos. Tan numerosos son, que omitiría seguramente alguno de ellos.

Su servo-freno mecánico permite obtener paradas en las distancias más reducidas, que he tenido ocasión de comprobar con los mejores frenos. Además, ¿cómo no iba á suceder esto? Todo el que emplea un servo-freno mecánico ó bien á punto, es capaz de hacer lo que Renault ha hecho. Todos los lectores de «La Vida Automovilista» están lo suficientemente al tanto de la cuestión de frenos y servo-frenos, por lo cual resulta inútil insistir en las ventajas especiales del servo-freno mecánico, cuya acción es potente, precisa é instantánea.

Su dirección es un modelo de suavidad; puede manejarse con un dedo; pero debo subrayar esta cualidad inapreciable: aunque exenta de toda reacción, se corrige otra vez, sin embargo, automáticamente al soltarla á la salida de un viraje; confieso que Renault ha realizado un verdadero «tour de force», ya que la supresión de reacciones y la reversibilidad parecen, sin embargo, inconciliables.

Pero como después de tratar de la dirección, tendría que referirme á la suspensión, excelente por todos conceptos, á la caja de velocidades, tan suave de manejar, etc., prefiero entrar inmediatamente en la reseña de las diversas pruebas que he realizado con el Vivasix.

Itinerario de la prueba.—París, Saint-Denis, Beaumont, Beauvais, Abbeville, Montreuil, Boulogne. Este recorrido, de 235 kilómetros, ha sido efectuado en 3 horas 20 minutos, ó sea á una media horaria de 70 kilómetros 500 metros, bajo la lluvia; y todos los que conocen ese recorrido saben que la carretera nacional número 1 tiene partes de «monolastic» y otras de «macadam aquitranado» desde París hasta Boulogne, siendo, por lo tanto, muy poco adherente cuando está mojada. Y, además, durante 30 kilómetros al salir de París, los obstáculos, las curvas y los pasos á nivel impiden ir á velocidad.

En resumen: basándome en los numerosos recorridos París-Boulogne que he realizado, considero esa media horaria verdaderamente excelente, lo cual no obsta para que yo pretenda que no esté al alcance de cualquiera que posea un Vivasix. Un sencillo ejemplo hará comprender, además, por qué esa media horaria es fácil de mantener: no hay una cuesta entre París y Boulogne que no pueda subirse á menos de 80, exceptuando, claro es, y por razones no imputables al coche, las pendientes en las poblaciones.

Consumo de gasolina y de aceite.—El consumo de gasolina en el recorrido París-Boulogne ha sido de 41 litros, lo cual da 17 litros 400 para los 100 kilómetros.

En cuanto al consumo de aceite, es ínfimo y difícilmente apreciable en un recorrido tan pequeño.

Las grandes dimensiones del carter, que forma depósito de aceite, no permiten leer sobre la regla medidora diferencias de nivel tan insignificantes como las que corresponden al consumo en 200 kilómetros. No obstante lo cual, el consumo medio que he podido observar en miles de kilómetros viene á ser 250 c. c. por 100 kilómetros.

El consumo de agua es nulo.

Velocidad máxima.—Cada prueba de velocidad sobre una distancia de un kilómetro me ha dado la cifra de 36 segundos, que corresponde á 100 por hora, puesto que las variaciones de tiempo son únicamente de uno ó de dos quintos de segundo; y esto no sólo en terreno completamente llano, sino en cualquier trecho de carretera casi llano. Lo que demuestra que el constructor ha frenado de propia voluntad su motor con objeto de conservar el máximum de flexibilidad y de silencio.

Aceleración.—El kilómetro en 49 segundos 2/5, salida parada, ó sea a 73 de media, es una cifra que rara vez he encontrado en un coche de serie, carrocería conducción interior, con cuatro plazas ocupadas. Y esta notable aceleración del 15 C. V. Renault aumenta el encanto de su conducción, tan agradable ya desde muchos puntos de vista.

Pero, más aún que su aceleración utilizando las velocidades, su aceleración en toma directa constituye realmente para el noventa por ciento de los automovilistas un verdadero placer. ¿Y por qué para el noventa por ciento? Porque el otro diez comprende á los conductores que han debutado con coches de 1.100 c. c. de cilindrada máxima, para los cuales cambiar de velocidad representa un encanto suplementario.

Y hasta en lo que á estos últimos se refiere, podría apostarse, con grandes probabilidades de ganar, que si fuesen al volante de un 15 C. V. Renault se acostumbrarían á seguida á no manejar la palanca del cambio de velocidad.

Hoy por hoy no he encontrado nada mejor, y eso tratándose siempre de pruebas realizadas con una conducción interior de serie con cuatro plazas ocupadas.

Añadiré á esto que la velocidad que corresponde á 36 segundos en los 100 metros, ó sean, 6 kilómetros 400 metros á la hora, se obtiene sin rechinamiento de transmisión y sin el menor salto.

En las subidas.—Ya he dicho cómo se portaba el coche en las cuestas. He querido, sin embargo, darme cuenta de lo que podía hacer en las tan conocidas pendientes de la región parisina.

El «Cœur-Volant», tomado en directa á 35 y es difícil, dado el deplorable estado del empedrado que rodea á la fuente situada en la base de la cuesta, ir á más velocidad por este sitio), se corona por completo en directa. Se va á 30 por hora en el viraje situado en el sitio más duro de la cuesta, y después la velocidad vuelve á aumentar progresivamente.

Tomando á 35 en segunda, el «Cœur-Vlant» se sube á 56 por hora; tiempo hasta el viraje, 40 segundos; hasta arriba, 48 segundos.

La cuesta de Chatillon, tomada á 30 por hora en directa, se corona á 35.

Y para terminar, resumiré mi opinión sobre el Vivasix: es un coche notable. Y, además, su precio es particularmente poco elevado.

C. FAROUX.

REAL BETIS BALOMPIE

Se convoca á Junta general extraordinaria de la Sociedad para dar cuenta de las sanciones impuestas por la F. R. S. por la nota publicada por el Club.

La reunión se celebrará en primera citación á las diez de la noche del día 24 del actual, en el local de la Sociedad Económica de Amigos del País (Rioja, 25).

En segunda citación se convoca á las diez y media del mismo día.

Sevilla 21 de Julio de 1928.—El secretario general.

ATWATER KENT RADIO

Conecte simplemente á la corriente y escuche. Ningún acumulador, eliminador, ó pila, que cargar, cuidar ó cambiar.
AUTO ELECTRICIDAD
Delegación Sur España, Urbano Blanes Trajano, 20, Sevilla

Motores eléctricos Siemens
Bombas para riegos y demás usos.
Oficina de Sevilla: CALLE DE ZARAGOZA, 29

EL LIBERAL de Sevilla — FOLLETIN núm. 4

CAROLINA INVERNIZIO

LA HORRIBLE VISION

NOVELA

(TRADUCCION DE E. HERNAN)

Obra propiedad de la Editorial Maucci, Mallorca, 166.—Barcelona

guntó con voz desgarradora—. ¿Está muerta?

—No..., todavía no.

Carlota se soltó violentamente del abrazo paterno y corrió hacia la cama.

¡Oh, su madre qué cambiada estaba! Casi le daba miedo.

—¡Mamá, mamá!—llamó la niña con voz llorosa.

La moribunda volvió los ojos, que tenía una luz trágica, hacia ella, tuvo la fuerza de levantarse un poco, y, abriendo los labios que hasta entonces habían permanecido como petrificados, dijo estas extrañas palabras, que todos pidieron oír:

—¡Carlota, no, ellos no! ¡Enriqueta...! ¡Desgraciada...! ¡Demasiado tarde...! ¡Perdón...! ¡Perdón...!

Luego, se dejó caer; un sollozo le apretó la garganta, abriéronse desmesuradamente sus ojos como si delante de ella apareciese alguna horrible visión, y apenas tuvo el sacerdote tiempo de bendecirla, cuando expiró.

Carlota cayó hacia atrás, sin sentido.

Cuando volvió en sí, encontróse en su cuarto y vió inclinada sobre ella, mirándola angustiosamente, á Enriqueta, la fiel camarera de su madre, de la cual era además hermana de leche, y que estaba considerada en la casa como de la familia.

Era una mujer de treinta y cinco años, flaca, con la cabeza pequeña y aplastada, el color amarillento, los ojos negros, la mirada febril, la boca ancha, pero que, al abrirse, mostraba unos dientes de maravillosa blancura; tenía largo el cuello, el cuerpo descarnado.

—¡Mamá, mamá!—gritó Carlota con un sollozo.

—¡Llora, pobrecilla, llora!—dijo Enriqueta con expresión desgarradora—. Tu madre ha querido morir para substraerse á todos los sufrimientos físicos y morales, y sólo nosotras dos sabemos todo lo que con ella hemos perdido.

Carlota se incorporó sobre la cama, donde había sido llevada vestida, y echándose para atrás la espesa cabellera, que tenía suelta, repitió como trastornada:

—¿Ha querido morir...? Pero ¿de qué ha muerto?

—¿No lo sabes?—añadió Enriqueta—. Se ha envenenado... por error, ha dicho ella misma. Pero yo estoy segura que ha sido á propósito.

Carlota se arrancaba los cabellos.

—¡Repítelo, repítelo; no te comprendo! ¡Oh, la horrible visión de esta noche...! ¡No..., no..., mamá no se ha suicidado: ha sido víctima de un crimen...! Me lo ha dicho ella misma. «Carlota..., Carlota mía, ven, me matan! ¡Me muero!»

—¡Calla, calla!—exclamó vivamente Enriqueta—. Si otros, excepto yo, te oyesen, dirían que estás loca. No, nadie le ha vertido el veneno que la ha matado: tu madre, ella misma lo ha empleado como soberano remedio de todos sus males. La consumía el insomnio y se esforzaba en vencerlo con soporífero: fué una imprudencia de todos dejarle el frasco del veneno sobre la mesa de noche. Pero, ¿quién podía prever...? A nadie, ni á mí misma que, sin embargo, la sabía desgraciada, se le ocurrió nunca sospechar que tu madre pensase en quitarse la vida, y menos, amándote como te amaba. Seguramente esta noche, en un acceso de desesperación, no hallando descanso, ha bebido de un golpe toda la dosis que debía tomar á gotas. Pero si nadie le ha vertido el veneno que ha acabado ahora de destruir su cuerpo, hay quien, hace tiempo, le había envenenado el alma.

—¿Quién?—interrumpió la niña con energía—. ¡Habla, habla...! ¡Tengo derecho de saber... para vengar á mamá!

—Sería inútil y peligroso—dijo Enriqueta con voz cavernosa—. Aguardemos. El tiempo nos hará descubrir muchas cosas; pero conviene obrar con la mayor prudencia, y, sobre todo, es preciso que no se te escape una palabra que pueda poner en guardia á los culpables. Fíate de mí, que te quiero como quería á tu pobre santa madre.

Carlota le echó los brazos al cuello.

—¡Oh, sí, también mamá te amaba mucho! ¡Sólo tenía confianza en ti!—balbuceó—. Pero vería otra vez, lo quiero; ahora tengo valor...

Y sin aguardar que Enriqueta la permitiese, saltó de la cama y salió corriendo de la habitación.

Enriqueta la siguió de mala gana.

El cadáver de la señora Blanca de Murano no había sido tocado, ni debía serlo antes que la autoridad judicial, después de recibido el informe del médico, hubiese comprobado que la muerte era debida á una equivocación de la víctima, y que no existía responsabilidad alguna por parte de nadie.

Javier de Murano, lívido, abatido, estaba en el cuarto, hundido en un sillón, con los ojos fijos en la muerte, preguntándose á sí mismo, si verdaderamente se había envenenado para librarse de los sufrimientos físicos que la atormentaban y abatían en los últimos tiempos. Además, trataba de adivinar lo que significaban sus postreras inconexas palabras.

El cerebro de Javier hervía y sus nervios estaban tirantes, á punto de romperse.

En una especie de fantasmagoría, veía de nuevo las escenas ocurridas el día en que habíase manifestado la primera exaltación nerviosa de su pobre mujer.

Si conocía su secreta causa, cuyo recuerdo le helaba todavía de horror, nunca había hablado con nadie de esto, ni le había hecho á Blanca el más mínimo reproche.

Por el contrario, sentía por ella más amor y empleaba todos los medios para calmarla.

Blanca, sin embargo, en vez de agradecérselo, á partir de aquel día, sintió casi odio contra él, y, cuando intentaba abrazarla, permanecía fría, rígida como un mármol.

¿Por qué? ¿Por qué?

Javier quería saberlo. Habíase confiado á Morgana, pues sentía que aquella noble é inteligente muchacha le ayudaría á curar á la pobre Blanca, á descubrir sus últimos sentimientos.

Pero sus cuidados, sólo lograron aumentar la nerviosidad de la enferma é inspirar á Enriqueta una especie de desconfianza.

Esta deseaba velar sola á su hermana de leche.

Y ahora se producía esa catástrofe para aumentar el dolor del marido, para suscitar en su alma una especie de remordimiento.

Sí, Blanca debía haberse envenenado. Pero ¿por qué?

Y era preciso ocultarlo, dejar creer en una equivocación...

Era necesario, sobre todo, por Carlota.

Una mano apoyóse en el hombro de Javier, que le sobresaltó.

—Papá—dijo la voz doliente de Carlota—, ¿es verdad que mamá ha muerto envenenada?

Javier volvió hacia ella sus ojos secos, extraviados.

—¿Quién te lo ha dicho?—preguntó con acento profundo.

—Yo, señor—contestó Enriqueta—. ¿Podía, acaso, callarle la verdad?

—No—dijo Javier—. Porque aquí no hay nada que callar. Carlota, tu pobre mamá se ha equivocado en la dosis del soporífero que solía tomar. Si á los primeros síntomas Enriqueta me hubiese avisado, el médico habría llegado aún á tiempo para salvarla; por el contrario, ha acudido demasiado tarde.

—Sobre Blanca ella misma—balbuceó Enriqueta con voz doliente y apagada—me ha prohibido llamar.

—No puedo creerlo, á juzgar

C.D. 2022

"EL LIBERAL" HACE 25 AÑOS

Ojeada retrospectiva

21 DE JULIO DE 1903.

Bajo el título á cuatro columnas de «El Papa ha muerto», seguían seis columnas de nuestra primera plana y dos de la segunda ocupándonos de un tema tan importante y tan trascendental.

El primer artículo se titulaba «León XIII», y en él decíamos, entre otras cosas: «No podemos acostumbrarnos á ver desaparecer figuras aureoladas con tanta gloria como la de León XIII, sin un cierto sentimiento de extrañeza..

Acapararon por tanto tiempo la atención, connaturalizaron de tal manera con nosotros, ejercieron una tan verdadera dictadura en las conciencias y un predominio tan intenso y verdadero sobre sus contemporáneos, que se diría superviven más allá del trance postrero, refractarias á la segur mortífera.

Esto acontece con el Pontífice que acaba de expirar. Aunque la Prensa entera relate los pormenores del tránsito y nos describa la solemne y suntuosa escena del cortejo fúnebre; aunque los recios golpes del martillo del camarlengo queden sin réplica, todavía en la entraña del alma de la muchedumbre, que idealiza á los seres superiores, se mantiene vivo el fuego de la añoración y del respeto, como si la muerte no hubiera sido.»

Después nos ocupábamos de la vida del Pontífice, de su juventud y estudios, de su elevación al sacerdocio, de su elección papal, de su gobierno desde el 78 al 84, de sus documentos, del jubileo del 82, de los últimos años de su pontificado, y, por último, del Papa en la intimidad. También publicábamos un retrato á pluma de León XIII.

Alhajas, Relojes, Mantones bordados. Todo de ocasión. Félix Pozo. Velázquez núm. 13

Sociedad Artística Benavente

El pasado día 15 se celebró el acostumbrado baile que organiza esta Sociedad todos los domingos con el objeto de hacer más llevadera la época de verano.

La espaciosa azotea se vió bastante concurrida, predominando el sexo débil.

Para mañana domingo 22 se ha organizado el llamado baile de la «Ilusión», que será amenizado por varios profesores de guitarras y bandurrias, y el cual promete ser muy original.

Espectáculos

Funciones para el domingo 22.

CINE NEVERIA LLORENS. — **El sueño de un vals**, U. F. A.—Banda de Granada.

De nueve y media á una y media **CINE DE LA UNIVERSIDAD.**—**Hotel Imperial**, por Pola Negri, y **El tren de Cascabel.**—Quinteto Lloréns.

De nueve y media á una y media **CINE NEVERIA SAN FERNANDO.**—**El heredero de S. E.**, por Willy Frisch, U. F. A.—Orquesta Castillo. El lunes, **El cadete más valiente.**

CINE NEVERIA SAN LORENZO.—**El botones de Maxims.**—Cuarteto Lara. El lunes, **El séptimo cielo.**

CINE LA ALICANTINA (Jáuregui, 34).—De nueve y media á una, **Noche nupcial.**

CINE NEVERIA LA ALICANTINA (Paseo de Catalina de Ribera). De diez á una y media, **El hombre señón** y **Edison, Marconi y Compañía**, por la Pandilla. Lunes: **El bandido de la sierra.**—Cuarteto Sáenz.

CINE REINA MERCEDES. — **El rigor de las desdichas**, cómica, y **Cuando el amor quiere.**

ANTIGUO CINE VICTORIANO (Empresa Nicolás Rodríguez). — **Un idilio en el Metro** y **Magazín Metro.** El lunes, **Ballet ruso** y una cómica de dos partes, Selección Paramount. Todas las noches regalo de una linda muñeca.

OLIMPIA.— A las ocho, varietés.

HERITAÑA.—Varietés pista. Dos orquestas. De seis á madrugada.

Rosales.—Varietés y bailes elegantes á las 10. Vermut popular á las 7.

RECETAS SRES. OCULISTAS. —Se despachan en el día. Cristales meniscos, esfero-cilíndricos, tóricos, Crookes, etc. Consúltense precios. GREEN Optico. Velázquez núm. 8. Frente al Café Nacional.

Naterro

Cosario á Chipiona y Rota. Oficina: García de Vinuesa, 29. Servicio de automóviles, coches y carros. Garaje para automóviles. Casetas de baños. Teléfono 716. Baños calientes y restaurant en la Playa de Regla, de Francisco Paula Jurado.

Los sucesos en los pueblos

Seis incendios, cuyas pérdidas ascienden á 17.356 pesetas

En este Gobierno civil se han recibido comunicaciones de varios comandantes de puestos de la Guardia civil dando conocimiento á la autoridad gubernativa de haberse declarado cuatro incendios en los sitios conocidos por «Rancho de Vallejo», «Hazas de Calcaño», «Rancho de Villulba» y terrenos del cortijo «El Pinganillo», «Pago de Catena» y en terrenos de una finca de Ecija, enclavados en los términos municipales de Mairena del Alcor, Camas, Utrera, Burguillos y Ecija, siendo pasto de las llamas en los mencionados siniestros gavillas de trigo y cebada, de la propiedad de distintos propietarios y colonos, ascendiendo el total de las pérdidas á 17.356 pesetas.

Como presuntos autores por imprudencia de tres de los mencionados incendios han sido puestos á disposición de los Juzgados correspondientes Juan López Morales, Francisco Correa Correa y Antonio Jiménez, vecinos de Mairena, Utrera y Burguillos, respectivamente.

Dos hombres riñen por celos y ambos resultan heridos

En Villanueva de San Juan se tuvieron reyerta por cuestiones de celos Florencio Raya Marzal y José Torres Cárdenas, resultando este último con una herida contusa en la cabeza, que con un palo le causó su contrincante, el cual fué detenido por la Guardia civil de aquel puesto.

También resultó lesionado en la muñeca izquierda el detenido.

En el asunto interviene el Juzgado competente.

CERVEZA

Todos los días, hasta la una de la madrugada, hay cerveza disponible, en barril y botellas, en los depósitos Osario, 8; Feria, 100, y Pureza, 2. Adolfo Balbontín.—Depositario de «La Mezquita».

REGALO 6 PRECIOSAS

postales platino y un foto espejo con su retrato

¡¡Tres pesetas!!

Feria número 142

Primera casa en Ampliaciones

POR EL MUNDO DEL CINE

Escuela de Estrellas

King Vidor, director de «El Gran Desfile» y «Y el Mundo Marcha...» y otras eximias producciones, ha establecido ahora en los estudios un curso avanzado en la técnica de la producción cinematográfica. Todo actor y empleado que trabaja bajo sus órdenes está obligado á seguir este curso.

Todas las mañanas, antes de comenzarse á filmar la película, el famoso director dicta una clase de quince minutos para el personal entero de actores, empleados del estudio, tramoyistas y ayudantes de fotógrafo.

Vidor llevó á efecto por primera vez este plan cuando dirigía á Marion Davies en «La que paga el pato», exigiendo que todos los miembros de la compañía se presentasen en el estudio quince minutos antes del tiempo señalado para comenzar los trabajos del día.

La idea de este curso nació de la propia experiencia de Vidor en los diferentes ramos de la industria del cinema antes de llegar á la categoría de director. Había sido carpintero, electricista, repartidor de disfraces y ayudante de fotógrafo antes de considerarse técnicamente equipado para lanzarse á la carrera directoral.

A juicio de Vidor, todos los miembros de la compañía deben conocer el desarrollo y «acción» de cada escena, el argumento de la pieza, la razón de que las escenas se fotografíen de tal ó cual manera, el por qué de los cambios de luz y del ángulo á que se coloca la cámara fotográfica y las ideas que el director trata de expresar en la producción.

En esas clases matinales describe Vidor las escenas que van á filmarse durante el día, explicando detalladamente la posición de las máquinas fotográficas, el arreglo y disposición de las luces que hayan de usarse y la acción de los actores.

«Esta idea de la escuela no es nueva», declara el director.

«Se ha puesto en práctica de tiempo en tiempo en pequeña escala para estimular el desarrollo del talento y familiarizar á los actores con la parte técnica de su labor.

Tengo la convicción de que todo el personal del cinema comprendería mejor y cooperaría más eficazmente con sus compañeros si supiera en qué forma se desarrolla el trabajo de los otros. Si bien el fotógrafo no está destinado, por lo general, á convertirse en actor famoso, es muy posible que algún artista famoso sea al mismo tiempo un buen fotógrafo... y por cierto que en este caso sería mucho más considerado y eficiente en sus trabajos para la pantalla.

Por otra parte, con un personal de actores que sabe lo que el director quiere hacer y no tiene reparo en ofrecer sugestiones, es muy posible que el director encuentre valiosas algunas de las ideas que le sometan. Por ejemplo, Miss Davies sugirió por lo menos una docena de incidentes chistosos que incorporamos en «La que paga el pato», y Marie Dressler contribuyó asimismo con otros tantos.

Haciendo comprender á todos y cada uno de los miembros del personal que él ó ella constituyen parte integrante de la producción, y que la responsabilidad del éxito de una película recae sobre todos y cada uno de los que participan en ella de alguna manera, se estimula el espíritu de cooperación tan necesario para asegurar el triunfo.»

Aceite especial purísimo de oliva PARA TOMAR EN AYUNAS Venta: Ultramarinos y Droguerías. **ROSITA**

EN LA CATEDRAL

Misa votiva y Te-Deum por el 70 cumpleaños de la Reina Cristina

Esta mañana tuvo lugar en la Catedral una solemne misa cantada en acción de gracias por el setenta cumpleaños de la reina doña María Cristina.

También se cantó un solemne «Tedéum» con el mismo motivo, siendo oficiado por el cardenal, señor Ilundain.

Asistieron todas las autoridades civiles y militares, representaciones de centros docentes. Academias, Real Maestranza de Caballería, Cuerpo Consular y Ordenes religiosas.

Asistió también el Ayuntamiento bajo mazas, acompañado de la banda municipal de música.

Presidía el alcalde, señor Díaz Molero, y le acompañaban las señoritas concejales de Tavira y García Pesquera, el señor Zbikowski y el señor García Pinto en representación del secretario.

Los cultos resultaron muy solemnes y asistió á ellos numeroso público.

ARCAS FICHET
La Primera Marca Mundial
Vicente Domené
Paseo de Colón, 16.
SEVILLA

Invitación á los comerciantes de España

La Defensa Mercantil Patronal, Sociedad de comerciantes de Madrid, ha abierto una suscripción en favor de la viuda de don Emilio Hernández Cardona como homenaje á este comercinate, víctima de un estado jurídico que—alejado de la equidad—consiente con el lanzamiento de un local mercantil, la destrucción de una riqueza creada en largos años de trabajo y desvelos y precipita á la ruina á una familia laboriosa é inteligente.

La Defensa Mercantil Patronal invita á los comerciantes de España entera á prestar al asunto la mayor atención y á considerar la suscripción abierta como acto de solidaridad, y estimula á los que viven del comercio para que asocien sus esfuerzos á fin de solicitar de los Poderes públicos soluciones legales que, sin agravios de legítimos derechos ajenos, inspirándose en altos principos de equidad y acatando el hecho de la creación por el trabajo del comerciante en un «bien» medio para la vida, dé á éste garantías de respeto y amparo contra la codicia ajena.

Las suscripciones pueden ser domiciliadas en Asociaciones de comerciantes de cada población ó en el de un comerciante de la localidad y remitir el importe de lo recaudado al domicilio de esta Sociedad, calle Echegaray, 21, Madrid.

Donde no hubiere Sociedad constituída puede enviarse individual y directamente al citado domicilio de esta Defensa.

El presidente, M. Castellano.—El secretario, E. Requejo.

Ingresos municipales del día 21 de Julio

Arbitrios ordinarios, 23.194'89 pesetas.

Arbitrios indirectos:

Vinos, 2.909'60 pesetas.

Carnes, 5.059'13.

Grupo primero (ley del 14) 2.651 con 64.

Grupo segundo (ley del 14), 3.245 con 27.

Total, 37.060'53 pesetas.

LA USURA DE LA TIERRA

En estos años calamitosos surge el problema de la tierra con mas apremiante y obligada solución.

Gravitan sobre intereses sagrados los deseos insaciables y los cálculos usurarios.

Yo estimo que cuantos se han ocupado de estos asuntos que afectan á la tierra, á su propiedad y á su cultivo, lo han hecho desde un punto de vista revolucionario, requiriendo como fórmulas de avenencia y de justicia medidas que trastornaban el orden social, atacando en sus cimientos legales el derecho respetable de la propiedad.

Este ha sido el motivo que justifica el que los Gobiernos vengan difiriendo el ocuparse firmemente del referido problema, que, al suscitarse, ha levantado siempre la airada defensa de los que se presumen en vísperas de ser perjudicados.

La realidad no pertenece al plano de las contiendas políticas ni de las divagaciones ideológicas; esta de la tierra encarna en la médula del que la trabaja y clama al cielo el que no haya una ley que regule los contratos de arriendo y «subarriendo», que modifique y restrinja razonablemente los derechos de la propiedad, que ampare los del cultivador y que impida, en una palabra, que la usura prevalezca; esta usura de la tierra que aniquila más que ninguna otra porque castra las energías que van al campo, que son la vida y el porvenir de la nación.

Viene á mi pluma el recuento de contratos de aquellos señores que parcelaron sus tierras, arrendándolas á precios fabulosos, con cláusulas leoninas, que exprimen las entrañas del cultivador hasta hacerlas sangrar en ímprobo y desesperado esfuerzo; de aquellos otros con títulos y blasones que eluden el pago de todo tributo, haciendo constar en sus «convenios» que todas las cargas de ciudadanía han de pesar sobre el indefenso labrador.

Y he de manifestar, por anticipado, que bajo este nombre genérico, tan simpático y respetable, designo á un ejército numeroso de sufridos y abnegados trabajadores del terruño, desde el que «explota» un cortijo en renta, en cuyo negocio pone sin límites su vida entera y echa sus recursos al azar de un año como el presente, hasta el obrero que es complemento de esta colmena de trabajo, en donde no hay más zánganos que los invocadores de los «derechos sacrosantos», heredados cómodamente de otros señores, más antiguos, menos refinados y más humanos.

R. Sánchez Belloso.

UNION GREMIAL

Al gremio de carnes y chacinas

Se cita al gremio de carnes y chacinas, sean sus componentes socios ó no de la Unión Gremial, á una reunión general que habrá de celebrarse el domingo 22 del corriente, á las seis de la tarde, en la Sociedad Económica de Amigos del País (calle Rioja), para tratar del asunto de venta de carnes.

Sevilla 21 de Julio de 1928.—El presidente de la Unión Gremial, **Adolfo Balbontín.**

ANTINEA DEPILATORIO INOFENSIVO EFICAZ

Inofensivo y eficaz extirpador del vello. Pidan muestras gratis. Venta á dos pesetas en todas partes. Representante: Francisco Roca, Martínez Montañés, 3, segundo.

NOTICIAS

La Real Sociedad de Tiro de Pichones de Sevilla celebrará mañana, á las cuatro de la tarde, tirada ordinaria.

BARCELONA--MAJESTIC HOTEL
PASEO DE GRACIA
Primer orden. 200 habitaciones. 150 cuartos de baño. Orquesta. Precios moderados. El más concurrido.

En la iglesia del Salvador, y ante el Cristo del Amor, recibió las aguas del bautismo una hija de don Juan Cabrera y de su bella y distinguida esposa doña María Casana.

La criatura, á la que se le impuso por nombre María del Carmen, fué apadrinada por don Manuel Casana y la bella señorita Dolores Casana.

Después, en el domicilio de los abuelos de la niña, se organizó una agradable fiesta, en la que se hizo derroche de pastas, vinos, licores y habanos, durado la animación hasta las claras del día.

Confitería La Española. Helados Pirineos. Bloque, 50 céntimos.

Ha marchado á Jerez de la Frontera la marquesa de Méritos.

Pida **SAMSON**, la bebida de moda. Depurativo, refrescante, sin alcohol. El Progreso Industrial, S. A.

Se encuentra bastante mejorado de la cogida que sufrió en la plaza de Huelva el valiente novillero Eduardo Gordillo. Por el domicilio del diestro siguen desfilando aficionados y amigos para interesarse por su estado.

CASA OLIVERAS. Alonso el Sabio, 3. Por una peseta le deja el sombrero de paja nuevo en 24 horas.

El día 25 del corriente, festividad de Santiago, se celebrará en la plaza de Valverde del Camino un festival taurino á beneficio de los pobres de aquella población. Se lidiarán dos novillos-toros de la ganadería del marqués de Encinares, que serán estoqueados por el valiente matador de toros José Puerta (Pepete) y el arrojado novillero Francisco López (Herrerín).

ENFERMOS DE LOS OJOS
El Dr. Morón cierra su clínica del 1 de Agosto al 15 de Septiembre.

Ha sido dado de alta de la delicada operación que le fué practicada en la vista por el doctor Morón el cura párroco de La Luisiana, don Manuel Rodríguez Blanco.

SUIZO CHICO-RESTAURANT
Calle Sierpes esquina á Rivero
El sitio más concurrido de Sevilla
Helados, Cottes, Manzanilla.
Mariscos de todas clases.
Bocadillos. Cerveza.
SERVICIO ESPECIAL
TODO REFORMADO

La satisfacción de llevar una prenda elegante, sólo la obtendrá usted usando la SOBERANA DE LAS MEDIAS
"DU BARRY"
la del tacón triangular patentado. De venta en todas las buenas tiendas de géneros de punto.

Encajes y Tiras Bordadas
El próximo lunes empieza la rebaja anual de retazos en los Almacenes Algarín Hermanos

DIK
INSECTICIDA
EXTERMINA AL ACTO
MOSCAS, CHINCHES,
MOSQUITOS, POLILLA,
ETC.

INOFENSIVO PARA LAS PERSONAS
EL MAS EFICAZ Y RAPIDO

DROGAS Y ESPECIALIDADES
POR MAYOR Y MENOR
JUAN SANTAMARIA
PUENTE Y PELLON, 16 :-: TELEFONO 383 :-: SEVILLA

HUPP 6 8
Las esbeltas líneas de sus chassis y las de sus elegantes carrocerías
MURRAY
sobresalen de la vulgaridad
MARQUÉS DE MORANTE
GARAGE AUTO-SEVILLA
Calle Marqués de Paradas, 11.

VFERIA DE MUESTRAS ASTURIANA
OFICIAL E INTERNACIONAL
Y EXPOSICION AGRO-PECUARIA
que se celebrará en **GIJON**
del 1o al 25 de Agosto de 1928
CON ASISTENCIA DE SS. MM. y AA. RR.
Tren especial el 9 de Agosto con segunda y tercera á 60 y 35 pesetas, respectivamente, «ida y vuelta», con regreso del 10 al 21, inclusives.

No olvide en su viaje de veraneo
la máquina de afeitar

"VALET" Auto Strop
Pídase catálogo a
Casa Hassinger, S.A.
Balmes, 75 Barcelona.

M.C.D. 2022

El nuevo Ford

representa un positivo avance en las comunicaciones modernas

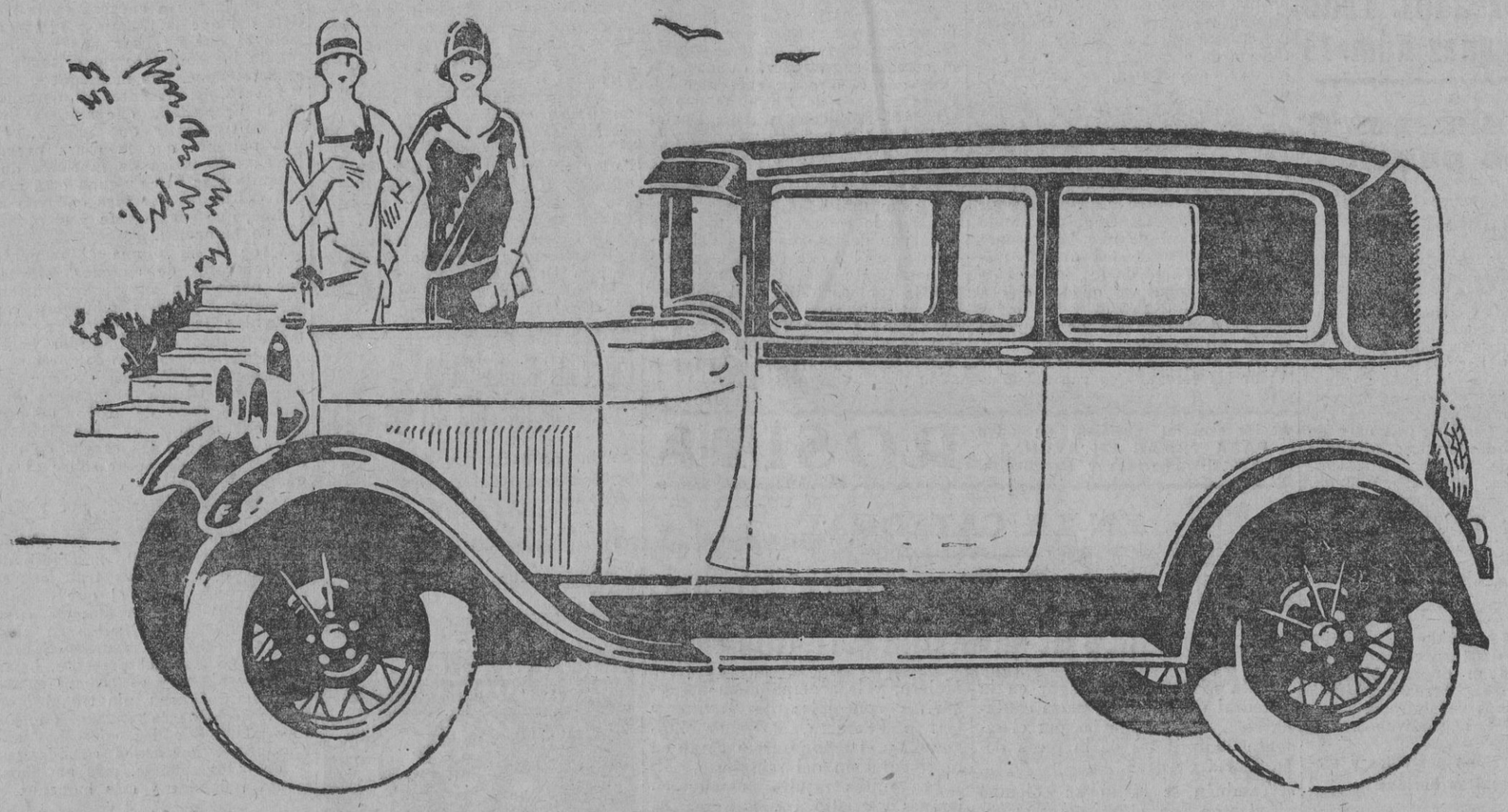

El dibujo da idea de las preciosas líneas del nuevo Sedan Ford de dos puertas. Es elegante y esbelto, a la vez que robusto y resistente, y tiene la debida amplitud para poder sentarse cómodamente. Asientos mullidos, fina tapicería, herrajes niquelados y muchos detalles de buen gusto. Pintado en varios colores a elegir.

EL nuevo Ford es algo más que un nuevo automóvil o un nuevo modelo: es un medio de transporte económico que se distingue de todo lo que teníamos conocido. Su aparición es importante, no sólo como producto de la industria, sino aún más por la gran participación que va a tener en el progreso de todos los países.

Con el nuevo Ford, infinidad de personas podrán desarrollar mayor trabajo, aumentando sus ingresos, y dispondrán de más tiempo para el descanso y la vida al aire libre. Los negocios se desarrollarán más de prisa con el auxilio de este coche, y los caminos mejorarán y se multiplicarán en aquellas regiones donde sea introducido.

Desde hoy, y por primera vez en la historia del transporte, es posible adquirir un automóvil realmente bueno por un precio reducido. El rendimiento del nuevo Ford es comparable, desde todos los puntos de vista, con el de cualquier coche que valga varios miles de pesetas más.

El nuevo Ford alcanza velocidades de 90 a 105 kilómetros por hora, lo que es muy suficiente para llenar todas las necesidades. La aceleración y la facilidad de manejo le hacen único para las aglomeraciones del tráfico en las ciudades.

Lleva freno a las cuatro ruedas y cristal "Triplex" en el parabrisas, cuyos trozos no se desprenden al romperse, para dar las seguridades que exigen las condiciones del automovilismo moderno. El embrague de discos múltiples en seco y el cambio de velocidades universal, con rodamientos de bolas y rodillos, hacen que el conducir este coche sea un verdadero placer.

La forma en que trabajan las ballestas transversales, combinadas con los amortiguadores, y el hallarse situado muy bajo el centro de gravedad, dan una comodidad y adherencia increíbles al coche Ford.

Las carrocerías son suficientemente amplias para poderse sentar cómodamente, y se pintan en varias combinaciones armónicas de colores.

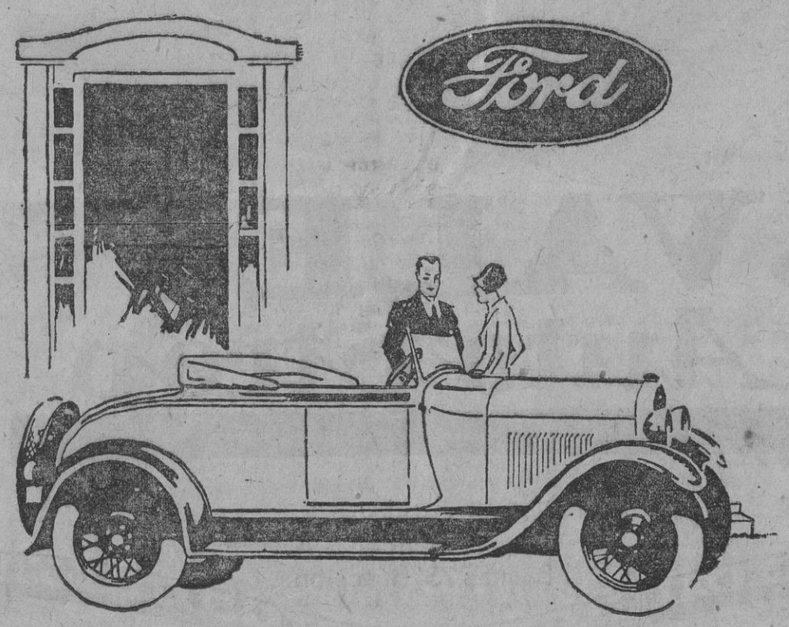

Y por encima de todo, se comprenderá que es ventajoso el nuevo Ford, por su seguridad en el funcionamiento diario y por su pequeño gasto de sostenimiento. El consumo de 9 a 11 litros de gasolina por 100 kilometros es un ejemplo de lo económico que resulta, y la calidad de cada una de sus piezas es una garantía de buen resultado y de poco gasto en reparaciones.

En resumen: Todo cuanto hoy se puede pedir a un automóvil se encuentra en el nuevo Ford: velocidad, confort, seguridad, confianza, apariencia y economía en un grado poco corriente hasta la fecha. Pida una prueba y quedará maravillado.

Los Precios, en Fábrica Barcelona, son:

Roadster	**4.950**
Faetón	**5.050**
Cupé de negocios	**5.995**
Cupé deportivo	**6.295**
Sedan de dos puertas	**5.995**
Sedan de cuatro puertas	**6.825**

AVISO

Como complemento a nuestro aviso anterior, nos satisface poder comunicar al público que, habiendo recibido grandes envíos de material, el montaje de unidades en nuestra fábrica de Barcelona se va normalizando de día en día.

FORD MOTOR COMPANY, S. A. E.
Barcelona

M.C.D. 2022

Primo de Rivera, árbitro en un importante litigio

Formidable incendio en unos bosques franceses

LLEGADA DE LOS INFANTES A PANTICOSA

Madrid 21.—Anoche llegaron á Panticosa, sin novedad, los infantes don Carlos y doña Luisa, acompañados de su hijo el infante don Carlos.

EL DESPACHO DEL MINISTERIO DE GRACIA Y JUSTICIA

Madrid 21.—La «Gaceta» publica una real orden disponiendo que en los días comprendidos entre la fecha de hoy hasta la del 15 de Septiembre no asistirá á su despacho el ministro de Gracia y Justicia por no estar en Madrid, y que durante ese tiempo se hará cargo el director general á quien correspondan de los que se encuentren en la corte.

UN FESTIVAL A BENEFICIO DE «ZOQUITA»

Madrid 21.—Un grupo de banderilleros está organizando un festival á beneficio de la viuda é hijos del desventurado banderillero Zoquita, muerto por un toro en la plaza de Madrid en la corrida del pasado domingo.

A tal efecto han acordado que dicho festival se celebre el día 2 del próximo Agosto en la plaza de Madrid.

Se encargarán de estoquear cuatro becerros los notables rejoneadores Bombita IV, Mella, Magritas y Morato.

NO HAY DESPACHO EN LOS MINISTERIO

Madrid 21.—Por la festividad del día, los ministros no pudieron á sus despachos, á excepción del de Trabajo, que recibió algunas visitas y despachó con los altos jefes de su departamento.

LOS SEÑORES DE YANGUAS MEJORA

Madrid 21.—Continúa la franca mejoría de los señores de Yanguas.

Ayer recibieron varias visitas, habiendo desaparecido la fiebre que les aquejaba.

Puede decirse que están ya completamente repuestos del accidente de automóvil que sufrieron.

INFORMACION DE PROVINCIAS

EL PRESIDENTE DEL CONSEJO HA LLEGADO A SAN SEBASTIAN

San Sebastián 21.—En el expreso, y ocupando el breack de Obras Públicas, llegó el presidente del Consejo, general Primo de Rivera, con sus hijas y su hermana.

En el límite de la provincia fué recibido por el gobernador y otras autoridades.

En la capital le recibieron las demás autoridades y elemento oficial y los generales Muslera y López Pozas.

El general Primo de Rivera ha anunciado que mañana, de diez á doce, recibirá á las autoridades y Comisiones que tengan que comunicarle asuntos de interés local.

El lunes el Presidente irá á Rentería y el martes á Santander, de donde regresará para pasar quince días en San Sebastián.

EL CUMPLEAÑOS DE LA REINA MADRE

Santander 21.—En el palacio de la Magdalena se reciben infinidad de telegramas de felicitaciones á la reina doña María Cristina con motivo de su cumpleaños.

Esta mañana estuvieron cumplimentándola en Palacio las autoridades.

EN EL LITIGIO QUE SOSTIENE LA UNION MINERA HA SIDO NOMBRADO ARBITRO EL GENERAL PRIMO DE RIVERA

Bilbao 2 —La Comisión liquidadora de la Unión Minera, declarada en suspensión de pagos, y los consejeros actuales de la misma, han declarado que en vista de la imposibilidad de llegar á un acuerdo, ya que éstos no quieren dar más que cinco millones y medio y aquélla exige once, antes de llegar á un pleito han acordado nombrar árbitro para el arreglo al general Primo de Rivera, que ya ha contestado aceptando el cargo.

UN CANTO EN HONOR DE LAS INFANTAS BEATRIZ Y CRISTINA

Gijón 21.—El Comité de la V Feria de Muestras y de la Exposición agro pecuaria proyecta la celebración de una fiesta literaria en honor de las infantas Beatriz y Cristina.

Con tal motivo ha anunciado la celebración de un concurso para otorgar un premio de mil pesetas al mejor canto que ensalce la belleza, la bondad y la juventud de las infantas.

El plazo para la admisión de trabajos termina el 31 del actual.

UNA ESTATUA A «PEDRO CRESPO»

Badajoz 21.—Ha sido lanzada la idea de erigir en la plaza de la Constitución del pueblo de Zalamea de la Serena una estatua á Pedro Crespo, el protagonista de «El Alcalde de Zalamea», drama del insigne Calderón de la Barca.

Un violento incendio ha destruido el palacio de los duques de Santa Elena

El duque que está enfermo desde hace cinco años corrió serio peligro

Santander 21.—A la una de la madrugada última se declaró un imponente incendio en el palacio de los duques de Santa Elena, que está situado en la plaza de Sanchez Porrúa

El duque, que se encuentra enfermo desde hace cinco años, corrió en los primeros momentos serio peligro; pero pudo ser auxiliado y se le llevó á una casa inmediata, donde quedó instalado y convenientemente atendido.

El fuego se propagó con gran rapidez, quedando el edificio totalmente destruído, quemándose todo el mobiliario.

El general Oliván, que pasaba temporada en casa de los duques de Santa Elena, perdió también todo su equipaje.

En el lugar del siniestro estuvieron el infante don Alfonso y el duque de Lecera, para hacer presente á los duques de Santa Elena su sentimiento en nombre del Rey.

Las pérdidas ocasionadas por el siniestro han sido muy importantes, aunque el edificio hallábase asegurado.

INCENDIOS EN LA PROVINCIA DE GERONA

Barcelona 21 —Comunican de Gerona que se ha incendiado la casa propiedad de don José Vió, habiendo quedado totalmente destruida y amenazando propagarse el incendio á otras fincas cercanas, lo que fué impedido por la acertada intervención de los bomberos.

También en Peraleda ha ardido otra casa.

En ninguno de los dos siniestros ha habido desgracias personales

NOTICIAS DEL EXTRANJERO

FORMIDABLE INCENDIO DE UNOS BOSQUES FRANCESES QUE SE PROPAGA A TERRITORIO ESPAÑOL

Las tropas españolas cooperan á los trabajos de auxilio y extinción

Perpignán 21.—El incendio de los bosques franceses existentes entre Boulou, Alvere y Porthus, que se inició con extraordinaria violencia ayer, ha continuado durante la noche, habiéndose propagado á la vertiente española en las inmediaciones de Junquera (Gerona).

El fuego, cada vez más potente, amenaza de destrucción á varios pueblos franceses, donde la angustia es grandísima.

El general Chamorro, gobernador militar de la provincia de Gerona, ha ordenado que las tropas españolas á sus órdenes presten auxilios incluso en territorio francés.

Los peones camineros, los carabineros y una compañía del regimiento de Infantería de San Quintín, conjuntamente con las compañías francesas de tiradores senegaleses, bajo la dirección del prefecto del departamento y del ingeniero jefe de Obras públicas, trabajan activamente en la extinción y prestando auxilios á los habitantes de los pueblos amenazados.

Circula el rumor de haber perecido carbonizado un granjero francés.

Lo perdido hasta ahora se calcula que vale más de dos millones de francos.

Después de la muerte del general Obregón

El asesino será juzgado por el sistema ordinario con otros coautores

Méjico 21.—El jefe actual de policía ha dicho que el asesino del general Obregón, José de León Toran, será juzgado por el sistema ordinario, en union de otros coautores que, seguramente, tambien serán condenados á la pena capital.

Todas las esperanzas que había de que se resolviesen las diferencias entre los católicos y el Gobierno han quedado desvanecidas, y las medidas adoptadas hacen que el conflicto tienda á empeorar, toda vez que se anuncian actos de gran violencia, cosa que ha causado honda impresión en todo el país.

Se mantiene la acusación contra los clericales

Tanto el presidente Calles como el nuevo jefe de la policía insisten en mantener sus acusaciones contra los elementos clericales como instigadores del asesinato.

Esta actitud ha producido entre los católicos gran consternación, que esperaban se resolviera el conflicto entre la Iglesia y el Estado, teniendo ahora el temor de que aquél entre en una fase de grandes violencias.

Se dice que el general Escobar muéstrase rebelde á las órdenes del Gobierno

Londres 21.—Además de los rumores circulados de haberse sublevado varios regimientos en distintas regiones de Méjico, donde la excitación es grande, noticias llegadas últimamente aseguran que el general Escobar se ha negado á cumplimentar órdenes del ministro de la Guerra y á contestar á los telegramas oficiales que se le han dirigido.

Las mismas noticias dicen que las oficinas de la Federación obrera de Hidalgo y Querétaro fueron asaltadas y los jefes de los Comités locales asesinados.

Se acentúa la creencia de que Calles continuará en la Presidencia

Noticias que proceden de fuentes autorizadas insisten en asegurar que el general Calles continuará asumiendo el mando.

Los amigos del general Obregón están dispuestos á apoyarle resueltamente y se espera que obtenga una abrumadora mayoría.

El asesino dice que sus convicciones religiosas le impulsaron á realizar el atentado

Un comunicado oficial de la Presidencia asegura que la identificación del asesino es absoluta.

Su verdadero nombre es José de León Torán y ha confesado que sus convicciones religiosas le llevaron á realizar el atentado.

Las autoridades — añade — se encuentran en posesión de datos que demuestran estaban complicados en el complot los jefes católicos.

Termina diciendo el comunicado que el Gobierno, dentro de la Constitución, procederá con calma, al mismo tiempo que con energía.

También se han recibido en Méjico despachos de los Estados Unidos, en los que se asegura se extrema la vigilancia en la frontera y que aquél Gobierno insiste en asegurar que apoyará resueltamente al general Calles.

El asesino de Obregón será juzgado por un Tribunal civil

Méjico.— Se anuncia oficialmente que José de León Torán, asesino del Presidente Obregón, no comparecerá ante un Consejo de guerra, sino en Tribunal civil.

El Tribunal de Méjico ha anunciado la prohibición de que se tomen medidas de ninguna especie contra el asesino antes del martes próximo.

El obispo de Tobasco declara que los católicos no tienen parte en el asesinato de Obregón

Méjico 21.—El obispo de Tobasco ha declarado que la Iglesia no ha tomado parte en la violenta muerte del general Obregón, y para justificarlo señala el hecho de que los prelados mejicanos contaban con él para el arreglo definitivo del conflicto surgido entre la Iglesia católica y el Estado.

A los ganaderos de la Isla Mayor

Teniendo necesidad la Compañía Islas del Guadalquivir de roturar parte de los terrenos de la segunda zona, hoy arrendados para pastos, y por tanto con perjuicio para los ganados que actualmente pastan en dicha zona, ha convenido con los arrendatarios en dar como compensación á los pastos que se destruyen todas las playas comprendidas desde la Veta de la Palma hasta el muro llamado de Don Carlos, incluído en dichas playas el cerrado de La vuelta de la arena.

Los ganaderos se comprometen á no causar daño en los muros, canales ni sembrados.

Si algún ganadero no está conforme con este acuerdo y opta por llevarse su ganado de dicha finca, puede hacerlo en el término de tres días después de publicado este aviso, obligándose los arrendatarios á devolverle la cantidad que les corresponda por los días que faltan para cumplir el compromiso contraído, que termina el treinta de Septiembre próximo.

Coria del Río 21 de Julio de 1928. —Manuel Campos.—Antonio Campos.

El Delegado de la Argentina

Se encuentra en Sevilla el delegado de la República Argentina, don Lino Landejo.

A NUESTROS SUSCRIPTORES

NUESTROS SUSCRIPTORES DE SEVILLA QUE SE AUSENTEN DE LA CAPITAL DURANTE LOS MESES DE VERANO RECIBIRAN «EL LIBERAL», SIN AUMENTO DE PRECIO, EN EL SITIO DONDE SE TRASLADEN

NOVIOS: ¿Queréis economizar tiempo y dinero? HOTELEROS ¿Deseáis ampliar vuestro negocio? CASINOS: ¿Deseáis reponer vuestros enseres? Pasad por LINEROS número 10,

Gran Exposición de Muebles

PRESUPUESTOS GRATIS

El Pavero torea el domingo en La Pañoleta

El héroe de la nocturnada del sábado último, Francisco Castillo (El Pavero), que logró salir en hombros por la Puerta del Príncipe, estoqueará el domingo 22 un hermoso toro del conde de Santa Coloma en la placita de la Pañoleta.

Completan el cartel el valenciano Echegoyan, que tantos éxitos alcanzó en pasados festivales, y los excelentes aficionados Manuel Díaz y Manolete, que se las entenderán con un novillo de Concha y Sierra y dos de don Manuel Campos.

Dará comienzo á las siete y media de la tarde, y el precio del tendido es de 1.50 peseta. Habrá tranvías especiales.

Si usted siente el fuerte calor propio de la temporada, y quiere gozar una temperatura ideal, propia de la Costa Azul, adquiera un magnífico traje de dril de los que á 20 pesetas venden los grandes almacenes de Pedro Roldán, Plaza del Pan, 3.

VICENTE DEL PUEYO

Tf.° 11-45 Don Pedro Niño, 5.-Sevilla

Fábrica de Luna de todas clases, Cuadros, Espejos y Molduras

SE HACEN INSTALACIONES

Almacén de vidrio marca CELO - Vidrios impresos y estriados - Luna en blanco para escaparates. - Parabrisas y faroles de coches. - Baldosas para pisos. - Vidrieras artísticas. - Cromos y Oleografías

Sucursal en CEUTA: Barrio de la Salud

SEDERIAS Y ETAMINES ESTAMPADOS SORPRENDENTES PRECIOS EN LOS ALMACENES ALGARIN HERMANOS

¿Va usted a casarse y espera el dinero de la recolección para compara los muebles? -- Lléguese a la

Gran Fábrica de Muebles La Sevillana

ANTONIO OJEDA le mandará los mueble que quiera y cuando recoja el dinero del grano los pagará. Muebles buenos, muchas facilidades, el camión le pondrá los muebles en su casa

Antonio Ojeda. -- Amor de Dios, 23, y Trajano, 14

Joyería :: Platería :: Relojería

La Casa mejor surtida y la que más barato vende en toda Andalucía

Pedro García Lozano. - O'Donnell, 26. - ¡Ojo es el 26!

Lotería Nacional

PREMIOS MAYORES

Números premiados en el Sorteo celebrado en Madrid el día 21 de Julio de 1928

PESETAS	NUMEROS	POBLACIONES
150.000	27.281	Barcelona.
70.000	32.712	Zaragoza, Córdoba.
40.000	4.404	Madrid.
20.000	38.463	Coruña.
3.000	1.972	Alcalá Henares, Madrid.
»	431	SEVILLA, Jerez.
»	12.7[illegible]3	Ceuta, Barcelona.
»	21.887	Nerva, Madrid.
»	2[illegible].602	SEVILLA, Barcelona.
»	25.6[illegible]3	Madrid, Murcia.
»	16.036	Huelva.
»	19.573	Valencia, Madrid.
»	22.009	SEVILLA, Barcelona.
»	33.262	SEVILLA, Málaga.
»	6.527	SEVILLA, Madrid.
»	33.357	SEVILLA, Melilla.

Aiglón Auto-Oil

El Lubrificante perfecto para automóviles, camiones, tractores, aviación, etcétera, etc.

Números premiados con quinientas pesetas

DECENA

51 53 77 78 84

CENTENA

145 187 189 190 197 206 269 324 345 364 369 384 463 493 538 549 566 591 618 643 675 755 793 794 812 825 841 882 940 963 977 993 997

MIL

014 016 024 035 05 083 125 144 182 205 216 252 280 294 336 351 362 371 439 463 501 525 566 588 610 621 626 627 631 632 639 739 757 790 878 880 893 946 976

DOS MIL

007 019 091 104 127 145 170 231 264 268 284 305 320 379 476 504 532 571 582 585 615 620 676 682 684 690 692 707 720 728 796 815 839 855 877 895 969 974 978

TRES MIL

034 035 086 097 102 151 167 246 262 306 308 350 385 394 400 464 473 486 498 545 592 599 688 703 714 750 768 785 822 837 852 853 858 862 954 977 994

CUATRO MIL

016 023 077 088 101 106 143 157 159 165 166 247 271 277 280 293 347 383 403 434 450 586 600 619 628 630 678 728 713 750 756 820 871 916 989

CINCO MIL

002 029 081 100 114 156 162 193 210 212 223 252 310 316 381 430 512 550 566 589 592 619 699 709 717 726 768 876 883 905 931 960 971 976 997

SEIS MIL

033 036 100 121 128 138 163 212 259 290 293 336 434 438 443 447 448 544 558 590 619 650 662 719 764 878 920 931 948 963 968 990

SIETE MIL

018 020 047 061 094 124 153 155 161 172 244 271 298 310 322 328 352 353 371 406 410 429 449 469 552 558 653 660 662 681 706 719 744 7[illegible] 787 821 878 894 898 911 920 933 951 975

OCHO MIL

008 010 016 064 086 107 109 113 121 144 214 220 262 277 301 320 358 399 453 521 548 568 569 586 670 699 720 721 768 774 859 865 869 879 929 976 975

NUEVE MIL

069 072 109 137 157 164 167 177 212 216 244 251 257 333 385 433 524 534 586 603 645 654 658 693 702 714 724 760 775 787 824 833 922 939 950 978

DIEZ MIL

024 025 027 088 177 219 248 263 362 363 381 407 662 664 719 764 780 790 809 841 850 860 864 893 899 919 920 945 969 975

ONCE MIL

016 020 057 062 074 080 086 098 102 103 108 125 146 166 167 177 192 208 239 256 292 319 360 386 390 404 451 526 568 583 594 607 638 640 693 709 760 763 830 926 938 950

DOCE MIL

027 028 034 063 065 084 087 144 154 161 166 169 177 270 279 294 321 333 349 361 373 385 394 408 419 428 463 547 557 591 625 646 666 668 739 773 811 855 888 916 966 969

TRECE MIL

024 097 119 168 187 219 229 242 384 410 416 431 449 469 472 477 480 482 547 591 594 606 675 709 788 812 838 850 856 921 926 966 972 983

CATORCE MIL

024 040 048 062 080 083 087 118 161 192 196 253 274 288 345 391 403 451 480 503 543 570 563 570 610 637 644 645 700 744 748 767 769 781 806 807 828 831 866 891 918 934 935

QUINCE MIL

009 016 025 049 068 126 133 134 138 264 296 318 340 432 448 486 534 558 561 586 594 597 609 653 726 737 732 787 836 867 881 891 903 911 917 924 944 968 979 982

DIECISEIS MIL

001 005 008 025 142 166 170 185 194 195 200 205 229 245 254 258 306 327 336 358 359 364 476 489 493 542 559 574 614 630 634 637 677 683 714 732 734 757 775 776 843 861 948 998

DIECISIETE MIL

001 010 025 072 185 194 197 205 207 266 271 343 361 365 409 437 477 483 495 511 522 541 574 606 629 631 634 741 760 816 851 876 909 938 950

DIECIOCHO MIL

001 004 005 012 137 271 283 379 403 477 535 539 553 587 598 617 628 639 658 671 703 740 782 858 908 931 934 936 955 964 989

DIECINUEVE MIL

059 147 149 167 183 256 345 423 467 469 472 481 523 526 536 560 575 602 627 647 670 723 770 773 785 787 801 824 831 850 883 898 920 951

VEINTE MIL

041 074 086 094 101 111 143 148 153 181 190 197 199 200 233 245 258 327 331 339 380 387 391 392 393 399 424 475 481 495 531 564 575 576 582 613 723 746 764 775 783 799 846 863 866 995

VEINTIUN MIL

003 022 047 061 063 115 147 154 173 268 289 303 310 358 378 394 439 460 462 517 551 565 583 588 589 593 621 635 672 691 721 765 773 800 804 840 842 866 925 932 962 967 978

VEINTIDOS MIL

088 109 147 156 184 187 205 246 279 309 311 323 355 369 415 419 421 466 508 568 593 605 640 649 655 659 662 672 711 738 762 797 799 811 835 853 885 888 905 940 969 978 993 994

VEINTITRES MIL

006 019 048 074 097 120 153 190 196 201 278 385 313 322 327 355 369 379 396 399 463 481 489 501 623 635 643 721 822 829 910 920 923 927 935 950 985

VEINTICUATRO MIL

059 065 096 132 144 169 178 205 223 298 306 313 398 404 411 447 468 479 494 526 527 567 579 616 641 677 683 692 704 712 746 762 805 812 845 847 864 875 882 928 956

VEINTICINCO MIL

003 025 042 045 085 107 116 127 144 166 190 199 207 209 257 263 265 283 348 380 414 458 473 477 507 513 549 565 581 626 656 671 673 708 732 758 750 789 822 857 913 944 964 972 979

VEINTISEIS MIL

062 072 074 075 126 127 148 157 159 203 220 223 252 268 291 342 411 419 440 441 468 515 537 566 582 592 634 652 688 703 766 831 885 898 926 927 940 969 993

VEINTISIETE MIL

013 040 041 072 104 187 199 225 237 275 276 279 299 317 347 348 351 383 414 417 422 473 512 523 548 613 650 679 709 729 736 813 870 873 885 927 964 975 995 999

VEINTIOCHO MIL

023 032 101 115 120 134 140 172 189 264 267 317 325 337 365 402 441 444 452 456 462 472 480 486 494 546 558 577 579 592 605 620 621 625 658 696 703 741 750 776 805 808 855 874 883 892 894 932 957 972

VEINTINUEVE MIL

019 031 037 078 091 098 129 135 164 165 192 240 265 283 289 290 310 338 357 385 395 405 430 452 515 621 637 640 771 792 840 864 893 924 928 945 948 956 981

TREINTA MIL

002 021 036 070 073 120 125 220 231 232 255 289 303 326 336 342 383 387 414 431 446 502 537 577 579 613 629 631 673 695 711 744 752 766 861 916 938 941 979 995

TREINTA Y UN MIL

037 038 088 133 197 227 271 293 298 330 356 363 378 403 411 422 437 456 470 472 481 486 516 564 565 593 607 631 634 670 750 804 828 830 857 888 930 932 955 961 971 980 992

TREINTA Y DOS MIL

033 074 088 141 142 154 168 181 220 274 278 296 300 304 335 359 455 469 472 527 539 542 639 643 659 674 689 691 758 793 811 839 892 898 906 910 918 928 944 946

TREINTA Y TRES MIL

001 012 025 069 082 130 155 166 174 192 197 236 271 282 344 380 399 408 525 535 576 637 640 643 643 673 719 748 759 789 786 812 828 842 887 903 937 944 990 996

TREINTA Y CUATRO MIL

007 008 039 040 068 073 082 103 126 130 161 202 242 275 291 296 299 315 318 363 367 412 423 429 434 460 462 485 496 498 532 537 550 595 613 644 660 [illegible]0 735 773 780 786 826 831 839 876 [illegible]2 958 962 974 978

TREINTA Y CINCO MIL

054 060 082 132 136 160 179 187 203 209 213 246 257 263 306 369 411 464 500 549 553 631 645 649 657 687 702 720 734 758 764 770 820 828 843 851 898 899 921 929 934 939 946 960 975 976 993

TREINTA Y SEIS MIL

035 057 082 108 173 175 210 225 280 283 320 402 435 439 493 497 560 565 617 619 627 629 655 716 822 912 913 941 945 946 952 956 960 980 985

TREINTA Y SIETE MIL

007 037 055 091 093 102 104 115 160 166 193 205 245 248 251 163 281 306 364 365 392 393 401 406 423 449 452 470 472 503 521 533 540 546 570 583 612 619 731 734 738 [illegible]66 768 797 801 850 873 881 886 899 [illegible]39 966

TREINTA Y OCHO MIL

044 072 093 100 143 152 154 156 176 199 231 266 273 302 314 319 334 344 345 353 377 419 439 461 472 474 488 494 497 513 520 528 543 549 577 595 602 653 677 765 784 806 855 900 911 912 960 997

El presente mes os dará una gratísima sorpresa l

LIQUIDACION CIUDAD DE LONDRES

Cerrajería, esquina a Cuna

Mande a limpiar sus TRAJES a la Tintorería Larios.=Plaza de la Magdalena, 5 Se los dejarán como nuevos

N.C.D. 2022

EL PROYECTO DE PRESUPUESTO EXTRAORDINARIO

Escrito de respuesta del Comité de la U. P. á la consulta hecha por el Alcalde

Excelentísimo señor Alcalde presidente del excelentísimo Ayuntamiento de Sevilla.

Excmo. Sr.

El Comité de Unión Patriótica de Sevilla se ha visto favorecido por el envío de V E. de un ejemplar impreso del presupuesto extraordinario de reformas de la ciudad, con la honrosa solicitud de que exprese su opinión sobre el mismo.

En su consecuencia, este Comité, después de haber estudiado detenidamente dicho proyecto, del que ya tenían anterior conocimiento individualmente sus miembros, tiene el honor de expresar á V. S. las consideraciones que siguen:

La Unión Patriótica es una Liga ciudadana, cuya finalidad consiste en unir á un gran número de españoles en la conformidad con los principios fundamentales, elevados y generales, con los que pueden estar de acuerdo—y lo están de hecho—la gran mayoría de nuestros conciudadanos, «patriotas, religiosos y monárquicos»; sin descender á aquellos programas detallados de derecho político, todos ellos hoy día cuestionados, y que sirvieron bajo el antiguo régimen más bien para dividir en partidos personalistas que para unir en la comunión de ideales. Bajo el amparo de estos fundamentales principios, genuinamente españoles, dos son las principales actividades que ha de desarrollar la Unión Patriótica. Es la primera una elevación y mejora de la ética y la eficacia en las costumbres políticas y administrativas. La segunda consiste —como tantas veces lo ha preconizado su ilustre jefe el marqués de Estella—en una obra de creación de ciudadanía por medio de una acción social y cultural.

En ambos aspectos podemos afirmar que el proyecto de presupuesto que nos ocupa encaja de lleno en las aspiraciones é ideales de nuestro partido.

Resulta, en efecto, dicho proyecto, en primer término, una obra esencialmente de buena administración. Pues es un ejemplo de «previsión ciudadana» al sistematizar, al ordenar en un conjunto armónico una serie de obras municipales cuya necesidad se hace sentir ya imperiosamente y se hará sentir cada vez más en Sevilla en los próximos años. Y se puede decir que es una feliz innovación en las costumbres administrativas municipales, pues en vez de ir á la rastra de las necesidades de la ciudad, va anticipándose» á ellas, según un método más científico y racional que los hasta ahora generalmente empleados.

Debemos señalar también, en este aspecto administrativo, el acrecentamiento del patrimonio municipal que ha de resultar de muchos de los capítulos del presupuesto, como son el servicio de aguas, mejora y adquisición de edificios municipales, escuelas, mercados, terrenos de ensanche, casas baratas y otros conceptos. Orientación administrativa muy plausible y precisamente inversa de la que en ocasiones pasadas se siguiera.

Y si consideramos el segundo aspecto general del presupuesto, ó sea el aspecto social y cultural, resulta una obra que ha de procurar á Sevilla mayor bienestar general, vida urbana más culta, mejor dotada de los elementos indispensables: el agua, la sanidad, la vivienda, la enseñanza, el ahorro, la mejora de barrios populares, el ensanche sistemático de la ciudad, etcétera. Todo esto imprime al presupuesto extraordinario un carácter de obra social, en concordancia con el espíritu que anima al jefe del Gobierno y á sus colaboradores de conseguir una elevación en el nivel de la vida ciudadana, en el aspecto material y cultural. Elevación cuyos benéficos resultados se harán sentir con más fuerza entre las clases modestas y proletarias, que han sido siempre objeto de preferente atención de este Gobierno y de los adheridos al régimen actual, pues parece una obligación mayor el atender á las clases mencionadas bajo este régimen que no ha recurrido al nombramiento explícito popular, si bien ha contado siempre con su asentimiento de los ciudadanos, con la «realidad» de las obras que mejoren su condición, y su vida material y moral mejor que con la «ficción» de los amaños electorales.

En cuanto á la «oportunidad del proyecto», señalaremos, que orientado hasta ahora el esfuerzo económico de Sevilla, casi exclusivamente hacia el éxito del magno Certamen próximo, no corresponde ciertamente el cuidado, por decirlo así, doméstico, interior, de las necesidades de la ciudad, á la magnificencia y la generosidad con que se ha atendido á la parte de ornato, de recepción de extranjeros, de prestigio y brillantez de la Exposición. La cual, por su carácter nacional y racial, exigía de Sevilla el sacrificio generoso de la esplendidez y la preferencia.

Pero dominados ya casi por completo los problemas conexos con el Certamen, tiempo es de que se orienten las actividades de la ciudad hacia la solución de los problemas urgentísimos é inaplazables que se pide imperativamente por el clamor diario, continuo, insistente, de las necesidades insatisfechas, de las verdaderas penalidades materiales y morales que por falta de los más indispensables elementos de urbanización y de cultura padecen todas las clases sociales de Sevilla.

Y debemos consignar, como muy importante aspecto de la oportunidad del presupuesto, que el movimiento de riqueza y trabajo que representará para Sevilla la iniciación de estas obras mejorará la suerte de todas las clases trabajadoras, industriales, comerciales y obreras, salvándolas de la depresión momentánea ó largo forzoso temporal que sobrevendrá, probablemente, á la terminación de las obras de la Exposición y conexas, y por el sólo hecho de su terminación brusca, sin que esto signifique pesimismo sobre la vitalidad ulterior y de más largo plazo en la vida económica sevillana, sino depresión circunstancial y probable que podrá remediarse así.

Si consideramos ahora, de modo concreto, algunos conceptos del proyecto, nos referiremos, en primer lugar, al agua. ¿Cómo es posible que los sevillanos sigan dotados de agua escasísima, que hay que tratar con cloro para evitar terribles epidemias como las pasadas? ¿Puede subsistir un servicio con mucho menor cantidad por cabeza que lo que prescribe el Estatuto, y á una presión tal que sólo los que tienen el lujo de un motor pueden usar de ella, y en contadas horas del día? Es este un problema urgentísimo y primordial, que afecta no sólo á la comodidad, sino principalmente á la sanidad general, y que cuando se resuelva debidamente (apelemos al testimonio de los profesores higienistas) habrá hecho mejorar en un tanto por ciento insospechable la salud pública en Sevilla.

Como manda el Estatuto la expropiación anticipada de cualquier otra Empresa, y como además la traída de aguas, para que sea abundante, y sobre todo con garantía de no «contaminación», será preciso hacerlo de la sierra, se eleva la cuantía de esta parte del programa á 35 millones de pesetas.

La construcción de la dársena, que hará de Sevilla un magnífico puerto interior—cuya cuantía demuestra el optimismo del Gobierno respecto del porvenir de nuestra ciudad, después de la Exposición—, exige, imperativamente, la desviación del alcantarillado del futuro puerto de aguas muertas. Es este un corolario imprescindible de aquella espléndida y esperanzante obra de Fomento.

Las expropiaciones en el interior de la ciudad, que figuran en el presupuesto, se refieren principalmente al ensanche Campaña-Puerta Osario y Europa-Capuchinos á través de San Julián, que han de dar un notable adecentamiento, expansión y respiro á aquellos barrios tan abandonados, que se urbanizarán y mejorarán notablemente en las inmediaciones de estas dos futuras vías, y que merecen, por ser los más desafortunados, atención preferente.

El plan de expropiación en el exterior, ó de ensanche sistemático y previsor, es de una necesidad tal que por no haberlo llevado ya á efecto muchos años hace ha sufrido Sevilla esa expansión en forma radiada y arbitraria, que ha acrecentado enormemente las cargas de la ciudad por haberse desarrollado la extensión de ésta, según un plano incoherente y antieconómico.

No tenemos que insistir sobre la necesidad de mejoras en los mercados y Mataderos, en las Casas baratas, instituciones de crédito social, Beneficencia y Enseñanza que se atienden en los conceptos tercero, cuarto, séptimo, octavo y noveno. Son todas estas necesidades, cuya satisfacción reclama imperiosamente la opinión pública, y que se habían de plantear y resolver, absoluta é ineludiblemente, en los próximos diez años en Sevilla.

No corresponde á este Comité enjuiciar el proyecto desde el punto de vista de la técnica económica, si bien puede señalar á primera vista la favorable impresión que produce el evidente estudio detenido de la evolución recaudatoria de Sevilla, así como las acertadas disposiciones que aseguran:

Primera. La sinceridad del proyecto al basar el cálculo del «tope» que ha de limitar las emisiones parciales que se puedan hacer en los años sucesivos en los presupuestos anuales «liquidados», y por consiguiente en sólidas realidades y no en posibles ficciones. Es este un punto muy importante.

Segunda. La estabilidad económica del proyecto, por la antelación rigurosa de los gastos reproductivos, y por el acrecentamiento del patrimonio municipal.

Tercera. La flexibilidad del mismo, permitiendo transferencias tan indispensables en una obra vasta y a largo plazo; pero restringidas y reguladas por las consideraciones anteriores.

Pero no es esto, decimos, materia de la incumbencia de este Comité. Sobre esto, como sobre la cuantía relativa de las cifras, los concejales que forman el Excmo. Ayuntamiento discutirán y propondrán las modificaciones y mejoras que á su juicio se pudieran aportar, guardando de estos acuerdos, como de la aprobación del conjunto, su íntegra y exclusiva responsabilidad.

El Comité de Unión Patriótica de Sevilla se complace, pues, en señalar á V. E. como conclusiones de este conjunto de apreciaciones, las siguientes:

Primera. Que consideramos como una muestra de la mejor orientación administrativa municipal (que en general se ha conseguido en España con el advenimiento del régimen que este partido tiene la honra, la obligación y la satisfacción de sostener) el aspecto «previsor» de planteamiento sistemático de soluciones á las necesidades futuras, de formación de planos con la debida «continuidad» armónica. Contrastando con la ineficacia que la falta de esa previsión y continuidad imponía en general en tiempos pasados a las administraciones públicas.

Segunda. Que es oportuno porque se inicia en el momento en que resueltos los problemas de la Exposición, hay que preparar á Sevilla para conseguir el máximo rendimiento de este acontecimiento, así como de las grandes obras hidráulicas, públicas, etc., emprendidas por el Gobierno en la región, siendo también importantísimo que su iniciación coincida con el cese brusco de las obras de la Exposición que puede provocar una depresión circunstancial en el trabajo obrero, industrial y comercial de la ciudad.

Tercera. Que desde el punto de vista de obra social y ciudadana, encaminada á mejorar los elementos de urbanización y cultura que afectan á todas las clases sociales pero principalmente á las más modestas de Sevilla, el proyecto de que hemos conocido merece nuestra entera aprobación.

Lo consideramos por estos conceptos como expresión del espíritu de nuestra agrupación y de las orientaciones que le inspira nuestro ilustre jefe el marqués de Estella, como obra que enaltece y que honrara en el futuro al autor del proyecto y al Ayuntamiento que lo apruebe. Y á cuya realización de conjunto aportaremos todo nuestro apoyo y entusiasmo, como Comité orientador de la agrupación de la Unión Patriótica en Sevilla.

Conclusiones y manifestaciones que tienen la honra de exponer respetuosamente á V. E. los miembros del Comité de Unión Patriótica, jefatura del partido en la provincia de Sevilla, que á continuación se suscribe:

Pedro Fernández Palacios, José María Ybarra, José Pemartín, Baldomero Sampedro y el marqués de la Gomera.

El secretario, A. de Zbikowski.

LOS EFECTOS DEL CALOR

UN HOMBRE MORIBUNDO

A última hora de la tarde de ayer el guardia municipal número 179 encontró en la vía pública á un hombre privado de conocimiento.

En un coche lo trasladó á la casa de socorro del Prado de San Sebastián, donde los facultativos de guardia le apreciaron una fiebre altísima. Se trata de un caso de insolación. Es un hombre como de unos cuarenta y cinco años, pobremente vestido.

Después de asistido de primera intención fué conducido en una camilla al Hospital Central, donde continuaba anoche en muy grave estado.

Comida íntima

Numerosos amigos del popularísimo don Francisco Palacios Percio, presidente del Club Mariano Rodríguez, le obsequiaron anoche con un banquete, á manera de despedida por emprender el homenajeado un largo viaje.

Entre los comensales se encontraban el diestro Mariano Rodríguez, con su cuadrilla, y otros amigos del gran Palacios, entre los que reinó gran animación.

A los postres se leyeron numerosas adhesiones al acto, y don Eduardo Córdoba, en nombre de la Comisión organizadora, ofreció el agasajo en pintoresco discurso.

Total, un acto simpático, como el homenajeado, que recibió numerosas felicitaciones y nuevas pruebas de la popularidad con que goza en Sevilla.

T. S. H.

Programa para hoy domingo 22 de Julio.

Sobremesa, de dos á tres de la tarde:

Orquesta de la estación: «Charlot» (pasodoble), M. San Miguel; «¡Está bien, Francisco!» (schotis), Aroca, y «Las mocitas del barrio» (selección), Chueca.

Cante flamenco, por El Coca y Pérez.

Rondalla Radio: Varios números de música española.

Por la noche, de diez á doce:

Primera parte.—Orquesta de la estación: «Clavelito» (pasodoble), A. Celda, y «Mi vieja» (canción), Guerrero.

Segunda parte.—Orquesta: «Minuet», Gervasio.

Señor Arévalo: «Oh, Paradiso» («Africana»), Mayerbeer, y «Canción de amor», Fauré.

Orquesta: «La Dolores» (gran fantasía), Bretón.

Señora Andrés: «La caza del jabalí» (romanza), López del Toro, y «Jota», Falla.

Orquesta: «Serenata» (impresiones de España), Malat.

Señor Arévalo: «La molinera», Vives, y «Serenata», Lemaire.

Orquesta: «Leyenda de Vosgos» (obertura), Caffot.

Señora Andrés: «Visir d'arte» y «El rey que rabió».

Orquesta: «El valle de Ansó» (intermedio), Granados.

Tercera parte.—Cante flamenco, por Lolita de Triana y Flores.

Bailables, por la orquesta.

***

Programa para mañana lunes 23 de Julio.

Sobremesa, de dos á tres de la tarde:

Orquesta de la estación: «La Giralda» (pasodoble), Juarránz; «El fantasma de los aires» (preludio), Chaní, y «Molinos de viento» (selección), Luna.

Discos de gramófono.

Orquesta Criolla: «El beso que me diste», Presti; «Angelita», Scarpino, y «Coperito», Mondino.

Por la noche, de diez á doce:

Primera parte.—Orquesta de la estación: «Alegrías de España» (pasodoble), Ramalli.

Noticias de Prensa, cotizaciones de Bolsa y mercados y boletín meteorológico.

Orquesta: «La manta zamorana» (jota), Caballero.

Segunda parte.—«Siete años de labor social: el fomento de la casa barata». Charla por el secretario de la Caja regional del Instituto Nacional de Previsión.

Orquesta: «Cesi fan tutte», Mozart.

Señorita Martínez.—«Marina» (romanza) y «Musas latinas» (gondolero).

Orquesta: «Madame Butterfly» (fantasía), Puccini.

Señorita Casado: «Canciones».

«Sonata» (solo de violín por el señor Fons), Mozart.

Señorita Martínez: «Maruxa» (romanza) y «El niño judío» («La esclava».

Orquesta: «Legende», Wieniawski.

Señorita Casado: «Canciones».

Orquesta: «Correguda de joyes», Giner.

Tercera parte.—Cante flamenco, por Currito de San Julián y Pérez.

Bailables, por la orquesta.

NOTICIAS

Ha dado á luz con toda felicidad una robusta niña la distinguida señora doña Rosario Nogales, esposa de don Manuel Arthur.

Tanto la madre como la recienacida gozan de perfecta salud.

ARANA, oculista, Sagasta, 23.

Hemos recibido un lujoso programa de los festejos veraniegos que se celebrarán en Cádiz durante la temporada de baños del año actual, ilustrado con admirables dibujos de J. L. Rey.

Recordamos á nuestros lectores que, á su paso por Madrid, deben hospedarse en el

HOTEL LONDRES

pues las ventajas que ofrece le hacen acreedor á toda recomendación.

En el expreso de anoche marcharon á Madrid don Fernando Serra y Pickman, don Beltrán Aubán Gasquet y familia y don F. Crespo y familia.

A NUESTROS SUSCRIPTORES

NUESTROS SUSCRIPTORES DE SEVILLA QUE SE AUSENTEN DE LA CAPITAL DURANTE LOS MESES DE VERANO RECIBIRAN «EL LIBERAL», SIN AUMENTO DE PRECIO, EN EL SITIO DONDE SE TRASLADEN

"El Liberal" en Huelva

NOTAS DEL DIA

EL SANTO DE LA REINA DOÑA CRISTINA.—REGRESO DEL GOBERNADOR.—LA BANDA MUNICIPAL A LA PALMA

En la iglesia de la Concepción se ha cantado hoy un «Tédeum» con motivo de ser el santo de la Reina Doña Cristina.

Asistieron las autoridades, representaciones oficiales y personalidades.

***

Hoy regresará, probablemente, de Montilla (Córdoba), donde ha pasado una breve temporada, el gobernador civil, señor Salas Vacas.

***

Para las fiestas de la Patrona de La Palma, Nuestra Señora del Valle, ha sido contratada la banda municipal de Huelva, que tan gratos recuerdos dejara el año pasado en aquel pueblo, por su brillante actuación.

También asistirán la banda de trompetas del cuarto tercio de la Guardai civil y la banda municipal de Carrión.

***

Por iniciativa del jefe provincial de la U. P., señor Cepeda Soldán, se ha abierto una suscripción en los pueblos del Condado para regalar al delegado gubernativo, don Federico Pinto, las insignias de la encomienda del Mérito Agrícola, que le ha sido recientemente concedida.

Son ya numerosísimas las personas que figuran en las listas de la suscripción.

***

Se halla en Huelva el alcalde de Gibraleón, don Francisco Garrido Quintero.

—Regresaron á La Palma don Francisco Aguilar Romero y don José Roales.

—En Manzanilla ha sido pedida la mano de la bellísima señorita Lola Márquez Osorno, para el diputado provincial don Francisco Ramírez Cruzado.

La boda se celebrará en Octubre.

—Se encuentra enfermo en San Juan del Puerto el ex senador del Reino don Joaquín Garrido Santamaría.

Celebraremos su restablecimiento.

—Ha quedado ultimado el cartel para la novillada de las fiestas Colombinas. Matadors, Palmeño, Carreño y Laínez. Ganado, de López Plata.

—Ha tomado posesión del cargo de juez municipal de Alosno nuestro distinguido amigo don Rodrigo Rebollo.

—Se halla restablecido de su enfermedad nuestro buen amigo el ex alcalde de Moguer don Manuel Flores Iñiguez.

Lo celebramos.

Pepe de la Rábida.

LA SEGUNDA "NOCTURNADA"

Reaparición de los charros mejicanos

Mucho calor y aceptable entrada en general. Desde luego, menos concurrencia que en la inauguración de esta clase de espectáculos. En la primera parte actuaron Charlot, Chispa y su botones, lidiando dos gordos erales de don Manuel Santos, que aunque vecino de Madrid, ambos animalitos han estado pastando en los campos de Utrera. Los dos bichos fueron bravos, sobre todo el segundo, que acometía con bríos y fuerzas. La cuadrilla bufa tuvo bastante más suerte que en el anterior festejo, lució mucho más su trabajo y fué muy aplaudida en sus distintos y graciosos trucos, que el público rió grandemente. Al final, el público premió la labor de estos verdaderos artistas del toreo bufo, ovacionándoles y haciéndoles dar la vuelta al ruedo.

En la segunda parte del programa hicieron su reaparición los charros mejicanos, quienes ejecutaron su repertorio, destacándose el número de banderillear á caballo hábilmente y el precioso y arriesgado saltos á doble «balle». Ambos números, practicados por los hermanos Becerril, fueron aplaudidos. Después se corrió un nicho de respetables y afiladas astas, perteneciente á la ganadería de don Juan Belmonte.

El animalito, después de ser enlazado y montado por uno de los mejicanos, fué muerto á estoque por otro de los de la «troupe», quien se defendió del morlaco como pudo, y como pudo lo despachó, escuchando durante todo ello un «recado» de la presidencia.

La tercera y ltima parte del festín, la concepuada de «formal», fué verdaderamute imposible. Corrió á cargo de José Pérez (Pepillo), de la Puen de la Carne, y de Miguel Rdríguez (Cagancho II), de Triana. Si el primero estuvo medroso, endo su actuación pitorreable, (segundo fué el colmo del miedo. Pero un miedo insuperable. Hubo todo ello dentro de un pánico indescriptible, zambullida al callejón, toma de barrera por asalto y otros panicosos detalles. Cagancho II, que estuvo hecho una verdadera calamidad, después de tirarle espada repetidas veces al bicho en medio de vertiginosas huídas, descabelló al animal cuando había sonado dos fatídicos trompetazos.

¡Y para qué habla más del espectáculo de anoche!...

D. C.

Tentativa revolucionaria en Portugal

Lisboa 21.—La policía ha descubierto una tentativa revolucionaria preparada por varios elementos políticos. El movimiento ha sido sofocado hoy mismo quedando el Gobierno dueño de la situación.

INDICADOR ECONÓMICO

CADA PALABRA DIEZ CENTIMOS POR DIA — PAGO ANTICIPADO

MEDICOS

Venéreo, Sífilis, Males secretos, Matriz, Piel Doctor Oñate. Especialista.—Mata, 14.

Doctor Castells. Especialista, Piel, Sífilis, Venéreo. Zaragoza, 15. Consulta de 10 a 5. Económica, 8 noche

ARRIENDOS

Almacenes, se arriendan detrás de la Trinidad. Viuda de Holgado.

Arriéndase almacén. Castilla, 181. Razón, Velázquez, 4.

Piso nuevo, principal. Santas Patronas, 43. Razon, Adriano, 11.

Se alquila piso, cinco habitaciones. Torres, 14.

Arriéndase piso. Núñez Balboa, 5, razón, la portera

Pisos. Butrón número 1.

Habitación amueblada—una o dos personas.—Reinoso, 3, bajo, izquierda.

Amplio almacén, relativamente céntrico, con escritorio. Pópulo, 14.

Arriéndase para almacén industria. Teodosio, 76.

Piso nuevo, principal, cinco habitaciones, 115 pesetas, calle 17, en la misma Cruz del Campo. Razón: Azafrán, 24, segundo.

Arriéndase piso, Francos, 14, pral.

Habitación amueblada:—Quirós, 4.

Casa sola seis habitaciones, bajo industria 225 pesetas. Alonso Tello, 2.

Arriendo almacenes chicos y grandes. Velázquez, 2.

Habitación amueblada—cocina, matrimonio, señoritas. Pasaje Vila, 2.

Habitación amueblada cedería a señorita, con pensión. Gerona, 35.

Céntrico arriéndase habitación amueblada, con o sin. Tarifa, 3, segundo.

Arriéndase piso nuevo, poca familia. Barrio Borbolla. Razón, Brasil, 19.

Arrendarán Procurador, 19, salones de veinte por siete metros.

Habitaciones amuebladas Gavidia, 6, segundo.

Cedo dos habitaciones amuebladas, independientes, con balcones, cocina, baño. Razón: Barbería, Trajano,—Alameda.

VENTAS

Se venden carriles usados para utilizarlos como viguetas. Marqués del Duero, 5. Sevilla.

Muebles: Sillas comedor, un duro; mesa noche, cuatro; mesa comedor, seis; cama con sommiers, diez. Dormitorios, Comedores.—La Argentina, Feria, 39.

Para comprar preservativos goma irrompibles dirigirse siempre San Eloy, 30, «La Inglesa».

Sacos vacíos. — Grandes existencias, para harinas, salvados, cereales, cementos. Juan Escalera. San Jorge, 23. Triana.

Señora: Use Esencia Jacinto Flor, intensísimo perfume, gran moda. Puente y Pellón, 22.

Véndese bodega, con lagar y todos sus enseres, pueblo muy cercano. Razón: Federico Sánchez Bedoya, 33.

Mostrador y estantería coaba tallada, precioso propio bar Oriente, 103.

Cajas para restos, 5 pesetas. Funeraria Hernando Colón.

Camioneta Fiat, pra reparto. Feria, 156.

Vendo casa Cerro Aguila barata, buenas condiciones. Razón, Plaza Paja, 16, de una tarde.

En Alcalá Guadaira véndese chalet catorce habitaciones, garaje, jardín, con sesenta mil metros, 80 mil pesetas. Razón: Sevilla, Huelva, 52.

Dormitorio, comedores y muebles todas clases, plazos y contado. Mateos Gago, 16.

Véndese automóvil Cleveland, buen estado y precio matrícula 6363, calle Granada número, 2.

Moto Harley, sidecard, buenísima. Francos, 33.—Modas.

Almoneda Correduría, 19

Véndese taller reparaciones automóviles, condiciones muy faborables. Razón Plaza Jáuregui, 3.

Véndese casa Plaza Zurbarán, 7, informan principal derecha, diez a doce.

OFERTAS

Capitonés. — Guardamuebles. Mudanzas. Camiones para transportes. Soto O'Donnell, 25.

Niquelados - Plateados - Dorados. - Vidrio, 24. - Teléfono, 25.440.

Mudanzas — Capitonés. General Polavieja, 26.

Plisados, Vainicas, Incrustaciones. — Marqués Santa Ana, 21. Sucursal de la Casa Huerta, Fernando VI, 12. Madrid. Ultimos modelos Vainicas, 25 céntimos metro,

Traspaso fonda céntrica. Razón: Imagén, 13, estanco

Matrimonio desearía cargo de finca cualquier punto. Informarán Duque Almodóvar, 56. Chipiona.

Sitio muy céntrico, se traspasa gran negocio bodega con espacioso local y numerosa clientela a domicilio, renta muy barata con piso espacioso, balcón, por ausencia, se dan facilidades, Informes: Publicidad Galerín. García Vinuesa, 27.

Traspaso carbonería con vivienda, mil pesetas. Razón: Luchana, 1.

Ama cría, forastera, 26 años, primeriza, Arte, 12.

Para aumentar posturas huevos gallinas, harina pescado. Rafael Domínguez.—Marchena.

DEMANDAS

Faltan planchadoras. — Tintorería. Azafrán, 33.

Necesitamos buenos agentes vendedores para las preciosas máquinas de escribir Ideal, Royal y Underwood, desde cuatro pesetas semanales. Alvarez Quintero, 43 Sevilla.

Para desarrollo de negocio establecido, de bebidas necesito sico disponga de mil pesetas capital. Ofertas P. S. Manteros, 22.

Hacen falta aprendizas para industria nueva. Torneo, 19, de 11 á 12 y de 4 á 6.

Camiseras y bordadoras faltan, Plaza del Pan, 7, tercero.

Solicítanse vendedores a comisión, para vender nuevo artículo de gran utilidad Indispensable traer garantía, de diez a doce. Regina, 4, 14, entresuelo, derecha.

Hacen falta bordadoras aprendizas. Espíritu Santo ocho.

COMPRAS

Compraría camión buena marca, buen estado, también nuevo. Ofertas escrito Continental Unico, Cuna, 17.

HUESPEDES

Magnífica casa, lujosas habitaciones, espléndida comida, cuartos de baños duchas, pensión desde seis pesetas. Alcázares, 13.

Pensión económica, comidas sueltas. Alcázares, 16.

Huéspedes, habitaciones Riego, 7, principal.

PERDIDAS

De Sevilla a Jerez, pérdida de dos ruedas metálicas auto.— Gratificarán: Pureza, 35.

Llavero dos llaves, trocito cadena, gratificarán entrega: Catalina 8.

A NUESTROS SUSCRIPTORES

Nuestros suscriptores de Sevilla que se ausenten de la capital durante los meses de Verano recibirán EL LIBERAL sin aumento de precio en el sitio donde se trasladen.

CADIZ

A las cinco de la mañana ha comenzado á circular desde Cádiz á Madrid el tren rápido directo, con enlace en San Jerónimo.

En Cádiz sólo podrán expenderse para este tren veinte billetes de primera y cuarenta y tres de tercera; y si la afluencia de viajeros fuera extraordinaria, entonces se aumentarán un coche más de primera y tercera.

—Esta mañana ha dejado de existir el ilustre gaditano don Antonio Urtubey Pastorino, catedrático de esta Facultad de Medicina, afamado bacteriólogo.

A su distinguida familia enviamos la expresión más sincera de nuestro pesar.

—Continuó viaje para Barcelona y escalas el vapor correo «Reina Victoria Eugenia».

—Cuando se hallaba trabajando en la máquina de taladrar de la Factoría de Matagorda el operario Juan Conejero González, de dieciséis años, fué alcanzado por el engranaje, resultando con graves heridas en la mano izquierda.

—Marchó á París, Hamburgo y otras capitales del extranjero, el doctor don Joaquín Portela—Gómez.

Vapor SAN ELMO

Sale diariamente de Sevilla á las ocho y media de la mañana.

De Sanlúcar:

Domingo 22, seis tarde.

Lunes 23, cuatro tarde.

Martes 24, cuatro y media tarde.

El vapor **GUIA** sale diariamente de Sevilla á las diez de la mañana, y de Sanlúcar á las ocho de la noche.

Más detalles, embarcadero puente de Triana. Teléfono, 30-60.

Para los reumáticos

sabia precaución durante el verano

El Uromil es un producto ideal para favorecer la diuresis, disolver las concreciones y depósitos úricos de los organos y de las células.

Dr. Porlio.

Del Colegio de Médicos de Madrid.

A la opinión de tan ilustre doctor hemos de añadir que la época mejor para purificar la sangre sobrecargada de veneno úrico es verano. Cuantos van sujetos al reuma, gota, artritismo, mal de piedra, arterio-esclerosis, etc., ya saben que su organismo está intoxicado por el terrible enemigo que á muchos envejece prematuramente.

La terapéutica moderna no ofrece un remedio sin igual, el Uromil, que con rara unanimidad los doctores preconizan como el único disolvente del ácido úrico capaz de prevenir y curar tales enfermedades. El sistema es sencillísimo no hay más que tomar durante algún tiempo dos veces por día un vaso de agua fresca con una cucharadita abundante de Uromil; instantáneamente quedará transformada en agua mineral deliciosamente diurética, que calmará vuestra sed, de una manera agradabilísima y á arrastrando hacia la orina todas las impurezas de la sangre, ó las concreciones y depósitos úricos, que son el germen de infinidad de enfermedades.

En todos los hogares, por modestos que sean, debe ocupar un lugar la Revista

La Moda Práctica

Es la más económica. Dos números al mes, 75 céntimos. Dirijase á esta Administración, García de Vinuesa, 30, y se le servirá gratuitamente un número de muestra :—: :—: :—: :—:

M.C.D. 2022

S. A. E. DE

AUTOMOVILES RENAULT

10 Caballos RENAULT
TORPEDO 8.800 PESETAS

OTROS MODELOS
Conducción interior, cinco plazas :: Conducción interior, siete plazas, cara a la marcha :: Cobriolet tres-cuatro plazas :: Falso Cabriolet, cuatro plazas :: Berlina, cuatro plazas :: Taxi.

El Seis Caballos RENAULT
TORPEDO LUJO, 6.150 PESETAS

OTROS MODELOS
Conducción interior, cinco plazas
Cabriolet, tres plazas
Falso Cabriolet, cuatro plazas
Taxi

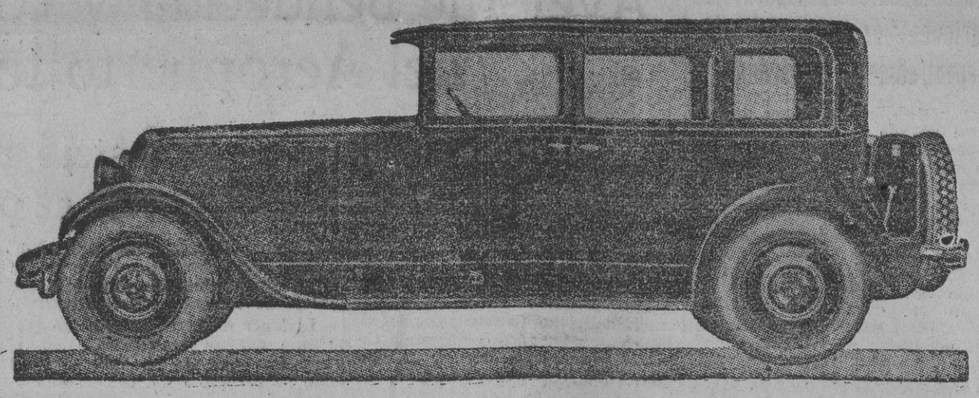

VIVASIX, 15 Caballos - 6 cilindros

TORPEDO, cinco plazas, lujo, 11.750 PESETAS
OTROS MODELOS
Conducción interior cinco plazas
Cabriolet, tres - cuatro plazas
Falso Cabriolet, cuatro plazas
Conducción interior, siete plazas
Berlina, cuatro plazas

MONASIX 8 c. v. 6 Cilindros
TORPEDO LUJO, 8.300 PESETAS

OTROS MODELOS
Conducción interior.
Cabriolet, tres plazas.
Falso Cabriolet, cuatro plazas.

18 Caballos RENAULT
40 Caballos RENAULT

Precios sobre pedido en :: carrocerias especiales ::

Visiten la Exposición en calle Martín Villa núm. 8 (en la Campana) Sevilla

---

Balneario de Fuente Amarga (Chiclana)

Escrofulismo, Herpetismo, Artritismo, Reumatismo crónico, Enfermedades de la mujer, piel y sífilis.
Temporada, 1.º Junio á 31 Octubre.

Médico-director: Dr. Segundo de Olea. Inauguración esta temporada de un servicio de automóviles desde Chiclana al Balneario, cada quince minutos, tardando en el recorrido cinco. Hospedaje: **Gran Hotel de «LA BARROSA».** Todo confort. Servicio de autos á **Fuente Amarga. En Chiclana: Hotel Custodio, Fonda de Chozo, La Imprenta y Cartagena;** además, varias casas de huéspedes y particulares.

Para más detalles, á los propietarios:
SEÑORES AGUSTIN BLAZQUEZ Y HERMANOS
ARANDA, 4.—CADIZ.

El mejor lubrificante para los automóviles, camiones, tractores

EL HOGAR ESPAÑOL

Sociedad Cooperativa de Crédito Hipotecario.—MADRID

Préstamos a interés módico, dando facilidades para los de construcción. Agencias en Barcelona Mallorca, 198, y en
SEVILLA, CALLE ZARAGOZA, 19

RAYOS X Enfermedades RAYOS X del estómago é intestinos
D. CAMILO JURILLO
BAILEN, 17. Teléfono 787
Consulta, á las tres.

Aviso importante

Nuevo servicio de viajeros de la empresa
«LA VALENCIANA»
entre Jerez Sevilla y viceversa

Salida de Jerez á las seis de la mañana, directo á la estación de Córdoba para enlazar con el Rapido de Madrid.

Salida de Sevilla á las seis de la tarde.

Llegada Jerez á las ocho de la noche.

Se admite toda clase de encargos.

Oficina á Jerez, Fernán Arana, 28. Teléfono 1.063.—Oficina en Sevilla. Plaa Nueva, esquina á dle Barcelona. Teléfono 4.030.

No deje de leer todos los días el gran rotativo madrileño
HERALDO DE MADRID

Garage San Miguel

Cocheras disponibles
Abundante agua. Amplio patio para lavar.
Muro de los Navarros 8
Teléfono 4.007.

EL LIBERAL de Sevilla es el rotativo mejor informado y de mayor tirada en Andalucía y Extremadura

Línea de Automóviles

RIOTINTO - NERVA
SEVILLA
AVISO

Desde el día 1 de Junio hasta nuevo aviso las salidas de las camionetas serán las siguientes:

De Riotinto, por la mañana, a las siete; por la tarde, a las tres y media.

De Nerva, por la mañana, a las siete y media; por la tarde, a las cuatro.

De Sevilla, por la mañana, a las siete y media, por la tarde, a las cuatro.

Oficinas en Sevilla:
ALBUERA núm. 7.

EL LIBERAL de Sevilla es el diario de mayor circulación de Andalucía y el mejor informado de la Región. — Si quiere estar al tanto de lo que ocurre en todo el mundo suscríbase.

Servicio diario de Automóviles de Sevilla á Azuaga

Salida de Sevilla, de la de Marqués de Paradas, ocho mañana.

Llegada á Azuaga, una treinta tarde.

Salida de Azuaga, de calle Llano, ocho mañana

El diario mejor informado
HERALDO DE MADRID

Empresa Casal

Servicio de verano de ida y vuelta entre Cortegana y Sevilla, en el día.

PRIMER SERVICIO

Salida de Sevilla á las ocho, por Higuera, Aracena, Fuenteheridos, Galaroza, Jabugo y Repilado, llegando á Cortegana á las doce.

Salida de Cortegana, á las 17,15, por Repilado, Jabugo, Galaroza, Fuenteheridos, Aracena é Higuera, llegando á Sevilla á las 22.

El servicio que sale de Cortegana á las 17,15 enlaza en Repilado con el ferrocarril de Zafra á Huelva.

SEGUNDO SERVICIO

Salida de Rosal á las seis, por Aroche, Cortegana, Repilado, Jabugo, Galaroza, Fuenteheridos Aracena é Higuera, llegando á Sevilla á las 12.

Salida de Sevilla á las 17, por Higuera, Aracena, Fuenteheridos, Galaroza Jabugo, Repilado, Cortegana y Aroche, llegando á Rosal, á las 22,30.

Oficinas en Sevilla, Marqués de Paradas, 37.

MAQUINARIA BRUNSWICK PARA HIELO Y FRIO

ELECTRIC SUPPLIES Co. S. A.
BARCELONA Fontanella, 14. — MADRID Barquillo, 22

Bulgaria

Sociedad de Seguros. Seguros Marítimos. Poderosas garantías.
Delegación general: Puerta del Sol, 14. MADRID

EL ISTMO

CAFÉS LA CORONA
los mejores, 10, 11 y 12 pesetas el kilo.
Proveedor de la Real Casa
CORDOBA, 4 y 6

LAPIZ "EVERSHARP" PLUMA

Precios desde 6 hasta 50 pesetas

Juegos de pluma y lápiz que constituyen el regalo más apreciado.

De venta en todos los buenos establecimientos y papelerías de España.

Exigid siempre el nombre grabado en el lápiz y en la pluma.

Rechazad las falsificaciones e imitaciones.—Pluma garantizada para toda la vida. — Ventas al por mayor:

Gastonorge, C. A.
Sevilla, 16. - MADRID

Merecerás de tus amigos fuerte abrazo, si les recomiendas 2 EN 1 sin atraso.

Limpia, colora y lustra en una sola operación el calzado de todos colores.

Depositario Eduardo Schierloh, calle Consejo de Ciento 409, Barcelona

El periódico mejor informado es
EL LIBERAL DE MADRID

"BROWN-BOVERI"

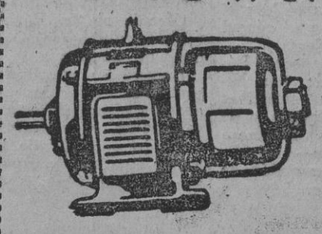

Maquinaria Eléctrica

OFICINA TECNICA:
Albareda, 33. Sevilla

EL LAXANTE IDEAL PARA FAMILIAS

AGRADABLE
REFRESCANTE
VIGORIZANTE

CITRATO DE MAGNESIA EFERVESCENTE GRANULAR DE BISHOP

2'75 ptas. frasco
Nuevo tamaño grande, mucho más económico - **5.50 ptas.**

En todas las Farmacias y Droguerías
Propietarios exclusivos:
ALFRED BISHOP, Ltd., 48, Spelman St., LONDRES, E. 1.

TRADE MARK
MARCA DE FÁBRICA

Coleccione usted cupones LA ACME y obtendrá un ahorro gratuito. Los regalan en varios comercios.
Vía Layetana, 15. Barcelona

ARTIFICIAL
o polvos del Dr. Kuntz
ALIVIA Y CURA
las afecciones del estómago
Tómelo y podrá comer lo que quiera seguro de digerir bien
En Farmacias y Centros de Específicos
AGENTES: J. URIACH Y C.ª, S. A. - Bruch, 49 - BARCELONA

ENFERMOS DEL ESTOMAGO

HACED UNA PRUEBA GRATIS DE LA CURA VEGETAL Nº 13 DEL ABATE HAMON

Cuantas personas sufren del estomago o no pueden comer de todo por temor a digestiones dificiles, deben aprovechar esta oportunidad de apreciar los maravillosos efectos de este sencillo renovador del estomago

Pida Vd. hoy mismo UNA CAJA DE MUESTRA a LABORATORIOS BOA ICOS Y MARIN S, Ronda Universidad, 6, Barcelona, mandando 0'75 pesetas en sellos para los gastos de envio.

LAS VEINTE CURAS VEGETALES DEL ABATE HAMON

Lea el libro **"La Medicina Vegetal"**, que mandamos gratis

VÍAS URINARIAS IMPUREZAS DE LA SANGRE DEBILIDAD NERVIOSA

Basta de sufrir inútilmente de dichas enfermedades, gracias al maravilloso descubrimiento de los:

MEDICAMENTOS DEL Dr. SOIVRÉ

Vías urinarias: **Blenorragia** (purgaciones), en todas sus manifestaciones, **uretritis, prostatitis, orquitis, cistitis, gota militar,** etc., del hombre, y **vulvitis, vaginitis, metritis, uretritis, cistitis, anexitis, flujos,** etc., de la mujer, por crónicas y rebeldes que sean, se curan pronto y radicalmente con los **Cachets del Dr. Soivré.** Los enfermos se curan por sí solos, sin inyecciones, lavados y aplicación de sondas y bujías, etc., tan peligroso siempre y que necesitan la presencia del medico, y nadie se entera de su enfermedad. **Venta: 5'50 ptas. caja.**

Impurezas de la sangre: **Sífilis** (avariosis), **eczemas, herpes, úlceras varicosas** (llagas de las piernas) **erupciones escrofulosas, eritemas, acné, urticaria,** etc., enfermedades que tienen por causa humores, vicios o infecciones de la sangre por crónicas y rebeldes que sean, se curan pronto y radicalmente con las **Píldoras depurativas del Dr. Soivré,** que son la medicación depurativa ideal y perfecta porque actúan regenerando la sangre, la renuevan, aumentan todas las energías del organismo y fomentan la salud, resolviendo en breve tiempo todas las úlceras, llagas, granos, forúnculos, supuración de las mucosas, caída del cabello, inflamaciones en general, etc., quedando la piel limpia y regenerada, el cabello brillante y copioso, no dejando en el organismo huellas del pasado. **Venta: 5'50 ptas. frasco.**

Debilidad nerviosa: **Impotencia** (falta de vigor sexual), **poluciones nocturnas, espermatorrea,** (pérdidas seminales). **Cansancio mental, pérdida de memoria, dolor de cabeza, vértigos, debilidad muscular, fatiga corporal, temblores, palpitaciones, trastornos nerviosos de la mujer** y todas las manifestaciones de la **Neurastenia** o agotamiento nervioso, por crónicos y rebeldes que sean, se curan pronto y radicalmente con las **Grageas potenciales del Dr. Soivré.** Más que un medicamento son un alimento esencial del cerebro, medula y todo el sistema nervioso. Indicadas especialmente a los agotados en la juventud, por toda clase de excesos (viejos sin años), para recuperar íntegramente todas sus funciones y conservar hasta la extrema vejez, sin violentar el organismo, el vigor sexual propio de la edad. **Venta: 5'50 ptas. frasco.**

VENTA EN LAS PRINCIPALES FARMACIAS DE ESPAÑA, PORTUGAL Y AMÉRICAS

NOTA.—*Todos los pacientes de las vías urinarias, impurezas de la sangre o debilidad nerviosa, dirigiéndose y enviando 0'50 ptas. en sellos para el franqueo a Oficinas Laboratorio Sokatang, calle Ter, 10, teléfono 564 S. M. Barcelona, recibirán gratis un libro explicativo sobre el origen, desarrollo, tratamiento y curación de estas enfermedades.*

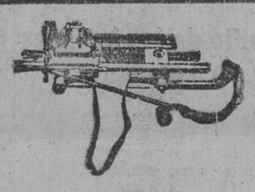

Máquinas rectilíneas para hacer medias y calcetines CROSSER

La que desde hace 50 años se impone, por ser la más perfecta y sólida de todas las conocidas. Su mejor garantía es ser la preferida de todos los fabricantes. Al contado y á plazos. Consultad precio y condiciones. Unicos representantes para España.—SUCESOR DE AUTOMOVILES Y MAQUINARIA, S. A., Gran Vía Layetana, 23, principal, Barcelona.

Agente general para la venta: Conrado Capdevila, calle de Muntaner, 1.—Para informes, Ana Chamizo, Alonso el Sabio, 18

Legítimos Motores DIESEL

CHRISTOPH horizontales de 4 tiempos, sin compresor, desde 6 hasta 80 HP., y verticales de 2 tiempos, sin compresor, desde 20 hasta 140 HP.

Pequeños motores DIESEL-CHRISTOPH-PULLEI, de 2, 4 y 5 HP.

GRAZ verticales de 4 tiempos, sin compresor, de 1 hasta 6 cilindros y de 30 hasta 2.500 HP.

Grupos Electrógenos — Grupos Moto-Bomba — Motores Marinos.

Todos nuestros motores son de arranque **instantáneo y completamente en frío,** sin necesidad de emplear ningún medio auxiliar de encendido para ponerlos en marcha.

Pídanse detalles y presupuestos á:

Ferrovías y Siderurgias, S. A.
Marqués del Duero, 5. — SEVILLA

M.C.D. 2022

AÑO XXVIII NUM. 10.225

DOMINGO 22 DE JULIO DE 1928

TEMPERATURA

Tomada de la Universidad el día 21 de Julio

Máxima al sol	48,8
» á la sombra	38,8
Mínima	23,2

El Liberal

SANTOS DE HOY

Santa María Magdalena, penitente y San Teófilo.

JUBILEO.—Parroquia de Santa María Magdalena.

EXTENSA INFORMACION DE TODO EL MUNDO

NOTICIAS DE ESPAÑA Y EXTRANJERO

CONFERENCIAS TELEGRAFICAS Y TELEFONICAS CON NUESTROS CORRESPONSALES

NOTICIAS DE MADRID

El general Martínez Anido saldrá hoy en avión para Monforte y otras poblaciones

HOMENAJE AL DOCTOR IRIGOYEN

Madrid 21.—Remitida al ministerio de Estado por el embajador de España en Buenos Aires ha llegado á Madrid la placa de bronce que en homenaje al doctor Irigoyen, Presidente de la Argentina, deberá inaugurarse en el Parque del Retiro el 12 de Octubre, según resolución del Ayuntamiento de Madrid.

Como se sabe el doctor Irigoyen nuevamente electo Presidente de la Argentina, es autor del histórico decreto que en homenaje á España declaró fiesta nacional en aquella República, con carácter permanente, el 12 de Octubre.

La placa mide cerca de dos metros de largo por uno veinte de alto y ha sido fundida en los Arsenales de guerra de aquella República.

La iniciativa del homenaje corresponde á un español residente en Buenos Aires, don Ricardo Valcárcel, modesto periodista que buscó y encontró para darle forma la cooperación del «Diario Español» de Buenos Aires.

En el acto de la inauguración estará presente el doctor don Justo López de Gomara.

VIAJE DE MARTINEZ ANIDO

Madrid 21.—Mañana saldrá el ministro de la Gobernación para Monforte en avión. Visitará Lugo, Ferrol y Coruña, antes de trasladarse á Santiago, para hacer la tradicional ofrenda al Apóstol.

De Monforte comunican que se celebrarán en honor de Martínez Anido una recepción en el Ayuntamiento y un banquete de carácter popular.

MATRIMONIO DE UN TORERO

Madrid 21.—En la iglesia parroquial del Carmen se ha celebrado el enlace matrimonial del matador de toros Juan Espinosa (Armillita), con la señorita Josefina Sáiz Goicoechea.

Apadrinaron á los contrayentes el apoderado del diestro señor Argomaniz y la hermana de la novia, señorita Braulia Sáiz.

Esta noche salieron los esposos para Lisboa, donde Juan toreara mañana.

LA SALUD PUBLICA EN CANARIAS

Madrid 21. — En el ministerio de la Gobernación han facilitado hoy una nota oficiosa diciendo que habiendo llegado á la Dirección de Sanidad la noticia de que diferentes países han adoptado medidas sanitarias contra las procedencias de Las Palmas y de otros puertos de Canarias, por suponer la existencia de la peste bubónica, el ministerio de la Gobernación se ve en el caso de hacer público que tal hecho es completamente falso, pues tanto Las Palmas como todo el archipiélago canario se encuentran limpios hace tiempo de toda enfermedad epidémica.

Hace resaltar la nota la injusticia de tal imputación, cuando precisamente en Las Palmas y en Santa Cruz de Tenerife se están realizando reformas que convertirán dichos puertos en unos de los más limpios é higiénicos del mundo.

LOS TOREROS HERIDOS

Madrid 21. — Continúa en el sanatorio del Montepío de toreros el novillero Algabeño. Su curación avanza rápidamente, y los médicos le han autorizado para tomar algún alimento.

También se encuentra bastante mejorado el banderillero Malagueñiz.

El banderillero Cantaritos, gravemente herido en la plaza de Tetuán en la nocturna del día 14, se encuentra en el Hospital provincial, también muy mejorado.

El cumpleaños de la Reina Cristina

EL CONDE DE ROMANONES Y DON GABRIEL MAURA DEDICAN ARTICULOS LAUDATORIOS A LA REINA MADRE

Madrid 21.—Los prelados españoles que se proponen ofrendar un álbum á la reina Cristina, con motivo de su cumpleaños, ordenaron que en todas las Catedrales y templos de sus jurisdicciones se celebraran hoy solemnes actos en acción de gracias.

En la Catedral basílica de Madrid se cantó un solemne «Tedéum» y en todas las parroquias se celebraron solemnes cultos.

La Asociación para la represión de la blasfemia celebró una interesante velada, á la que asistieron numerosas personalidades que admiraron un bello pergamino que ofrenda á la reina Cristina.

De provincias se reciben telegramas comunicando la celebración de actos análogos.

Madrid 21.—«La Epoca» publica en su número de esta noche un artículo encomiástico para la reina doña Cristina, firmado por el conde de Romanones.

Dice el articulista que la vida ejemplar de la reina ha sido encomiada lo mismo dentro que fuera del Palacio de Oriente y que todos sus actos fueron presididos siempre por la exquisita discreción, debiendo pasar á la Historia con el calificativo de discreta.

También publica «La Epoca» un artículo del conde de la Mortera, en el que dice que doña María Cristina fué irreprochable en su vida privada, igual que en la pública, observando una gran lealtad para los consejeros que le deparó la dinámica de la política española á la que no perturbó con ninguna de sus disposiciones.

Llegado el trance de responder ante Dios y ante la Patria, dice el conde de la Mortera, de su juramento de antaño puede afrontar serena la conciencia de haber merecido bien del uno y de la otra.

Santander 21. — A las ocho de la mañana se dijo una misa de comunión en el Palacio de la Magdalena, á la que asistió toda la familia real. Ofició el párroco de San Roque, del Sardinero.

A las ocho y media entró en el puerto el crucero «Príncipe Alfonso», que hizo las salvas de ordenanza, quedando fondeado cerca del crucero «Méndez Núñez».

A las diez de la mañana se dijo otra misa en Palacio, asistiendo también á ella la familia real.

Se dieron gracias á Dios por haber cumplido doña María Cristina los setenta años de edad.

En la Catedral tuvo lugar una misa solemne, á la que asistieron las autoridades.

A las once de la mañana desfilaron por Palacio las autoridades y numerosas personalidades para firmar en los álbums. Entre los firmantes figuraba el marqués de Valdecilla, el cual, á pesar de lo avanzado de su edad, vino desde su pueblo para testimoniar su adhesión á los reyes.

La reina ha recibido más de cien canastillas de flores de toda la ciudad y telegramas y teleionemas de toda España.

Barcelona 21.—Con motivo del cumpleaños de doña María Cristina, se cantó en la Catedral un «Tedéum», al que asistieron las autoridades y numerosas Comisiones.

Todos los edificios oficiales y muchos particulares, aparecían engalanados.

Las baterías de Artillería de la plaza, hicieron las salvas de ordenanza.

El general Barrera, en nombre suyo y en el de las demás autoridades, ha enviado un saludo á la reina, de la que tan grato recuerdo se guarda en esta capital, desde su último viaje, con motivo de la inauguración de la Exposición de 1888.

Berlín 21. — Con motivo del cumpleaños de la reina doña María Cristina de España, los diarios dedican un recuerdo á sus virtudes históricas y á los altos merecimientos de la reina, por la que dicen se siente gran simpatía en Alemania.

El incendio de los bosques de Perpignan

Perpignán 21.—Después de enormes trabajos, el incendio que se había declarado en los bosques, quedó localizado esta mañana á las nueve.

En vista de los progresos alcanzados por el fuego, quedaron abandonadas numerosas granjas agrícolas

Las vías férreas pudieron ser protegidas y salvadas del fuego.

En la vertiente española de los Pirineos se incendió el bosque de Cms, destruyendo gran cantidad de corcho allí apilado.

El pueblo de Trescerres, próximo á Perpignán, fué preciso protegerlo contra los efectos del fuego.

Brigadas de carabineros trabajaron activamente para que los caminos vecinles y carreteras no sufran los efectos del fuego.

Lea usted

Heraldo de Madrid

En Casablanca se suspenden tres ejecuciones por haber fallecido repentinamente el verdugo

Tánger 21.—En Casablanca debían haberse llevado á cabo varias ejecuciones, pero han tenido que ser suspendidas indefinidamente á consecuencia de haber fallecido el verdugo encargado de ejecutarlas.

Por este inesperado acontecimiento, tres condenados á muerte podrán seguir en el mundo hasta que la vacante producida por el fallecimiento del que desempeñaba la plaza de verdugo sea cubierta, lo cual no ocurrirá hasta transcurrido un mes por lo menos.

Por infracción de la ley seca

Nueva York 21.—La policía ha clausurado 208 Clubs nocturnos por infracciones á la ley seca.

La primera aviadora belga

Bruselas 21. — Susana Lippens es la primera mujer belga que acaba de obtener el título de piloto de aviación. Es hija del actual ministro del Aires.

Los agrarios mejicanos piden la destitución de varios ministros

Roma 21.—«Il Observatore Romano» publica un artículo tratando de reiterar la reprobación de la Santa Sede y del Episcopado mejicano contra el asesinato del general Obregón.

El citado diario protesta enérgicamente contra las manifestaciones del general Calles, en las que éste deja entrever la posibilidad de que el crimen haya sido fraguado por los católicos mejicanos.

Habla de las persecuciones que sufren los católicos en Méjico y compara las afirmaciones de los federales con las acusaciones que Nerón hizo contra los católicos, culpándoles del incendio de Roma, que él mismo provocó

Méjico 21. — Cerca de dos mil agrarios se han manifestado públicamente pidiendo la dimisión del ministro del Trabajo y otros colaboradores del Gobierno.

Dichos agrarios amenazan con secundar un movimiento revolucionario, si no se accede á sus pretensiones.

Información de provincias

El marqués de Estella ha manifestado á los periodistas que aprovechará las vacaciones para ocuparse de asuntos de la Asamblea

Uzcudún desmiente la noticia de que piense nacionalizarse en América

San Sebastián 21.—El jefe del Gobierno habló con los periodistas, á los cuales manifestó que había recibido la visita del embajador de Italia y del encargado de Negocios de Inglaterra, con los cuales despachó varios asuntos.

Luego conferenció telefónicamente con Madrid.

El martes marchará á Santander, invitado por el Rey á pasar unos días en el palacio de la Magdalena. Desde allí se trasladará á tomar las aguas de Mondariz.

Añadió que volverá á San Sebastián para pasar la segunda quincena de Agosto y algunos días de Septiembre, como ministro de jornada, con objeto de estar en contacto con el Cuerpo diplomático.

Dijo también que se propone aprovechar el verano, pues aun cuando se está en período de descanso, quiere ocuparse en asuntos de la Asamblea, como la creación de los Tribunales de amparo ciudadano y la reforma del Código Penal, que en breve le enviará el ministro de Gracia y Justicia.

Mañana asistirá Primo de Rivera á la corrida goyesca y á un banquete en el Gran Casino.

Durante el día de hoy han llegado numerosos forasteros para presenciar la corrida de mañana, en automóviles.

El número llegado, y especialmente de Francia, ha sido muy considerable.

Barcelona 21.—A las once ha llegado en automóvil Paulino Uzcudún.

Nuestro corresponsal se ha entrevistado con el famoso púgil, quien le ha manifestado que no es cierta la noticia publicada por algunos periódicos, según la cual, en el partido final del campeonato había manifestado públicamente su predilección por la Real Sociedad de San Sebastián.

Por lo que se refiere á combates en Barcelona ha manifestado Uzcudún que por ahora no celebrará ninguno, ya que tiene proposiciones de Nueva York para contender en Septiembre con Risco y Sharkey y para estar convenientemente preparado ha de embarcar para América á primero del próximo Agosto.

Preguntado por el repórter sobre la veracidad de la noticia publicada por algunos diarios acerca de su propósito de nacionalizarse en América el famoso boxeador, le respondió que era tan descabellada, que no merecía los honores de la rectificación.

Las Palmas 21.—Han llegado á este puerto, procedentes de la pesca en las costas de Berbería, los vapores «Marte» y «Cazón».

Sus tripulantes han manifestado que estando á la altura de Cabo Blanco perecieron ahogados los marineros Manuel de la Hoz y Ernesto Suárez, tripulantes del «Cazón», que se dirigían en una barca á Port Etienne, zozobrando dicha embarcación y pereciendo los marineros ahogados.

El suceso fué presenciado por los tripulantes de los dos barcos, entre los que se encontraba el padre de La Hoz, que no pudo prestar auxilio alguno á su hijo.

Valencia 21.—Hoy han llegado los 6 toros que habrán de lidiarse en las corridas de feria. Mañana serán desencajonados.

A consecuencia de la glosopeda, el día 30 no se lidiará ganado de Flores, habiendo sido sustituído por cuatro de Albaserrada y Darnaud, y el día primero se lidiarán dos de Flores y cuatro de Tovar.

Esta noche se ha celebrado un festival en el teatro de Apolo para imponer al diestro Enrique Torres la medalla de oro que ganó en la corrida organizada por la Asociación de la Prensa y en la que el diestro valenciano obtuvo un resonante triunfo.

También le ha sido entregado al diestro Manolo Martínez un pergamino.

En dichos se han leído unas cuartillas de lrevistero de «La Voz», de Madrid, Corinto y Oro.

Coruña 21.—El día 12 del próximo Agosto se celebrará un Consejo de ministros presidido por el general Primo de Rivera, en el cual será aprobado el proyecto de subasta de los trozos segundo y tercero del ferrocarril de Coruña á Zamora.

Ayer fué bendecida y colocada la primera piedra del Aeropuerto terminal de Europa

El magno suceso se festejó por la noche con un banquete en el Hotel Alfonso XIII, donde se pronunciaron interesantes discursos

Ayer tarde, después de las siete, se celebró la ceremonia de colocación de la primera piedra con que se han inaugurado las obras de construcción del aeropuerto terminal de Europa, en terrenos de «Hernán Cebolla», contratada por la Colón, Compañía Transaérea Española, con la Fox Brothers International Corporacion, de la que es ingeniero jefe don Alejandro Asanchéyev.

Asistieron al acto el director general de Acción Social Agraria, el alcalde de Sevilla, el capitán general interino y gobernador militar, el presidente de la Diputación provincial, el delegado de Hacienda, otras autoridades locales, el general Soriano, los tenientes coroneles don Emilio Herrera, iniciador del proyecto; Gonzalo, jefe de los Servicios de Aviación en el ministerio de la Guerra, y Delgado Brackenbury, jefe de la Base Aérea de Tablada; comandante Seoane, don Jorge Loring, consejero delegado de la Colón; don Juan Viniegra, delegado y representante en Sevilla de la citada Compañía; el cónsul interino de la República Argentina en Sevilla, don Rafael Tovía; diversas representaciones consulares, las señoritas concejales, numerosas personalidades y muchas familias de la alta sociedad sevillana.

Asistieron asimismo el ex propietario de los terrenos don Ignacio Sánchez Mejías; el ingeniero jefe de la casa constructora, don Alejandro Asanchéyev; el director de las obras don Conrado Vinekenbosch, y el de las oficinas del Aeropuerto, don Nicolás Rausch de Franbenberg.

El gobernador civil, señor Cruz Conde, que no pudo asistir á causa de una indisposición, estuvo representado por el encargado de su secretaría auxiliar, don Antonio de la Cámara, quien fué portador de una carta de saludo y excusa, dirigida al director general de Acción Social Agraria y Emigración, don Luis Benjumea, que ostentaba en el acto con su representación propia, la del ministro de Trabajo, señor Aunós.

Desde la entrada al aeropuerto, situado en el kilómetro 4 de la nueva carretera de Carmona, hasta el lugar señalado para la cimentación del mástil de amarre del primer dirigible que hará el servicio de la línea Sevilla-Buenos Aires, habíanse instalado numerosos gallardetes.

El lugar de la ceremonia fué protegido por un «velarium», bajo el cual fué colocado un altar, ante el que se revistió de pontifical el cardenal doctor Ilundain, que fué recibido á los acordes de la Marcha Real.

La ceremonia comenzó á poco.

Nuestra primera autoridad eclesiástica, auxiliada por el párroco de San Julián, don Ismael Delgado, que ejerce jurisdicción en los terrenos de referencia, y por su secretario, don Manuel Ruiz, después de las preces de rigor bendijo la primera piedra y los terrenos en que se construirá el aeropuerto.

El teniente coronel don Emilio Herrera, iniciador del proyectado aeropuerto de la línea de dirigibles Sevilla-Buenos Aires, echando una paletada de cemento en la colocación de la primera piedra.

(Foto. Sánchez del Pando.) Fdo. Gori.)

A continuación dió su bendición á los fieles presentes al acto.

Terminada la ceremonia religiosa, echó la primera paletada de cemento en el hueco destinado á la piedra inaugural, el cardenal, siguiéndole en igual menester el alcalde, señor Díaz Molero; la bellísima señorita Margot Soriano, hija del general, el director general de Acción Social Agraria, don Luis Benjumea; el gobernador militar, don Antonio Fernández Barreto; el presidente de la Diputación, don Pedro Parias; el señor Löring y el teniente coronel don Emilio Herrera.

Seguidamente fué colocada la primera piedra.

Durante la lectura del acta notarial, que levantó, á requerimiento del señor Löring, don Antonio Díaz Aria, y que firmaron las personalidades ya mencionadas, el señor Viniegra obsequió con preciosos «bouquets» de flores, que lucían lazos de los colores nacionales y de la Argentina, á las señoritas concejales.

En el lugar señalado para la ceremonia se han hecho ya las excavaciones para la cimentación, que tienen tres metros de profundidad, y forman un cuadro, distante cada uno 16 metros.

Después de la ceremonia no hubo discursos.

El acto, por consecuencia, resultó extraordinariamente simpático y de una sencillez muy á tono con los modernos tiempos, en que á la palabra ha sucedido la acción.

La concurrencia al acto inaugural de las obras fué obsequiada con un select «lunch», que sirvió el Alfonso XIII, en el bosque, acogedor y amable, de eucaliptos, próximo al lugar de emplazamiento del mástil, y junto al cual bosque se levantará en plazo breve una barriada, que llevará el nombre de Buenos Aires.

EL BANQUETE EN EL HOTEL ALFONSO XIII

A las diez y media de la noche se celebró en la terraza del Hotel Alfonso XIII un banquete para festejar el trascendental acontecimiento ligeramente reseñado.

Ocupó el puesto de honor en la mesa presidencial el señor Benjumea Calderón.

A su derecha sentáronse el gobernador civil y comisario regio de la Exposición, señor Cruz Conde; la bellísima joven Margot Soriano; el presidente de la Diputación, don Pedro Parias; la señorita María Luisa de Seras, concejal admirada y admirable de nuestro Ayuntamiento; don Carlos Delgado Brackenbury; el cónsul de Cuba, don José Carballal; el teniente coronel Herrera y el cónsul de la Argentina, señor Tovía.

A su izquierda, los señores Löring y Soriano; el alcalde, don Nicolás Díaz Molero; las señoritas concejales de García Psequera y de Tavira—á cuya belleza rendimos nuestro férvido homenaje—; el delegado de Hacienda, marqués de Valdeíñigo; el señor Asanchéyev y el teniente coronel Gonzalo.

Los demás puestos ocupáronlos el comandante Seoane y los señores Delgado Brackenbury (don Guillermo), Sánchez Mejías, marqués de las Torres de la Pressa, Acedo, Caravaca, González (don Enrique), López de Rueda (don Segismundo), Viniegra, Alonso, barón don Nicolás de Rausch, Rojo, Ybarra y Miró, Márquez, el secretario del Banco de Bilbao, Pazos (don José y don Angel), Graciani y los representantes literarios y gráficos de los diarios locales.

Fué bien servido un excelente «menú», y á la hora de los postres comenzaron los discursos.

El Sr. Löring

Justificó el señor Löring la forzosa ausencia del señor Goicoechea, presidente de la Colón, cuya representación ostentaba el orador.

Dió gracias á cuantos habían colaborado en la magnífica empresa que se festejaba.

Anunció que en un plazo de ocho meses deberá colocarse la piedra última necesaria para la inauguración del servicio Sevilla-Buenos Aires, ya que no la de terminación del aeropuerto.

Mostró su gratitud al señor Benjumea, que desde el advenimiento del Directorio ha sido un propulsor constante de la realización del proyecto; al general Soriano, de cuyo prestigio depende hoy la aviación civil, á la que impulsa prósperamente con sus actividades; á la aviación militar, representada en el ágape por el teniente coronel Gonzalo, que ha prestado valiosísimo apoyo á la iniciativa del teniente coronel Herrera, y á Sevilla, representada por sus autoridades.

Afirmó que la realización de este importantísimo proyecto viene en beneficio del engrandecimiento de nuestra ciudad y de España.

Terminó brindando por Sevilla y por su porvenir.

El Sr. Acedo

Comenzó el señor Acedo haciendo resaltar la demostración de vitalidad que pretendía dar con su representación en este acto el Real Aero Club de Andalucía, por lo que debía gratitud á la Compañía Colón Transaérea, que habíale deparado una feliz ocasión de patentizar al mismo tiempo sus entusiasmos por Sevilla, ciudad que goza de los privilegios de la Naturaleza, y por la Patria, á la que lo debemos todo.

Expuso con palabra elocuente la necesidad de acompasar el ritmo de la vida nacional con las exigencias modernas.

Dijo que Sevilla, por sus privilegios naturales de suelo y espacio, está llamada á ser la sede aérea nacional.

Significó su complacencia por el acto celebrado esta tarde.

Hizo suscinta historia de los progresos de la aviación en Sevilla, para concluir determinando la importancia internacional de nuestra ciudad en tal aspecto.

Glosó una frase del filósofo francés Bergson, para afirmar que el establecimiento de esta línea aérea Sevilla-Buenos Aires supone un paso trascendental en el resurgimiento espiritual de España.

Dijo que el «mare nostrum» actual es el Atlántico, que nos pondrá en una intensa comunicación con las Repúblicas americanas.

Ofreció al Sr. Löring la desinteresada colaboración del Real Aero Club de Andalucía.

Reiteró su gratitud á las representaciones locales y regionales, coadyuvadoras de esta alta empresa, y terminó su elocuente brindis tributando un delicado homenaje á la mujer sevillana y española, en nombre del Real Club, cuya perpetua juventud abona la persecución incansable de un alto ideal.

El Sr. Díaz Molero

El alcalde pronunció pocas palabras, á las que dió principio significando la gran riqueza que representa para Sevilla el establecimiento de esta línea aérea.

Agradeció al Gobierno y á la Compañía Colón sus decididos propósitos de convertir en realidad el proyecto.

Puso de relieve el hecho de que con la representación de la Iglesia hubiese también prestigiado el acto de la tarde la representación de la mujer española.

Ofreció la colaboración de la ciudad para el mejor éxito del proyecto, y terminó brindando por España, por el Rey y por la Compañía Colón.

El general Soriano

Dijo que este era día de satisfacción para la Aeronáutica española.

Hizo un caluroso elogio del señor Herrera, iniciador del proyecto.

Aludió al retraso habido en su realización, diciendo que acaso ha sido provechoso para el mejor estudio logrado hasta el momento de ponerlo en práctica, y terminó brindando por que el aeropuerto sea el centro de las comunicaciones entre España y América.

El teniente coronel Herrera

Con frases de obediencia al general Soriano se excusó modestamente, atribuyendo el éxito de la iniciativa á Don Alfonso.

Dijo que el proyecto había adquirido para su realización fuerza propia.

Se congratuló de que á la palabra hayan sucedido los hechos, ya que hayan reemplazado los útiles de trabajo á la oratoria, y expuso la conveniencia de que coincida con la colocación de la primera piedra la colocación del último discurso.

Brindó por el éxito de la comunicación internacional, por el Gobierno, por esta fecha memorable en la historia de Sevilla y por el Rey, verdadero impulsador del futuro aeropuerto.

El Sr. Cruz Conde

Habló como comisario regio de la Exposición, diciendo que el sentido espiritual de raza del Certamen se acrecentará en el establecimiento de esta línea aérea, que contribuirá á destruir la negra leyenda de nuestra colonización y restablecerá el lazo de una íntima unión, largo tiempo interrumpida.

Ensalzó las glorias de Sevilla, recordando que de aquí partió Juan Sebastián de Elcano; que aquí—en Andalucía—se engendró el descubrimiento; que aquí rindió su viaje aéreo Franco; que á nuestro Archivo vendrán á buscar la fuente de su origen los americanos; que reside aquí toda la tradición y la espiritualidad de América y que aquí surgió toda aventura hacia aquel continente.

Puede decirse—añadió—que Sevilla es centro emotivo de esta raza hispano-americana; ramas todas de un mismo tronco y angre de un mismo corazón.

Prometió su apoyo al Real Aero Club de Andalucía, y dijo que para la Exposición dará todo lo que él pueda, y lo que no, quien pueda.

Hizo un caluroso logio de la mujer sevillana, y concluyó brindando por que el éxito de la línea contribuya al del Certamen Ibero-Americano, del que es garantía la cooperación femenina.

El Sr. Benjumea Calderón

Habló en nombre del ministro del Trabajo.

Consagró un homenaje á Sevilla; hizo historia del expediente de construcción del aeropuerto.

Destacó la personalidad del teniente coronel Herrera como gran figura en materia científica.

Detalló la odisea del proyecto hasta su aprobación, en la que intervino con el orado el ministro del Trabajo posteriormente al impuso que hubo de dar el general Hermosa.

Afirmó que Sevilla pasará á primer plano con la valoración de este ideal.

Ensalzó los privilegios geográficos de Sevilla, que dispondrá del primer aeropuerto del mundo.

Puede afirmarse—agregó—que la colocación de esta primera piedra es promesa formal de la próxima conclusión de la gran obra, por cuanto ésta depende de la firme voluntad de los señores Herrera y Löring.

Felicitó á la Aeronáutica española, á la que nadie—dijo—ventaja en corazón, brío y técnica, y al general Soriano, y puso fin á su discurso y al acto—qué resultó de verdadera trascendencia para Sevilla—diciendo que con la primera piedra del aeropuerto habíase colocado un más en el edificio de la nueva España, á cuyo engrandecimiento contribuye Sevilla, la ciudad de sus amores.

Todos los oradores fueron aplaudidísimos.

Lea usted mañana EL LIBERAL.