Lea en páginas interiores nuestro SUPLEMENTO DEPORTIVO

Redacción
Administración
y Talleres
VILLARROEL, 91
Apartado de Correos núm. 442
Administración 23 12 04
Redacción 23 61 31
23 12 03
Talleres 23 12 12

Precio del ejemplar:
UNA PESETA

La Prensa

DIARIO DE LA TARDE DE INFORMACION MUNDIAL

Lunes, 3 de septiembre de 1956
AÑO XVI - BARCELONA - NUM. 4.751

PRECIO DE SUSCRIPCION A ESTE DIARIO

Un mes	26 Ptas.
Un trimestre	78 »
Un semestre	156 »
Un año	312 »

Nasser y el Comité pentapartito han conferenciado esta mañana

Homenaje a la Marina de guerra por el Frente de Juventudes

PALMA DE MALLORCA. — Muchachos del Frente de Juventudes que han asistido al Campamento de Iniciación Marítima "Virgen del Carmen" a bordo del destructor "Velasco", abandonan dicho buque momentos después de celebrado el acto de clausura, durante el cual los muchachos del Frente de Juventudes rindieron un homenaje a la Marina de guerra y entregaron diversos obsequios a los jefes, oficiales y marinería de dicho destructor.—(Foto Cifra)

La reunión duró solamente 23 minutos

AL PARECER, LAS PARTES TROPIEZAN YA CON EL «PUNTO MUERTO» DE LA NEGATIVA EGIPCIA A CUALQUIER INTERNACIONALIZACION

El ministro de la Guerra egipcio afirma que su país está preparado para rechazar cualquier agresión

Inglaterra y Francia han proseguido coordinando sus efectivos en el Mediterráneo y designado el jefe supremo de las fuerzas combinadas

EL CAIRO, 3. (Urgente.) — **La reunión entre la Comisión de las cinco naciones presidida por el primer ministro australiano, Menzies, y el presidente Nasser, ha terminado a las 11'25 (hora española).** — Efe.

LA REUNION EMPEZO A LAS 11 HORAS

EL CAIRO, 3. (Urgente.) — El primer ministro australiano, Robert G. Menzies, se ha reunido a las 9'00 de la mañana (hora española) con los otros miembros de la Comisión de las cinco naciones, en la Embajada australiana. Iniciarán las conversaciones con el presidente Gamal Abdel Nasser a las once de la mañana (hora española). — Efe.

LAS REUNIONES SE ENCUENTRAN EN UN "PUNTO MUERTO" YA AL EMPEZAR

EL CAIRO, 3.—**El primer ministro australiano, Robert G. Menzies, y su Comisión de cinco naciones se han entrevistado con el presidente Gamal Abdel Nasser esta mañana durante una corta sesión de veintitrés minutos, con lo que se ha iniciado la serie de conversaciones sobre la crisis del Canal.**

El Cairo está pasando hoy por uno de los días más calurosos del verano y toda la atención de la ciudad está concentrada en estas importantes conversaciones.

La Comisión estaba integrada por Menzies, el subsecretario estadounidense de Estado, Loy Henderson; el ministro de Asuntos Exteriores sueco, Osten Unden, y los representantes de Etiopía y el Irán.

Al parecer, ambas partes se encuentran en un "punto muerto" incluso antes de iniciarse las conversaciones, en lo que se refiere al punto fundamental de si el Canal debe o no ser internacionalizado. — Efe.

LAS FUERZAS EGIPCIAS, PREPARADAS PARA RECHAZAR CUALQUIER AGRESION

EL CAIRO, 3. — El ministro de la Guerra, Abd-El-Hakim, ha manifestado en una entrevista publicada por "Akhbar" que las fuerzas armadas de Egipto están perfectamente preparadas para rechazar cualquier agresión de una Potencia extranjera. — Efe.

INGLATERRA Y FRANCIA SIGUEN COORDINANDO SUS FUERZAS CON VISTAS A UNA PROBABLE ACCION

PARIS, 3. — **El general francés André Beaufre celebrará una conferencia con el general británico Huhg Stockwell en Argel sobre la concentración de tropas francesas en Chipre.**

El almirante francés Pierre Barjot salió esta mañana para Londres con objeto de tratar en el Almirantazgo sobre el movimiento naval en la zona Este del Mediterráneo.

Todas estas conversaciones están dirigidas a coordinar los desplazamientos de tropas y barcos en el Oriente Medio para el caso de una posible alarma en Egipto.

"La Figaro" dice que en el supuesto de iniciarse una acción militar en la zona del Canal de Suez, el mando conjunto de las fuerzas francesas y británicas sería conferido al general inglés sir Charles Keightley, comandante en jefe del Oriente Medio.—Efe.

UN PERIODICO EGIPCIO PIDE QUE TODAS LAS INSTALACIONES PETROLIFERAS SEAN DESTRUIDAS EN CASO DE ATAQUE A EGIPTO

EL CAIRO, 3. — **El periódico de Salah Salem "Al Chaab" informa hoy que el jefe del partido socialista de Siria, Akram El Hurani, ha declarado que todas las instalaciones petrolíferas occidentales deberán ser voladas en el caso de estallar una guerra entre Egipto y las Potencias de Occidente.** — Efe.

LA PRENSA INGLESA NO SE ATREVE A PRONOSTICAR

LONDRES, 3. — La Prensa inglesa publica en primera plana los comentarios sugeridos por la inminente reunión de la Delegación de los cinco, que preside el primer ministro australiano Robert Menzies, con el jefe del Gobierno egipcio Gamal Abdel Nasser.

Ninguno de ellos se atreve a hacer predicciones categóricas y todos están conformes en deplorar el clima que rodea esta reunión, que está precedida por numerosas amenazas de emplear la fuerza en la solución del conflicto y por los movimientos de tropas francesas y británicas en la zona oriental del Mediterráneo. — Efe.

EL DELEGADO NACIONAL DE PRENSA, PROPAGANDA Y RADIO INAUGURA LA NUEVA EMISORA DE VILLAFRANCA DEL PANADES

DESPUES VISITO LAS NUEVAS INSTALACIONES DE LA DE VENDRELL

Esta mañana, en la Jefatura Provincial de Barcelona, ha presidido una importante reunión con los directores de las de toda la provincia

VILLAFRANCA DEL PANADES 3. — El delegado nacional de Prensa, Propaganda y Radio del Movimiento, camarada Antonio F. de Correa Véglison, ha presidido el solemne acto de bendición e inauguración de las nuevas instalaciones de la emisora E. F. E. 9, de la red de emisoras del Movimiento.

A su llegada fué recibido por el secretario nacional de Radiodifusión de FET y de las JON-S, camarada José Luis García Casas; subjefe provincial del Movimiento, camarada Maluquer Cueto; alcalde y diputado provincial, don Manuel Guilamany; jefe local, camarada Saumell; Consistorio en pleno; Consejo local del Movimiento, y otras representaciones. Asimismo había diversas jerarquías provinciales del Movimiento, entre las que se encontraban el delegado y el secretario provinciales de Prensa, Propaganda y Radio, camaradas Vázquez-Prada y Delgado; el director de LA PRENSA, camarada Sánchez Gómez y el administrador de la Prensa del Movimiento en Barcelona, camarada Balsinde.

Inmediatamente se dirigió a la iglesia parroquial, donde fué oficiada una misa solemne, terminada la cual se trasladaron todos los asistentes a los locales de la emisora, los cuales fueron recorridos por el camarada Correa y acompañantes, dando explicaciones de las reformas y mejoras introducidas el director de Radio Villafranca, camarada Chulvi Revoltós. El deán del Panadés procedió a la bendición de dichos locales, pronunciando seguidamente unas palabras alusivas a la ceremonia. Luego, el delegado nacional dirigió una breve alocución, haciendo el ofrecimiento de la emisora a toda la población y comarca del Panadés y exponiendo la trascendencia de la misión de servicio encomendada a la radio.

Aprovechando su estancia, el camarada Correa Véglison visitó la estación Etnológica, donde le fué ofrecido un vino de honor. Más tarde fué obsequiado con un almuerzo íntimo por el Consejo local del Movimiento. También visitó el Instituto Laboral de Villafranca del Panadés.

Mediada la tarde, el camarada Correa abandonó la ciudad en dirección a Vendrell, donde asimismo inauguró las nuevas instalaciones de la emisora local, asistiendo, en representación del gobernador civil y jefe provincial del Movimiento de Tarragona, camarada González Sama, el director de Radio Tarragona y consejero provincial, camarada José María Tarrasa, con las autoridades y jerarquías locales.—Cifra.

EN LA JEFATURA PROVINCIAL DE BARCELONA

El delegado nacional de Prensa, Propaganda y Radio, camarada Correa, acompañado del secretario nacional de Radiodifusión, camarada García-Casas, ha permanecido durante toda la mañana de hoy en la Jefatura Provincial del Movimiento, donde fué recibido por el subjefe provincial, camarada Maluquer; el delegado y el secretario provinciales de dichos servicios, camaradas Vázquez-Prada y Delgado, respectivamente, y el jefe del Departamento Provincial de Seminarios, camarada Letang, y otras jerarquías.

Seguidamente pasó a presidir una reunión con los mandos dichos y con el jefe del Departamento de Radiodifusión del mencionado servicio provincial, camarada Surroca, y los directores de las emisoras del Movimiento existentes en la provincia, con quienes sustuvo un amplio cambio de impresiones, dándoles las orientaciones convenientes para el mejor desarrollo de su importante misión, después de haber escuchado los completos informes que respectivamente expusieron.

Terminada esta reunión, el camarada Correa recibió las visitas del delegado provincial de Información y Turismo, camarada Ramos, el director de LA PRENSA, camarada Sánchez Gómez, y el delegado nacional del S.E.U., camarada Miguel Angel García, llegado ayer a esta ciudad.

A primera hora de la tarde, el delegado nacional de Prensa, Propaganda y Radio, se ha trasladado a Canet de Mar, donde se propone descansar hasta el próximo viernes, día 7, en que irá a Vich, a inaugurar las nuevas instalaciones de la emisora del Movimiento en aquella ciudad, desde la que continuará viaje a Zaragoza.

ESTANCIA EN TARRAGONA

TARRAGONA, 3. — Durante su estancia en esta ciudad, el delegado nacional de Prensa, Propaganda y Radio de FET y de las JON-S, camarada Antonio F de Correa Véglison, visitó las instalaciones de la Universidad Laboral "Francisco Franco", así como las dependencias del "Diario Español" y de la emisora Radio Tarragona.—Cifra.

En la foto superior, el deán del Panadés bendice la nueva Emisora de Radio del Movimiento, en Villafranca del Panadés, acto presidido por el delegado nacional de Prensa, Propaganda y Radio, camarada Antonio F. de Correa Véglisson. — En la inferior, el camarada Correa durante su discurso inaugural. (Foto P. de Rozas)

Brasil suspende todo envío de minerales atómicos a EE. UU.

El presidente Kubitschek ha decidido la expulsión de los equipos de prospección norteamericanos

RIO DE JANEIRO, 3. — El Gobierno de Juscelino Kubitschek ha recibido el apoyo de todos los grupos políticos del Brasil en la decisión de suspender los envíos a Estados Unidos de minerales atómicos y poner fin a las actividades de cooperación entre Brasil y Estados Unidos.

El presidente del Brasil ha decretado la creación de un Instituto de Energía Atómica en Sao Paulo. El Consejo de Seguridad Nacional votó en la última semana la suspensión de las exportaciones de uranio, torio y demás minerales susceptibles de tratamiento nuclear a los Estados Unidos y la expulsión de los equipos de exploración y prospección norteamericanos.

La cooperación brasileño-norteamericana estaba regulada por acuerdos de 1954 y 1955. — Efe.

EL F. B. I. Y MAS DE MIL VOLUNTARIOS BUSCAN A UNA NIÑA SECUESTRADA EN CONNECTICUT

Se supone que la criatura, que tiene sólo seis semanas, ha sido robada para venderla posteriormente

CONNECTICUT, 3. — Agentes del F. B. I. y de la Policía local, ayudados por más de mil voluntarios, se dedican a la búsqueda de la niña de seis semanas que el sábado fué raptada en una tienda.

Los padres, Mr. Mrs. Stephn Ruotolo, han grabado un disco y han filmado una película para que la radio y la televisión local difundan el hecho. El nombre de la niña es Cinthia.

Como no se ha recibido ninguna nota exigiendo rescate, se supone que la niña ha sido robada para venderla. — Efe.

SE PONEN A CONTRIBUCION TODOS LOS MEDIOS PARA RECUPERAR A LA NIÑA CINTIA RUTOLO

HAMDEN (Connecticut), 3. — La F. B. I. ha desplegado todas sus fuerzas para evitar que la pequeña de seis semanas, raptada de un cochecito a la puerta de unos almacenes, Cintia Rutolo, siga el camino del otro niño secuestrado, Peter Weinberger, y que fué encontrado muerto. Los padres de Cintia han pedido a todo el mundo que acudia a consolarles que se alejaran de la casa por si el secuestrador devuelve la niña. Los padres de Cintia perdieron otros dos hijos en accidentes. — Efe.

EL ALCALDE DE MADRID SALDRA MAÑANA, DESDE QUITO, HACIA GUATEMALA

QUITO, 3. — El alcalde de Madrid, conde de Mayalde, que se encuentra en esta ciudad por invitación del alcalde de esta capital, saldrá mañana con destino a Guatemala, después de visitar Guayaquil, donde ha sido invitado también por el alcalde de dicha ciudad. — Efe.

La Vuelta a Cataluña, otra vez en marcha

La XXXVI Vuelta Ciclista a Cataluña (Gran Premio Pirelli) se puso en marcha el domingo, con una doble etapa. Líder al terminar la jornada era el joven corredor valenciano, Juan Amor, a quien vemos en la primera foto. El documento central la llegada de los corredores al tradicional circuito de Montjuich. En la foto de la derecha, Miguel Poblet, el extraordinario "sprinter" rutero español, que ya ha hecho eco a su fama, ganando la etapa quee terminaba en Igualada. (Fotos P. de Rozas)

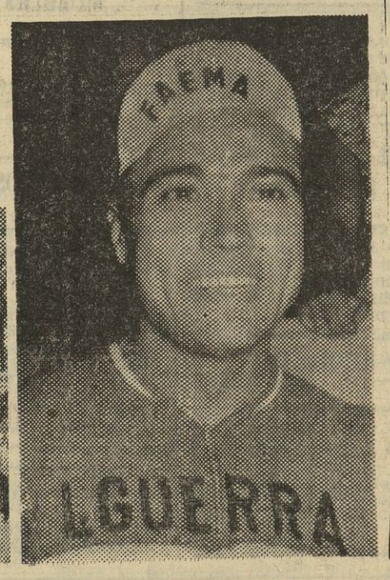

M.C.D. 2022

RELIEVE DE LA CIUDAD

En torno a un arbitrio municipal sobre la enseñanza

No sabemos hasta qué punto será justa la medida y si no llegará a constituir un abuso de derecho, pero es el caso que no estamos sobrados de centros de enseñanza como para poner cortapisas a los particulares, que llenan esa necesidad, estableciendo arbitrios municipales sobre los mismos.

Si se diera el caso, que no creemos que se dé, de que la matrícula en las escuelas a cargo del Ayuntamiento no llegara a cubrirse, por lo que fuera, comprenderíamos que se intentara por algún medio coercitivo llevar a las mismas al alumnado que se filtra hacia la enseñanza privada, vulnerando, desde luego, la libertad de que goza el padre de familia de procurar la educación de su prole donde y como tenga por conveniente.

La enseñanza, pese a las muchas facilidades dadas por el Estado y por los organismos del Movimiento en materia de becas, bolsas de estudios, viajes, etc., no es aún lo que sería de desear y de eso sabemos mucho los que tenemos hijos de edad escolar. Todavía queda bastante que hacer en ese aspecto si no se quiere que la frase de Cajal: «En España se pierden muchos ríos en el mar y muchas inteligencias en la ignorancia», no siga teniendo la vigencia que le adjudicó el insigne histólogo. Antes de poner trabas a su desarrollo y a la amplitud de su magisterio cabe darle toda suerte de medios y comodidades para que llegue a todos los hogares y sea asequible a todas las fortunas, no importa si aquélla es estatal, municipal o privada. Lo que no puede hacerse es considerarla como un lujo y agravarla con un impuesto pensando, acaso, que cuando se lleva a un hijo a un colegio o academia particular es señal evidente de una boyante situación. En una palabra: de ningún modo, por nada ni por nadie, ha de ser tomada la enseñanza como un lujo, gravándola como a tal. Creo que esto está claro y no precisa de largos razonamientos para justificarlo. Buena prueba de nuestro aserto lo constituye el hecho de que al Estado no se le ha ocurrido, ni por asomo, llegar a plantear una situación como esa, precisando mucho más que nuestro Municipio, con superávits anuales en sus presupuestos, allegar fondos para sus diversos fines y atenciones.

Estamos con la Federación de Padres de Familia que ha presentado su respetuosa protesta contra la mencionada medida municipal. Ignoramos cuál será el pensamiento de los defensores de la ponencia que impuso ese arbitrio, mas si ha de hacerse eco del ambiente popular verá que éste es de reprobación, puesto que lesiona sagrados intereses morales y materiales por los que todos tenemos el derecho y la obligación de velar.

Aguardemos a que el Ayuntamiento diga su última palabra sobre el caso para pronunciarnos definitivamente sobre el mismo.

M. GONZALEZ-MORENO

Reunión del Consejo Local de F.E.T. y de las J.O.N.S.

Bajo la presidencia del s. jefe provincial, camarada Maluquer Cueto, tuvo lugar la reunión del Consejo Local, en la que, previa lectura y aprobación del acta anterior, pasaron a emitir informe los jefes políticos de los Distritos XI y XIII, quienes expusieron las actividades que las distintas Delegaciones de sus respectivos Distritos vienen realizando, exponiendo diversas sugerencias para una mayor eficacia de la citada labor.

Seguidamente, el inspector de Distritos, camarada Miguel Capdevila, dió a conocer al Consejo la situación actual del proyecto de erección del monumento a José Antonio proyecto que fué aprobado en el último Pleno del Ayuntamiento de Barcelona, del ppdo. mes de diciembre igualmente dió a conocer las gestiones que se están llevando a cabo, sobre el lugar de emplazamiento y demás características del monumento en cuestión.

A continuación, el subjefe provincial, dió a conocer el proyecto existente, de creación de bibliotecas en los distintos distritos, anunciando que, posiblemente, para el 29 de octubre, fecha fundacional de la Falange, podrán ser inauguradas las correspondientes a las jefaturas de los Distritos II, IV y VIII.

Por último, fué dada cuenta al Consejo, de la consulta formulada por la Vicesecretaría General del Movimiento, en relación con el más eficaz encuadramiento, que deberá ser dado a nuestros afiliados, dándose seguidamente lectura a la propuesta elaborada por la Comisión del Consejo Provincial designada a tal efecto.

Tras la intervención de diversos consejeros en el capítulo de ruegos y reguntas se dió por terminada la reunión.

A partir de mañana quedarán expuestas las listas del Censo Electoral

Mañana, día 4, empezará la exposición al público de las listas provisionales del censo electoral.

Como otras veces, en Barcelona, se han habilitado para ello los pórticos del Palacio número 1 de la Exposición, con fachada a la plaza de España, del recinto del Parque Municipal de Montjuich, donde quedará instalada también una oficina de información, con objeto de atender y orientar al público y facilitarle los impresos necesarios para instar se subsanen las omisiones o errores que se hayan podido cometer, cuyas reclamaciones podrán presentarse en la citada oficina, o en la de la Junta Municipal del Censo Electoral, avenida de la Puerta del Angel, números 8 y 10 (edificio del Instituto Municipal de Estadística).

La exposición de listas al público permanecerá abierta del 4 al 18 de septiembre, ambos inclusive, no existiendo días inhábiles, ya que también durante los festivos podrán hacerse consultas y reclamaciones, a cuyo efecto, en las oficinas de la plaza de España se atenderá al público de ocho de la mañana a nueve de la noche, ininterrumpidamente.

A partir de mañana, martes, los ciudadanos barceloneses podrán, por consiguiente, consultar, durante las horas citadas, si figuran inscritos en las listas y presentar las reclamaciones a que hubiere lugar, las cuales serán examinadas, transcurrido dicho plazo del 4 al 18 de este mes, por la Junta Municipal del Censo Electoral, que informará lo que, en derecho procediere, para su ulterior resolución por la Junta Provincial del Censo Electoral.

La Barcelona

Chispas

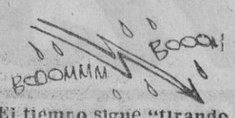

El tiempo sigue "tirando a invierno". En la noche del sábado, y especialmente en la de ayer, domingo, Barcelona y sus alrededores se vieron y se desearon para contener la fuerte lluvia que caía sobre la ciudad. Fruto de esta lluvia ha sido un nuevo saludo del invierno, que ha hecho llegar su mensaje de frío a la ciudad. Hoy lunes han sido ya muchos, la inmensa mayoría de veraneantes, que se han reintegrado a sus hogares de la capital. Pero no se alarmen, que hay otros que han pasado la estación bastante peor. Según la Agencia Reuter, éste ha sido uno de los veranos más frescos que se recuerda: agosto, el mes más frío desde 1714, e Italia el país que ha gozado de menos verano. Es una buena manera de conformarnos.

El ambiente futbolístico comenzó a calentarse el pasado sábado, y a más de un hincha se le pusieron los pelos de punta viendo al Real Madrid actuar en el campo de Las Corts. La máquina de fútbol de su delantera, difícilmente, jugando a fútbol, podrá pararse. Claro está que en la Liga no todo es fútbol...

Por cierto que a raíz de la visita del equipo merengue se cuenta la siguiente anécdota de Bernabeu, el optimista presidente del equipo blanco. Después de dedicar un elogio al R. C. D. Español y C. de F. Barcelona, dirigiéndose, en tono jocoso al presidente del flamante C. D. Condal, le dijo:

—...y de vosotros, hasta que no ganeis al Barcelona en Las Corts, no me fio un pelo.

Esta tarde, en un céntrico hotel, se celebrará una recepción en honor de la Prensa cinematográfica ofrecida por Pepe Luis Pérez de Rozas con motivo de haber terminado su primera película como director. Se trata de un film rodado, la mayoría de sus exteriores, en pleno Pirineo, y quienes la han visto cuentan y no acaban.

Cuando escribimos estas líneas, el modesto corredor valenciano Amor figura al frente de la clasificación general de la Vuelta Ciclista a Cataluña, y ojalá que sea para mucho tiempo. El que figure este muchacho como «líder» sugirió ayer una frase bastante feliz.

—Si este muchacho gana la vuelta, va a ganar buenas perras (su pan); claro que es difícil resistir el embate de los grandes «ases». Esta carrera puede ser la de Pan... Amor... o fantasía...

El pretendido impuesto escolar sobre la enseñanza privada que el Ayuntamiento quiere poner en práctica, va a traer consigo una reacción unánime de la ciudad. La Federación de Padres de Familia ha elevado su respetuosa y enérgica protesta al señor alcalde; por su parte, la Prensa en general ha publicado sueltos haciéndose eco de este clamor contrario al impuesto, que es una especie de cortapisas a que los niños de Barcelona asistan a los colegios privados cuando el Ayuntamiento no tiene resuelto, ni de mucho, el problema de la enseñanza. ¿Qué se pretende con este impuesto? ¿Obtener unos ingresos mayores para las arcas municipales? Si es para esto, creemos que un buen servicio a la Hacienda municipal es, por ejemplos, suprimir o restringir tantos gastos superfluos y suntuarios. ¡Cosas para suprimir en favor de la Hacienda municipal, las hay y en abundancia! Pero establecer un impuesto que gravite sobre la enseñanza es, aparte de contraproducente, inoportuno.

Estamos acostumbrados a la «verdad» de la «libertad» de Prensa. La última noticia, en este sentido, nos llega de Italia, donde se ha tejido una novela sobre el noviazgo del chico de Nasser con una mujer, hija de Gran Bretaña. La mujer apareció en público, e hizo interesantes manifestaciones sobre las ideas probritánicas del mayor del presidente egipcio. Claro está que la inglesita se ha oscurecido cuando la Embajada egipcia en Italia ha anunciado que dudaba del noviazgo, porque el primogénito de Abdel Nasser contaba ¡seis años!

Durante este verano que caduca, pudimos leer en un popular diario francés una noticia que hablaba, también de cómo se informa a los lectores de los países que gozan de «libertad de Prensa». En dicho periódico se daba cuenta de que un tribunal parisién había resuelto el divorcio de dos matrimonios, otorgando los hijos a sus respectivas madres, que residían en el territorio metropolitano de Francia, pero con la concesión, en uno de ellos, que los hijos pudieran visitar a su padre, residente en Argelia, tierra sumida en una lucha de sangre y fuego, y al otro divorcio, impidiendo a los hijos visitar a su padre, residente en Madrid, en «vista de la situación del país». Se publicó esta noticia en la Prensa francesa, concretamente el 20 de julio.

El diario, en honor a la «verdad» y a la libertad, no opinaba.

Y después de la faena de "Chamaco" en el primer toro de ayer, ya pueden seguir hablando sus detractores. Porque "Chamaco" dará, por fortuna, mucho que hablar. — TARIN.

PERSONALIDAD DE LA INDUSTRIA NORTEAMERICANA EN BARCELONA

(Foto Suárez)

Barcelona, 2. — Ha llegado a Barcelona procedente de Nueva York, en el vuelo número 156 de la P. A. A., Mr. Kenneth E. Clarke, prestigiosa personalidad de la industria estadounidense, en compañía de su distinguida esposa. Mr. Clarke es vicepresidente de la American Marietta C. A., de Chicago, empresa matriz de una cadena de importantísimas industrias norteamericanas entre las que figura la de pinturas The ARCO Company, de Cleveland (Ohio), de la que es presidente.

Fueron recibidos en nuestro aeropuerto por don Jorge Casals Oriol, Presidente del Consejo de Administración y Director-Gerente de ARCO Hispano Americana, S. A., y el alto personal de la misma, quienes saludaron y dieron la bienvenida a Barcelona a tan ilustres visitantes.

Sabemos que de los principales motivos del viaje de Mr. Clarke a España, resal an los de realizar unas visitas a las factorías que de dicha empresa nacional empiezan a instalarse en España y a diversas industrias nacionales por las que fué especialmente invitado.

Fueron obsequiados Mr. Clarke y su distinguida esposa con un vino español en un céntrico hotel, y departiendo amablemente con los informadores, expresaron ambos su inmensa satisfacción de encontrarse por vez primera en nuestra ciudad.

LAS FIESTAS JUBILARES DE MONTSERRAT

Entre las manifestaciones que se prepara para celebrar el LXXV aniversario de la coronación canónica de la Virgen de Montserrat como Patrona de Cataluña, ocupa un lugar especial, por su profunda significación espiritual, la gran «Vetlla» que le ofreceremos la noche del 8 al 9 de septiembre, a iniciativa de las juventudes de Cataluña.

Esta práctica, tan querida por los antiguos peregrinos, lleva sus raíces de la más antigua tradición cristiana que siempre consideró la noche como el tiempo más adaptado a la intensidad de la plegaria. En estos últimos tiempos, la «Vetlla de Santa María» se ha hecho cada vez más popular. No es, pues, de admirar que muchos ayan acogido con fervor la idea de celebrar una gran vela durante las próximas solemnidades.

Procuraremos resumir en éstos los sentimientos de todo un pueblo, ante la riqueza de gracias que la Maternidad de la Virgen le ha deparado; un agradecimiento filial, una compunción profunda y un sentido de penitencia por tantas faltas y olvidos, un ruego ferviente a fin de que la acción de la Virgen María llegue hasta el fondo de nuestro pueblo y lo engendre a una vida íntegramente cristiana.

La «Vetlla» dará comienzo a las 10'30 de la noche y terminará con la misa pontifical que celebrará el reverendísimo padre abad, en la cual procuraremos participar todos con la recepción de la Eucaristía.

Os invitamos, pues, a la «Vetlla», para que la Virgen pueda complacerse en sus hijos que, reunidos a su alrededor, le representarán los anhelos de la gran familia que se honra de tenerla por Madre.

* * *

El programa completo de las grandiosas fiestas jubilares que se celebrarán en los próximos días, es como sigue:

Viernes, día 7, a las siete de la tarde, I Vísperas pontificales de la fiesta de la Natividad de Nuestra Señora; Salve Montserratina.

Sábado, día 8, fiesta patronal del Santuario, a las 5'15, Maitines y Laudes solemnes. A las 7, misa matutinal solemne, cantada por la Escolanía. A las 10'30, gran misa de pontifical. Tarde, a las 7, II Vísperas pontificales.

A las 10'30 de la noche, solemne «Vetlla de Santa María» a la que asistirán representantes de todas las comarcas de Cataluña, varias entidades católicas y gran número de fieles para dar gracias a la Santísima Virgen por los favores materiales y espirituales concedidos a nuestro pueblo, durante estos setenta y cinco años. A las doce de la noche, misa pontifical, en la que los fieles podrán recibir la Sagrada Comunión.

Domingo, día 9, fiesta eclesiástica principal de las solemnidades jubilares. A las siete de la mañana, misa matutinal, celebrada pontificalmente. A las 10'30, solemne misa de pontifical, celebrada por el eminentísimo y reverendísimo señor cardenal arzobispo de Tarragona, con asistencia de los excelentísimos señores prelados de la Provincia Eclesiástica Tarraconense. Pronunciará el sermón el excelentísimo y reverendísimo señor arzobispo de Zaragoza. Después de la misa tendrá lugar la procesión por las plazas del Santuario, durante la cual se cantarán cánticos marianos. Tarde, a las siete, Vísperas solemnes, Salve Montserratina y bendición con el Santísimo Sacramento.

Lunes, día 10, Jornada sacerdotal en homenaje a la Santísima Virgen de Montserrat. A las 10'30, misa pontifical; los reverendos sacerdotes alternarán el canto de la misma con el coro de los monjes. Predicará la homilía el ilustrísimo monseñor doctor Manuel Bonet. Acto seguido, en la sala de actos del Monasterio, tendrá lugar una sesión de estudio bajo el tema «La espiritualidad litúrgica sacerdotal», en la que hablarán el eminentísimo y reverendísimo señor cardenal arzobispo de Tarragona; el excelentísimo y reverendísimo señor obispo de Vich, los muy ilustres señores doctor Vicente Nolla y doctor Lamberto Font; los reverendos señores P. Farnés, L. Gubernau, O. Estop, R. Martí y los reverendo P. A. Franquesa y G. Samper. A las seis de la tarde, Vísperas pontificales de Nuestra Señora de Montserrat, alternando sus cantos los reverendos sacerdotes con la Comunidad benedictina; Salve Montserratina y bendición con el Santísimo Sacramento.

Martes, día 11, aniversario de la Coronación de Nuestra Señora de Montserrat. Por concesión especial de la Santa Sede, se celebrará en este día el oficio como en la fiesta titular del Santuario, el 27 de abril. A las 10'30, misa pontifical celebrada por el reverendísimo padre abad del Monasterio. Tarde, a las siete, Vísperas pontificales y Salve Montserratina.

* * *

Durante las próximas fiestas, estará expuesta en el Santuario montserratino una reproducción exacta en yeso, de la grandiosa campana mayor, que le será ofrecida a la «Moreneta» por suscripción popular.

* * *

Continúan con extraordinario entusiasmo los preparativos para la gran romería de los Orfeones, en el que participarán alrededor de cuarenta agrupaciones con un total de 3,000 cantores.

* * *

La suscripción pro campana mayor continúa abierta en el Real Monasterio de Montserrat y, en Barcelona, en «El Correo Catalán», Rambla de los Estudios, 124; Radio Barcelona, Caspe, 6; Casa de Montserrat, Archs, 7; en la oficina del Santuario, Vía Layetana, 23, segundo; en «El Diario Español», Tarragona; Radio Tarragona; «La Mañana», San Anastasio, 14, Lérida; Radio Lérida y Radio Gerona.

GOBIERNO MILITAR

VISITAS

El gobernador militar, general Muñoz Valcárcel, recibió, esta mañana, entre otras, las siguientes visitas:

Coroneles don Leandro García González y don Julio Visconti, y teniente coronel don Ramiro Vizán.

AYUNTAMIENTO

VISITAS

El alcalde accidental, don Antonino Segón Gay, ha recibido las visitas de don José Jorge Garí Rossi, don Alejandro de Muns, don Fernando García Teresa de la Loma y don Enrique Sarró Gomá.

Llegada del delegado nacional del S. E. U.

Esta mañana llegó al eropuerto del Prat, procedente de Madrid, el delegado nacional del S. E. U., camarada Miguel Angel García García.

Fue recibido por el jefe accidental del S. E. U. en Cataluña y Baleares, camarada Pin el delegado provincial de Información y Turismo, doctor don Demetrio Ramos y el director del Colegio Mayor de San Jorge, camarada Santáeulalia.

Seguidamente se trasladó al Colegio Mayor de San Jorge, y a media mañana, estuvo en la Jefatura Provincial del Movimiento, donde celebró una entrevista con los camaradas Correa Véglison y Maluquer Cueto.

Esta tarde, se trasladará a Vilanueva y Geltrú para presidir la apertura del Concurso Politécnica que allí comienza.

PUERTO

INTENSO ARRIBO DE BUQUES

Durante las últimas horas ha sido muy vivo el movimiento de buques en el puerto de nuestra ciudad, habiendo arribado el "Norte", con carbón, de Gijón; el italiano "Castellblanco", de La Guayra; los correos de Baleares "Ciudad de Barcelona", "Mallorca", "Ciudad de Mahón" y "Ciudad de Burgos", con pasaje y carga general; "Benicarló", de Alejandría, con carga general; holandeses "Boriulo", de Livorno, y "Haaksbergn", de Civitavecchia, ambos con carga general; alemán, "Bolluc", de Alicante, en tránsito; "Lucania", italiano, de Génova, y "Exeter" norteamericano, de Nueva York.

RELIGIOSAS

SANTOS DE MANANA

Moisés, legislador y profeta; Bonifacio I, papa; Marcelo Rufino, Silvano, Vitálico, Nagno, Casto, Máximo, Tamel, Teodoro Océano, Amiano, Julián Marino, Rosa de Viterbo, Rosalía y el beato Bonnaud.

MISA DE MANANA

De la dominica XV y "et famulos"; sin gloria ni credo; prefacio común; benedicamus dómine. Ornamentos verdes. Puede celebrarse misa votiva o de réquiem.

CUARENTA HORAS

Mañana, en la iglesia de las Misioneras Eucarísticas (calle de la Encarnación, Gracia).

INFORMACION ESCOLAR

MATRICULA EN LA ESCUELA SUPERIOR DE BELLAS ARTES DE SAN JORGE

Del 3 al 18 de septiembre estará abierta la matrícula para alumnos de ingreso y oficiales.

Igualmente para los alumnos que tengan concedida la dispensa de escolaridad.

ANUNCIO OFICIAL

SOCIEDAD GENERAL DE AGUAS DE BARCELONA, S. A.

Los sorteos correspondientes de las Obligaciones 2.ª y 3.ª Serie A, tendrán lugar públicamente el día 28 del actual, a las cinco y cinco y media de la tarde, respectivamente, en el domicilio social, Paseo de San Juan, 39.

Barcelona, 3 de septiembre de 1956.

ANUNCIOS BREVES

ACADEMIAS

PLANAS BAILES SALON Curso ilimitado 60 ptas San Pablo 13 1to Rbla

AGENCIAS

DOCUMENTOS, pasaportes, carnets chofer, penales. Pelayo 11, pral. 2.ª

ALQUILERES

VAGONES CAPITONES ROJALS. Mudanzas por toda España sin necesidad embalajes. Traslados a Palma de Mallorca Viajes Barcelona, desde 35 ptas, hora Campo Sagrado. 21. Tel. 23 58 04.

PISOS por 15.000 ptas. entrada y el resto en pequeñas cuotas mensuales. Enrique Granados. 135, 4.º De 6 a 8.

ALMACEN propio importante empresa, traspaso en Gracia, 1,000 m2, alq. 6.000 ptas. Escribir con referencias al número 8428 Vergara, 11

COMPRAS

COMPRO bicicletas pequeñas Sepúlveda, 129 chafán Urgel. Teléf. 24 14 07

COMPRO GARAJE de 50 a 200 mil duros, den capacidad, alquiler y situación. Escribir al núm. 8047. Vergara. 11.

RAPIDO compraría. Entiendo negocio. Teléfono 24 21 38.

CONFECCIONES

CASA JUANITO COMPRA TRAJES, ROPAS Y OBJETOS USADOS MEJOR QUE NADIE. MAXIMA DISCRECION SADURNI, 18. TDA. TEL. 22 43 59 Se pasa a domicilio

ENSEÑANZA

CLASES DE DERECHO por Abogado, experiencia, referencias, garantía, Grupos o individuales domicilio. Escribir al 8064. Vergara, 11.

HUESPEDES

HABITACION amplia y soleada para caballero sólo. Rocafort, núm 185, pral. primera.

PENSION a 45 ptas. día. confort. Calella. 1 oral. Plaza Regomir

MEDICINA

BRONQUITIS Asma bronquial. Adenopatía tráqueo bronquial, curación rápida. Dr. A. Solá Torrella. Pérez Galdós 49 - 51. Visita diaria. 3 a 5'30. (C. S. 837)

MUEBLES

MUEBLES a plazos precio contado. Sta. Ana. 18

MUEBLES ROVIRA sin entrada, sin informes ni fiador, 24 meses plazos Hospital. 101.

PRESTAMOS

COMERCIANTE con negocio en marcha y establecido en plaza, dará 2.000 ptas. beneficios mensuales a capitalista aporte 50.000 a 100.000 pesetas a su negocio de géneros punto y saldos. Trato sólo interesados. Escribir al número 8091 Vergara, 11

TRASPASOS

¿BUENOS NEGOCIOS? REXACH, ELISABETS, 20

VARIOS

¿SU RADIO NO FUNCIONA? Llame al teléfono 23 80 64 y se reparará en su domicilio

PINTOR, Bueno y económico. Tel. 31 40 76.

PINTOR DECORADOR. Habitaciones a la cola, desde 100 ptas. S. P. y Esmaltadas y al Mate, desde 350 pesetas. S. P. Decoración moderna y elec. de colores. Teléfono 28 78 59.

MANDE 5 pesetas sellos, recibirá magnífica novela. ALTANA. Pintor Sorolla, número 25. VALENCIA.

VENTAS

TORRE MODERNA Tienda, 4 habitaciones, comedor, cocina, terraza, jardín, huerto, cuarto aseo, etc. Teléfono 24 21 38 (parte alta)

VENDO PATENTE Juguete. Gran demanda Escribir al número 8138 Vergara. 11

TRASPASO NEGOCIO en marcha por no poder atender, fabricación aparatos automáticos eléctricos patentados asunto de gran porvenir, incluídas patentes y clientela. Escribir al núm. 7862. Vergara. 11

VENTAS AUTOS

VENDO MOTO semi nueva. Teléfono 25 24 05, de 3 a 4 y de 9 a 10 noche y festivos.

COLOCACIONES DEMANDAS

GANE DINERO. Contrato fabric. domic. Compro produc. Condic.: RIU Apartado 296. Barcelona

INTERESAN torneros y peones metalúrgicos. Serra, 18.

AJUSTADORES se necesitan en Empresa Metalúrgica. Presentarse en Almogávares, número 187

APRENDIZ 14 - 15 años, falta MERCERIA BONET Lavetana, 85

ESTUCHISTAS Se necesitan oficialas forradoras. Santo Domingo del Call, 1, entlo.

EMPRESA METALURGICA solicita almacenero con experiencia. Escribir al núm. 8228. Vergara, 11

FALTA chica tienda, magnífico sueldo. Teléfono 30 46 32.

SE NECESITA bordadora a máq. Tel. 26 22 84.

TAQUIMECANOGRAFOS AMBOS SEXOS de 18 a 50 años, perfectos en inglés y español, 8.000 ptas. mensuales. También pueden ofrecerse mecanógrafos (no taquígrafos) ambos sexos, perfectos en inglés y español, a base de menos sueldo. Se ruega a los que no alcancen tales perfecciones se abstengan para no hacer perder tiempo. Dirigirse a «Joint-Venture S. M.»-Velázquez, 47, 7.ª Madrid, indicando velocidades en taquí y en mecanografía para cada idioma

FARMACIAS que forman parte del turno

DEL 1 AL 7 DE SEPTBRE.

Abiertas de 9'30 mañana a 11 noche

J. Puértolas, Valencia, 278 Teléfono 28 40 49 (P. Gracia - V. Layetana)

TURNO DE URGENCIA

Hoy, de 11 noche a 9'30 mañana

J. Puértolas, Valencia, 278

PRECIO DE SUSCRIPCION A ESTE DIARIO

Un mes ..... 26 Ptas.

VIDA DE RELACION

BODA

En la iglesia de la Santa Trinidad, contrajeron matrimonial enlace la bella señorita, Mercedes Berrocal González y don Juan Añón Sostrajila.

Actuaron de padrinos don Ramón Añón y doña Adelina Gaoria de Añón.

Terminada la ceremonia, los numerosos invitados a la misma fueron obsequiados con un refrigerio en un céntrico restaurante. Poco después, los novios, salieron en viaje de luna de miel.

Felicitamos a la venturosa pareja y le deseamos toda suerte de venturas en su nuevo estado.

M.C.D. 2022

Solemne sesión de apertura del X Congreso Internacional de Logopedia y Foniometría

EL ACTO INAUGURAL HA TENIDO EFECTO ESTA MAÑANA EN EL SALON DE CIENTO

En el Salón de Ciento del Palacio Municipal, ha tenido lugar este mañana la solemne apertura del X Congreso Internacional de Logopedia y Foniometría, en el que participan eminentes especialistas en las enfermedades relacionadas con el lenguaje de los niños y los trastornos que afectan a la voz y a la palabra, de veintinueve países de los cinco continentes, número pocas veces superado en reuniones y congresos de esta índole. Las tareas se prolongarán hasta el día 7 de los corrientes.

Presidió el decano de la Facultad de Medicina, presidente del Congreso, profesor doctor don Agustín Pedro Pons; monseñor Jubany y el señor Gauchía; el general jefe de Sanidad de la Región, en representación del capitán general; el señor Jaume de Sofarull; representaciones del Ayuntamiento; el doctor Perelló, secretario del Congreso, y el presidente honorario de la Asociación Internacional de Logopedia y Foniometría, profesor Emil Froeschels, y el presidente de la expresada Entidad, doctor Luchinger, así como el presidente de la Comisión organizadora, profesor J. M. Roca de Viñals.

El doctor Perelló expuso los fines del Congreso, así como el número de ponencias aprobadas, que es de noventa y ocho, además de las cuatro oficiales, una de las cuales ha sido confiada al eminente urólogo español doctor A. Subirana. Luego hablaron los profesores Luschinger y Froeschels, quienes, respectivamente, hicieron presente la salutación de la Asociación Internacional a los congresistas y de modo especial a la sección española de la misma, e historió la fundación de la Sociedad en el año 1924, y los nueve Congresos celebrados hasta ahora, asegurando el profesor Froeschels, que el más lucido y concurrido de todos ellos era, sin duda alguna, el de Barcelona a juzgar por la fase inicial del mismo. También el profesor Pons saludó a los congresistas nacionales y extranjeros, y encareció la necesidad de estos Congresos y la de crear nuevas especialidades.

Seguidamente, declaró inaugurado oficialmente el Congreso.

Hemos aquí dos instantes de la ceremonia inaugural, celebrada en el Salón de Ciento del Palacio Municipal, que recogen el momento en el que pronuncia su discurso el doctor Pedro Pons, y a los congresistas, que siguen atentamente la documenta y científica disertación del ilustre médico barcelonés. — (Fotos Pérez de Rozas)

SUCESOS

ATROPELLOS

Una moto, en la calle de Bartrina, atropelló a Vicente Moya Suñoca, de 70 años, causándole lesiones que, en el Dispensario, se calificaron de menos graves.

Después de la cura de urgencia, el paciente fué llevado a una clínica particular.

—Teresa Vilalta Salas, de 70 años, fué víctima de un artopello por parte de un sidecar, causándole lesiones graves. El hecho ocurrió en la calle de Aragón.

APUESTA QUE TRAE MALAS CONSECUENCIAS

En el departamento de urgencia del Hospital Clínico fué asistido Camilo Sariodo Orallo, de 16 años, que presentaba alcoholismo agudo por haber injerido una excesiva cantidad de ginebra en apuesta hecha con unos amigos.

SE CAE DE UNA ESCALERA

En el Hospital Clínico se asistió a María Fructuoso Treviño, de 72 años, herida grave por haberse caído de una escalera de la casa número 50 de la calle de Bellesguart, donde residía.

CAPITULO DE ROBOS

Mientras contemplaba los escaparates de las Galerías Astoria, en las Ramblas, le quitaron a Doris Thiesy Sneylan el billetero del bolso que contenía mil quinientas pesetas, mil francos suizos y mil francos franceses.

—De su domicilio, Conde del Asalto 78, le sustrajeron a Ana María Bernabé Aguilera, ropas y efectos que valora en tres mil pesetas.

—De un auto aparcado en la calle Monegal, propiedad de Rafael Vigil Bustos, fueron robados efectos que se valoran en 8.000 pesetas.

—En las Ramblas, los ladrones forzaron el coche de Rolando de Brannel, llevándose ropas y efectos por valor de seis mil pesetas.

—El doctor don Luis Delclós Soler, que reside en Tarragona, denunció que de su coche, que dejó breves momentos en la Avenida del Generalísimo, le han robado documentos y efectos que valora en seis mil quinientas pesetas.

UN MUERTO EN ACCIDENTE DE AUTOMOVIL

En la carretera de Barcelona a Santa Cruz de Calafell, en un paraje próximo a la vecina población de Cubellas, el coche de turismo matrícula M. 104.844, propiedad del comandante del Estado Mayor Central don Rafael Barbudo Duarte, vecino de Madrid, con domicilio en la calle de Antonio Acuña, 12, ocupado por éste, su esposa, su padre político, otros familiares, y conducido por don Manuel León Ojeda, dió un patinazo a consecuencia de estar mojado por la lluvia el firme de la carretera, chocando contra un árbol.

Del accidente resultaron heridos todos los ocupantes del vehículo, que fueron conducidos a la clínica "Villanueva", de Villanueva y Geltrú. El padre político del propietario del coche, don Francisco Girona de la Cueva, de sesenta y dos años de edad, natural de Castuera (Badajoz) y vecino de Madrid, calle de Alcalá, 119, falleció poco después de su ingreso en la clínica. Los otros heridos sufrieron heridas leves.

A DISPOSICION JUDICIAL

Por funcionarios del IV Grupo de la Brigada Criminal, ha sido puesto a disposición judicial A.H.F., autor de numerosos robos de ropas y efectos, muchas de las cuales han sido recuperadas.

FALSIFICACION DE PASAPORTE

También ha sido detenido un individuo que había conseguido un pasaporte falso previo pago de 3.000 pesetas, y que ya tenía en su poder a nombre de Manuel González Vacas.

POLICIA "FUL"

Ha sido detenido F. M. B., acusado de ser autor de varias estafas y por fingirse policía.

INCENDIO

Mientras se hallaba entregada a la descarga de mercancías el vapor "Sac Santander", anclado en el muelle de San Beltrán, se declaró un incendio en la grúa número 29, que fué sofocado rápidamente por los bomberos.

HERIDO EN RIÑA

Ha sido puesto a disposición judicial L. H. S., que en una riña callejera agredió con arma blanca a Charles Linigerm, al cual produjo diversas heridas.

SE CAE DEL AUTOBUS

En la Avenida de José Antonio tuvo la desgracia de caerse en marcha del autobús del Prat, una mujer de 55 años. En grave estado fué internada en el Hospital Clínico, no habiéndose podido identificar hasta el momento.

ROBO

Los ladrones, penetrando por el balcón, robaron diversos efectos de la calle del Cisne, 12, principal.

SE DERRUMBA UN BALCON

En la calle del Teniente Flomesta, núm. 50, sita en la barriada de Sans, se derrumbó un balcón que en aquellos momentos estaba ocupado por Enrique Sardá Luis y María Rosario Estivill Borrás, que cayeron a la calle. Sufrieron heridas de pronóstico reservado.

NIÑO HERIDO POR DISPARO DE ESCOPETA

Jugando con otros niños se disparó una escopeta de aire comprimido que alcanzó al niño Fernando Gutiérrez Bustidi, que sufre heridas de pronóstico reservado.

SIGUE LA RACHA DE ACCIDENTES OCASIONADOS POR LAS MOTOS

Ingresó en el Hospital de San Pablo, Juan Villalba Sala, que fué atropellado por una motocicleta.

CHOQUE

El taxista Germán López Almirante ingresó en el Instituto Neurológico, quien tripulando su vehículo chocó con otro coche.

UNA SALVAJADA

En la Plaza de España fué recogido en grave estado Cándido Ramos Escartín, que fué arrollado por un taxi marca S.E.A.T., y que se dió a la fuga a gran velocidad.

HALLAZGO DE UN CADAVER

En el mercado de ganado del Paseo Marco, fué hallado el cadáver de un hombre que murió víctima de un ataque cardíaco.

PASA POR BARCELONA EL CAMPAMENTO VOLANTE «LOS SITIOS DE GERONA»

Los camaradas del Frente de Juventudes de Gerona que integran el campamento volante "Los Sitios de Gerona" han pasado unos días en Barcelona, dentro del itinerario previsto para su marcha por etapas a tra-

Los componentes de la marcha volante "Los Sitios de Gerona", en Montserrat

El primer pueblo visitado fué Blanes, dentro aún de los límites de Gerona, donde estuvieron en el campamento "Lepanto" del Frente de Juventudes de Barcelona, conviviendo con los acampados barceloneses. Después visitaron Arenys de Mar, haciendo lo propio con los albergados en la Estación Preventorial que el Frente de Juventudes tiene en aquella localidad. Y desde allí se dirigieron a Mataró, donde visitaron diversas fábricas. La cuarta etapa fué de descanso. Y la quinta acabó en Granollers, realizándose varias visitas de tipo cultural. Sabadell y Tarrasa fueron también finales de etapa en esta marcha volante que realizó el Frente de Juventudes de Gerona, y en una y otra ciudad se visitaron importantes industrias textiles, así como interesantes monumentos históricos. La séptima etapa tuvo lugar desde Vacarisas a Monistrol, donde se celebró la concentración nacional previa a la subida a Montserrat, acto del que se hizo amplio eco la Prensa barcelonesa.

Desde Montserrat, terminados los actos de tipo nacional, la marcha volante "Los Sitios de Gerona" se dirigió a Barcelona, donde los jóvenes camaradas componentes de la misma visitaron el Puerto, el Tibidabo, Montjuich y el "Pueblo Español". Y, finalmente, emprendió el viaje de regreso a Gerona.

Mandó la marcha el oficial instructor del Frente de Juventudes, camarada Julián Talaya Pons, y acompañaron a la misma el delegado provincial del Frente de Juventudes, camarada José Eladio Rodríguez Macarro, y el de la Vieja Guardia, camarada José Sendra Dalmau.

INFORMACION NACIONAL

EL IV CONGRESO DE GINECOLOGIA, OBSTETRICIA Y ESTERILIDAD, HA SIDO INAUGURADO EN SANTIAGO DE COMPOSTELA

ASISTEN DESTACADOS ESPECIALISTAS Y UNA IMPORTANTE REPRESENTACION DE PORTUGAL Y ALEMANIA

SANTIAGO DE COMPOSTELA, 3. Ha sido inaugurado el Cuarto Congreso de Ginecología, Obstetricia y Esterilidad. Congreso al que asisten unas doscientas personas, destacados especialistas y otros de ramas afines. También asiste una importante representación de ginecólogos de Portugal y Alemania.

Los actos se iniciaron con una peregrinación a la basílica del Apostol Santiago figurando en la presidencia de las autoridades universitarias, civiles y militares así como los doctores Conill, catedrático de Barcelona, y Luque, ambos presidentes, respectivamente, de las sociedades españolas de la ginecología y de la esterilidad. También figuraban en la presidencia de la peregrinación el presidente del Comité organizador de este Congreso catedrático de Santiago, Dr. Novo González; alcalde de Compostela; rector de la Universidad y decano de la Facultad de Medicina.

Ante el altar mayor del apostol oyeron misa y en el ofertorio de la misma, don Francisco Luque, el médico más antiguo de la Asociación de la Prensa de Madrid, presentó una enfervorizada ofrenda al Apostol, leyendo unas cuartillas a las que contestó el cardenal arzobispo de Compostela, Dr. Quiroga Palacios. A continuación funcionó el botafumeiro y los congresistas, entre los cuales figuraban distinguidas damas, desfilaron ante el camarín del santo dando el tradicional abrazo a la imagen pétrea que preside el altar mayor de la Catedral.

A las doce y media de la mañana, en el salón de actos de la Facultad de Medicina se celebró la sesión de apertura de este Congreso, bajo la presidencia del cardenal arzobispo con asistencia de autoridades. Inició el acto el secretario general del Congreso, Dr. Fonteira, que dió lectura a la memoria y a continuación leyó unas cuartillas el Dr. Novo, saludando a los congresistas y especialmente a los representantes de Alemania y de Portugal, y rindiendo homenaje a los viejos maestros de la ginecología española y extranjera, que hoy se dieron cita en Santiago para contribuir con su trabajo al éxito que persigue este Congreso. También hicieron uso de la palabra el profesor Schorer, alemán, y el profesor Dacuña, portugués; el alcalde de Santiago, señor Otero Areche; el decano de la Facultad de Medicina, profesor Echevarri; el rector de la Universidad, profesor Legaz y el Dr. Conill, catedrático de Ginecología de la Facultad de Medicina de Barcelona, que pronunció un interesante discurso. El Dr. Conill, en su conferencia-lección, glosó la entrevista que los ginecólogos y catedráticos del mundo sostuvieron recientemente con S. S. el Papa Pío XII. Este profesor, que se jubilará dentro de unos días y que hace 25 años pronunció también en Santiago su primera lección como catedrático, manifestó que ésta era su última lección. El Congreso se reunirá esta tarde para discutir la primera ponencia. Son cinco las presentadas y las comunicaciones pasan de un centenar. Este Congreso será clausurado el próximo día 5.—Cifra.

Se instituyen becas para sacerdotes y religiosos que cursen estudios universitarios

ESTAN DOTADAS CON 4.500 PESETAS

MADRID, 3. — El Ministerio de Educación Nacional instituye 556 becas de 4.500 pesetas, para sacerdotes y religiosos que cursen estudios universitarios, por un valor total de 2.502.000 pesetas, y, que se concederán atendiendo la aptitud para el estudio de los solicitantes. Estas becas se atribuirán en concurso público, al que podrán concurrir el próximo curso tanto los que hubieren sido becarios con anterioridad, como los que no hayan gozado antes de beneficio de esta clase.

También crea mil becas de 4.500 pesetas, para estudiantes de bachillerato en las residencias e internados de los centros no estatales de enseñanza, por un valor total de 4.500.000 pesetas, cuyo pago se hará por meses vencidos, durante los nueve del curso. Cada distrito universitario podrá disponer del número de becas que se especifica a continuación: Barcelona, 122; Granada, 74; La Laguna 30; Madrid, 221; Murcia, 25; Oviedo, 60; Salamanca, 45; Santiago, 64; Sevilla, 80; Valencia, 71; Valladolid, 128 Zaragoza, 80.

Asimismo crea 225 becas de 4.500 pesetas, por un valor total de 1.012.500 pesetas para alumnos de seminarios eclesiásticos y universidades pontificias. Estas becas se concederán por el Ministerio a los solicitantes que, habiendo acreditado escasez de recursos económicos demuestren mayor capacidad intelectual, a propuesta de un Tribunal presidido por el subsecretario del Departamento. Los adjudicatarios de estos beneficios tendrán derecho a disfrutarlos durante todo el tiempo que duren sus estudios, debiendo solicitar la prórroga de los mismos en las convocatorias ordinarias, acreditando el aprovechamiento en sus estudios durante el precedente. — Cifra.

Importante pedrisco en Borjas Blancas

LERIDA, 3. — En la comarca de Borjas Blancas cayó un importante pedrisco. La intensidad del temporal causó alarma en la población, sufriendo inundaciones las casas y rotura de cristales, así como también causó destrozos en las instalaciones eléctricas y servicio público del alumbrado que sufrieron la dureza de la tormenta.

La ciudad y su término quedó cubierto por completo de pedrisco, causando una impresión verdaderamente trágica. En el campo, las pérdidas fueron incalculables, ya que han sido arrasadas las huertas en plena vegetación. El mayor volumen de pérdidas se cifra en las plantaciones frutales, especialmente en los olivares, que ofrecían un aspecto esperanzador, calculándose las pérdidas en un 80 por 100 de la cosecha.

La economía agrícola de la comarca ha sufrido, con este temporal, un duro golpe. — Cifra.

Boda hindú en Santa Cruz de Tenerife

SANTA CRUZ DE TENERIFE, 3. — Se ha celebrado en esta capital la primera boda hindú efectuada en Canarias, entre la señorita Shila Golpaldas Deswani, de 19 años, y Phiau Naruandas Hathiramani, de 26. La ceremonia se verificó en el templo hindú, en presencia de 300 invitados, en su mayoría de la colonia india. La ceremonia tiene gran parecido con las de otras religiones, si bien con algunas variaciones, marchando el novio con una hermana a buscar a la novia y encaminándose al templo con las manos unidas con cintas rojas, rezando luego en sánscrito después de hacerse la promesa de sufrir juntos todas las penas y gozar las felicidades. Luego dan cuatro vueltas alrededor del fuego al libro sagrado. Los invitados arrojan por último granos de arroz a la pareja dentro del templo.-Cifra.

CLAUSURA DEL V CURSO DE VERANO DEL INSTITUTO HISTORICO-JURIDICO INTERNACIONAL «FRANCISCO SUAREZ»

BURGOS, 3. — Ha sido clausurado el V Curso de Verano del Instituto Histórico-Jurídico Internacional "Francisco Suárez". A las once y media de la mañana hubo misa en la catedral, a la que asistieron todas las autoridades, el presidente del Consejo de Estado y consejero del Reino, señor Ibáñez Martín, y destacadas personalidades; los directores de los cursos y gran número de cursillistas. Ofició monseñor Mariano Barrio-Canal, canciller secretario de Cámara del arzobispo.

La sesión de clausura se verificó a mediodía en el salón de actos del Palacio Provincial, que estaba completamente lleno de público, ocupando la presidencia y los lugares preferentes el presidente del Consejo de Estado, el secretario general del Instituto y primeras autoridades de Burgos.

En primer lugar, el secretario de curso dió cuenta del desarrollo de las jornadas, que se clausuraban, y a continuación el señor Ibáñez Martín pronunció el discurso de clausura sobre el tema "El sentido de la responsabilidad en el hombre de ciencia". La disertación fué largamente aplaudida por el auditorio. — Cifra.

CLASIFICACION DE LOS PROFESORES DE FORMACION DEL ESPIRITU NACIONAL, ENSEÑANZA DEL HOGAR Y EDUCACION FISICA

Deben ser acoplados en la Enseñana complementaria Media

MADRID, 3. — La Dirección General de Trabajo aclara dudas suscitadas en el sentido de que los profesores de "Formación del espíritu nacional", enseñanzas del Hogar, educación física, deben ser clasificados como profesores de "Enseñanzas complementarias medias", de acuerdo con lo establecido en la vigente Reglamentación Nacional del Trabajo en la enseñanza no estatal. — Cifra.

EL MINISTRO DE OBRAS PUBLICAS VISITA EL VALLE DE VALDEON

RIAÑO, 3. — El ministro de Obras Públicas, en su visita al valle de Valdeon en los Picos de Europa, desde el puerto del Portón, al que llegó a las once de la mañana, se dirigió al de Panderruedas, cuyo trozo de carretera ya está subastado y adjudicado, y que está situado en la cúspide de las dos vertientes de Asturias y León.

Después se trasladó entre el entusiasmo de los habitantes del valle hasta Posada, donde se le dispensó un gran recibimiento. El conde de Vallellano pronunció un discurso en el que dió a conocer que a la subasta de este trozo seguirá el de Pandetrave a Santa Marina y luego otras hasta completar el circuito de todo el valle. Después de la comida, el ministro siguió su visita hasta cerca de Caín, abrupto sistema montañoso, y regresó a Riaño por Portillo. Anoche se celebró una recepción en su honor.

Acompañan al conde de Vallellano en este viaje el director general de Carreteras, autoridades provinciales y el jefe de Obras Públicas. — Cifra.

A las nueve y media de esta mañana, el ministro, acompañado de las autoridades provinciales de León, se dirigió por Turón al Puerto de Tarna. Después bajó por la carretera de Ronar hasta Vegamián, donde se detuvo para presenciar el emplazamiento que ha de llevar el proyectado pantano del Porma, cuyo proyecto ya ha sido aprobado y está pendiente de subasta.

Se espera que el ministro de Obras Públicas llegue a la capital de León sobre las tres de la tarde.—Cifra.

SIRENA DE LOS MIL CORES

Lourdes

Lourdes ha cambiado mucho desde 1858, en que la pequeña Bernadette Soubirous veía aparecer una Dama de luz. Es ahora una ciudad que cuenta con 15.000 habitantes, pero que tiene posibilidades de absorción en períodos de fiestas para 100.000 ó 120.000 peregrinos.

Pero allí está el problema: los santuarios y sus dependencias resultan cada vez más pequeños por la cantidad de fieles que acuden a Lourdes. La basílica, la cripta, la explanada de la cueva, la explanada del rosario, no son suficientes.

Dentro de dos años Lourdes festejará el centenario de las apariciones. Se esperan cinco millones de peregrinos. La construcción de una nueva iglesia gigante hubiera estropeado definitivamente el santo panorama, por ello se ha decido llevar a cabo el fantástico proyecto de una catedral subterránea, que medirá 100 metros de largo sobre 70 de ancho. Podrá albergar más de 20.000 personas y costará 1.000 millones de francos.

Los dedos en la nariz

El célebre puericultor holandés, profesor Popperzel, publica en una revista médica un curioso estudio sobre las ventajas de permitir a los niños que se hurguen con los dedos la nariz.

—Este movimiento instintivo —dice— permite agrandar los orificios de la nariz y con ello que respiren más fácilmente.

Más luz a menos costo

El Departamento de Iluminación de Nela Park, de la General Electric, no cesa de realizar experimentos para conseguir mayor cantidad de luz y de mejor calidad para la vista, a menos costo.

Un nuevo tipo de lámpara conocida con el nombre de "lámpara de alta producción" acaba de ser construída por los científicos. Es del tipo fluorescente y proporciona un siete por ciento más de luz que las conocidas hasta la fecha con el mismo consumo eléctrico. Esto significa un ahorro de un siete por ciento para los usuarios de energía eléctrica, ya que pueden obtener la misma iluminación que tuviera antes por un siete por ciento menos de gasto, o pueden aumentar su iluminación en un siete por ciento por el mismo precio que estuvieran pagando.

La dificultad de Gina

Un periodista le preguntó a la famosa "estrella" cinematográfica Gina Lollobrigida:

—¿De qué le es más difícil hablar a usted?

—De Sofía Loren.

Alumna sentimental

El profesor San Kahn, de 36 años de edad, catedrático de la Universidad de Illinois, ha denunciado a una de sus alumnas, Dawi Wolfe, de 22 años. Le hacía la vida imposible, al llamarle todas las noches por teléfono para hacerle apasionadas declaraciones de amor.

Locuacidad

Cierta famosa actriz francesa, con motivo de realizarse un viaje profesional por Egipto, fué recibida en audiencia por el rey Fuad. La locuacidad desenfrenada de la actriz era proverbial entre todos los que la conocían, pero con ocasión de la regia audiencia se desbordó de tal forma, que a lo largo de toda la entrevista no dejó de hablar al monarca.

Al marchar la actriz, el rey Fuad, sonriente, se volvió hacia los cortsanos que le rodeaban, diciendo:

—¡Es muy agradable esta dama, señores! ¡Hay que ver lo bien que me ha recibido en mi propia casa!

D.L. 2022

DE LA REGION

CRONICA DE MANRESA

Final de la Fiesta Mayor

Con el último castillo de fuegos artificiales y la misa de réquiem celebrada por el arcipreste de la Seo, doctor Valentín Gibert, a la memoria de los ciudadanos difuntos, han terminado los actos de la Fiesta Mayor del presente año, después de cinco días de continuo ajetreo, aunque el tiempo no ha acompañado al natural jolgorio.

El domingo, la fiesta tuvo especial significación en los actos deportivos, que fueron numerosos. En el entoldado se celebró un concurso de vestidos de noche, cuyo valor de la tela no podía importar más de 70 pesetas. Se presentaron seis concursantes y ganó el premio la señorita Ana Planas. También fué proclamada "Miss Entoldado 1956", que ha recaído en la señorita Ana María Rovira.

DEPORTIVAS

PESCA. — En la playa de Castellbell (Río Llobregat), se ha celebrado el II Concurso Provincial de Pesca Fluvial y Primer Campeonato Provincial de "Educación y Descanso", en el que han participado 122 concursantes.

Las conciones del agua, muy turbia, no han facilitado a los concursantes conseguir gran cantidad de pesca. La clasificación para los afiliados a "Educación y Descanso", cuyos cinco primeros que participaron en los Campeonatos de España en representación de esta provincia han sido:

1. Antonio Oliver, 1.305 puntos, con 15 piezas.
2. José Sucarrats, 1.125 puntos.
3. Joaquín Juez, los tres de Manresa, y siguen a continuación Antonio Giménez, de Esparraguera; Claudio Casanovas, de San Sadurní de Noya, y Manuel Calvo, de Esparraguera, hasta 114 clasificados.

Para las entidades de la Federación Regional de Pesca, la clasificación ha sido:

1. Enrique Olivet, de Manresa, 730 puntos.
2. Joaquín Rueda, de Manresa, 700 puntos.
3. Manuel Tresseras, de Sallent, 505 puntos.
44. José María Vivó, de Manresa.
5. José Clotet, de Manresa.

El pez mayor lo ha conseguido Joaquín Juez, con una carpa de 310 gramos.

El reparto de premios se ha efectuado en la margen misma del río y ha sido presidido por don Jaime Casanovas, secretario provincial de "Educación y Descanso"; R. Nadales, presidente de la F. C. de Pesca; Francisco Cantí, jefe comarcal de "Educación y Descanso", y Antonio Caylá, asesor de Pesca de la citada Organización. La organización de la competición, muy bien cuidada.

CICLISMO. — Bajo la organización de la Peña Ciclista Buenavista, se ha desarrollado el IV Campeonato de Manresa y Comarca de amateurs y X Premio Excmo. Ayuntamiento, con un recorrido de 90 kilómetros.

La prueba ha sido ganada por el campeón de España de aficionados, José Pérez Francés, que desde la salida ha tomado la iniciativa, y ya en la primera vuelta ha pasado por la ciudad con cuatro minutos de ventaja sobre sus inmediatos seguidores. Pese a correr en solitario, el tiempo marcado por Pérez Francés ha sido de 41'800 de promedio. Galí, Mazo y Espelt se han presentado a la meta, ganando al sprint por el orden citado y proclamándose Galí nuevo campeón de Manresa y comarca.

Muy bien cuidada la organización, y en la presidencia, además de los dirigentes de la entidad organizadora, estaba presente el concejal don Jaime Massana, así como muchos aficionados.

La clasificación ha sido:

1, José Pérez Francés (Pueblo Seco), 2-09-06; 2, Galí (C. U. Graciense), 2-14-41; 3, Mazo (Pueblo Seco); 4, Espelt (C. D. Manresano), mismo tiempo, siguiendo a continuación Bonada (Graciense); Checa, íd.; Capdevila, íd.; Matué, íd.; Pérez del Valle (Igualadina); Silverio Pérez, íd.; Masachs y Muñoz, por decidir. En total doce llegados de los catorce que tomaron la salida.

Por equipos ha vencido la U. D. Graciense, con 13 puntos.

CONCURSO DE ESCAPARATES

El veredicto del Concurso de Escaparates celebrado con motivo de la Fiesta Mayor ha sido: Escaparates grandes: Primer premio, a Almacenes "El Siglo"; segundo, a Industrias y Almacenes Jorba, S. A., y tercero, a Tejidos Santo Domingo. Escaparates pequeños: Primero, a Librería Vergé, y segundo, a "El Caribú".

Crónica de Tortosa

LA CIUDAD EN FIESTAS

(De nuestro corresponsal, Antonio DAZA).

Como en todas las capitales y poblaciones, grandes y pequeñas, Tortosa, como todos los años, celebra con gran solemnidad y brillantez sus fiestas patronímicas en honor a la Virgen bajo la advocación de la Cinta.

Durante los últimos días de agosto, nuestra ciudad se ve abordada por la gran afluencia de tortosinos que se encontraban disfrutando de las delicias veraniegas, y como si hubiesen tocado un timbre de alarma, todos los buenos tortosinos han acudido a sus hogares a fin de poder pasar felizmente estos días alegres con motivo de sus fiestas y rendir honor a su Patrona, postrándose a sus pies con una fe firme y decidida, demostrando con ello que los tortosinos todos sienten verdadero amor a la terruca donde la Virgen dejó, un 25 de marzo, la Sagrada Cinta.

Las fiestas empezaron el sábado primero de septiembre, para finalizar el diez, y entre los actos más sobresalientes citaremos la ofrenda de flores y frutos a nuestra Patrona, que a fuer de sinceros, debemos decir que todos los años alcanza un éxito rotundo, siendo cada vez mayor el volumen en las aportaciones, que pasan luego a los centros de caridad de la ciudad. También tenemos la obligación de señalar el homenaje a la vejez, actos deportivos, conciertos, etc.

Nuestra ciudad, profusamente adornada con banderas nacionales, gallardetes, iluminación y, en fin, todo lo que en estos días de Fiesta Mayor puede hacer una población, presenta un aspecto esplendoroso.

ANTE LA XXXVI VUELTA A CATALUNA

En toda la comarca reina gran expectación ante la Vuelta Ciclista a Cataluña, pues son muchos los aficionados que han hecho demandas de entradas para tal acontecimiento, y más aún cuando los corredores lleguen a nuestra ciudad durante las fiestas de la Cinta, al propio tiempo, y por mediación de la Peña Solera, de Barcelona, se celebrará un encuentro de fútbol antes de la llegada, entre el C. D. Tortosa y el C. F. Barcelona.

Autocares - Turismo - Biscuters
Ciclos
A Montserrat en 5 minutos
por el puente del Funicular Aéreo (kilómetro 6 de la carretera de Collbató - Manresa) Se ahorrarán 28 kilómetros de carretera con rasantes de 16 por 100. El viaje más rápido, más económico, más frecuente a la Abadía de Montserrat. Grandes facilidades de aparcamiento

TELEFONOS DE *LA PRENSA*
Administración 23-12-04
23-12-03
Redacción 23-61-31
Talleres y Cierre 23-12-12

toros

...¡PUES, QUE SIGA ASI LA COSA!

MEDITACION

Antes de hilvanar nuestro comentario acerca de la novillada que tuvo efecto ayer tarde, en la Monumental, permítasenos terciar en la cuestión de los supuestos hechos acaecidos en Málaga, dedicando una párrafo al margen del festejo, que nos ha sugerido la lectura de un brillante artículo del admirable escritor castizo, aficionado de solera, don Antonio Díaz Cañabate. Escarbando en el montón de basuras, dice el ilustre cronista, verdades como puños, aunque sin expresarlo con la acritud y violencia de lenguaje de que algunos hacen gala.

* * *

¿Ustedes creen, lectores taurófilos, que salimos ganando o salimos perdiendo con todo esto?... ¿Quieren ustedes que les digamos nuestra opinión? ¡Allá va!

No somos partidarios de que la impunidad señoree y continúe tremolando su bandera. Tampoco nos parece bien que silenciemos los gravísimos peligros que acechan a la fiesta y que hagamos lo del avestruz, que esconde el rosado pico bajo el ala blanca, dejando que pase el remolino. ¡En todos los tiempos ha habido «sus más y sus menos»! Fuera mejor —creemos— no menealle; y, si ha de llegar la explosión, que llegue. ¡Sabremos a qué atenernos! Pero nunca en la clandestinidad de la noche, en el silnecio lóbrego de los corrales de una plaza de toros; sino en el límpido ambiente del día, a la luz del sol, sin ruido de rifles (!!!) que turben el sosiego o rompan la vida a unos astados que soñaban en la paz nocherniega de cuando eran corretones becerros, todavía no destetados. No parece sino que todos queramos llenar de oprobio y de ludibrio al bello e incomparable espectáculo de toros, no planeta turbio; o, que una mano negra, quiera volcar todas las miserias, con tal de «meterse» con algunos de cuantos intervienen más o menos lícitamente en los asuntos taurinos. Y si no fuera porque nos merece respeto la venerable, cuanto noble institución románticamente humanitarista (!!!), denominada Sociedad Protectora de Animales y Plantas, creeríamos que es ella quien alienta la campaña «dignificadora». Todos señalan grandes males. Nadie ofrece el remedio. Contados los que exalten lo bueno, clasicamente bueno. ¡Ah, pero para echar leña al fuego y que la pira arda y las llamas desafíen a las altas torres y a los rascacielos, rivalizamos todos en una emulación sarcástica!

* * *

¡Y así está el patio! ¡Que arde! Estamos asistiendo a una grotesca parodia, de querer amortajar el cadáver de un presunto muerto, de algo que no ha dejado de existir, puesto que vive y colea y seguirá coleando por los siglos de los siglos. ¡No faltaba más! Estos escándalos tienen gran repercusión en el ambito extraño a los toros. Ayudan más al adversario, dándole armas para que se nos siga combatiendo implacablemente, bien que, por otra parte, con negativos resultados, por supuesto. Pero, ¿no les parece a ustedes, lectores taurófilos, que todo ello viene a contribuir con apreciable «argumentación» al solapado y pérfido interes de algunos que sueñan con excluir de entre las diversiones favoritas del pueblo español, esta nuestra de los toros, tan enraizada en el alma hispana? Pues demos por terminada la precedente meditación. Y dediquemos igualmente a la novillada, el debido comentario, que ya estará deseando conocer algún lector avisado. Vamos al grano.

* * *

Estaba llena la plaza. ¿Quién la llenó? Como en la ingenua retahila enmarañada de palabras «El cielo está enladrillado. ¿Quién lo enladrillaría?», etc., etc... deberíamos decirlo claro, pero no queremos servir de leña para el fuego de la pasión enconada, que suscita quien llenaba ayer la plaza. Porque la terna era flojita. Lorenzo Guirao «Moreno de Córdoba», Antonio Borrero y Manuel Sánchez Saco, este último nuevo en nuestros lares taurinos. Creemos que no serían parte a llenar el coso los nombres de los ganaderos que completaban el cartel, pues con todos los respetos para ambos, ni el marqués de Albayda pudiera soñarlo siquiera, ni don Juan Antonio Alvarez, de cuyas dos vacadas se integraba el cartel. Entonces, ¿quién llenó la plaza? ¡Aquí la retahila y el trabalenguas nos forzaría a incurrir en una verdad como un castillo, tan famoso como el del romance, pero tal fama le viene de ser eso, de ser grande. Quedemos, pues, en que se había llenado porque la vez anterior había quedado mal Y la gente, que gusta del morboso placer de ensañarse con el vencido, creíale ya a punto de caer en la contienda. Mas la erró de parte a parte. La plaza aparecía aun más público. Y el causante, salió con ganas, que no tuvo en la anterior ocasión. Salió a rehabilitarse a reconciliarse con su público y consigo mismo. Porque pretender que salía a hacerlo para «convencer» a los «inconvencibles» es soñar como «Don Quijote»; y ver a la moza del pueblo zafia, la su bella Dulcinea. El caso es que «Chamaco» traía ganas que no demostró el martes pasado. Pero siguiendo aquello del trabalenguas: ¿Quién enladrilló de resonantes aclamaciones el ámbito del ruedo y quién lo desambientó?...

De una parte, «Moreno de Córdoba». De otra los prejuicios y las fobias que no ceden. Pero lo incuestionable estriba en que si «Moreno de Córdoba estuvo toda la tarde hecho un jabato, el otro aceptó el diálogo; y, en el duro ejercicio de la aplicación por entrambos espadas, de sus respectivas realizaciones, llegó el cordobés a superar al onubense. Porque «Chamaco» hizo una gran faena que estropeó, no otra cosa, sino el quedar atravesado el estoque, con salida de la punta las dos veces que lo hundiera a su primer enemigo. En tanto, «Moreno de Córdoba», cortaba las dos orejas, como galardón merecido, por faena bizarra, constante y prolija en toda suerte de arbitrios y de supremas gallardías, cuando su segundo novillo, tras de haber dado la vueltta al ruedo en el que abría plaza, por faena no menos ardorosamente plena de arte y de vibración estética y que amenizó la charanga. Tuvo petición de oreja que no se concedía, acaso, porque unos caen en gracia y otros no. (Vale más caer en gracia, que ser gracioso).

* * *

En conjunto, la continuidad regida con mayor tino, constituye el poderoso aliciente de que estaba infundido todo cuanto realizaba «Moreno de Córdoba», de torero y de lidiador de amplias cualidades.

Banderillero de ágil y suelto estilo, se trocaba en magnífico ejecutante de la suerte en un par, el tercero, soberbio. Excelente asimismo, estuvo con el capote en dicho primer estado, siendo sus remates toreríisimos, Como lo fueron las dos faenas, la grande y la grandiosa —la primera y segunda—, en la que no quedó por hacer nada de lo que hacen los demás toreros, pero con la sabiduría del diestro que sabe por qué aguanta y por qué no aguanta; por qué hay que parar y templar y cuándo no cabe hacerlo. Y, en fin, todo él fue eso, vibración, detalles, procesos, formalización y compostura, con el ancho canon del pase natural, el de la izquierda, por supuesto. Y en el en redondo con la derecha, que de todos ellos hizo acopio, como con los ayudados, sin moverse, y los repetidos arrodillamientos para pasar el toro por lo alto de la muleta. Metiendo el estoque más de medio lo dejaba en la misma cruz. Y todo fué en un segundo. Pues abatido el burel, rodaba en seguida de certero descabello. Las dos orejas constituyeron el título expedido a instancia de la multitud enardecida que le aclamaba. Señálese también que «Moreno» merecía otra oreja por haber dado muerte, a su primero, con media estocada en las agujas, todo lo excelentemente con que lo hacían los grandes matadores.

* * *

Pero «Chamaco» vino a desquitarse del otro día. Entremos en razón y no nos ofusquemos, señores. Lo que hizo «Chamaco», en su primer novillo, fueron seis extraordinarios pases a la usanza clásica, a la manera de un «Bombita», recogiendo al toro en el muletazo, prendiendo al bicho en la muleta y el estoque, como si echara una firma. Después siguió en creciente la faena y, cabe decir, que fué de realce y calidad, porque los pases la tenían al ligarlos completos, en redondo, yendo toreadísimo el burel. Seis de ellos en círculo, promovían la mayor exteriorización del entusiasmo en el público. Sonaba la música, llegaban nuevas aportaciones del toreo «chamaquista», y cuando parecía todo el monte orégano, vino la mala suerte a estorbarlo. Porque entró dos veces a matar con defesión y en rectitud y con arrestos, haciendo bien la suerte. Pero quedaba las dos veces el estoque «fuera de banda». En fin, el galardón quedaba allí, malogrado, y lo que en otro espada pudo ser vuelta al anillo, en trepidantes corceles de aplausos, se reducía a una denegación del recorrido, por partes iguales de la multitud y del espada, pues éste también no la quería dar. Y como en el otro no tenía más quehacer que el que tuvo con el capote, toreando a la verónica maravillosamente, al no embertirle bien el novillo, optó por ganar tiempo y no perderlo como otras veces.

Una estocada caída en demasía, finiquitaba al bicho. Naturalmente, estalla la caldera de la pasión y se hace prenda al de Huelva de una significativa demostracion de desagrado. Dividiéndose las opiniones también.

* * *

Notable Manuel Sánchez Saco con el estoque y en la faena al último de la tarde, que estaba aquerenciado en tablas y tenía su «mijita» de guasa. Superiores algunos de los muletazos, aunque codilleara en otros. Produjo buena impresión en su primero, dando la vuelta al ruedo después de una estocada corta, y al que cierra plaza, con media magnífica en todo lo alto, despidiéndosele con aplausos generales.

* * *

Los astados de don Juan Antonio Alvarez se soltaron en los puestos primero, quinto y sexto, y los del marqués de Albayda en los restantes. El mejor de los novillos, resultó el segundo; y fué muy bueno también, para la muleta, el cuarto. En conjunto, bien presentados, pero flojos. El quinto mal picado, en una paletilla, se descompuso y estorbó que «Chamaco» pudiera hacerle faena.

* * *

Pero volvamos a lo del trabalenguas:

La Monumental estaba llena. ¿Quién la llenaría?...

Busquen toreros por ahí que llenen la Monumental. Dennos sus nombres. ¿A ver?... ¿Fulano? ¡Nada! ¿Mengano? ¡Tampoco! Entonces, ¿quién?...

—El de siempre:

¡«CHAMACO»!

* * *

Y lo demás está de más. Pues siga así la cosa. Para que puedan distinguir y reñirse los que son y los que no son aficionados. ¿Entendidos?

RAFAEL LOPEZ CHACON

RESONANTES EXITOS DE «EL PIO», EN SEVILLA; FERMIN MURILLO, EN TERUEL; PEPE ORTIZ, EN MALAGA; Y, CURRO LARA, EN VICH. — VARIAS COGIDAS EN LA NOVILLADA DE MALAGA Y OTRA DE GRAVEDAD, DE MONDEÑO, EN ZARAGOZA

SEVILLA

SEVILLA, 3. — Ocho novillos de don Felipe Bartolomé y de don Joaquín Buendía. Lleno.

"El Pío", en su primero, gran ovación y saludos. En el quinto ovación, oreja, petición de otra y dos vueltas.

"El Trianero", muchas palmas en su primero y silencio en su segundo.

Antonio Menéndez, ovación, vuelta y saludos en su primero. En su segundo escuchó un aviso.

Antonio Romero, en su primero, ovación y saludos. En el que cerró plaza, ovación, vuelta al ruedo en hombros y salida así de la plaza en unión de "El Pío".

TERUEL

TERUEL, 3. — Novillos de don Esteban y don Auxilio Tabernero.

Fermín Murillo, oreja en su primero y las dos en su segundo.

Palacios, un aviso en su primero y aplausos en su segundo.

"Ribereño", petición de oreja y vuelta al ruedo y vuelta y saludos a los medios. — Cifra.

CAMPO DE CRIPTANA

COMPO DE CRIPTANA (Ciudad Real), 2. — Novillada de feria con reses de Ortega Quinta. Lleno completo.

Juanito Tendero cortó una oreja en cada uno de sus dos novillos y dió vueltas al ruedo.

Angelo Tomillo cortó las dos orejas de su primero y dió dos vueltas al ruedo y cortó una oreja y dió vuelta al ruedo en el último. — Cifra.

MALAGA

MALAGA, 3. — Novillos de Joaquín Buendía y Felipe Bartolomé.

Manolo Zerpa, palmas en uno y ovación en el otro con salida. En el sexto, en sustitución de Prieto, es ovacionado.

Pepe Ortiz, oreja y vuelta. Salió a hombros.

Claudio Prieto vuelta al ruedo en el tercero, pasando después a la enfermería.

Parte facultativo. — En la enfermería de la plaza fueron facilitados los partes siguientes: "Claudio Prieto sufre una herida contusa en la cara posterior del muslo izquierdo, que interesa piel, tejido celular y aponeurosis, con una trayectoria de 6 centímetros, arriba y adelante. Pronóstico reservado. Manolo Zerpa fué asistido de un puntazo erosionado en la cara anterior del muslo derecho. Leve. El picador Rafael Jiménez sufre la fractura de la novena costilla derecha, de pronóstico reservado. El espontáneo Antonio Cabello Fernández, de 18 años de edad, natural de Málaga, sufre contusión epigástrica con fractura de la décima costilla izquierda, erosiones en el pie izquierdo, contusiones en el hombro derecho, fractura de la clavícula izquierda y conmoción cerebral. Pronóstico reservado. — Cifra.

ZARAGOZA

ZARAGOZA, 3. — Seis novillos de María Domínguez Pérez de Vargas, de Sevilla.

Pepe Cáceres, de Colombia, faena muy vistosa con música, para una estocada y descabello (Ovación y vuelta al ruedo). En el segundo oyó aplausos.

"Joselito La Huerta", muchos aplausos en su primero y palmas en el segundo.

"Mondeño", palmas en el primero. En el que cierra plaza al comenzar la faena de muleta resultó cogido ingresando en la enfermería. Mató el novillo Pepe Cáceres, que fué ovacionado.

"Mondeño" presenta herida por asta de toro en epigastrio que interesa piel, tejido celular y músculo recto izquierdo con aponeurosis posterior del mismo, con hernia del tejido celular superitoneal. Pronóstico grave. — Cifra.

MADRID

MADRID, 3. — Plaza Monumental. Lleno. Novillos de don Saturnino Pérez Alonso, de Madrid. El cuarto fué aplaudido en el arrastre; el quinto pitado en algunos sectores y el sexto, manso, sustituído ante las protestas del público por otro de Miura.

Manuel Martín, ovación en su primero y aplausos en su segundo.

Jesús Sánchez Jiménez, ovación en sus dos novillos.

Francisco Rodrigo, de Madrid, que se presentaba en la Monumental, ovación, petición de oreja y vuelta en su primero y palmas en su segundo. — Cifra.

CORDOBA

CORDOBA, 3. — Novillos de Guadiamar.

"Herrerito", artístico con capa y muleta. Dos estocadas y dos pinchazos. (Ovación).

"Ligerito", muy valiente con la muleta. Terminó con una entera (Gran ovación, petición de oreja y vuelta al ruedo).

John Fulton "El Yanqui", bien con la capa. Mató de varios pinchazos. (Pitos).

Francisco Carrasco, ignorante, fué volteado varias veces. (Pitos). Cifra.

VICH

VICH, 3. — Novillada en la que actuaron, "mano a mano", Curro Lara y Armando Suares (portugués), que lidiaron seis novillos de Eugenio Ortega, que resultaron mansos y huídos, excepto el tercero.

Ambos novilleros han estado valientes con el capote, pero desafortunados con el estoque, habiendo escuchado pitos al matar cada uno de sus novillos

Curro Lara, oreja y vuelta en su primero. Suares clavó banderillas con gran maestría. — Cifra.

MURCIA

MURCIA, 3.—Novillos de Sánchez Valverde.

Ramón Barrera, muchas palmas en su primero y aplaudido y vuelta al ruedo en su segundo enemigo.

Pepe Castillo, que banderilleó a sus dos novillos, una oreja y vuelta al ruedo en su primero y muchos aplausos y vuelta en su segundo.

Ramón Sánchez, aplausos en el tercero y ovación grande, una oreja y vuelta y salida a hombros en el último. — Cifra.

PUERTO DE SANTA MARIA

PUERTO DE SANTA MARIA, 3. — Siete novillos de don Luis Ramos Paúl, antes Villamarta.

El rejoneador Bernardino Landete, ovación, oreja y vuelta.

Guillermo, ovación, oreja y vuelta en su primero y ovación. En el quinto estuvo breve para pinchazo y entera.

Juan Antonio Romero, faena variada en su primero con ovación y saludos. Al cuarto, faena breve. En el que cerró plaza, media y descabello. — Cifra.

SEGOVIA

SEGOVIA, 3. — Cuatro novillos de Isidro Ortuño, de Salamanca.

Paquito Martín, aplaudido en uno y vuelta en el otro.

Luisito Ortego, vuelta al ruedo en sus dos novillos. — Cifra.

EN EL ESCORIAL

SAN LORENZO DEL ESCORIAL, 3. — Tres de Salustiano Rodríguez, de Salamanca, y uno de Antonio Pérez Tabernero.

Lorenzo García "Castilla", en su primero, gran ovación y en su segundo, ovación, dos orejas y dos vueltas al ruedo. Al final salió a hombros.

Alberto Sánchez, muchas palmas en el segundo y ovacionado en el último de la tarde. — Cifra.

VALENCIA

VALENCIA, 3. — Menos de media entrada. Seis novillos de don José Escobar.

Pepe Luis Ramírez fué ovacionado en sus dos enemigos.

Paco Pita escuchó palmas en uno y dió la vuelta al ruedo en el quinto.

Victoriano Roger "Valencia" fué aplaudido en el tercero y ovacionado en el sexto. — Cifra.

PALENCIA

PALENCIA, 3. — Segunda corrida de feria. Lleno. Seis toros de Arranza, de Salamanca.

"Chicuelo II", ovación y saludos en el primero. En el cuarto fué cogido sin consecuencias. Ovación, petición de oreja y vuelta.

Marcos de Celis, ovación, vuelta y saludos. En el quinto oyó pitos y algunas palmas.

Gregorio Sánchez, en el primero, ovación, dos orejas, rabo y dos vueltas al ruedo. En el que cerró plaza, ovación, una oreja, vuelta y salida a hombros.-Cifra.

YECLA

YECLA (Murcia), 3. — Cuatro novillos de don Manuel Frías, de Villamanrique. Tiempo frío y poca entrada.

Miguel Llorente "Miguelillo" cortó las dos orejas de su primero y oyó ovaciones con vuelta al ruedo en su segundo.

Juan de la Cruz, dos orejas, ovación y vuelta al ruedo en su primero, y ovación, dos orejas, rabo y salida en el otro. Los dos salieron de la plaza a hombros. Cifra.

CIEZA

CIEZA, 3. — Novillada de feria. Reses de don Antonio García, de Albacete. Uno de rejones para Paquita Rocamora, que luce con las banderillas. Mata de un rejón. Cortó las dos orejas y el rabo.

"Ayalita" cortó las dos orejas y el rabo de su primero, y los mismos trofeos más la pata de su segundo.

Manolo Villalba, dos orejas, rabo y pata en su primero, y aplausos en el otro.

Los dos diestros salieron a hombros. — Cifra.

REQUENA

REQUENA, 2. — Novillos de Juan José Cruz Sepúlveda, de Lora del Río.

Joselito Moreno, palmas y división de opiniones.

José Gómez Cabañero, pitos y abucheo.

Abelardo Vergara, silencio en su primero y dos orejas y rabo en el sexto. — Cifra.

En San Sebastián, sale a hombros Rafael Ortega

BERNADO CORTA OREJA EN PALMA DE MALLORCA, ASI COMO «JUMILLANO», DAMASO GOMEZ Y PACO CORPAS, EN MEDINA DEL CAMPO; Y JOSELITO DE COLOMBIA Y VICTORIANO POSADA, EN MELILLA, RESULTANDO ESTE ULTIMO, COGIDO DE MENOS GRAVEDAD

SAN SEBASTIAN

SAN SEBASTIAN, 3. — Octava y última corrida de abono. Un novillo-toro de Jaral de la Mira, para Ana Beatriz Cuchet y seis toros de Villagodio.

Ana Beatriz colocó dos espléndidos rejones y un buen par de banderillas, tres rejones de muerte y termina el sobresaliente. La rejoneadora fué ovacionada con salida al tercio.

José María Martorell, buena faena. (Ovación, petición de oreja, vuelta al ruedo y salida a los medios). En el cuarto, faena valiente. (División de opiniones).

Rafael Ortega, enorme faena, premiada con dos orejas, ovación y vuelta al ruedo con salida a los medios. En el quinto, faena a base de derechazos y naturales. (Ovación, oreja y petición de otra, dos vueltas y salida a los medios).

Joselito Huerta brinda al público y realiza faena por naturales, que se aplauden. Estocada y descabello. (Ovación y salida). En el último torea muy bien de capa y en vista de la mala suerte del lote que le ha correspondido, tiende a abreviar. Mata de media que basta.

Ortega salió a hombros. — Cifra.

PALMA DE MALLORCA

PALMA DE MALLORCA, 3. Seis toros de Domingo Ortega.

Cayetano Ordóñez escuchó protestas en su primero y gran bronca en su segundo.

"Parrita", ovación, petición de oreja y vuelta al ruedo en su primero. Silencio en su segundo enemigo.

Joaquín Bernadó, gran ovación, una oreja y vuelta al ruedo. En el que cerró plaza fué despedido con aplausos. — Cifra.

MEDINA DEL CAMPO

MEDINA DEL CAMPO 3. — Corrida de feria de San Antolín. Ganado de Molero Hermanos.

"Jumillano", en su primero mató de pinchazo sin soltar y una entera. (División de opiniones). A su segundo lo mató de estocada hasta la bola. (Ovación, oreja, vuelta y saludos desde el centro).

Dámaso Gómez, ovación en su primero y ovación, oreja y vuelta en su segundo.

Paco Corpas, ovación, oreja y vuelta en sus dos toros. — Cifra.

MELILLA

MELILLA, 3. — Corrida de feria con entrada regular. Toros de Gandarias.

Juan Montero, regular en sus dos toros, matando bien y siendo aplaudido.

"Joselillo de Colombia", gran faena. (Ovación, dos orejas con vuelta al ruedo). En el otro ovación, vuelta y petición de oreja.

Victoriano Posada, faena valiente. (Ovación y vuelta al ruedo). En el último, magnífica faena. Es cogido pero continúa en el ruedo y mata de una estocada entera. (Dos orejas y una gran ovación mientras es conducido a la enfermería).

En la enfermería fué facilitado el parte según el cual Victoriano Pasada sufre una herida en la cara anterointerna de la rodilla derecha que perfora aponeurosis y músculo vasto interno hasta las proximidades del fémur, pronóstico menos grave — Cifra.

CASA TORRES
TEJIDOS NOVEDAD SEÑORA
RECIBIDAS ULTIMAS NOVEDADES EN
LANAS Y SEDAS
PARA VESTIDOS Y ABRIGOS DE OTOÑA
PASEO DE GRACIA, 118

M.C.D. 2022

SUPLEMENTO Deportivo DE LOS LUNES

La Prensa

SUPLEMENTO Deportivo DE LOS LUNES

La XXXVI Vuelta Ciclista a Cataluña se inició ayer por la mañana

(XVI Gran Premio Pirelli)

REVELACION DEL JOVEN VALENCIANO JUAN AMOR, VENCEDOR EN MONTJUICH DE LA PRIMERA ETAPA SABADELL-BARCELONA

EL NOVEL CORREDOR, DEL FRENTE DE JUVENTUDES DE VALENCIA, CONSERVO EL LIDERATO DE LA CARRERA EN LA SEGUNDA ETAPA, GANADA POR POBLET EN IMPRESIONANTE SPRINT

Gelabert, resurge en los Bruchs y comparte con Juan Amor el primer puesto del Gran Premio de la Montaña

¡¡BAJA A ULTIMA HORA DEL EQUIPO MINACO: FERRAZ, GOMEZ DEL MORAL, COMPANY, BOVER Y TROBAT¡¡

La revelación de Juan Amor, característica sobresaliente de la primera etapa

Magnífico inicio tuvo ayer en Sabadell la XXXVI Vuelta Ciclista a Cataluña, deparándonos la ciudad vallesana una perfecta organización de la salida, presenciada por un numeroso público.

A las once de la mañana realizan un brillante desfile los 32 participantes que acuden a la llamada del juez de salida, encabezados por el equipo italiano, a cuyo frente se halla Walter Serena, portador de un ramo de flores. Al paso de Miguel Poblet se oyen pitos y aplausos...

Causa sensación la baja de todo el equipo mallorquín Minaco, capitaneado por el campeón de España, Ferraz, y que intergran el vencedor de la anterior Vuelta, Gómez del Moral, Miguel Bover, Company, Trobat, Marigil y otras destacadas figuras. Ignoramos los motivos exactos de la abstención del conjunto dirigido por Bernardo Capó y que descollaba como uno de los más fuertes en la lista de inscritos, siendo conceptuados varios de sus miembros como favoritos. Se rumorea que estriba en una divergencia de orden económico con los organizadores, y más concretamente en la pretensión —bastante normal — de los directivos del Minaco de ser sus corredores tratados en pie de igualdad con otros participantes en cuanto a condiciones crematísticas... Sea éste o no el motivo, el hecho es que resultan muy lamentables estas bajas que restan interés a la carrera.

Entre las otras bajas de último momento destacan las de Jesús Loroño y Carmelo Morales. En el equipo italiano, Gianneschi es reemplazado por Gianni Alini, mientras que en substitución de Donato Zampini se incorpora al mismo el ex campeón de España Antonio Gelabert. El veterano corredor francés Brulé no se presenta y ocupa su puesto en el "quinteto" galo el escalador de la Costa Azul, Alfredo Tonello.

Entre los suizos, anotamos las ausencias de Muller y Frei, saliendo con el dorsal de este último, Walter Fabre. En fin, Calucho reemplaza a Pla en el grupo Español-"Mobylette".

A las 11'25 los corredores emprenden la marcha neutralizada hasta el final de la Rambla de Sabadell, donde toman la salida oficial. A los 4 kilómetros de carrera, en Barbará, se produce el primer pinchazo de la Vuelta, siendo víctima del mismo Jaime Oliver, mientras que la primera prima, a la salida de Sabadell, se la adjudica Corrales. En Moncada es Alemany quien se detiene para cambiar un tubular. El pelotón se mantiene compacto, rodando a viva marcha. A la entrada de Barcelona, en el cruce Meridiana-Valencia, sufren una caída Salvador Arajol, José Pla y Ferrando, reanudando la marcha y consiguiendo en un magnífico esfuerzo volver a tomar contacto con el pelotón en la Plaza de España. Angel Rodríguez y el francés Lerda entran destacados en el circuito de Montjuich, habiéndose escapado poco antes. A 15 segundos les sigue el pelotón encabezado por Esmatges y Gabriel Saura. Los dos fugitivos son alcanzados en la subida y en la primera vuelta gana la prima el blanquiazul Utset, seguido de sus compañeros Crespo y Campillo. En las tres vueltas siguientes, se turnan al mando del grupo los hombres del Español-"Mobylette", pero en la quinta es el egarense Francisco Moreno quien cruza primero la línea de meta, seguido de Poblet. En la sexta vuelta pasa en primera posición Esmatges y hace lo propio en la séptima, cuando el francés Lerda sufre una aparatosa caída y tiene que ser auxiliado por los eficientes elementos de la Cruz Roja. En la octava vuelta asistimos a la escapada que decidirá la clasificación de la etapa, fugándose Juan Amor. El valenciano tiene 20 segundos de ventaja en la novena vuelta, pero en la siguiente el pelotón le pisa los talones a cinco segundos. Su compañero de equipo, Ferrando, en un magnífico esfuerzo, se une a él para ayudarle, y Amor, cuyo excelente estilo causa gran impresión, consigue finalizar los 72 kilómetros de la primera etapa — de ellos 48 en las doce vueltas al circuito de Montjuich— con 4 segundos de ventaja sobre Poblet, Gelabert y Massip, clasificados por este orden. El pelotón entra a 9 segundos de los tres citados, adjudicándose al "sprint" el quinto puesto el francés Givanel.

Esta Vuelta a Cataluña, que cuenta con pocas figuras destacadas, se ha iniciado, pues, con la revelación en la primera etapa del joven corredor del Frente de Juventudes de Valencia, muchacho que ha demostrado cumplidamente su certera clase y sus condiciones de corredor completo, sabiendo además realizar su máximo esfuerzo en el momento oportuno y con gran inteligencia. Su compañero Ferrando le ha prestado felizmente una valiosa ayuda, evidenciando así el conjunto levantino un buen espíritu de equipo. Amor consiguió además el primer puesto del Gran Premio de la Montaña, seguido de Moreno, Pacheco, Michelena y Constelo, clasificados por este orden a través de los doce pasos por el alto del Estadio.

Poblet parece hallarse en un buen momento, pero ha dado la impresión de reservarse, ahorrando fuerzas. Entre los blanquiazules que han bregado mucho se distinguieron su veterano capitán Massip, junto con Esmatges, Utset y Segú. Los "Faema" Saura e Iturat han sido los más combativos, ayudando bien a Poblet. Muy buena la actuación de Moreno y Zabaleta, del U. C. Tarrasa-Mostajo. En fin, Antonio Gelabert, terminando muy fuerte, parece volver por sus fueros.

Sobresalió entre los extranjeros hasta su caída el francés Lampre, reanudando después la marcha para proseguir la carrera en un rasgo de pundonor deportivo. Su compatriota Givanel se ha mostrado muy rápido en el "sprint" final. Los italianos y suizos no se distinguieron en ningún momento.

La organización, excelente, como hemos dicho, en Sabadell, no pasó de discreta en Montjuich, fallando el servicio de información. La concurrencia de público fué poco numerosa, expresando en ciertos momentos su descontento por la floja actuación de los integrantes del gran pelotón.

R. M. E. Q.

Después de su victoria en Montjuich, el valenciano Juan Amor recibe el tradicional ramo de flores y el jesey de líder (Foto Pérez de Rozas)

La clásica ronda del ciclismo español está en marcha y, como buenos aficionados, sólo podemos desear a la veterana U. D. de Sans el mayor de los éxitos deportivos en esta XXXVI edición de la más popular de las pruebas regionales del pedal.

Eso sí, por adelantado, queremos hacer constar nuestra desaprobación hacia algunas de las facetas organizadoras, desaprobación que no es nueva, que, reiteradamente, se ha venido señalando ya en años anteriores.

Consideramos, sobre todo, un error el horario fijado para las diferentes etapas de la Vuelta. Esto no es una justificación ni un exceso de sensibilidad con vistas a nuestros lectores, por no poderles servir la información de los resultados diarios, ya que los finales de etapa se producen cuando la edición de LA PRENSA está en la calle. Pero consideraríamos mucho más acertado, de cara a todos los aficionados, ansiosos de conocer rápidamente el desarrollo de la prueba, que esas etapas se corriesen por la mañana, dejando además, en justa equidad informativa, a los periódicos de la tarde y a los matutinos.

Una Vuelta, ante todo, precisa de ambiente, y los organizadores de la U. D. de Sans, que tanto copian y tanto se esfuerzan po imitar los procesos de deformación y evolución de la Vuelta a Francia, harían bien en asimilar uno de los elementos más esenciales y vitales del «Tour»: el ambiente de la Prensa.

Esas etapas tardías, cayendo en medio de un bache informativo, no son las más apropiadas para levantar el interés hacia una Vuelta que parece deshincharse cada año, entre luchas sordas, oposiciones cerradas y rígidas, discusiones bizantinas y, todo hay que decirlo, avalancha de buenos deseos. Pero de la misma forma que se dice que el infierno está lleno de buenas intenciones, cabría decir que para hacer bien una Vuelta a Cataluña no basta sólo con tener buena fe.

Somos los primeros en lamentar estas críticas, que nos parecen justas y razonables, pero por encima de ellas, insistimos en que deseamos para esta «Volta», tan querida de todos los deportistas catalanes, el mayor de los éxitos. Y ojalá que el año próximo, se enderecen, definitivamente, yerros y entuertos, a ver si, por fin, conseguimos también enderezar una prueba retorcida por tantos intereses y por tantos antagonismos.

CLASIFICACIONES PRIMERA ETAPA: BARCELONA-SABADELL

1, Amor, 1, 42, 50; 2, Poblet, 1 42, 54; 3, Gelabert, íd.; 4, Masip, íd.; 5, Gibanel, 1, 43, 3; 6, Segú, íd.; 7, ex aequo: Mostajo, 1, 43, 5; Moreno, Escolano, Zabaleta, Guzmán, Murall, Montilla, E. Rodríguez, Hernández, Jarque, Motos, A. Rodríguez, Olivera, Sant, Pacheco, Carapiellali, Serena, Paseti, M. Vidaurreta, Michelena, Gorrochategui, Saura, Iturat, Corrales, H. Vidaurreta, Vauder Fahé, Loun, Anell, Minorini, Campillo, Mateo, Escolá, Crespo Utset, Esmatges, Frei, Calucho (Jaime), Calucho (Juan), Vitetta, Anzille, Aguilar, Alarcón, Clavera; 51, Subies, 1, 43, 17; 52, Beltri, íd.; 53, Depiere, íd.; 54, Cras, íd.; 55, Ferrando, íd.; 56, Cavel, íd.; 57, Alimi, íd.

CLASIFICACION GENERAL

1. Amor, 3, 21, 23.
2. Poblet, 3, 21, 27.
3. Gelabert, 3, 21, 27.
4. Masip, 3, 21, 27.

En el rostro de Poblet se refleja su esfuerzo para imponer, una vez más, su irresistible "sprint" en la meta de Igualada. — (Foto Pérez de Rozas)

CLASIFICACION DE LA MONTAÑA

Patrocinado por VERMUT MARTINI

Primera etapa. — Amor, 27 puntos; Moreno, 21; Pacheco, 15; Michelena 13; Constela, 12.

SEGUNDA ETAPA BARCELONA-IGUALADA

1, Miguel Poblet, 1 h. 38 m. 33 s.; 2, Esmatges, a un largo; 3, A. Utset íd.; 4, Gelabert, íd.; 5, Masip, íd.; 6, Anzille, íd.; 7, Amor, íd.; 8, H. Vidaurreta, 1, 39, 10; 9, Juan Crespo, íd.; 10, Escolano, íd.; 11, E. Rodríguez, íd.; 12, Zabaleta, 1, 39, 44; 13, J. Hernández, 1, 40, 05; 14, Iturat, íd.; Segú, Saura, Michelena, Senn, M. Vidaurreta.

Una vuelta de signo localista

IGUALADA, 3. (De nuestro corresponsal especial, Alfredo MARTINEZ.)

La Vuelta a Cataluña de este año no podemos decir que haya empezado bajo los mejores auspicios.

Las ausencias de los tres "Faemas" — Botella, Bahamontes y Ruiz —, escribíamos en su momento, con ser sensibles, no podían empañar la brillantez de una Vuelta que tiene el bien ganado prestigio granjeado a través de 36 años de rodar por las polvorientas carreteras de Cataluña.

Pero si a estas deserciones, llamémoslas así, se une ahora la de todo un equipo como el mallorquín, que cuenta en sus filas con elementos tan destacados en nuestro ámbito como Gómez del Moral — ganador de la última edición —, Company, Trobat, Marigil, Ferraz, el flamante campeón de España, Hernán, etc., y la de los norteños Jesús Loroño y Carmelo Morales, amén de los italianos Zampini y Gianneschi, nos encontramos con que la carrera ha quedado circunscrita a unos pocos hombres: Masip, rejuvenecido y fuerte; Miguel Poblet, Moreno, algún extranjero y la esporádica sorpresa de una revelación como la de este bravo valenciano Juan Amor, del que ya nos decía el año último Luis Puig, director de la Selección Nacional, que daría mucho que hacer.

Acertó Luis Puig en esta ocasión, pues Amor se ha defendido magníficamente en la segunda etapa, que ha finalizado en Igualada. Etapa muy movida, corrida a un tren vivo (37 kilómetros por hora), en la que Miguel Poblet, el hombre que ha aguantado los silbidos del público a la salida de la prueba en Sabadell y más tarde en Montjuich, ha entrado en gran vencedor en Igualada, escuchando con deleite los aplausos de la numerosa concurrencia congregada en la Rambla igualadina.

Aplausos merecidísimos, porque el de Moncada ha realizado un gran esfuerzo, ha controlado toda la etapa sólo, ha contrarestado fugas, y cuando ya en cabeza con seis hombres — Amor, Utset, Esmatges, Masip, Anzile y Gelabert, a los que se unieron más tarde los franceses Tonello y Vitetta — se ha puesto al frente del paquete, tirando más y más.

Su escalada a los Bruchs, fácil, muy fácil, reflejando la buena puesta a punto del de Moncada, que ya señalábamos en nuestro comentario del sábado como el favorito número uno, y que ha confirmado de pleno nuestro esperanza... ¡si no se retira!

Hoy, Poblet se encuentra a cuatro segundos del líder, Amor, y si su demostración no ha sido producto de un esporádico y fugaz estado de forma, en la etapa de mañana, la más dura de la Vuelta, con tres fuertes ascensiones (Can Massana, Collsupina y Collado de Tossas) y el largo recorrido de 207 kilómetros, puede muy bien, y nosotros así lo creemos, dar el do de pecho y colocarse al frente de la general.

Gelabert y Massip, dos "viejos" que resucitan, se sallan con las mismas diferencias que Poblet con respecto al líder, y les vemos lo suficiente fuertes y seguros como para inquietar seriamente al "ex bebé".

La carrera, perfecta en todos sus aspectos y facetas, si bien ayer se hizo notar un pequeño lunar en cuanto a la entrega de las clasificaciones oficiales. Pero nos consta que esta deficiencia ha sido ya subsanada para el futuro. Observamos con agrado que hay mucha puntualidad en los horarios y que se han cuidado todos los detalles con el mayor esmero, en particular la difícil cuestión de los hospedajes.

¿POR UN QUITAME ALLA 6.000 PESETAS?

Estaban desfilando aún los equipos en la Rambla de Sabadell y aun teníamos esperanzas de que tomara la salida el potente conjunto Minaco-Peugeot.

Pero el director de la carrera hizo sonar el pito y con sus últimas notas se han esfumado también nuestras últimas esperanzas: los mallorquines no corrían.

Después de finalizar la primera etapa de la mañana, aun a riesgo de quedarnos sin comer, nos fuimos en busca del director técnico de los mallorquines, Bernardo Capó, para ofrecer a nuestros lectores las causas de la inhibición de los isleños.

En el hotel, ausente Capó, conversamos con Ferraz, Hernán y Suárez, que mostraban en su semblante la más viva contrariedad.

—Ahora tendré que llamar a casa y decirles que no compren el diario, pues no corro la Vuelta a Cataluña—decía el pequeño Hernán, mientras con rabia daba un fuerte puntapié en el suelo.

—¿Y por qué ha sido ello?—hemos inquirido.

Los tres quieren contestar a la vez, y para entendernos mejor, es Ferraz quien toma la palabra:

—No pedíamos 50.000 pesetas como algún corredor ha cobrado. Simplemente exigíamos dietas de 200 pesetas diarias y los viajes de ida y vuelta.

—¿Nada más?

—También otro masajista, pues con uno no teníamos bastante siendo diez los corredores que integramos el equipo.

—¿Y todo esto a cuanto ascendía?

—A unas seis mil pesetas. ¿Cree que era una petición astronómica;

—¿Tenías ilusión pod correr la Vuelta? —preguntamos al campeón de España.

—Como no se imagina... ¡Aún no puedo creerla! Esta mañana nos hemos levantado a las seis, preparados para salir y ya ve...

Se queda meditando un rato y añade:

—Además, podían haber venido los organizadores a hablar con nosotros, y aun conversando se hubiera podido arreglar.

En la acera de enfrente, el señor Tarruella, jefe de Organización de la Vuelta, se explica así:

—Yo tuve anoche una conferencia con Mallorca, en el curso de la cual, la casa Minaco, nos dió su conformidad a todas las condiciones que otorgábamos a su equipo. Dos horas más tarde, los mallorquines vinieron con nuevas fórmulas. ¿Cree usted que a pocas horas de dar comienzo la prueba podíamos iniciar nuevas conversaciones, máxime estando ya de ocuerdo con la casa patrocinadora?

El señor Roig Serra, presidente de la Unión Deportiva de Sans, muestra cara de extrañeza cuando al tropezarnos con él, al final de la segunda etapa en Igualada, le preguntamos:

—¿Por 6.000 pesetas no han tomado la salida los Minaco?

—¡Usted cree posible tamaño desatino?

—En este caso, nosotros no creemos nada —contestamos— Nos limitamos a preguntar.

—Y yo le contesto que no es cierto. Pidió esas 6.000 pesetas y 20.000 más.

Así están las cosas, amigo lector, y así, sin quitar ni poner rey, las exponemos. Al César lo que es del César y...

El esfuerzo de Miguel Poblet en plena subida a Montjuich, al frente del pelotón que persigue a Amor. — (Foto Pérez de Rozas)

VUELTA A CATALUÑA
GRAN PREMIO DE LA MONTAÑA
VERMUT MARTINI LA MARCA MUNDIAL
18.500 Ptas. en premios

DESEAMOS SU AMISTAD POR LA CALIDAD Y EL SERVICIO
Le recomendamos con nuestra experiencia:
Para Bicicletas. GAC
Para Ciclomotores: MOBYLETTE
Para Moto-Carros: MAQUITRANS
CAMTESA
BALMES, 301 y 303 — Teléfonos 37-72-93 y 28-46-43
BARCELONA

NEUMATICOS Expan VELO
PIRELLI
El amigo del ciclista

AUTOCARES MOLIST
CABALLERO 89 · TELF.S 301041 y 304427

M.C.D. 2022

TERCERA DIVISION

SE INICIO AYER LA COMPETICION REGIONAL, CON ROTUNDOS TRIUNFOS DEL SAN ANDRES, SANS Y MATARO

Sans, 6; Mollet, 0

Con regular asistencia de público y en partido noblemente disputado y de neta superioridad local, el Sans, cuyo equipo conserva el armazón con el que terminó tan brillantemente la temporada anterior, hizo de este choque ante su bisoño enemigo un partido de entrenamiento y acoplamiento de líneas.

Del Sans, lo que más se distinguió fué su conjunto, que en muchos momentos exhibió un juego preciosista.

Su meta intervino muy poco, mostrándose seguro; perfecta la defensa, aunque poco inquietada: la línea media, creó mucho juego, y en la delantera brilló el ala derecha, de la que partieron la mayoría de goles y que se mostró perfectamente cohesionada.

Por el Mollet destacó su gran voluntad y nobleza, encajando un tanteo abultado con toda deportividad. Muy seguro su meta, a pesar de los seis tantos: Ponsatí en la defensa; Net, en los volantes y sólo Busquets en la delantera.

En el segundo tiempo, tratando quizá de reforzar la defensa, el Mollet efectuó algunos cambios con los que —sin efectividad alguna— dejó libre al Sans para crear más juego y recrearse en el mismo.

Equipos:

SANS: López; Ferrer, Serras, Romá; Seguer II, Sonena; Guasch, Pujol, Seguer I, Juvell y Bonhoms II.

MOLLET: Guerrero; Ponsatí, Sánchez, Llorens; Planellas Net; Torrents, Busquets, Belmonte, Rosés y Ruiz.

A los seis minutos, Pujol, a pase de Guasch, logra el primer tanto, repitiéndose la jugada a los 17, consiguiendo el segundo.

A los 28, Serras, de "penalty", logra el tercero, finalizando este primer tiempo con el resultado de 3-0.

A los 7 del segundo período, Pujol tira desviado y Bonshoms remata el cuarto.

A los 25, el mismo Bonshoms remata un avance bien llevado por Juvell, consiguiendo el quinto tanto, y a los 40, Juvell corona un avance personal con un bello sexto gol.

Se lanzaron dos "córners" contra el Sans y siete contra el Mollet.

Arbitró bien y sin dificultades, el señor Nolla.

N. N.

San Martín, 2; Horta, 1

En el primer partido de la temporada, celebrado en el Estadio del Frente de Juventudes, el equipo local, U. D. San Martín, ofreció un buen encuentro ante sus simpatizantes, ganando justa y merecidamente a su rival, el Horta.

Especialmente en el primer período el trío defensivo jugó a gran altura, conteniendo una y otra vez los continuos ataques de la delantera blanca.

Y ya en la segunda mitad fueron los volantes y la delantera quienes mostraron su valía y, superándose en cada jugada, se hicieron con un partido que en su primer tiempo se les presentó bastante difícil.

Los goles fueron marcados a los 35 m., por Pons, de chut flojo y colocado. A los 73 m. Tell consiguió el empate, marcando el mismo el gol de la victoria, a los 83 minutos del encuentro.

Gustó el equipo del San Martín, en especial en recuperación ante el resultado adverso encajado en el primer tiempo y frente a un equipo como el Horta, muy bien presentado esta temporada.

Arbitró, bien, Prades, alineando a los equipos de la siguiente forma:

HORTA: Más; Pedrín, Bragulat, Font; Saavedra, Martí; Montañá, Salvador, Pons, Celaya y Ribas.

SAN MARTIN: Ribera; Orduña, Mariatges, Queralt; Miró, Piera, Altube, Tell, Calvo, Clavell y Cuesta.

A. TODA

San Andrés, 8; La Cava, 1

Sobre un bien cuidado gazón —verdadera alfombra— los equipos arriba citados disputaron los primeros noventa minutas del Campeonato Nacional de Liga de Tercera División, y por ende los dos puntos en litigio. El balance final fué abundantemente favorable al conjunto local. Oponer reparos al triunfo del San Andrés resultaría absurdo, aun teniendo en cuenta que su oponente sólo puede alinear a diez jugadores, por acto de indisciplina cometido por sus equipiers Fontanet y Pedra. La exhibición de los rojigualdos fué tan competente, que las cosas forzosamente tenían que dar un resultado apetecible como en esta ocasión.

Analizando sinceramente la labor de los propietarios y circunscribiéndonos al análisis por líneas, hemos de apuntar que la más homogénea, sin ningún género de dudas, fué la vanguardia. Los nuevos elementos indudablemente se aclimatarán en breve tiempo a sus compañeros. El La Cava, pese a su caudal inagotable de voluntad y entusiasmo, nada pudo con una tarde en vena de aciertos locales. El "handicap" de Fontanet y Pedra dejó sentirse ostensiblemente en las filas blanquiazules, ocasionando con esas "deserciones" el que jugadores de reconocida valía, como son Pujol y Lasala, se vieran toda la tarde huérfanos de colaboración mediante un hombre que les empujara hacia el área contraria. Malos inicios para el La Cava. Resumiendo el encuentro, diremos que el San Andrés tuvo un primer tiempo espléndido y unos veinte minutos finales sorprendentes. Los tantos fueron logrados por Cos (3), García (en bonita jugada burlando a meta) y Rincón, a los 8, 18, 20, 42 y 45 minutos. En el segundo período y a los 6 minutos, Franch, en ocasión de lanzar un saque de esquina, marca el único tanto para sus colores. A los 18, 21 y 38 minutos, Yeras, Pelegrí y García complementan la tanda, proporcionando con ello la alegría para sus incondicionales, más que por el resultado, por el juego desarrollado.

La labor del señor Pintado, bien en líneas generales, y bajo sus órdenes los equipos se alinearon de la siguiente forma:

C. D. SAN ANDRES: Perseguer, Julio, Parellada, Guillem; Pelegrí, Valencia, Albericlie, García, Cos, Yeras y Rincón.

LA CAVA: Hierro, Royo, Cid, Vallés; Alonso, Gil; Llavería, Franch, Lasala y Pujol.

Por el San Andrés cabe destacar a Cos, García y Julio. Y por el equipo visitante, a Hierro (el mejor de su equipo), Lasala y Pujol, y a ratos Vallés.

J. YARZA

Artiguense, 1
Hércules de Hospitalet, 1

BADALONA, 2. (De nuestro corresponsal, S. ALSINA VALLS.) — El primer partido oficial de la temporaad congregó en el campo "Jaime Estapé", de la barriada badalonesa de Artigas, gran cantidad de público. Se inició el encuentro con evidente equilibrio de fuerzas entre ambos contendientes, demostrando, sin embargo, mayor cohesión el equipo visitante, aunque el juego se desarrolló, en su mayor parte, en el centro del terreno. Poco antes de que el árbitro diera por finido el primer tiempo, Ponce, de fuerte tiro, inauguró el marcador.

La segunda parte se jugó con mayor dominio por los de Hospitalet. El Artiguense evidenciaba notoria falta de compenetración entre sus componentes, lo que redundaba, naturalmente, en merma de su eficacia. La defensa, con algún defecto, cumplió; la línea media vacilaba por no encontrar el debido apoyo en los interiores, y los extremos, así como el delantero centro, desarrollaron un juego directo. También estuvo bien el portero, Liñán.

Por parte del Hércules, es digna de ser destacada la actuación de Benjamín, su portero, Vantoldrá, Ponce y Romera. En el minuto 56 se lesionó Sirvent, en caída fortuita, debiendo ser retirado del campo para reaparecer unos minutos después.

La situación de inferioridad en el marcador con que inició el Artiguense la segunda parte, se prolongó hasta el minuto 77, cuando Couto, muy sereno, introdujo de cabeza el balón en la red, a pase de Fresno. Esto equivalía al empate, y fué el revulsivo que necesitaban los locale para demostrar su fuerza. Desde entonces jugaron con más aplomo y mayor ímpetu, aunque sin eficacia en el marcador. Los últimos minutos fueron de casi constante ataque vermellón, que la actuación de Benjamín evitó se convirtiera en victoria local.

Arbitró bien el señor Serra, y los equipos se alinearon así:

ARTIGUENSE: Liñán; Perpiñá, Jarque, Ramón; Iglesias, Sagrera; Ripoll, Torres, Fresno, Olivé y Couto.

HERCULES: Benjamín; Soto, Sirvent, Arias; Paulo, Vantolrá; Comas, Ponce, Romera, Guirado y Garcés.

Pueblo Nuevo, 1; Mataró 5

Mucha expectación en el terreno del equipo local para presenciar este primer encuentro, y pese a la derrota sufrida, nadie ha salido decepcionado, por cuanto hemos visto un encuentro muy interesante en el que la superioridad del Mataró ha sido constante durante todo el encuentro.

En el primer tiempo presionó unos instantes el equipo local, pero la falta de coordinación de su delantera hacía malograr todos los avances. Muchas veces el balón ha llegado dentro del área del Mataró, pero allí faltaba el hombre bien colocado para poder efectuar el remate. El Pueblo Nuevo no merece censura pues se ha batido con entusiasmo, y sí cabe destacar que el Mataró ha tenido una tarde de aciertos que, de repetirse, le haría ir muy lejos en esta competición. En el segundo período salió atacando el Pueblo Nuevo y tuvo oportunidades de lograr el empate, por cuanto el marcador señalaba un 1-2, pero al lograr Otto el tercer tanto el nerviosismo cundió entre los jugadores del equipo local y a partir de este momento (10 minutos del segundo tiempo), fué un constante ataque del Mataró. Hay que destacar la tripleta central del Mataró, que ha hecho diabluras con el balón y lo ha reconocido el público, que ha sabido premiar con aplausos algunas jugadas del «once» visitante.

Los goles fueron marcados por Otto, a los 3 minutos; Pita, a los 21, conseguía el segundo; a los 25, Cuenca toca el balón con la mano y el «penalty» ejecutado por Vela sale fuera. A los 30, unas manos en el área del Mataró son castigadas con «penalty» que, tirado por Cañardo, tenía que ser el único tanto del Pueblo Nuevo. En el segundo período, a los 16 minutos, Otto lograba el tercero, en un fallo de Pintanell y su portero: Picas, a los 27, de fuerte tiro, desde fuera del área lograba el cuarto y, finalmente, a los 45, Otto, de cabeza, marcaba el quinto y último gol de la tarde.

La actuación del árbitro, señor Olivella, discreta.

MATARO: Sanfélix; Escoda, Fradera, Boixert; Roca, Mañosa; Seller, Vela, Otto, Pica y Bel.

PUEBLO NUEVO: Llopart; Ballester, Manresa, Garzón; González, Cuenca; Pintanell, Romeo, Tarradas, Cañardo y González.

J. GIL

Gronollers, 0; Frabra y Coats, 3

GRANOLLERS, 2. (De nuestro corresponsal, Modesto BONET.) — Mal principio ha tenido el conjunto local al perder por un tanteo tan claro frente a un conjunto que, si en algo ha destacado, ha sido principalmente por la codicia que ha puesto en la disputa del balón. También es justo reconocer que el poco fútbol que se vió sobre el campo fué construído y realizado por el conjunto visitante. Por otra parte, al conseguir su primer gol nada más iniciado el encuentro, hizo que su moral creciese muchos enteros y así, jugando a la contra, supo ganar un encuentro que en principio nadie lo esperaba.

Por su parte, el Granollers tuvo una tan deslavazada actuación que creemos no tiene parangón con las peores que pueden recordarse. Ha sido una lástima, pues el público, después de la brillante temporada anterior en la que disputaron el ascenso a Segunda División, esperaba mejor partido del que le han ofrecido los muchachos vallesanos.

Imposible hacer distinciones en el bando local, ya que la actuación individual fué tan desacertada como la que atribuimos al conjunto. Por el bando visitante, muy bien Estrada y el cuarteto defensivo, así como el extremo y el interior derecho.

Alineaciones:

GRANOLLERS: Gonzálvez; Sánchez, Serrano, Ricart; Perearnau, Galcerán; Vega, Felip, Munné, Muela y Bailin.

FABRA Y COATS: Estrada; Rica, Dalmau, Espina; Paredes, Gausola; López, Grau, Casadesús, Palma y Puchosa.

Arbitro, señor Rovira, regular.

Marcaron los goles visitantes: Casadesús, uno, y Grau, dos, al minuto de iniciado el primer tiempo y a los 14 y 44 m. de la segunda parte, respectivamente.

Nota de la Redacción. — Este partido se jugó el jueves.

Tarragona, 1; Badalona, 1

TARRAGONA. (De nuestro corresponsal.) — A las órdenes del señor Capella, que tuvo una buena actuación, los equipos se alinearon del siguiente modo:

BADALONA. — Martí; Casasas, Badía, Santos; Amorós, Méndez; Muñoz, Pascual, Zaragoza, Nico y Mestres.

GIMNASTICO. — Domingo; Llovet I, Aguilar, Gascón; Llovet II, Dani; Roca, Grau, Hoste Fortuny y Carbonell.

El primer tiempo del partido finalizó con empate a cero, marcando en primer lugar Gascón, a la salida de un córner, a los 30 minutos de la continuación, empatando Zaragoza a los 42, al cabecear un centro de Muñoz.

El partido resultó muy disputado por ambas partes, si bien el Gimnástico demostró tener mejor conjunto. Las ocasiones de peligro en la puerta de Martí fueron muy numerosas y a la buena actuación del cuarteto defensivo del Badalona, y a la poca suerte o dirección en los remates de la delantera local, se debe el que no se hayan marcado más goles. En cambio el Badalona aprovechó una escapada a la que no le prestó la defensa local la debida atención para hábilmente conseguir su primer punto positivo.

En el Gimnástico el debutante Llovet II tuvo una buena actuación y en general el bloque defensivo. La delantera, que ligó muy buenas jugadas no remató debidamente, el más flojo de la línea fué el ariete Hoste.

Por el Badalona el cuarteto defensivo y Zaragoza.

El Gimnástico sacó cinco saques de esquina por tres el Badalona.

El partido fué disputado correctamente ante escaso público, pero, sin embargo al final deslució su actuación por su deliberada pérdida de tiempo y simulacro de lesionados, interrupciones que el árbitro no descontó.

Tortosa, 3; Pueblo Seco, 2

TORTOSA, 2. (De nuestro corresponsal, Antonio DAZA.) — Empezó otra vez la competición futbolística de Tercera División, Grupo VI, y el Club Deportivo Tortosa, haciendo su presentación oficial en el Estadio Municipal, ganó los primeros puntos a costa del voluntarioso equipo barcelonés Pueblo Seco.

La tarde, atmosféricamente hablando, no fué muy buena que digamos, pues el tiempo estuvo inseguro durante los 90 minutos; pero, a pesar de todo, el aficionado acudió a la primera cita y... no salió muy satisfecho de la contienda, sobre todo de la primera mitad, que no se vió nada de nada.

Sin embargo, en la segunda el Tortosa tuvo algunos momentos de inspiración y dibujó bonitas jugadas que el respetable aplaudió.

A fuer de sinceros, debemos decir que los goles encajados por el Pueblo Seco en la primera mitad no nos convencieron, pues los tres fueron de muy mala ejecución.

Al Pueblo Seco lo encontramos muy batallador y no se desmoralizó en ningún instante, luchando con amor propio en defensa de sus colores.

En las filas tortosinas debutó el defensa Maluenda, que estuvo muy bien. También nos gustó el extremo Margalef, jugador procedente del Juvenil, que estuvo voluntarioso, consiguiendo perforar dos veces las mallas barcelonesas.

Goles. — A los cinco minutos, Otero chuta fuerte a puerta, desviando el esférico un defensa para incrustarlo en sus mismas mallas. A los 13 minutos, Margalef sube el segundo. A los 40, Martí obtiene el primero de los forasteros, y un minuto más tarde de Margalef sube el tercero de la serie.

En la segunda parte y a los 70 minutos, Escamillas obtiene el segundo para los barceloneses, con cuyo resultado finaliza el encuentro.

Alineaciones y arbitraje.

CLUB DEPORTIVO TORTOSA: Farrés; S. Margalef, Maluenda, González; Aguar, Torres; Vidal, Otero, Gilabert, Adell y Margalef J.

UNION DEPORTIVA PUEBLO SECO: Pejenaute; Cinca, Dagá, Cros; Armengol, Bonete; Pons, Solans, Escanillas, Martí y Martínez.

El árbitro, señor Rodríguez López, del Colegio Catalán, tuvo una actuación regular. Su mayor fallo: la anulación de un gol a Otero.

Moncada, 3; Júpiter, 2

MONCADA, 2. (De nuestro corresponsal Alvaro BARRULL.)— Como cada año al empezar las competiciones, los equipos que han introducido cambios en sus filas acusan falta de ligazón. Por ello, al enjuiciar su actuación, debemos concederles cierto margen de confianza, en la seguridad que los huecos existentes en sus respectivos "onces" serán corregidos.

En la primera parte el juego ha sido bastante nivelado, como lo demuestran los cinco córners tirados en ambas puertas, si bien con un poco de suerte los forasteros hubieran podido adelantarse en el marcador, si el magnífico disparo que han estrellado en el travesaño hubiese entrado en la línea de gol.

Los tantos fueron marcados, a los 17 minutos, por Adams, y por Torrens a los 40. En la segunda parte, a los 53 minutos, Casajuana deshace la igualada para los locales, pero a los 60 minutos Rifé, en un chut indirecto, establece de nuevo el empate.

A pesar de la constante brega de los locales, que fueron ejerciendo un ligero dominio, sus atacantes no encontraban el hueco para disparar a puerta, muchas veces por su retención del balón, así como también por el esfuerzo que desplegaban sus rivales, que veían que todavía podían hacerse con el partido, pero a los 80 minutos, con un magnífico tiro, Torrents ponía el marcador en 3-2 con cuyo resultado se llegó al final.

A las órdenes del colegiado señor Saurí, cuya actuación ha sido buena, los equipos formaron de la siguiente forma:

MONCADA: Capella, Pellicer, Benaiges, Lázaro; Laguna, Garriga; Cruz, Casajuana, Torrents, Ariñó y Patau.

JUPITER: Durán, Ferrer, Capdevila, Pons; Rodríguez, Mayolas; Viñas, Rifé, Adams, Monteys y Avellán.

Puigreig, 2; Manresa, 0

PUIGREIG, 3. (De nuestro corresponsal. — El partido no respondió a la expectación que había despertado, aunque se vieran algunas buenas jugadas en el centro del campo. El Manresa presionó bastante durante el primer tiempo, pero su ataque demostró ser completamente ineficaz al llegar al área. En cambio, la delantera local cuando consiguió coordinar su acción en la segunda mitad, se mostró mucho más efectiva, y ahí radicó lo justo de su triunfo.

Los dos goles se marcaron a los 6 y 20 minutos, y ambos fueron obtenidos por Lleonart, que además fué uno de los hombres más destacados del Puigreig junto con Carreño, Camprubí y Libra II.

Por el Manresa destacaron Xalma y Camp, aunque como queda dicho, el equipo estuvo muy por debajo de su fama de temporadas anteriores y ni siquiera supo sacar fruto de la inferioridad con que quedó el Puigreig, a los 22 minutos del segundo tiempo, cuando el extremo derecha Sala se vió obligado a abandonar el campo por lesión.

El arbitraje del señor Tudela, correcto.

Alineaciones:

MANRESA: Tamayo; Prat, Satorra, González; Xalma, Giralt; Vall, Bagó, Gómez, Camp y Llasa.

PUIGREIG: Camprubí; Carreño, Colell, Casals; Poveda, Serrat; Sala, Libra II, Lleonart, Mercader y Jodas.

Amposta, 3; Adrianense, 0

AMPOSTA, 2. (De nuestro corresponsal Gabriel AMPOSTA.)

El partido, en sí, careció de aquella movilidad tan característica en el deporte rey, aunque se evidenció superioridad en el equipo local sobre el visitante. Aun así, no estuvieron los ampostinos al nivel que justo es reconocer les pertenece, atribuyéndose su actuación a una falta de solidez y acomplamiento del conjunto.

El primer tiempo fué de pleno dominio local, pero los delanteros ampostinos, pese a los reiterados tiros a gol, muchos de ellos desde el área de peligro, no lograron encontrar el hueco del marco cuando éste parecía evidente. Fué el segundo tiempo el decisivo para el Amposta, pues salió el conjunto sobre el terreno de juego con una ofensiva de entusiasmo y optimismo que fué el arma secreta de su neta victoria.

A través del partido se lució por su constancia e intuición de juego, el diminuto jugador Pastor, el cual sin duda alguna fué el héroe de la jornada.

Los goles han sido marcados durante el segundo tiempo por Pastor, a los 10, 12 y 19 minutos, respectivamente.

Alineaciones:

AMPOSTA: Bernat, Batalla, Luna, Moya; Hill, Falcó; Solé, Forcadell, Bertomeu, Roca y Pastor.

ADRIANENSE: Ramón, Ayllón, Alvaro, García; Mas, Pallet; Iglesias, Paulí, Borrás, Antolí y Nando.

Arbitró el señor Piqué, bien.

VUELTA CICLISTA A CATALUÑA

Un aspecto del paso de los corredores por el alto del Estadio de Montjuich, puntuable para el "GRAN PREMIO DE LA MONTANA-VERMUT MARTINI"

TRATANDOSE DE UN VELOMOTOR...
Motobic
...¡EL MEJOR!
Distribución y venta:
V. CASTELLS
Av. Vilanova, 1. Tel. 25 29 41
BARCELONA

ATLETISMO

RUFF, CAMPEON Y PLUSMARQUISTA REGIONAL DE PENTATLON

Se celebró ayer, en el Estadio de Montjuich, el Campeonato de Cataluña de Pentatlon, prueba en la que triunfó Farnciscp Ruff, mejorando, además, en 400 puntos, la plusmarca regional que poseía Fórmica.

En las cinco pruebas del programa, Ruff señaló las siguientes "performances": 5'93 m. en longitud; 23 s. en los 200 metros lisos; 34'04 m. en lanzamiento del disco; 44'65 m. en jabalina, y 4 m. 25 s. 6/-0 en los 1500 metros lisos.

Participaron catorce atletas en este Campeonato, celebrado en pista pesada y con una especie de "deserción" de los empleados del Estadio, que obligó a los jueces y árbitros a trabajar como negros.

CUADRA SALCEDO, DESTACA EN HAMBURGO

HAMBURGO, 2. — Se ha celebrado una reunión de atletismo en la que han participado algunos atletas españoles de la Federación Asturiana de Atletismo. Los resultados fueron los siguientes:

Lanzamiento de disco: Cuadra Salcedo de España, 48.12 metros.

Triple salto: Carmino, de España, 13.36 metros.

3.000 metros: Darmann, Alemania, 8, 42, 8-10; Cartena de España, 8, 44 8-10.

100 metros lisos: Jensen Alemania, 10, 8-10; Asensio, de España, 11. — Alfil.

EL ESPAÑOL, TERCERO EN LA PRUEBA DE RELEVOS DE GENOVA

GENOVA, 2.— El equipo representativo del Partizan, de Belgrado, triunfó en la carrera internacional de relevos, disputada en esta ciudad.

El R. C. D. Español se clasificó en tercerra posición.

ALEMANIA VENCIO ROTUNDAMENTE A FRANCIA

PARIS, 2. (Servicio especial) — En el encuentro triangular internacional de atletismo disputado en el Estadio de Colombes, Alemania venció a Francia por 118 puntos a 94, en tanto los franceses triunfaban de Rumania por 127 a 85.

La nota más destacada de la reunión fué el triunfo del alemán Will, en el lanzamiento de jabalina, al conseguir un tiro de 79'41 m., que es una de las mejores marcas mundiales del año. Macquet, la gran esperanza francesa, se clasificó segundo, con un lanzamiento de 77'90 metros.

En los 5.000 metros lisos, triunfó Schasde (Alemania), con 14 m. 17 s. 6/10, seguido de su compatriota Lamers, con 14-35-4; en los 400 m. lisos, venció Haas Alemania), con 4-8-3, y en los 1.500 m. lisos, Dohrow (Alemania), con 3-48-2.

En el encuentro "junior", disputado en Bonn, los atletas alemanes aplastaron literalmente a los franceses por 234'5 puntos a 124'5.

BALONVOLEA

FRANCIA Y EE. UU. CONTRA EL «BLOQUE DEL ESTE» EN EL CAMPEONATO MUNDIAL

PARIS, 2. — Después de tres días de partidos preliminares en los campeonatos mundiales de balonvolea, los siguientes países se han calificado para las finales:

Femenino. — Rusia, Estados Unidos, Polonia, China, Holanda, Checoeslovaquia, Bulgaria, Alemania Oriental, Rumania, Corea del Norte.

Masculino. — Rusia, Checoeslovaquia, Bulgaria, Rumania, Hungría, Francia, Estados Unidos, China roja, Yugoeslavia y Polonia. — Alfil.

RESULTADOS DE AYER Y CLASIFICACIONES

Tercera División

GRUPO SEXTO

Artiguense, 1; Hércules, 1.
Moncada, 3; Júpiter, 2.
Granollers, 0; Fabra Coats, 3.
Tortosa, 3; Pueblo Seco, 2.
Vich - Europa (jueves).
Puigreig, 2; Manresa, 0.
San Martín, 2; Horta, 1.
Amposta, 3; Adrianense, 0.
San Andrés, 8; La Cava, 1.
Pueblo Nuevo, 1; Mataró, 5.
Sans, 6; Mollet, 0.
Tarragona, 1; Badalona, 1.

CLASIFICACION

	J.	G.	E.	P.	F.	C.	P.
Sans	1	1	0	0	6	0	2
Fabra Coats	1	1	0	0	3	0	2
Amposta	1	1	0	0	3	0	2
Puigreig	1	1	0	0	2	0	2
San Andrés	1	1	0	0	8	1	2
Mataró	1	1	0	0	5	1	2
San Martín	1	1	0	0	2	1	2
Moncada	1	1	0	0	3	2	2
Tortosa	1	1	0	0	3	2	2
Hércules	1	0	1	0	1	1	1
Badalona	1	0	1	0	1	1	1
Tarragona	1	0	1	0	1	1	1
Artiguense	1	0	1	0	1	1	1
Vich	0	0	0	0	0	0	0
Europa	0	0	0	0	0	0	0
Pueblo Seco	1	0	0	1	2	3	0
Júpiter	1	0	0	1	2	3	0
Horta	1	0	0	1	1	2	0
Pueblo Nuevo	1	0	0	1	1	5	0
La Cava	1	0	0	1	1	8	0
Manresa	1	0	0	1	0	2	0
Adrianense	1	0	0	1	0	3	0
Granollers	1	0	0	1	0	3	0
Mollet	1	0	0	1	0	6	0

PARTIDOS PARA EL PROXIMO DOMINGO

Primera División

Las Palmas - Real Jaén.
At. Bilbao - Valladolid.
Real Sociedad - Sevilla.
Real Madrid - ESPAÑA IND.
Zaragoza - Celta.
Coruña - At. Madrid.
Valencia - ESPAÑOL.
BARCELONA - Osasuna.

Segunda División

PRIMER GRUPO

Rayo Vallecano - Ferrol.
Logroñés - Indauchu.
SABADELL - Baracaldo.
La Felguera - Sestao.
Oviedo - Gijón.
Avilés - Caudal.
Leonesa - TARRASA.
LERIDA - Santander.
GERONA - Burgos.
Eibar - Alavés.

SEGUNDO GRUPO

At. Ceuta - Extremadura.
P. Genil - Málaga.
Granada - Murcia.
Cádiz - Hércules.
Mestalla - Levante (8).
Alicante - San Fernando.
Betis - Jerez.
Eldense - Córdoba.
Badajoz - Castellón.
Tenerife - España Algeciras.

Tercera División

GRUPO SEXTO

Hércules - Gimnástico.
Júpiter - Artiguense.
Fabra y Coats - Mor
Tortosa - Granollers
Europa - Pueblo Seco
Manresa - Vich.
Horta - Puigreig.
Adrianense - San Ma
La Cava - Amposta.
Mataró - San Andrés.
Mollet - Pueblo Nuevo.
Badalona - Sans.

HOCKEY SOBRE PATINES

Se iniciará el día 16 el campeonato regional, en su primera fase

NUEVA FORMULA, CON DOS GRUPOS, CUYOS TRES PRIMEROS EQUIPOS SE CLASIFICARAN PARA LA FASE FINAL

El próximo día 16 dará comienzo la competición regional de hockey sobre patines bajo una nueva fórmula propuesta por la Federación Catalana de Patinaje y que reúne en dos grupos de ocho equipos a los dieciséis que por vez primera participan en el Campeonato de Cataluña.

La primera fase terminará el 30 de diciembre y después de un período de descanso, que estará reservado a las competiciones oficiales de hockey sobre hielo, se reanudará la segunda fase en el mes de marzo con la serie final, en la que intervendrán los tres primeros clasificados de cada grupo, para dar definitivamente los cuatro equipos que participarán en el Campeonato de Cataluña.

Los cinco conjuntos de cada grupo no clasificados en la primera fase se enfrentarán a su vez entre sí en competición por puntos, para decidir los lugares de descenso y promoción.

Con esta nueva modalidad creemos que se logrará un mayor aliciente para todos los participantes y aficionados, ya que, además de aumentar el número de partidos, permitirá que la regularidad sea el factor primordial de este Campeonato.

La competición promete este año mantenerse dentro de una gran igualdad de fuerzas, ya que la mayor parte de los equipos participantes han procurado reforzar sus líneas con nuevos fichajes o dando entrada a jóvenes promesas que puedan el día de mañana desplazar a figuras hoy indiscutibles.

Todas estas probaturas han tenido efecto durante el verano en torneos y partidos de carácter amistoso que, como todos los años, viene celebrándose.

Como notas destacadas en cuanto a fichajes se refiere, podemos citar el fichaje de Tarragó —internacional del Sardañola— que este año defenderá los colores del Arrahona de Sabadell. El jugador del San Sadurní, Lorente, formará pareja con Vilar en la delantera del Barcelona, después de haber patentizado una gran compenetración con su compañero en los torneos de Vigo y S'Agaró. Se rumorean además otros cambios de jugadores de los que todavía no se tiene una certeza absoluta, pero que concretamente se refieren al recién ascendido Lista Azul de Lérida, que solicita los servicios de destacados elementos del Reus Deportivo.

CORVINOS

EL CALENDARIO DE LA PRIMERA FASE
GRUPO NORTE
Primera vuelta

16 septiembre:
Apolo - Barcelona
Vich - Tarrasa
Arrahona - Gerona
G. E. E. G. - Universitario
23 septiembre:
Barcelona - G. E. E. G.
Tarrasa - Apolo
Gerona - Vich
Arrahona - Universitario
30 septiembre:
Barcelona - Tarrasa
Apolo - Gerona
Vich - Universitario
G. E. E. G. - Arrahona
7 octubre:
Tarrasa - G. E. E. G.
Gerona - Barcelona
Apolo - Universitario
Arrahona - Vich
21 octubre
Tarrasa - Gerona
Barcelona - Universitario
Apolo - Arrahona
G. E. E. G. - Vich
28 octubre:
G. E. E. G. - Gerona
Universitario - Tarrasa
Arrahona - Barcelona
Vich - Apolo
1 noviembre:
Gerona - Universitario
Tarrasa - Arrahona
Barcelona - Vich
Apolo - G. E. E. G.
Fechas de la segunda vuelta
11 y 25 de noviembre; 2, 9, 16, 23 y 30 de diciembre.

GRUPO SUR
Primera vuelta

16 septiembre:
San Sadurní - Barcino
Sardañola - Igualada
Reus Deportivo - Lista Azul
Español - Noya
23 septiembre:
Barcino - Español
Igualada - San Sadurní
Lista Azul - Sardañola
Noya - Reus Deportivo
30 septiembre:
Barcino - Igualada
San Sadurní - Lista Azul
Sardañola - Noya
Español - Reus Deportivo
7 octubre:
Igualada - Español
Lista Azul - Barcino
Noya - San Sadurní
Reus Deportivo - Sardañola
21 octubre:
Igualada - Lista Azul
Barcino - Noya
San Sadurní - Reus Deportivo
Español - Sardañola
28 octubre:
Español - Lista Azul
Noya - Igualada
Reus Deportivo - Barcino
Sardañola - San Sadurní
1 noviembre:
Lista Azul - Noya
Igualada - Reus Deportivo
Barcino - Sardañola
San Sadurní - Español
Fechas de la segunda vuelta
11 y 25 de noviembre; 2, 9, 16, 23 y 30 de diciembre.

PLAZA LAS ARENAS
Mañana, martes, 10'45 noche
GRAN VELADA DE LUCHA
TABOLA - GUILLEN
ONAINDIA-NICOLAI ZIGULINOFF
GILBERT LEDUC - E. LAMBAN
J. CHAUSSON - ROGER LAROCHE
La sensacional revancha
Jean Bout-Félix Lambán
(ex C. de Europa) (C. de España)

GRAN REMATE FIN DE VERANO

EN FAVOR DE NUESTROS CLIENTES

Sólo hasta el día 15, ofrecemos todos los ARTICULOS FUERA DE SERIE, MODELOS, PRENDAS, Y TALLAS SUELTAS, MUESTRARIOS, TROZOS, RESTOS DE PARTIDAS, etc., etc., a

¡¡Precios extremadamente sacrificados!!

Lea con atención estos pequeños ejemplos:

	Ptas.
BRAGAS Sra. rayón malla, todas tallas	8'85
CAMISETAS cab., algodón, buen resultado, m/corta, t. 3.ª	16'85
NICKYS niño, listado marinero, surtido colores, t. tallas.	16'85
BRAGAS niña, algodón canalé, talla 4	7'65
SOUQUETS caballero, espuma nylon	24'85
BLUSAS Sra. algodón interlock, m/japonesa, desde	19'85
PLAYERAS caballero, cuello nicky, talla 3	35'75
MEDIAS cortas, nylon finísimas	20'85
PANTALONES «short» baño, sarga, con bolsillo, talla 2 ...	39'15
CAMISAS caballero, panamá extra, transpirable	56'50

¡¡APROVECHE ESTA OCASION!!
Continúa la entrega de cupones para el
4.º sorteo «SUS VACACIONES GRATIS»
bajo la organización y garantía de VIAJES "INTERNACIONAL EXPRESO"
y para el obsequio de la
26.ª moto «VESPA»
equipada con un cochecito «VESCALESA» que será sorteada el próximo día 10, a las 13'30, en nuestra Central de Vía Layetana, 49.
A dicho acto —que será retransmitido por Radio Juventud de Barcelona, a las 21'15—, quedan invitados nuestros clientes, amigos y Sres. Vespistas.
¡¡SABADO, ULTIMO DIA!!
¡¡APROVECHE LOS REMANENTES QUE PUEDA USTED TENER!!

SORTEOS «SUS VACACIONES GRATIS»
1.er Viaje cupón afortunado n.º A 9.492
2.º Viaje cupón afortunado n.º A 70.384
3.er Viaje cupón afortunado n.º A 18.865

CASA VILARDELL

EL GRAN PARTIDO DEL SABADO EN LAS CORTS

¡Di Stéfano, una vez más!

La derrota de la selección de Barcelona ante el Real Madrid, en el partido de homenaje rendido a este Club por la afición de nuestra ciudad, fué abultada. Demasiado abultada, quizá. Pero el tanteo resultó casi una cosa secundaria frente al excelente fútbol exhibido por ambos equipos a lo largo de los 90 minutos. Un fútbol que los 55.000 espectadores que llenaron Las Corts hasta los topes en la noche cálida del sábado, subrayaron con cálidas ovaciones.

Entre el buen número de profesores que orquestaron la velada con un juego de superlosísima calidad, belleza y corrección —sólo un atisbo de incidente Lesmes-Arcas vino a turbar aquella paz idílica y admirable—, Alfredo Di Stéfano emergió con los compases de ese ritmo balompédico que ha causado admiración en todo el mundo. Sus acciones brillantes, su condición atlética de primera clase —¡qué cantidad de kilómetros cubrió!—, su inteligencia y el sentido artístico y endiabladamente hábil que inyecta a cada movimiento, hacen de él un «super crack» como pocas veces, o nunca, hemos visto.

Sólo por ver a la «saeta rubia» valía la pena haber ido a Las Corts. Los que fueron, saborearon un espectáculo que recordarán durante mucho tiempo.

DEL 1-3 AL 7-3

El Madrid que comenzó marcando en un inteligente y coordinado avance Di Stéfano-Rial, se vió luego superado por los aciertos de una selección que, lanzada a un tren de infierno, desbordaba continuamente a la defensa «merengue» con acciones de una profundidad y rapidez increíbles. Así el marcador pasó sorprendentemente a señalar un 3-1 a favor de los jugadores locales. Pero el Madrid no es equipo que se doble por los mandobles de la fortuna. Y, repitiendo la bella gesta del Parque de los Príncipes, de París, en la final de la Copa de Europa, volteó el marcador para colocarlo antes de llegar al descanso, con ventaja para sus colores: 4-3

A este desnivel de la balanza barcelonesa, contribuyó un auto-gol desafortunado de Gracia y la lesión de Tejada —esguince, para 15 días—, complemento eficaz de una delantera que hasta entonces había rayado a gran altura.

Tras el descanso, la selección barcelonesa apretó de firme y durante más de un cuarto de hora, el incierto Berasaluce del primer tiempo se convirtió en una figura gigantesca que defendía, de forma sensacional, los más inverosímiles disparos. Un tiro al poste señaló el límite de la marea ofensiva catalana, que luego dió ya paso libre a un Madrid que, en vena de aciertos, labró un fútbol de una hondura y elegancia formidables, que tuvieron su reflejo en tres nuevos tantos. Y con el 7-3 se llegó al final.

EL ETERNO PROBLEMA DE TODA SELECCION

José Luis Lasplazas compuso una selección a la que no se podía oponer el menor pero. Más aun hay que decir: el juego que consiguió fué superior al que podía esperarse dada la ausencia de la máxima figura de nuestra región, Ladislao Kubala. Sin embargo, era lógico que a través de los estresijos de la clase individual de cada elemento, pudiera observarse el defecto capital de toda selección, sobre todo de una selección formada al galope: falta de coordinación.

A nuestro entender, ahí radicó la gran ventaja del Madrid, conjunto homogéneo, donde todo el mundo parece jugar con los ojos cerrados, conociendo perfectamente la situación e intenciones del compañero. Por esa superioridad del conjunto, el equipo campeón de Europa consiguió patentizar de forma rotunda su triunfo. Los barceloneses, lucharon como diablos para, con un esfuerzo supremo, mantener igualada la pelea en la primera mitad. Más tarde, fueron cediendo ante la trituradora máquina contraria y, al final, no sin algunos coletazos desesperados.

LOS BARCELONESES

Queda ya dicho que el primer tiempo fué el más igualado, aunque posiblemente fué el segundo donde se produjeron las más brillantes y espectaculares fases del choque.

A pesar de los cuatro goles que encajó durante su permanencia bajo los palos, no cabe acusar a Ramallets de ninguno de ellos. Fueron injustos los silbidos que se le dedicaron. Vicente, quizá pudo hacer algo más en el cabezazo con que Olsen finalizó la buena internada de Kopa, que dió origen al sexto tanto, pero también su actuación fué correcta.

En la defensa, Argilés sujetó bien a Gento en el primer período, pero fué incapaz de controlar al relampagueante extremo izquierdo en el segundo. Biosca, acertadísimo de colocación y en el corte, cumplió más que bien, y Gracia, aparte de su infortunado gol —la jugada fué muy forzada, hay que decirlo en su disculpa—, lució con su acostumbrada y seca regularidad.

En los medios, Bosch fué de largo el mejor y, a nuestro juicio, la más brillante «estrella» de su bando. Hizo un espléndido partido y su empuje e inteligencia fueron un estupendo freno a lo que de otra forma hubiera sido avalancha contraria. Casamitjana sujetó muy bien a Kopa en el tiempo que actuó y Vergés, sin llegar a la altura del españolista, cuajó una labor meritoria.

En el ataque, el trío Villaverde-Benavídez-Sampedro del primer tiempo alcanzó calidades poco corrientes en sus movimientos, y muchas de sus jugadas entusiasmaron al público. La defensa madrileña anduvo de cabeza con harta frecuencia, pues los driblings inesperados de Villaverde, el sentido intuitivo y terrible velocidad de Sampedro, y la rara habilidad de Benavídez para lanzar a sus compañeros, eran capaces de trastornar al sistema destructor mejor organizado.

Tejada y Arcas fueron dos peligros que se cernieron sobre la puerta de Berasaluce. El gol del extremo blanquiazul, lanzándose en espectacular plongeón de cabeza, fué una auténtica maravilla. En la segunda mitad, con la sustitución de Sampedro por Suárez y de Tejada, por el joven y nervioso Duró, el entusiasmo de la selección no bajó un ápice, pero sí su clase y efectividad. El Madrid, sin duda, jugó con mucha más tranquilidad y a placer que en la fase inicial.

Alfredo di Stéfano, la famosa "saeta rubia" estuvo a la altura de su fenomenal renombre. Su exhibición, ante los 55.000 espectadores de Las Corts, es algo que tardará tiempo en olvidarse. En la jugada de la foto, Ramallets ganó por los pelos la acción al delantero centro madrileño. (Foto Pérez de Rozas)

TRAS DI STEFANO... DI STEFANO

La exhibición de Di Stéfano fué un recreo para los buenos aficionados. El fenomenal jugador parece cada día más joven, más acertado, más terriblemente positivo. Remendando la frase de aquel famoso torero, podría decirse: «Después de Di Stéfano... Di Stéfano» Y tras él, Rial, un interior de muchos quilates, con un fabuloso dominio del esférico y un sentido resolutivo que poseen muy pocos jugadores. Su inteligencia con Gento constituye un verdadero espectáculo. Joseito, cumplió; Olsen, lento y torpón, no encontró su sitio; Zárraga superó a Muñoz, excesivamente fallón con sólo en su haber un gol de antes de la guerra, desde 30 metros; un obús que hizo entrar al balón por un ángulo, lejos del esfuerzo desesperado de Ramallets. Y en el cuarteto defensivo, Marquitos estuvo bien, con alguna innecesaria brusquedad, mientras los laterales se vieron rebasados más de la cuenta, aunque tuvieran destellos de su clase. En cuanto al guardameta, que entra en la categoría de los «brillantemente irregulares», dió una pobre sensación al principio, para luego erigirse en una de las grandes figuras del encuentro.

¿Y DE KOPA, QUE?

Raymond Kopa, cuyas relaciones con el Madrid son de todos conocidas y que sólo espera la autorización de las autoridades superiores, para vestir la camiseta blanca, tuvo el sábado una actuación discreta. Hizo, sí, jugadas admirables, como los dos goles servidos en bandeja a Rial y Olsen, pero estuvo lejos de ser el formidable «as» que hemos admirado en distintas ocasiones.

Raymond Kopa, el fenómeno francés de 24 años, no lució el gran juego que en él es habitual. Aún así, tuvo destellos de su extraordinaria clase. Aquí, le vemos intentando burlar a Bosch, una de las grandes figuras del partido.—(Foto P. de Rozas)

Si Kopa llega a jugar en el equipo de la capital, la fortaleza de su ataque no tendrá parangón con ningún otro conjunto nacional. Kopa-Marsal-Di Stéfano-Rial y Gento, compondrán, en efecto, un ataque de formidable potencial que, traducido al lenguaje de las cifras, no bajará en valor de los 25 millones de pesetas.

Kopa, esta vez, anduvo descolocado, le faltaba campo en ocasiones y su infernal regate no apareció casi nunca. Pero no duden que Kopa es jugador de cuerpo entero, a pesar de su corta estatura y escaso peso.

ARBITRAJE Y PUNTO FINAL

El arbitraje del señor Soler Llop, tuvo como única nota discordante la no señalación de un claro «penalty» que se le hizo a la selección de Barcelona en la segunda mitad. «Penalty» motivado tras un clarísimo fuera de juego de Suárez que el juez de línea señaló y que Soler Llop no se decidió a señalar. De un error leve se pasó, así a otro grave, pero si malo no fué señalar la primera falta, más malo aun fué no señalar la segunda.

Por lo demás, el encuentro discurrió con gran corrección. El público estuvo a la altura de su categoría y de su historia, y tuvo para el Real Madrid las más cálidas, prolongadas y densas ovaciones. En fin, una gran noche de fútbol que, ¡ojalá! tenga su repetición a lo largo de la temporada que se va a iniciar.

J. J. CASTILLO

ALINEACIONES Y GOLES

REAL MADRID: Berasaluce; Atienza (Navarro), Marquitos, Lesmes; Muñoz (Mandri), Zárraga; Joseito (Kopa), Kopa (Olsen), Di Stéfano, Rial y Gento.

SELECCION BARCELONA (Camisola roja, pantalón azul): Ramallets (Vicente); Argilés, Biosca, Gracia; Bosch, Casamitjana (Vergés); Arcas, Villaverde, Benavídez, Sampedro (Suárez), Tejada (Duró).

Los goles ñe la selección fueron marcados por Benavídez, Arcas y Sampedro.

Los del Real Madrid, por Rial (3), Muñoz, Olsen, Zárraga y Gracia (en su propia puerta).

Una magnífica actuación del Sabadell le permitió batir al Español (5-2)

SABADELL, 2. (De nuestro corresponsal). — El equipo arlequinado ha proporcionado una gran satisfacción a sus seguidores al vencer por 5 a 2 al R. C. D. Español, tras llegarse al final del primer tiempo con ventaja de 2-1 para los de Sarriá.

En este primer tiempo, los blanquiazules cuajaron un fútbol de muy buena calidad pero poca exposición, pensando sin duda en el campeonato de liga próximo a empezar. Después del descanso, el Sabadell se hizo dueño de la situación, cuajando una extraordinaria actuación y multiplicando las jugadas de gran clase.

El tanteo aun pudo ser mayor, si no se hubiera anulado un magnífico gol abtenido por Martínez. De todas formas, la actuación de Soler, que sustituyó a Vicente en la segunda mitad, fué realmente admirable y él, por sí solo, consiguió frenar muchas de las numerosas y peligrosas incursiones de los arlequinados.

También, en la otra puerta, Parcet (que sustituyó a Zamora, fallón en el período de su actuación), tuvo una gran tarde, acreditándose como guardameta de muchas posibilidades.

A nuestro juicio, los mejores hombres del Español fueron Benavídez, Ruiz, Argilés y Soler, en tanto que en el bando local destacaron extraordinariamente Bartolí (cedido por el Español", Aguirre, autor de dos goles estupendos, y Parcet, aunque, la verdad sea dicha, los demás rayaron también a gran altura y merecen, por igual, los mejores elogios.

LOS GOLES

A los tres minutos, Aguirre abrió el marcador, empatando Ruiz a los treinta y dos minutos en una duda de Zamora. Poco antes de terminar el primer tiempo, Cruellas logró el segundo, en otra mala jugada de Zamora.

En la segunda mitad, a los siete minutos, Avelino logró el empate a dos, tras una magnífica jugada individual. A los catorce minutos, Martínez, en otra estupenda jugada, tomó ventaja para los locales. Después, a consecuencia de una entrada del portero a Marcet, se señaló penalty contra el Sabadell. Lo lanzó Oswaldo con mucha potencia, pero Parcet hizo un paradón de antología y desvió el esférico.

A los 41 minutos, Aguirre pone el marcador 4-2, y finalmente, el propio Aguirre consiguió el quinto y último gol de la tarde.

El resultado puede considerarse como normal, viéndose quizá el Español sorprendido por el buen fútbol desplegado por su contrario.

El encuentro, presenciado por numeroso público, se jugó bajo el signo de la confraternidad y la amistad de los dos equipos, y se desarrolló siempre bajo un tono correcto.

Alineaciones:

Español. — Vicente (Soler); Argilés (Sastre), Cata, Faura; Gámiz, Oswaldo; Cruellas, Marcet, Benavídez (Mauri), Ruiz, Gargallo (Muñoz).

Sabadell. — Zamora (Parcet); Roca, Abel, Bartolí (Abel, Bartolí, Rovira); Fernández (Avelino), Segarra, Vila, (Maiquez), Martínez, Lara, Aguirre y Daudar.

C. D. Tarrasa, 5; C. D. Gerona, 2

Venció con claridad el equipo tarrasense que se mostró ligeramente superior en juego a su adversario, superándole éste en coraje.

Se vieron muchos goles, la mayoría de ellos llegaron de forma poco vistosa, ya que fueron fruto de la oportunidad de las respectivas delanteras.

Con este encuentro el aficionado pocas conclusiones pudo poner en claro con vistas a la próxima temporada que de manera oficial dará principio el domingo próximo, ya que la actuación de estos equipos, al pasar a enjuiciar la labor individual merece ser calificada de discreta, salvo honrosas excepciones.

Arbitró sin complicaciones el colegiado señor Más.

C. D. TARRASA: Costa (Montes); Arqué, Ortolá (Oliet), Epi; Arroyo (Iriarte), González (Nogué), Masafret (Arbiol), Bagur (Juvé), Granés, Rodríguez (Pagés) y Manel.

C. D. GERONA: Calpe (Albadalejo); Pallás, Curta (Calvet), Muñoz; Romagura (Fábregas) Pujolrás (Ribera), Viñas, Espelt Viader (Ruis), Blanqueras (Ribera) y Araujo.

A los cinco minutos de juego, Viñas, en jugada de toda la delantera marca el primer tanto de la tarde. Reacción del Tarrasa que presiona con insistencia. No obstante, existe poca ligazón en su línea delantera.

Empata a los 24 minutos, Bagur, al sacar magníficamente un golpe franco, sobre la misma línea de defensas. Minutos después, González, al culminar una serie de rechaces de la defensa contraria y al recibir un pase por alto de Granés, consigue deshacer la igualada. Faltando cinco minutos para que finalice el primer período, se castiga al Tarrasa con pena máxima; saca la falta Espelt, y despeja la situación de forma espectacular y efectiva, Costa.

A los siete minutos de la segunda fase, una combinación del ala izquierda del ataque egarense fué transformada por Pagés. Cuando se llevaban jugados 12 minutos, Ribera, acortó distancias al marcar el segundo tanto gerundense. Cuatro minutos después un disparo fuerte y por raso de Granés, significó el cuarto tanto del Tarrasa, y a los 30 minutos, Nogué, desde lejos, sobre la línea teórica de medios contrarios, estableció el resultado final.

Las figuras consideradas como «fichajes cumbres» para la próxima temporada, distaron mucho de convencer.

La Liga, no ha dado principio aún, y se impone un breve compás de espera, tiempo prudencial de aclimatación y compenetración.

A LLADOS SORT

El Zaragoza ganó en Lérida por 2-1

LERIDA, 2. — Con media entrada en el encuentro amistoso celebrado esta tarde, el Real Zaragoza ha vencido al Lérida por el tanteo de dos a uno.

A los siete minutos de la primera parte, el Zaragoza consiguió su primer tanto por obra de Mayoral a pase de Gilrubio, finalizando esta primera mitad con este resultado.

A los 10 minutos de la segunda, nuevamente marca el Zaragoza, siendo Mayoral el que tira a puerta, despejando el balón el portero contrario y rematando de nuevo Mayoral, quien consigue el segundo tanto. A los 13 minutos, Rivelles, de "penalty", consigue el tanto leridano. Ambos equipos introdujeron modificaciones en sus líneas.

El juego, por ambos conjuntos, fué brioso y en los últimos minutos de la egunda parte hubo brotes de dureza que no tuvieron consecuencias. En conjunto, fué un partido entretenido y jugado con nobleza. A las órdenes del colegiado señor Barberá, se alinearon los equipos como sigue:

ZARAGOZA: Las Heras; Torres, Alustiza, Bernard; Villegas, Gilrubio; Parés, Estiragués, Seres, Mayoral y Valdés.

LERIDA: Bertrand; Céspedes, Modol, Esteve; Sola, Serret; Calvet, Parés, Julio y más. — Alfil.

Victoria del Valladolid en Gijón

GIJON, 2. — En el Molinón se jugó un partido amistoso entre el Gijón y el Real Valladolid a beneficio de los Clubs modestos. Poca entrada. Vencieron los vallisoletanos por dos a uno. El equipo vencedor acusó una mejor técnica y una excelente preparación y entrenamiento.

A la media hora Badenes marcó el primero. En el segundo tiempo tiempo Gallet logró el segundo. El Gijón, poco después, marcó su único tanto por mediación de Gago en un remate por bajo. Destacaron, por el Gijón, la defensa y el portero. Por el Valladolid, Tini, Badenes, Rodríguez II, medios y defensas. Arbitró, bien, Kercheben.

Alineaciones:

Valladolid: Benegas (Membrilla); José Luis, Lolo, Losco (Pontoni); Matito, Tini; Gallet, Rodríguez I, Badenes, Carlos y Rodríguez II.

Real Gijón: Sión (García); Armendáriz, Altisent, Pellicer; Bolinches, Medina; Gago (Sánchez), Ortiz (Biempica), Prendes (Gago), Ricardo y Armengol. — Alfil.

El Vich, derrochando entusiasmo, se inclinó por la mínima diferencia ante el C. F. Barcelona (3-4)

VICH, 3. (Especial para LA PRENSA). — El partido amistoso que disputó ayer en su campo el Vich con el C. F. Barcelona, fue presenciado por un numeroso público, patentizando la expectación despertada por la visita del conjunto «estelar» azulgrana. Como se había anunciado el cuadro visitante se alineó con sus grandes figuras, resultando el encuentro pródigo en buen juego y muy emocionante por la marcha incierta del marcador.

Frente a unos adversarios que les aventajaban en técnica de conjunto y clase individual, los locales derrocharon entusiasmo y pundonor, poniendo de manifiesto su magnífica preparación física. Consiguieron equilibrar la contienda en largos períodos, sin poder evitar una mínima victoria del Barcelona, cuyo triunfo, aunque reflejado con parquedad en el tanteador, fue muy justificado.

El juego, muy abierto y movido, se caracterizó por la incesante actividad de ambas delanteras que

REAL CLUB DEPORTIVO ESPAÑOL
CAMPEONATO NACIONAL DE LIGA
Domingo, 16 de septiembre
REAL MADRID, C. F. - R. C. D. ESPAÑOL

Este partido se celebrará en el campo del Club de Fútbol Barcelona, por no ser posible utilizar para la fecha antes indicada el nuestro de la Carretera de Sarriá.

Del 10 al 15 del mes corriente y en la forma que oportunamente se hará pública, serán canjeadas a los señores abonados sus localidades por otras equivalentes del campo de Las Corts, suspendiéndose durante ese plazo todas las operaciones de admisión de nuevos socios y de renovación de abonos.

Por lo tanto, se fija un plazo hasta el día 8 del actual para la renovación de abonos que todavía no haya sido efectuada y para la admisión de nuevos abonados.

M.C.D. 2022

trenzaron continuos avances, mientras que las líneas de apoyo lanzaron inteligentemente veloces contraataques.

El primer tiempo finalizó con ventaja azulgrana por 3 a 1, pero en la segunda parte el Vich acortó distancias marcando dos tantos por uno los visitantes.

Kubala fue la figura más destacada y el máximo realizador del C. F. Barcelona, marcando tres goles, mientras que Eulogio Martínez lograba el cuarto para sus colores. Sobresalieron en el cuadro local Bretcha, que consiguió dos tantos, y Sató autor del otro.

Los equipos se alinearon como sigue:

VICH. — Martínez; Martín, Om. Vila; Ricart, Bretcha; Panicot, Casadevall, Sató, Bonet y Griera.

BARCELONA. — Goicolea (Estrems); Seguer, Brugué, Castañer; Flotats, Olmedo; Mandi, Suárez, Martínez, Kubala y Manchón.

Más partidos amistosos

VITORIA, 2.—En partido amistoso, celebrado en Armichavaleta, la Real Sociedad venció al D. Alavés por 1-0. — Alfil.

* * *

VALENCIA, 2. — En el campo de Vallejo se jugó esta tarde un encuentro amistoso entre el Levante y el Rayo Vallecano de Madrid, cuyo resultado final fué de 6 a 0 a favor del equipo valenciano. — Alfil.

* * *

UTRERA, 2. — El Betis Balompié ha vencido al Utrera, en un encuentro amistoso. — Alfil.

* * *

SANTANDER, 2. — Esta tarde se jugó un partido amistoso de entrenamiento entre el Real Santander y el Atlético de Bilbao. Vencieron los forasteros por 3 - 2. — Alfil.

* * *

JEREZ, 2. — En el Estadio municipal se ha disputado el cuarto trofeo de la Vendimia entre el Jerez C. D. y el Sevilla. Venció el Sevilla por 3 - 1. — Alfil.

* * *

PALMA DE MALLORCA, 2. — En partido amistoso de fútbol, el Mallorca empató a tres tantos con el Valencia. — Alfil.

* * *

EL FERROL DEL CAUDILLO, 2. Se jugaron los encuentros finales para la adjudicación del Trofeo "Concepción Arenal".

Primeramente contendieron para ventilar el tercer puesto el Ferrol y el Celta de Vigo, encuentro que terminó con la victoria de los vigueses por 4-0. Los goles fueron marcados por Olmedo y Mauro a los 19 y 43 minutos del primer tiempo, y a los 36 y 44 del segundo, por Amoedo y Cerdá. El encuentro lo arbitró el colegiado ferrolano Filgueira, que no tuvo dificultades.

Seguidamente, para disputar el puesto de campeon y subcampeón contendieron el Real Oviedo y el D. de La Coruña, presentando las siguientes alineaciones:

DEPORTIVO: Otero, Rodolfo, Anca, Irusqueta; Germán, Cuenca; Polo, Arsenio, Juanín, Amador y Tino.

OVIEDO: Caldentey, Toni I, Sport, Alvarito; Ferrer, Toni II; Cuervo, Lechuga, Aloy, Lalo y Castro.

Arbitró el coruñés Mosquera.

A los diez minutos del primer tiempo Juanín tira suave y raso y marca el primer gol del Deportivo. En el segundo tiempo no hubo goles, venciendo el Deportivo por la mínima diferencia. Se aplaudió al equipo ovetense continuamente por sus jugadas preciosistas y pases matemáticos. El equipo de La Coruña en la mayor parte de las ocasiones ejerció el cerrojo, habiendo nueve defensas ante el marco.-Alfil.

Pepín, reintegrado a la disciplina del equipo

LAS PALMAS DE GRAN CANARIA, 2. — Ha quedado resuelto el caso del guardameta Pepín, contra el cual se había iniciado expediente. La Directiva acordó sancionarle severamente por la falta cometida, pero ordenándole reintegrarse al entrenamiento. — Alfil.

PARTIDO INTERNACIONAL DE HOMENAJE A MIGUEL GUAL

El próximo día 5, por la noche en el campo de Las Corts, será presentado el equipo portugués de Primera División, Orientale, de Lisboa, contra la Sociedad Deportiva La España Industrial, en homenaje a su entrenador, Miguel Gual, personalidad destacada de nuestro mundo futbolístico, el cual lleva entrenando al equipo durante catorce años, lo que constituye un auténtico record de constancia. La Federación Catalana de Fútbol ha tomado bajo su patrocinio este merecido homenaje y para darle mayor interés y solemnidad se cuenta con la colaboración de varios jugadores galantemente cedidos por diversos Clubs, los cuales reforzarán al equipo local. Al objeto de que toda la afición pueda asistir a tan interesante y prometedor encuentro se han establecido precios muy populares.

EL CORNER, LA TORTILLA Y LA PIÑA

Por Rafael MARTINEZ GANDIA

Una de las jugadas más rutinarias que hay en el fútbol es la de sacar un corner. El corner se tira hoy, salvo contadísimas excepciones, exactamente igual a como se tiró el primer corner. Hay en ello, como en tantas cosas del fútbol, falta de imaginación, no sabemos si achacable a los jugadores o a los preparadores o a quién, pero desde luego, alguien tiene la culpa. Por ese modo uniforme de sacar los corners, esta jugada, en otro tiempo peligrosa, hasta el punto de que se decía que un corner era medio gol, ha ido perdiendo peligrosidad y los defensas no tienen inconveniente, tal como ocurren ahora las cosas, en ceder corners, en un momento de relativo apuro, con la misma tranquilidad con que ceden un fuera de banda. El peligro, en uno y otro caso, es bastante remoto. Y es más remoto el peligro porque todo se desgasta a fuerza de uso, todo queda más o menos inservible y todo se llega a conoer a fuerza de repetirlo. Hasta la lista de los reyes godos se aprenden los chicos, a fuerza de eso, de repetirla una y otra vez. En el corner, tal como se ejecuta desde hace medio siglo, los defensores saben a estas alturas perfectamente las escasas posibilidades de los atacantes. Y es porque saben lo que va a pasar, lo que debe pasar. Es una jugada que, salvo anormalidad, tiene que resolverse siempre a favor de los defensores. Parece como si no hubiera más que un modo de sacar los corners, pero eso no pasa de ser un espejismo producido por la persistencia en la repetición. Se comprende que la tortilla de patatas haya de hacerse siempre con patatas y con tortilla, pero, ¿por qué el corner ha de atenerse a las indestructibles leyes de la tortilla? ¿Qué tiene que ver la tortilla con el corner? La prueba es que nos podemos comer la tortilla, pero, ¿nos podemos comer un corner? ¡De ninguna manera! Luego está bien claro que el corner no tiene porqué atenerse a la ley inmutable de la tortilla.

Por otra parte —y discúlpese la pontumacia en la tortilla, pero es que sólo al nombrarla se nos abre el apetito— le podemos dar una patada a un balón desde el sitio del corner. ¿Pero, quién es el monstruo capaz de darle una patada a una tortilla, en lugar de comérsela; como quién es capaz de comerse un balón, en lugar de darle una patada?

Demostrado, pues, según creemos, que no hay porqué relacionar al corner con la tortilla de patatas y que lo mejor, en todo caso, es dedicarse a la tortilla con fruición, demostraremos también que en el corner cabe la variación, cabe la imaginación, cabe la interpretación personal, la originalidad.

Hace ya cierto tiempo que reparamos en que Molowny es uno de los pocos jugadores —otro es Gainza— en quienes parece advertirse una preocupación por buscarle otra salida al corner. En ocasiones le hemos visto irse fuera de la «piña» que se forma ante la portería y pedirle al que va a sacar de la esquina que le pase el balón por bajo. Lo que no hemos visto es que se lo pasen, por lo que nos hemos quedado sin ver lo qué puede pasar en esta interpretación que el citado jugador ha propuesto, pero que no ha llevado a efecto por falta de colaborador. ¡Luego dicen que es individualista!

Mientras los ejemplos prácticos no nos sirvan de enseñanza, tendremos que especular con las oposiciones. Así, suponemos que la jugada propuesta por el canario, la «piña» preparada para que sobre ella caiga la pelota, sería rápidamente disuelta por falta de pelota a caer. Es decir, la «piña» se abriría, con lo que el primer objetivo atacante, la descongestión ante el marco, quedaba resuelta. Podemos seguir ahora lógicamente el curso de los acontecimientos. El recepcionario que recibe el pase imprevisto, en la posición teórica del defensa lateral contrario (que no está en su posición porque está en la «piña», recibe el balón raso, desde el corner. Pasa al delantero centro, que se ha desmarcado rápidamente, en el preciso momento en que —al no producirse los hechos como se esperaban— se deshace la «piña» desordenadamente. El ariete chuta a través de cualquiera de los huecos que acaban de producirse y... ¡gol!, ¡gol, señores, cuando van transcurridos 17 minutos de la primera parte!

Es la fuerza de la costumbre la que impulsa al cornerero a sacar el balón por alto sobre los «piñosos» que esperan. El gol que acabamos de meter demuestra que puede convenir sacar un corner en corto y por bajo. Al corner, lo que hay que hacer probablemente, es descornerarlo, o sea, desfigurarlo, cambiarle en la estrategia para sorprender al enemigo. La tradición que pugnamos por romper obliga a sacar el corner por alto y cuanto más cerrado, mejor. Aquí estimamos que hay una equivocación fundamental, porque cuanto más cerrado sea el corner, para quien es mejor es para el portero, que tiene todas las ventajas para despejar. Por nuestra parte pensamos que el corner, si es por alto, cuanto más abierto es más peligroso. Atención que vamos a tirar un corner muy abierto a ver qué pasa.

Si no hay inconveniente ponemos al jugador Z lejos de la «piña», en la posición teórica del antiguo medio centro adelantado y encargamos a D que haga el saque, con arreglo a nuestras instrucciones. Lo hace, pues, sobre Z, quien, «despiñado», empalma un formidable cañonazo que... ¡vaya, le ha salido alto!, pero si le llega a salir bien, ya teníamos dos goles. No obstante, ya seguiremos marcando tantos derivados de corner, cualquier día de estos. La victoria es segura.

HABLA LA «CATEDRA» DEL GOL DE DALT

ENTREVISTA EN LA GRADA CON GERMAN KAISER

Hay muchos aficionados entendidos en la grada de los campos de fútbol. Si no fuera así, no nos hubiésemos atrevido a llenar unas cuartillas para llevar al conocimiento de nuestros lectores unas declaraciones que las estimamos de gran interés porque ellas son el juicio ponderado, justo y deportivo de tantos que sin sentarse en la tribuna sienten el fútbol con intensidad y son capaces de sufrir el martirio, un día sí y otro también, de apretujarse en la general formando esa bamboleante masa que oscila en los partidos de lleno.

Nuestro hombre es todo un personaje. Maduro, ponderado y juicios, sabe mucho de fútbol porque, además de haberlo practicado en su juventud, estuvo siempre al lado de jugadores que fueron "alguien"; y entre éstos se contaba nada más y nada menos que su hermano Kaiser, el que fué gran defensa del Español.

Le vimos al salir de un encuentro nocturno en Las Corts. Todavía estaba algo cansado, con esa dejadez que llega cuando se reposa luego de estar en pie unas horas.

Germán Kaiser, pese a ser un gran apasionado del fútbol bello y efectivo, pese a que su hermano fué jugador del Español, él es un gran aficionado de los colores azulgrana. Conste que ni es español pese a los años que está en Barcelona, pero el equipo de Las Corts es el de sus ideales deportivos. El es argentino y por eso en materia de fútbol viene a ser algo así como el "diletante" en cuestión de ópera: sabe perfectamente la partitura.

Va siempre a la grada del Gol Norte y allí comparte sus juicios del buen saber con la "Cátedra", tan atinados e idóneos que más de una vez para sí quisieran algunos de los llamados "técnicos".

—¿Quieres aclararme por qué te llaman "Jefe" en Las Corts?

—Por "sensera", como se dice allá en la Argentina, y porque en el bar del barrio, su dueño, Peret, inició esa costumbre que lo socios del Barcelona y Español que lo frecuentan aceptaron con naturalidad.

—¿Cuál es tu deporte favorito?

—Sin duda, la caza—. Pero Kaiser se apresura a admitir que el fútbol acapara sus entusiasmos como espectador.

—¿Como tal espectador, cómo quisieras ver el fútbol?

—Ideado como a través de un prisma que refleje arte, porque sólo arte puede ofrecer el fútbol practicado por elementos de buena técnica, que no por ésta deja de tener armonía, rítmica, color y belleza, y que junto a la emoción, forman, en su conjunto, un cuadro plástico que da paso a las escuelas del fútbol.

—¿Cuántas escuelas crees que existen en España?

—Cuatro preponderantes con distintas características. La catalana, la sevillana, la castellana y la vasca.

Estas tendencias o estilos han surgido a través de diversas circunstancia de contacto y de práctica.

La catalana cobra firmeza con las enseñanzas adquiridas a través de los encuentros disputados en su iniciación con los equipos centroeuropeos, de depurada técnica, y por el roce con jugadores ingleses, húngaros y uruguayos que formaron junto a jugadores catalanes.

La sevillana es, a mi modo de ver, la más brillante por su estilo innato de pura filigrana y limpieza indiscutiblemente creada por aquel catalán llamado Armet "Kinké", que sublimó el preciosismo del fútbol.

Encinas, tras una acción poco recomendable a su paso por Sevilla, destrozó toda la belleza de aquella escuela, mientras Herrera —justo es reconocerlo— ha influído también para que se vuelva a una tónica del clásico juego de escuela sevillana.

La escuela castellana es la más moderna y su cantera es aún incipiente. Pero tiene personalidad con una amalgama de las otras tres, con lo que llega a una excelente catalogación y es considerada entre las mejores actualmente.

Y, por último, la vasca, surgio de las prácticas junto a los estudiantes norteños, que fueron a Inglaterra, y asimismo por las enseñanzas de entrenadores ingleses que recalaron en Bilbao. Todo ello, unido a la "sal y pimienta" del ambiente vasco, su escuela quedó sellada bajo una característica netamente racial. Es, indudablemente, la de menos técnica, pero la de resultados más efectivos.

—Bajo ese prisma artístico, ¿cómo crees que juega a fútbol el Barcelona?

—Cuando está de buenas, como lo haría la protagonista de Pigmalión en su vals vienés —(Romanticismo no le falta al amigo Kaiser.)

—¿Cómo defines a un equipo de juego peligroso?

—Como la negación de la belleza y del arte y, por tanto, puede catalogarse en la comparación a una mala pintura surrealista.

—¿Qué crees que está mal del actual Reglamento?

—Las reglas 13 y 14 relativas al saque libre directo o indirecto dentro del área, que no sirven más que para escamotear el penal y de las que se sirve el árbitro cuando "la pifia" o quiere contemporizar.

La falta dentro del área no debe tener atenuante alguno y la aplicación de la pena máxima debe sancionarse sin contemplaciones, con la sola excepción de la trayectoria del balón a la mano.

Los agarrones debieran dar lugar a abandonos temporales del infractor — unos quince minutos — cuando se cometen por vez primera, y en caso de repetirse, por una expulsión para el resto del partido. Esto podría aplicarse por lo que atañe a los recursos antideportivos de los defensas.

—¿Serías partidario de aplicar al fútbol normas reglamentarias de otros deportes?

—Indudablemente. Sobre todo aquellas que como en el baloncesto americano no permite la retención del balón, facilitando un ataque constante y una diversión del espectador, con lo que los "cerrojos" y demás "gabelas" se irían al mismo infierno en bien del fútbol español, tan perjudicado por sistemas defensivos, que son la total negación de la alegría en el deporte del fútbol.

Por otra parte sería riguroso en exigir campos de juego de 110 x 100 metros, en los que esas prácticas defensivas tendrían mayores dificultades.

—¿No te acuerdas de la actitud antideportiva de los porteros al ir a lanzar un saque de puerta?

—Esta regla está mal redactada o le falta algo, porque lo importante no es el número de rebotes que puede hacer el portero, sino limitar su tiempo de saque, con lo que se evitarían esos quien va a ver jugar, y no el empleo de artimañas para que vaya transcurriendo el tiempo sin actuar en patente fraude a a quien paga para ver fútbol.

—¿Por qué te has referido al reglamento del baloncesto?

—Porque lo considero el más racional y justo, y está visto que está ideado incluso para impedir defectos técnicos, pensando sólo en las excelencias del deporte. Y porque su artículo primero dice poco más o menos: "resultará ganador el equipo que consiga anotar mayor número de puntos".

—Dime, por último, ¿cómo ves al Barcelona en esta temporada?

—Creo que los interiores no son los que precisa el Barcelona; son lentos y solamente de ofensiva; no se enlazan con "los volantes", y por ello éstos se ven obligados a jugar sumamente adelantados, abandonando por ello peligrosamente la defensa. Y si se añade que Kubala juega atrasado y su actual lentitud se agranda con retenciones que a nadie convencen ya, retardando la ofensiva, nos hallamos con los mismos defectos de la temporada anterior.

Si no se corrige esto no veo por ningún lado al campeón.

Se impone el sistema de juego de las segundas partes en los recientes encuentros nocturnos y la total supresión de jugadas "floreadas" practicadas por los "ídolos".

Y habló para ustedes Germán Kaiser, uno de los "catedráticos" del "gol de dalt", gran aficionado y que, como podrán apreciar por lo dicho, no andan descaminados quienes le otorgan ese seudónimo de "Jefe" en materia de documentación deportiva.

CRIBO

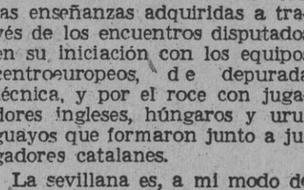

NATACION

Dos records nacionales juveniles igualados por las ondinas catalanas

En el festival de natación organizado ayer mañana en el Club Deportivo Mediterráneo, la señorita Paquita Esteban igualó el record nacional juvenil de los 100 metros espalda, al cubrir la distancia en 1 m. 23 s. 3/10.

Otra joven nadadora barcelonesa, María Dolores Amat, igualó el record nacional juvenil de los 100 m. braza y mejoró el record regional de la especialidad, al señalar los cronómetros 1 m. 31 s. 8/10.

Por el contrario, Juan Agut fracasó en su intento de mejorar el record regional absoluto de los 200 m. braza masculino, al señalar 2 m. 53 s. 5/10. La plusmarca actual está en posesión de Nicolau, del C. N. Barcelona, con 2 m. 51 s. 2/10.

En la clasificación definitiva del XII Concurso del Saltador Completo, organizado por el citado C. D. Mediterráneo, se obtuvo el siguiente orden:

Categoría femenina

1. Srta. Margit Dittmon (S. A. Barcelona), 47'400 puntos.
2. Srta. M. E. López (S. A. Barcelona), 36'117.

Categoría masculina

1. Javier Rotllant (S. A. Barcelona), 116'367 puntos.
2. Jaime Muntán (S. A. Barcelona), 111'233.
3. Domingo Guillén (C. D. Mediterráneo), 99'016.
4. Pedro Pradas (C. N. Cataluña), 91'566.
5. Jaime Torralba (C. N. Cataluña), 72'383.
6. Jaime Edo (C. D. Mediterráneo), 68'299.

Dentro del mismo festival y correspondiente al X Trofeo A. Aparicio, se celebró un encuentro entre el equipo de la U. D. de Horta y el "B" del C. D. Mediterráneo. Venció este último por 40 puntos a 20.

El partido de polo acuático se saldó con el resultado de 11-0 a favor del Mediterráneo. Lorenzo y Ferri marcaron 4 goles; Beltrán, 2, y Ruiz I, uno.

EXCELENTES MARCAS DE LOS CANARIOS

LAS PALMAS DE GRAN CANARIA, 2. — En la primera jornada de natación de las selecciones de Las Palmas y Tenerife, a fin de deignar al equipo canario que intervendrá en los Campeonatos nacionales de natación, el nadador tinerfeño Gulgou hizo los 200 metros mariposa en 2 m. 39 s. 9/0; Castiñeira, los 1.500 metros en 20 m. 12 s. 4/; Antonio Quevedo, los 100 metros espalda, con 1 m. 12 s. 3/10, y María Adela Martínez, los 100 metros libres femeninos, en 6 m. 0 s. 4/10. — Alfil.

BARCELONA TRIUNFO EN LOS CAMPEONATOS NACIONALES JUVENILES E INFANTILES

VALLADOLID, 2. — Han terminado las pruebas del Campeonato Nacional de Natación juvenil e infantil, con asistencia de numeroso público en la piscina del Frente de Juventudes.

La clasificación general juvenil fué la siguiente:

1. Barcelona, con 4,286 puntos.
2. Madrid, con 2.831.
3. Valladolid, con 2599.

Clasificación por Federaciones:

1. Canarias con 114,5.
2. Cataluña, con 91.
3. Castellana, con 61.

Clasificación general de infantiles primera categoría:

1. Madrid, con 3.707.
2. Tarragona, con 2.144
3. Valencia, con 1997.

Segunda categoría:

1. Valladolid con 3.026.
2. La Coruña, con 2.111
3. Vizcaya, con 1631.

1. Córdoba con 1.077.
2. Logroño, con 1.172.
3. Navarra, con 966.—Alfil.

BALONCESTO

MISCELANEA DE ACTUALIDAD

Por Fernando FONT

Acabó el ajetreo estival para el baloncesto. La preparación de los equipos, su ajuste con arreglo a las disponibilidades de cada uno, los planes de entrenamiento precampeonil, han llegado al final de su primera etapa. Todos saben a qué atenerse ya y no hay más dilaciones. Es que el Campeonato de Cataluña de Primera División comienza el próximo domingo...

* * *

Pero hagamos, para nuestros lectores, un análisis de formaciones que vayan orientándole, cuando menos en aquellos equipos que cuentan con mayor popularidad o de un crédito en cierto modo merecido para el favor del buen pronóstico...

* * *

Comencemos por el campeón actual, Aismalíbar, para decirles a ustedes que al no contar con los hermanos Martínez, afincados ya en el Real Madrid, Kucharski ha tenido que echar mano de lo que ha creído más útil a los intereses de su equipo y ha obtenido el concurso de Navarro y Folgosa —ex barcelonistas—, de Bequer, procedente del Layetano, y de Jordá, que militaba en el Mollet la temporada última. Con ellos, Cuello, Riera, Salanova y el propio Kucharski, tiene Aismalíbar un cuadro de peso y de tiro imperdonable a distancia media y una buena facultad de maniobra. Hay que contar con este equipo para la clasificación del grupo, sin lugar a dudas.

* * *

En el equipo subcampeón, el Juventud, pocas novedades hay que citar a las ya conocidas en el sentido de que el equipo de la Peña tiene pocas altas en jugadores. La base de su equipo es la misma de la temporada última con Brunet al frente, apoyado por Ballester, en forma excelente; Bassó, Fajeda y otros, y en su contra dos bajas tan sensibles como la de Juanito Canals, que fué al Barcelona, y otra de mucha sustancia como la de Gumbau, fichado por el Orillo Verde de Sabadell.

Pese a todo ello, el Juventud, aunque tendrá dificultades ciertas en el grupo en que milita —que es el del Barcelona—, de esa cantera laboriosa cabe siempre esperar algo tangible e interesante...

* * *

En el Español, tercer clasificado en el Campeonato de la temporada anterior, no hay variaciones de gran trascendencia. Al menos de aquella índole que permitan esperar que varíen de signo las circunstancias de su juego veloz e incisivo. Con Lloret al frente, al que le hizo mucho la corte infructuosamente el Barcelona, el Español va a tener este año un equipo que por su compenetración y rapidez habrá que contar para la clasificacion al grupo de la fase final.

* * *

En el Barcelona las cosas han variado ostensiblemente. Dos altas se han registrado y de positivo valor: Bonareu, del Mataró, y Canals, del Juventud, que han ido a substituir las bajas de Folgosa y Navarro, aparte de la de Soro. El equipo está entrenándose desde mediados de julio; es decir, un mes y medio, y los resultados actuales no parecen satisfacer a sus seguidores. Pero el Barcelona tiene ahora una base efectiva de puntos que es preciso hacer funcionar porque en sus últimas actuaciones amistosas en Pineda y en el torneo Vicente Bosch del domingo en Badalona, no se acreditó plenamente. Dos prórrogas para ganar al San Adrián y un resultado escaso — de cinco puntos de diferencia — ante el B.I.M. en la final, no son detalles demasiado optimistas. Mas conviene esperar y ver cómo se desenvuelve su juego, no ya ante equipos regionales sí que también ante partidos de mayor alcance internacional como los que se avecinan en esta temporada

* * *

Otro de los equipos que parece dispuesto a dar que hablar en este año es el de Sabadell, para el que don José María Carol no ha regateado apoyo y con el concurso de los Oller, Maseguer, Galve, Damián, Sellarés, etc., a los que se han unido Soro, Gumbau y Lluis, cabe esperar una campaña sumamente interesante de los del Orillo Verde...

* * *

Atisbos muy halagüeños se han visto en el B. I. M., que tan dura réplica dió al Barcelona ayer en Badalona en la final del Trofeo Vicente Bosch, porque con la mayor experiencia de sus jóvenes elementos se alía su vertiginosa velocidad y aciertos de tiro que pueden también dar que hablar en la temporada que va a iniciarse.

* * *

En el sector de equipos badaloneses cabe apuntar también un resurgimiento en lontananza del San José, porque ha reunido a Roca, Guerra y otros elementos que con Tomás, Valls y Canals II, están en condiciones de dar buena réplica a los favoritos y demás aspirantes a la clasificación.

* * *

Y no digamos menos del San Adrián, que ayer en Badalona obligó a jugar dos prórrogas al Barcelona, estando incluso en un tris de eliminarle (11-10 resultado final de su partido de semifinales del Trofeo Vicente Bosch), porque con un buen tirador como Calabia y la decisión y arrojo de un conjunto ardoroso hasta límites poco corrientes, puede llegar a metas insospechadas ordenando un tanto su juego...

* * *

Y ya en el plan de organizaciones hay para este mes un plato fuerte entre el Madrid y el Barcelona, con motivo de las Fiestas de la Merced, que será el primer cotejo interesante interregional de la temporada y que servirá como algo así de entremés a lo que viene a no tardar con la visita a Barcelona de algo tan grande y trascendental como el equipo campeón universitario de los Estados Unidos, Settle Buchan's, que probablemente actuará el 7 y el 12 de octubre en el Palacio Municipal, contra lo mejor de nuestra región y también contra un combinado español... Vamos, que el que quiera deleitarse y aprender no va a ser por falta de oportunidades.

* * *

Y por hoy no nos extendemos más, porque si lo hiciéramos hablándoles de los planes de la II Liga Nacional para la temporada 1957-58, tal como nos lo ha expuesto el presidente de la C.O.I., señor Saporta, precisaríamos doble del espacio que ya hemos empleado, cosa que por su interés dejamos para otra oportunidad, pues tiempo hay para hablar de tema tan sugestivo...

EL REAL MADRID VENCIÓ AL AISMALIBAR (78-76) EN GIJON

GIJON, 3. — Se ha jugado la final del Torneo internacional de Baloncesto "Costa Verde", presidiendo el general Querejeta, presidente de la Federacion Española, y otras autoridades.

Primero se disputó un encuentro entre el Grupo Covadonga, de Gijón, y la selección francesa del Atlántico, venciendo los primeros por 74-67.

Después se jugó la final entre los campeones y subcampeones de España, Real Madrid y Aismalibar, de Barcelona, con victoria del Real Madrid por 78-76. Fué un partido magnífico y de gran emoción, ya que el equipo de Barcelona, que perdía por 34-25, llegó a empatar a los 60, y faltando muy pocos segundos hubo nuevo empate a 74. En este momento Hernández del Madrid, en una gran jugada logró la victoria para su equipo. El encuentro lo arbitraron, con acierto, los señores Verdú y Arbesu. Los puntos del Madrid fueron logrados por Hernández (15); Herrera (12); Martínez (28); L. Martínez (13), y Bonet (9), y los del Aismalibar, por Jordá (6); Navarro (7), Coello (18); Folgosa (4); Riera (14) y Kucharski (17).

Terminado el encuentro se interpretaron los himnos nacionales de España y Francia y se verificó la entrega de trofeos. — Alfil.

FUTBOL - Campo de Las Corts

Próximo miércoles, día 5, 11 noche

Patrocinado por la Federación Catalana de Fútbol

GRAN PARTIDO INTERNACIONAL de Homenaje a MIGUEL GUAL, entrenador de la S. D. La España Industrial, con la presentación oficial del nuevo equipo de 1.ª División

ORIENTALE DE LISBOA

(1.ª División)

CLUB DEPORTIVO CONDAL

(1.ª División reforzado)

PRECIOS LOCALIDADES

Palcos con 8 entradas	Ptas. 240
Tribuna con entrada	Ptas. 30
Gol, Lateral y Pista con entrada	Ptas. 15
Entrada general	Ptas. 5

Despacho de taquillaje: Desde hoy en los locales del C. de F. Barcelona y S. D. La España industrial en las horas de costumbre.

NOTA. — Por ser partido organizado por la Federación Catalana Catalana quedan anulados todos los pases.

PANORAMA INTERNACIONAL

LAS ENSEÑANZAS DEL FRACASO DE LOS CAMPEONATOS MUNDIALES EN COPENHAGUE

EL INADECUADO CIRCUITO DE BALLERUP PERMITIO EL TRIUNFO DE LOS VETERANOS Y EL RESURGIR DEL FUNESTO «TREN AZUL»

Por Ramón M. E. QUINTANA

Un destino paradójico y burlón ha querido que se saldaran por un balance en gran parte negativo para el ciclismo internacional los Campeonatos del mundo celebrados este año en Copenhague, capital de una nación que puede conceptuarse como un feudo del pedal, pues, en Dinamarca existen no menos de cuatro bicicletas por cada cinco habitantes, según las estadísticas oficiales.

El primer fallo corresponde indiscutiblemente a la Unión Ciclista Internacional que admitió por segunda vez en un decenio el circuito enteramente llano de Ballerup, notoriamente impropio para consagrar un campeón del mundo en ruta. El fracaso de esta desacertada elección lo confirman plenamente los resultados: el casi cuadragenario Rik Van Stembergen, conceptuado como el más rápido «sprinter» del mundo, volvió a triunfar entre los profesionales, como lo había hecho en 1949 en el mismo circuito, mientras que en el campo de los aficionados se imponía Frans Mahn, campeón «amateur» de Holanda de velocidad, del mismo modo que hace siete años había triunfado otro velocista también de los Países Bajos, Faanhof.

El mismo desarrollo de la carrera de los «ases» constituyó a la vez una decepción para la afición mundial y un desaire para la U. C. I. Con la excepción del joven subcampeón Van Looy, los puestos de honor correspondieron a veteranos, clasificándose tercero el holandés Schulte, de ¡41 años! de edad, y cuarto el campeón de 1955, Stan Ockers. En las diversas representaciones nacionales predominaron asimismo las figuras consagradas: Louson Bobet, volvió a ser el mejor francés, mientras que Magni, a sus 37 años era el primer italiano seguido del «eterno» Fausto Coppi. Esta abrumadora supremacía de los «viejos» ha dejado en el ambiente la triste impresión que siempre produce la ausencia de nuevos valores capaces de relevar a sus mayores, la estática permanencia de los ídolos que fatalmente han de derrumbarse un día u otro, dejando un vacío que nadie llenará. Pero es posible que el predominio de los que se hallan en los umbrales del crepúsculo de su gloria se deba más que a falta de renovación, a las peculiares características del circuito. Un itinerario de largo recorrido llano es más propicio para la aplicación de tácticas propias de los veteranos, que para la revelación de nuevas figuras. O sea, dicho de otro modo, tenía forzosamente en Ballerup que predominar la técnica de los hombres bregados sobre el juvenil empuje de la nueva promoción. El circuito permitía demasiado la dosificación del esfuerzo y el aprovechamiento del conocimiento del oficio, mientras que no existían los obstáculos en los que pudiera imponer su ley la energía y la fortaleza física de los jóvenes. Y tanto es así que muchos informadores presentes en Copenhague han señalado el resurgir del famoso —¡y funesto!— «tren azul», el mismo contra el cual esgrimió el año pasado la espada de las sanciones la Federación Internacional cuando manifestaba con demasiada contundencia su tremenda eficacia en los velódromos. Y precisamente el hombre a quien se señalaba como el jefe de aquel «tren azul», Rik Van Stembergen, fué excluído por tal motivo de los últimos «6 Días de París». A estas horas los directivos del viejo «Velódromo d'Hiver» estarán ya realizando esfuerzos para reconciliarse con el belga y asegurarse la participación del campeón mundial en los venideros «6 Días». Y no obstante, en Ballarup, el «tren azul» funcionó a todo vapor en las mismas barbas de Mr. Achille Joinard y de los demás directivos de la U. C. I., a que si es normal que todo el conjunto belga se sacrificara para su «astro del sprint», llevándole en su rueda Van Lood en el demarraje decisivo y situándole maravillosamente Debruyne en el sprint final, lo es mucho menos que Van Stembergen y el holandés Guerit Schulte se felicitaran mutuamente y festejaran juntos su «común triunfo»... El gran «Rik», propietario de numerosos inmuebles en Anvers y poseedor de una considerable fortuna, ha sido una vez más señalado como el «capitalista» de la empresa...

Con lo que antecede, no queremos restar méritos al belga que realizó una carrera en extremo inteligente y se preparó con meticulosidad desde varios meses. Es posible que le haya ayudado el famoso «tren», pero ello no desvirtúa el hecho de que fué realmente el mejor hombre en Ballarup. La anormalidad estriba en que, en un verdadero recorrido en ruta, posiblemente la situación hubiera sido diferente.

Por si todo ello fuera poco, los organizadores tuvieron más fallos que aciertos, y como una desdicha no llega nunca sola, las pésimas condiciones atmosféricas acabaron de sumirles en el fracaso económico: 5.000 personas presenciaron la máxima prueba mundial a lo largo de los 12 kilómetros del circuito, no pasando de 500 las que ocuparon las tribunas, haciéndoles pensar con nostalgia y desesperación en los 500.000 espectadores de Varese, y los 300.000 de Lugano y Frascati. Las deficencias de organización se han repetido en el magnífico velódromo de Ordrup, al extremo de que un arbitrario cambio en el programa estuvo a punto de causar la prematura eliminación del argentino Baitz, por segunda vez subcampeón mundial de velocidad para aficionados. El rioplatense había sido declarado eliminado por incomparecencia en los cuartos de final, y el conflicto que se temía fué evitado al obtener Batiz su calificación en la repesca. En vista de estos fallos, se ha propuesto la constitución de un organismo internacional permanente dentro del seno de la U. C. I., encargado de organizar los Campeonatos venideros.

Volviendo a las competiciones en ruta, la mayoría de los comentaristas señalan la imperiosa necesidad de un rotundo cambio de fórmula, señalándose como la más adecuada la de decidir el título a través de tres carreras: la primera en circuito llano, la segunda en recorrido de montaña, y la tercera disputada contra reloj. Así, se impondría forzosamente el corredor más completo, es decir, el que sea un verdadero «rutero» y el mejor en todos los terrenos.

En fin, del naufragio de los equipos españoles, tanto aficionados como profesionales, poco podemos decir si no es que no nos ha sorprendido, ya que no contamos con hombres capaces de competir sobre 285 kilómetros de carretera llano cubiertos a un promedio de cerca de 39 kilómetros por hora. El circuito era eminentemente desfavorable para nuestros representantes, y conviene añadir que varios de ellos llegaron mal preparados a Ballerup, agotados por una temporada sobrecargada. Y como la paradoja pareció estar de moda en Copenhague, también imperó en la actuación de la representación española: el único de nuestros corredores que finalizó la prueba y consiguió clasificarse fué el nuevo campeón de España que debió su selección en último minuto a la conquista del título nacional, Ferraz, el voluminoso corredor del «Minaco» que supo hacer honor con toda deportividad al título que ostenta, se reveló un hombre muy completo y dió una gran lección de tesón y energía. Su mérito es enorme ya que está poco bregado en lides internacionales y no está acostumbrado al ritmo veloz que imperan en pruebas llanas de este tipo.

Otro «Minaco», Guillermo Timoner, si bien no ha podido revalidar su máximo título mundial tras moto, ha quedado sub campeón en magníficas actuaciones. Así se da el caso de que los dos corredores protegidos por este gran deportista que es don Miguel Nadal, Timoner y Ferraz, nos han proporcionado los únicas satisfacciones en los Campeonatos del mundo.

Nos queda el consuelo —¡amargo consuelo!— de saber que Rik Van Stembergen reconoció que la Vuelta a España le sirvió para realizar un provechoso entrenamiento...

Para concluir, las enseñanzas del fracaso de Copenhague se las dejamos definir al doctor Tuytens, alcalde la localidad belga de Warregen, donde deben desarrollarse los Campeonatos del mundo de 1957 Concurrió a la manifestación de la capital danesa en plan de estudio, y regresó a su país muy desilusionado. Un periodista le hizo observar que pocas enseñanzas podía sacar de su viaje, pero el doctor Tuytens, sin inmutarse, le respondió: «Al contrario, he visto un claro ejemplo de lo que no debe hacerse».

El victorioso "sprint" de Rik van Stembergen que le proporciona el máximo título mundial (Foto Archivo)

French (Australia), Messina y Maspés (Italia), coronados campeones del mundo en pista

EL ESPAÑOL TIMONER QUEDO SEGUNDO EN LA FINAL DE LA PRUEBA TRAS MOTO

Timoner, subcampeón del Mundo

COPENHAGUE, 3. — Graham French (Australia), consiguió el título mundial de ciclismo tras moto, al vencer en la prueba de 100 kilómetros en la que se puso en cabeza desde el principio, no abandonándola hasta terminar.

French echó por tierra los pronósticos en forma convincente a los dos grandes favoritos: Guillermo Timoner (España) y el ex triple campeón mundial Adolphe Verschueren (Bélgica).

Faltando diez vueltas, Timoner se empleó a fondo y logró reducir la separación que tenía con el primero y cuando faltaban dos vueltas, Timoner hizo un último y desesperado esfuerzo pero no logró su tentativa de alcanzar al primero, que pasó por la meta con 40 metros de ventaja sobre el español. Las posiciones finales fueron:

1. French (Australia), 1 hora 29 minutos 33 segundos 4-5.
2. Timoner (España), a 40 metros.
3. Bucher (Suiza).
4. Verschueren (Bélgica).

A dos vueltas:

5. Koch (Holanda).
6. Jacobi (Alemania Occidental).

A diez vueltas:

7. Godeau (Francia).

El ganador hizo una media de 66,996 kilómetros por hora. — Alfil.

Dos victorias italianas en persecución y velocidad

COPENHAGUE, 3. (Servicio especial de LA PRENSA.) — Italia ha conquistado un gran triunfo en las dos últimas pruebas finales de los Campeonatos del Mundo de Ciclismo en pista, disputadas en el velódromo de Ordrup.

Guido Messina venció en la prueba de persecución, renovando así el título conquistado en el año 1955, en tanto Antonio Maspés triunfó en la final

En semifinales de persecución, Messina había eliminado al suizo Strehler, cubriendo los 5 kilómetros a la media horaria de 47,518 kilómetros. Strehler se clasificó a seis segundos. En la semifinal, Anquetil batió al danés Nielsen, a la media horaria de 47.644 kilómetros.

En la final, Messina cubrió los 5 kilómetros en 6 minutos, 14 segundos 2-5, a la media de 48,076 kilómetros, que señalaba un nuevo record para la pista. Anquetil, plusmarquista mundial de la hora, realizó también una gran carrera, pero fué distanciado en unos 80 metros.

Contrariamente a las previsiones de los técnicos, el gran favorito, el inglés Reginald Harris fué batido en la final de velocidad por el italiano Maspés, campeón ya el año pasado.

Este venció netamente en las dos "mangas" obligadas del recorrido.

BOVER, ULTIMO DEL "CRITERIUM DE LOS ASES"

PARIS, 3. — Bernard Gauthier (Francia), ha triunfado en el "Criterium de los Ases", prueba ciclista tras moto, al recorrer los 100 kilómetros de la misma en un tiempo de 1 hora 52 minutos 52 segundos.

2. Van Steenbergen (Bélgica), a 2 m. 29 s.
3. Riviere (Francia), a 2-10.
4. Riviere (Suiza), a 2-34
5. L. Bobet (Francia), a 2-40
6. Darrigade (Francia), a 3-8.
7. Skarl (Francia), a 4-5.
8. Walkowiak (Francia).
9. Robinson (Gran Bretaña).
10. Caput (Francia).
11. Gaul (Luxemburgo).
12. Hassenforder (Francia).
13. Bover (España).

Los demás participantes entre ellos Bahamontes, abandonaron. Alfil.

MAGNI GANO LA VUELTA A LAZIO

ROMA, 3. (Servicio especial). Fiorenzo Magni ganó la Vuelta a Lazio, aventajando en el "sprint" final a De Filippis Boni, Mosser, Van Kerkhoven y Astrúa.

ALBUMINDE GANO EL "CRITERIUM DE BASILEA"

BASILEA, 3. — Giorgio Albuminde (Italia), ha vencido en la prueba ciclista "Criterium" de Europa, corrida aquí, cubriendo los 104 kilómetros en 2 horas 24 minutos 4 segundos, a una media de 43,350 por hora.

Participó en esta prueba el español Bover, que tuvo que retirarse por avería. — Alfil.

MOTORISMO

El III Trofeo del Vallés Oriental, aplazado hasta el próximo domingo

El Moto Club de Granollers tenía prevista para ayer la celebración de su "III Trofeo del Vallés Oriental" que había organizado con todo esmero, consiguiendo una numerosa y valiosa inscripción. Pero la fuerte lluvia caída durante la madrugada, había dejado en malas condiciones diversos tramos del recorrido, y el estado del tiempo amenazaba con nuevos aguaceros. Ante estas adversas circunstancias, los organizadores decidieron con muy buen criterio y previa autorización de la autoridad federativa, aplazar la interesante Competición hasta el domingo, día 9 del corriente que se dará la salida a las nueve de la mañana.

Se confía en que este obligado aplazamiento, lejos de deslucir la carrera, permitirá la inscripción de nuevos concursantes.

AUTOMOVILISMO

Juan Manuel Fangio ganó, por cuarta vez, el campeonato del mundo

STIRLING MOSS GANO EL G. P. DE EUROPA, EN EL QUE GODIA SE CLASIFICO SENSACIONALMENTE EN CUARTA POSICION

MONZA, 2. (Servicio especial de LA PRENSA.) — El famoso "as" inglés Stirling Moss, al volante de un "Maserati", ganó el Gran Premio de Europa y de Italia disputado en el autodromo de Monza, cubriendo los 500 kms. del recorrido en 2 h. 23 m. 41 s. 3/10, a la fantástica media horaria de 208,787 kms.

El argentino Juan Manuel Fangio se clasificó en segunda posición, a sólo 5 s. y 7/10 del vencedor. Así, pues, Fangio se ha proclamado, por cuarta vez, campeón del mundo del automovilismo.

Moss tomó la delantera en la vuelta 20 y no abandonó la ventaja hasta el final, a pesar de los desesperados esfuerzos de Fangio, que conducía un "Ferrari".

Juan Manuel Fangio, que ha establecido un record sin precedentes al conquistar por cuarta vez consecutiva el Campeonato Mundial de Automovilismo. (Foto Archivo)

La gran revelación de la prueba ha sido el español Francisco Godia, que adelantándose a otros grandes "ases" mundiales de la especialidad, se clasificó en cuarta posición.

He aquí la clasificación de la prueba:

1. Moss.
2. Fangio, a 5 s. 7/10.
3. Floakgham, sobre "Connaught", a una vuelta.
4. GODIA, sobre "Maserati", a dos vueltas.
5. Fairman, sobre "Connaught", a tres vueltas.
6. Piotti; 7, De Graffenried, 8, Castellotti; 9, Simon, etc.

Musso se vió obligado a abandonar, dos vueltas antes del final, cuando marchaba en segunda posición.

El marqués de Portago abandonó a causa de un reventón, y lo mismo hicieron Behra, Villoresi y Trintignant.

El coche de Castellotti sufrió un tumbo espectacular, aunque sin consecuencias para el piloto.

LUCHA

Tupac Amaru, vencedor de Jim Oliver por abandono

Otro triunfo se anotó ayer noche en la Monumental el indio T. Amaru frente al discutidísimo luchador mallorquín Jim Oliver. El combate, que estaba concertado a un solo asalto de treinta minutos, tuvo solamente nueve de duración. Esas manos magnéticas de Tupac hicieron pasar a Jim, en lo poco que duró la pelea, por momentos angustiosos, viéndosele salir del "ring" continuamente, con gesto de terror, para tratar de eludirlas.

Castillo estuvo desconocido, en cuanto a limpieza se refiere, castigando de salida con dos o tres golpes bajos a Bollet, y llevando a éste, con las propias armas del francés, por la calle de la amargura. Al parecer, el buen Castillo, cansado de aguantar la muchas "tarascadas" que en anteriores ocasiones le había propinado el terrible Bollet, quiso adelantarse en esta ocasión, y lo consiguió. Pero la victoria pasó a manos de su oponente, a los once minutos, por descalificación.

Una maravillosa actuación de Aledo y Valero, entusiasmó al público a lo largo de la pelea. Se impuso Aledo a los 18 m., por puesta de espaldas.

Moriss ganó al impetuoso Lacoma por "tocado", y Sotelo a Cebrián, por igual decisión.

A. C.

JEAN BOUT-LAMBAN (EL DESQUITE QUE TODO EL MUNDO ESPERABA), MAÑANA, EN LAS ARENAS

Derrotado sensacionalmente por Jean Bout en el primer asalto de su pelea el martes pasado en Las Arenas, Félix Lambán no se ha resignado a aceptar su humillación. Y el durísimo campeón de España lanzó un reto a su adversario que éste se apresuró a recoger, con lo que se ha montado un desquite que entusiasmará a los aficionados al "catch" que mañana, martes, se den cita en el coso de la plaza de España.

Lambán, en plan "vengativo", es un luchador terrible, que salta muchas veces por encima de los límites reglamentarios; pero Bout es como la "horma de su zapato", un hombre también con pocos escrúpulos para las leyes que rigen el "catch". Así pues, la pelea entre estos dos "malos" promete ser algo plagado de emociones y notas dramáticas.

La reunión es de campanillas, y no hay duda que será sonada.

Servicio Vespa
reparaciones
accesorios
engrase...
motauto
JUAN MASOLIVER
Av. Generalísimo, 606
(Junto P. G. Sarriá) • T. 39 59 49

TENIS

Olozaga, destacó en el Torneo de Flims (Suiza)

FLIMS (Suiza), 2. — En el torneo de tenis celebrado en ésta, se han registrado los siguientes resultados:

Semifinal individuales masculinos: Olozaga (España) venció a Sigmund Zomy (Polonia), por 7-5, 5-7 y 6-4.

Final individual masculina: Saed (Pakistán) venció a Olozaga (España), por incomparecencia.

El español no se presentó debido a que estaba muy cansado por haber jugado anteriormente un partido de individuales y tres de dobles.

Final doble masculino: Olozaga y Saed vencen a Moys y Merlin por 7-5 y 7-5.

Semifinal mixtos: Olozaga y Vollmer vencen a Esente y S. Moreau (Bélgica) por 6-1 y 6-1.

Final de mixtos: Olozaga y Vollmer vencieron a Oys y Amhuilen (Francia), por 6-3 y 6-1.—Alfil.

ESPECTACULOS

CINE VERGARA
¡HOY! ¡AUTENTICO ACONTECIMIENTO!
ESTRENO DE LA PELICULA
que toda mujer debe ver, porque a ellas va dirigido el mensaje de amor y ternura que palpita en todas y cada una de sus inolvidables escenas
LIBERTAD LAMARQUE · RUBEN ROJO
la loca
ALMA DELIA FUENTES · LIMARES · RIVAS
DIRECTOR M. ZACARIAS
ADEMAS, como digno complemento de esta formidable creación de la famosa actriz LIBERTAD LAMARQUE, la divertida y pintoresca comedia:
LIO EN EL VALLE
ORSON WELLES · MARGARET LOCKWOOD · FORREST TUCKER · VICTOR McLAGLEN · JOHN McCALLUM
COLOR POR TRUCOLOR — DIRECTOR HERBERT WILCOX
¡Una avalancha de opuestas emociones para todos los gustos!
Autorizada para mayores

«La legión del silencio» en Fantasio y París, mañana martes

Otra gran película que dignifica el cine nacional llenará mañana martes, las pantallas de Fantasio-París: "La Legión del Silencio".

Por su asunto, lleno de originalidad en su concepción; por el hondo dramatismo que impera en casi todo su desarrollo, y por la ternura y emoción auténticas que irradia toda ella, esta película dejará honda huella en los espectadores, ya que su interpretación, que raya en lo genial, encomendada a figuras de gran relieve en nuestra cinematografía.

Expreso de Andalucía

Grandes han sido las dificultades que se han tenido que soslayar hasta que se ha visto terminada «Expreso de Andalucía». Entre las muchas escenas cuyo rodaje han entrañado serios inconvenientes, hay dos en las cuales no sólo se advierten las dificultades, sino su peligro En la escena del viaducto apreciaron el valor que supone para Ignazio Bálsamo al asomarse y quedar sujeto a una sola mano a los barrotes del viaducto teniendo a sus pies el abismo que se abre entre éste y la calle de Segovia. ¿Cómo fotografiar esta escena? El operador tuvo que estar colgado del extremo de una gigantesca grúa y vencer el vértigo que podía haberle supuesto un trágico accidente.

«Expreso de Andalucía», es la prueba bien clara de que el cine español avanza y prospera, siempre que todos cuantos intervienen en el rodaje pongan como en este caso todo su entusiasmo y sus conocimientos.

Procines presentará en breve esta gran producción nacional que dirigida por Rovira Beleta, encabezan Jorge Mistral, Marisa de Leza, Mara Berni, Vicente Parra, Ignazio Bálsamo y Carlos Casarravilla.

MUSICA

El presidente de la Confederación Mundial del Acordeón, a Italia

Ha salido para Italia el presidente de la Confederación Mundial del Acordeón, profesor don Tomás Rodríguez Márquez, con objeto de asistir al VI Trofeo Mundial de la C. M. A. y al VIII Festival Internacional de Acordeón y Armónica, que se van a celebrar en Pavía los días 6 al 9 del presente mes, organizados por el E. N. A. L. con la colaboración de la C. M. A. y de la F. I. F. E. A. y bajo el alto patronaje del presidente de la República Italiana y autoridades provinciales y locales.

Acompañan al señor Rodríguez, don Salvador Arxer, tesorero de la Asociación Nacional Española de Acordeonistas y sus respectivas esposas. También marchan a Pavía los jóvenes concertistas José María Chavarría y José Manuel García, que representarán a España en esta competición, por las categorías «senior» y «junior», respectivamente.

Figura de la escena

ALFREDO REYES, nuevo valor artístico, incorporado a la revista, triunfa en el teatro Cómico, con la superproducción de Sala-Sanchis "FUENTES DE AMOR".

Películas de estreno

Libertad Lamarque, figura central de la interesante película "La loca", que Cosmofilms presentará hoy, lunes, en la pantalla del cine Vergara.

Consejo de madre, que no puede alejar de su corazón a ninguna de sus hijas, y que lo siente lacerado y debe luchar por ellas cuando las pasiones las dividen, como en la película "Siete mujeres", la gran creación de Amelia Bence, que Cifesa presentará hoy, en los cines Dorado y Ramblas.

Teatro Griego de Montjuich
Ciclo de Teatro Griego, patrocinado por el Excmo. Ayuntamiento de Barcelona
ULTIMA SEMANA
del formidable éxito de
la Compañía de Teatro "CIUDAD CONDAL"
(Dirección: DOLLY LATZ)
Mañana martes, a las 11 noche
Presenta:
HIPOLITO
(Adaptación de Juan Germán Schroeder)
Precios 25'— Ptas. de 1ª Clase
15'— » » 2ª »
8'— » » 3ª »
NOTAS: Servicio especial de autobuses en las representaciones nocturnas. Taquillas en Plaza Cataluña y entrada Teatro.

M.C.D. 2022

¡Una llamada de atención a todas las mujeres!
con el sensacional ESTRENO DE HOY, en
DORADO - RAMBLAS
¡Un film hecho al dictado de un corazón de madre en lucha denodada con las pasiones de sus hijas!

El hombre no está presente pero ejerce una influencia dominante
Además:
TIN-TAN y CATITA en DIOS LOS CRIA...
Un explosivo cómico de alto poder regocijante
Programa autorizado para mayo res

Un crimen para anular el tes timonio de otro

Los actos y las ambiciones de dos seres introversos y tortuosos, aunque en apariencia perfectamente centrados en su condición social, constituyen el motivo básico de «Pasos en la niebla», película en technicolor, de la marca As Films, con la cual el director Arthur Lubin descubre nuevos ángulos de interés en el género de intriga, adoptando el procedimiento de mostrar las causas y sus efectos desde el primer momento y reservando al desarrollo la fuerza captatoria indeclinable. Para anular el testimonio de un crimen había que perpetrar otro, al que se llegará envolviendo a la presunta víctima en una extraña sugestión. La astucia vence al amor, que tan sólo es una máscara tras la cual se oculta la cínica faz de los personajes que interpretan Stewart Granger y Jean Simmons, realizando una memorable actuación.

Un mal recuerdo

Inspirada la película cinemascope «Torrepartida», de Producciones Cinematográficas Santos Alcocer, en episodios reales de las incursiones llevadas a cabo por el bandolerismo por tierras de Aragón, el film tiene su arranque en el asalto llevado a cabo en la Estación de Puerto Escandón, donde fué desvalijado el tren que conducía a uno de los pagadores de la RENFE, portador de una importante cantidad en efectivo.

Para el debido realismo de la filmación, las escenas fueron rodadas en los mismos lugares en que tales hechos ocurrieron, siendo contratados los servicios del mismo taxi que en aquella incursión utilizaron los bandoleros. Sin embargo hubo algo que, ni con una buena compensación económica, se pudo lograr: Que empuñase el volante aquel taxista que, a la fuerza, había tenido que servir a tan peligrosos pasajeros.

—«Ya sé que ahora la cosa no va a ser más que un simulacro, pero tengo mal recuerdo de «aquélla» que ni por todo el dinero del mundo me pondría ahora al volante». Y no hubo manera de convencerle.

El cine por fuera

Con "Las manos sucias", la coproducción Pecsa Films de Barcelona y Galatea de Roma, el clásico molde del cine por dentro ha perdido su significación. Hace pocos días, y con asistencia de las principales autoridades de Zaragoza, tuvo lugar la bendición de un Estación de Servicio levantada en el término del pueblo de La Muela, al borde mismo de la carretera general de Madrid. Una Estación Servicio que no vende gasolina, lubrificantes ni tan siquiera agua, y que se ha visto obligada a anunciarlo en diferentes idiomas ante las continuas paradas de vehículos que deseaban abastecerse. Se trata solamente del decorado principal de "Las manos sucias", la película dirigida por José Antonio de la Loma, y que interpretada por Amadeo Nazzari, Katia Loritz, María Martín y otros renombrados actores españoles se está rodando en la actualidad a pocos kilómetros de Zaragoza.

La máxima representación de Venus en la tierra

La maravillosa película italiana "La mujer más guapa del mundo", trae a la actualidad la figura de una artista que fué admiración máxima de todos los públicos del mundo. La cantaron los poetas, la amaron los reyes, la inmortalizaron los pintores, la aplaudieron todos constantemente, por su arte y por su belleza. Esta artista fué Lina Cavalieri a quien Gabriele D'Anunnzio en la dedicatoria de su libro "Il placere", decía: "A la máxima representación de Venus en la Tierra en el que se exalta su poder..." Es ahora Gina Lollobrigida, la eminente "estrella" italiana, quien encarna tan famoso personaje superando con su hermosura cuantas comparaciones pudieran surgir entre ella y la desaparecida Lina Cavalleri. Queda esto demostrado en la apasionante película "La mujer más guapa del mundo", excepcional espectáculo en Eastmancolor con un reparto artístico en el que figura como primera figura masculina, el famoso actor Vittorio Gassmann, que incorpora al príncipe Sergio Bariatine; Robert Alda Anne Vernon y Tamara Lees. "La mujer más guapa del mundo" cuenta con el atractivo de la voz maravillosa de Mario del Mónaco. Ha dirigido esta película que presenta Mercurio Films el gran realizador Robert Z. Leonard.

Primer Ciclo de Lecturas Teatrales de Autores Noveles

El Teatro Español Universitario (T.E.U.), de Barcelona, en su misión de dar a conocer los posibles nuevos valores que integren la futura generación del teatro nacional, está preparando su Primer Ciclo de Lecturas de Autores Noveles, comenzando así sus primeras actividades del Curso académico 1956-57.

Con el deseo de que dichas lecturas revistan toda la importancia e interés que merece todo esfuerzo en favor de un teatro joven y renovador, así como para alentar la labor de la nueva generación de autores, el T.E.U. de Barcelona invitará a ellas especialmente a toda la crítica barcelonesa, profesorado universitario y público interesado en el ambiente teatral.

Don M. de Miguel a Venecia

El conocido cinematografista barcelonés, decano de los distribuidores españoles don Miguel de Miguel ha salido para Venecia para unirse a la Comisión española qeu asiste al Festival Internacional de Cine que se celebra en aquella ciudad. Auguramos y deseamos al señor De Miguel un lisonjero éxito en su misión

Principal Palacio
2.ª Semana de éxito auténtico
Un triunfo, sin precedentes, consigue todos los días la incomparable

Y en rigurosa continuación de estreno
Extraña aventura
VERA RALSTON
FORREST TUCKER
(No apto)

EMPRESA LAS ARENAS, S. A.
CINES: ARENAS, ALBENIZ, ALBORADA y GAYARRE
DESDE HOY
Capitán china
JOHN PAYNE - GAIL RUSELL
El grito acusador
Howard Keel - Valerie Hobson
En Arenas: Aire acondicionado

Cine VALLESPIR
El pasado tenebroso
Dorothy McGuire
Stephen McNally
El mayor espectáculo del mundo
(technicolor)
Betty Hutton - Charlton Heston

CINE SPRING
Americanos en Montecarlo
Ray Ventura - Audrey Hepburn
Alas de fuego
Robert Stack - Coleen Gray

SUSCRIBASE A ESTE PERIODICO
Precio mensual: 26 pesetas

Una llamada de alerta a las mujeres

El Teatro, la Radio y el Cine hispanoamericanos no han conocido un éxito popular de tanta magnitud como el que obtuvo la película dirigida por Juan Bustillo Oro "Siete mujeres" vertida a la pantalla cuando ya todos los públicos de América la habían aplaudido en la escena teatral, interpretada por las más ilustres actrices — entre ellas, la famosa Josefina Díaz de Artigas — y permanecieron expectantes a la escucha del "serial" radiofónico

Es un film en el que no aparece ningún intérprete masculino y, sin embargo, el hombre ejerce una influencia decisiva, dominante, en el destino de algunas de ellas. Son mujeres de hoy, con sus problemas, sus inquietudes y sus rivalidades, resueltas de un modo muy femenino, tierno y delicado, a los dictados del corazón de una madre, papel encarnado ductilmente y con los emotivos matices por la hermosa actriz Amelia Bence, que tiene como directa oponente a la bella Alma Rosa Aguirre, secundadas por Bárbara Gil Anabelle Gutiérrez, Enriqueta Lavat, Concepción Gentil Arcos y la ilustre actriz de carácter Prudencia Crifell.

"Siete mujeres" es una llamada de alerta a todas las féminas, que Ciesa presentará hoy, lunes, en los cines Dorado y Ramblas.

MUSICA

El maestro Manuel Borguñó, en Barcelona

De paso para Madrid, donde ha sido invitado a dar un Cursillo de educación musical, durante el mes de septiembre, ha llegado a Barcelona el maestro Manuel Borguñó, procedente de Santa Cruz de Tenerife, donde lleva muchos años desarrollando una importante labor pedagógica.

MAÑANA...
inician nuevamente sus actividades los cines
FANTASIO - PARIS
CON UNA DE LAS MAS ASOMBROSAS REALIZACIONES DEL CINE ESPAÑOL

¡UNA PELICULA DE ESTREMECEDORA SINCERIDAD!
Además en PARIS: «MADAME de...», con VITTORIO DE SICA, CHARLES BOYER Y DANIELLE DARRIEUX
Autorizada para mayores

«Cuerda de presos», en el Coliseum

Viendo «Cuerda de presos», anoche, uno recuerda aquella obra de arte del cine mejicano, titulada «La perla». Porque «Cuerda de presos» es realmente una obra de arte, que permite ver una interpretación magnífica, excepcional, a cargo de los principales protagonistas; que permite ver unos escenarios estupendos, captados con maestría por Berenguer, y seguir, fiel, casi exacta, de la obra de Tomás Salvador, descriptiva, y con un fondo de homenaje tierno y filial, a la Guardia Civil.

Ahora bien, una cosa es la novela, brillante página literaria y otra es el cine, con la necesidad de explicar a los espectadores, todo cuanto narra el autor de «Cuerda de presos». Descripción de pueblos, ambientes varios, la policromía de la fiesta mayor, el paisaje... todo esto que en literatura tiene un lenguaje; en cine tiene otro. Y esto es, acaso, lo que Lazaga, buen director, no ha expresado con agilidad, porque el deambular por los caminos de la geografía española, de tres caminantes es áspero, es difícil, y comunica al espectadof, también, un tono áspero y difícil que produce, en cierto casos, agotamiento. Es posible que se trate de un cine realmente español, neorrealista, de minorías. Un cine para Certamen Internacional, pero poco al alcance del gran público.

El público que acudió anoche al Coliseum, preparado para ver «Cuerda de presos», muchos de ellos conocedores de la obra de Salvador, siguieron atentamente el desarrollo del film, elogiándose el esfuerzo de director, intérpretes y técnicos, para llevar a buen término, este gran documental que es en definitiva «Cuerda de presos». La dirección, como queda reseñada, está a cargo de Pedro Lazaga, teniendo como magníficos intérpretes a Fernando Sancho, Antonio Prieto y Gremán Cobos, con una fotografía maravillosa de Berenguer. — ABC.

UNA MUJER QUE...
¡La cantaron los poetas, la amaron los reyes y... la inmortalizaron los hombres!
¡EL MUNDO NO PODRA OLVIDAR JAMAS SU HERMOSURA!

¡¡La grandeza extraordinaria de este film brota en cada escena como el agua de un manantial!!

ALCAZAR - BORRAS
2.ª Semana de excepcional éxito
¡Un amor tan grande que no pudo aplastar la adversidad!

Y en BORRAS
¡OKAY, NERON!
(No apto)

Un salto hacia el estrellato

La primera escena de la película de M. G. M. «Tea and Sympathy requiere que John Kerr salte desde una ventana situada a cuatro metros del jardín, donde tiene una cita con Deborah Kerr. Después de dos ensayos todo estaba listo para filmar la escena y el director Vincente Minnelli ordenó:

—¡Atención!

John saltó al vacío e hizo un perfecto aterrizaje, iniciando seguidamente su conversación con Deborah Kerr. Todo salió de acuerdo con el guión y al terminar el rodaje de la escena, la hermosa «estrella» le dijo riendo al productor Pandro S. Berman:

—¡Excelente manera de saltar hacia el estrellato!

TIVOLI
2.ª Semana de éxito resonante
¡Una espectacular película de acción!

(No apto)

El estreno de hoy en Vergara

Hoy, el cine Vergara ofrece un extraordinario programa doble, que tiene por base el estreno de «La loca», película de fuertes contrastes emocionales y que presta nueva oportunidad para que la gran actriz Libertad Lamarque, haga gala de su temperamento dramático y su absoluto dominio del gesto. Con esta eminente actriz figuran en el reparto el apuesto galán Rubén Rojo y la bellísima Alma Delia Fuentes. Presentada por Cosmofilms, «La loca» está llamada a obtener un nuevo triunfo por sus indiscutibles méritos tanto argumentales como interpretativos.

CARTELERA

TEATROS

ALEXIS. (Vestíbulo Alexandra). — Cerrado por vacaciones. Reapertura día 21.
APOLO. (Tel. 21 59 46.) — José María Lasso, presenta todos los días 6 y 10.45, el gran espectáculo «MUSICA Y MUJERES», con las primerísimas «estrellas» C. de Lirio, A. Amaya, «Alady», M. Mozart, Mary C. Hurtado, LOS XEY, el «Ballet» Hiller Girls, «Ballet» London y Tamara & Orloff.
BARCELONA. (Tel. 21 37 51.) — Compañía de Comedia de Cecilio de Valcárcel. A las 6.15 y 10.45. Gran exito de «LA VOZ DE LA TORTOLA», por Mary Carrillo, Ricardo Burtado y Beatriz Aguirre. ¡Una obra atrevida, graciosa, picaresca!
CALDERON. (Tel. 21 80 30.) — Compañía Arte Lírico JUAN GUAL. Noche, 10.30: «LA ALEGRIA DE LA HUERTA» y «LA DEL MANOJO DE ROSAS». Mañana tarde, 5: «LA VIEJECITA» y «LA VIUDA ALEGRE». Noche, 10.30: «EL PAJARO AZUL» y «LA DOGARESA». Jueves, noche homenaje a J. M.ª Bernada, con «LA DEL SOTO DEL PARRAL» y «LA DEL MANOJO DE ROSAS». Viernes, sexta velada de opera a petion, «RIGOLETTO».
COMEDIA. (Refrigerado. Tel. 21 51 72.) — A las 6.15 y 10.45. ARTURO SERRANO presenta la Compañía argentina GADE-SERRADOR-THORRY, en la famosa obra norteamericana «EL PUENTE DE WATERLOO». ¡Ultimos días! Lunes, 10, Despedida de la compañía.
COMICO. (Tel. 23 33 20.) — A las 6 y 10.45. JOAQUIN GASA presenta la superproducción SALA - SANCHIZ, «FUENTES DE AMOR», de M. Filos y Mtro. J. M.ª Torrens, con Paco Martínez Soria, Mary Santpere, Nicole Blanchery, Trudi Bora, Pepita Sansalvador, Carmen del Páramo, Patria D'Or, Fernando Areta, Alfredo Reyes, las Dancing Waters, «Ballet» de Niza y un fantástico elenco. ¡Fastuosa presentación! Se despacha para siete días.
ROMEA. (Tel. 21 51 47.) — Cía. Catalana Luis Orduna. Hoy, 6.15 tarde y 10.45 noche. La nueva producción «CASI» serial en 1 prólogo y 3 actos, de Eugenio Sotillos Torren, «EL BOMBERO», «L'INDIO» y «EL TRAMVIA».
TALIA. (Tel. 23 50 33.) — Cía. catalana María Yáñez «BELLA DORITA», con Cassen, 6 y 10.45: «Escándol matrimonial», de Bonavía. (No apto.) Ultimos días a precios populares. Butaca a 15 pesetas.
VICTORIA. (Tel. 21 00 31. — Hoy, noche a las 10.30, MONUMENTAL PROGRAMA. 3 TIPLES, 3. 3 TENORES 3. «LOS DE ARAGON», «LOS CLAVELES» y «LA DOLOROSA». 10.30. M. T. Pello, C. Ruiz, R. Toledo, G. Meseguer, E. Vendrell. Mañana, a las 5: «LA GRAN VIA», «DOÑA FRANCISQUITA». 10.30: «LA ALEGRIA DE LA HUERTA». SENSACIONAL REPOSICION. «LA PARRANDA». BUTACAS, 10 PTAS. GENERAL, 5 PTAS. EL LOCAL MAS FRESCO Y VENTILADO.
WINDSOR PALACE. (Refrigeración Carrier). Hoy, lunes, tarde y noche, NO HAY FUNCION, por descanso de la Compañía. A partir de mañana, martes y días sucesivos tarde, a las 6.30 y noche, a las 10.45: ¡Un éxito jamás conocido!: «UNA NOCHE EN EL LIDO DE PARIS», por la Compañía de Revistas del Lido, de París. Se despacha con anticipación. (Teléfono 28 65 86.) (Programa apto para menores de 18 años.)

CINES DE ESTRENO

ALCAZAR. (Tel. 21 17 01.) — Hoy, 4.30 (continua) y 10.45 (numerada): «Nosotros los pecadores». Ivonne Sanson. (No apto menores.)
ALEXANDRA. — Hoy 4.30 y 10.40: «Chica para matrimonio». (No apta.)
ARISTOS. — Continua desde las 4: «La gran noche de Casanova» (estreno), technicolor, por Bob Hoppe y Joan Fontaine, y además: «Manos peligrosas» (Programa no apto.)
ASTORIA. (Tel. 39 28 02.) — Refrigerado. Noche, 10.40 numerada: «Entre dos mujeres», por Jean Simmons y Victor Mature. (No apto.) Mañana, tarde, 4.45 y 7.
ATLANTA. — Desde las 4: «Chica para matrimonio» (estreno) y «Sin conciencia». (No apto.)
BORRAS. — Continua: «Nosotros los pecadores», Yvonne Sanson y «¡Okay, Neron!», Silvana Pampanini. (Programa no apto.)
BOSQUE. — Desde las 4: «Rifles de Bengala» y «Giuliano», con Vittorio Gassmann. (No apto.)
CAPITOL. — Desde 3.30: «Su gran deseo» y «Giuliano», con V. Gassmann y M. V. Francia. (No apto.)
COLISEUM. — Noche, 10.30: NO-DO, Imágenes, «Cuerda de presos», por Antonio Prieto, Germán Cobos y María Rey (No apta.)
CRISTINA. — Noche 10.40, numerada: «Entre dos mujeres», por Jean Simmons y Victor Mature. (No apto). Mañana, tarde, 4.45 y 7.
FEMINA. (Aire acondicionado.) — Continua desde 4.15: «El jardín del diablo» (4.15, 7.45 y 11.15) y «El capitán King» (5.50 y 9.20), en cinemascope. (Apto.) Precios de verano.
GALERIA CONDAL.—Refrigerado: «EL REY LOCO». 20.ª Sem. (Apto).
KURSAAL. (Aire acondicionado). — Tarde, 4.30; noche, 10.40: «Sissi». (Apta.)
METROPOL.—Tarde, 4.30. Noche, 10.45: «Giuliano» con V. Gassmann y M. V. Francia. (No apto.)
MONTECARLO. — Tarde, continua de 4.50 a 8.40; noche, 10.40 (numerada): «La gran noche de Casanova» y NO-DO. (Programa no apto.)
NIZA. — Continua desde las 4: «La gran noche de Casanova» y, además, «Manos peligrosas». (No apto.)
PELAYO. (Refrigeración Carrier.) — Desde las 3.30: «La lupa» y «Unidos por el crimen». (No apto.)
POLIORAMA.—Continua: «Suspiros de Triana» en gevacolor, con Paquita Rico y «Angelillo» y «Tragedia y triunfo de Verdi», en technicolor. (No apto.)
PRINCIPAL PALACIO. — Continua: «Limosna de amores», por Lola Flores, y «Extraña aventura». (Programa no apto.)
TIVOLI. (Tel. 21 42 52.) — Hoy, tarde a las 4.30 (continua); noche, a las 10.45: «Tirma», en ferraniacolor con Silvana Pampanini y Gustavo Rojo. (No apta.)
WINDSOR PALACE. — (Ver cartelera en teatros.)

OTROS CINES

ALONDRA. — «La justicia al acecho», «Fatalidad» y Not. NO-DO. (Prog. no apto.)
ARNAU. — Continua: «Coraza negra», en cinemascope, y «Música y lágrimas». (Apto.)
AVENIDA. — Continua: «Sabrina», con Humphrey Bogart y Audrey Hepburn; «El milagro del cuadro» y Noticiario NO-DO. (No apto.)
BALMES. (Aire refrigerado.) — Continua 3.40. Semana única: «El tesoro de Muck», en agfacolor (3.40, 7.40 y 11.40) y «La túnica sagrada», en cinemascope (5.30 y 9.20) (Apto).
BARCELONA. — Continua: «La vuelta de Haracan», «Cerco de odio» y NO-DO. (No apto.)
CATALUÑA. — Continua. En exclusiva: «El Salvaje» (4.40, 8.10 y 11.30) y «Un gramo de locura» (3, 6.20 y 9.40) (ambas en technicolor), y Noticiario NO-DO. (Apto.)
CENTRICO. (Tel. 21 52 00.) — Continua: «Mi mujer está loca», «El desfiladero del cobre» y Noticiario NO-DO. (No apto.)
CERVANTES. — «Simba» «Cerco de odio» y Noticiario NO-DO. (No apto.)
CONDAL. — Continua: «Cumbres doradas», «El diablo de las aguas turbias», en cinemascope (programa en technicolor) y Noticiario NO-DO. (Apto.)
CHILE. — «La justicia al acecho» «La gran mentira» y Not. NO-DO. (No apto.)
DORADO.—Continua: «Siete mujeres», «Dios los cría» y Noticiario NO-DO. (No apto.)
EDEN. — Continua: «Mercado de ladrones», «El cuerpo del delito» y NO-DO. (Apto.)
ESPAÑOL. — Continua: «También yo te quiero», «El rancho de los misterios» y NO-DO. (No apto.)
EXCELSIOR. (Aire refrigerado.) — Continua 3.40. Semana única: «El tesoro de Muck», en Agfacolor (3.40, 7.40 y 11.40) y «La túnica sagrada», en cinemascope (5.30 y 9.20). (Apto.)
FLORIDA. — Continua: «Siete novias para siete hermanos» y «Orgullo de raza», ambas en cinemascope. (Programa no apto.)
GOYA. — Continua: «El asesino anda suelto» y «La salamandra de oro». (Programa no apto.)
GRAN VIA. — «Los tres mosqueteros» y «La mujer X». (Programa no apto.)
INTIMO. — Continua: «La gran mentira», «Simba» y NO-DO. (Prog. no apto.)
IRIS. (Completamente nuevo. - Valencia, 175-177.) — Continua: «También yo te quiero», «El indiano» y Noticiario NO-DO. (Programa no apto.)
LIDO. (Pantalla panorámica). — Continua: «El señor de Balantry» «Investigación criminal» y Noticiario NO-DO. (Apto.)
MANILA. — Continua: «Una doncella en apuros» (3.05, 8 y 11.10) y «Aventura en Shanghai» (3.30, 6.35 y 9.40) y Noticiario NO-DO. (No apto.)
MARYLAND. (Refrigeración Weshinghouse.) Continua 3.40. Semana única: «El tesoro de Muck» en agfacolor (3.40, 7.40 y 11.40) y «La túnica sagrada», en cinemascope (5.30 y 9.20). (Apto.)
MIRIA. — «La justicia al acecho», «Fatalidad» y Noticiario NO-DO. (Programa no apto.)
MISTRAL. — Continua: «El rancho de los misterios» «También yo te quiero» y NO-DO.
MUNDIAL. — «La gran mentira» y «Fatalidad». (Programa no apto.)
NUEVO. — «Corazón dividido» y «El rey del Oeste». (Apto.)
NURIA. — «Los tres mosqueteros», «Fatalidad» y Noticiario NO-DO. (No apto.)
PADRO. — Continua: «El difunto es un vivo» y «La venganza de Aguila Negra». (Apto.)
PALACIO DEL CINEMA. — Continua: «El rey del Oeste» (en technicolor) (4.55, 8.10 y 11.15) y «Corazón dividido» (3.30, 6.35 y 9.45) y Noticiario NO-DO. (Apto.)
PRINCESA. — Continua. «Simba» (en technicolor) (3.45, 7.10 y 10.55) y «La gran mentira» (5.30 y 9.05) y Noticiario NO-DO. (No apto.)
PRINCIPAL. (Gracia). — «Curro Veleta» y «El amor nació en París». (No apto.)
PROYECCIONES. — «La gran mentira», «Fatalidad» y NO-DO. (No apto.)
RAMBLAS. — «Dios los cría...» y «Siete mujeres». (No apto.)
REX — Continua: «Corazón dividido», «El rey del Oeste» y «NO-DO. (Apto.)
RIALTO. (Refrigerado.) — Estreno: NO-DO A «La mujer y el monstruo» y «La bella del Pacífico». (Programa no apto.)
ROXY. — Continua 3.50: «La fierecilla domada» en gevacolor (3.50, 7.40 y 11.30) y «La túnica sagrada», en cinemascope (5.40 y 9.20). (No apto.)
TETUAN. — «¡Aquí hay petróleo!», «Fatalidad» y Not. NO-DO. (No apto.)
VARIETE DEL COMICO. — En sus espléndidos jardines. Temperatura ideal. Hoy, NO-DO, «Se busca una mujer» y «El diablo dijo, ¡No!». Consumiciones desde 5 pesetas.
VERDI. (Tel. 28 51 33.) — Continua: «Los tres mosqueteros», «Coraza negra», en cinemascope y Noticiario NO-DO. (Prog. apto.)
VERGARA. (Tel. 21 76 46.) — (Refrigeración Westinghouse). — Desde las 3: «Lío en el valle» (color), por Orson Welles y Margaret Lockwood y «La loca» (estreno), por Libertad Lamarque. (No apto.)

DIVERSIONES VARIAS

EL MOLINO. — Exito sin precedentes del maravilloso «show» «FLORES EN EL MOLINO», Maty-Mont, Antoñita Romero, Emilia Estaco, Johnson - Lidia, Gardenia Pulido y Antonio Vargas.

PRECIO DE SUSCRIPCION A ESTE DIARIO

Un mes	26 Ptas.
Un trimestre	78 »
Un semestre	156 »
Un año	312 »

M.C.D. 2022

Esta tarde a las seis han vuelto a reunirse Nasser y el Comité pentapartito

Abucheo a los estudiantes de color

CLINTON (Norteamérica). — Uno de los doce estudiantes de color admitidos en la Escuela Superior de esta ciudad abucheado por niños y mayores durante un paseo por las cercanías de la Escuela, mientras un agente de la autoridad le da escolta. Dichos universitarios fueron admitidos en la Escuela el pasado día 27 y tuvieron que abandonar el edificio docente el 29 bajo la vigilancia de la Policía para evitar males mayores. — (Foto Cifra)

Por la mañana, Menzies hizo entrega al presidente egipcio del «Plan Dulles»

LAS NEGOCIACIONES PROPIAMENTE DICHAS COMENZARAN ESTA TARDE

EL CAIRO, 3. — Después de celebrarse la primera sesión de las conversaciones entre el Comité de las cinco naciones y el presidente egipcio, el primer ministro australiano Menzies ha anunciado que su Comité se reunirá nuevamente con Nasser a las 18, hora española.

Posteriormente se ha anunciado que la primera sesión, celebrada esta mañana, ha terminado a las 11'35 (hora española), con lo que ha durado 33 minutos en vez de los 23 que se había informado anteriormente.

Según se dice en círculos relacionados con las conversaciones, Menzies ha hecho entrega a Nasser esta mañana, de la propuesta del secretario de Estado norteamericano, John Foster Dulles, para llegar a un control internacional del Canal de Suez.

Se acordó en la reunión reanudar las conversaciones a las 18 (hora española), en sesión secreta. — Efe.

TODOS LOS REPRESENTANTES ARABES EN PARIS ESTAN CELEBRANDO UNA CONFERENCIA

PARIS, 3. — La Embajada egipcia en esta ciudad ha anunciado hoy que se está celebrando una reunion de todos los embajadores de las naciones árabes acreditados ente el Gobierno francés, en la sede de la Embajada.

Un portavoz ha anunciado que se publicará un comunicado al final de la reunión. — Efe.

GESTIONES INGLESAS PARA OBTENER LA LIBERTAD DE LOS SUBDITOS BRITANICOS DETENIDOS

EL CAIRO, 3. — Un portavoz de la Embajada británica en esta capital ha informado esta mañana que el 50 por 100 de las familias de los empleados y personal de la Embajada saldrán la próxima semana para Inglaterra, lo que supone un total de 50 a 60 esposas y niños.

El portavoz anunció también la detención por la Policía egipcia de un empleado de la Embajada llamado Stanley, que fue sacado de su casa a las 0'30 de la madrugada (hora española) y conducido a la Central de Policía, de donde no ha vuelto todavía.

Agregó que la Embajada está haciendo todo lo posible para establecer contacto con el fin de conocer la causa de su detención.

Otros tres súbditos ingleses se encuentran todavía detenidos y esperan ser juzgados como espía. — Efe.

LOS PILOTOS NO EGIPCIOS HAN EMPEZADO A ENTREGAR SUS DIMISIONES A NASSER CON EFECTOS A PARTIR DEL PROXIMO DIA 15

EL CAIRO, 3. — Todos los pilotos no egipcios del Canal de Suez están entregando hoy sus dimisiones provisionales que habrán de entrar en vigor el día 15 de septiembre, si para entonces no se ha llegado a una solución de la crisis, según informan hoy fuentes competentes.

Las dimisiones han sido entregadas en el momento en que el primer ministro australiano, Robert C. Menzies, y su Comité de cinco naciones, se preparan para celebrar la primera reunion con el presidente egipcio, Gamal Abdel Nasser, a las once de la mañana de hoy (hora española). — Efe.

EGIPTO NO ACEPTARA LA INTERNACIONALIZACION DEL CANAL, INSISTE NASSER

EL CAIRO, 3. — El presidente Nasser ha manifestado a los periodistas que Egipto se tiene que enfrentar a una amenaza de guerra de dos grandes Potencias. Todo lo que podemos hacer es defender nuestro país, dijo.

A continuación Nasser hizo constar que Egipto no plantearía el problema de Suez ante las Naciones Unidas porque temía que alguna gran Potencia interpusiera el derecho de veto. «No somos partidarios —declaró— de la Asamblea General. Preferimos obrar de acuerdo con la moralidad general y la opinión pública».

En su conferencia de Prensa el presidente egipcio ha rechazado una y otra vez todas las sugerencias sobre un posible control internacional para el Canal de Suez. «Egiptio —insistió— no puede aceptar el control internacional porque eso significa un colonialismo colectivo». Nasser definió a la Compañía Universal del Canal de Suez como «un remanente del colonialismo y un Estado dentro de otro Estado». «Pensamos que parte de nuestra soberanía resultaría menoscabada si Egipto aceptase una dirección internacional para un canal que es suyo y lo ha sido siempre».

Gamal Abdel Nasser, terminó sus declaraciones afirmando que estaba seguro de su pueblo y de Dios. — Efe.

EI «PLAN DULLES» SE CONSIDERA FRACASADO ANTES DE EMPEZAR

EL CAIRO, 3. — El presidente Gamal Abdel Nasser, se reúne hoy con el primer ministro De Menzies, para discutir la cuestión del Canal de Suez. En los círculos competentes de El Cairo se insiste en que el presidente egipcio está decidido a rechazar cualquier forma de control internacional del Canal.

Se afirma también que el plan de Foster Dulles puede considerarse como fracasado, incluso, antes de que se haya celebrado la primera reunión entre Menzies y Nasser. Se admite la posibilidad de que Nasser presente una fórmula de compromiso basada en el plan de la India que prevé el control de egipcio del Canal con una Comisión internacional como consejera y dependiendo de las Naciones Unidas.

Otra de los fórmulas que serán tratadas es la española que prevé el control egipcio del Canal con una representación internacional en la Comisión administrativa, mientras, Inglaterra y Francia mantienen sus concentraciones de fuerzas en Chipre a dos horas de avión de El Cairo. En círculos egipcios se manifiesta que esta actitud impulsará al presente Nasser a llevar las negociaciones con «dureza». Por otra parte, se tiene muy en cuenta la declaración hecha por el presidente Eisenhower el viernes pasado en el sentido de que los Estados Unidos insistirán en conseguir una solución pacífica del problema aún cuando fracase el «plan Dulles». — Ee.

«ACTUAREMOS DENTRO DE LAS PROPUESTAS CONFECCIONADAS EN LONDRES», DICE MENZIES

LONDRES, 3. — Los miembros de la Misión que preside el primer ministro australiano Menzies, han salido en avión con dirección a El Cairo para tratar con el presidente Nasser de resolver el problema del Canal de Suez.

Momentos antes de despegar el avión a las ocho de la mañana, Robert G. Menzies declaró: «El mundo se encuentra en una posición peligrosa en la zona del Canal de Suez. No se trata de un juego.» «En la Conferencia de Londres — añadió — se trató de formular una serie de propuestas y fue nombrada una Comisión de la que soy presidente, para discutir tales propuestas con el Gobierno de Egipto. Esta es nuestra misión. No vamos a ampliar ninguna de estas propuestas y actuaremos dentro de los límites de autoridad que nos han sido conferidos. Naturalmente, no vamos a ser simples mensajeros de unos documentos, porque hay muchas cuestiones que deben ser explicadas y en torno a las cuales habrá que dialogar. Sin embargo, no tenemos poderes para apartarnos de cualquiera de los puntos esenciales.»

Insistió en que no cree que haya incompatibilidad entre la protección de la navegación por el Canal y los derechos de soberanía de Egipto. «Por esta razón — dijo — espero que el buen sentido se imponga, lo mismo que en Londres.»

Al ser preguntado por un periodista acerca de futuras negociaciones, declaró: «Si tenemos éxito en nuestra misión más importante, es indudable que tendrá que haber nuevas negociaciones que conduzcan a un acuerdo definitivo.»

Manifestó que espera terminar su misión en El Cairo en esta semana entrante. — Efe.

PINEAU ADVIERTE A RUSIA QUE SU APOYO A EGIPTO PONE EN GRAVE PELIGRO LA PAZ MUNDIAL

PARIS, 3. — En el curso de una alocución del ministro francés de Asuntos Exteriores, Christian Pineau, advirtió a Rusia que su apoyo a la actitud egipcia en torno a Suez, "pone en peligro la paz mundial".

Pineau respondía a la declaración rusa en el sentido de que el uso de la fuerza por parte de Gran Bretaña y Francia en la región de Suez, sólo podría conducir a un conflicto grave.

El ministro francés subrayó que el presidente de Egipto, Gamal Abdel Nasser, aceptaría las recomendaciones de la Conferencia de Londres si Rusia no se entrometiese. "Tengo por seguro que lo haría — dijo — de no contar con la ayuda de Rusia, ayuda que permite a Egipto a mantenerse intransigente, y esta intransigencia puede poner en peligro la paz del mundo." — Efe.

La Vuelta Ciclista a Cataluña — Por CONTTI

— Desde que no puede seguir a los corredores debido a su reuma, escucha así todas las noticias.

Rusia ofrece a Indonesia un préstamo de 100 millones de dólares

ESTE ULTIMO PAIS DESEA RECONSTRUIR LA MINA DE UMBILIN, EN SUMATRA, Y EDIFICAR UNA GRAN PRESA EN LAS CELEBES

JAKARTA (Indonesia), 3. — Rusia ha ofrecido a Indonesia un préstamo de un mínimo de 100.000.000 de dólares de ayuda económica, según han informado fuentes del Gobierno.

Los rusos no han ofrecido límite a su ofrecimiento dejando que el Gobierno indonésico establezca la cifra que desea recibir.

Las conversaciones sobre la ayuda técnica entre los dos países debían terminar hoy, según el programa original, pero los rusos han retrasado su partida con el fin de fijar los detalles finales del acuerdo de comercio y ayuda firmado el 12 de agosto.

Hasta ahora el Gobierno indonésico no ha señalado la cifra que se dispone a pedir a los rusos, la pasada semana un funcionario del Gobierno se negó a confirmar o negar los rumores de que Indonesia pensaba pedir 200,000,000 de dólares de ayuda económica a Rusia.

Esta cifra se basaba en el hecho de que el Gobierno indonésico tiene dos importantes proyectos para los cuales piensa pedir la ayuda de Rusia, éstos son la reconstrucción de la mina de carbón de Umbilin, en Sumatra central, y la presa del lago Wuti, en las Célebes. — Efe.

EE. UU. Y FILIPINAS REANUDAN SUS CONVERSACIONES SOBRE LAS BASES NORTEAMERICANAS

MANILA, 3. — Los delegados norteamericanos y filipinos en las conversaciones que se están celebrando en Manila sobre las bases militares estadounidenses en Filipinas tratarán de encontrar una solución al punto muerto en que dichas conversaciones se encuentran.

ULTIMA HORA DEPORTIVA

Escolá, escapado con más de 4 minutos de ventaja sobre el pelotón, en la tercera etapa de la Vuelta a Cataluña

VICH. — (Por teléfono, de nuestro enviado especial, Alfredo Martínez).

Cumpliendo puntualmente el horario previsto, los corredores han tomado la salida a las 12 para cubrir la tercera etapa de la Vuelta a Cataluña, Igualada-Puigcerdá, de 207 kilómetros, comprendiendo los duros ascensos a los tres collados puntuables de la jornada: Can Massana, Colluspina y Collado de Tossas.

De salida se impone una marcha rápida y el nutrido pelotón se disgrega. En los Bruchs marcha en cabeza José Michelena. Le sigue a 50 segundos un grupo capitaneado por el líder Juan Amor, y Miguel Poblet, comprendiendo asimismo Masip, Mostajo, Zabaleta, el italiano Giani Alini, Constela y Esmatges. A unos 500 metros de los citados, transita un pelotón de 25 hombres encabezado por Escolá.

En el alto de Can Massana, primero escalada puntuable, pasa primero Michelena, siguiéndole a cuarenta segundos Antonio Gelabert, a quien acompañan Utset, Mostajo, Constela y Zabaleta. A 53 segundos pasa Poblet al frente de un gran pelotón. El suizo Heinz Graf se detiene en el descenso y parece que va a abandonar la carrera.

En la bajada de Montserrat se reagruparon todos los participantes en un compacto pelotón, que pasa completo por Manresa (51 kilómetros de la salida), marchando velozmente y después de ser epulados diversos intentos de escapada por Amor, que defiende con tesón su privilegiada posición.

A la salida de Manresa, consigue escapar Escolá, y el corredor del Español-Mobylette va incrementando su ventaja, que es de 3 m. 25 s. en Moya (77 kilómetros).

En el alto de Collsuspina, segundo collado puntuable, pasa primero Escolá, seguido a cinco minutos por Utset y Esmatges, al frente de un gran pelotón.

En Vich, a media carrera, donde hay revituallamiento en ruta, Escolá, que es virtual líder de la carrera, es seguido a 4 m. 25 s. por el grueso pelotón, que ha reducido su retraso intensificando la persecución.

La llegada a Puigcerdá está prevista para las 17'42, debiéndose escalar aún el Collado de Tossas.

JOSE PEREZ FRANCES TRIUNFA EN MANRESA, A ¡41'800 KILOMETROS POR HORA DE PROMEDIO!

MANRESA, 3. — Bajo la organización de la Peña Ciclista Buenavista, se ha desarrollado el IV Campeonato de Manresa y Comarca de "amateurs" y X Premio Excmo Ayuntamiento, con un recorrido de 90 kilómetros.

La prueba ha sido ganada por el campeón de España de aficionados, José Pérez Francés, que desde la salida ha tomado la iniciativa y ya en la primera vuelta ha pasado por la ciudad con cuatro minutos de ventaja sobre sus inmediatos seguidores.

Pese a correr en solitario, el tiempo marcado por Pérez Francés ha sido de 41'800 de promedio. Galí, Mazo y Espelt, se han presentado a la meta, ganando al esprint por el orden citado y proclamándose Galí nuevo campeón de Manresa y Comarca.

Muy bien cuidada la organización y en la presidencia, además de los dirigentes de la entidad organizadora, estaba presente el concejal don Jaime Massana, así como muchos aficionados.

La clasificación ha sido:

1. José Pérez Francés, P. Seco, en 2-09-06.
2. Galí, U. C. Graciense, 2-15-41.
3. Mazo, P. Seco.
4. Espelt, D C. Manresano, mismo tiempo.

Siguen a continuación: Bonada, Checa, Capdevila, Matue, Pérez del Valle, Silverio Pérez, Masachs y Muñoz. En total, doce llegados de los catorce que tomaron la salida.

Por equipos, ha vencido la U. D Graciense, con 13 puntos.—Alfil.

EL REUS DEPORTIVO INAUGURA LA ILUMINACION DE SU ESTADIO CON LA VISITA DEL C. F. BARCELONA

REUS, 3. — El Club de Fútbol Reus Deportivo anuncia para el jueves por la noche en su estadio adecuadamente iluminado, el primer partido de fútbol nocturno que se celebrará en la provincia contendiendo el primer equipo completo del C. F. Barcelona, con el Club de Fútbol Reus Deportivo debidamente reforzado. El anuncio de este acontecimiento deportivo ha sido acogido con gran expectación en toda la comarca. Alfil.

CIERRE

EL MINISTRO CANADIENSE DE NEGOCIOS EXTRANJEROS SE REUNE CON EL MINISTRO SECRETARIO INGLES

LONDRES, 3. — El ministro canadiense de Negocios Extranjeros, Pearson, hoy se reunió con el ministro secretario inglés, Selwyn Lloyd, en el despacho del Foreign Office, durante dos horas. Discutieron sobre el problema de la crisis de Suez y Pearson es esperado en la reunión de la OTAN que se celebrará en París el próximo miércoles, en la que Lloyd dará una explicación amplia del punto de vista británico sobre la tesis del control internacional que debe ser establecido en el Canal. El ministro de Asuntos Exteriores belga, Spaak, que también asistirá a la reunión citada, tendrá conversaciones previas con Lloyd. — Efe.

LA ULTIMA PRUEBA RUSA DE EXPLOSION ATOMICA "OCURRIO AYER", SEGUN LA COMISION DE ENERGIA ATOMICA DE LOS ESTADOS UNIDOS

WASHINGTON, 3. — La Comisión de Energía Atómica de los Estados Unidos ha anunciado hoy que Rusia ha realizado la tercera explosión atómica.

En un breve comunicado, la Comisión dice que la última prueba efectuada por Rusia "ocurrió ayer", y se ha llevado a cabo en la misma región que las anteriores. — Efe.

EN LA PRIMERA SESION DE EL CAIRO SOLO SE HAN TRATADO CUESTIONES DE PROCEDIMIENTO, HA MANIFESTADO EL PRESIDENTE MENZIES

EL CAIRO, 3. — Después de la sesión de hoy en las conversaciones entre la Comisión de las cinco naciones y el presidente Abdel Nasser, Menzies manifestó a los periodistas que la primera sesión había sido formal y sólo se había tratado en ella de cuestiones de procedimiento.

Añadió que no se daría ningún comunicado oficial después de cada reunión, puesto que éstas son de carácter privado. Preguntado si había entregado el plan Dulles para la administración Internacional del Canal, Menzies contestó: "Sí, entregué el plan Dulles al presidente egipcio."

Entre la paz y la guerra

A Conferencia restringida que hoy comienza en El Cairo, abre sus actuaciones en medio de un ambiente de extremada tensión, que fomentan sin tasa las principales Potencias interesadas en el dramático pleito por medio de sus órganos periodísticos y radiofónicos, aunque, justo es reconocerlo, los Gobiernos respectivos afirman sus posiciones extremas desde las que inician la negociación con palabras cautelosas que a nada comprometen.

Inglaterra y Francia siguen enviando refuerzos militares a Chipre, convertida en la plaza fuerte base de los supuestos planes de invasión de la zona del Canal, y la primera ha sustituido al gran lord del Almirantazgo, sobre el que habría de recaer la principal misión guerrera en caso de conflicto armado, por un ex combatiente que participó en la campaña de Egipto, mediante la cual Inglaterra inició el cambio de signo de la pasada guerra mundial.

LA GUERRA NO ES IMPROBABLE

Los momentos presentes son muy difíciles, y aunque hay que confiar en que al final será adoptada una solución de compromiso que elimine en forma definitiva la actual perturbación, no debe desecharse como imposible el que sea confiada la resolución del problema a los dados de la guerra.

Inglaterra, y sobre todo Francia, desean una victoria definitiva mediante las armas. Los que propugnan la guerra consideran este medio el único susceptible de dar una solución durable al conflicto. Alegan que si ahora dichas Potencias transigen con el coronel Nasser, el problema del Canal se reproducirá dentro de poco tiempo en el Irak, en Siria y el Líbano, cuyos pueblos exigirán la nacionalización de las explotaciones petrolíferas y sus oleoductos de conducción, así como en toda África contra la influencia europea, y será el cuento de nunca acabar. Los Estados Unidos se verán asimismo complicados en el asunto en virtud de los intereses análogos que poseen en Arabia Saudita.

LAS PRINCIPALES POTENCIAS, AL MARGEN DEL CONFLICTO

Por ahora, Rusia y Norteamérica quedan fuera del posible incendio bélico. La primera atiza el fuego y se frota de gusto las manos al magnífico resultado que han dado sus intrigas en el cercano Oriente, considerado hasta hace menos de cinco años como un baluarte positivo del Occidente, y convertido hoy en la más grave preocupación del mismo. No es de esperar que preste a Nasser otra ayuda que la moral y de propaganda Estados Unidos, con su acción hipotecada por la consulta electoral de noviembre próximo, simpatizan con sus aliadas Inglaterra y Francia, pero secretamente aspiran a sustituirlas en su influencia sobre el mundo árabe.

En las conversaciones que hoy comienzan se decidirá si va haber o no guerra inmediata entre Egipto y Gran Bretaña y Francia.

F. BARATECH

INAUGURACION DEL X CONGRESO INTERNACIONAL DE CIENCIAS ADMINISTRATIVAS

Presidió el ministro de Educación Nacional

MADRID, 3. — El ministro de Educación Nacional, don Jesús Rubio, ha presidido esta mañana la inauguración del X Congreso Internacional de Ciencias Administrativas, al que asistieron representantes de 59 países. Concurren asimismo representaciones de la O. N. U. y de la U. N. E. S. C. O.

Con el ministro ocuparon la presidencia el vicepresidente del Consejo de Estado de Francia y presidente el Comité Ejecutivo Internacional de Ciencias Administrativas, M. Cassin, y el señor Gascón y Marín, presidente del Comité español.

Comenzó el acto con unas palabras del presidente del Comité español, señor Gascón y Marín, quien expresó su gratitud al Instituto Internacional por la colaboración que ha prestado al Congreso que hoy se inauguraba. Expresó también el reconocimiento del Comité al Jefe del Estado español, que se ha dignado aceptar la presidencia de honor y al Gobierno, que ha dado toda clase de facilidades para la organización y desarrollo del mismo. Hizo historia de la labor realizada por el Instituto Internacional de Ciencias Administrativas desde su fundación, y dedicó un homenaje a la memoria de los grandes tratadistas españoles Colmerio Posada y Royo Villanova, figuras cimeras de los estudios administrativos en nuestra Patria. Destacó luego la importancia del perfeccionamiento de los funcionarios de la rama de la Administración Pública, y terminó con palabras de bienvenida a los congresistas.

El presidente del Comité Ejecutivo, M. Cassain, pronunció unas palabras en las que analizó la tarea que se ha desarrollado en anteriores Congresos y puso de relieve la importancia del actual. Expresó también su gratitud al Gobierno español por la atención que ha dispensado a este Congreso y propuso se nombrara presidente de honor del Comité Ejecutivo del Instituto al catedrático español señor Gascón y Marín. La propuesta fué aprobada por aclamación entre grandes aplausos.

El asesor de la Organización y director general de los Servicios administrativos del Instituto, señor Schillangs, trazó el programa de trabajo del Congreso, y por último, el ministro de Educación Nacional, señor Rubio, cerró el acto con un discurso que comenzó expresando su gratitud al presidente del Instituto, Mr. Cassain, por haber propuesto para presidente de honor del Comité Ejecutivo al señor Gascón y Marín; expresó sus esperanzas en el éxito de los trabajos que hoy comienzan, tanto por la calidad de los componentes como por la importancia de los problemas que van a estudiarse que han de suponer un profundo adelanto en la técnica y en la ciencia de la administración pública. Agregó que si la colaboración internacional es siempre conveniente, el intercambio de principios y técnicas administrativas nos lleva más directamente a la raíz de problemas comunes y nos orientan acerca de los varios métodos que concilian la libertad individual y el Poder del Estado, contribuyendo asimismo a la eficacia de la acción de éste y de la garantía jurídica de las personas y de los grupos.

Señaló cómo el Estado español está actualmente entregado a un proceso informativo de su instrumental administrativo y puso como ejemplo la creación en la última reforma universitaria de las Facultades de Ciencias Políticas, Económicas y Comerciales. Terminó el señor Rubio su discurso con unas palabras de bienvenida a los congresistas y por último declaró inaugurado el X Congreso de Ciencias Administrativas, que durará hasta el próximo sábado. — Cifra.

Norteamérica se verá obligada a retrasar su programa de expansión industrial

WASHINGTON, 3. — Es muy *posible que las industrias estadounidenses se vean precisadas a aplazar parte de su programa de expansión con un valor de 35 mil millones de dólares, a causa de la huelga en la industria del acero, y a la carestía de algunos materiales fundamentales, según informan hoy fuentes del Gobierno.*

Añaden las citadas fuentes que las actuales medidas para reducir los créditos pueden retrasar las entregas de equipos industriales hasta 1957, pero que no creen que la subida en los intereses de los préstamos sea la principal causa del retraso de la expansión.—Efe

LOS SINDICATOS APOYAN A STEVENSON CON CUATRO MILLONES DE DOLARES

WASHINGTON, 3. — El vicepresidente de los Sindicatos, Walter Reuther, ha manifestado que espera reunir alrededor de cuatro millones de dólares en contribuciones para cooperar en la campaña presidencial de Adlai E. Stevenson y para que los demócratas consigan el control del Congreso.

Agregó Reuther que piensa conseguir este dinero a través de las contribuciones de una cuarta parte de los miembros de su sindicato, que engloba a más de 15 millones de trabajadores. — Efe.

2.200.000 JOVENES NORTEAMERICANOS HAN SIDO DECLARADOS EXENTOS DEL SERVICIO MILITAR DESDE LA GUERRA DE COREA

LOS ANGELES, 3. — Dos millones doscientos mil jóvenes estadounidenses han sido declarados no aptos para el servicio militar, desde el final de la guerra de Corea, según ha manifestado el director del Servicio Militar de Selección, general de Brigada, Louis H. Renfroz, quien ha informado que «el porcentaje de los no aptos es del 30 al 35 por ciento». — Efe.

Se intensifican los actos de terrorismo en Argelia

Las bombas lanzadas en distintas ciudades del territorio han causado más de 40 víctimas

ARGEL, 3. — Los terroristas han continuado durante este fin de semana con sus tácticas de lanzar bombas de mano en lugares concurridos de las distintas ciudades de Argelia, con lo que han causado la muerte o han producido heridas a 40 personas por lo menos, según han revelado hoy las autoridades francesas.

Poco después de las nueve de la noche de ayer los terroristas lanzaron una granada de mano en un café de Orán, hiriendo a diez personas, entre ellas varias mujeres y niños.

En Constantina otra granada causó la muerte a dos jóvenes europeos y heridas a otras 26 personas. En este caso los terroristas lanzaron la granada contra los que paseaban en una plaza. La Policía comenzó inmediatamente la búsqueda de los atacantes que se cree pertenecen a una banda de rebeldes.-Efe.

DOS EUROPEOS MUERTOS Y 23 HERIDOS POR LA EXPLOSION DE UNA BOMBA EN CONSTANTINA

ARGEL, 3. — Dos europeos han resultado muertos y otros veintitrés heridos al hacer explosión una bomba en el centro de la ciudad de Constantina. Siete de los heridos son mujeres.—Efe.

LA CHINA COMUNISTA RECHAZA LA PROTESTA DE EE. UU. SOBRE EL ATAQUE A UN AVION NORTEAMERICANO

En Wáshington se insiste en que Norteamérica pedirá reparación al régimen de Pekín

LONDRES, 3. — La China comunista ha rechazado la acusación norteamericana de haber abatido un avión norteamericano el 23 de agosto como «inaceptable y carente de fundamento». El anuncio se contenía en una nota del Ministerio de Asuntos Exteriores de la China roja y transmitido por Radio Pakín. En él, los rojos, hacen constar que Estados Unidos por una parte, admiten que su avión puede haber volado sobre territorio chino, y por la otra, mantienen que el ataque hecho por las baterías chinas fué injustificado y piden que la China comunista debe ser responsable por el incidente.

«El Gobierno de Pekín —concluye la nota— considera que la acusación de los Estados Unidos es inaceptable y no se asienta sobre base sólida alguna». — Efe.

NO HAY SORPRESA EN WASHINGTON POR LA ACTITUD NEGATIVA DE PEKIN

WASHINGTON, 3. — El Departamento de Estado norteamericano no ha mostrado sorpresa alguna ante la reacción de la China comunista con respecto al avión abatido la pasada semana. Un portavoz gubernamental ha declarado que a pesar de las manifestaciones rojas, los Estados Unidos pedirán una reparación al Gobierno de Pekín, probablemente a través de Gran Bretaña. — Efe.

HOY, A LAS 10'15 HORAS, LLEGARA EL PRESIDENTE PORTUGUES A JOHANNESBURGO

JOHANNESBURGO, 3. — El presidente de Portugal, Craveiro Lopes, llegará a Johannesburgo por vía aérea, a las 10'15 de la mañana.

Acudirán a recibir al jefe de Estado portugués al aeropuerto de Jan Smuts, el gobernador general, Jansen, y el jefe del Gobierno sudafricano, Strijdom, entre otras personalidades.

A su llegada se dirigirá en coche a Pretoria, donde a la una menos cuarto le serán presentados por el ministro sudafricano de Asuntos Exteriores, los jefes de Misiones diplomáticas acreditados en la Unión Sudafricana. — Efe.

HAN EMPEZADO LOS VUELOS PREPARATORIOS PARA LOS EXPERIMENTOS NUCLEARES EN AUSTRALIA

Las bombas atómicas serán probadas por Inglaterra en la región de Marilinga

MELBOURNE, 3. — Los bombarderos a reacción de la R.A.F., comienzan hoy sus pruebas finales en Marilinga, preparándose para arrojar bombas atómicas en unos ejercicios aéreos que se realizarán a mediados de septiembre.

El jefe de estas operaciones, Wwir, volará hoy a Marilinga para inspecciones las operaciones preliminares. El grueso de las fuerzas aéreas que participarán en el ejercicio, se encuentran ahora en el campo de aviación de Adelaides (Edimburgo). Estas fuerzas saldrán para Marilinga el jueves o el viernes próximo. — Efe.

HAN TERMINADO LOS DISTURBIOS ESTUDIANTILES EN ARGENTINA

BUENOS AIRES, 3. — El coronel Víctor Arribau, secretario general de la Presidencia, en su cargo especial de administrador de la Universidad de Cuyo, ha declarado que las manifestaciones y disturbios provocados por los estudiantes han terminado ya, reanudándose las clases con normalidad.

Un bombero resultó muerto y más de 20 estudiantes heridos a consecuencia de las pasadas agitaciones, en el curso de las cuales los agentes de policía llegaron a efectuar disparos contra los universitarios, según informa la Federación Argentina de Universidades.

La manifestación se originó ante la decisión del ex rector de la Universidad, Basso, de realizar una investigación de las actividades docentes del profesorado durante el régimen peronista, así como de someter a los profesores universitarios a unos exámenes de competencia. Parece ser que entre los estudiantes se encontraban bastantes agitadores peronistas.

Ha sido nombrado un nuevo rector, Luis Caggiano, que ocupará hoy el puesto de Basso. No obstante, se ha firmado un acuerdo por el que los profesores están conformes en que se les someta a la investigación antes aludida. — Efe.

Batalla en el hospital de Nicosia

NICOSIA. — Tropas británicas patrullando por los jardines del Hospital Civil de esa ciudad después de la batalla habida entre dichas fuerzas y nacionalistas griegos, y en la cual resultaron cuatro personas muertas. El prisionero político Polykarpos Costa Georghadjis fué rescatado por sus compañeros después que hiciera frente a los británicos con las armas de uno de sus compañeros caídos en la refriega. — (Foto Cifra)

"La Iglesia Católica está sufriendo la persecución más peligrosa de su historia"

Reapertura de la catedral de Colonia

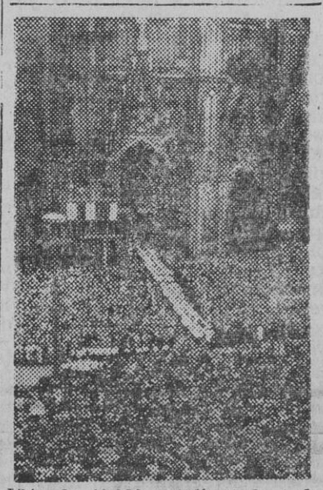

Más de 40.000 católicos de toda Alemania asistieron a la misa de pontifical oficiada por el cardenal Piazza con motivo de la ceremonia de reapertura de la bella Catedral gótica de esta ciudad, después de reparados los grandes destrozos sufridos durante la pasada guerra. El presidente Heuss y el canciller Adenauer asistieron a dicho acto. (Foto Cifra Gráfica)

CONTINUAN TRABAJANDO PARA FUSIONARSE LOS SOCIALISTAS Y SOCIALDEMOCRATAS ITALIANOS

ROMA, 3. — Los dirigentes de los partidos socialista y socialdemócrata italianos se han reunido en un intento para fusionar los dos partidos. En los círculos políticos se afirma que caso de llevarse a cabo la fusión pretendida tardaría varios meses en consumarse.

El senador francés Pierre Commin, secretario del partido socialista francés y enviado de la internacional Socialista, manifestó gran satisfacción por el progreso realizado con relación a la unión de los dos partidos, después de una reunión con la Comisión Ejecutiva de éstos.

Las mayores dificultades para realizar la repetida fusión estriban en las opiniones sobre política exterior de cada partido y la dificultad de reunir en uno los tres Sindicatos a que están agrupados los trabajadores afiliados a los dos partidos. — Efe.

«SUS ENEMIGOS TIENEN FUERZAS Y MEDIOS QUE LOS QUE LA PERSIGUIERON EN EL PASADO NO TENIAN»

Transcedental mensaje del Santo Padre al Congreso de católicos alemanes

COLONIA, 3. — Más de 800.000 católicos se concentraron en Colonia para escuchar una alocución del Padre Santo, grabada en su residencia de verano de Castelgandolfo, y transmitida por radio.

En su discurso, el Sumo Pontífice, dijo, entre otras cosas, que la Iglesia Católica está sufriendo ahora la persecución más peligrosa de su historia y promovida por un sistema que se basa en el ateísmo y en la negación de Dios. Añadió que Jesucristo confió a la Iglesia una misión que debía ser llevada a cabo hasta el fin de los tiempos, aunque fuera perseguida y humillada.

"Los enemigos de la Iglesia — continuó el Papa —, con los métodos coercitivos inherentes a todo Estado totalitario y con las formas de negación física del individuo, tienen en la actualidad fuerzas y medios que los que persiguieron a la Iglesia en el pasado no temían." "La Iglesia hace un llamamiento a la de los que viven en los países libres para que observen el peligro que representa el adversario, y les advierte de nuevo para que no se dejen deslumbrar por el falso espejuelo de la también falsa coexistencia que propugnan nuestros enemigos y detractores." "La coexistencia solo es posible en la verdad. Hemos hablado de ello en otras ocasiones y queremos ahora añadir esto: La Iglesia Católica no fuerza a nadie a pertenecer a ella. Sin embargo, en la Iglesia misma está implícita la libertad para vivir en un estado de acuerdo con sus constituciones y sus leyes." "Tomando como base la palabra de Jesucristo es cuando realmente es posible la coexistencia. Pero entretanto, la Iglesia continúa su lucha, no en los campos político y económico, como se le acusa en falso tan frecuentemente, sino con sus armas apropiadas: la perseverancia en la vida, en la oración, en la verdad y en el amor. Muy a menudo se ofrecen los sufrimientos, de los que son perseguidos por la salvación de sus perseguidores, así como por la salvación de los enemigos de la Iglesia, que viven en países donde ésta no puede cumplir su función divina."

A continuación el Santo Padre insistió en que se vive en un Mundo materialista donde el sentimiento religioso apenas se tiene en cuenta. "En el Mundo en que vivimos —declaró el Papa— se cambia cualquier merced divina por otra humana que pueda aprovecharse en la tierra". El Sumo Pontífice exhortó a los católicos alemanes para que pongan fin a este relajamiento actual de las costumbres.

Su Santidad concluyó con estas palabras: "Colocad de nuevo a Dios en el primer lugar

SU SANTIDAD PIO XII

que él sea vuestro guía y en vuestros actos cotidianos laborad por su servicio y por su santa fe".

Después de escuchar al Vicario de Cristo, el canciller Adenauer se dirigió a los católicos alemanes y les manifestó que más que mil millones de personas están gobernadas por Estados que tienen como base el materialismo. Recordando a San Pablo, Adenauer dijo que "donde el espíritu domina, hay libertad; pero donde domina la carne, todo es esclavitud". "El materialismo —añadió— combate a Dios; lo niega y le odia, y por eso no conoce la libertad".

Adenauer se refirió a la situación en la zona roja de Alemania y prometió que el día de la liberación llegará. "No estais solos, ni olvidados", concluyó el canciller.

Junto con los miles de católicos alemanes que asistieron al Congreso de Colonia se encontraban setenta cardenales, arzobispos y altos dignatarios de la Iglesia y del Estado.

Las ceremonias de hoy comenzaron con la celebración de una misa solemne oficiada por el nuncio apostólico en Alemania, monseñor Aloyains Muench, y que se celebró en medio de una explanada de un kilómetro de largo por medio de ancho. El altar, situado en el centro de la explanada, medía cuatro metros de alto y estaba forrado en azul.

La procesión hasta el altar fué rechazada por el cardenal Frings, arzobispo de Colonia y por el cardenal Undowel arzobispo de Munich. — Efe

Miles de personas sin hogar en Formosa a causa del tifón «Diana»

TAIPEH (Formosa), 3. — El tifón «Diana», ha dejado a miles de personas sin hogar y ha ocasionado pérdidas por valor de varios millones de dólares hoy a su paso por Formosa, azotando también la capital de la China nacionalista.

La oficina meteorológica ha comunicado que la tormenta se dirige ahora en dirección nortenordeste a una velocidad de 16 kilómetros a la hora.

Miles de personas han buscado refugio en las escuelas públicas y en los edificios del Gobierno al quedar destruídas sus casas como consecuencia del tifón.

La Policía informa que no se han producido bajas entre la población de la capital, pero todavía no se han recibido noticias de las zonas costeras.

Amplias zonas de los alrededores de Taipeh se encuentran inundadas como consecuencia de las lluvias que han acompañado a la tormenta. Todo el tráfico aéreo y marítimo ha tenido que ser suspendido y el aeropuerto de Taipeh ha sufrido también considerables daños en sus instalaciones. — Efe.

EL TIFON «DIANA» HA EMPEZADO A AZOTAR EL NORTE DE FORMOSA

TAIPEH, 3. — El tifón «Diana» ha azotado el norte de Formosa, en las primeras horas de hoy y el Gobierno ha ordenado tomar medidas de urgencia mientras espera los informes sobre las bajas y daños materiales producidos.

Han quedado cortados, como consecuencia del tifón gran número de cables de conducción eléctrica y las lluvias han inundado extensas zonas de la capital. — Efe

A MONTSERRAT

EN AUTOPULLMAN

Un viaje cómodo, rápido y seguro Plaza Universidad, 12. Tel. 21 84 59

SUCESOS

UN NIÑO DE 13 AÑOS Y SU COMPLICE, DE 14, A DISPOSICION DEL TRIBUNAL TUTELAR DE MENORES

MADRID, 3. — La Policía ha detenido y puesto a disposición del Tribunal Tutelar de Menores a dos niños, autor y cómplice, respectivamente, de falsificaciones de cheques, mediante las cuales obtuvieron 11.500 pesetas. Omitimos deliberadamente los nombres de los pequeños delincuentes. Uno de ellos botones de una oficina situada en las proximidades de la Puerta del Sol, donde prestaba servicio desde hace sólo cuatro meses, se apoderó de talones del Banco Español de Crédito, que estaban firmados por uno de los socios —la extracción de foldos sólo era posible mediante dos firmas—, y falsificando la que faltaba obtuvo, en diversas ocasiones, hasta la suma total indicada de 11.500 pesetas. El falsificador se valía de un compinche, que era el que «daba la cara» en la ventanilla del Banco, y que percibía su parte en «el negocio». Según parece, la firma falsificada lo estaba burdamente; pero, a pesar de ello, los talones fueron pagados cuantos veces fueron presentados. El último cheque cobrado fué de 6.750 pesetas.

La Policía se puso a buscar al falsificador, en virtud de doble denuncia: una, del jefe de la oficina, que había notado la falta de varios cheques del talonario coincidiendo con la desaparición del botones; la otra, del padre del muchacho, por no acudir éste hacia varios días al domicilio paterno.

La Policía lo encontró. Se hallaba en la calle de Hilarión Eslava, esperando a su novia (el mocito tiene 13 años), que trabaja en una pastelería de dicha calle, cuando fué detenido.

Conducido a la Brigada de Investigación Criminal, confesó los hechos. Dió el nombre de su cómplice, y manifestó que el dinero lo había gastado en diversiones y en comprar diversos objetos, de que se incautó la Policía.

Al parecer se trata de un pobre chico sugestionado por la literatura policíaca de baja calidad, que tantos estragos causa en la tierna mentalidad infantil. — Cifra.

DETENCION DE LOS AUTORES DE UN ATRACO COMETIDO EN UNA JOYERIA GADITANA

CADIZ, 3. — Seguidamente de haberse perpetrado un importante robo en la joyería Corrés, establecida en la calle Columela de esta población, la Policía detuvo a los autores del hecho, que han sido puestos a disposición del Juzgado correspondiente.

Una oportuna llamada telefónica hizo ponerse en movimiento a los agentes de la autoridad, que actuaron con extraordinaria rapidez hasta el punto de llegar al establecimiento cuando aún estaban operando parte de los ladrones que intervinieron en el hecho.

Según los primeros informes, en la citada joyería penetraron tres personas con el pretexto de hacer unas preguntas, cubriendo con sus cuerpos el escaparate, y mientras tanto, otras dos que se hallaban en la calle abrían aquél apoderándose de varias bandejas de exposición que contenían alhajas, emprendiendo veloz huída.

En aquel momento, mientras la Policía conseguía detener a los tres individuos que aún permanecían en la joyería, otros agentes dieron aviso para impedir la salida de trenes, autobuses y vapores, paralizando por teléfono los aparcamientos de taxis.

En la Brigada de Investigación Criminal se procedió al interrogatorio de los detenidos, que resultaron ser Rafael Sánchez Marín (a) «El Garbanzo», de sesenta y un años de edad, natural de Valencia, domiciliado en Alicante, calle de la Tubería, número 1; su mujer, Francisca Requena Segundo, de treinta y dos, natural de Linares, ambos delincuentes habituales contra la propiedad y carteristas, y Carmen Rodríguez Sánchez, de cuarenta y cinco, casada, natural de Guadix y domiciliada en Alicante, calle de la Tubería, número 31.

Con posterioridad se detuvo a los otros dos malhechores, que son: Agustín Alvarez García, de veinticuatro años, soltero, natural de Villaviciosa de Córdoba, y domiciliado en Barcelona, calle de Fret, número 13, y la amante de éste, Felipa Segundo García, de veinticinco años, natural de Utiel (Valencia), y domiciliada en Alicante, calle de la Tubería, número 14, habilísima «mechera», conocida por «La Felipa», con numerosos antecedentes, siendo su campo de acción Levante y Cataluña.

Efectuado un registro por los funcionarios en la pensión en que se hospedaban, encontraron las alhajas robadas escondidas tras un espejo. Estas eras las siguientes: ocho pendientes de platino y brillantes, tres de perlas y brillantes y doce monedas de oro. — Cifra.

2 NOTICIAS DE ULTIMA HORA

1

SE CUMPLEN TRES CONDENAS A MUERTE CONTRA UNOS ATRACADORES EN GUATEMALA

GUATEMALA, 3. — Tres hombres han sido ejecutados aquí por haber asesinado al cajero de un hospital, en un robo cometido hace año y medio.

Convictos de dar cloroformo a su víctima y haber causado su muerte a consecuencia de ello, los tres sostuvieron su inocencia hasta el último momento.

2

HUELGA DE PILOTOS EN EL CANAL DE KIEL ALEGAN QUE HAN DE REALIZAR UN TRABAJO EXCESIVO

KIEL (Alemania), 3. — La Policía de Kiel ha declarado que se ha visto retrasado el paso de unos 25 barcos por el canal de Kiel a causa de las manifestaciones de un gran número de pilotos de la vía marítima alemana que no se presentaron al trabajo, alegando que trabajaban demasiado y se encontraban muy cansados para conducir barcos.

Hubo barcos que tuvieron que esperar diez horas para pasar el canal. — Efe.

Lea usted en página 11 A LA HORA DEL CIERRE

PASATIEMPOS

Jeroglífico núm. 4.691

¿DONDE VE A SU NOVIO?

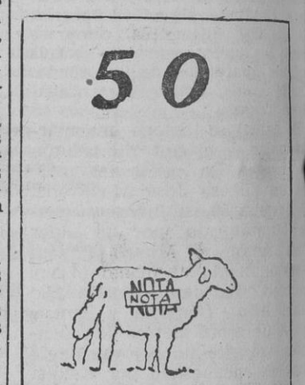

(Solución al núm. 4.690)

SOLO UN CERDO

Crucigrama núm. 4.691

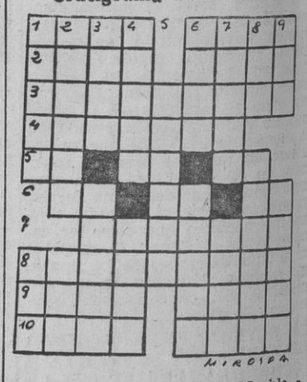

HORIZONTALES: 1, Mueble - Río del Asia oriental. 2 (al revés) Tela gruesa de algodón - Extraña. 3, Personas que cultivan la lengua y la literatura de la China. 4, Que calma el dolor. 5, Forma del pronombre - (al revés) Río europeo - Siglas comerciales. 6, Símbolo químico - Moneda romana de cobre - Negación. 7, Sazonar el pescado para conservarlo. 8, Asemejará. 9, Ciudad de Galilea, en la Palestina - (al revés) Cubrió con oro. 10, Esclava de Abrahám - Hurtó.

VERTICALES: 1, Ciudad y plaza fuerte de Italia - Adverbio. 2 (al revés) Señora de corta edad que servía a la reina - (al revés) Flúido. 3, Capa de pintura - Cuerpo derivado del amoníaco. 4, Mote - Estimar. 5, Grupo de islas volcánicas del Mar Tirreno. 6, Planta aroidea, especie de serpentaria - Graneros subterráneos. 7, Sacerdotes de la religión zoroástrica - (al revés) Nombre especial que tiene Persia. 8, Especie de bisonte - Arácnidos traqueales 9, Título etíope - Instrumento de labranza.

Solución al núm. 4.690

HORIZONTALES: 1, Rema - Acón. 2, Aman - Nadó. 3, Masoretas. 4, Anadema. 5, La - oN - Yo. 6, Ra - aM - So. 7, Catalán. 8, Aminorarán. 9, Leda - Anal. 10, Esos - Tana.

VERTICALES: 1, Ramal - Ale. 2, Emanar - Mes. 3, Masa - Acido. 4, Anodo - Anás. 5, Renato. 6, aneM - Marat. 7, Catay - Lana. 8, Oda - Osarán. 9, Nos - onalA.

COMO RIE EL MUNDO

SIN PALABRAS

M.C.D. 2022