Redacción
Administración
y Talleres
VILLARROEL, 91
Apartado de Correos, núm. 442
Redacción . . . 23 61 31
Administración. 23 14 14

Precio del ejemplar:
UNA PESETA

La Prensa

DIARIO DE LA TARDE DE INFORMACION MUNDIAL

Sábado, 17 de mayo de 1952
AÑO XII - BARCELONA - NUMERO 3.414

LEA
NUESTRA SECCION DE
ANUNCIOS BREVES
CONFIENOS SU ANUNCIO
para esta importante y eficaz Sección a
AGENCIA ROLDOS
Vergara, 11; NUEVA LUZ, Pelayo, 38; PUBLICITAS, Pelayo, 44; GABERNET, Pelayo, 62; GISPERT, Pl. Cataluña, 8.

"Cada español de hoy ha de tener conciencia de la grandeza del momento que le toca vivir"

"El comunismo es algo más que una amenaza: el comunismo es una idea. Habría de ser vencido el comunismo militarmente en la potencia de los soviets y muchos somos los que tenemos la evidencia de que su fermento corruptor permanecería envenenando por mucho tiempo la vida de las naciones. — Y es que el comunismo explota la legítima aspiración de mejora de los desheredados, los anhelos de seguridad social de tantos hogares. — Hacemos propia la tradición de la lucha de los trabajadores por la justicia contra los regímenes explotadores, prescindiendo de los extravíos a que pudo conducir la desesperación y de las ideologías inconsistentes que un día pudieron separarlos de nosotros. — Fortaleza política, fortaleza económica y fortaleza militar se presentan en esta hora como indispensables. — La juventud española recogerá la antorcha del resurgimiento nacional y sabrá conservarla para las generaciones venideras".

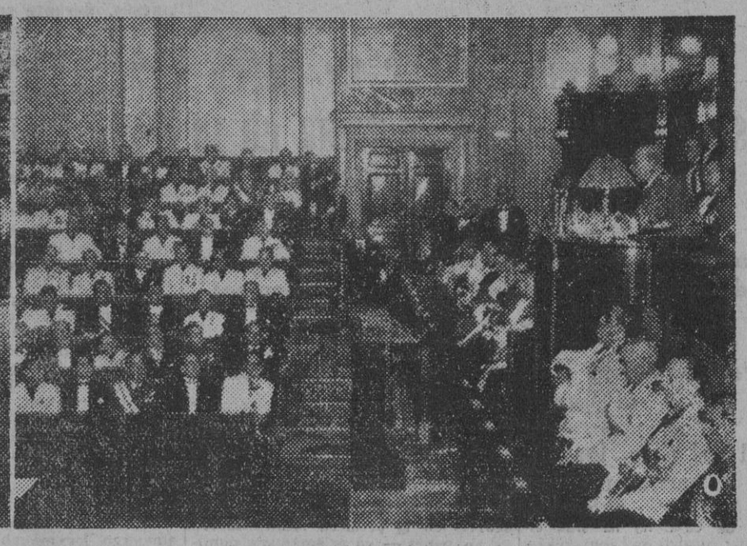

Recogemos en estas fotografías dos momentos del discurso pronunciado ayer por S. E. el Jefe del Estado, Generalísimo Franco, con motivo del comienzo de la nueva etapa legislativa de las Cortes del Reino. Debajo de la mesa presidencial, en la que figuran el Jefe del Estado y el presidente y secretario de las Cortes, se hallan los ministros del Gobierno, viéndose en la segunda fotografía un aspecto de la sala, totalmente ocupada por los nuevos procuradores. — (Fotos Cifra.)

"Los países que hoy rigen en primer plano la política internacional, son víctimas del torbellino de que han sido causantes.—Sólo España, sin estar tan apartada como para no poder obrar sobre los acontecimientos, reúne circunstancias históricas y espirituales para intentar dominarlos eficazmente. — Hacemos propia la tradición de la lucha de los trabajadores por la justicia contra los regímenes explotadores. — Más largo en hechos que en palabras, nuestro Régimen pudo evitar una gran crisis económica, que hubiera dejado sin trabajo a millares de obreros, cuando la sequía castigaba nuestros campos y agotaba nuestras fuentes de energía eléctrica". — El Jefe del Estado anuncia que a partir de primero de junio próximo quedará absolutamente suprimida la cartilla de racionamiento. — "Desaparece, por lo tanto, lo que ha sido en cada hogar el símbolo y el recuerdo de muchas dificultades, cuya superación es motivo de orgullo".

Franco abre la nueva etapa legislativa de las Cortes Españolas

MADRID, 17. — A las cinco de la tarde formaron las fuerzas que cubren la carrera desde el Palacio Nacional hasta el de las Cortes, integradas por dos Regimientos de Infantería, un Escuadrón de Caballería Montesa número 3 y una Batería Motorizada del Regimiento de Artillería número 19. Frente al Palacio de las Cortes se situó el Batallón del Ministerio del Ejército, con bandera y banda de música. Manda la línea el general Esparza.

El Palacio de las Cortes aparece engalanado como en las grandes solemnidades. Sobre la escalinata de la fachada principal se ha colocado el gran dosel que ya se utilizaba en tiempos de la Regencia. Una larga alfombra cubre todo el trayecto desde la entrada hasta la puerta de acceso al salón de sesiones. Y a lo largo de este recorrido forman fuerzas de la Guardia de Franco.

A las seis menos cuarto de la tarde, el presidente de las Cortes se trasladó en automóvil al Palacio Nacional, para recoger a S. E. el Jefe del Estado. A dicha hora se estaban poblando los pasillos de la Cámara de Procuradores que vestían de rigurosa etiqueta o de uniforme. Reinaba gran animación y se esperaba con gran interés el discurso del Generalísimo Franco, en esta nueva etapa de las Cortes españolas.

Llegada del Jefe del Estado

A las seis y cuarto llegó S. E. el Jefe del Estado al Palacio de las Cortes siendo recibido en la puerta principal por el Gobierno, la Mesa de las Cortes y el director general de Seguridad.

El aspecto del salón de sesiones al entrar el Jefe del Estado, acompañado por don Esteban Bilbao, y la Mesa de las Cortes y precedido de los miembros del Gobierno, era brillantísimo. Todos los procuradores, puestos en pie, acogieron su presencia con una salva de aplausos prolongadísima y con grandes vítores a Franco. Las tribunas de las Cortes aparecían, igualmente abarrotadas de invitados, entre los que se veían a muchas señoras. Había una especialmente habilitada para los corresponsales extranjeros y otra para los periodistas nacionales. En la tribuna diplomática se hallaban los embajadores de Inglaterra, Francia, Bélgica, Portugal, Perú, Colombia, Chile, Paraguay, Turquía, Haití, y los ministros de Suiza, Grecia, Países Bajos, Noruega, Dinamarca, Jordania y Suecia.

Se abre la sesión

Abierta la sesión, el Jefe del Estado pronunció un discurso que fué interrumpido en varios pasajes con grandes aplausos de los procuradores y los concurrentes a las tribunas, y al terminar su disertación, que duró exactamente tres cuartos de hora, escuchó una prolongadísima ovación de todos puestos en pie.

Discurso de Su Excelencia el Jefe del Estado

"Señores procuradores:

Por cuarta vez vengo a las Cortes Españolas a inaugurar las tareas de una nueva legislatura, con la confianza y la fe de quien, en sus afanes de estos últimos nueve años, ha podido apreciar la inteligencia y leal colaboración que las Cortes le han prestado para la elaboración de las leyes de la nación, con un espíritu de trabajo y de servicio como el que se acusa en la penosa tarea de las Comisiones, que, depurando y perfeccionando los proyectos de ley, han ofrecido a la nación una obra legislativa que en muchas partes se ha visto recogida en la legislación posterior de otros países.

El celo y entusiasmo puestos en juego por los distintos sectores de la nación en estos últimos meses para la renovación de las corporaciones municipales y provinciales, y las últimas elecciones, en las que los Sindicatos y las Diputaciones han designado sus representantes en estas Cortes, acusan el interés que la nación presta a las tareas legislativas de sus representantes.

Nunca se insistirá demasiado, señores procuradores, en las singularidades y en las particularidades de nuestra Patria respecto a otros pueblos occidentales y en las consecuencias posibles de esa singularidad para el futuro del Mundo. Cada español de hoy ha de tener conciencia de la grandeza del momento que le toca vivir y de cómo cada cual, desde su puesto, es protagonista de una misión histórica, donde la unión entre los españoles está llamada a tener consecuencias de primer orden, no sólo en el plano de la política interior, sino también en el de la vida internacional. Nuestra seguridad nos impone servidumbres y entraña limitaciones para todo aquello que pueda calificarse de circunstancial, pero representa ventajas sustanciales para todo lo que es invariable y de eficacia duradera. Una y otra vez hemos de reafirmar la decisión y fidelidad irrevocables a nuestra propia sustancia nacional, cincelada por los siglos y golpes de fortuna o de infortunio en unas singladuras laboriosas de honor y de sangre.

Eficacia de las Cortes españolas

Si discurrimos sobre la etapa de la vida del Mundo que hemos superado, y recordamos las conjuras y asechanzas que contra nuestra nación se movieron y contemplamos la obra legislativa realizada en estos mismos años, podemos apreciar mejor la eficacia de un sistema que, dando a la nación seguridad y fortaleza, le ha permitido continuar su obra legislativa serenamente, sin aquellas claudicaciones a que en otros tiempos conducían a la nación las especulaciones de los partidos sobre las dificultades de la Patria.

La aprobación en las tres primeras legislaturas de un total de 1.433 leyes, entre las que figuran sesenta de verdadera trascendencia, y que solamente para ciento sesenta, por su carácter de urgencia o su escasa importancia, se haya usado de la prerrogativa legal de los decretos-leyes, demuestran la razón de nuestra obra legislativa y que, pese a los defectos que toda obra humana encarna, ha permitido a todos los sectores de la nación colaborar en su redacción tras los plazos reglamentarios de información pública. Las enmiendas y perfeccionamientos que los proyectos de ley presentados por los sucesivos Gobiernos han sufrido en la mayoría de los casos, y hasta la retirada para nueva redacción de algunas leyes trascendentes, que tras el estudio de las Comisiones se consideró adecuado rectificar, demuestran cómo, sin la espectacularidad y los excesos parlamentarios de otros tiempos, se puede, en servicio de la nación, llegar a una útil obra legislativa.

La política de otros países

Si comparamos la obra de estos años con la de las etapas parlamentarias españolas de los últimos tiempos, en que la casi totalidad de las leyes trascendentes, o no pudieron ser aprobadas o tuvieron que serlo por decreto-ley, se comprende el adelanto importante que España ha alcanzado en el orden legislativo, y que precisamente por ese carácter general que los vicios del sistema parlamentario imprimen en menor o mayor escala a la mayoría de los parlamentos, explica el desfase político de nuestra Patria de la órbita por que todavía marchan las otras naciones y en el que justifican su artificioso divorcio los hombres de gobierno que, prisioneros de sectarismos inconfesables, se apartan de los intereses legítimos de sus pueblos.

Sin en el fondo muy poco o nada es en muchos casos lo que nos separa del sentir general y del interés de los otros países, no puede decirse lo mismo en cuanto respecta a los hombres de partido. No se perdona la distinción que nosotros hacemos entre la democracia en sí y los partidos políticos. Para nosotros, la democracia tiene muy diversas formas de expresión, pero estamos convencidos de que no hay nada que más la niegue y la esclavice que la tiranía y el egoísmo de los partidos. No pasa día sin que el mundo contemple cómo el interés supremo de las naciones y el bien general de los pueblos se ven burlados y escarnecidos por los intereses personales de los partidos en la mayor de las irresponsabilidades.

No es mi propósito aludir a estas penosas realidades que predominan en la vida política de tantos países, el zaherir susceptibilidades ajenas en momento en que el mundo necesita más de su unidad y de su fortaleza, pero pecaríamos por omisión si no declarásemos nuestras posiciones en defensa de nuestros intereses sagrados y permanentes. Y aunque en este sentido, el mundo venga a la fuerza evolucionando favorablemente, lo hace, sin embargo, con extrema lentitud y, pese a nuestra buena voluntad hacia los otros, periódicamente, intereses bastardos y bajas pasiones se concitan contra nuestra Patria.

Si la necesidad ha hecho menguar la hostilidad y los cambios políticos vienen siendo causa aparente de mejores propósitos, no por ello han desaparecido las causas que ayer inspiraron el divorcio, y la justicia y la ética están todavía muy lejos de presidir las relaciones en el Occidente. Por ello, no está de más que los españoles lo recuerden y los procuradores lo tengan siempre presente.

Todavía no ha desaparecido de la mentalidad de muchas cancillerías, en abierta contradicción con las definiciones públicas, el espíritu de los viejos tiempos, la directriz secreta perseguidora de zonas de predominio y de influencia, las rivalidades nacionales y de los mercados, el propósito oculto de dividir y de debilitar a los vecinos, la intromisión, declarada o secreta, en la política interna de los otros, todo como si el mundo no avanzase y las aguas pudieran volver atrás y discurrir por los viejos cauces. Así, cuando más necesaria es la identificación, sufrimos esa honda crisis de lealtad y de confianza, sin las que no son posibles la paz y la armonía entre los pueblos. Es, sin embargo, consolador el contemplar la buena fe de tantas naciones pequeñas y de tantos pueblos nuevos que dan pruebas tan grandes de rectitud y buena fe, pese a que sus dificultades materiales están subordinadas tantas veces a la dependencia y al egoísmo de los poderosos.

Los países que hoy rigen en primer plano la política internacional y están dentro del área de los acontecimientos, son víctimas del torbellino de que han sido causantes. Sólo España, sin estar tan apartada como para no poder obrar sobre esos acontecimientos, reúne circunstancias históricas y espirituales para intentar dominarlos eficazmente. Por eso sigue una línea de acción consecuente en el interior y en lo internacional, sin padecer esas alternativas de pánico y de euforia que refleja la imprevisión y las contradicciones de la política de otros países.

Se han acabado los tiempos cómodos y fáciles

Es necesario que nos familiaricemos con la idea de que se acabaron los tiempos cómodos y fáciles, que el Mundo ha encontrado un nuevo ritmo y que ya no es posible que los pueblos se adormezcan engañados por las apariencias de una paz inalterable. Ni la paz interna es posible sindar estado y causa a las humanas aspiraciones de las masas, ni en la vida exterior cabe ya el aislarse en el egoísmo de situaciones geográficas un día privilegiadas. La vida se ha hecho para todas las naciones más difícil y complicada. Todos dependemos de todos y la chispa del incendio que puede surgir aquí o allá puede envolvernos a todos en una inmensa hoguera. De aquí que la vida entera de los pueblos tenga que mirar estas eventualidades y se prepare en todos los órdenes para superarlas, y que la política interna de las naciones se vea condicionada para aquellos imperativos en que el interés particular de cada pueblo ha de coordinarse con el general del área geográfica en que la Naturaleza le colocó.

El comunismo, que constituye el terrible mal de nuestros tiempos, sabéis, señores procuradores, que siembra en su seno al mismo tiempo ingredientes de guerra civil y de guerra exterior; obliga a una obra hacia dentro y a otra de defensa militar hacia fuera, o, por mejor decir, el comunismo, más allá de la entidad misma del Kremlin y de las divisiones soviéticas, entraña la propia crisis mental y espiritual del Occidente, esa crisis que se ha gestado a lo largo de dos siglos sin España y contra España. Pues que, ¿no está acreditándolo así ese gran poder del marxismo en pueblos destinados a sufrir el primer choque de las divisiones rojas en caso de conflicto?

Por circunstancias particulares de nuestro desenvolvimiento histórico, España, embarcada en sistemas y orientaciones que no eran suyos, ha consumido las etapas fulminantemente, ha sufrido ya las desgarraduras de la revolución roja, el escarnio de los principios más sagrados, de las tradiciones más queridas por la garra misma del comunismo.

España ganó su propia existencia a sangre y fuego

España hubo de ganar su propia existencia rectificando de plano a sangre y fuego, en una lucha heroica que le costó vidas preciosas de una juventud legendaria y millares de víctimas inmoladas. De ahí que podamos prever ese trance crítico si no se le pone remedio en quienes ahora con más lentitud, pero con una seguridad asombrosa, recorren los mismos pasos de aquel doloroso camino.

Lo que no pudo conseguir el ejemplo vivo y tangible de España, se alcanza en estos últimos años ante la capacidad agresiva del comunismo. Y las naciones empiezan a prevenirse en planos y coaliciones de gran alcance, mientras este viejo solar hispano ofrece el más completo modelo de coordinación entre lo que la necesidad reclama simultáneamente en el orden de la política interior y en el de la política internacional. Pero es que el comunismo es algo más que una amenaza: el comunismo es una idea. Había de ser vencido el comunismo militarmente en la potencia de los soviets, y muchos somos los que tenemos la evidencia de que su fermento corruptor permanecería envenenando por mucho tiempo la vida de las naciones y las relaciones entre los pueblos. Y es que el comunismo explota la legítima aspiración de mejora de los desheredados, los anhelos de seguridad social de tantos hogares, los abusos y vicios del viejo sistema capitalista. Y mientras permanezcan perennes las causas que lo alimentan, el comunismo proliferará abierta o solapadamente en los países en que aquellas causas se mantengan. Que el comunismo no redime, sino que, al contrario, esclaviza, agravando los males que anuncia corregir, es cosa evidente, pero suena tan bien, halaga tanto las pasiones que capta y atrae, que cuando los pueblos lo conocen es cuando se hallan por él esclavizados.

Fortaleza política, fortaleza económica y fortaleza militar se presentan en esta hora como indispensables. Quiebran antes las naciones por sus divisiones, su descomposición y sus crisis de virtudes que por la acción que puede desencadenarse contra ellos desde el exterior. La fortaleza económica y social es igualmente básica para la paz y el bienestar internos de los pueblos y garantiza todas las posibilidades de acción. Y si bien la fortaleza militar se encuentra en el vértice de la trilogía, se derrumbaría si no la alimentasen y sostuviesen las otras dos.

Es verdad que en mayor o menor grado los hombres de Gobierno de los pueblos occidentales sienten y comprenden la peligrosidad del comunismo en la forma del dinámico e implacable imperialismo soviético; pero casi todos ellos compaginan ceguera para las causas, antecedentes y condiciones previas al desarrollo del comunismo. Con esto quiero poner ante vuestros ojos, señores procuradores, la naturaleza y la magnitud real de la tarea que incumbe a nuestro Movimiento para España y de la que compete a España en relación con los otros pueblos. Queremos, necesitamos y hemos de ganar la otra orilla de esta crisis histórica dando un ejemplo suficiente de cómo bajo la inspiración religiosa a la que obedecemos, y dentro del culto a los valores humanos más altos, es posible la Patria, el Pan y la Justicia por lo que murieron nuestros mejores.

Y en relación con ese fanatismo de la democracia, hemos de probar que en materia de instituciones y de formas políticas, este antiguo y glorioso país que es España, no necesita jamás de modelos exóticos para encontrar recursos de vida social y política libre.

Tenemos nuestro propio camino

Y, sin embargo, sabéis cómo España ha sido asediada. La razón de ese asedio hay que buscarla en la fisonomía que nos da la solerade una historia gloriosa que nos permite mirar con tranquilidad las mayores Potencias, unida a nuestro acierto y a nuestro ahinco en el camino del resurgimiento español. El pretexto parecía ser la naturaleza de nuestro régimen, que a todas luces se encargaba de desmentir el trato y convivencia con la U. R. S. S. y Estados tiránicos del "telón de acero". Los españoles, respondiendo a las reglas de todo asedio, se apretaron en haz firmísimo bajo mi mando y estrecharon los cuadros para una defensa cerrada; pero, sin embargo, no hemos podido evitar que en este forcejeo, y a través de las peripecias de la lucha, hubiese cundido entre algunos españoles, gracias a Dios los menos, la idea de que la lucha se justificaba solo por un punto de honor o por cuestión de modos, y no por cosas sustanciales. Y hay que decir desde ahora con toda energía que no es así, que el Régimen español no se considera, ni se consideró en manera alguna, a la defensiva en lo relativo a las formas políticas de otros países, que tenemos nuestro propio camino y que no es para nosotros cuestión de tiempo llegar a los postulados políticos de la democracia inorgánica, como los otros la interpretan, porque el Movimiento nacional surgió precisamente contra ellos en el terreno de la rivalidad revolucionaria, contra la división entre los españoles y el desmoronamiento de España, contra las causas de nuestra debilidad y nuestra decadencia, inoculadas en ideas y formas postizas que, si en otros países pudieron ser útiles porque allí nacieron, entre nosotros no han sido sino el signo de la derrota, la corrupción y el desastre. (Grandes aplausos).

España sabe lo que quiere

La mayor negación de la democracia sería la de negarnos el derecho a seguir nuestro propio camino. España sabe lo que quiere, lo que necesita y los modos de conseguirlo. Y lo mismo que en el contenido doctrinal genérico del Movimiento hemos realizado la unidad de todos los españoles en una ancha y vehemente voluntad de servicio a España, así, por el sindicalismo nacional, concediendo a todas las categorías del trabajo unos derechos políticos específicos y realizando, al mismo tiempo, la unidad entre las clases y su libertad civil y política. Hacemos propia la tradición de la lucha de los trabajadores por la justicia contra los regímenes explotadores, prescindiendo de los extravíos a que pudo conducir la desesperación y de las ideologías inconsistentes que un día pudieron separarlos de nosotros. Reconocemos los méritos de cuantos a lo largo de estos ciento cincuenta años tuvieron el valor de colocarse y de mantenerse contra corriente, gritando a una sociedad ofuscada la miseria y las injusticias que pesaba sobre grandes sectores trabajadores. Por ello, señores procuradores, considero esencial el que la estructura sindical se perfeccione y se consolide, extienda su esfera de aplicación y estreche las mallas de sus cuadros hasta comprender la expresión auténtica de la vida social como instrumento necesario de la política nacional y de justicia a la que nos debemos. Se engañan quienes pudieran creer agotada la política social del Régimen, que, bien al contrario, no reconoce en la magna obra realizada durante estos años angustiosos sino una premisa de la obra futura.

Quisiera grabar en vuestro ánimo toda esta situación para que la tengáis en cuenta al correr de estos años de nueva legislatura, en que serán sometidos a vuestra consideración y estudio nuevos proyectos de ley que, si examinados fuera del cuadro general pudiera suscitar desde un exclusivo punto de vista soluciones más perfectas, en cambio, examinados bajo el imperio de las necesidades ineludibles de la situación del Mundo y de la particular de la nación, espero reflejen el máximum de concesiones que en un orden perfecto de buen gobierno puedan hacerse. Yo sé que hay muchos españoles y excelentes camaradas que en una plausible inquietud por avanzar en el camino de la Revolución nacional que el Régimen patrocina, puede en muchos aspectos parecerles nuestra marcha lenta. ¡Bendita ilusión, que debe servirnos a todos de acicate!

Podemos enorgullecernos de muchas metas alcanzadas

Mucho es lo que puede hacerse incluso dentro del cuadro que os he señalado; mas el ritmo ha de atemperarse a las posibilidades de la nación en todos los órdenes, y hay leyes y equilibrios en la naturaleza que no pueden forzarse impunemente. En estas ansias de realización no creo que nadie pueda en nuestra nación aventajarnos, y si hoy podemos enorgullecernos de muchas metas alcanzadas, es porque con paso seguro, conscientes de las responsabilidades y de las dificultades, las proseguimos con tenacidad y hemos creado los instrumentos y la preparación indispensable a la obra de tales alcances.

Todo cuanto en orden a la realización de nuestros programas pretendemos conseguir, necesita estar respaldado por un proporcionado progreso económico. Los avances en el orden cultural, la elevación del nivel de vida, la seguridad social, son imposibles si no los antecede la mejora económica de la nación. Por ello la agricultura y la industria, el aumento de su productividad, es objetivo de nuestros afanes y los pilares en que ha de asentarse la transformación económica de nuestra sociedad.

Las estructuras económicas de los pueblos no se improvisan, son consecuencia de los esfuerzos y aportaciones de generaciones que han contribuido a su constitución y a su equilibrio. Su transformación y progreso ha de realizarse sin derrumbar ni interrumpir su funcionamiento. En el mismo orden de los impuestos, en que tantas críticas y arbitrismos suelen suscitarse, hay que asegurar la recaudación y la eficacia. Por eso antes de desmontar un sistema hay que haber montado, sin detener la máquina, otro más perfecto.

En este orden nos cabe la satisfacción de haber visto claro, desde los primeros momentos el gran problema económico que a la nación se presentaba en nuestra hora, y, pese a la gravísima situación que heredamos, nos enfrentamos con el hondo problema que el país tenía abandonado en lo que va de siglo. España ha contado, sin duda, en anteriores etapas con buenos hacendistas, con austeros administradores, con magníficos profesores en el ramo de la Hacienda pública, pero con pocos que se hayan preocupado de enfrentarse con el declive económico de la nación.

Cuando hace medio siglo perdimos los últimos girones de nuestras provincias de Ultramar, reduciéndose la superficie de España a la mitad, cuando más se necesitaba revolucionar nuestra economía si habíamos de vivir, por lo menos, con el mismo tono, un modesto programa de resortes y de austeridad en los gastos hizo la vida española chata y pesimista.

Era la hora en que las otras naciones europeas buscaban en el Mundo por nosotros trillado territorios y expansión. Y es entonces cuando la España del Quijote, la que durante siglos había asombrado al Mundo por su temple, adoptaba la sanchopancesca muletilla de "echar cinco llaves al sepulcro del Cid" y conformarse convivir en la mediocridad de su casi insula Barataria. (Muy bien, muy bien.)

Y cuando, corriendo el tiempo, una espada limpia puso fin a tanto pesimismo, y en la pacificación de Marruecos dió a la nación gloria y provecho, emprendiendo la ruta de la valoración de nuestro suelo, surgió la eterna miopía de los hacendistas de vía estrecha, dando argumentos a la anti España, que, servidos por sectarios y politicastros, con su traición a la monarquía, había de traernos aquella malhadada república, que pretendieron llamar de trabajadores; pero de tan menguada visión económicosocial, que comenzó su labor por paralizar todas aquellas obras de comunicaciones, riegos y pantanos que la Dictadura había proyectado, provocando la miseria social, y muchísimos millares de trabajadores sin trabajo fueron el corolario natural y el estigma de toda su obra de desgobierno. (Grandes y calurosos aplausos.)

El Movimiento y su labor de resurgimiento económico

Tuvo que ser el Movimiento nacional el que se enfrentase desde los primeros momentos con problema tan capital para nuestra vida, precisamente cuando por haber sido despojados de todo, nadie creía en la obra de nuestro resurgimiento. Y, sin embargo, conforme avanzábamos en nuestra tarea, volvieron las cornejas, desde la obscuridad, a lanzar sus gritos: ¡íbamos a arruinar a la nación! A la nación que creían abandonarnos totalmente arruinada y sin posibilidades de viabilidad; pero todo esto ocurría mientras le creábamos nuevas fuentes de electricidad y de energía, cuando explorábamos sus entrañas para traer al acervo nacional nuevos yacimientos de minerales, que substituyeran a nuestra producción minera en trance de extinguirse; cuando levantábamos nuevas y grandes obras hidráulicas que irrigasen los campos, calcinados por el sol abrasador de nuestras estepas; cuando creábamos fábricas, que ya arrojan anualmente sobre la hacienda un río de oro o de divisas; cuando se construían barcos, que, a la par que aseguraban el trabajo en nuestros astilleros, movían la industria toda de la nación y recogían la sangría de oro que ayer se derramaba en fletes bajo pabellones extraños; en los momentos en que se construían nuestras ferrocarriles, en trance de colapso; que por decenas de miles se construían viviendas económicas y cas y baratas, y tantas y tantas obras que hoy los españoles ven aparecer y que entrañan ingentes sacrificios y trabajos. Y todo esto, logrado sin ayuda exterior, pues la modestísima que empezábamos a recibir, todavía ha de tardar en repercutir en el conjunto de nuestra Patria. Y todo esto que cambiara totalmente el signo económico de nuestra nación, era para ellos: arruinar la nación. (Una clamorosa salva de aplausos.) Ni de un dólar disponía España para lograrlo; antes al contrario, en el balance de la situación heredamos deudas comerciales anteriores por varios centenares de millones de pesetas-oro, que pesaban sobre el crédito de nuestra nación. Y, sin embargo, hoy podemos decir que, pagada nuestra guerra por los dos lados, hemos satisfecho al extranjero hasta la última de nuevas viejas deudas; que rescatamos para la economía nacional la Compañía Telefónica Nacional de España, que en nuestra balanza de pagos constituía una carga onerosa que nuestra economía no podía conllevar, habiendo liquidado virtualmente su deuda y su valor de cerca de cien millones de dólares.

Yo quisiera llamaros la atención, señores procuradores, que, cuando forméis juicio de nuestra obra y sobre nuestros presupuestos de gastos, sepáis hacer una diferenciación en-

(Pasa a la última página)

Actualidad gráfica barcelonesa

Ayer tarde fueron inauguradas las dependencias de la nueva Oficina Municipal de Turismo e Información, instalada en los bajos de la Plaza de Cataluña, junto al Cuartelillo de la Guardia Urbana. La primera fotografía recoge un momento del acto. II. — El reverendo señor obispo de la diócesis, doctor Modrego, pronunciando un discurso después de haber sido bendecidos los locales destinados a Prensa y Radio con motivo del Congreso Eucarístico Internacional. Estas oficinas están situadas en el edificio del Banco Español de Crédito de la Plaza de Cataluña. III. — El embajador de los Estados Unidos en España, Mr. Mac Veagh, durante su discurso de ayer tarde en el aula magna de la Universidad Literaria. IV. — El famoso mago alemán de las finanzas, Von Papen, conversando con los periodistas barceloneses, durante su estancia en Caldas. — (Fotos Pérez de Rozas.)

RELIEVE DE LA CIUDAD

Salve marinera

LOS pescadores barceloneses, hombres rudos y sencillos que, con auténtico espíritu de sacrificio consagran su vida a la dura tarea de luchar con el Océano para arrancarle tesoros y sustos, han tenido en la mañana de hoy un gesto justificativo del nombre de Cofradía en que amparan su vida colectiva: se han reunido en la Basílica de Santa María del Mar y han oído, devotamente, una misa celebrada en sufragio del vicealmirante de la Armada, marqués de Valterra, recientemente fallecido.

Las Cofradías —como los Gremios— hacen bien en conservar a despecho del tiempo, estas intimidades espirituales que iluminaron con luz inmarcesible de Fe sus primeros pasos. Y los pescadores, más que ninguna otra clase productora, deben aferrarse siempre al ancla salvadora de sus creencias, porque son hombres que, muchas veces, en la hora solitaria y difícil, dramática y angustiosa, de la tempestad, en medio de la inmensidad, Dios y ellos, entre cielo y agua, han de acogerse a la Misericordia de la Virgen del Carmelo, rezándole, al socaire de las embestidas del fuerte oleaje, la Salve Marinera que aplaca a los elementos y lleva a buen puerto las naves en peligro de zozobra.

Pero también en tierra firme necesitan los hombres de mar sus valedores; y don Pascual Díez de Rivera fué uno de ellos. Antes de la Cruzada, en la Cruzada y después de la Cruzada, el marqués de Valterra irisaba el brillo de los entorchados de su Vicealmirantía sobre las ropas remendadas de todos los pescadores de España, prendiendo rayos de oro entre la apretada malla de las redes con la misma sencilla naturalidad con que se enhebra en ellas la plata bruñida de la pasca de cada día.

La campechanía ilustre del recién muerto tenía mucho del viejo estilo español que hizo siempre de la jerarquía, no escabel de orgullos y vanidades, sino medio directo de ser útil a los inferiores. Y así, el marqués de Valterra pudo vérsele muchas, muchísimas veces, en diálogo cordial y amistoso con los labradores de las rutas del mar, que le miraban, en sus necesidades y en sus cuitas, como algo paternal y propio.

El Sindicato Provincial de la Pesca al disponer la celebración de esta misa, ha dado pruebas de exquisita sensibilidad; las Cofradías de Pescadores, al asistir a ella, han renovado la expresión de su tradicional espíritu; y el que ya mora en los luceros habrá mirado, desde ellos, a todos, con la satisfacción de quien recoge la cosecha de su siembra de bondades, seguro de que en el silencio y el recogimiento de la noche, sobre la cubierta de alguna barcaza, entre el ir y venir de las olas, reunidos los hombres en torno a los aparejos tendidos, se elevará al Cielo una plegaria precedida de esta ingenua dedicación: "Recemos una Salve Marinera por el alma del vicealmirante".

J. SILVA ARAMBURU

RELIGIOSAS

SANTOS DE MAÑANA

Dominica V. después de Pascua. Santos Venancio, joven de quince años; Félix y Potamión, mrs.; Dióscoro, lector; Eirico, rey; Teódoto y las vgs. Teocusa, Alejandra, Claudia, Faima, Eufrusia, Matrona y Julita, mrs.; y Félix de Cantalicio, de la Orden de Menores, cf.

CUARENTA HORAS

Mañana en la iglesia de Nuestra Señora del Sagrado Corazón (calle Rosellón-Muntaner).

FOMENTO DE VOCACIONES RELIGIOSAS

En la Colonia Agrícola de Santa María de Gimenells, el señor obispo de Lérida ha bendecido la Casa de Familia de San José Oriol, para niños tutelados por la Obra general de Protección de Menores, que se sientan con vocación al sacerdocio, a fin de prepararles debidamente y puedan luego ingresar en el Seminario. El señor obispo, después de la bendición, pronunció un elocuente y fervoroso discurso enalteciendo la gran obra de fomento de vocaciones religiosas, señalando el acierto de invocar, al hacerlo, la protección del glorioso y ejemplar sacerdote que fué beneficiado de la iglesia del Pino, de Barcelona, y felicitando con gran cariño a la Obra Tutelar Agraria.

También bendijo el propio prelado dos grandes frontones, construídos para solaz de los numerosos jóvenes tutelados que viven en la propio Colonia.

OBRA DE EJERCICIOS PARROQUIALES

Vigilia eucarística. — La Junta de gobierno de la O. E. P. invita y ruega la asistencia a todos los ejercitantes y familiares a la solemne vigilia eucarística que, como preparación del XXXV Congreso Eucarístico Internacional, tendrá lugar, Dios mediante, hoy, sábado, día 17, a las once y media de la noche, en la basílica de Santa María de los Reyes (Pino), con los siguientes actos: trisagio cantado; hora santa que predicará el M. Rdo. P. provincial Fr. Ladislao Guim, O. F. M.; misa de Angelis, cantada por los fieles; comunión general.

Notas. — Debido a la hora de la vigilia no habrá facilidad para confesarse. La iglesia abrirá sus puertas a las once de la noche. Rogamos a los señores presidentes de Ligas de Perseverancia que todavía no lo hubieren efectuado, retiren del Casalla propaganda relativa a estos actos. Todas las Ligas deben acudir con sus banderas.

R. G. DUN & Co.

participan a su distinguida clientela y al comercio en general que por celebrarse la fiesta patronímica del Gremio, el próximo lunes día 19 sus oficinas permanecerán cerradas.

Toda la población escolar de Barcelona se congregó esta mañana en la Plaza de Cataluña

"Os prometemos, señor obispo, edificar con nuestra piedad a propios y extraños durante las solemnes jornadas que se avecinan"

El prelado contestó con una emocionada alocución al "pregón infantil"

Al final del acto, los millares de niños congregados cantaron el Himno al Congreso

La plaza de Cataluña ha sido el escenario del grandioso acto preliminar del Congreso Eucarístico, celebrado esta mañana. Millares de alumnos de ambos sexos de Institutos y Colegios de Enseñanza Media y de las Escuelas Nacionales y privadas de la Primaria, se congregaron en torno a la monumental Cruz erigida en el centro de la Plaza para ofrecer al señor Obispo la promesa de estar más cerca de Jesús en los días en que el mundo entero le rendirá adoración en nuestra ciudad. Desde las once de la mañana comenzaron a llegar niños y niñas a la plaza, acompañados de maestros y profesoras, que fueron ocupando los lugares que les habían sido designados, resultando, de esta forma, la concentración juvenil un ejemplo de buen orden.

Presidió el acto nuestro amadísimo Prelado, doctor Modrego, y, a su lado, ocupaban asiento en la tribuna levantada al efecto, y adornadas con banderas, el jefe provincial del S. E. M., camarada Sancho Vecino, directores y profesores de institutos, colegios y grupos escolares y directoras, profesoras y maestras.

La Banda de música del Regimiento Jaén, colocada frente a la tribuna, inmediatamente detrás de la escolanía, interpretó diversas marchas mientras se formaba la concentración.

A las doce salió de la iglesia de Santa Ana la procesión con los patronos del Congreso Eucarístico, llevados a hombros de niños y niñas. La procesión se dirigió entre las filas de los escolares hasta la tribuna presidencial, donde las imágenes fueron colocadas, siendo saludada por la multitud infantil Nuestra Señora de Montserrat con el canto de a "Salve, Regina".

Después de rezado el ejercicio piadoso del mes de María, con el canto de cinco Avemarías y la melodía popular del Rosario, comenzó el acto del "Pregón Infantil", que fué leído por el alumno de enseñanza media, Luis Reitg de L'obet, y escuchada en medio de un silencio impresionante.

Texto del pregón

Excelentísimo y reverendísimo señor:

Siento, a pesar de mi juventud, una emoción grave y profunda, al verme escogido para representar a mis compañeros y llevar su voz en este pregón de los actos escolares del Congreso.

Leemos en los Santos Evangelios, con los que nuestros profesores nos han familiarizado, que los niños y jóvenes se distinguieron no sólo por su adhesión a Jesús sino por el afán de contribuir a su divina misión, ya ofreciéndole sus pequeños dones — tal ocurrió en la primera multiplicación de los panes — ya aclamándole públicamente.

Fieles a esta gloriosa tradición, dóciles a vuestras consignas, los niños y jóvenes de vuestra diócesis quieren, como aquellos de Palestina, estar más cerca que nadie, de Jesús, durante el Congreso Eucarístico Internacional. Así hemos procurado demostrarlo, rindiendo a Jesús nuestra inteligencia (según lo manifiestan los millares de trabajos con que hemos concurrido al Certamen Eucarístico Internacional y a la Exposición Catequístico-Eucarística) y nuestra voluntad, según lo atestiguan los millones de sacrificios y actos de virtud consignados en los resguardos de la Ofrenda Espiritual. Y os prometemos, señor obispo, edificar con nuestra piedad, con nuestro amor a Jesús, a propios y a extraños durante las solemnes jornadas que se avecinan.

Pero la unción y recogimiento, que ya empiezan a experimentar nuestras almas, no han de ser excusa ni freno para nuestro humilde, pero apasionado, dinamismo apostólico. Esos millares de voces, que acaban de tejer las alabanzas del mes de María, dicen a los niños de Barcelona que se dispongan a cualquier sacrificio para que los actos escolares sean una maravilla de orden y fervor.

E incluso, con el santo atrevimiento que vuestra excelencia reverendísima ha estimulado al llamarnos cariñosamente "la infantería del Congreso", yo me atrevo, en nombre de las muchedumbres juveniles cuya representación llevo, a exhortar a las personas mayores a que nos den ejemplo de entusiasmo y sacrificio, para que triunfe plenamente Jesús en el Congreso Eucarístico Internacional y alcancemos de la misericordia divina que los niños de hoy podamos desenvolvernos y fundar hogares en un mundo presidido como esta plaza por la Cruz Redentora y cruzado por las palomas de la pureza y de la Paz.

Palabras del señor obispo

El doctor Modrego, visiblemente emocionado, contestó al ofrecimiento de los niños con calurosas palabras, en las que pidió a los pequeños que, al llegar a sus hogares, llevaran consigo el fuego eucarístico del Congreso. Recalcó la pureza de intención con que los niños asisten a esta clase de actos y pidió que esa intención fuera norma de la presencia de toda la ciudad en el Congreso. A sus palabras pidiendo la entusiasta colaboración de todos los escolares de Barcelona, respondieron éstos con un rotundo "sí, prometemos", asegurándoles nuestro Prelado la recompensa del Cielo si lo hacían así.

La emocionante alocución de nuestro Prelado fué acogida con una salva de aplausos.

El acto, durante el cual fueron soltados numerosos globos con la bandera nacional, terminó con el canto del himno del Congreso, devolviéndose, a continuación, las imágenes de los Patronos del Congreso Eucarístico a la iglesia de Santa Ana.

Inauguración de la Oficina Municipal de Turismo

Fué inaugurada ayer, a las seis y media de la tarde, la Oficina Municipal de Turismo, instalada en el subsuelo de la plaza de Cataluña, junto a los locales de la Jefatura de la Guardia Urbana. Asistieron al acto los tenientes de alcalde señores Torra-Balari, Segón, Baixas de Palau, Rosal y Pena; diputados provincial señor Sedó Peris-Mencheta; concejales señores Pédez Rosales, Tous y Valldeperas; delegado provincial del Ministerio de Información y Turismo, doctor Iglesias, con el secretario del mismo departamento, señor Vila Fradera; director del Instituto Municipal de Estadística, señor Cramouse; jefe accidental de la Sección de Gobernación, señor Verdós; director del Archivo Histórico Municipal e Instituto de Historia de la Ciudad, señor Durán Sampere; delegado de la Alcaldía, señor Ribé, y otros altos funcionarios municipales y representaciones.

El párroco de Santa Ana, reverendo monseñor doctor Miguel Pujol, bendijo la nueva oficina, y, seguidamente, el teniente de alcalde delegado de Asuntos Generales, señor Torra-Balari, pronunció unas palabras en nombre del alcalde, señalando la creciente importancia que el turismo está alcanzando en nuestra Patria, y concretamente en Barcelona, con motivo de la celebración del Congreso Eucarístico y la Feria de Muestras.

A disposición de los visitantes se hallan planos, folletos y publicaciones de información turística, editados por el Ayuntamiento.

AEROPUERTO DEL PRAT

LINEA A PARIS-LONDRES POR IBERIA

A la una salió para París, desde el Aeropuerto del Prat, el cuatrimotor de la Iberia, con 46 pasajeros. Embarcaron algunos industriales españoles, que se dirigen a la Feria de París.

LLEGADA DEL APARATO DE LA L. A. I.

A las tres de la tarde, aterrizó, procedente de Roma, Milán y Niza, el aparato de la L. A. I., con 26 pasajeros. Entre éstos, ocho prosiguieron a la Costa Brava. De mercancías ha traído 230 kilos de paquetes muestras. El aparato regresará mañana a Niza, Milán y Roma.

CHAMPIÑONS DE MALLORCA

De Mallorca, en el aparato de la Iberia, llegaron ayer 180 cestas de champiñons para el consumo. Parte de esta mercancía fué remitida a Madrid.

CIENTO TREINTA Y CUATRO MIL PIEZAS Y MILES DE MAQUINAS PARA LA CONSTRUCCION DE UN AVION TRANSATLANTICO

Todo pasajero de T. W. A. siempre encontrará un "Constellation" cuando vaya al Aeropuerto. La casa constructora Lockheed, que lo creó en colaboración con la T. W. A., no ha dejado de estudiar su perfeccionamiento desde su primer vuelo, el 9 de enero de 1943. Cerca de ocho mil modificaciones se han introducido en él desde entonces. Cada una de las ciento treinta y cuatro mil piezas, sin contar puertas, tornillos y remaches, componen un "Constellation". Cien mil de estas piezas son fabricadas en la propia casa constructora, cuatro mil seiscientas setenta horas de vuelo en pruebas y observaciones y ochenta mil herramientas especiales fueron usadas ex profeso y construídas para "dar vida" al primer aparato de esta clase que cruzó el espacio.

Las jornadas del Colegio Internacional de Cirujanos

Ayer se celebraron con gran brillantez, en todos los Hospitales, las sesiones operatorias anunciadas en honor de los miembros extranjeros del Colegio Internacional de Cirujanos. Asimismo, fueron pronunciadas varias conferencias a cargo de los profesores Meyerding, Behrend, Klemme, Appleby y Bacon. A continuación, fueron recibidos por la Muy Ilustre Administración del Hospital de la Santa Cruz y de San Pablo y más tarde por la Facultad de Medicina de Barcelona.

Los visitantes se muestran encantados de las atenciones y del alojamieto obtenido en nuestra ciudad, habiendo podido constatar, además, el alto nivel en que se desenvuelve la cirugía local.

Al mediodía fueron invitados a un almuerzo los miembros componentes del Comité Directivo del Colegio Internacional de Cirujanos, ofrecido por el vicepresidente del Capítulo español y organizador de las Jornadas Barcelonesas, profesor doctor J. Soler-Roig.

Hoy han continuado las sesiones operatorias. Al mediodía han sido recibidos los Congresistas por la Diputación y el Ayuntamiento, y por la tarde, asisten a la corrida de toros que se celebrará en su honor.

Por la noche tendrá lugar una cena de gala en un restaurante.

LOS MEDICOS CIRUJANOS EXTRANJEROS VISITAN EL PALACIO CONSISTORIAL

Los médicos cirujanos extranjeros que se encuentran en Barcelona de paso para Madrid para participar en el Congreso Internacional de Cirugía que se celebrará en la capital del Reino, han visitado esta mañana la Casa de la Ciudad, acompañados del presidente del Colegio de Médicos, doctor García-Tornel; los doctores Soler y Roig y Bastos, y otras personalidades.

Los visitantes, la mayor parte de los cuales iban con sus esposas, recorrieron los salones y principales dependencias, acompañados de los tenientes de alcalde doctor Rosal Catarineu y señor Jaumar de Bofarull.

En el Salón de Ciento saludó a los cirujanos extranjeros el alcalde accidental, don Alfredo de Casanova, quien les dió la bienvenida, diciéndoles que el Ayuntamiento y la ciudad los reciben con los brazos abiertos. El doctor Soler y Roig tradujo las palabras del señor De Casanova, que fueron recibidas por los visitantes con grandes muestras de afecto.

Los cirujanos extranjeros fueron obsequiados con un vino de honor y las señoras con ramos de flores.

MOVIMIENTO EN EL PUERTO

Comandancia de Marina

ONOMASTICA DEL JEFE DEL SECTOR NAVAL, ALMIRANTE CERVERA

Hoy ha celebrado su fiesta onomástica el jefe del Sector Naval de Cataluña y comandante de Marina, don Pascual Cervera y Cervera.

En su despacho oficial fué felicitado por las primeras autoridades de Barcelona; por el segundo comandante de Marina, señor Camboa; jefes y oficiales de los diversos departamentos. También estuvo a felicitar a don Pascual Cervera el director de la Junta de Obras del Puerto, ingeniero señor Moreu, con el secretario general señor López Vivié, y los periodistas que hacen información en dicho centro, a quienes el almirante les ofreció una copa de vino español, asistiendo también su ayudante teniente de navío señor Aramburu.

Durante la mañana desfilaron también diversas personalidades por la Comandancia para felicitar a tal ilustre marino.

Aduana

ZARPA EL "CONTE GRANDE"

Procedente de Génova y Villefranche recaló el trasatlántico "Conte Grande", en tránsito para Sudamérica

Embarcaron 220 pasajeros con destino a Río de Janeiro, Santos, Montevideo y Buenos Aires.

Entre ellos el ex cónsul de Colombia en Barcelona, doctor Manuel Buenahora, a bordo viajan el delegado del Gobierno del Brasil en la O. N. U. y don Francisco Amat, embajador de España en La Paz.

Inauguración del Instituto de Estudios Norteamericanos

Presidieron el acto el embajador de los Estados Unidos y representación de las autoridades

Ayer, a las ocho de la noche, celebróse en el aula magna de la Universidad la inauguración de las actividades del Instituto de Estudios Norteamericanos, acto que fué presidido por el embajador de los Estados Unidos, Mr. Lincoln Mac Veagh, con el doctor Castro y Calvo, decano de la Facultad de Filosofía, que ostentaba la representación del rector. Ocuparon sitios en la presidencia el gobernador militar, general Coco; el señor Torra Balari, en representación del alcalde; el cónsul norteamericano, Mr. Brown; el presidente de la Audiencia Territorial; presidente del Instituto de Estudios Norteamericanos, don José María Pi Suñer; el agregado cultural de la Embajada en Madrid; señor Fisher; el agregado cultural del Consulado, señor Rodolfo Rivera, y otras personalidades.

En la amplia aula se reunieron prestigiosas figuras de la vida cultural barcelonesa, entre las que se contaban el presidente del Colegio de Médicos, doctor García Tornel; el decano del Colegio de Abogados, señor Condominas; el presidente de la Cámara de Comercio Americana, señor Klein; el ex ministro señor Ventosa Calvell; los vicepresidentes del Instituto, don Santiago Nadal y don Manuel Riera y don Pablo Vila San-Juan Oliva.

Abrió el acto el doctor Castro y Calvo, concediendo la palabra al secretario general del Instituto, señor Vidal Teixidó, quien leyó la Memoria de constitución de la entidad, indicando que la misma tiene por objeto estudiar la vida cultural, científica, económica y artística de los Estados Unidos y proyecta fomentar la relación cultural entre instituciones españolas y norteamericanas.

A continuación, el doctor Poal, director del Instituto, se dirigió en inglés a los asistentes, explicando los fines y el espíritu de la Asociación, siguiéndole en el uso de la palabra el presidente, don José María Pi Suñer, quien señaló el alto honor que para el Instituto representaba haber tenido su primer contacto público en la Universidad de Barcelona y con la asistencia del embajador, señor Mac Veagh.

El doctor Castro y Calvo pronunció unas palabras de agradecimiento al señor Mac Veagh por su asistencia, y formuló los mejores votos por la prosperidad del Instituto.

PALABRAS DEL EMBAJADOR DE LOS ESTADOS UNIDOS

El señor Mac Veagh manifestó que España y los Estados Unidos son dos países hermanos que han vivido distantes, en cuanto a cultura, pero que ahora ven la necesidad de ir juntos para enfrentarse con la amenaza que para la cultura y la civilización se ha creado en el Mundo. De ahí la oportunidad manifiesta de la creación del Instituto que viene tan exactamente a cumplir esos fines primordiales.

Cálidos aplausos cerraron las últimas palabras del embajador en la sala al terminar su parlamento.

Finalmente, el agregado cultural, don Rodolfo O. Rivera, pronunció unas breves palabras para agradecer la distinción de que había sido objeto por parte de Instituto y formular cálidos votos por una existencia digna y fructífera para la entidad.

CENA EN EL CIRCULO DEL LICEO

Por la noche fué ofrecidad al señor Mac Veagh una cena en el Círculo del Liceo, a la que asistieron numerosas personalidades.

El presidente del Círculo, señor Valls y Taberner, dió la bienvenida al embajador y le ofreció el libro de honor de la entidad, en el que firmó el ilustre visitante.

En nombre del Instituto de Estudios Norteamericanos ofreció el agasajo don Emilio C. Segarra, contestando el señor Mac Veagh con cordiales frases de agradecimiento por la hospitalidad que se le dispensaba y alzando su copa por el Instituto, por Barcelona y por España.

EL CONDE DE ARRUGA ENTREGA EL PRIMER EJEMPLAR DE SU LIBRO "CIRUGIA OCULAR"

Después de la cena, el conde de Arruga entregó a Mr. Mac Veagh el primer ejemplar de la versión inglesa de la tercera edición española de su famosa obra "Cirugía ocular", cuya traducción ha realizado el profesor Hogan, catedrático de Oftalmología de San Francisco de California. Es la primera obra de medicina impresa en España en colaboracinó entre una editorial española, Salvat, y la Mc. Graw and Hill, norteamericana. Mr. Mac Veagh expresó al ilustre oftalmólogo su sincero reconocimiento por el obsequio.

CAPITANIA GENERAL

VISITAS

Esta mañana, el capitán general, don Juan B. Sánchez, fué cumplimentado por el jefe del Sector Aéreo de Cataluña, coronel don José Echegaray.

REUNION DE LA JUNTA REGIONAL DE ACUARTELAMIENTO

Esta mañana, bajo la presidencia del capitán general, se ha reunido la Junta Regional de Acuartelamiento, tratándose en la misma de asuntos que afectan a su competencia.

GOBIERNO MILITAR

VISITAS

El gobernador militar, don Manuel Coco, ha recibido hoy la visita del director de la Cooperativa Militar de Barcelona, coronel don Pablo de Peray.

ASCENSO

Por el Ministerio del Ejército le ha sido concedido el ascenso a coronel a nuestro particular amigo el hasta ahora teniente coronel mayor del Regimiento de Alcántara, de guarnición en Gerona, don Francisco Javier Baldrich Gutiérrez.

A las muchas felicitaciones que está recibiendo el coronel Baldrich unimos la nuestra muy sincera, deseándole todo género de aciertos en su nueva situación militar.

La fiesta de San Honorato

El Gremio de Panaderos celebró la festividad de su excelso Patrón San Honorato, asistiendo a un oficio en la parroquia de la Concepción. Celebró el doctor Plácido Armengol, predicando el canónigo magistral doctor Segura. Los oficiantes lucían las históricas casullas, capas y dalmáticas pertenecientes al Gremio.

Las señoras y señoritas asistentes fueron obequiadas con ramilletes de flores naturales.

A mediodía, en el salón de actos de la CAPSA, se procedió a la entrega de 67 libretas de ahorro a otros tantos hijos de productores nacidos durante el último año. También se hizo entrega de gratificaciones a 105 productores panaderos jubilados.

Después se procedió a la entrega de diplomas a los participanates al cursillo teórico práctico de elaboración del pan.

Presidió los actos e hizo el reparto de las libretas el delegado provincial de Trabajo, don Francisco Catalá, quien pronunció al final un elocuente discurso.

Finalmente, fué inaugurada la exposición de pan elaborado en barras y en distintos modelos y formas. Esta exposición se exhibe en el ático del local social del Gremio (Vía Layetana, 134), y permanecerá abierta durante unos días.

INFORMACION ESCOLAR

ESCUELA ESPECIAL DE INGENIEROS INDUSTRIALES

Los exámenes de prueba psicotécnica que se habían anunciado para los días 19 y 20 del actual, en la Escuela Especial de Ingenieros Industriales, tendrán lugar los días 23 y 24 del corriente mes.

PUBLICACIONES *REUS*

Ya se ha publicado "La mano de jade verde", de **Harry Stephen Keeler.** Precio: 38 pesetas. Regalamos prospecto en el que están incluídas las veintitrés obras de este autor vertidas al español, con sus respectivos precios. **"Instituto Editorial Reus".**

¿Desea usted tener colmenas? Lea "Apicultura práctica española" (segunda edición), de **León Hergueta.** Precio: 75 pesetas. **"Instituto Editorial Reus".**

Pierrefont: "Manual de educación, civismo y cultura social" (cuarta edición). Contiene principios y reglas que practica toda persona bien educada. Precio: 14 pesetas. **"Instituto Editorial Reus".**

Mario Díaz Cruz: "Los legados". Obra prologada por el excelentísimo señor don José Castán Tobeñas. Precio: 130 pesetas. **"Instituto Editorial Reus". Preciados, 6 y 23. Madrid.**

Concentración de la Guardia de Franco

Mañana, en la Plaza Mayor del "Pueblo Español"

Mañana, domingo, tendrá lugar, al mediodía, una gran concentración general de la Guardia de Franco de Barcelona-Ciudad, que, presidida por el jefe provincial del Movimiento, se efectuará en la Plaza Mayor del Pueblo Español.

A las once y media de la mañana formarán las centurias en la plaza y el jefe provincial, don Felipe Acedo, revistará las unidades que formarán a las órdenes del lugarteniente provincial, camarada Luque, bajo el mando directo del ayudante provincial de encuadramiento, camarada Angel Clavero.

A las doce se celebrará una misa de campaña en la que oficiará el asesor religioso de la C. N-S. Después de la Santa Misa, un camarada de la Guardia de Franco desarrollará un tema doctrinal, cerrando el acto el jefe provincial del Movimiento.

El Frente de Juventudes ante el Congreso Eucarístico

Mañana se celebra el acto final de las jornadas preparatorias para el Congreso Eucarístico que se han venido desarrollando desde el pasado martes en forma de ciclos de conferencias a cargo del Rvdo. P. Florencio Sánchez Bella, en la sala de actos de la Organización Nacional de Ciegos.

En el Templo Expiatorio del Sagrado Corazón, del Tibidabo, se celebrará, a las diez de la mañana, una concentración del Frente de Juventudes y familiares para oír la solemne misa que oficiará el padre Parés, capellán provincial del Frente de Juventudes. Predicará la homilía el P. Florentino del Valle, S. J.

A las once tendrán lugar diversos festejos populares.

AGASAJO AL SUBJEFE PROVINCIAL DEL MOVIMIENTO

En el despacho del subjefe provincial del Movimiento se ha celebrado esta mañana el acto de entrega de un obsequio que las jerarquías locales han ofrecido al camarada Solano Latorre, como testimonio de afecto y prueba de amistad.

VIDA DE RELACION

ENLACE VIVES-CAMPS

En la iglesia parroquial de San Miguel Arcángel, de Molins de Rey, tuvo lugar el pasado miércoles el enlace matrimonial entre la señorita Catalina Camps Galceran y el joven Jaime Vives Plá.

Apadrinaron a los contrayentes y firmaron como testigos, por parte de la novia, el prestigioso comerciante de la localidad don Francisco Juliá Durán, y, por parte del novio, don José Moyes.

Los invitados fueron obsequiados con un almuerzo en el típico restaurante Albergue Cuatro Caminos.

El nuevo matrimonio salió para diversas capitales de España.

MINISTERIO DE TRABAJO

AVISO A LOS EMIGRANTES

Habiendo llegado a conocimiento de esta Inspección de Trabajo, encargada de los Servicios de Emigración, que sujetos desaprensivos se dedican a abusar de la ignorancia de ciertos emigrantes, haciéndoles creer en la existencia de dificultades imaginarias, necesidad de primas, sobornos, etc., por el presente se hace público que para evitar tales hechos, deben comparecer los emigrantes ante estas Oficinas (Avda. Generalísimo Franco, número 403), para denunciar a todo aquel que pretenda engañarles y sobre todo y en cualquier caso, para utilizar los servicios de la Oficina de Información de Emigrantes que funciona en esta Inspección, donde se les indicará lo necesario para la obtención de pasaportes, visados consulares, plazas en buques trasatlánticos, etc.

LA PRENSA
Redacción
Tels.: 23 61 31 y 24 09 68

VIVIENDAS DEL CONGRESO

Proporcionar un hogar al que carece de él es una obra de misericordia tan importante como dar pan al hambriento o vestir al desnudo. Eso es lo que te pide el señor obispo de Barcelona... y seguramente tu propia conciencia

M.C.D. 2022

NOCHE del SABADO

SINFONIA DE LOS MIL COLORES

Más de 2,303 nuevos sellos han aparecido en el último año en el Mundo

El "Oficie de la Pholatelie", del año 1951, ha registrado 2,303 nuevos sellos; en el año anterior fueron 2,627. En esta novedad productora, Europa ha aportado 954 sellos; Asia, 525; Africa, 272; América, 501 y Australia, 51 sellos. Entre los 2,303 los conmemorativos se hallan representados con 975 (el año anterior con 785). Les siguen: sellos de Correos, 699 (990); aéreos, 290 (405); de subfranqueo y de servicio, 200 (285) y sellos recargados, 139 (159).

Quiere tener la lengua clavada durante 60 días

Un austriaco de nombre Rodolfo Schmidt y que se presenta como el fakir Rayo, ha hecho que le claven su lengua en una madera en un café de Lille (Francia). Pretende mantenerse en esta situación hasta sesenta días; lo que suponen 36 más que los llevados a cabo en anterior intento. La lengua le fué clavada con un clavo de plata por su ayudante y en presencia de un médico, un policía y muchos espectadores. Después se sujetó una cuerda firmemente a la tabla y a la cabeza del clavo para que éste no pudiera ser sacado furtivamente. El fakir Rayo realiza además actos acrobáticos y tiros de pistola. El bar permanecerá abierto día y noche durante los sesenta días.

Ha fallecido el "hombre olvidado" de Missouri, que no tenía parientes ni amigos

El "hombre olvidado" del Hospital psiquiátrico de Missouri ha fallecido. Por espacio de 55 años, Chris Belly que ingresó en dicha institución a los 17 años de edad, estuvo en ella como paciente sin recibir en todo este tiempo una sola visita de parientes o amigos.

Al ingresar manifestó que no recordaba de donde venía, quienes eran sus padres, la ciudad en que había nacido, ni cuanto había hecho anteriormente. Tampoco sabía si tenía hermanos.

Al morir, a los 72 años de edad, las autoridades han comenzado a buscar a sus parientes. Ninguno ha sido hallado de momento.

GRETA GARBO EN PARIS. — Momento de descender del avión que trasladó desde Nueva York a París a la "estrella" cinematográfica Greta Garbo. Como siempre, trató de ocultar su rostro para pasar inadvertida ante los fotógrafos (Foto Cifra)

DEL MUNDO DE HOY

Curiosa teoría educativa

BUENOS AIRES. — Los quintuples Diligenti, que cumplirán nueve años dentro de unas semanas, asisten a la escuela por separado y se ven entre ellos únicamente cuando hay alguna fiesta familiar y durante las vacaciones, según declaraciones hechas por el padre. Franco Diligenti, millonario, industrial textil, declaró que deseaba que sus tres hijas y dos hijos se separaran de lo atmósfera en que habían estado de niños, para que no pensaran que tienen que estar siempre juntos y vivir como una unidad. "Deseo —dijo— que cada uno de ellos combata su individual lucha por la vida". — Efe.

Volcanes en acción

ESTOCOLMO. — Los científicos afirman que aun existen en el Mundo 448 volcanes activos. La mayoría de ellos, o sea 352, se encuentran en el hemisferio del Pacífico.

Un invento incómodo

STUTTGART. — En Munich se ha logrado inventar algo que va a contribuir muy poco a la dicha de los mortales. Se trata de un aparato de onda ultracorta, del tamaño de un tubo de pasta. Con su ayuda será posible recoger cómodamente y sin ser advertido cuanto se hable en toda casa o habitación existente en un radio de tres kilómetros.

Gafas con lentes cambiables

STUTTGART. — Un óptico de Stuttgart ha ideado una clase de gafas con cristales cambiables. Basta una presión en la parte superior de la armadura para quitar éstos o ponerlos de nuevo. De esta manera quienes usen lentes tienen la posibilidad de emplear cristales para leer o para ver de lejos, al mismo tiempo que pueden adaptar también cristales ahumados para el sol.

GUERRA INTERPLANETARIA. — Utilizando rayos secretos, los hombres de Marte destruyen el Ayuntamiento de Los Angeles, de California. Por lo menos, eso es lo que se verá en la película "La guerra de los dos Mundos". Los estudios de Hollywood han fabricado un pequeño modelo del Ayuntamiento para su destrucción

El camillero de la vieja Legión española

"Yo soy uno de los cien primeros soldados del Tercio"

JOSE MOLERO SE ALISTO CUANDO SOLO TENIA DIECISIETE AÑOS

LUCHO EN TRES GUERRAS Y QUE DO INUTIL EN NUESTRA CRUZADA

Por MIORGO

A diario se le puede ver por las calles jerezanas, sirviéndose de dos muletas para andar. Luce en su pecho una medalla que ganó en nuestra Cruzada; nunca se separa de ella. Es una emotiva estampa de viejo soldado, mutilado y lleno de recuerdos gloriosos. Toda su vida puede decirse que ha pertenecido a la Legión. Se fué a Africa con 17 años y en el Tercio se hizo practicante y terminó siendo sargento. Participó en tres guerras y cayó en una de ellas, casi herido de muerte.

José Molero vive en las afueras de Jerez, en una casita solitaria, muy aislada en el campo, sin más compañía que la de su esposa. Es un hombre de 50 años, recio, de buen aspecto. Apenas si puede moverse, pero casi a diario tiene que cubrir el largo trayecto que le separa de la ciudad.

Cada día forma tertulia con viejos amigos. Hablan de toros, de deportes... y del vino de Jerez, mientras lo beben indifentes a otras cosas. De vez en cuando, José Molero trabaja en alguna imprenta, sustituyendo circunstancialmente a cualquier compañero. Perteneció como tipógrafo al "Diario de Jerez", "El Mensajero", "La Conferencia" y "El Fastidio".

José Molero, además de tipógrafo, es prácticante. En la Legión fué camillero durante algún tiempo. De camillero se pasó casi la mitad de una guerra. Se hizo practicante y curó a heridos en las primeras líneas de combate.

Dice que siente nostalgia de los frentes.

—Yo he nacido para luchar —asegura el viejo legionario— y no puedo consolarme viéndome así, imposibilitado. No se imaginará lo que sufro; no valgo para nada. Recuerdo lo que fui en mis buenos tiempos de legionario y muchas veces me pongo a llorar como si fuera un niño.

Este antiguo camillero nació en Jerez, el día 9 de marzo de 1903. No fué "bala perdida" en su juventud, sino un muchacho bueno con arrebatos de valiente. Se alistó en la Legión con 17 años, porque no podía con su inquietud de conocer Africa, los fusiles... y "el moro", como dice el propio José Molero.

—A todos los crios de entonces nos atraía "el moro". Yo no tenía miedo a Africa y me fui a la Legión convencido de lo que hacía.

"Fuí uno de los cien primeros legionarios"

Cuando José Molero solicitó ingresar en la Legión, este Cuerpo estaba recién fundado por Millán Astray. Las primeras noticias de su creación admiraron al joven Molero, quien se decidió rápidamente.

—Y ahora —dice—, me siento orgulloso cuando digo que fui uno de los cien primeros legionarios. No olvidaré la impresión que recibí al llegar a Africa. No me arrepentí, sino que me alegré de haber ido. Los tres años de contrato se me pasaron como en un abrir y cerrar de ojos.

—¿Cuánto le pagaban entonces?

—Dos pesetas diarias. Aquello era para mí un verdadero capital. Disfruté mucho en la Legión, porque siempre tuve buena suerte. Hasta que me hirieron casi de muerte.

—¿Se fu solo a la Legión?

—Arrastré conmigo a seis muchachos. El mayor no pasaba de los 18 años. Los siete estábamos en Algeciras cuando leíamos la propaganda. Yo hice entonces la pregunta: "¿Nos vamos a la Legión...?" Y todos aceptaron. Firmamos por tres años de igual forma que lo hubiéramos hecho por cincuenta. Al llegar a Africa, nos separamos. Nos destinaron a siete puntos distintos.

—¿Y volvió a verlos?

—No, señor. Creo que murieron todos en el frente.

José Molero encontró pronto un gran amigo. Era un reportero francés, tipo curiosísimo, de los primeros que hicieron historia en el Tercio. El recuerdo del francés, cortado su cuerpo en dos por una ametralladora, lo conserva todavía como si fuera reciente. Fué la impresión más triste que recibió Molero en los frentes de combate.

"Yo caí a la tercera"

El legionario se salvó de la primera guerra. Fué la del 21, en Africa. Muchas semanas de campaña, muchos combates curísimos, pero con suerte. Peleó bien y "terminó como nuevo", según dice. La segunda vez fué en Asturias, en el 34. Tampoco le ocurrió nada. Luego...

Ya no tuvo tanta suerte. A la tercera, fué vencido el bravo soldado.

—Fué en la Casa de Campo, el 21 de noviembre de 1936. Hice la Cruzada desde el primer día hasta esa fecha. Fui de los primeros legionarios que cruzamos el Estrecho y llegamos a Sevilla con la V Bandera. Me hirieron con un disparo de mortero. No perdí la pierna de milagro, pero me quedé cojo para toda mi vida. Tengo la Medalla de Sufrimientos por la Patria.

En nuestra guerra de Liberación, José Molero intervino como practicante. En Retamares, curó al general Castejón. Siempre permaneció en primera línea hasta que un mortero cortó su historia de valiente legionario. Hoy, viejo ya, destrozado, luce orgullosamente su Medalla. Ni un solo día la quita de su solapa.

En esta reliquia de guerra culmina toda la ilusión de sus primeros años cuando desde Algeciras se fué al Africa para conocer los fusiles y "el moro".

LA FAMILIA TRUMAN. — El prsidente Truman ha celebrado sus 68 cumpleaños el 8 de mayo, en compañía de su familia. "Me siento como un joven de 28 años", ha dicho el presidente, que aparece en la fotografía con su esposa e hija. — (Foto Associated Press.)

Se cree Pitágoras reencarnado

Y es condenado por un tribunal por hacer "mal uso" de las "matemáticas"

Había conseguido dinero mediante maniobras fraudulentas

Un profesor que pretende haber "reencarnado" el espíritu de Pitágoras, ha sido condenado por un Tribunal de Viena a dieciocho meses de cárcel por haber conseguido dinero mediante falsas afirmaciones y maniobras fraudulentas. El Tribunal estimó que el profesor en cuestión, que es el doctor Adolfo Wehrmann, consejero del Departamento Forestal y catedrático de la Facultad de Agricultura de la Universidad de aquella capital, ha defraudado al Ministerio de Bosques y Montes en unos cien mil "shillings" (unas 145,000 pesetas).

En sus declaraciones ante el Tribunal, el profesor Wehrmann aseguró, con la mayor seriedad, que "él era Pitágoras reencarnado", y que si había "tomado" dinero era porque "se lo debían", ya que, con la ayuda de Pitágoras y de su famoso teorema de que la suma de los cuadrados de los catetos de un triángulo rectángulo es igual al cuadrado de la hipotenusa, había logrado resolver numerosas cuestiones.

El profesor consiguió que se trajese ante el Tribunal una gran pizarra, que llenó de signos y fórmulas matemáticas, para demostrar sus aseveraciones, aunque muchas de las demostraciones no eran ni más ni menos que las que puede hacer cualquier estudiante aprovechado de bachiller.

El Tribunal desestimó la prueba, ya que el profesor no logró demostrar, a pesar de toda "su ciencia" matemática, y de la "reencarnación" de Pitágoras, que había puesto ciento tres mil "shillings" de más en las cuentas presentadas al Ministerio, por compras hechas a cuenta de este organismo.

En consecuencia, el Tribunal, que tampoco estimó la eximente de enajenación mental en el acusado, le condenó a la reintegración de esa suma y a dieciocho meses de cárcel. El profesor ha pagado ya sesenta mil "shillings", pero aun le restan cuarenta y tres mil que tendrá que ir pagando con los ingresos que perciba al volver a la libertad.

El juicio despertó el interés de la población vienesa, y ha habido grandes aglomeraciones ante el edificio del Tribunal para poder "coger un buen sitio". Espectáculos como éste no es fácil presenciarlos a menudo. Un Jurado médico dió su opinión en cuanto al estado mental del procesado, y aunque llegó a la convicción de que el doctor Wehrmann se cree la reencarnación de Pitágoras y trata de explicar todos los acontecimientos ocurridos desde la caída de Hitler hasta nuestros días, mediante fórmulas matemáticas de su propia invención, "es, no obstante, completamente responsable de sus acciones". El juez admitió esta prueba y "consideró", en la sentencia, que en Oriente hay muchas personas que creen en la reencarnación, sin que por ello se les crea irresponsables. En consecuencia, condenó al doctor Wehrmann al pago de las sumas "distraídas" y a una leve pena de prisión.

Lucha heroica de un analfabeto

En la redacción de un gran periódico danés se presentó poco ha un hombre de unos 34 años, quien manifestó no saber leer. Había tenido un puesto de obrero, del cual había sido despedido. Su primera colocación fué de mandadero; mas tuvo que dejarla porque no sabía leer los nombres de las calles. Luego tuvo trabajo en una gran fábrica de la que fué despedido por no saber extender recibos de material. A pesar de ello, mantuvo el secreto de su analfabetismo, únicamente sabido por su mujer; inclusive había logrado ocultárselo a sus tres hijos, apelando a la treta de no tener nunca a la mano unas gafas para leerles los cuentos cuando se lo pedían. Aún conociendo las letras del alfabeto, no acertaba a formar frase alguna con ellas. No se trata de un caso de idiota, sino más bien de una especie de "daltonismo de las palabras". Durante su vida ha llevado a cabo una lucha admirable por ocultar su desconocimiento. Ahora se acaba de dirigir a un periódico para recabar se le ayude a encontrar trabajo.

Dos horas y cuarenta y cinco minutos para transformar un árbol en periódico

El diario más antiguo del mundo es el "Tshang Pao", fundado hace 1039 años

UN PERIODICO CON OLOR DE ROSAS

ZURICH. — Todo el Mundo sabe que un periódico se hace de papel y que el papel proviene de la madera de los bosques. Probablemente si no existieran los árboles tampoco habrían periódicos. Al menos como los que conocemos. A propósito de esto es interesante saber cuánto tiempo se necesita para al tránsito de árbol... a periódico. Una gran fábrica de papel norteamericana que ha efectuado y registrado el experimento puede dar la respuesta. Cierto día el director de la fábrica ordenó cortar un árbol bastante desarrollado a las ocho menos cuarto de la mañana y transportarlo sin pérdida de minuto a la fábrica. A las nueve y media de aquella misma mañana el árbol estuvo transformado en papel y un cuarto de hora más tarde el periódico estaba listo. Quiere decirse que para transformar un árbol en periódicos con dos horas y 45 minutos hay bastante. Oportuno parece aquí decir que la más antigua fábrica de papel que existe en el Mundo se encuentra en Osaka, en el Japón. Está en marcha desde hace ocho siglos. En cuanto el periódico más antiguo del Mundo —que, por cierto, sigue apareciendo todavía— es el diario chino "Tshang-Pao". Fué fundado hace 1039 años. El editor de "Tshang-Pao" posee un ejemplar del primer número de su periódico datado en el año 1039. En Europa, los entendidos remontan el periodismo unos a los tiempos de Alejandro y otros a los de Julio César.

En lo de Alejandro hay más discusión, en cambio a considerar si no periódicos, sí "periodisticos"los "boletines" reulares de Julio César, el mejor general y estadista de Roma, los entendidos están de acuerdo. Así cabe afirmar que en sus orígenes el periodismo occidental arranca de una Agencia de Noticias dirigida por un dictador... El semanario más antguo de Europa, "Relation" de Estrasburgo, apareció por primera vez en el año 1609. Entretanto, este imperio que lleva en su escudo la pluma de ganso, ha llegado a ser una potencia mundial, según se reconoce. La selva de las hojas es más espesa que la selva virgen. La diversidad de periódicos prosigue al infinito. Y extravagancias, naturalmente, no se echan a faltar. Por ejemplo, apareció en Alemania regularmente un "periódico" para optimistas. Su objetivo consistía en propagar, también en los tiempos más críticos, una confianza despreocupada. Hasta catástrofes naturales y guerras fueron interpretadas como acontecimientos alegres. Al estallar la guerra del 1870, este periódico escribió rebasando júbilo: Por fin ha estallado esta guerra. No tardará en concluir y tendremos paz para siempre." Este periódico para optimistas ha fenecido sin duda bajo la presión del tiempo. Tocante a que un periódico haya de ser de papel imprescindiblemente caben muchas dudas. Hace sólo 100 años que un periodista francés tuvo la ocurrencia, durante una grave epidemia de gripe, de publicar un semanaro impreso en pañuelos. Se llamaba "Periódico de los Refriados" y servía a dos objetos. Uno, poner ante las narices del lector las últimas noticias. Y otro, remediar la sentida falta de pañuelos. Más generoso, en cambio, estuvo un pastelero, también en Francia, al que se le ocurrió fabricar un periódico de pasta de mil hojas (hojaldre) imprimiendo las noticias con tinta de chocolate. La extravagancia para los viciosos de la nicotina nos lleva a España, donde a finales del siglo pasado se imprimió un periódico en papel de fumar. Una vez leído el periódico sus lectores podían liarse cigarrillos con él. Menos excéntrico pero también original fué aquel hindú fabricante de perfumes, que para hacer propaganda a su extracto de rosas tuvo la feliz idea de servirse del periódico pero no precisamente para vulgares anuncios de plana entera o media plana. Hizo que las ediciones con su anuncio se imprimieran con una mezcla de tinta y perfume de rosas que dió a cada ejemplar un aroma fascinante. Tanto el fabricante de perfumes como el editor hicieron pingües negocios. Para terminar diremos algo de otro periódico nada común. En la ciudad de Horsens, Dinamarca, existe un pequeño periódico que no tira arriba de 100 ejemplares. Se titula "La Familia Damsgaard". Lo dirige el señor Damsgaard y no tiene más suscriptores que sus familiares y allegados. Consiste sólo en noticias sobre acontecimientos concernientes a esta familia, tales como nacimientos, matrimonios, reuniones, enfermedades, fiestas, etc. Probalmente se trata del periódico de menor tirada en todo el Mundo.

Mundos diferentes

A la hora de enjuiciar el Mundo oriental, el europeo ha de hacer un esfuerzo notable para penetrar en la mentalidad, por ejemplo, de los japoneses, los cuales viven, o han vivido hasta hace poco, de una forma completamente diferente a la nuestra. Esto se observa en los pequeños detalles: por ejemplo, los relojes japoneses en uso hasta hace unos años contrariamente a los nuestros, tenían la manilla fija y lo que giraba era la esfera y sus horas se dividían en dos grupos de seis, figurando únicamente nueve números, porque los tres primeros de la serie eran números sagrados y no podían figurar nada más que en cuestiones de esta índole. Como detalle, las horas tenían nombres de animales: la hora del ratón, la hora del buey, etc.

Una preciosa leyenda cubana

El milagro de la Virgen de la Caridad

ENTRE las leyendas cubanas, ninguna quizá más hermosa que la que envuelve a la Virgen de la Caridad del Cobre, patrona de Cuba, en su Santuario de la pequeña población, en la provincia de Oriente, que es anualmente visitado por numerosos peregrinos. ¿Desde cuando se adora a la Virgen de la Caridad? Desde que ocurrió su hallazgo, allá en 1658.

El milagro primero y la aparición

La cosa fué así. Dos jóvenes indios, descendientes de los taínos, los primitivos habitantes de Cuba, y un negro, los tres trabajadores de las minas de cobre que allí existían y los tres bautizados por los misioneros españoles, fueron enviados por los propietarios de la mina para que fuesen a unos cayos del litoral Norte, en busca de sal. Viajeros en una frágil canoa, los tres jóvenes se encaminaron hacia las salinas, pero no habían bogado aun la mitad de su camino, cuando se les presentó una brusco tormenta, de tal intensidad que pronto estuvieron en trance de zozobrar. Por lo menos, abandonarían la canoa y se lanzarían al mar, a ver si nadando podían salvar sus vidas.

Pero los tres eran católicos y antes de abandonar la canoa cayeron de rodillas para rezar a la Virgen María, pidiéndole socorro y ayuda. Tan pronto dijeron su plegaria, la furia de la tormenta cesó, el oleaje se fué calmando y ya no tuvieron necesidad de abandonar su frágil canoa. Comenzaron a echar fuera el agua que casi la había llenado cuando un poco más allá, sobre la superficie del mar recién tornada a la calma, vieron algo que flotaba... era un cuerpo de mujer. ¡Es la Virgen!, dijo uno de ellos.

Culto ininterrumpido durante casi tres siglos

Efectivamente, era una efigie de la Virgen que con el Niño en brazos, les ofrecía una sonrisa dulce y protectora. Los tres viajeros comprendieron que la Virgen les había salvado y recogiendo la imagen la llevaron a las minas en su viaje de regreso. El administrador de éstas dispuso en seguida la construcción de una cabaña, donde la efigie comenzó a recibir culto y veneraciónn. Allí también, a lo largo de los años, la Virgen de la Caridad —nombre que uno de los indios había leído sobre el mar en calma, al encontrar la imagen— hizo repetidos milagros, y aun hoy la mayor aspiración de todos los cubanos es la de visitar por lo menos una vez en su vida el Santuario de El Cobre, donde se venera la imagen de Nuestra Señora de la Caridad, patrona de Cuba.

M.C.D. 2022

BARCELONES: Una nota sobresaliente de las jornadas del Congreso Eucarístico Internacional que dará días de gloria a España y a nuestra ciudad, será la iluminación y adorno de las fachadas de los edificios públicos y particulares. Que no quede edificio, balcón, ni escaparate sin dar este testimonio de adhesión con su iluminación, colgaduras de los colores nacionales y emblemas del Congreso que realcen nuestra manifestación de fe católica.

La Prensa

España tiene su propio camino

AYER por la tarde inauguró S. E. el Jefe del Estado el nuevo periodo legislativo de las Cortes. Con motivo de este acto, que revistió una gran solemnidad, el Caudillo pronunció un discurso de impresionante hondura política que constituye la más cabal exposición de lo que España es hoy en el Mundo y de las directrices fundamentales en que se inspira todo su obrar actual.

Parte el Jefe del Estado, en su discurso, de la afirmación de que el único camino que tiene cualquier sistema de estructuración política para conseguir la máxima eficacia al servicio de un pueblo consiste en no perder jamás de vista las necesidades, los intereses y las particularidades de aquél en todos los órenes de la vida. Un Régimen así concebido descansa sobre las realidades que configuran interna y externamente al pueblo que rige y está en condiciones, por tanto, de servir al mismo con supremas garantías de acierto. Este es el caso del Régimen español que actúa teniendo bien en cuenta que la Humanidad presente vive bajo una amenaza que no es posible ignorar, la del comunismo, que aun no han desaparecido las ambiciones de dominación y debilitación de los vecinos mantenidas por Estados que no se resignan a los nuevos tiempos históricos y que no puede haber estabilidad interior ni exterior en las naciones mientras no se dé una solución positiva y justa a las legítimas aspiraciones de todos los hombres a una vida digna en lo individual y en lo familiar.

Dos objetivos primordiales, en consonancia con lo anterior, se propone, pues, el Régimen español, según se desprende rigurosamente de los conceptos dirigidos por el Caudillo a los procuradores en Cortes: la seguridad de los españoles y su progreso económico y político, al efecto de satisfacer sus anhelos de justicia social. La seguridad del pueblo esapñol exige una atención constante frente a la amenaza del comunismo y la apreciación de que éste no es solamente un instrumento del imperialismo bolchevique, sino también una ideología con existencia propia e independiente. "Habría de ser vencido el comunismo militarmente en la potencia de los Soviets —ha dicho Franco— y muchos somos los que tenemos la evidencia de que su fermento corruptor permanecería envenenando por mucho tiempo la vida de las naciones y las relaciones entre los pueblos." Y es que "el comunismo explota la legítima aspiración de mejora de los desheredados, los anhelos de seguridad social de tantos hogares".

En este punto aparece, pues, toda la significación constructiva y positiva del Movimiento, que no se limita a oponerse negativamente al avance del comunismo sino que toma sobre sí la tarea de realizar la justicia social que el marxismo promete pero no cumple. Aquí, también, se revela el trascendental hecho histórico de que en España existe un sistema propio y creador para resolver no sólo el problema de seguridad vital que todos los pueblos tienen planteado decisivamente, sino para obtener el progreso de nuestra Patria en todos los órdenes de su vida, en lo político, en lo económico y en lo espiritual. El movimiento no es, por tanto, ni una interinidad ni un proceso evolutivo que nos conduce a los españoles de nuevo al liberalismo demagógico que estuvo a punto de destruirnos totalmente. Como ha dicho también Franco: "Y hay que decir desde ahora con toda energía que el Régimen español no se considera ni se consideró, en manera alguna, a la defensiva en lo relativo a las formas políticas de otros países, que tenemos nuestro propio camino y que no es para nosotros cuestión de tiempo llegar a los postulados políticos de la democracia inorgánica, porque el Movimiento nacional surgió precisamente contra ellos en el terreno de la rivalidad revolucionaria, contra la división entre los españoles y el desmoronamiento de España."

El Régimen español, por consiguiente, ofrece a nuestra Patria mucho más de lo que ningún otro sistema de estructuración política del Mundo actual pueda ofrecer. Con él, los españoles no sólo obtienen su seguridad material interna y externa, tan improbable en la inmensa mayoría de los demás países, sino la certidumbre de que siguen un camino de progreso en todos los aspectos y, sobre todo, en el social que configura toda la presente Era de la Historia humana. Sobre este punto, España tiene una convicción y una voluntad inquebrantables y hace suyas las siguientes palabras del Caudillo: "Queremos, necesitamos y hemos de ganar la otra orilla de esta crisis histórica, dando un ejemplo suficiente de cómo bajo la inspiración religiosa, y dentro del culto a los valores humanos más altos, son posibles la Patria, el pan y la Justicia por los que murieron nuestros mejores."

BARCELONES: Si quieres aprender el himno del Congreso puedes escucharlo, todos los días, a las 22 horas, por Radio Nacional de España; a las 7.30 horas, Radio Barcelona, y a la 1.45, por Radio España de Barcelona.

Los EE. UU., enojados por la actitud de Francia en Túnez

El Caudillo recibe al nuevo obispo de Barbastro

MADRID, 17. — Ayer tarde, tuvo lugar en el Palacio de Oriente el acto de presentación ante S. E. el Jefe del Estado del nuevo obispo de Barbastro, don Pedro Cantero Cuadrado.

El Caudillo estaba acompañado por el ministro de Justicia como notario mayor del Reino, jefe de la Casa Civil, jefe de la Casa Militar, segundo jefe de la Casa Militar, segundo jefe e intendente de la Casa Civil, director general de Asuntos Eclesiásticos, y ayudantes de campo de S. E. de servicio.

Después de celebrado el acto el Jefe del Estado celebró una entrevista con el nuevo obispo de Barbastro. — Cifra.

La «Iberia» encarga la construcción de potentes aviones «Superconstellation» en los Estados Unidos

En Wáshington se hace constar que España adquiere esos aviones sin ayuda financiera norteamericana

BURBANK (California), 17. — Varias compañías aéreas extranjeras, entre ellas Iberia, de España, y Avianca, de Colombia, han encargado la construcción de nuevos y rápidos aviones "Superconstellation", presagiando así una nueva era de intensa competencia internacional.

La adquisición por Iberia de tres aparatos "Superconstellation" fué señalada por el presidente de la Lodkhead Aircraft Corporation, Robert E. Gross, como acontecimiento de especial interés. Dijo que el pedido presagia la participación de la compañía aérea española de la competencia aérea trasatlántica, ya intensa, y el desarrollo de relaciones aún más estrechas entre España y los Estados Unidos. Subrayó el hecho, además, de que España adquiere estos aviones sin ayuda financiera del Gobierno norteamericano.

Los "Superconstellation", impulsados por potentes motores de reciente invención, alcanzan una velocidad de 606 kilómetros por hora. Se han diseñado de manera que permiten la instalación futura de los motores, aún más potentes, de Allison y Pratt Whitney, con los que alcanzarán una velocidad de 696 kilómetros por hora. — Efe.

España y otros catorce países católicos se oponen en Ginebra al control de nacimientos

La Organización Mundial de la Salud discutió una propuesta noruega en este sentido

"La superpoblación mundial es tarea de economistas y no de médicos", precisó el delegado español, apoyando una moción belga, respondiendo a una insinuación del de Méjico

GINEBRA, 17. — Los representantes de quince Gobiernos católicos se han opuesto en la quinta Asamblea de la Organización Mundial de la Salud a una propuesta noruega para que se lleven a cabo programas de control de nacimientos.

Defendiendo su propuesta, el doctor Evang, de Noruega, dijo que la F. A. O. —organización de alimentación y agricultura de las Naciones Unidas— había advertido ya las desastrosas consecuencias de que el aumento de nacimientos siga siendo mayor que el de la producción de alimentos en muchas zonas del Mundo.

El delegado irlandés, Mac Cormick, afirmó que si la C. N. S. adoptaba tales programas, se enajenaría no sólo la buena voluntad de muchos Gobiernos, sino también su apoyo. Algunos, dijo, tendrían que estudiar su retirada de la organización.

El delegado belga, doctor Van de Calseyde, presentó una moción que apoyaron Italia y el Líbano, pidiendo no se crease la Comisión que propugnaba la propuesta noruega para estudiar la limitación de nacimientos. Señaló que la superpoblación no es un problema médico, sino político-social y económico, y afirmó que su solución radica en una mayor productividad.

Los delegados de España, Francia, Italia, Líbano, Panamá y Costa Rica, apoyaron la moción belga, constituyendo las únicas excepciones en cuanto a la actitud ante ella de países católicos las de Méjico y Filipinas. El delegado mejicano, De la Barza, dijo que la Comisión debía "coger al toro por los cuernos y no actuar como avestruz, escondiendo la cabeza en la arena". Entonces el doctor Clavero, delegado español, manifestó: "No se trata de un toro, sino de una serpiente que es extremadamente venenosa. Esta es tarea de economistas y no de médicos. Se refiere a la propia distribución de los alimentos y de la población: no es problema médico, sino económico y político."

La propuesta noruega fué apoyada por la India, Ceilán y Suecia, y esta última pidió votación secreta, "para evitar a los delegados la violencia de una votación pública."

La Asamblea suspendió la sesión sin haber resuelto nada. —Efe.

LA DIPLOMACIA DESORIENTADA — Por Conti

—¿Qué? ¿Va usted a firmar ese importante tratado entre nuestros respectivos países?

Dos importantes defecciones en el seno del partido comunista italiano

ROMA, 17. — La Prensa informa de que se han producido dos nuevas e importantes defecciones del partido comunista.

En Minervino Murge, cerca de Bari, el secretario local del partido, Michele Zingarelli, anunció públicamente que abandonaba el partido comunista porque es un movimiento contra los obreros y contra la patria.

En Perugia (Italia Central), Walter Leombruni, ha declarado también públicamente que renuncia a su afiliación al partido comunista y que se presentará como candidato independiente en las próximas elecciones municipales. — Efe.

Proyecto de ley contra las "asociaciones antidemocráticas"

ROMA, 17. — Ha sido presentado al Senado por el ministro de Justicia, Adone Zoli, un proyecto de ley para la supresión y el control de las "asociaciones antidemocráticas" tanto de la extrema derecha como de la izquierda. Tiende principalmente a contener la resurrección de movimientos neofascistas o para tener bajo control a los ya existentes, como el movimiento social italiano. — Efe.

La Alemania Occidental reclutará un ejército de 400,000 hombres

BONN, 17. — Alemania Occidental comenzará a reclutar un ejército de 400.000 hombres, dividido en cuatro divisiones blindadas, cuatro de infantería motorizada y cuatro de infantería, inmediatamente después de que sea ratificado el Pacto de la Comunidad Defensiva Europea de seis naciones, según revelan altos personajes del Gobierno alemán occidental.

Los reclutas servirán 18 meses. Cada una de las divisiones comprenderá unos trece mil hombres. — Efe.

Los soviets suspenden su táctica obstruccionista en la carretera de Berlín

BERLIN, 17.—Los soviets han suspendido su táctica de obstrucción del tráfico en la carretera de Berlín al oeste. Las patrullas militares anglo-norteamericanas pasaron sin tropiezo esta mañana. Las autoridades aliadas están llenas de confusión y perplejidad ante los cambios de táctica de los rusos, pero, en todo caso, están dispuestas a hacer frente a lo que se pueda presentar. No se tiene idea de cuál será el próximo ataque de la guerra fría.—Efe.

Persisten los rumores de que el Gobierno francés ha recibido una nota yanqui de crítica

Se dice que Wáshington votará a favor de un debate en la O. N. U., a menos que Francia implante inmediatamente reformas en el Protectorado

PARIS, 17. — **Persisten los rumores de que el Gobierno francés ha recibido una nota de los Estados Unidos criticando la manera de llevar Francia la situación tunecina.**

Se dice que los Estados Unidos han advertido que no puede por más tiempo abstenerse de votar sobre las demandas formuladas al Consejo de Seguridad para que se discuta el problema tunecino. Extraoficialmente se asegura que los Estados Unidos adoptan la actitud de votar a favor de un debate en la O. N. U. a menos que Francia instituya inmediatamente un programa de reformas democráticas en el Protectorado norteafricano.

Parece que los franceses están irritados, pues consideran que esto dificulta aun más sus negociaciones con los tunecinos. El público norteamericano apoya cada vez más a los nacionalistas tunecinos — Efe.

Explosión en el barrio indígena y ataque en Sfax a un grupo de gendarmes franceses

TUNEZ, 17. — Una nueva explosión sacudió el barrio indígena a primera hora de hoy. Las autoridades temen el aumento de los actos de violencia durante las próximas fiestas musulmanas del Ramadán.

Cuatro manifestantes árabes fueron detenidos anoche por los franceses en Sfax, donde un grupo de 50 árabes atacaron a dos gendarmes franceses. Nadie resultó herido en la refriega a puñetazos que se produjo después y los manifestantes se dispersaron. Una bomba ha sido inutilizada antes de que estallase en el mercado de ganado de Sfax, esta mañana.

Unos desconocidos han destruído dos postes telefónicos cerca de Triaca, a kilómetro y medio de Sfax. Una bomba ha causado ligeros daños en una central eléctrica de las inmediaciones de Túnez.

La Policía ha causado la muerte de un árabe que no se detuvo al darle el alto y cuando se le pidió que enseñara su documentación. El incidente se ha producido en Túnez.

Anoche llegó el ministro de ex combatientes francés, Emmanuel Temple, especializado en asuntos norteafricanos en el Gobierno. Se cree que su visita pueda indicar una mejoría en la crisis francotunecina. — Efe.

ANUNCIOS BREVES

Agencias

BERNED
PASAPORTES TRAMITA urgente la obtención de los documentos necesarios. BERNED. PELAYO, 5. Tel. 22 09 55.

BERNED
BRASIL, ARGENTINA, MEJICO, CUBA, VENEZUELA y demás países AMERICA, informa y gestiona toda clase de ASUNTOS COMERCIALES. BERNED: PELAYO, 5. Teléfono 22 09 55.

PENALES, pasaportes, conf. Prv. Financiera. R Universidad, 7. T. 21 20 01

PARTIDAS NACIMIENTO, PENALES, 48 horas, 20 ptas. Certificados defunción, soltería, últimas voluntades, etc., tramitación rápida. PASAPORTES, VISADOS CONSULARES, SALIDAS DE ESPAÑA, ENTRADAS REPUBLICAS AMERICANAS. GESTORIA GRATELL. ARAGON, 285, 3.º, desp. 11.

INFORMAMOS, GESTIONAMOS todos los documentos legalizados extranjeros y nacionales que precise para el pasaporte, viajes, etc. GESTORIA GRATELL. Aragón, 285, 3.º, desp. 11

ARGENTINA, URUGUAY, MEJICO, VENEZUELA, BRASIL, y todos los países AMERICANOS Y EUROPEOS. Gestionamos toda clase de asuntos y obtención de documentos legalizados de todos los países. INFORMACION GRATUITA. GESTORIA GRATELL. Aragón, 285, 3.º desp. núm. 11.

PASAPORTES, salidas, visados. Información gratuita. PUBLI INFORME. Vía Layetana, 12, segundo.

BRAMO
SU PASAPORTE. Salidas ESPAÑA. DOCUMENTOS nacionales y extranjeros para VISADOS CONSULADOS, entradas todos los países. (Dcto. Ministerial, 6-2-52). Gratuita información 9 a 1, 3 a 7. BRAMO. Vía Layetana, 9. Teléfono 22 03 33.

BRAMO
LE OBTIENE Correogramas MEJICO, LIBRES DESEMBARCOS PARTIDAS FE VIDA, TESTAMENTARIAS y documentos precise, oficiales, particulares, comerciales de MEJICO, CUBA, VENEZUELA COLOMBIA, BOLIVIA, ARGENTINA, URUGUAY, BRASIL, legalización de documentos en M. A. EXTERIORES. BRAMO. Layetana, 9.

Alquileres

VAGONES CAPITONES ROJALS. Mudanzas por toda España sin necesidad embalajes. Traslados a Palma de Mallorca. Viajes Barcelona, desde 35 ptas. hora. Campo Sagrado, 21. Teléfono 23 58 04.

PISO amueblado en el Bruch, 5 habs. jardín, garage, agua, 3,500 ptas. verano. Rep. Argentina, 216, 4.º, primera, de 2 a 4.

TORRE Montgat (Apeadero Monsolís), junto playa. Teléfono número 21 75 33.

Compras

COMPRO LIBROS. Librería Central. Muntaner, 42. Tel. 23 52 55.

COMPRO PRENSA a mano 100 - 65 - 100. Esc. al núm. 1448. Calle Vergara, 11.

Enseñanza

FRANCES, profesora nativa. Muntaner, 121, 3.º, 1.ª, ascensor.

Fincas

TORRE moderna 5 h. baño, garage, 3 terrazas, local industrial, fuerza. Facilidades pago. Avenida de la Virgen de Montserrat, número 162, bis.

VENDO 10,000 palmos terreno en Santa Coloma Gramanet, precio 1'50 ptas. palmo, propio para viviendas económicas. Escribir a LA PRENSA, núm. 231414.

CHALET recién terminado. "Font de la Rosa" - Badalona, junto autobús a la playa, fachada mediodía y carretera con 20,000 p. jardín. 140,000 ptas. Teléfono número 25 28 56, tardes.

GANGA, terreno en Valldureix, trato directo. Calle Balcells, número 31. Torre.

TERRENOS DESDE 10 ctms. p. fácil pago, a 10 minutos de San VICENTE DELS HORTS, carretera de TORRELLAS, con bosque, cultivo y frutales. Clima sano. Espl. vistas. R.: J. AMIGO. C. Pobla, 7. En BARCELONA, J. MADRONA. Santa Rosa, 42 2.º, 1.ª T. 37 20 61 y mismos terrenos domingos y festivos. Laborables, horas a convenir

Huéspedes

HERMOSA hab. señor o 2 jóv. a t. pens. Cerdeña, núm. 528-530, 2.º, 2.ª

Medicina

BRONQUITIS
Asma bronquial, Adenopatía tráqueo-bronquial, curación rápida Dr. A. Solá Torrella. Pérez Galdós, 49 - 51. Martes, Jueves, sábados, 3 a 6 (C. S. 837)

CLINICA MORA
Plaza Universidad, 1
REUMATOLOGIA, ENFERMEDADES DE LOS HUESOS Y ARTICULACIONES
Director: Dr. C. García
11 a 2 y 5 a 9. Fest. 10 a 1 (Ap. C. S. 426)

Muebles

MUEBLES LIQUIDAMOS a cualquier precio. Verdaderas gangas. Conde Asalto, 91.

COMEDOR muy buena madera, precio barato. Razón: Teléfono número 26 43 51.

Préstamos

PRESTO hasta 2 mil ptas. sólo a empleados, decir donde se trabaja Esc. 1733. Vergara, 11.

500 A 3,000 PTAS. toda clase empleos donde preste trabajo. Esc. al 1669. Vergara, 11.

15 MIL PTAS. invertidas en negocio legal con garantía en su poder, rentan 2 mil ptas. mes. Esc. 697. Vergara, 11.

30,000 PTAS. INVERTIDAS EN NEGOCIO legal, garantía en mano, rentan 4,000 pts. al mes. Escribir al 1091. Vergara 11

4,000 PTAS. al mes ganará empleando 30 mil ptas. en negocio legal, garantía en su poder. Escribir al 1449. Calle Vergara, 11.

INDUSTRIAL propiet. local grande, centr. ramo cordelería, saquería y trapería, g. rendto. 2 teléfonos, desea socio coop. Escribir al 1289. Vergara, 11.

NEC. COLABORACION con 15,000 ptas. tendrá 2,000 de benef. cada mes y máxima garantía. Esc 1726 Vergara 11

COMERCIANTE desea préstamo 5,000 ptas. de particular a devolver 7,000 en tres meses. Esc. 1342. Vergara, 11

Teléfonos de LA PRENSA
Redacción . . . 23 61 31
Administración. 23 14 14

Traspasos

¡¡TRASPASOS REXACH!! Industrias y negocios. REXACH. Elisabets, 20.

VENDO FABRICA PERFUMERIA marcas registradas, mucha clientela, por ausentarme. Escribir a 1675. Vergara, 11

POR MARCHAR al extranjero, traspaso tintorería 10 n.º día, 38,000 ptas. Razón: Calle Industria, número 366, tienda, chaflán Avenida Gaudí.

Varios

¿SU RADIO NO FUNCIONA? Llame al teléf. 23 80 64 y se reparará en su domicilio.

Ventas

MONTFALCON. Boters, 4, final Puertaferrisa. Exposición de cuadros, cornucopias, marcos, grabados, imágenes, molduras

ORMIGONERAS venta y alquiler. Córcega, 663

ALAMBRES y varillas a medida, vendo. Córcega, 663.

CRUZ, 25 bombillas, instalada, 200 pesetas. Pídala: Teléfono 26 60 51

POR CESAR negocio vendo nevera, mostrador, estantería con 20 barriles y otros efectos. Teléfono 28 87 71.

MAQUINA Universal y sierra circular, todo junto por 7,000 ptas. Teléfono 28 87 71.

JARDINERA y tartana ligeras, por tres y dos mil pesetas. Badalona. Torre Codina - Font de la Rosa.

Ventas Autos

AUTO BUICK vendo, en buen estado y a toda prueba. Precio de ganga. Soy el primer propietario. T. directo. Visible: Balmes, 6. ABARCA, y Casanova, 23, garage.

CAMION de 3 a 4 toneladas, perfecto estado, baratísimo. Razón: Mallorca, 475.

HARLEY 7 ½ HP. ajt., n. nuevos. Ludovico Pío, 5 Teléfono núm. 22 88 96 Roselló.

MERCEDES DIESEL turismo, a estrenar, placa blanca, vendo, intermediarios no. Teléfono núm. 22 79 63

CITROEN 11 LIGERO barato, vende particular. Calle Aragón, número 329, bajos

1,100 M. B. vende particular, perfecto estado. Calle Santaló, número 112.

FURGON METALC. 4 - 5 toneladas. Teléfono número 37 21 53.

CITROEN 15 HP. STROMBERG como nuevo, radio. Señor Francisco. Balmes, 301.

V. 1,100 M. B. impecacable. Balmes, 185.

DIESEL 10-12 toneladas, plazos. Tel. 25 78 22.

V. FIAT 1.100 m. alto, modelo B, precioso, treinta mil kilómetros recorridos, de 9 a 10 mañana y 9 a 10 noche. Teléfono número 37 28 88.

D. K. W. 36, vendo, de particular a particular. Calle MALLORCA, núm. 264.

CITROEN pato, válvulas, siete plazas, propio taxi. Teléfono número 26 51 45.

COLOCACIONES

Demandas

TORNEROS DE PRIMERA se necesitan. Roselló, núm. 288. De 7 a 8 tarde

PARA FABRICA. Se ofrece encargado mecánico muy práctico, especialmente en máquinas "Standard", "Ketens" y confección. Escribir al 85,904. Calle Vergara, núm. 11.

ELECTRICISTAS se necesitan en importante Empresa. Presentarse en Oficina de Colocación n.º 84,821

TORNEROS Y FRESADORES se necesitan en importante Empresa. Presentarse en Oficina de Colocación n.º 84,820

CORREDORES BARES. Importante firma Barcelona, elaboradora artículo gran consumo bares, precisa corredores especializados ramo para la plaza. Escribir con referencias a 787. Vergara, 11.

VERIFICADORES se necesitan en importante Empresa. Presentarse en Oficina de Colocación, n.º 84,822

OFICIALA bobinadora falta (bitiaire), experta y planchadora y repasadora géneros punto. Calle Maestro Falla, 34, entlo. 1.ª Sarriá (frente Salesianos).

LA MAQUINISTA TERRESTRE Y MARITIMA Sociedad Anónima SE NECESITAN: Madrinadores. Torneros cilíndricos y verticales. Fresadores y Taladristas. Dirigirse a nuestra Oficina de Personal, sita en la calle de la Maquinista, número 41 (Barceloneta)

COSTURERA y MAQUINISTA faltan. Razón: Barbará, 23, tienda.

CHICO TALLER falta. Ros de Olano, 11.

TREFILADOR interesa oficial libre de quintas. Escribir a 85,738. Vergara, 11

PRECISA importante Compañía SEGUROS VIDA, INSPECTORES-PRODUCTORES residiendo respectivas capitales provincias para organizar y explotar las de Tarragona, Lérida y Gerona. SUELDO, GASTOS VIAJES Y COMISIONES Escribir con referencias al 86,063. Calle Vergara, 11

PARA ANUNCIOS EN ESTA SECCION
Roldós, S. A.
Organización Moderna de propaganda y publicidad en todas sus formas. Sellos por gremios de toda España, resto de Europa y América.
Vergara, 11 - Barcelona - Tel. 220670

FARMACIAS que forman parte del turno

DEL 17 AL 23 DE MAYO

Abiertas de 9'30 mañana a 11 noche

J. Puértolas, Valencia 278 Teléfono 28 40 49 (Paseo Gracia - Layetana)

TURNO DE URGENCIA

Hoy, de 11 noche a 9'30 mañana

J. Puértolas, Valencia 278

DOMINGO, TURNO DIURNO

Farmacia F. Durán Pelayo, 9. T. 21 44 77
Farmacia A. Solsona Pl. Libertad 9. T 28 47 27
Farmacia J. Colom Vallespir, 13. T. 23 13 44
J. Puértolas, Valencia 278

TURNO DE URGENCIA

F. Durán, Pelayo, 9.

M.C.D. 2022

CRUCIGRAMA GIGANTE

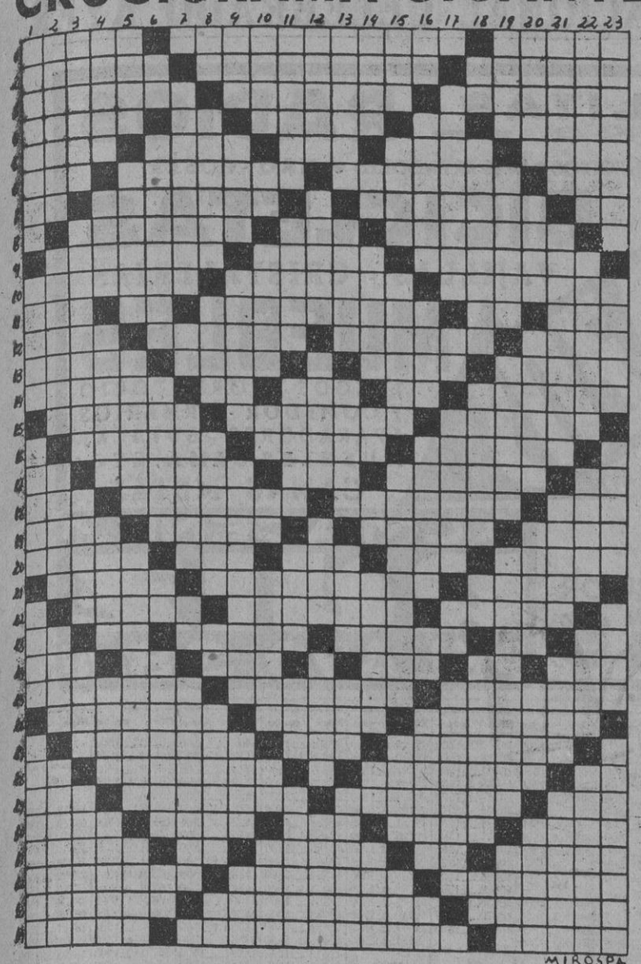

MIROSPA

HORIZONTALES: 1. — Traidor. — Recompensarán. — Fuido aeriforme. 2. — Frustrar, desvanecer. — Retumbarán. — Requiebro. 3. — Arrollar hilo. — Composiciones de música instrumental. — Retazos. 4. — Resquivó: — (al rev.) Nombre de una letra. — (al rev.) Vasijas grandes para varios usos. — Símbolo del selenio. — Se arriesgará. 5. — Ensenada. — Río del Asia Oriental. — Tratamiento. — Cierre o sello de una carta. — (al rev.) Demente (fem.). 6. — Cólera. — Cariñosa. — Mula de carga. — Me atreví. 7. — Negación. — Avivase el fuego. — Maldición, imprecación. — (al rev.) Letra griega. 8. — Garantizada. — Medida de longitud. — Reconfortará. 9. — Medicamento cuyo excipiente es el vino. — Ciudad de los EE. UU. en el Estado de Nueva York. — Guisado usado antes por los judíos españoles y hoy por los de Marruecos. 10. — De color entre blanco y azulado con reflejos irisados. — Animal perjudicial a la caza menor. — Colorante. 11. — (al rev.) Repetido. — Vocal repetida. — Que participa de las cualidades de la voz del tenor. — (al rev.) Nombre de una letra. — Punto cardinal. 12. — Villa de Palencia. — Vasija de vidrio, ancha de abajo, que va agostándose hacia la boca. — (al rev.) Gran lago de Norteamérica. — Integra. 13. — Equipas. — Tejido. — Plural de letra. — Sortear. 14. — Zarandear. — Adverbio. — (al rev.) Pecado. — Marchar. — Regreso. 15. — Antiguamente: claveles. — Ocurrencia reciente, noticia. — Afeitalo. 16. — Naturales de una península asiática. — Hollad. — (al rev.) Relativo a los ojos. 17. — Valle italiano. — Estado de los EE. UU. — Gracia. — Río de Grecia, llamado también Mavronero. — (al rev.) Símbolo del masurio. 18. — En el mar. — Ladrillo de arcilla blanca, pintado y barnizado. — Extinguido. — Sujeta. 19. — Río de Guipúzcoa. — Rezaba. — Calamidad grande. — Antiguo Estado, vecino de la Caldea. 20. — Acogí. — Organización política internacional. — Cierto juego. — Letra griega. — Villa de la isla de Tenerife. 21. — Nombre de mujer. — Acelerase. — Figurado: afición, interés, cariño. 22. — Una de las prendas que se pone el sacerdote para decir la misa. — Llenaré. — Medicamento que se aplicaba sobre las heridas sangrientas. 23. — (al rev.) Símbolo del tallo. — (al rev. y repetido) Familiar. — Reverberación del sol. — Ayuntamiento de la provincia de La Coruña. — Entrega. — Nombre de una letra. 24. — (al rev.) Nombre que dan en China al té. — (al rev.) Pronunciación de una letra griega. — Apócope. — Forma del pronombre. — Negación. — Prefijo. 25. — Cálamo aromático. — Superficiales (fem.). — En Oriente: mercados públicos. 26. — Orgía. — Hechiceras. — Café concierto. 27. — (al rev.) Extremo superior del tronco de un árbol, que al hacer la labra se separa del resto. — Condimento. — Palparán. 28. — Dios egipcio. — Soldado de tropa ligera. — Deténlas. — (al rev.) Símbolo del neodimio. 29. — Pueblo de La Coruña. — Practicasen cierto deporte. — Empiezan a brotar renuevos. — En francés: mar. — Fundador del imperio persa. — Concavidad. — (al rev.) Prep. insep. — (al rev.) Furor, enojo ciego. — Mentecata. 31. — Papagayo del Brasil de vivos colores. — Artículo. — Demostración de amenaza. — Prep. insep. — Extremidades. 32. — Que dura un tiempo limitado. — Advertirá. — Fabricará moneda. 33. — Proceden. — Entonárala. — Hospedar. 34. — Relativo a la nariz. — Facultáralo. — Guarida del oso.

VERTICALES: 1. — Nombre de varón. — Arriesgada. — Moteja. — Sombrero de copa plegable. — Cambiasen. 2. — Levantará. — Compendio de una cosa. — Villa de Barcelona. — (al rev.) Unidad monetaria de Siam. — (al rev.) Hace placentera una cosa. 3. — Amoratada. — Dícese de la fiebre que aumenta desde su principio. — Codiciosa. — Palabra escocesa que significa "familia". — (al rev.) Ciudad de Rusia a orillas del Volga. 4. — (al rev.) En la Argentina: cajetilla de cigarrillos. — Antiguamente: vil, ruin. — Ladrón. — Porción de agua de regadío que se reparte por turno. — (al rev.) Torta. — (al rev.) En gallego: pedazo. 5. — Monarca asiático, fundador del primer imperio de Asiria. — Reina de Judá. — Sazonará. — Descartarán. — Anual. 6. — Dios egipcio. — Acobardar. — Rebeco. — (al rev.) Letra árabe.—Dádivas de cariño.—Partícula insep. 7.— Rejuvenecido. — Conjunción latina. — Libre de riesgo. — (al rev.) Letra griega. — Ciudad de la prov. de Barcelona. 8. — Desinencia verbal. — Sanado. — Ciudad y puerto de la Arabia. — Corredor para tomar el sol. — Existe. — Producto resinoso que fluye de la jara. — (al rev.) Letra turca. 9. — Período de tiempo. — Flor. — Arrecife de coral. — Nubecillas luminosas fijas. — Raido, sin pelo. — Antiguamente: hoyo. 10. — Modas, costumbres. — Símbolo del selenio. — Doctor de la ley Mahometana entre los turcos. — (al rev.) Río europeo. — Letra turca. — Cualquier imagen venerada por los rusos (plural). — Nota. — (al rev.) Cantatriz. 11. — Poco o muy poco. — Acierta. — Advertencia. — (al rev.) Ciudad gallega. — Signo. — Nombré. 12. — Diminuto. — Alma o espíritu. — Fruta. — (al rev.) Mancha en el cutis. —Monjas que sirven a la comunidad. — Atravesar. 13. — Tela de lana entrefina, delgada y con granillo. — Arácnido traqueal, parásito, microscópico y sin ojos. — En Marruecos: defensa de la frontera. — Valle catalán. — (al rev.) Hogar. — Abonará. 14. — (al rev.) Tacha, defecto. — Símbolo del calcio. —Agrega. — (al rev.) Otorga. — Consonante repetida. — Embustes, trampas. — Medida itineraria de los chinos. — Hablar con Dios. 15. — Título etíope. — Muchacha. — Caudillo de gente de guerra. — Dícese de un doblón, moneda imaginaria de valor 80 reales (plural). — Corta los árboles. — Flanco. 16. — Partícula insep. — Período de tiempo. — Husmear. — Escape o efugio. — Dativo del pronombre. — Ciudad de Galicia. — Contracción. 17. — Enviada. — Campeón. — Movimiento violento del aire. — Preposición. — Bacalao seco, ya curado. 18. — Nombre de una letra. — Naturales de una nación europea. — Robusta, esforzada. — Partícula insep. — Cálculos supersticiosos. — Negación. 19. — Torero español. — (al rev.) Desacredita. — Reemplazó lo que faltaba. — Remendarán. — Cuadrúpedo. 20. — (al rev.) Tostará. — (al rev.) Instrumento musical. — Tina de madera. — Hinchazón blanda de una parte del cuerpo. — Altares. — Aragoneses. 21. — Natural de una nación europea. — De hojas desiguales. — Aduce. — Para viajar. — Material pedagógico de una escuela. 22. — Trabajoso. — Enlazado. — Senda por donde se abrevia el camino. — En catalán: derecho. — Retardar. 23. — Lugar poblado de rosales. — Trabajará la tierra. — Quiéreme. — Moneda portuguesa imaginaria. — Igualará en altura dos cosas.

Solución al crucigrama gigante de la semana pasada

HORIZONTALES: 1. — Pelícanos. — Zalameras. 2. — Anonadóla. — ProtisopO. 3. — uT. — Civiles. — árecroT. aP. 4. — Lupino. — Ates. — Cuza. — Asuero. 5. — Amenacé.— Aparato. — ecipséR. 6. — Teteras. — Rapados. — yasilaT. 7. — Icor. — Car. — Rodar. — laD. — Dará. 8. — Ni. — Avisarán. — Vigoroso. — Ar. 9. — Adonio. — Sotilezas. — RosolI. 10. — moT. — onaineF. — ramajaB. — Rea. 11. — Es. — oL. — ElIrá. — Et. Sn. 12. — Irene. — Macacos. — Raras. 13. — Topetada. — AtoN. — Camarada. 14. — Elévesela. — Ras. — Caminarás. 15. — Oranesa. — Ornatos. 16. — Os. — Jarameños. — oS. 17. — Talaveranas. 18. — Areb. — Toro. 19. — Tocase. — ésabeR. 20 Conos. — Males. 21. — Bésame. — Editárase. — Unidas. 22. — Acapáralo. — Oca. — aladóocA. 23. — Roboróla. — Amaba. — Adivinar. 24. — olasA. — Atinará. — Adela. 25. — iltalA. — Abocárase. — Orarla. 26. — Ce. — Ro. — Apliará. — oR. — in. 27. — Una. — épaT. — Dal. — Dedo. — Pta. 28. — Bodega. — Regaderas. — nógerP. 29. — Iterarán. — Adosa. — Apodaría. 30. — Contrito. — sáratimi. 31. — Ra. — Ga. — Acana. — AcaP. — Do. — Se. 32. — saR. — Sisa. — Papi. — Ané. 33. — odaromanE. — sarevalaC. 34. — Serenatas. — Oropelero.

VERTICALES: 1. — Paulatinamente. — Barbicubiertos. 2. — Entumecidos. — oL. — Eco. — IenóT. — De. 3. — Lo. — Peto. — Ot. — IpE. — saboT. —adeC. — saR. 4. — Incineran. — crevO. — Capolar. — Arogaré. 5. — Calnar. — Violetero. — Tomáralo. — Ganaron. 6. — Adocación. — Nasas. — Onerosa. — earT. — Ma. 7. — nói. — Esas. — Aseden. — Taco. — Ala. — eP. — árasaT. 8. — Olla. — rasl. — Alejasela. — Arnicina. 9. — saetaR. — roneM. — Asales. — Do. — Abate. — Tases. 10. — Separatelas. — Arabe. — atoP. — Gaona. 11. — Saponificar. — aV. — Atomicidad. 12. — raD. — Datármela. — Acanalados. 13. — Cadavéricos. — Er. — Grabárales. 14. — Autorizaron. — Oñate. — Arar. — rasaP. 15. — Zarzos. — Gamas. — Cronos. — SA. — Asada. — Acaso. 16. — Area. — Losa. — Cansármela. — esarápaR. 17. — loC. — ayaR. — Jarama. — Soba. — Ada. — Id. — Papiro. 18. — Atracadora. — Amilo. — Eludido. — onoT. — eP. 19. — Miosis. — Soberanos. — Renovero. — odidavE. 20. — Estúpidos. — Taras. — Similar. — Gamonal. — Ro. — Esia. — oR. — saR. — Donar. — Peri. — Ele. 22. — Apacárales. — Da. — Acá. — Litri. — Ar. 23. — Soportarianlas. — Sardanapalesco.

(Prohibida la reproducción.)

Síntesis de la semana

MAYO 10 SABADO — MAYO 16 VIERNES

SABADO, 10

EN EL MUNDO. — La colonia española y la sociedad de La Habana dispensaron un entusiasta recibimiento al embajador español, señor Lojendio.

※ El cardenal Cagginao y numerosos peregrinos argentinos y brasileños salen a bordo del "Corrientes" para Barcelona.

※ Farouk comunica el embajador yanqui que Egipto sólo aceptará la completa evacuación británica de la zona del Canal.

※ Ha sido puesto en libertad el general Dodd, que se hallaba en poder de los prisioneros rojos de Koje.

※ Los representantes de seis naciones firman en París el proyecto de Ejército europeo, que estará constituido por 43 divisiones.

※ Los soviets prohíben a la Policía aliada utilizar la carretera de Berlín a Occidente.

※ Se concede a Italia plena participación en la administración de la zona "A" de Trieste.

※ Acheson dice que los japoneses no tienen nada que reclamar en Corea.

EN ESPAÑA. — S. E. el Jefe del Estado y el regente del Irak visitan dos pantanos en la cabecera del Tajo.

※ A partir del próximo día 25 los trenes de Madrid a Barcelona pasarán por Tarragona.

※ Se monta en Arganda uno de los equipos emisores más potentes del Mundo y próximamente se inaugurará en Barcelona una de 25 Kw.

※ Se constituye el VI Congreso Nacional de F. E. T. y de las J. O. N-S.

※ Indulto total de las penas que no excedan de dos años y extinción de las de relegación, confinamiento y destierro.

※ Domingo Ortega dice que todos los toros de su ganadería que se han toreado habían sido "afeitados".

EN BARCELONA. — El gobernador civil presidió la inauguración del Seminario de Estudios Politicosociales.

※ Quedó inaugurada la Exposición de Rosas.

※ El señor Acedo Colunga presidió la reunión de la Comisión Superior de Ordenación Social.

DOMINGO, 11

EN EL MUNDO. — El "hombre pájaro francés" y su compañera saltaron desde un avión a 6.500 metros de altura. El mismo día un aviador se lanzó en paracaídas desde un avión que volaba a 800 kilómetros por hora.

※ 10.000 neofascistas congregados en la Plaza Venecia y en el Foro, de Roma, escucharon los discursos electorales de sus jefe.

※ El vicealmirante Mountbatten llegó a La Valetta, para asumir el mando de la Flota británica en el Mediterráneo.

※ 300.000 ciudadanos participaron en las elecciones presidenciales celebradas en el Panamá.

EN ESPAÑA. El príncipe regente del Irak visitó el Monasterio del Escorial, acompañado del ministro de Educación Nacional.

※ Fué clausurada la Semana Nacional en honor al Beato Juan de Avila, con un magnífico discurso del ministro de Asuntos Exteriores.

※ Se calcula en más de trescientas mil toneladas el azúcar obtenido en la campaña 1951-52.

※ Valencia celebra con extraordinaria brillantez la festividad de su excelsa Patrona, Nuestra Señora de los Desamparados.

※ Los ministros de Obras Públicas y del Aire asistieron a la ceremonia de colocación de la primera piedra de la iglesia del Cristo de las Victorias.

EN BARCELONA. — Se conoce ya la Misión Pontificia que acompañará al cardenal legado en las ceremonias del Congreso Eucarístico.

※ Ha empezado la llegada de mercancías con destino a la Feria Internacional de Muestras.

※ A las siete de la mañana se declaró un violento incendio en el edificio de la Zona Franca de Casa Antúnez.

※ Fué inaugurada una fuente en la calle de Francisco Alegre.

LUNES, 12

EN EL MUNDO. — Radio Pekín dice que los comunistas jamás aceptarán las propuestas aliadas.

※ Mañana o el miércoles será enviada a Moscú la respuesta occidental sobre Alemania.

※ Se anuncian para el sábado importantes desfiles de fuerzas yanquis en ciudades alemanas.

※ Taft dispone de 337 compromisarios republicanos y Eisenhower le sigue con 305.

※ El general Dodd llega a Seul, después de haber sido puesto en libertad de los prisioneros comunistas de Koje.

※ Los rusos continúan bloqueando el paso de las patrullas aliadas sobre la carretera de Berlín a Occidente.

※ 35.000 personas conmemoran en Roma la publicación de a Encíclica "Rerum Novarum".

※ El general Ridgway hizo entrega del mando aliado en Corea al general Clark.

7 DIAS DE PERIODICO EN UNA SOLA HOJA

EN ESPAÑA. — El embajador del Pakistán en España presentó sus credenciales al Jefe del Estado en el Palacio de Oriente.

※ Con asistencia de S. A. I. el Jalifa, se inauguró en Tetuán la VII Exposición de flores y plantas.

※ Se descubre en Madrid una lápida a la memoria del pintor Velázquez.

EN BARCELONA. — Llegaron a nuestro puerto tres peregrinaciones de Sur y Centroamérica.

※ El gobernador civil visitó las obras que se realizan con motivo del Congreso Eucarístico Internacional.

※ El contraalmirante Cervera es nombrado patrón mayor honorario de la Cofradía de Pescadores de Barcelona.

MARTES, 13

EN EL MUNDO. — El almirante Fechteler niega rotundamente ser el autor del sensacional informe publicado en "Le Monde".

※ Los comunistas alemanes amenazan con represalias, si el Gobierno de Bonn firma el Tratado de paz con los aliados.

※ El ministro del Exterior de Filipinas agasaja al embajador español en Manila.

※ Schuman cree que el futuro de Francia y de Europa se decidirá en los seis próximos años.

※ Una bandada de mariposas produce una epidemia en un petrolero italiano.

※ Un informe de la O. N. U. considera necesarios los programas de ayuda a los países pobres para nivelarlos con las naciones ricas.

EN ESPAÑA. — S. E. el Jefe del Estado despide al regente del Irak, que se ha trasladado a Granada.

※ La marquesa de Villaverde patrocina la Fiesta de la Flor celebrada en Madrid.

※ Se inaugura una Exposición de Maquinaria de motocultivo, en Madrid.

※ Fueron registrados ligeros movimientos sísmicos en Huelva y Sevilla.

※ Llega a Tenerife la imagen de la Virgen de Fátima, donada por Galicia.

EN BARCELONA. — En la Barceloneta recibieron la primera Comunión los niños acogidos a los beneficios de la Obra Social de la Falange.

※ Llegó el ilustre economista italiano profesor Morselli.

※ Regresó de París el grupo de maestros del S. E. M. después de terminado su viaje de estudios.

MIERCOLES, 14

EN EL MUNDO. — El legado pontificio, cardenal Tedeschini, saldrá de Génova para Barcelona el día 26.

※ EE. UU., Inglaterra y Francia proponen a la URSS que "una Comisión imparcial" determine si existen en la zona soviética y en el resto de Alemania las condiciones necesarias para la celebración de elecciones.

※ El jefe de la mayoría demócrata en la Cámara de Representantes de Wáshington declara que debe proseguir la lucha por la unificación de Irlanda que se logre.

※ El bloque árabeasiático persiste en presentar a la ONU la cuestión francotunecina.

※ La Delegación aliada propone que se suspendan temporalmente las conversaciones de Panmunjon ante su inutilidad.

※ Periodistas de 23 países asisten en París a la Asamblea del Instituto Internacional de Prensa.

EN ESPAÑA. — Se reúnen en sesión plenaria las Cortes Españolas y juran sus cargos los nuevos procuradores.

※ El regente del Irak visitó la Alhambra, jardines del Generalife y otros monumentoos de Granada.

※ Don Francisco Lucientes renuncia a la dirección del diario madrileño "Informaciones".

※ En Almansa continúan observando el paso de platillos volantes.

※ Es detenida una banda de falsificadores de recetas de tóxicos.

※ En la mesa presidida por la marquesa de Villaverde, se recaudó más de millón y medio de pesetas en el día de la Fiesta de la Flor.

※ Sale para Roma el ministro de Agricultura.

EN BARCELONA. — El gobernador civil visitó varias instituciones de Tarrasa donde pronunció un interesante discurso.

※ Como consecuencia de un descarrilamiento, se cambia el itinerario de los trenes de Madrid.

JUEVES, 15

EN EL MUNDO. — Clark desautoriza al general Colson por haberse excedido en sus atribuciones al aceptar los acusaciones falsas de los prisioneros rojos de Koje.

※ Los delegados árabes bloquean una moción francesa en la Organización de Sanidad Mundial de la ONU.

※ Prosigue la labor de obstrucción soviética en la carretera de Berlín.

※ El Gobierno comunista alemán rechaza una nueva nota de los occidentales.

※ El residente francés presentará al bey un ultimátum en que pide se decrete la ley marcial para poner fin a la oleada de atentados en el territorio de Túnez.

※ "Franco merecerá el agradecimiento del mundo libre si consigue disminuir la tirantez en el Mediterráneo", escribe "Daily Telegraph".

※ Truman dice que los Estados Unidos pueden perder la guerra fría frente a Rusia, si el Congreso continúan reduciendo los honrados presupuestos presentados por él.

※ Las autoridades francesas anuncian que se han producido tres muertos y numerosos heridos en nuevos incidentes surgidos en Túnez.

※ La ONU propone que se suspendan indefinidamente las conversaciones de Panmunjo.

EN ESPAÑA. — El regente del Irak emprende el viaje de regreso a su país.

※ Se modifican algunos horarios de trenes de la RENFE.

※ Sale para Buenos Aires el embajador de la Argentina en España.

EN BARCELONA. — El embajador de Estados Unidos llega a Barcelona donde hace unas interesantes declaraciones.

※ El capitán general presidió el sepelio de los soldados muertos por un camión de bomberos.

※ El doctor Iglesias, en representación del ministro de Educación Nacional, presidió la clausura del Curso de Extensión Universitaria de Lengua y Literatura Españolas.

VIERNES, 16

EN EL MUNDO. — Su Santidad consagrará la Sagrada Forma que presidirá la procesión de clausura del Congreso Eucarístico.

※ Los yanquis imponen un nuevo plan de "disciplina dura, pero justa" en el campo de concentración de Koje.

※ Acheson firmará en Bonn, el 24 de mayo, el contrato de paz con Alemania occidental.

※ Llegó a Londres, procedente de España el regente del Irak.

※ El presidente Batista expresa su agradecimiento a España por nuestra representación en las fiestas del cincuentenario.

※ El partido comunista francés organiza una acción en masa contra Ridgway.

※ España estuvo presente en la reunión de la Cámara de Comercio Internacional de París.

※ Según el secretario del partido nacionalista tunecino, el bey está prácticamente prisionero de las autoridades francesas.

※ Quince países africanos y asiáticos están seriamente afectados por la plaga de la langosta.

※ El Banco de la Propiedad y de la Industria Textil mejicana abrirán una agencia en Barcelona.

EN ESPAÑA. — Se crea el primer Banco Nacional de Huesos.

※ Un incendio en la estación transformadora de Bilbao deja a la ciudad sin luz.

※ Madrid consume diariamente seis mil docenas de claveles y cuatro mil de rosas.

※ Próximamente será suprimida totalmente la entrega de cupos forzosos de trigo.

EN BARCELONA. — El embajador de EE. UU. presidió la reunión anual de la Cámara de Comercio Americana en España.

※ Fué inaugurado un locutorio telefónico en la calle de Córcega.

※ Visitó nuestra ciudad el que fué primer ministro de Alemania y embajador en Ankara, Von Papen.

Vendo magnífico solar

jto. estac. y playa Villanueva y Celtrú 35.000 Ptas. T. 21 23 90

Yogurt Cremel — DE PALADAR DIFERENTE Y EXQUISITO EN — SIRVE A DOMICILIO TELEFONO 27 76 77 — GRANJAS "LA CATALANA" BARCELONA

BALSAMO QUERUBIN

Suaviza y satina la piel por contener vitamina F

DEPORTES

Falta un finalista

DANDO por descontado que el Valladolid no será capaz de remontar en el Estadio de Zorrilla el 5-0 que encajó en Las Corts, todas las dudas para conocer el nombre del otro finalista que ha de acompañar al Barcelona a Chamartín, se centran sobre este emocionante Real Madrid-Valencia.

Cierto es que parece que todas las bazas se hallan en poder del Madrid, porque un solo gol es insuficiente para que el Valencia se considere seguro ni aun contando con su solidez defensiva. Lo lógico es que el "once" de Quincoces se mantenga bajo una prudente táctica sin arriesgar mucho, mientras no vea que la eliminatoria se le escapa de la mano.

Probablemente y aun siendo el Madrid, favorito, los esfuerzos de unos y otros conduzcan un tercer partido... lo que no haría más que beneficiar los propósitos del Barcelona, que mientras tanto afilaría las armas en su concentración del Escorial.

PARTIDOS Y ARBITROS PARA MAÑANA

COPA DEL GENERALISIMO

SEMIFINAL (partido de vuelta)

Valladolid-Barcelona (0-5), Marrón.

R. Madrid-Valencia (1-2), Zariquiegui.

FASE ASCENSO A PRIMERA

Mestalla-Gijón, Saz.

Ferrol-Santander, Rivero (A.).

Alcoyano-Logroñés, Caballero.

* * *

Se ha puesto interesante la Promoción de ascenso, porque el Santander amenaza con su hundimiento, y el Mestalla —que teóricamente tiene que seguir en Segunda— va bien clasificado. El Gijón que es líder indiscutible del grupo y el favorito número 1 de la competición, servirá excelentemente de piedra de toque para salir de dudas respecto al Mestalla.

El Ferrol —equipo al que el empate del domingo en Logroño, ha revalorizado su papel entre los seis—, el Santander tendrá una buena oportunidad para zafarse del descenso, porque si no arranca puntos fuera de casa, su destino está ya sellado.

Alcoyano-Logroñés, parece de color casero, aunque también aquí el Logroñés procurará enmendar su tropiezo de hace seis días. — C.

PROBABLES EQUIPOS PARA MAÑANA

VALLADOLID. — Goicoechea; Matito, Lesmes I, Lesmes II; Ortega, Lasala; Cecina, Coque, Lolo, Ricardito y Navarro II.

BARCELONA. — Ramallets; Martín, Biosca, Seguer; Gonzalvo, Bosch; Basora, César, Villa, Kubala y Manchón.

VALENCIA. — Quilque; Suñer, Monzó, Asensi; Mir, Puchades; Gago, Buqué, Badenes, Pasieguito y Seguí.

R. MADRID. — Adauto, C. Alonso, Oliva, Navarro; Muñoz, Zarraga; Olmedo, Sobrado, Pahiño, Molowny y Arsuaga.

El individualismo vencido por el criterio de conjunto

EL COMBINADO DE NUEVOS VALORES, FRACASO AL BUSCAR EL LUCIMIENTO PERSONAL

Por PEDRO ESCARTIN

El individualismo nocivo, su empleo como sistema permanente, fracasó, una vez más, en el partido entre el combinado de nuevos valores y el modesto "Nancy", equipo francés que no es un fuera de serie ni mucho menos, pero ante el fútbol personalista del combinado joven opuso espíritu de equipo que en el otro lado no existió.

Y descorazona un poco cuando se ve que los jóvenes llegan con las mismas ideas equivocados, con idénticos vicios técnicos y tácticos que los veteranos, y si en el equipo alineado por Zamora en el Estadio de Chamartín, los interiores descendieron raras veces, la media hizo juego aéreo y todos vivían preocupados del acto personal... y nada más.

¿Tendrá que salvarse nuestro fútbol con los grupos infantiles y juveniles? Es posible ocurra así, y volvemos a repetir descorazona ver que los valores casi hechos no tienen el menor propósito de corregir esos defectos que de modo constante vemos en los terrenos de juego y donde hay olvido del criterio de equipo para sólo buscar el lucimiento personal.

Dominó la selección joven, pero el triunfo se fué con los franceses, más cerrados, con una pareja de medios volantes e interiores que enlazaban sin dejar libre la zona grande del campo, es decir, la misma donde los delanteros franceses se movían a placer ante el criterio de los interiores españoles, sobre todo Bello, poco dispuestos al sacrificio de la ayuda.

El jugador español —sálvese quien pueda— sólo piensa en el partido cuando lleva la pelota; después se desentiende del juego, abandona al compañero que tiene el cuero y es inútil que los sudamericanos enseñen la necesidad de "arropar" la jugada, pues como esto resulta incómodo y hay que sudar la ropa, no agrada a la mayoría de los delanteros y medios españoles.

Francia ha hecho evidentes progresos en el aspecto técnico y táctico y el estilo actual se halla lejos de aquel otro de hace años, cuando el músculo, el aspecto atlético, la entrada dura y a veces brutal, lo era todo, casi todo, en aquel fútbol francés, hoy más elástico, dúctil e inteligente en sus reacciones.

Ellos buscan que el hombre se diluya en la idea general, es decir, nadie brille con perjuicio del espíritu de equipo, y aquí, en cambio, siguen creyendo que ocho deben jugar para tres o nueve para dos, idea absurda que no tienen ni aun los propios brasileños, antes campeones del individualismo nocivo.

Cuando Francia en estos últimos tiempos era fácilmente goleada por españoles e italianos, no pensaron que había que dar marcha atrás, sino precisamente lo contrario, y la movilización del fútbol juvenil e infantil, las escuelas de preparadores, la obra general comienza a dar frutos.

De los seleccionados españoles, el sevillista Manolín fué culpable de dos tantos, sin que Adauto hiciera después nada notable, para ser la zaga quizá la línea más sólida, lo de mayor eficiencia en el combinado español, y allí el asturiano Toni apuntó clase con sus veinte años; Campa fué el más inexperto, y Campanal el de mayor rudeza, pero pasando mal.

Y a la media, que incurrió en el error de jugar alto, cabe la disculpa de que no tuvo apoyo de los interiores, salvo en la segunda parte, cuando Méndez bajó por balones, pero tanto Ramoni como Enrique no demostraron calidad, les faltó clase y visión de la jugada, aunque tengan el descargo que antes indicamos.

¿Qué decir de la línea delantera? Atienza, muy flojo; Bello, sin prestar colaboración alguna con la media, siempre en punta; Méndez, el otro interior, discreto, y Moreno, extremo izquierda, apunta calidad, jugadas sueltas, para ser Alvarito el de mayor peligro en el área, pero con una terrible lentitud al meter el pie.

Y el público acudió atraído, principalmente, por el jugador alemán Clemens, antes en el Sarrebrucken,

(Pasa a la página séptima.)

TENIS

Intensa jornada eliminatoria de la Copa Davis

PARIS, 17. — Francia y Holanda están empatadas a una victoria en la primera jornada de su encuentro de la Copa Davis.

Ruib Wilton (Holanda) venció a Bernard Destremeau por 6-3, 8-6, 1-6 y 6-2.

Paul Remy (Francia) a Hans Van Swold por 6-1, 6-2, 1-6 y 6-3. — Alfil.

* * *

MONTECARLO, 17. — Dinamarca lleva ya dos victorias contra ninguna n su encuentro frente a Mónaco, de la Copa Davis.

Kurt Nielsen venció a Georges Pasquier por 6-0, 6-2 y 6-3.

Torben Ulrich a Alejo Norhes, por 6-2, 6-2 y 7-5. — Alfil.

* * *

ROMA, 17. — Italia lleva dos victorias contra cero en su encuentro contra Egipto, de Copa Davis.

Rolando del Bello venció a Marcel Gohen por 6-1, 7-5 y 6-1.

Fausto Gardini a Adly Shafei por 6-0, 6-3 y 6-3. — Alfil.

* * *

ESTOCOLMO, 17.—En el primer partido entre Suecia y Chile, de Copa Davis, el sueco Davidson venció a Luis Ayala por 4-6, 3-6, 7-5, 8-6 y 6-1. — Alfil.

* * *

DUSSELDORF, 17. — Alemania va por delante por 1-0 en su encuentro contra el Brasil en la Copa Davis. Ernest Buchelz venció a Eugenio Mayer por 4-6, 6-3, 6-3 y 6-4. — Alfil.

¡¡¡A LA FINAL!!!

Dos pullmans superlujo, dos Salidas: 24, sábado, a las 12'30 h. Llegadas: 26, lunes, a las 14 h. (uno), y a las 22 h. (el otro) Informes e inscripción:

Bar Carbó, c. Aribau, 16 Teléfono 22 08 91

Bar París, c. Aribau, 184 Teléfono 27 83 99

TODOS LOS GASTOS INCLUIDOS ENTRADA ASIENTO 850, 1.er viaje 935, el 2.º

FUTBOL

Campo de Las Corts

Mañana domingo, 18 de mayo 5'45 tarde

Partido semifinal Campeonato España Aficionados

Peñarroya-C. de F. C. de F. Barcelona

Como preliminar, a las 4: Partido de "Juveniles"

MONUMENTAL CLUB DEPORTIVO

San Pablo, 89 al 91 (Antiguo Cine Monumental)

Mañana domingo. Gran matinal a las 12

ARAGON - CATALUÑA

BOBY ROS - SALAS (Pesos pluma)

González - Bielsa I

(Pesos gallo)

Valero - Alvarez

(Pesos ligeros)

En aquellos tiempos... de la Grecia clásica, las damas helenas unían la sencillez y la perfección en sus tocados pero ¡qué lentitud en el trabajo para terminar la más sencilla prenda!...

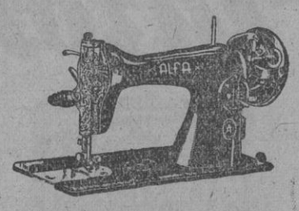

Hoy... ALFA

La maravillosa máquina de coser y bordar realiza, como ninguna otra las más complicadas labores en el mínimo de tiempo

Exposición y venta: Fontanella, 10 - Barcelona

M.C.D. 2022

LISTA OFICIAL DE LOS NUMEROS PREMIADOS EN EL SORTEO DE LA LOTERIA NACIONAL CELEBRADO AYER

Núms. pesetas.	Núms. pesetas.	Núms. pesetas.	Núms. pesetas.	Núms. pesetas.	Núms. pesetas.	Núms. pesetas.	Núms. pesetas.	Núms. pesetas.	Núms. pesetas.	Núms. pesetas.	Núms. pesetas.
	1149.c 1500	2238.t 1500		7779 1500	10138.t 1500	12416 1500	14604 1500	17138.t 1500	19888.t 1500	22122 1500	24321 1500
Decena	1150.c 1500	2287 1500	Cinco mil	7780 1500	10147 1500	12421 1500	14638.t 1500	17165 1500	19905 1500	22138.t 1500	24333 1500
	1151.c 1500	2336.t 1500		7809 1500	10178 1500	12438.t 1500	14720 1500	17174 1500	19938.t 1500	22155 1500	24338.t 1500
38.t 1500	1152.c 1500	2438.t 1500	5028 1500	7838.t 1500	10191 1500	12470 1500	14738.t 1500	17238.t 1500	19964 1500	22195 1500	24400 1500
49 1500	1153.c 1500	2535 1500	5038.t 1500	7915 1500	10227 1500	12477 1500	14754 1500	17244 1500		22235 1500	24412 1500
52 1500	1154.c 1500	2538.t 1500	5069 1500	7927 1500	10238.t 1500	12490 1500	14824 1500	17338.t 1500	Veinte mil.	22238.t 1500	24438.t 1500
53 1500	1155.c 1500	2546 1500	5103 1500	7938.t 1500	10246 1500	12534 1500	14888.t 1500	17373 1500		22246 1500	24473 1500
	1156.c 1500	2601 1500	5138.t 1500		10250 1500	12538.t 1500	14887 1500	17416 1500	20038.t 1500	22257 1500	24496 1500
Centena	1157.c 1500	2638.t 1500	5233 1500	Ocho mil	10322 1500	12543 1500	14922 1500	17438.t 1500	20104 1500	22295 1500	24509 1500
	1158.c 1500	2666 1500	5238.t 1500		10328 1500	12572 1500	14938.t 1500	17457 1500	20138.t 1500	22325 1500	24538.t 1500
138.t 1500	1159.c 1500	2674 1500	5328 7500		10338.t 1500	12574 1500	14941 1500	17538.t 1500	20157 1500	22338.t 1500	24554 1500
182 1500	1160.c 1500	2729 1500	5338.t 1500	8019 1500	10354 1500	12618 1500	14946 1500	17624 1500	20238.t 1500	22358 1500	24562 1500
209 1500	1161.c 1500	2738.t 1500	5347 1500	8038.t 1500	10356 1500	12632 1500	14956 1500	17637 1500	20239 1500	22374 1500	24565 1500
213 1500	1162.c 1500	2803 1500	5438.t 1500	8035 1500	10388 1500	12638.t 1500		17638.t 1500	20278 1500	22399 1500	24603 1500
229 1500	1163.c 1500	2829 1500	5444 1500	8138.t 1500	10409 1500	12686 1500	Quince mil.	17683 1500	20338.t 1500	22438.t 1500	24638.t 1500
238.t 1500	1164.c 1500	2838.t 1500	5493 1500	8141 1500	10438.t 1500	12718 1500		17738.t 1500	20400 1500	22471 1500	24709 1500
274 1500	1165.c 1500	2841 1500	5538.t 1500	8119 1500	10448 1500	12724 1500	15013 1500	17838 1500	20409 1500	22538.t 1500	24724 1500
338.t 1500	1166.c 1500	2852 1500	5541 1500	8213 1500	10456 1500	12728 1500	15020 1500	17838.t 1500	20414 1500	22613 1500	24738.t 1500
359 1500	1167.c 1500	2865 1500	5548 1500	8238.t 1500	10517 1500	12738.t 1500	15038.t 1500	17834 1500	20418 1500	22638.t 1500	24749 1500
438.t 1500	1168.c 1500	2870 1500	5638.t 1500	8338.t 1500	10526 1500	12792 1500	15092 1500	17938.t 1500	20424 1500	22656 1500	24769 1500
499 1500	1169.c 1500	2881 1500	5639 1500	8339 1500	10538.t 1500	12793 1500	15112 1500	17951 1500	20438.t 1500	22716 1500	24775 1500
514 1500	1170.c 1500	2886 1500	5642 1500	8350 7500	10537 1500	12818 1500	15138.t 1500	17959 1500	20443 1500	22724 1500	24813 1500
538.t 1500	1171.c 1500	2901 1500	5707 1500	8374 1500	10616 1500	12825 1500	15162 1500	17972 1500	20452 1500	22738.t 1500	24838.t 1500
579 1500	1172.c 1500	2923 1500	5708 1500	8414 1500	10638.t 1500	12838.t 1500	15194 1500	17977 1500	20466 1500	22807 1500	24859 1500
581 1500	1173.c 1500	2938.t 1500	5727 1500	8438.t 1500	10696 1500	12869 1500	15230 1500	17988 1500	20523 1500	22809 1500	24933 1500
626 1500	1174.c 1500		5733 1500	8536 1500	10729 1500	12877 1500	15238.t 1500		20538.t 1500	22830 1500	24938.t 1500
638.t 1500	1175.c 1500	Tres mil	5738.t 1500	8538.t 1500	10738.t 1500	12891 1500	15259 1500	Diez y ocho mil.	20564 1500	22838.t 1500	24948 1500
713 1500	1176.c 1500		5753 1500	8561 1500	10795 1500	12908 1500	15278 1500		20568 1500	22844 1500	
738.t 1500	1177.c 1500		5754 1500	8571 1500	10797 1500	12928 1500	15282 1500	18002 1500	20582 1500	22895 1500	Veinticinco mil.
751 1500	1178.c 1500	3025 1500	5755 1500	8576 1500	10814 1500	12938.t 1500	15284 1500	18038.t 1500	20608 1500	22903 1500	
777 1500	1179.c 1500	3033 1500	5777 1500	8612 1500	10838.t 1500	12943 1500	15303 1500	18012 1500	20614 1500	22938.t 1500	25031 1500
808 1500	1180.c 1500	3038.t 1500	5795 1500	8638.t 1500	10885 1500	12943 1500	15321 1500	18080 1500	20625 1500	22986 1500	25038.t 1500
831 1500	1181.c 1500	3108 1500	5838.t 1500	8644 1500	10938.t 1500	12977 1500	15338.t 1500	18138.t 1500	20628 1500		25040 1500
838.t 1500	1182.c 1500	3138.t 1500	5840 1500	8669 1500	10949 1500		15343 1500	18178 1500	20638.t 1500	Veintitrés mil.	25043 1500
870 1500	1183.c 1500	3156 1500	5896 1500	8716 1500		Trece mil.	15369 1500	18196 1500	20643 1500		25044 1500
924 1500	1184.c 1500	3228 1500	5909 1500	8734 1500	Once mil.	13038.t 1500	15438.t 1500	18208 1500	20645 1500	23022 1500	25109 1500
930 1500	1185.c 1500	3238.t 1500	5911 1500	8738.t 1500	11005 1500	13050 1500	15477 1500	18225 1500	20681 1500	23038.t 1500	25120 1500
938.t 1500	1186.c 1500	3295 1500	5922 1500	8823 1500	11030 1500	13051 7500	15538.t 1500	18228 1500	20684 1500	23064 1500	25135 1500
966 1500	1187.c 1500	3338.t 1500	5931 1500	8838.t 1500	11038.t 1500	13138.t 1500	15594 1500	18238.t 1500	20738.t 1500	23078 1500	25138.t 1500
	1188.c 1500	3425 1500	5938.t 1500	8839 1500	11059 1500	13223 1500	15627 1500	18260 1500	20742 1500	23085 1500	25152 1500
Mil	1189.c 1500	3438.t 1500	5946 1500	8842 1500	11085 1500	13237 1500	15638.t 1500	18284 1500	20778 1500	23102 1500	25171 1500
	1190.c 1500	3445 1500	5985 1500	8848 1500	11120 1500	13238.t 1500	15678 1500	18338.t 1500	20785 1500	23138.t 1500	25212 1500
1038.t 1500	1191.c 1500	3486 1500		8853 1500	11138.t 1500	13250 1500	15738.t 1500	18346 1500	20787 1500	23223 1500	25226 1500
1056 1500	1192.c 1500	3532 1500	Seis mil	8877 1500	11173 1500	13297 1500	15762 1500	18350 1500	20803 1500	23224 1500	25238.t 1500
1063 1500	1193.c 1500	3538.t 1500		8883 1500	11177 1500	13304 1500	15772 1500	18360 1500	20825 1500	23238.t 1500	25244 1500
1101.c 1500	1194.c 1500	3552 1500	6028 1500	8938.t 1500	11190 1500	13333 1500	15786 1500	18382 1500	20827 1500	23239 1500	25294 1500
1102.c 1500	1195.c 1500	3557 1500	6038.t 1500	8982 1500	11234 1500	13338.t 1500	15838.t 1500	18385 1500	20838.t 1500	23260 1500	25326 1500
1103.c 1500	1196.c 1500	3563 1500	6138.t 1500	8996 1500	11238.t 1500	13379 1500	15841 1500	18404 1500	20841 1500	23292 1500	25331 1500

NOTA Además de los números expresados en esta lista, han sido agraciados con el reintegro de 150 pesetas cada uno, todos los billetes que terminen en 8, a excepción del que ha obtenido el premio mayor.

26 PLAZOS

SILLITAS NIÑO — RADIOS

COCHECITOS • DESPERTADORES • MAQ-COSER

BICICLETAS

VAJILLAS - CRISTALERIAS

MUEBLES

JUEGOS DORMITORIO Y COMEDOR - ARMARIOS APARADORES - BUTACAS MUEBLES CAMA, ETC.

CAMAS METAL

MODAS

VESTIDOS • REBECAS • CHAQUETAS

TRAJES

SEÑORA Y CABALLERO

A MEDIDA Y CONFECCION

AMERICANAS SPORT

CAMISAS ROPA INTERIOR

RELOJES

ALMACENES RUIZ

PELAYO, 38-1.º

Núms. pesetas.	Núms. pesetas.	Núms. pesetas.	Núms. pesetas.	Núms. pesetas.	Núms. pesetas.	Núms. pesetas.	Núms. pesetas.	Núms. pesetas.	Núms. pesetas.	Núms. pesetas.	Núms. pesetas.
	30811.c 1500	30884.c 1500	32608 1500	34638.t 1500	36738.t 1500	38819 1500	40390 1500	42129.c 1500	42201 1500	44047 1500	46416 1500
Veintinueve mil.	30812.c 1500	30885.c 1500	32636 1500	34699 1500	36740 1500	38832 1500	40623 1500	42130.c 1500	42238.t 1500	44138.t 1500	46426 1500
	30813.c 1500	30886.c 1500	32638.t 1500	34738.t 1500	36759 1500	38838.t 1500	40624 1500	42131.c 1500	42267 1500	44181 1500	46429 1500
29021 1500	30814.c 1500	30887.c 1500	32659 1500	34741 1500	36784 1500	38849 7500	40638.t 1500	42132.c 1500	42338.t 1500	44192 1500	46438.t 1500
29024 1500	30814.a 8000	30888.c 1500	32692 1500	34888.t 1500	36804 1500	38855 1500	40738.t 1500	42133 1500	42382 1500	44207 7500	46446 1500
29038.t 1500	30815	30889.c 1500	32724 1500	34860 1500	36810 1500	38869 1500	40760 1500	42133.c 1500	42404 1500	44237 1500	46453 1500
29092 1500	Ptas. 300.000	30890.c 1500	32738.t 1500	34920 1500	36838.t 1500	38918 1500	40771 1500	42134.c 1500	42431 1500	44238.t 1500	46478 1500
29138.t 1500		30891.c 1500	32753 1500	34925 1500	36870 1500	38938.t 1500	40817 1500	42135.c 1500	42438.t 1500	44259 1500	46486 1500
29150 1500		30892.c 1500	32832 1500	34929 1500	36883 1500	38961 1500	40823 1500	42136.c 1500	42488 1500	44264 1500	46491 1500
29159 1500	30816.a 8000	30893.c 1500	32838.t 1500	34938.t 1500	36938.t 1500		40838.t 1500	42137.c 1500	42498 1500	44338.t 1500	46511 1500
29189 1500	30816.c 1500	30894.c 1500	32904 1500	34962 1500	36998 1500	Treinta y nueve mil.	40865 1500	42138.t 1500	42537 1500	44438.t 1500	46538.t 1500
29201 1500	30817.c 1500	30895.c 1500	32938.t 1500	34964 1500			40883 1500	42138.c 1500	42538.t 1500	44447 1500	46579 1500
29238.t 1500	30818.c 1500	30896.c 1500	32965 1500		Treinta y siete mil.	39038 1500	40938.t 1500	42139.c 1500	42554 1500	44509 1500	46638.t 1500
29292 1500	30819.c 1500	30897.c 1500	32985 1500	Treinta y cinco mil.		39038.t 1500	40970 1500	42140.c 1500	42583 1500	44511 1500	46660 1500
29293 1500	30820.c 1500	30898.c 1500			37038.t 1500	39047 1500	40978 1500	42141.c 1500	42636 1500	44538.t 1500	46690 1500
29314 1500	30821.c 1500	30899.c 1500	Treinta y tres mil.	35038.t 1500	37080 1500	39111 1500		42141.a 4950	42668.t 1500	44557 1500	46738.t 1500
29338.t 1500	30822.c 1500	30900.c 1500		35080 1500	37089 1500	39121 1500	Cuarenta y un mil.		42646 1500	44597 1500	46791 1500
29352 1500	30823.c 1500	30917 1500	33038.t 1500	35083 1500	37090 1500	39135 1500		42142	42649 1500	44610 1500	46832 1500
29438.t 1500	30824.c 1500	30938.t 1500	33042 1500	35109 1500	37113 1500	39138.t 1500	41038.t 1500	Ptas. 150.000	42692 1500	44638.t 1500	46834 1500
29454 1500	30825.c 1500	30956 1500	33107 1500	35138.t 1500	37138.t 1500	39170 1500	41069 1500		42693 1500	44674 1500	46838 1500
29538.t 1500	30826.c 1500		33138.t 1500	35207 1500	37140 1500	39231 1500	41096 1500		42710 1500	44678 1500	46838.t 1500
29545 1500	30827.c 1500	Treinta y un mil.	33159 1500	35227 1500	37144 1500	39238.t 1500	41138 1500	42143.a 4950	42715 1500	44700 1500	46887 1500
29611 1500	30828 1500		33200 1500	35238.t 1500	37171 1500	39254 1500	41138.t 1500	42143.c 1500	42738 1500	44738.t 1500	46900 1500
29638.t 1500	30828.c 1500	31003 1500	33233 1500	35244 1500	37208 1500	39256 1500	41179 1500	42144.c 1500	42750 1500	44746 1500	46911 1500
29728 1500	30829.c 1500	31038.t 1500	33238.t 1500	35309 1500	37212 1500	39290 1500	41209 1500	42145.c 1500	42757 1500	44774 1500	46918 1500
29738.t 1500	30830.c 1500	31076 1500	33338.t 1500	35338.t 1500	37238.t 1500	39308 1500	41238.t 1500	42146.c 1500	42761 1500	44811 1500	46938.t 1500
29771 1500	30831.c 1500	31077 1500	33364 1500	35402 1500	37270 1500	39312 1500	41268 1500	42147.c 1500	42838.t 1500	44829 1500	46987 1500
29806 1500	30832.c 1500	31138.t 1500	33438.t 1500	35425 1500	37338.t 1500	39314 1500	41338.t 1500	42148.c 1500	42919 1500	44838.t 1500	
29820 1500	30833.c 1500	31172 1500	33443 1500	35438.t 1500	37378 1500	39338.t 1500	41392 1500	42149.c 1500	42931 1500	44853 1500	Cuarenta y siete mil.
29822 1500	30834.c 1500	31180 1500	33455 1500	35439 1500	37380 1500	39365 1500	41438.t 1500	42150.c 1500	42938.t 1500	44921 1500	
29838.t 1500	30835.c 1500	31238.t 1500	33463 1500	35441 1500	37395 1500	39407 1500	41462 1500	42151.c 1500	42941 1500	44938.t 1500	47038 1500
29892 1500	30836.c 1500	31252 1500	33480 1500	35449 1500	37412 1500	39438.t 1500	41466 1500	42152.c 1500	Cuarenta y tres mil.	44953 1500	47068 1500
29925 1500	30837.c 1500	31283 1500	33488 1500	35450 1500	37438.t 1500	39452 1500	41517 1500	42153.c 1500			47015 1500
29935 1500	30838.t 1500	31338.t 1500	33519 1500	35530 1500	37476 1500	39506 1500	41524 1500	42154.c 1500	43005 1500	Cuarenta y cinco mil.	47021 1500
29938.t 1500	30838.c 1500	31357 1500	33533 1500	35538.t 1500	37538.t 1500	39536 1500	41538.t 1500	42155.c 1500	43010 1500	45009 1500	47033 1500
	30839.c 1500	31372 1500	33538.t 1500	35582 1500	37555 1500	39538.t 1500	41544 1500	42156.c 1500	43015 1500	45038.t 1500	47038.t 1500
Treinta mil.	30840.c 1500	31377 1500	33567 1500	35638.t 1500	37562 1500	39635 1500	41553 1500	42157.c 1500	43028 1500	45088 1500	47062 1500
	30841.c 1500	31434 1500	33578 1500	35639 1500	37573 1500	39638.t 1500	41558 1500	42158.c 1500	43029 1500	45138.t 1500	47063 1500
30010 1500	30842.c 1500	31437 1500	33668 1500	35738.t 1500	37600 1500	39681 1500	41580 1500	42159.c 1500	43030 1500	45152 1500	47073 1500
30018 1500	30843.c 1500	31438.t 1500	33614 1500	35768 1500	37609 1500	39738.t 1500	41638.t 1500	42160.c 1500	43037 1500	45227 1500	47094 1500
30027 1500	30844.c 1500	31538.t 1500	33638.t 1500	35779 1500	37630 1500	39756 1500	41662 1500	42161.c 1500	43038 1500	45238.t 1500	47097 1500
30038.t 1500	30845.c 1500	31592 1500	33672 1500	35794 1500	37638.t 1500	39760 1500	41721 1500	42162.c 1500			47127 1500

NOTA Además de los números expresados en esta lista, han sido agraciados con el reintegro de 150 pesetas cada uno, todos los billetes que terminen en 8, a excepción del que ha obtenido el premio mayor.

NO DUDE MAS

CUANDO DE VINOS SE TRATA

LA ELECCION ES BIEN SENCILLA

o MORILES o MONTILLA

ORIGEN GARANTIZADO POR EL CONSEJO REGULADOR

BLOQUE CONCENTRADO

Dulcinea

Ideal para tomarlo mezclado con leche Substituye con ventajas al café.

12 BLOQUES PARA 12 TAZAS 6'15 pts

Tel. 274730 - Manso 58

RECUERDE Y RETENGA EN SU MEMORIA QUE...

Sólo hay dos casas en España donde usted puede comer bien y a su gusto:

LA SUYA... Y LA NUESTRA

RESTAURANTE

Chachi

CASANOVA, 97 y 99 (esquina a Valencia)

Teléfono 27 96 87

Todos los lunes Cocido a la madrileña

Casa especializada en la Paella valenciana

MAGNIFICAS EXCURSIONES

colectivas e individuales en autopullman, visitando varias ciudades de ESPAÑA Y PORTUGAL

MADRID, ESCORIAL, MONASTERIO DE PIEDRA, ZARAGOZA, VALLADOLID, SALAMANCA, GUARDA, COIMBRA, FATIMA, BATALHA, ALCOBAÇA, LISBOA, ESTORIL, CINTRA, CASCAES, SETUBAL, ESTREMOS, etc.

PESETAS: 2,850 y 3,850

EN AVION: Ida y vuelta Seis días en Lisboa, visitando Fátima Pesetas 4.500

Informes: Vía Layetana, 133 y Diputación, 273

Teléfonos: 21-94-37 y 21-75-79

COMPRARA MEJOR EN MUEBLES SUCESORES DE DOMINGO Y SABATE

Visite nuestra exposición... Sans 112 Barcelona

Núms. pesetas.	Núms. pesetas.	Núms. pesetas.	Núms. pesetas.	Núms. pesetas.	Núms. pesetas.	Núms. pesetas.	Núms. pesetas.	Núms. pesetas.	Núms. pesetas.	Núms. pesetas.	Núms. pesetas.
30044 1500	30847.c 1500	31638.t 1500	33738.t 1500	35830 1500	37732 1500	39838.t 1500	41738.t 1500	42164.c 1500	43094 1500	45338.t 1500	47189 1500
30046 1500	30848.c 1500	31654 1500	33740 1500	35838.t 1500	37738.t 1500	39852 1500	41773 1500	42165.c 1500	43138.t 1500	45370 1500	47238.t 1500
30068 1500	30849 1500	31714 1500	33775 1500	35938.t 1500	37834 1500	39876 1500	41823 1500	42166.c 1500	43149 1500	45438.t 1500	47251 1500
30076 1500	30849.c 1500	31724 1500	33823 1500	35968 1500	37836 1500	39894 1500	41838.t 1500	42167.c 1500	43176 1500	45460 1500	47274 1500
30115 1500	30850.c 1500	31738.t 1500	33838.t 1500	35971 1500	37838.t 1500	39906 7500	41917 1500	42168.c 1500	43226 1500	45477 1500	47319 1500
30133 1500	30851.c 1500	31772 1500	33848 1500	35985 1500	37851 1500	39938.t 1500	41938.t 1500	42169.c 1500	43238.t 1500	45484 1500	47338.t 1500
30138.t 1500	30852.c 1500	31780 1500	33915 1500		37884 1500	39942 1500	41948 1500	42170.c 1500	43296 1500	45530 1500	47397 1500
30238.t 1500	30853.c 1500	31820 1500	33918 1500	Treinta y seis mil.	37896 1500	Cuarenta mil.	Cuarenta y dos mil.	42171.c 1500	43299 1500	45538.t 1500	47438.t 1500
30284 1500	30854.c 1500	31838.t 1500	33938.t 1500		37938.t 1500			42172.c 1500	43338 1500	45619 1500	47468 1500
30337 1500	30855.c 1500	31888 1500	33958 1500	36009 1500	Treinta y ocho mil.	40037 1500	42038.t 1500	42173.c 1500	43383 1500	45638.t 1500	47492 1500
30338.t 1500	30856.c 1500	31938.t 1500	Treinta y cuatro mil.	36038.t 1500		40038.t 1500	42101.c 1500	42174.c 1500	43438.t 1500	45715 1500	47538.t 1500
30382 1500	30857.c 1500	31989 1500		36063 1500	38017 1500	40138.t 1500	42102.c 1500	42175.c 1500	43139 1500	45738.t 1500	47540 1500
30393 1500	30858.c 1500	31999 1500		36073 1500	38030 1500	40157 1500	42103.c 1500	42176.c 1500	43143 1500	45743 1500	47555 1500
30404 1500	30859.c 1500		34000 1500	36075 1500	38038.t 1500	40169 1500	42104.c 1500	42177.c 1500	43157 1500	45810 1500	47638 1500
30420 1500	30860.c 1500	Treinta y dos mil.	34002 1500	36136 1500	38138 1500	40172 1500	42105.c 1500	42178.c 1500	43175 1500	45838.t 1500	47693 1500
30438.t 1500	30861 1500		34038.t 1500	36138.t 1500	38138.t 1500	40234 1500	42106.c 1500	42179.c 1500	43306 1500	45847 1500	47626 1500
30442 1500	30861.c 1500	32032 1500	34041 1500	36158 1500	38166 1500	40238.t 1500	42107.c 1500	42180.c 1500	43310 1500	45917 1500	47628 1500
30471 1500	30862.c 1500	32038.t 1500	34052 1500	36181 1500	38187 1500	40253 1500	42108.c 1500	42181.c 1500	43338.t 1500	45925 1500	47635 1500
30502 1500	30863.c 1500	32063 1500	34078 1500	36225 1500	38224 1500	40257 1500	42109.c 1500	42182.c 1500	43572 1500	45938.t 1500	47638.t 1500
30519 1500	30864.c 1500	32076 1500	34138.t 1500	36238.t 1500	38233 1500	40299 1500	42110.c 1500	42183.c 1500	43601 1500	45991 1500	47645 1500
30526 1500	30865.c 1500	32138.t 1500	34176 1500	36255 1500	38238.t 1500	40311 1500	42111.c 1500	42184.c 1500	43638.t 1500	Cuarenta y seis mil.	47658 1500
30538.t 1500	30866.c 1500	32157 1500	34186 1500	36289 1500	38244 1500	40333 1500	42112.c 1500	42185.c 1500	43674 1500		47672 1500
30562 1500	30867.c 1500	32197 1500	34206 1500	36309 1500	38272 1500	40338.t 1500	42113.c 1500	42186.c 1500	43718 1500	46037 1500	47681 1500
30606 1500	30868.c 1500	32221 1500	34218 1500	36320 1500	38304 1500	40360 1500	42114.c 1500	42187.c 1500	43738.t 1500	46038.t 1500	47723 1500
30637 1500	30869.c 1500	32227 1500	34238.t 1500	36338.t 1500	38332 1500	40396 1500	42115.c 1500	42188.c 1500	43738 1500	46048 1500	47729 1500
30638.t 1500	30870.c 1500	32233 1500	34263 1500	36357 1500	38328.t 1500	40438 1500	42116.c 1500	42189.c 1500	43763 1500	46244 1500	47731 1500
30667 1500	30871.c 1500	32238.t 1500	34269 1500	36385 1500	38365 1500	40439 1500	42117.c 1500	42190.c 1500	43838.t 1500	46264 1500	47738.t 1500
30669 1500	30872.c 1500	32263 1500	34276 1500	36387 1500	38378 1500	40492 1500	42118.c 1500	42191.c 1500	43840 1500	46304 1500	47938.t 1500
30738.t 1500	30873.c 1500	32264 1500	34294 1500	36410 1500	38383 1500	40427 1500	42119.c 1500	42192.c 1500	43860 1500	46328 1500	47947 1500
30801.c 1500	30874.c 1500	32312 1500	34298 1500	36411 1500	38438 1500	40432 1500	42120.c 1500	42193.c 1500	43915 1500	46338.t 1500	47954 1500
30802.c 1500	30875.c 1500	32338.t 1500	34357 1500	36438 1500	38525 1500	40438.t 1500	42121.c 1500	42194 7500	43936 1500	46399 1500	47983 1500
30803.c 1500	30876.c 1500	32353 1500	34359 1500	36527 1500	38538.t 1500	40439 1500	42122.c 1500	42194.c 1500	43938.t 1500	46438.t 1500	47989 1500
30804.c 1500	30877.c 1500	32357 1500	34363 1500	36538.t 1500	38544 1500	40448 1500	42123.c 1500	42195.c 1500	43942 1500	46464 1500	47994 1500
30805.c 1500	30878.c 1500	32387 1500	34438.t 1500	36581 1500	38578 1500	40459 1500	42124.c 1500	42196.c 1500	43958 1500	46504 1500	47998.t 1500
30806.c 1500	30879.c 1500	32438.t 1500	34463 1500	36601 1500	38638.t 1500	40484 1500	42125.c 1500	42197.c 1500	43998 1500	46522 1500	47941 1500
30807.c 1500	30880.c 1500	32463 1500	34498 1500	36626 1500	38710 1500	40534 1500	42126.c 1500	42198.c 1500	Cuarenta y cuatro mil.	46538.t 1500	47954 1500
30808.c 1500	30881.c 1500	32516 1500	34530 1500	36638.t 1500	38736 1500	40538.t 1500	42127.c 1500	42199.c 1500		46539 1500	47961 1500
30809.c 1500	30882.c 1500	32538.t 1500	34538.t 1500	36670 1500	38738.t 1500	40539 1500	42128.c 1500	42200.c 1500	44038.t 1500	46541 1500	47985 1500
30810.c 1500	30883.c 1500	32562 1500				40573 1500				46555 1500	47996 1500

Las 99 aproximaciones de 1.500 pesetas, señaladas para la centena del premio primero, han correspondido a los números desde el 1101 al 1200, ambos inclusive, a excepción del número 1138, que es el premiado con 600.000 pesetas. Las 99 aproximaciones de 1.500 pesetas, señaladas para la centena del premio segundo, han correspondido a los números desde el 29801 al 30900, ambos inclusive, a excepción del número 30815, que es el premiado con 300.000 pesetas. Las 99 aproximaciones de 1.500 pesetas, señaladas para la centena del premio tercero, han correspondido a los números desde el 42101 al 42200, ambos inclusive, a excepción del número 42142, que es el premiado con 150.000 pesetas.

Las dos aproximaciones de 10.000 pesetas, han correspondido a los números 1137 y 1139. Las dos aproximaciones de 8.000 pesetas han correspondido a los números 30814 y 30816. Las dos aproximaciones de 4.950 pesetas han correspondido a los números 42141 y 42143.

NOTA Además de los números expresados en esta lista, han sido agraciados con el reintegro de 150 pesetas cada uno, todos los billetes que terminen en 8, a excepción del que ha obtenido el premio mayor.

Celebrado el sorteo prevenido en el art. 57 de la Instrucción general de Loterías de 25 de Febrero de 1893, para adjudicar los cinco premios de 250 pesetas cada uno, asignados a las doncellas acogidas en los Establecimientos de Beneficencia provincial de Madrid, han resultado agraciadas las siguientes:

DONCELLAS.—Colegio de Nuestra Señora de las Mercedes.—Premio 1.º Ramona Roa González.—Premio 2.º María Mercedes Vega González.—Premio 3.º, María Elena Ruano Martín.—Premio 4.º, Angeles Albertina Schumer Navarro.—Premio 5.º Lucrecia Sánchez Iglesias.

Lo que se hace notorio para conocimiento del público y demás que corresponda.—Madrid, 16 de mayo de 1952.

El siguiente sorteo que se ha de verificar el día 26 de mayo de 1952, constará de seis series de 50.000 billetes cada una, al precio de 100 pesetas el billete, divididos en décimos a 10 ptas. Los tres premios mayores serán: el 1.º de 400.000 ptas.; el 2.º de 200.000 y el 3.º de 100.000

Radio a Plazos

PHILIPS · Invicta · Marconi · TELE

(Viene de la página quinta.)

pero el que hace meses entusiasmó al público de Chamartín con su fácil estilo de extremo moderno, el jueves no hizo poco ni mucho y da impresión de estar físicamente acabado, confirmándose las noticias que ya teníamos sobre él.

Fueron 3-2 a favor del Nancy, victoria justa, premio al fútbol de conjunto sobre el individualismo dañino, ese pensar del jugador en él mismo, con olvido de la situación del compañero desmarcado o de apoyo al que lleva la pelota, teoría vieja en valores jóvenes, que es lo más triste y desagradable.

Y ahora a esperar el resultado de las semifinales. El Barcelona, franco favorito para sumar los dos títulos, tiene vía libre pierda o gane en Valladolid, pero lo del Madrid no está claro, aunque si las cosas ruedan con normalidad deba ser contrario de los azulgrana en el último acto de la Copa.

El Madrid está sólido en las líneas de apoyo, pero la duda se halla en lo que haga la línea delantera, en si los interiores harán fútbol de apoyo y ligazón con los medios o serán independientes como los del combinado de jóvenes valores ante el Nancy. Aunque esto sea mal epidémico en nuestro fútbol...

FINAL DE COPA

Viaje en magnífico autopullman. Alojamiento en Hotel de primera categoría. Excursión al Escorial. Entrada al campo con asiento fijo asegurada. Inscripciones hasta el día 22 - 5

PTAS., 1,415

Viajes Lugar, S. L.

Avenida José Antonio, 594
Teléfono 21 10 23

BOXEO

MAÑANA, EN EL MONUMENTAL CLUB DEPORTIVO

La matinal de mañana, domingo, en el local de la calle de San Pablo, promete ser sumamente interesante, como ya es tradicional en este cuadrilátero en donde vienen celebrándose reuniones a precios populares. De los cinco combates concertados destacan los dos últimos, el de fondo, a cargo de los pesos ligeros Valero, el ídolo catalán, contra Alvarez, campeón de Asturias; y el de semifondo, a cargo de los gallos González, ex campeón de Cataluña contra Bielsa I, campeón de Aragón. Anterior a estos combates y también a la distancia de seis asaltos de tres minutos, los plumas Bohy Ros, la gran esperanza catalana, contra Salas, aragonés. En segundo término, y a la distancia de cuatro asaltos, los gallos Giménez contra Collado. Y en primer lugar, Bru contra Ray Quinter.

Como se ve, un programa sumamente atractivo que congregará gran cantidad de público en el Monumental Club Deportivo.

CICLISMO

Reaparición del famoso holanés Arie Van Vliet, en el Pabellón del Deporte

Entre los muchos "ases" del ciclismo mundial que han actuado en España, ninguno ha superado la sensación que logró el gran pistard holandés Arie Van Vliet, en aquella memorable tarde de 1948 en el Velódromo de Mataró. Fué algo asombroso, tanto por la fuerza técnica de su resultado, como por el rasgo de pundonor y de cariño a los intereses del público. Estaba contratado para correr solamente las carreras de velocidad y handicap y como en el intermedio de éstas se disputara una carrera a la americana que por causas diversas estaba resultando "pan comido" para el equipo belga Depauw-Thyssen, pidió permiso para entrar en la carrera cuando hacía unos veinte minutos que había comenzado; se le concedió el permiso, pero a condición de que no debía disputar las primas. Van Vliet, unido al italiano Adriano (que había quedado solo por accidente de su compañero Camilla), ganó doce vueltas en forma impresionante, pasando del último puesto de la clasificación, al primero y dejando escrita sobre la pista la mayor hazaña que se haya presenciado en velódromo alguno.

Por eso la expectación despertada al anuncio de la reaparición de Van Vliet es tan justificada como enorme. Porque Van Vliet correrá también una carrera a la americana mañana, domingo, unido al notabilísimo especialista francés del Omnium, Verdeun, y ante los mejores corredores españoles.

Van Vliet disputará asimismo un Gran Premio de Velocidad y la carrera Handicap, de la que es el más completo especialista.

HA EMPEZADO LA VUELTA A ITALIA

MILAN, 17. — Ochenta y siete corredores italianos y 32 extranjeros tomaron hoy la salida para la primera de las veinte etapas de la Vuelta Ciclista a Italia, que tiene este año un recorrido de 4.000 kilómetros.

Participa un equipo español formado por los hermanos Rodríguez, Bernardo Ruiz, Massip, Montañá, Bermúdez y Trobat.

En toda la etapa no habrá más que dos etapas contra reloj. La etapa más larga será de 293 kilómetros.

FRONTONES

CHIQUI

Hoy noche: QUINTANA - PAQUITA I contra VIRGINIA - NURI. ASUNCION - LINA contra PEPITA - MARI.

PABELLON DEL DEPORTE
(VELODROMO BERTOLA)
Mañana domingo, día 18, 5 tarde
VAN VLIET
(tres veces campeón del Mundo)
VERDEUN
(ex campeón mundial amateur)
enfrentados a los mejores especialistas españoles: Timoner, Bover, Poblet, Clarós, Espín, Sant, etc.
OMNIUM, "HANDICAP"
Y AMERICANA 50 KILOMETROS
Entrada general: 10 Ptas.
Socios del C. F. Barcelona, 8 Ptas.

NO CEJÓ Hasta que dió quietud moral y hogar a los que nada tenían

PROXIMO LUNES, NOCHE, ESTRENO EN

FEMINA

(Tolerada para menores). Abierto el despacho de localidades

CAPITOL y METROPOL

PROSIGUE EL EXITO ARROLLADOR DE LA PELICULA SENSACIONAL

Isabel DE CASTRO · Manuel MONROY · Carlos Manuel OTERO · GAS
CON LA COLABORACIÓN DE PACO MARTINEZ SORIA

EL ETERNO PROBLEMA DE LA JUVENTUD, CUYO PORVENIR SE PUEDE GANAR O PERDER A UNA SOLA CARTA

Patrocinada por el Consejo Superior de Protección de Menores

Además, en cine CAPITOL:

"RETORNO AL ABISMO"

con HUMPHREY BOGART

ESPECTACULOS

"Cerca de la ciudad" en sesión de gala

La trascendencia actualísima, de hondo sentido social que informa la cinta "Cerca de la ciudad", donde queda expuesto el tema de los suburbios y el "barraquismo", así como la acción benefactora de un joven sacerdote, ha impulsado a la Comisión de "Viviendas del Congreso" a efectuar su presentación. El estreno de dicha cinta tendrá lugar próximamente en una sesión de gala a beneficio de "Viviendas del Congreso", la obra que perpetuará la memoria del XXXV Congreso Eucarístico de inminente celebración en nuestra ciudad.

El próximo estreno de los cines Astoria y Cristina

Si al subyugador encanto que encierran los cuentos de Grimm añadimos el prestigioso arte de Walt Disney, tendremos explicado el interés que ha despertado entre todos los públicos "Blanca Nieves y los siete enanitos", que presentará RKO Radio en los cines Astoria y Cristina.

El hábil Pretty Willie cae en el garlito

Acusado por los propios miembros de su banda ha sido detenido, como autor material del asesinato del gangster Big Ed el conocido maleante Pretty Willie, quedando eliminadas las dos principales cabezas visibles del gangsterismo en Chicago.

Realmente quedaron eliminadas las dos figuras máximas del gangsterismo pero lo que el gran público ignora es que el film 20th Century-Fox "Quiero a este bruto", explica con toda clase de detalles la histórica pugna entre las dos bandas rivales y el cómo y el por qué de una serie de sucesos, verdadera tragicomedia de gangsterismo americano, que se desarrollaron y que ahora reviven en la pantalla del favorecido cine Kursaal los astros Paul Douglas, Jean Peters y César Romero.

FANTASIO - PARIS

2.ª SEMANA de EXITO

Además, en el PARIS: "UNA VIDA ROBADA"

Mañana, matinal en ambos locales

SALON NIZA

(Plaza Sagrada Familia, 12)
Mañana domingo, a las 11 noche
EXTRAORDINARIO BAILE CONTINUO
(MAYO FLORIDO)
por las renombradas Orquestas
FLORIDA Y NIZA
y sus célebres cantores
TONY PRATS
y HENRY PRATS
Las señoritas serán obsequiadas con LUCIDOS RAMILLETES DE FLORES

COLISEUM

ULTIMOS DIAS

de proyección improrrogable de la película CIFESA que la Crítica y el público han calificado como el hallazgo de la temporada

«DOCTOR HOLL»

EMPRESA CINES Y ESPECTACULOS informa a su dilecto público que la terminación de las proyecciones de "DOCTOR HOLL" obedece única y exclusivamente al compromiso de presentar el día 22 "La Passió" de Esparraguera, contraído y anunciado con anterioridad al estreno de esta película.

Mañana, matinal a las once

¡PENULTIMO DIA!

¡LA PELICULA MAS COMENTADA Y ELOGIADA DE LA TEMPORADA!

ASTORIA CRISTINA

Mañana, a las 11, matinales

Mañana, 6'30 tarde
DESPEDIDA DE
PIERINO GAMBA
5.ª Sinfonía: Beetoven
Localidades: PALACIO MUSICA

ASTORIA CRISTINA

LUNES, DIA 19, TARDE, A LAS 4'30

La pantalla rinde homenaje a los niños, presentando con los máximos honores la maravilla de Walt Disney

Sus hijos disfrutarán de lo lindo ¡Y usted todavía más que ellos!

Despacho anticipado de localidades

WINDSOR PALACE

Martes próximo, a las 10'30 noche

El Cine español aborda, con acertada visión y agudo acento dramático, un tema de palpitante actualidad:

¡LA LUCHA CONTRA UN PODER DESPOTICO QUE PRETENDE ESCLAVIZAR AL MUNDO!

RAFAEL DURAN
EMILIA GUIU
PAZ
Director JOSE DIAZ MORALES

Una obra maestra que sorprenderá por su audaz concepción, su tesis y sus valores técnicos y artísticos

(Tolerada para menores)

COLISEUM

A partir del día 22

La Passió de Esparraguera

50 cuadros
300 actores en escena

Dada la extensión y dificultad de montaje de la obra, se darán las representaciones sólo por la noche

Se despachan localidades en taquilla

AL FIN verá usted una divertidísima comedia en la pantalla del cine

KURSAAL

"Tardaron..., pero acertaron" — comenta el númerosísimo público de esta primera semana de gran éxito

NO ESPERE QUE SE LO CUENTEN

Compruebe por sí mismo cómo no es imposible el que:

UN "GANGSTER" QUE SEMBRABA EL PANICO EN LAS CUADRILLAS RIVALES, HACIA AL MISMO TIEMPO DE NODRIZA DE SUS VICTIMAS

Mañana, matinal a las 11. Localidades anticipadas

TOROS

Sobre la grandiosa corrida de los doce toros

Espera con impaciencia el público la corrida anunciada para mañana en la Monumental, por la pugna extraordinaria que permitirá presenciar seis insuperables combinaciones en el tercio de varas para los quites.

GONZALEZ

He aquí cómo alternarán los seis diestros: En el primer toro, Silverio Pérez con Manolo González y Martorell; en el segundo, Manolo González competirá con Martorell y Aparicio; en el tercero, Martorell lo hará con Aparicio y "Litri"; en el cuarto, Aparicio tendrá como competidores a "Litri" y Ordóñez; en el quinto, "Litri" alternará con Ordóñez y Silverio Pérez, y en el sexto, Ordóñez lo efectuará con el mejicano Silverio y el sevillano Manolo González.

MARTORELL — APARICIO

Este turno de quites se repetirá en los seis toros restantes, lo que habrá de dar margen para una emulación pocas veces vista.

"LITRI" — ORDOÑEZ

En los corrales aguardan los doce toros traídos del campo charro y el andaluz, en camiones, expresamente.

La corrida dará comienzo a las cuatro y media de la tarde.

La expectación es enorme, pudiendo afirmarse que el lleno será absoluto.

Toros Monumental

Mañana, domingo. Tarde, 4'30

EL CARTEL MONSTRUO DEL AÑO

12 hermosos y bravos toros, 12
6 de D. Juan Cobaleda, y
6 de Herederos de Galache
Presentación en España del "as" mejicano

Silverio Pérez
Manolo González
José M.a Martorell
Julio Aparicio
Miguel Báez "Litri"
Antonio Ordóñez

Las 6 figuras del toreo reunidas en una sola corrida

NOTA. — Para esta corrida no valen los pases de favor

CARTELERA

Teatros

GRAN TEATRO DEL LICEO. (Tel. 22 46 92). — Durante la semana del XXXV Congreso Eucarístico Internacional. Tres representaciones (dos noches y una tarde), de la ópera sacra de Refice, "Cecilia", por Rizzieri Misciano, Franci, Cassinelli. Director Maestro Questa. A los señores abonados se les concederá un 20 por 100 de descuento, reservándose sus localidades hasta el día 20 del actual. Encargos a la Administración.

BARCELONA. (Tel. 21 37 51.) — Compañía de comedia Paulina Singerman. Hoy, noche, a las 10'45: "Su noche de bodas (canallita mío)", genial interpretación de Paulina Singerman.

BORRAS. (Tel. 22 56 27.) — Compañía Aurora Redondo - Valeriano León. 6'15 y 10'45, la comedia cómica: "¡Ponte el bigote, Manolo!". ¡Ultimos días!

BORRAS. (Tel. 22 56 27.) — Mañana, 18, a las 11 de la mañana: Presentación de la Compañía de comedia de la primera actriz de la Radio y de la escena, Encarna Sánchez, en función festival y en homenaje de bienvenida. Primer actor, José Bruguera, con la colaboración de Juny Orly. 1.º Charla, por Antonio Losada. 2.º La comedia en tres actos "¡Atrévete, Susana!". 3.º "La filla del Carmesí", fragmento del tercer acto, por Encarna Sánchez e Isidro Sola. 4.º Recital poético por José Llasat, Isidro Sola, Juny Orly y Encarna Sánchez.

CALDERON. (Tel. 21 80 30.) — Gran Compañía de Arte Lírico. A las 10'45 y mañana, tarde y noche: "El canastillo de fresas", por Marcos Redondo.

COMEDIA. (Tel. 21 51 72.) — Compañía del Infanta Isabel. Dirección: Arturo Serrano. A las 6'15 y 10'45: "¡No, no, no, no, María Cristina!". Un éxito mundial de Pugliesse en divertidísima adaptación de "Tono".

COMICO. (Tel. 23 33 20.) — A las 5'45 y 10'45: Joaquín Gasa presenta la nueva producción de Kaps y Joham: "El carrusel viene". Se despacha con siete días de anticipación.

ESPAÑOL. (Tel. 21 17 02). — Tarde, a las 6: noche, 10'45: Blas Wilson presenta el espectáculo musical "La época moderna", con D. Márquez, A. Santillo, C. Chevaller, Cirlaco y Kinito.

POLIORAMA. (Tel. 21 07 73.) — Compañía Bonavía - Mestres. Todos los días, tarde, 6'15 y noche, 10'45: "Este año estoy de moda", con Maty Mont.

ROMEA. (Tel. 21 51 47.) — Compañía titular catalana: Todos los días, 6 tarde y 10'30, noche: El gran éxito de la comedia "La vida d'un home". No dejen de verla.

TALIA. (Tel. 23 50 33.) — Compañía Martínez Soria Hoy, 6 y 10'45: "Los habitantes de la casa deshabitada", de Jardiel Poncela.

TIVOLI. — Véase sección Cines.

VICTORIA. — Tarde, 6; noche, 10'45. Butacas, 15 pesetas. Exito de la gran Compañía lírico - folklórica - arrevistada, con la fantasía "Solera española", con Marisol Reyes, Emilio "El Moro", Hermanos Zarzo y 25 "estrellas". ¡Juventud! ¡Alegría! ¡Dinamismo!

Cines de estreno

ALEXANDRA. — De 4'15 a 8'40; noche, 10'30: Noticiario NO-DO y "Lo quiso la suerte". Mañana, matinal, a las 11.

ASTORIA - CRISTINA. — Noche, a las 10'30: "¡Bill, qué grande eres!". ¡Precios corrientes! Mañana, matinal, a las 11.

ATLANTA. — Desde las 4: "Lo quiso la suerte" (estreno) y "Un marido ideal". Mañana, matinal, a las 10.

AVENIDA DE LA LUZ. — Continua desde 11 mañana: 4 maravillosos dibujos de W. Disney, R. Ising, W. Lantz y M. Fleischer. Estreno: NO-DO, volms. A y B. (Amplia información mundial. Motines en los presidios de Michigan y Nueva Jersey.) "Imágenes" (reportaje de la Feria de Abril, en Sevilla). Todas noches, además, "Romeo y Julieta".

CAPITOL. — Desde 3'30: "Retorno al abismo", por Humphrey Bogart; y "Almas en peligro", con Isabel de Castro y Manuel Monroy. Mañana, matinal, a las 10'30.

COLISEUM. — Noche, 10'30: NO-DO y "Doctor Holl", por María Schell y Dieter Borsche. Mañana, a las 11'05, matinal.

CRISTINA - ASTORIA. — Noche, a las 10'30: "¡Bill, qué grande eres!". ¡Precios corrientes! Mañana, matinal, a las 11.

FANTASIO. — Noche, a las 10'35 (numerada): Noticiario NO-DO y gran éxito de "Casbah", por Ivonne de Carlo. Mañana, matinal, a las 11

FEMINA. — Noche, a las 10'30: "Situación desesperada". Ultimos días. Mañana, matinal, a las 11.

KURSAAL. — Noche, a las 10'30 (numerada): "Quiero a este bruto". Mañana, matinal, a las 11.

METROPOL. — Tarde, a las 4'30; noche, a las 10'30 (numerada): NO-DO, Dibujos y "Almas en peligro", con Isabel de Castro y Manuel Monroy.

MONTECARLO. — Tarde, 4'30 a 8'30; noche, 10'40 (numerada). Gran éxito de "Peppino y Violeta", con Vittorio Manunta y Denis O'Dea, y NO-DO. Mañana, matinal, a las 11.

NIZA. — Continua desde 3'30 "Peppino y Violeta" (estreno). Además: "Tarzán y las amazonas". Mañana, matinal, a las 10.

PARIS. — Continua desde las 3'30: "Casbah" (estreno) y además: "Una vida marcada". Mañana, matinal, a las 10'30.

PELAYO. — "Nápoles millonaria", "Dallas, ciudad fronteriza" y Noticiario NO-DO. Mañana, matinal, a las 10.

TIVOLI. (Tel. 21 42 52.) — 4'15 y 10'30: "Nuevo amanecer", con Arthur Kennedy. Mañana, a las 11, matinal.

WINDSOR. — Tarde 4'15; noche, 10'30: "Siete noches en Nueva York", por Víctor Mature y Lucille Ball. Mañana, matinal, a las 11.

Otros cines

ALCAZAR. — En exclusiva. Continua: "Tenías que ser tú", "El tercer hombre" y NO-DO. Mañana, matinal, a las 10.

ALONDRA. — Continua: "Vive... si te dejan", "Fusilado al amanecer" y Noticiario NO-DO.

ARISTOS. — Continua: "Romanza en alta mar", "Robinsones atómicos" y Noticiario NO-DO.

ARNAU. — Sesión continua: "Principio o fin", "Una mujer cualquiera" y Noticiario NO-DO.

AVENIDA. — Continua: "Sólo el valiente", "Mis canciones vuelven" y Noticiaro NO-DO.

BARCELONA. — "El pistolero": "Peligro mortal" y Noticiario NO-DO.

BOSQUE. — "Al sur de Pago-Pago", "Milagro en Milán" y Noticiario NO-DO.

CATALUÑA. — En exclusiva: "Pekín" y "El padre de la novia" y Noticiario NO-DO.

CENTRICO - TRIUNFO. — "En alas del amor" y "Al son de la marimba".

CERVANTES. — "Catalina de Inglaterra", "Al sur de Pago-Pago" y Noticiario NO-DO.

CONDAL. — Continua: "El invisible Harvey", "Pandora" y Noticiario NO-DO.

CHILE. — Continua: "Milagro en Milán", "La aventura está en la esquina" y Not. NO-DO.

DORADO. — Sesión continua: "Secreto de Estado", "Vive... si te dejan" y Not. NO-DO. Mañana, matinal, a las 10.

EDEN. — Sesión continua: "¡Hagan juego!", "La mujer fantasma" y Noticiario NO-DO. Mañana, matinal, a las 10'15.

EXCELSIOR. — "El pistolero", "Fusilado al amanecer" y Noticiario NO-DO. Mañana, matinal, a las 10.

FLORIDA. — Continua: "El invisible Harvey", "Treinta segundos sobre Tokio" y NO-DO

GOYA. — Continua: "Sólo el valiente", "Mis canciones vuelven" y Noticiario NO-DO.

GRAN VIA. — Continua: "Pandora", "En el viejo Buenos Aires" y Noticiario NO-DO.

INTIMO. — Continua: "Vive... si te dejan", "El jinete alado" y Noticiario NO-DO.

IRIS. — Sesión continua: "Pandora": "En el viejo Buenos Aires" y Noticiario NO - DO.

LIDO. — Sesión continua: "Regresaron tres", "Por distintos caminos" y Noticiario NO-DO.

MANILA. — "No etoy sola", "Correo del rey" y Noticiario NO-DO.

MARYLAND. — Continua desde 3'20: "Sólo el valiente", "Mis canciones vuelven" y Noticiario NO-DO. Mañana, matinal, a las 10.

MISTRAL. — Sesión continua: "El pistolero", "Vive... si te dejan" y Noticiario NO-DO.

NUEVO. — Desde las 3'45: "Milagro en Milán" y "La aventura está en la esquina" y Not. NO-DO. Mañana, matinal, a las 10'30.

NURIA. — Continua: "El pistolero", "Fusilado al amanecer" y Noticiario NO-DO.

PALACIO DEL CINEMA. — En exclusiva: "Romanza en alta mar" (en tecnicolor), "Robinsones atómicos" y Noticiario NO-DO.

PRINCESA. — "Secreto de Estado", "El pistolero" y Noticiario NO-DO.

PRINCIPAL PALACIO. — Continua: "Romanza en alta mar" (tecnicolor), "Robinsones atómicos" y Noticiario NO-DO. Mañana, matinal, a las 10.

PRINCIPAL y VERDI. — "Fusilado al amanecer", "Secreto de Estado" y Not. NO-DO.

RAMBLAS. — Continua: "Sólo el valiente", "Mis canciones vuelven" y Noticiario NO-DO. Mañana, matinal, a las 10'15.

REX. — Sesión continua: "Lo que el viento se llevó". (Horas de proyección: Tarde, 4'20; noche, 9'20.) Mañana, matinal, a las 10.

ROXY. — "Catalina de Inglaterra", "La aventura está en la esquina" y Noticiario NO-DO.

TETUAN. — Continua: "Vive... si te dejan", "El jinete alado" y Noticiario NO-DO.

VERGARA. — Desde las 3: "Mis canciones vuelven" y "Sólo el valiente". Mañana, matinal, a las 10.

Diversiones varias

ALAMEDA DEL COMICO. — Hoy y mañana: Guillermina y Antonio; Inesita Alba; Marisa Inglés; Henry and Pill; Amparo e Isabel de Valencia; Manolo Romero; César Ojinaga y Carmen Cuenca.

AMBAR. Salón de té. (Sto. Domingo Call, 3 y 5. Tel. 22 18 80.) — Hoy, noche: Gran baile. Orquesta "Fantasío". Mañana, tarde: Selecto baile.

BAHIA. (Baile familiar.) Calle Olzinellas, 31, Sans. — Hoy, noche y mañana, tarde y noche: Selectos bailes por Orquesta "Rambler's", con su cantor Antonio García. Domingo, noche: El tradicional "baile robado" y sorteos para el público.

CASINO RESTAURANTE DEL PARQUE DE LA CIUDADELA. — Mañana, domingo, a las 12: Aperitivo-baile. Tarde: Selecto Té-baile familiar. Orquesta "Gran Palace".

DANUBIO AZUL. (Mayor de Gracia, 2.) Salón de Té. — Hoy, noche: Gran baile. Orquesta "Florida". Mañana, tarde: Selecto baile.

SALON NIZA. (Plaza Sagrada Familia, 12.) — Hoy, noche, y mañana, tarde: Bailes continuos por Orquestas "Club Casino" y "Niza", con su cantor Henry Prats. Mañana, noche: Extraordinario baile continuo, por Orquestas "Florida" y "Niza", con sus cantores Tony Prats y Henry Prats.

TOSTADERO. — Grandes bailes y atracciones.

Frontones

FRONTON NOVEDADES. — Hoy, noche, a las 10'30, a cesta - punta: Gamboa - Osa contra Azcue - Allende. Mañana, a las 4'30, a cesta - punta: Isasa - Mugartegui contra Arteaga - Lizarralde.

HUMOR EXTRANJERO

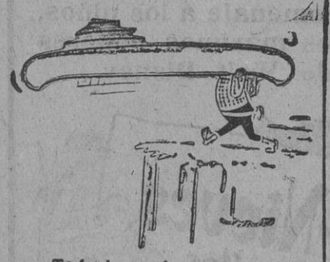

—¿Todavía no hemos llegado al río, Jorge? Esta piragua empieza a pesar lo suyo...

—El pastel era muy bueno, mamá..., pero las velitas no eran del todo suculentas.

—Oye, yo en tu lugar me daría prisa. Todos los relojes de casa están atrasados.

—¿Eres tú, querido? ¿Recuerdas aquel puentecito por el que paseábamos cuando éramos novios?

—¡Discreción!

Novelas de misterio que escribió la realidad

EL EXTRAÑO CASO DE LA Sra. ARBEL

EL 21 de noviembre de 1935, los diarios de Niza dieron dos noticias que despertaron la curiosidad de los residentes del bulevar Félix Faure, de dicha ciudad: el joven Robert Egender había sido herido en una taberna de ínfima clase, y la señora Marie Ann Arbel, una hermosa y rica viuda, había desaparecido misteriosamente.

Según la versión que daba la Prensa, Egender había sido herido a las seis de la tarde del día anterior. Se encontraba en compañía de dos hombres cuando se produjo una discusión entre ellos. Segundos después se oyó un disparo. Los dos hombres huyeron y Egender quedó herido en el suelo, con un balazo en el estómago. Aunque al principio se negó a hablar, la Policía logró establecer que Egender y los otros dos sujetos habían cometido un robo y se citaron en la mencionada taberna para distribuirse el botín. Esto originó la disputa. La culpabilidad de Robert fué comprobada al hallarse en su poder algunos de los objetos robados.

La herida y detención de Egender hizo que los vecinos de la señora Arbel se interesaran en la suerte de ésta. Marie Ann, que tenía ya casi cincuenta años, pero estaba muy bien conservada, procedía de Lyón y era una de las mujeres más populares entre las bellezas que llenan Niza. Siendo bastante rica, su casa era sitio predilecto de todas esas gentes que se reúnen en las ciudades de la Rivera, haciendo una vida fácil de parásitos.

Cuando se instaló en una elegante casa del bulevard Faure, la acompañaba un conde napolitano, cuyos gastos corrían por cuenta de ella. Pero al cabo de unos meses el conde se puso tan exigente y violento que la viuda decidió dar por terminada su amistad y aquél tuvo que regresar a Nápoles.

Pero la señora Arbel parecía no poder acostumbrarse a la soledad. Muy pronto se la vió acompañada de un joven elegante y muy bien parecido, cuya reputación, empero, era poco recomendable. Ese individuo era Robert Egender. Poco después Robert pasó a ocupar el puesto que había quedado vacante con la partida del conde napolitano.

Al principio, la desaparición de Marie Ann no causó sorpresa, porque ella acostumbraba ir y venir a su antojo y con frecuencia, hacia largos viajes de placer o se trasladaba a otra ciudad del Mediterráneo a pasar una temporada. El administrador del edificio en que ella residía no se preocupó mucho cuando la señora Arbel se ausentó, en octubre. Pero como pasaron varias semanas y el alquiler de la casa no fuera renovado, algo inusitado, porque la señora Arbel era muy cumplida en este particular, dicho individuo trató de localizarla, por medio de los amigos de ella, sin lograrlo.

Y ahora, el arresto de Egender vino a dar nuevo interés al caso de la señora Arbel, porque él afirmó no saber absolutamente nada acerca de su paradero. Marie Ann —dijo— no le había manifestado ningún plan de viaje, ni nada que indicara que se proponía salir de Niza.

Y el interés de la Policía creció enormemente cuando unos días después el portero del edificio en que vivía la viuda dió un informe importante. Manifestó que había hallado la puerta del apartamiento de la señora Arbel abierta y que presentaba todas las trazas de haber sido visitado por ladrones.

Uno de los mejores funcionarios de la Policía de Niza, el inspector André Boupat, se encargó de investigar el asunto. Pero encontró que todo estaba en orden en las habitaciones de Marie Ann. La puerta no había sido forzada, sino abierta con una llave. No había señales de violencia. Pero la puerta de un dormitorio estaba herméticamente cerrada.

Baupart no intentó examinar esta habitación, por estar convencido de que la casa no había sido asaltada. "Es mejor esperar a que regrese la señora Arbel", se dijo.

Pero pasaron los días y Marie Ann no regresaba. Y entonces el inspector decidió ir a visitar la casa y abrir el dormitorio en cuestión. Tal vez el lector espere en este momento que le digamos que Boupart encontró allí el cadáver de la hermosa viuda... Pero no es así. Sin embargo, lo que vió el inspector indicaba claramente que en aquella habitación se cometió un crimen. La cama estaba toda manchada de sangre y el mobiliario presentaba un terrible desorden. En una mesita se veía un pedazo de cuerda, con tres nudos en ella. Y estaba igualmente manchada de sangre. Además, tenía adheridos algunos cabellos rubios, como eran los de Marie Ann.

Sobre la misma mesa se veía un telegrama, sumamente arrugado, fechado en Viviers el 27 de septiembre anterior, y que decía: "Gabrielle muy enferma. Jacques". Estaba dirigido a Robert Egender.

¿Qué significaba este mensaje? Tratando de averiguarlo, la Policía interrogó a la señora Louise Ricard, una amiga de Marie Ann que vivía en el mismo edificio que ésta. La señora Ricard hizo un relato interesante a los investigadores: conocía muy bien a Egender, porque ella acompañaba a la señora Arbel cuando ésta lo vió por primera vez, en el casino de Monte Carlo. Egender estaba jugando y se había quedado sin dinero. La señora Arbel, interesada desde el primer momento en el joven, le prestó cierta suma y ésta fué la base de su amistad.

La señora Ricard dió otro dato más importante: la última vez que vió a su amiga fué el 25 de septiembre. Pero ella tampoco se extrañó, al principio, de la ausencia de la señora Arbel, que no era nada inusitado. Con base en este informe se pudo establecer que, efectivamente, el 25 de septiembre fué el último día en que la señora Arbel había sido vista.

Boupat logró establecer algo más: que el 30 de septiembre, como a las once y media de la mañana, un hombre llevó a casa de Marie Ann un baúl de gran tamaño, que según dijo, era de propiedad de ésta. Como la señora Arbel no estaba, el portero lo recibió y lo depositó frente al apartamiento de ésta.

Cuando las criadas encargadas del aseo del edificio barrieron el corredor a que daba esta puerta, el baúl no estaba allí. Pero esto no llamó la atención a nadie en esos momentos.

El 3 de octubre siguiente, una mujer que vivía en otro piso del mismo edificio vió a Egender sacar un baúl. Ella le preguntó qué se había hecho de Marie Ann, y Robert le contestó que andaba de viaje y que tardaría por lo menos un mes en regresar. El baúl, agregó, contenía ropa de ella, que había solicitado que se le enviara.

Dicha mujer vió luego cómo Agender metía el baúl en un automóvil de alquiler, en el cual se alejó.

* * *

El inspector Boupat, ampliando su investigación, supo que en realidad no había sido el 25, sino el 28 de septiembre el día en que la señora Arbel fué vista. Porque en tal fecha estuvo en el casino de Niza, acompañada de Egender y una joven bailarina de cabaret llamada Theresa Buttafoghi. Todo el mundo sabía que Theresa y Egender eran buenos amigos.

Mientras tanto, se averiguó también que Marie Ann manifestó un día, ante la señora Ricard, el temor de ser asesinada por Egender, a quien consideraba capaz de todo para obtener dinero. Y supo también que el Banco Credit Lyonnaise, de Lyón, que administraba los bienes de Marie Ann, había recibido el 6 de octubre una carta, hecha a máquina y firmada con el nombre de la viuda, en que se pedía que le fuera enviado a ella un cheque por seis mil francos. Pero como la firma no parecía auténtica, el Banco escribió a la señora Arbel pidiéndole que enviara una firma legalizada ante un notario. Y esta carta no había recibido contestación...

Otra pieza de evidencia fué obtenida en la habitación de Theresa Buttafoghi: un recibo de una casa de compra-venta, que indicaba que se había pagado a Egender la suma de dos mil francos por una sortija de esmeraldas y un abrigo de pieles. Este abrigo era el mismo que la señora Arbel comprara un tiempo antes por la suma de nueve mil francos.

Finalmente, en diciembre, Boupat acusó abiertamente a Robert de haber asesinado a la señora Arbel. Egender demostró gran sorpresa. Admitió deberle muchos favores, pero afirmó ser inocente de su supuesta muerte. La última vez que la vió, dijo, fué el 3 de octubre, día en que la fué a despedir a la estación donde ella tomó el tren para Lyón. El le llevó un gran baúl con ropa que ella le pidió que trasladara a la estación. Marie Ann se proponía seguir de Lyón a París, en donde proyectaba pasar un tiempo, por lo menos un mes.

¿Y la sortija de esmeraldas y el abrigo de pieles?

¡Oh, esto tenía la más simple explicación posible! ¡La señora Arbel se los había regalado a Egender, para ayudarle!

Robert afirmó no saber absolutamente nada acerca de las manchas de sangre halladas en la habitación de Marie Ann, ni acerca de la cuerda, también ensangrentada, que se encontró sobre la mesa de noche. Y mostró gran calma y sangre fría durante los interrogatorios.

Sin embargo, se notaron ciertas discrepancias entre su relato y la versión de otras personas, especialmente la de la señora Ricard. Porque Egender había dicho que la señora Arbel estaba de viaje, antes del día en que ahora afirmaba que fué a despedirla a la estación ferroviaria. Y lo más serio del caso fué que el 3 de octubre no se había inscrito en el registro de equipajes del tren a Lyón ningún baúl con el nombre de la señora Arbel.

* * *

El inspector Boupat, hombre experimentado en cuestiones criminales, recurrió entonces a una conocida estratagema: manifestó a Theresa Buttafoghi que su amigo había confesado ser el asesino de Marie Ann y que ella sería acusada como cómplice, a menos que ayudara a las autoridades a esclarecer los hechos.

Theresa se asustó y relató la siguiente historia:

A finales de septiembre anterior, Egender, que había sido siempre bastante mezquino, comenzó de pronto a mostrarse inesperadamente generoso. Un día le obsequió con una capa de piel de zorro, asegurando que se la había regalado la señora Arbel para que la vendiera. Unos días después le manifestó que estaba dispuesto a "liquidar" a la viuda, porque era demasiado impertinente y se negaba a ayudarle en la forma que él quería. Y realizó el crimen la noche del 29 de septiembre, al regresar del casino. Acompañó a Marie Ann hasta su casa, y en el momento en que ella más confiada estaba, él la estranguló con un pedazo de cuerda.

Como el 29 era domingo, todos los establecimientos comerciales estaban cerrados, de modo que Egender tuvo que esperar hasta el lunes para comprar un baúl, en el cual metería el cuerpo de su víctima, que dejó en la cama. Estaba seguro de que el crimen no sería descubierto, ya que todo el mundo creía que Marie Ann había partido para Lyón y París. El lunes adquirió el baúl, y en él sacó el cadáver, que fué a sepultar en el jardín de la casa de su madre, en Viviers.

Esta información hizo que la Policía se trasladara inmediatamente a esa población, en donde, efectivamente, vivía la señora Egender con su hija Gabrielle, que era una inválida. Los agentes localizaron un sitio del jardín en donde la tierra parecía haber sido removida recientemente. Excavaron y excavaron. Y de pronto encontraron... una sábana y una frazada manchadas de sangre. Pero el cadáver de Marie Ann no estaba allí.

¿Qué había pasado, pues? La Policía no dudaba que Egender había asesinado a la señora Arbel. ¿Pero dónde estaba el cuerpo de ésta? No había otra solución que la de suponer que el asesino lo había lanzado al río Ródano.

El siguiente informe importante fué obtenido por las autoridades de un individuo llamado Henri Coq, conductor de un taxímetro, quien dijo que había reconocido a Egender, por las fotografías publicadas en los diarios, como el mismo individuo que utilizó su automóvil para llevar un baúl a Viviers.

Esto parecía anular la posibilidad de que Robert hubiera lanzado el cadáver al río. Y entonces se excavó todo el sótano de la casa de su madre. Pero no se encontró nada.

El misterio parecía insoluble... hasta que un vecino recordó que Egender trabajó un tiempo, años atrás, en un crematorio local, en donde ocasionalmente eran quemados los cuerpos de caballos y otros animales. Era, por lo tanto, muy posible que Robert hubiera llevado a ese sitio el baúl que contenía el cadáver de Marie Ann y lo hubiera quemado.

¿Sería ésta la verdad? Inspeccionando el crematorio, no pudo hallarse en él nada que permitiera corroborar tal hipótesis. No se obtuvo el menor rastro del baúl ni del cuerpo de la desafortunada viuda. En el crematorio había una gran cantidad de ceniza, pero tan mezclada que no fué posible localizar en ella nada que pudiera servir para comprobar que entre ella estaban las de Marie Ann.

Y todas las evidencias aducidas contra Egender eran circunstanciales. ¿Quién podía afirmar que él era en realidad el criminal? Aunque la Policía y la opinión pública estaban convencidos de que sí lo era, las presunciones existentes en su contra no eran suficientes para justificar su condena. Pero el criminal no logró burlar la justicia del todo. Finalmente, fué procesado por otros delitos, inclusive el de robo en perjuicio de la misma Marie Ann, y condenado a varios años de prisión.

DE mujer A mujer

Por RENATA

Regina cumple mañana diecinueve años, y he escogido ese día para su puesta de largo.

Hace unos años, esta transición de niña a mujer, se notaba mucho, porque cambiaban casi todas las prendas exteriores femeninas. Hasta cumplir los dieciocho años, los vestidos eran de corte infantil, las medias que habían sustituido a los calcetines eran de hilo fino y se ignoraba la sensación de un vestido de seda natural sobre el cuerpo, porque las muy jóvenes usaban hilos, cretonas, etaminas y franelas finas. Hoy se nota menos cuando una mujer ha dejado de ser niña, porque cuantos más años tenemos, más infantiles queremos vestir. Pero con la misma ilusión que entonces se espera el primer baile.

Ha llegado el momento de asomarse al Mundo. Ya no es una niña Regina, aunque conserve, ¡y con qué cariño!, aquella muñeca de sus diez años, única que pudo arrebatar al afán de los hermanitos que querían ver qué tenía dentro de su cabeza, contemplando que no había nada en su interior. Ya jóvenes recuerdan siempre este hecho, y echándoselas de hombres experimentados exclamarán más de una vez que la cabeza de las mujeres es tan hueca como la de aquella muñeca de su hermana que rompieron de pequeños.

La muñeca, admirablemente vestida, que tiene Regina sentada sobre la butaca de su habitación, no la toma en sus manos ahora más que para colocarla por la noche sobre un almohadón y acariciarla un momento, pensando en su cercana niñez. La abandona sin pena para entregarse a la lectura de algunos pensamientos sobre el amor, leer la última carta de su amiga del colegio que le cuenta sus primeras impresiones en el Mundo, o para intentar imitar a la animadora de un salón de té, que no conoce todavía, pero cuyas canciones sabe perfectamente. Han cambiado sus gustos.

Hoy la vemos nerviosa, pensando que mañana por la noche, en la casa de sus amigos, los señores de X, y aprovechando que éstos presentan en sociedad a su hija Laura, ella vestirá también, por primera vez, las galas de mujer. Y recostada sobre la cama piensa en tules, sedas, encajes, en el collar de perlas finas, regalo de su padre, que lucirá esa noche juntamente con una sortija antigua con que le obsequia la abuelita. El vestido de noche está sobre el butacón. Lo acaricia con la mirada.

Regina ha escogido un sencillo vestido blanco de faya y tul. Toda la falda es de tul plisado con una especie de delantal de faya. El cuerpo lo forma un corselete de tul formando pliegues. Una rosa en la cintura, un lacito en el pelo y guantes blancos que pasan el codo.

También piensa en el vestido que llevará su amiga Laura, muy elegante, con falda amplia de tul rosa y un sencillo cuerpo en terciopelo negro, sin joya alguna.

La faya, el tul, la muselina, el tafetán y el organdí son los tejidos que se emplean para estos vestidos de noche de jovencitas. Siempre en tonos claros, con mucho vuelo y muy sencillos.

Regina, con la luz ya apagada y los ojos cerrados, se ve en los salones de sus amigos, envuelta en el tul de su vestido. Pero de pronto da un respingo. No ha pensado en que dentro de esas ropas largas no sabrá moverse con soltura y naturalidad. Salta precipitadamente de la cama, se pone el vestido de noche y, ante el espejo, ensaya los movimientos lentos que exigen esas faldas que no ha llevado nunca. Mientras no tropiece... porque la soltura de movimientos vendrá con la práctica.

Y convencida de que tendrá un éxito —quién no espera tenerlos a los diecinueve años— se duerme, para seguir soñando en su sueño, con encajes, gasas, perlas y muchas frases bonitas que no duda oirá en su primer baile.

EL PUNTO DE VISTA DE UNA MUJER

Para tener amistades [illegible], hay que dejar de ser una muchacha romántica, de esas que no piensan más que en el amor, y que ven un posible marido en cada hombre que les es presentado.

—Ten siempre recursos para no aburrirte cuando estés sola. La amistad supone la igualdad, y no puede existir, por lo tanto, con una persona incapaz de valerse a sí misma.

—Cuando conozcáis a un hombre, bien sea joven o viejo, soltero o casado, no tratéis con él en forma distinta a como lo haríais con una mujer.

—Si cualquier amigo te habla bien de otra mujer, estate de acuerdo con él en lugar de arremeter contra la dama en cuestión, con el más dulce tono de voz, esos comentarios mordaces y dañinos.

—Estad siempre contentas de todo, pase lo que pase; sería lástima que fuerais vosotras las que malograrais un bonito paseo porque os aprietan los zapatos o porque se ha corrido un punto en la media.

—Obrad siempre con toda sencillez y no dudéis en telefonear o en escribir si estáis sin noticias desde algún tiempo. En una amistad perfecta, esto no te rebaja.

—Cuando os enteráis que uno de vuestros conocidos va a casarse, felicitadle sinceramente e invitadle con su prometida. Quizá hagáis de ella, también, otra buena amiga.

—No penséis siempre en halagos y regalos: flores el día de vuestro santo, invitaciones en los restaurantes costosos. Ponéos sencillamente a la altura de vuestros amigos, de tal forma, que alguna vez, y sin sentirse humillados, acepten que algunas veces paguéis cada uno lo vuestro.

El punto de vista de un hombre

Antes que nada, es preciso que la mujer se ponga en el mismo plan que el hombre, sin que se crea con ventajas por el hecho de ser mujer.

—Puede nacer una gran amistad entre un hombre y una mujer que tienen gustos semejantes. Si trabajan juntos o persiguen el mismo objeto o practican el mismo deporte. Unen sus esfuerzos y esto es suficiente.

—La mujer debe saber a qué atenerse si tiene el honor de ser "el mejor amigo" de un muchacho, para lo cual es indispensable que nunca haya entre ellos egoísmo, celos ni mezquinerías. Actitud, naturalmente, recíproca.

—Muchas veces el mejor amigo de un hombre es su secretaria. Con ella, es completamente natural.

—Una amistad puede nacer por el hecho de tener ganas de reírse por las mismas cosas. El mismo sentimiento del humor en dos personas es a menudo el primer paso que crea la amistad.

—Es preciso, y hasta indispensable, una estimación recíproca en las grandes amistades.

En resumen: he aquí las tres cualidades que los hombres pedimos a una mujer: en su amistad la exactitud, la lealtad y la discreción.

Una receta de bacalao

La verdad es que el bacalao cada día viene mejor; más jugoso y mejor preparado y más gordito. Por eso debemos aprovechar la ocasión para condimentarlo de una nueva forma, aunque las buenas amas de casa conocerán muchas y buenas recetas. Una más va hoy, y creo que la repetiréis, porque es excelente y sencillísima en su preparación.

Para seis personas, un kilo de bacalao. Tenerlo a remojo 24 horas en aguafría, cambiándola por lo menos tres veces. Después echarlo en agua a punto de hervir y tenerlo por espacio de 10 minutos retirado del fuego. Sacarlo, escurrirlo, quitándole seguidamente piel y espinas. Desmenuzar su carne e ir colocándola en una cacerola con bastante aceite fino y muy caliente. Removerlo a fuego moderado con una cuchara de madera hasta dejar el bacalao convertido en pequeñas partículas finísimas. Ir añadiendo alternativamente una cucharada de aceite y una de leche, y durante su cocción, una cabeza de ajos bien picada, sal y un poco de pimienta.

Entre tanto, se habrá venido a echar un buen vaso de leche y 250 gramos de aceite. Se puede mejorar este guisado añadiéndole la pulpa de dos patatas cocidas.

Una vez hecho se coloca en fuente ligeramente honda. Alrededor se colocan trocitos de pan cuadrados bien fritos, y servirlo muy caliente.

LA PRENSA
Teléfono: 23 61 31

AVISOS DE ALARMA EN LOS ANIMALES

Todo visitante de Suiza habrá oído alguna vez el silbido de alarma de la marmota —típico animal de los Alpes— silbido que la marmota pega a la menor señal de peligro y que es bastante para que todos los animales de su especie en mucha distancia a la redonda se refugien en sus escondrijos con la velocidad del rayo. A los expertos trepadores de montañas también les es familiar el silbido o grito de alarma de la gamuza. En cuanto a los animales que viven en manadas, enjambres o rebaños, nunca carecen de algún sistema para avisarse la proximidad de peligro. Si un hombre se acerca a la guarida de un zorro, delante de la cual retocen los cachorrillos, podrá escuchar, si se fija bien, cómo la madre les avisa el peligro con golpes sofocados y regulares, sobre el suelo duro, que recuerdan el tambor. Son dos golpes con breve intervalo. Los cachorros buscan refugio apenas los oyen. Los castores tienen montado un cuidadoso servicio de alarma. Tan pronto como se deja oír algo sospechoso, uno de los machos más viejos pega en la superficie del agua con su cola plana y ancha. Este ruido impide a los demás a sumergirse precipitadamente poniéndose a salvo. De un modo parecido a como se conduce la marmota en los Alpes lo hace en Centroamérica cierta especie de perro salvaje. Alrededor de su colonia subterránea tiene varios centinelas. El más pequeño ladrido de éstos da a la colonia aspecto de absoluto abandono. El mouflón de Córcega y otras clases de ovejas salvajes, sobre todo la cabra de los Alpes, son extremadamente tímidos y cautelosos.

M.C.D. 2022

HECHOS, CASOS Y COSAS DE BARCELONA

Nuevo Vietario de Barcelona

El interés particular de los productores de Pompas Fúnebres es distinto del general de la ciudad

EL lógico y natural movimiento defensivo de los empleados y obreros de la Casa de Caridad afectos al Servicio de Pompas Fúnebres, ha cristalizado, a lo que parece, ante el peligro que para ellos pueda suponer la rescisión del contrato de prestación de aquél, vigente con el Ayuntamiento, en la constitución de una "Comisión de productores", cuyo ponente, don Francisco Magriñá Queraltó, respondiendo a la confianza en él depositada por sus compañeros, acudió con unas declaraciones —ya aludidas por nosotros— al fraternal colega "Solidaridad Nacional", y nos distinguió con una carta abierta, publicada en estas columnas el pasado sábado y a cuyo texto vamos a corresponder acto seguido.

Ante todo, y para no involucrar cuestiones, hemos de empezar por rogar al señor Magriñá tenga la bondad de aclararnos el sentido oscuro del último párrafo de su carta, que dice así: "Y, por último, señor, sólo me resta rogarle prepare, por si acaso, su lupa, procurando bien su situación, evitando reflejos de los "vivos" o "vivillos" que tanto le preocupan, ya que si no los tiene, por mucho aumento que tenga, nada verá". Como lo defectuoso de la redacción priva de claridad a esas frases, que bien pudieran encerrar una reticencia o una suspicacia intolerables, esperamos de la buena fe de nuestro comunicante un "desmenuzamiento" de sus palabras, traducidas a un lenguaje más vulgar y menos metafísico.

Eliminado este pequeño escollo, vamos al asunto. Si nos importa o no el porvenir de los productores de Pompas Fúnebres ha quedado demostrado en nuestro anterior artículo sobre el tema, al manifestar de una manera terminante, clara y concreta, sin excitaciones de nadie, "que sea cual sea la solución que se dé al asunto, HABRAN DE RESPETARSE TODOS LOS DERECHOS ADQUIRIDOS POR LOS OBREROS Y EMPLEADOS HOY ADSCRITOS AL SERVICIO". Y para mantener y defender esta postura, aquí está, modestísima pero entusiasta, nuestra pluma, y abiertas al mantenimiento y a la defensa, las columnas de este diario.

Pero no se trata sólo de los intereses particulares —sacratísimos en su particularidad— de los productores de Pompas Fúnebres a quienes el señor Magriñá representa, sino que en la cuestión danzan y juegan los intereses generales —no menos sagrados que aquéllos— del vecindario de Barcelona; y da la casualidad de que frente a la intervención pública del representante de los primeros, nos honramos nosotros (respaldados por años de diario batallar en defensa de los segundos) al echar sobre nuestros hombros el peso de una campaña, imparcial y desinteresada, para que en el río revuelto no hallen ganancia los pescadores. Vea, pues, el señor Magriñá que, en modo alguno, nos hallamos en el mismo plano, unos y otros, por cuanto él —lícita y obligadamente— defiende un punto de vista específico; mientras que nosotros, sin otro estímulo que el del cumplimiento de nuestra obligación periodística, enfocamos el problema desde un ángulo netamente genérico.

¿Que la Casa de Caridad al solicitar la rescisión del contrato lo ha hecho en determinadas condiciones?: lo sabemos y ya hablaremos de ello en su momento; por hoy, al sentar los primeros jalones firmes de nuestra campaña, sólo queremos hacer dos razonamientos: 1.º, si la Casa de Caridad perdió hasta el momento actual en la prestación del Servicio, por una novación de contrato o por una nueva forma jurídica de explotación, tratará de ganar; y 2.º, este porvenir halagüeño aspirará a conseguirlo, bien por una sustitución del material actual o por una elevación de las tarifas. ¿A cargo de quién la una o la otra?: del pueblo de Barcelona, de los vecinos de la ciudad, forzosos usuarios del Servicio, si a lo que se va es a una empresa mixta, en cualquiera de sus varias modalidades.

Bien quisiéramos que el espacio nos permitiese entrar a continuación a estudiar a fondo las posibilidades de tal solución frente a la propugnada por nosotros —industria libre—; pero ante la imposibilidad de hacerlo, dejamos tal estudio para el próximo trabajo, que procuraremos impregnar de la misma serenidad que éste, no escrito al dictado de ninguna sugestión extraña, sino con la mirada puesta en el bien de Barcelona, que en modo alguno puede estar a merced de bastardos intereses o de soluciones que parezcan impremeditadas en fuerza de haberse meditado con exceso.

JUAN FIVALLER

Gotas de cock-tail

COINCIDIENDO con la fecha del 15 de mayo, los taxistas barceloneses, gente, por regla general, cordial y disciplinada, han cambiado sus "batas" sucias y nada decorativas por la flamante sahariana azul y la gorra impecable, atuendo limpio y decente que les da un aspecto más que correcto. Lo que hace falta es que éste dure y no sea flor de un día; y sobre todo que a la corrección externa corresponda la interior, que bien podremos calibrar en una simple palabra de gratitud cuando, sin obligación alguna y por un mero gesto de liberalidad, se redondea por los usuarios la cifra importe del servicio, haciendo donación de una propina de treinta o de ochenta céntimos. No negamos que hay quien pronuncia esta palabra, pero... ¡qué poquitos son!

OTRA de taxistas. Hemos observado que a la llegada de los autocares de la Iberia a la Rambla de Cataluña, aguardan en los alrededores de las oficinas de aquélla bastantes coches de servicio público para su utilización por los pasajeros recién llegados a Barcelona. Pero hemos observado asimismo que muchos de los chóferes se traen un "rejuego" nada limpio, haciendo desaparecer el cartelito de libre cuando el viajero que les toca en suerte no es portador de un equipaje cobrable con independencia de lo que marque el contador. ¡Los hay que afinan!

LA pasada semana dábamos las gracias al teniente de alcalde delegado de Transportes por haber atendido nuestra petición de colocación de placas previsoras en los alrededores de algunos grupos escolares. Hoy nos vemos precisados a molestar nuevamente su atención para rogarle que el rótulo colocado en la Vía Layetana sea variado de emplazamiento, ya que en la forma en que hoy se halla instalado es totalmente ineficaz para los fines que se propone.

ANTE el florecimiento, cada día mayor, del comercio barcelonés, es curioso recordar aquellos días de hace un siglo largo —1849— en que en la calle de la Boquería se abría la tienda de José Pich, vendedor de tejidos que ofrecía "géneros de pita, cáñamo y otro para la estación de verano, que tanta aceptación dice han merecido del bello sexo". Y de la que en la calle de Escudillers poseía Servasio Villaronga, expendedor de "abanicos legítimos de la China, de nácar, blancos, de concha y asta".

PARA terminar la evocación anterior, queremos referirnos a la confitería Massana de la calle de Fernando, que después de comisionar a un dependiente para que visitase las primeras fábricas de Francia y Alemania, ofreció a los golosos barceloneses "Cupidos adornados con ramilletes y bomboneras al estilo de París".

En la Exposición Nacional de Arte Eucarístico Antiguo

El REPORTAJE del DIA

Más de 30.000 personas han visitado a Exposición pasando por la taquilla

Se calculan en muchísimos más los visitantes, teniendo en cuenta que los colegios, escuelas nacionales y privadas, tienen entrada gratuita. — Continuamente están llegando nuevas joyas de arte eucarístico. — Visita a las salas de paso al Tinell: la colección de tapices, "Apoteosis de la Eucaristía", realizada magníficamente sobre cartones de Rubens

Más de 30.000 personas han visitado, pagando, la Exposición Nacional de Arte Eucarístico Antiguo. Pero este número que hace suponer en más de dos mil visitantes diarios con entrada de taquilla, no significa ni mucho menos la cantidad total de ciudadanos que desfilan por las salas del Museo de la Ciudad, capilla de Santa Agueda y Salón del Tinell. Los colegios, escuelas nacionales y privadas tienen a primeras horas de la mañana entrada gratuita a la Exposición, por lo que resulta de difícil cálculo el número exacto de visitantes.

Nosotros explicamos este aumento diario de visitantes con aquella razón que ya hace algunos días aducíamos para urgir a los barceloneses a que no demoraran su visita: a medida que se acercan los días del Congreso Eucarístico los "de casa" se van dando cuenta de que entonces les será difícil disfrutar con relativa comodidad de la contemplación de esta Exposición única en el Mundo que por sí sola merecería el viaje desde cualquier lugar de España y del Mundo. Y vamos a seguir con nuestra tema.

Capilla de Santa Agueda

Entre las valiosas joyas que aun no habían sido reseñadas en estos reportajes, merece especial mención la custodia llamada "del espejo" puesto que es el espejo de Isabel la Católica transformado en custodia. Es una obra italiana de hacia el 1500. Nueve piezas sueltas se superponen sobre tres garras. En la bandeja cóncava y en el friso figuran esmaltes en los que representan temas relacionados con niños y animales y se ven escenas amatorias y de cetrería en otros cinco medallones elípticos. Es una obra curiosa e interesante.

En la vitrina 24 se guardan: la custodia de templete de Santa Agueda del Cid, de principios del XVI y varias más de la misma época. Santa María del Campo, Astudillo, Santoyo, San Agustín y Frómista. Y, finalmente, en la vitrina 25 se exhibe la custodia de templete de la parroquia de San Francisco (Tarazona). El templete, muy alto, tiene adosados en los contrafuertes estatuillas de ángeles y niños y dos ángeles adorantes flanqueando el viril. Está coronada por la Cruz a cuyos laterales figuran San Juan y la Virgen. Es obra del siglo XVI.

Salas de paso al Salón del Tinell

En primer lugar, colgado del techo, se exhibe el Palio de Fernando VI, del palacio real. Está realizado en seda bordada. También figura en esta sala uno de los tapices de la serie "Apoteosis de la Eucaristía", tejida en Flandes, siguiendo los cartones de Rubéns, que hizo esta obra, encargada por la infanta gobernadora Isabel Clara Eugenia, con gran cariño, como se demuestra por los cartones que aun se conservan. Así, en el museo inglés, existe un cuadro en que se representan algunas de las escenas que vemos en estos tapices, y en el del Prado se conservan los modelos en pequeño, todos autógrafos de Rubéns. El mayor lote de estos cartones, salidos de España en el XIX, se conservan en un museo de Florida. Está compuesta de dieciocho tapices esta serie, habiéndose perdido uno de ellos. En los que se representa la apoteosis de la Eucaristía, se ve la influencia de los triunfos de Petrarca, y significan una de las concepciones más excelsas de Rubéns. Jan Raes fué el tapicero que realizó esta serie, parte de la cual encargó a Jacques Geubels, entregándose los tapices al convento de las Descalzas Reales, en 1628.

Nuevas piezas llegadas a la Exposición

Y, una vez más, hemos de interrumpir nuestro propósito. El señor Millicua, a quien debemos toda esta interesante información, nos había ahora de las nuevas piezas llegadas últimamente y que ha sido necesario colocarlas entre otras, instaladas en las correspondientes vitrinas. Tal el Cáliz llamado de la "Reina Mora", del que ayer dábamos noticia, y la caja de Alfonso el Magno, de la Catedral de Astorga, obra del siglo IX, que constituye una de las más interesantes piezas arqueológicas por su historia y valor artístico. También han llegado recientemente el Cáliz gótico de Extriana (diócesis de Astorga), dos arquetas medievales de Vich y dos cuadros de Valencia, uno de ellos, "La última cena", es original del pintor Ribalta, nacido en Solsona, y que es el fundador de la escuela valenciana del XVII; el otro cuadro, del mismo tema, es de Juan de Juanes, y ambos pertenecen al Museo de Valencia.

También hemos observado que la gran cantidad de joyas que van llegando han obligado a los organizadores de la Exposición a trasladar del Salón del Tinell a la sala anterior algunas de las piezas de las que mañana daremos noticia.

GAMAZO

Tradición religiosa del Ayuntamiento de la ciudad

La próxima celebración en nuestra capital del XXXV Congreso Eucarístico, ha puesto de relieve de qué manera los trasfondos espirituales de las personas y de los Organismos se manifiestan pujantes cuando la ocasión llega. Gentes en las que no pudiera sospecharse una íntima, entrañable compenetración con lo religioso en su más elevado sentido, pasean hoy luciendo ufanas la insignia de congresista; y entidades, dedicadas ordinariamente a funciones administrativas ajenas en absoluto a aquel aspecto de la vida, han realizado un esfuerzo ímprobo para cooperar, lealísimamente, al mayor éxito de esa efeméride ilustre que ha de ser inscrita con letras de oro en el libro de la ciudad.

Tal es el caso de nuestro Ayuntamiento, que, velando por el decoro e su propia estimación no ha escatimado medio material alguno para quedar — como suele decirse — a la altura de las circunstancias en estas, impares, que Barcelona se dispone a vivir.

Pero cabe preguntarse: esta actitud de la Municipalidad ¿se debe única y exclusivamente a un concepto de obligación sentido por los señores concejales?... ¿O es, por el contrario, la continuidad histórica de una tradición religiosa que se alberga entre los muros del palacio de la Plaza de San Jaime y que, de una manera inmanente, etérea, gravita sobre las personas y el espíritu de los representantes de la ciudad?...

Para nosotros, la disyuntiva no ofrece duda. Los concejales han procedido en la forma digna de elogio que vienen haciéndolo, impulsados por una fuerza superior a su propia voluntad y que no es otra que la resultancia material de aquella tradición que dejamos aludida.

Basta haberse adentrado un poco en la historia municipal barcelonesa para comprenderlo así, ya que, al hacerlo, se ha trabado conocimiento con las particularidades que rodean al fervor presidente en las viejas prácticas y actividades del Consejo de Ciento, tan apegado al culto de la Divinidad como esclavo del cumplimiento de sus obligaciones terrenas.

Los vecinos amantes de la ciudad deben saber — y ello, sin embargo, no obsta para divulgarlo — que la casa en que el Concejo se alberga, tuvo, en tiempos remotos, su capilla, de la que — como el alma dentro de la deleznable armazón humana — no se puede llegar hoy a saber en qué rincón de pasillos y crujías estuvo enclavada; pero de la que, muestra inmarcesible, ha llegado hasta nosotros y seguirá iluminando a este respecto la senda de los que sigan a nuestra generación, la imagen prodigiosa de la Virgen de los Consellers, actualmente en el Museo de Arte de Cataluña, después de haber pasado por las vicisitudes de mostrarse a la devoción de los representantes populares en dos capillas, la primitiva y la que hubo de sustituirla en el piso principal del edificio, para ser trasladada, al desaparecer esta última, a la vecina iglesia de San Miguel, de donde pasó al Archivo Municipal, lugar desde la que fué trasladada, como queda dicho, al Museo.

Si se sabe, en líneas generales, que tal capilla, construída en los años últimos del Siglo XIV, hallóse situada en la planta baja, "formando un solo cuerpo con la sala del Consejo Ordinario llamado Trentenario", siendo su capacidad harto exigua, pero bastante para el carácter privado de los cultos que en ella tenían lugar.

La imagen de la Virgen de los Consellers fué encargada al pintor Luis Dalmau, que la ejecutó magistralmente, para sustituir al retablo de madera tallada que ocupaba el puesto de honor en el altar y que hubo de parecer a los regidores "escaso y pobre".

Acerca de tan maravillosa obra de arte ha escrito el señor Durán y Sanpere las siguientes palabras: "La pintura de Dalmau es atrayente en extremo por la armonía de su composición y de su colorido, por la riqueza de los detalles y por la dignidad que revelan los personajes representados. La Virgen aparece sentada en un solio muy ornamentado de escultura, y rodeada de santos y de ángeles cantores. A sus pies, los Consellers que contrataron la obra visten la ceremoniosa gramalla de su cargo".

No es este solo detalle el que afirma y garantiza la tradición religiosa de nuestro Ayuntamiento, patentizada a lo largo de su historia por muchos otros hechos; pero hemos creído que, en esta hora de recordaciones, ninguno más expresivo que el paso por la Casa de la Ciudad de la Virgen de los Consellers, a cuyos pies se postrarían tantos y tantos representantes del buen pueblo barcelonés para demandar inspiración y ayuda en momentos difíciles del ejercicio de su cargo o para dar gracias a la celestial Señora por el buen acierto que les deparara en trances nada fáciles.

Su espíritu — por muy escondido que se halle — no dejará de vagar por el edificio municipal; y él es, a buen seguro, el que ha puesto relumbres de devoción y matices de entusiasmo en la cooperación entusiasta y acertada con que el Ayuntamiento de Barcelona viene colaborando en el mayor esplendor del próximo Congreso Eucarístico Internacional.

J. S. A.

CONGRESO EUCARISTICO INTERNACIONAL

INAUGURACION DE LA OFICINA DE PRENSA Y RADIO DEL CONGRESO

A las siete y media de la tarde de ayer, previa bendición por el señor obispo, doctor Modrego, fueron inaugurados los nuevos locales en los que quedan instaladas las oficinas de Prensa y Radio del próximo Congreso, al servicio de los corresponsales de Prensa y Radio del próximo Congreso jeros que habrán de utilizarlas para el servicio de información a sus respectivos periódicos.

Sitas en la plaza Cataluña, con acceso por el paseo de Gracia, 1, y en el quinto piso del edificio del Banco Español de Crédito, estas oficinas reúnen las máximas condiciones de comodidad y eficiencia para el servicio, con todos los adelantos modernos.

Hicieron también acto de presencia en la inauguración el doctor don Ramón Cunill Puig, director de los servicios de Prensa y Radio del Congreso, con sus eficaces auxiliares señores Doltra y Armengol; delegado provincial de Información y Turismo, doctor Iglesias, con el secretario señor Vila; el coronel don Emilio Sobraviela, por la autoridad militar; don José Félix Huertas, presidente de la Audiencia Provincial; el señor Jaumar de Bofarull, por la Diputación; los señores Torra Balari y Tous, por el Ayuntamiento, y con ellos, don Manuel Ribé y señor Del Castillo, de Ceremonial. Por el almirante jefe del Sector Naval, el capitán de Intendencia de la Armada, señor Buisau; el reverendo señor obispo de Mercedes (Argentina), monseñor Serafini; el canciller del Consulado de Honduras, don José Torra Cloga, y múltiples Comisiones oficiales, coroneles acreditados y diversas personalidades.

El doctor Cunill expuso los móviles y fines de esta oficina y recabó la ayuda de todos los periodistas para el mejor éxito de los fines propuestos que no son otros que, por la bendición de Dios, el más grande éxito para el Congreso en nuestra ciudad.

El doctor Modrego, con cariñosas palabras, agradeció el esfuerzo de la Comisión de Prensa y Propaganda del Congreso y de cuantos con su buena voluntad contribuyen, han contribuido y contribuirán, para mayor gloria de la Eucaristía, al éxito que todos deseamos.

LA ASISTENCIA DE AUSTRIA AL CONGRESO EUCARISTICO INTERNACIONAL

A pesar de las dificultades de tipo económico que atraviesa esta nación, eucarística por excelencia, no ha querido hallarse ausente del Congreso Eucarístico Internacional y envía desde su capital, Viena, un grupo de ciento diez congresistas al frente de los cuales vienen el reverendo doctor Roberto Svovoda, religioso camilo, representando oficialmente al cardenal arzobispo de Viena.

Todos los señores obispos austriacos, delante y detrás del "telón", han querido asistir espiritualmente a la magna Asamblea eucarística por medio de una representación en el señor presidente de la Acción Católica austriaca Hofrat, doctor Ludwig Weiss. Harán el viaje en autocares, con un auto - cocina, y de regreso a su patria visitarán el Monasterio de Nuestra Señora de Montserrat y el Santuario de la Santísima Virgen del Pilar de Zaragoza.

EL CONGRESO NO HA AUTORIZADO LA VENTA POR REEMBOLSO

La Comisión de Hacienda del Congreso hace público que no ha autorizado en momento alguno la venta mediante envío por reembolso de objetos relacionados con el Congreso y desautoriza plenamente a quienes tratan de colocar sus productos a los congresistas, usando tal sistema, y sorprendiendo con ello la buena fe de los destinatarios, quienes podrían suponer se trataba de un envío oficial del Congreso.

PARTICIPACION DE LA ORDEN DE LOS PADRES CAMILOS EN EL CONGRESO

Asistirá al Congreso el general de la Orden de los Padres Camilos, reverendo Padre Carlos Mansfeld, juntamente con el consultor de la provincia española muy reverendo Padre José García y el muy reverendo Padre Ridolfi, secretario particular del Legado pontificio cardenal Tedeschini.

El Padre Mari Vanti, organizador de las enfermeras católicas en Italia y el muy reverendo Padre Daniel Puerto, superior de la Casa de Madrid, presentarán sus ponencias en el Congreso Internacional de Caridad. El muy reverendo Padre Icardo, provincial asistirá como congresistas en unión de los Padres prefectos de las distintas residencias que los Padres Camilos poseen en España.

NOTAS DE LA COMISION DE ORGANIZACION

Se convoca a todos los celadores de orden (sección masculina), a la reunión que tendrá lugar en el salón de actos de las oficinas del Congreso (Diputación, 231), el próximo lunes, día 19 del actual, a las ocho de la tarde, para dar a conocer los diversos grupos organizados, entregando el libro reglamento y comunicarles instrucciones.

Perfiles históricos

EL SAQUEO DEL CALL

Hasta nosotros ha llegado la denominación del "Call" recordándonos el lugar de la Ciudad en que durante la Edad Media hallábase asentada la comunidad judía barcelonesa, la condición de ciudadanos de la cual no ostentaban, encontrándose bajo la dependencia directa del monarca a quien tributaban y prestaban directos juramentos.

La animadversión de la población barcelonesa hacia la masa o agrupación judaica fué motivo de explosiones de furor que llegaron al máximo de violencia en el mes de agosto de 1391, en que la existencia del Call y su comunidad desaparecieron conjuntamente.

La fecha exacta de tal hecho fué la del 5 de agosto, siendo acometido el lugar expresado "por turbas insolentes y enfurecidas que, tras obstinada lucha, expugnaron los puntos de acceso al recinto. Una vez dentro, forzaron las puertas de las casas y prendieron fuego en muchas de ellas; en otras, derribaron tabiques y obstáculos que se les ofrecían al paso y echaron los enseres por las ventanas".

No contentos con esto, los que constituían las turbas asaltantes pusieron en libertad los presos que se encontraban en la cárcel situada por aquellos alrededores, mientras la mayoría de los judíos, huyendo despavoridos, se refugiaban en el inmediato "Castell Nou", en donde, a la caída de la tarde, los amotinados les acosaron con disparos de saetas y tiros de ballesta.

Al cabo de los siglos, esta efeméride sigue constituyendo un oprobio para la ciudad que en aquella ocasión se olvidó por completo de sus proverbiales virtudes de hospitalidad y amor al prójimo.

¿Platillos volantes o avión supersónico?

Hacia las once y media de esta mañana una larga estela nubosa de forma extraña, que abarcaba casi todo el horizonte barcelonés de sudeste a nordeste, delgada y alargada, ha impresionado a mucha gente, a quien ha parecido como dejada por uno de los llamados platillos volantes. Desde su aparición hasta que ha desaparecido (cosa de veinte minutos), las llamadas por teléfono a nuestra Redacción han sido continuas. Algunas eran ya afirmativas del paso de un platillo volante por Barcelona. Nosotros, un poco escépticos respecto a los platillos celestes, hemos consultado con varios técnicos del aire, algunos de los cuales han dado la versión de que podría ser una avioneta que hiciera pruebas con humos, entrenándose en vistas a la posibilidad de lanzar palabras sobre el cielo de la ciudad durante las grandes aglomeraciones del Congreso Eucarístico, cosa posible, y otros nos han asegurado que la estela nebulosa había sido dejada por el paso de un avión con motor a reacción, que, a la altura de ocho o diez mil metros, donde parecía estar suspendida la nube de condensación, queda siempre detrás del aparato a la altura de los cirros por la diferencia de temperatura de los gases del motor y la temperatura de la atmósfera.

Hemos telefoneado a los campos de aviación del Prat y de Sabadell para confirmar la primera versión, y ni del uno ni del otro ha salido ningún aparato que pudiera producir el fenómeno, por lo que queda descartado lo de las pruebas. Subsiste, pues, lo del paso del avión a reacción, lo que no deja de prestarse a diversas conjeturas.

Viviendas del Congreso

SIN EL AMOR CRISTIANO SOLO PODEIS ESPERAR UNA COSA: LAS ARBITRARIEDADES DEL ESTADO Y LA BRUTALIDAD DE LOS INDIVIDUOS

CONFERENCIAS

PARA EL LUNES

El lunes, a las diez y media de la noche. — Doctor don Juan Badosa Gaspar, en el Instituto Médico-Farmacéutico. — "Las hernias del hiato diafragmático y los tumores benignos del estómago en su aspecto hemorrágico".

— Sociedad Astronómica de España y América (Avda. del Generalísimo Franco, 377, 2.º). — Doctor don Martín Garriga Roca, a las siete y media de la tarde. — "El pulmón de acero". Esta noche, a las diez y media, cena homenaje al doctor don Juan José de Orús, con motivo de haber sido galardonado con el Premio Alfonso X el Sabio. Dicho acto tendrá lugar en un conocido restaurante.

— Curso de Perfeccionamiento Oftalmológico. — En la Facultad de Medicina. — A las nueve de la mañana. Profesor François (Gante). — "Aportaciones a la técnica de la dacriorrinostomía". A las siete y media de la tarde: Profesor Casanovas. — "Adquisiciones recientes en perimetría".

— Hospital de la Santa Cruz y San Pablo. — Primer Curso de Enfermedades reumáticas y procesos afines. — A las diez de la mañana. — Lección 40.— "Radiología de las enfermedades de la columna vertebral". Doctor Vilaseca.

— Instituto Francés. — A las siete de la tarde.—M. Léon Mazeaud: "Le procés de Jesus-Christ vu par un juriste". Con motivo del Congreso Eucarístico. En la misma entidad. — A las siete y media de la tarde: Cercle d'Etudes Juridiques.—M. Jean Vernis: "Fourastie, prophete de l'ere technicienne".

ANUNCIOS OFICIALES

F. A. S. A.

Fabricación de Automóviles, S. A.-Valladolid

En la Junta General extraordinaria, celebrada el 12 de enero de 1952, se acordó poner en circulación 55.000 acciones, números 5.001 a 60.000 de 1.000 pesetas nominales cada una a la par.

El derecho de suscripción está reservado durante todo el mes de mayo, y podrán suscribirse ONCE ACCIONES nuevas, por cada una de las antiguas.

La suscripción está abierta en las Oficinas del Banco Castellano, Banco Hispano Americano, La Société Générale (Valencia-Barcelona) y Banco Central.

En el acto de la suscripción se desembolsará el VEINTICINCO POR CIENTO del nominal de los Títulos.

Todos los accionistas que acrediten la posesión de CINCUENTA ACCIONES tendrán reservado el derecho de preferencia para los primeros MIL DOSCIENTOS coches que se fabriquen.

Valladolid, mayo de 1952.

V.º B.º
El Presidente del Consejo,

El Secretario
del Consejo de Administración,
JOSE LUIS GUTIERREZ SEMPRUN

ATAULFO Y LAS GAFAS PARA SOL

Por CONTI

"Pregón infantil" de la población escolar barcelonesa ante el Congreso Eucarístico

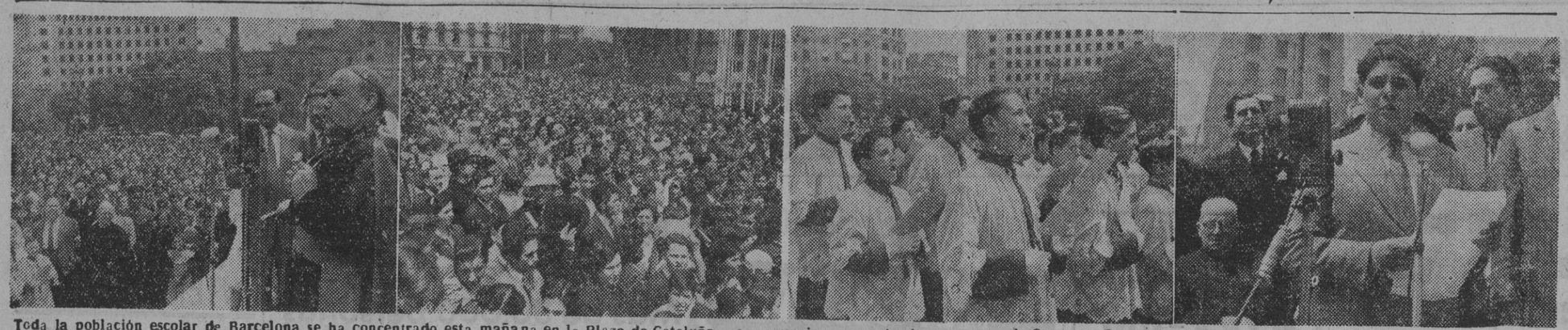

Toda la población escolar de Barcelona se ha concentrado esta mañana en la Plaza de Cataluña, para anunciar su pregón de actos ante el Congreso Eucarístico Internacional. El acontecimiento ha resultado altamente emotivo y grandioso. Millares de niños barceloneses han hecho promesa ante nuestro amadísimo prelado, doctor Modrego, de colaborar con todo su entusiasmo al mejor fruto y resultado del Congreso. Recogemos en la presente información gráfica varios momentos de la solemne jornada. I. — El señor obispo dirigiendo la palabra a los niños, a los que ha exhortado colaboración a los actos eucarísticos. II. — Un aspecto de la Plaza de Cataluña, totalmente llena de escolares y ciudadanos barceloneses que han presenciado emocionados la magna concentración. III. — Uno de los coros, interpretando el Himno del Congreso. IV. — El alumno de Enseñanza Media, Luis Reitg Llobet, leyendo ante los micrófonos el "pregón infantil". — (Fotos Pérez de Rozas.)

"La situación mundial ha mejorado en el transcurso del presente año, y las Naciones Unidas se hallan muy cerca del éxito"

"No toleraré que legisladores incapaces reduzcan los créditos destinados al rearme"

Truman pronuncia inesperadamente un discurso en el Día de las Fuerzas Armadas

WASHINGTON, 17. — El presidente Truman, en un discurso en el que pronosticó con optimismo un mundo pacífico, ha declarado que la situación mundial ha mejorado en el transcurso de este último año y que creía que las Naciones Unidas se hallaban muy cerca del éxito.

El presidente habló inesperadamente, con motivo del Día de las Fuerzas Armadas, después de haber hecho uso de la palabra Dean Acheson.

Además de manifestar sus optimistas esperanzas de una paz mundial, Truman pronunció ante el auditorio un completo "discurso de propaganda", atacando a los adversarios de su programa, especialmente a quienes se le enfrentan en el Congreso.

Respecto a los créditos destinados a las fuerzas armadas, dijo que no debían resultar perjudicados por la actuación de legisladores incapaces. "Estoy aquí —dijo— para decirlos que no lo toleraré".

Truman prometió plantear dificultades a cualquier facción que trate de seguir tal camino. "El Congreso —dijo— tiene que darnos lo que pedimos". Añadió que las acusaciones de que su presupuesto conduciría a la bancarrota a los Estados Unidos no eran nada más que "músicas".

El presidente defendió los créditos pedidos para el plan de movilización. "Nuestra posición —declaró— es mucho mejor de lo que era hace un año". Atribuyó el cambio al fortalecimiento de las fuerzas de defensa y al aumento de la producción. "Nos hallamos —afirmó— muy cerca de conseguir el éxito en lo que exprendimos y eliminando todo obstáculo que se oponga al programa de movilización, el camino del agresor será mucho más difícil".

El presidente provocó carcajadas, cuando al rendir homenaje al Estado Mayor conjunto se refirió al almirante Fechteler, jefe de operaciones navales, como "general". Acalladas las risas, el presidente añadió: "Lo lamento, almirante Fechteler, pero es igual. Sería exactamente tan buen general como es buen almirante."—Efe.

"Cada español de hoy ha de tener conciencia de la grandeza del momento que le toca vivir"

(Viene de la primera página)

tre los gastos y cargas de la nación del capítulo de inversiones creadoras de riqueza; sin estas inversiones creadoras de riqueza reproductiva, la nación se hubiera extinguido en la mediocridad, sin posibilidades de progreso.

El valor real de nuestras reservas

Si hoy nuestra Hacienda se presenta próspera, la recaudación de los tributos aparece en alza progresiva, la balanza de pagos, más desahogada, se trabaja en los talleres, y el paro obrero no constituye un azote de la nación, es precisamente por esa sabia política de inversiones creadora y multiplicadora de nuestras fuentes de riqueza.

Si un día la nación se consideraba feliz porque poseía en las reservas del Banco de Emisión unas cuantas cantidades de oro físico, patrimonio de toda una vida de la nación, inferiores a los tres mil millones de pesetas, hoy España posee por nuestra obra, en bienes tangibles, sin contar pantanos, irrigaciones, ferrocarriles y nuevas masas forestales, en cuantía muy superior, solamente en instalaciones industriales productoras o economizadoras de divisas oro propiedad el Tesoro, una cifra de más de siete mil millones de pesetas oro, que ha mejorado notablemente nuestra situación económica y que se refleja en nuestra balanza de pagos. (Muy bien, muy bien.)

Si miramos las circunstancias en que esta obra se llevó a cabo, las de la situación del mundo, con sus conjuras y desasistencias, el azote de las sequías y la elevación de los productos agrícolas en los mercados internacionales, se agiganta la obra de cuantos, enfrentándose con la responsabilidad, colaboraron en esta empresa y supieron superar las horas difíciles con el menor estrago.

Nuestro Régimen más largo en hechos que en palabras

Más largo en hechos que en palabras, nuestro Régimen pudo evitar una gran crisis económica que hubiera dejado sin trabajo a muchos miles y hasta millones de obreros, cuando la sequía, como un azote, castigaba nuestros campos y agotaba nuestras fuentes de energía eléctrica. La merma del poder adquisitivo de este núcleo de población hubiera llevado al colapso a otras ramas de la actividad económica, provocando una agravación creciente del mal. Pues bien, yo os digo que, al igual de ese caso, cuyo valor y significado ha escapado a muchos, el Estado nacional lo abordó con toda diligencia, abordará con igual resolución los problemas que aseguren una base digna de vida para todos los españoles, como exigencia moral y política de la unidad nacional y de la convivencia, al mismo tiempo que estimula todas las energías de acción económica, pues estamos firmemente resueltos a que esa base digna deje de ser una palabra y una realidad esquiva y movediza, para convertirse en un hecho, estando firmemente resueltos a que aquellos artículos y servicios de interés vital estén en el mercado en cantidad suficiente y a precios tales, que el salario normal asegure el nivel de vida medio a que España puede aspirar en cada momento, según el desarrollo creciente de los recursos nacionales.

Nuestra solicitud se dirige igualmente a que al paso que queda establecido a una altura satisfactoria el nivel económico de todos los españoles, y la obtención de la enseñanza en todas sus formas, la administración del crédito y la vida sindical, lleguen a representar positivamente condiciones de igualdad y oportunidades para todos los talentos, todas las aptitudes y todas las ambiciones nobles y legítimas.

Cumplimiento de una promesa

Hace ya casi un año que mi Gobierno, en su primera reunión, formuló ante el país una declaración sobre la evolución de la economía española, y afirmó que se habían superado las dificultades principales de los años más duros, entrándose en una etapa de más halagüeñas perspectivas. Se aludía entonces a los esfuerzos realizados en los pasados tiempos para llegar a esta hora y se anunciaba el desarrollo de un programa económico del Gobierno concentrado en torno a la estabilidad de los precios, con aumento de la producción agrícola e industrial y la regulación de las importaciones. Aquel anuncio de una nueva etapa y de mejores perspectivas, se ha ido cumpliendo a lo largo de los últimos meses sin más retraso que el impuesto por la prudencia del buen gobierno. En el terreno de la agricultura se han impulsado las obras de colonización y de regadíos, así como el incremento de la producción, en el de la industria se ha proseguido la obra de industrialización con el fomento de la producción y la ayuda y el estímulo a las fabricaciones de interés económico nacional, con positivo aumento de los rendimientos, y en las actividades mineras se ha incrementado igualmente la producción de materias primas que tanto afectan a nuestra balanza de pagos. En el sector del comercio interior se han introducido crecientes libertades de circulación y tráfico, se han suprimido cupos, se han normalizado en buena parte los suministros de materias primas y se han facilitado los desplazamientos de comerciantes y viajeros. En lo concerniente al cambio exterior se han suprimido cuentas y mecanismos especiales inherentes a los momentos difíciles, se han simplificado los tipos de cambio, se ha facilitado la manipulación de divisas y se ha estimulado y requerido la cooperación activa de las instituciones privadas.

En lo referente a precios se han conseguido bajas positivas aprovechando la mayor producción nacional y las mayores importaciones de ciertos elementos y artículos, saneando así los precios como medida previa para la adopción ulterior de nuevas disposiciones orientadas al equilibrio de precios y salarios. Y en materia de abastecimientos, se han suprimido sucesivos racionamientos, se han reducido las funciones y el personal de los organismos interventores existentes.

Supresión de la cartilla de racionamiento

Toda esta enumeración de realidades positivas, ya logradas, que tan considerablemente han favorecido el campo de las actividades económicas españolas, pueden resumirse diciendo que representan el progreso y el triunfo de la tenaz decisión española en tiempos difíciles durante los cuales se sumó a ciertas adversidades aquel cerco que también supimos romper. Durante ese período ha tenido siempre presente el sacrificio que representaba para los españoles y he seguido paso a paso los problemas derivados del proceso de la escasez. Hoy, gracias a esa tenacidad y esfuerzo, podemos contemplar realmente los últimos meses como la liquidación del pasado y la preparación del futuro. Y como coronamiento de todo este último período y síntoma decisivo que todos los españoles interpretarán seguramente como el más significativo en este orden de cosas, puedo hoy anunciar que a partir del próximo día primero de junio quedará absolutamente suprimida la cartilla de racionamiento. (Estruendosos aplausos).

Desaparece, por tanto, lo que ha sido en cada hogar el símbolo y el recuerdo de nuestras dificultades, cuya superación es motivo de orgullo para los españoles.

Pero no desaparece la vigilancia del Gobierno

Pero no desaparece, claro está, la vigilancia del Gobierno sobre los problemas vitales del abastecimiento, no sólo por si externas circunstancias obligasen a nuevos sacrificios en defensa de nuestra civilización y modo de vida, sino muy especialmente para proteger siempre a las clases medias y modestas contra perturbaciones de precios que puedan afectar a su nivel de vida real, ya que en nuestra política económica nos movemos a impulso de consideraciones sociales, humanas y de justicia.

Con la ayuda de Dios hemos entrado en un trayecto más fácil de nuestra ruta, pero aun dentro de esa mejoría nunca se progresa sin esfuerzo, y ese esfuerzo tiene que ser de todos y no sólo de los hombres de Gobierno y de sus colaboradores; los productos tienen que afinar sus costos y aumentar los rendimientos, porque ante las mayores existencias de mercancías, la competencia desplaza los artículos fabricados de cualquier manera y a cualquier precio. Por la misma razón los intermediarios deben limitar sus beneficios y reducir sus márgenes si quieren continuar realizando operaciones. Es decir, que al normalizarse la actividad económica, todos tienen que ajustarse a ella y prestar una colaboración menos interesada en beneficio de la nación y de ellos mismos, ya que eso supone la estabilidad de la economía. Estas son las tareas que han de cumplirse y cuya realización será más fácil, porque hoy contamos con mayores medios y no luchamos contra los elementos y la incomprensión.

La preparación de nestro Ejército

La mejoría alcanzada en nuestra fortaleza política y económica de carácter básico, repercute, como antes os decía, en nuestra fortaleza militar, de cuya preparación ha podido percibirse la nación en el brillante desfile de nuestro Ejército que estos días ha tenido lugar y cuyo material ha venido fabricándose en casi totalidad en nuestra Patria. En la medida de nuestros medios no ha cesado la preparación técnica de nuestros cuadros del mando, ni la modernización y producción de nuevas armas con halagüeños resultados, aunque en el orden de la preparación militar y de la seguridad exterior los pueblos en los tiempos presentes no pueden permanecer aislados. Nuestra presencia en Europa en su extremo occidental, a caballo del paso entre los dos mares más afectados por la difícil situación presente, imprime a nuestra política exterior en defensa de nuestros supremos intereses la necesidad de coordinarlos con los generales de los otros pueblos. Ello nos llevó un día al Pacto Ibérico con nuestra hermana peninsular, de tan beneficiosos resultados para la paz y la prosperidad de las dos naciones; a estrechar los lazos de amistad con los pueblos árabes ribereños del mar latino, ligados a nosotros por la comunidad de intereses y siglos de una historia común; y en las presentes circunstancias nos lleva a aceptar las propuestas de Norteamérica de proseguir las conversaciones de nuestros técnicos con vistas a un acuerdo dentro del área general de seguridad mutua, que, de llegar a feliz término, entrañará, sin la menor merma de nuestra soberanía, la asistencia militar y económica correspondiente. (Grandes aplausos.)

Necesidad de restablecer el orden moral

Esta coincidencia en el reconocimiento de la amenaza general que el Occidente sufre, y el concertar en el orden económico y militar las previsiones naturales para la seguridad común dentro del área de los comunes intereses, no implica, sin embargo, identificaciones ideológicas en los otros órdenes. Nosotros creemos en el poder de la sustancia cristiana perenne todavía en la medula de las naciones occidentales, y confiamos en que, bajo los apremios de la necesidad, salgan a la luz las virtudes cardinales de gran poder activo. Creemos que la superioridad que los pueblos occidentales tienen sobre el comunismo, radica menos en razones de fuerza material y de progreso técnico, que en el valor de sus fuerzas espirituales. Mas si en este orden no hay motivos para el tremendismo derrotista que en tantos lugares se acusa, hay grandes razones para urgir los medios de autodefensa suprimiendo las contradicciones y los contrasentidos, cerrando el paso a los momentos de disgregación interna y evitando las incidencias que, aun siendo de segundo orden, no llegasen a verse rodeadas de ciertas circunstancias, pudieran llegar a ser de consecuencias incalculables.

Ojalá llegue a comprenderse a tiempo la necesidad de restablecer el orden moral y de dar coherencia al aparato dialéctico imprescindible para atajar el comunismo. Nosotros creemos que en los programas de la defensa de Occidente es preciso incluir la salvaguardia de los resortes espirituales, a los que debemos nuestra mayor fuerza. Frente al ateísmo comunista no es el laicismo lo que corresponde, sino el justo tributo a la suprema jerarquía de lo religioso desde el Estado y fuera del Estado. Frente a la interpretación leninista o stalinista del bolchevismo no es un marxismo apenas atenuado o un socialismo marxistizante lo que, a nuestro juicio, corresponde, sino la orgullosa afirmación de los valores de la personalidad humana, la negación terminante del materialismo histórico y el reconocimiento firmísimo de la capacidad de regir la historia desde el Estado y de realizar la justicia a través de las instituciones necesarias. Frente al movimiento sindical, que crece anárquico como una marea irresistible, después de haber sufrido la proscripción durante casi un siglo, no es suficiente con arrojarle bocados de carne para entretener su apetito, sino que es preciso reconocer, en lo sindical, la forma de expresión de los intereses de grupo en la sociedad y convirtiéndole en instrumento de representación pública, incorporarlo al orden político y legislativo. (Grandes aplausos.)

Recuerdo a los países abandonados a la U.R.S.S.

Yo quiero recordar a este propósito, reafirmando nuestra posición, que es acaso España el único país que no ha reconocido las situaciones originadas por el abandono a la U. R. S. S. de los pueblos del Este y de Europa y que propugna se mantenga sin la menor concesión la necesidad de devolver la libertad a esos pueblos esclavizados bajo la tiranía roja, para lo que consideramos insuficiente la táctica de renuncia y de apaciguamiento que arroja sobre los pueblos occidentales una tacha moral y de inconsciencia, de la que no queremos ser partícipes. (Una estruendosa y clamorosa ovación de todos los procuradors, puestos en pie, que con sus ovaciones obligan al Caudillo a levantarse de su asiento con los gritos de ¡Franco! ¡Franco! ¡Franco!)

La promesa de nuestra juventud

Y para terminar, señores procuradores, quiero excitar vuestra atención hacia la promesa que encierra para nosotros esa juventud española, presta ya, después de una formación sólida y viril en el taller, en la Universidad y en los campamentos, para incorporarse a los puestos de servicio en todos los órdenes de la vida nacional. Hemos atendido en la medida de las posibilidades a que su formación profesional, académica, moral y política encontrara todos los apoyos desde el Estado, y sabemos que en ella tiene la Patria y la Revolución nacional la máxima garantía de su continuación y de su mantenimiento. Tenemos la seguridad que con la experiencia y la madurez de cada día comprenderá mejor la obra de quienes le precedieron, conquistando para ellos el honor de una Patria mejor.

La juventud española recogerá la antorcha del resurgimiento nacional y sabrá conservarla para las generaciones venideras.

Yo os exhorto, como representantes del país en la tarea de estudio y de concepción de las leyes, para que os convirtáis en agentes permanentes y celosos de la unidad entre los españoles, en la seguridad de que un pueblo valeroso y unido será siempre dueño de sus destinos.

(Los procuradores, puestos en pie, acogieron con una estruendosa ovación las últimas palabras de S. E. y durante largo rato estuvieron aclamando hasta que abandonó el salón.)

Legislatura de las Cortes legislatura de las Cortes

Seguidamente declaró inaugurada la cuarta Legislatura de las Cortes Españolas, y, acompañado por el presidente, don Esteban Bilbao, y precedido por los maceros de las Cortes, abandonó el hemiciclo. Los miembros del Gobierno y la Mesa de las Cortes acompañaron al Jefe del Estado hasta el automóvil, despidiéndole la banda de música de la compañía que había rendido honores con el Himno Nacional, y el numerosísimo público estacionado en la Plaza de las Cortes y Carrera de San Jerónimo, con cálidas y prolongadas ovaciones. El Jefe del Estado se dirigió, en su automóvil, acompañado por el presidente de las Cortes, hasta el Palacio Nacional, entre los vítores de la concurrencia agolpada en las calles del trayecto. — Cifra.

Eisenhower, en cabeza en las elecciones primarias de Portland (Oregón)

Le sigue el gobernador de California, Warren

Kefauver va el primero por el partido demócrata

PORTLAND (Oregón), 17. — *En las elecciones primarias de Oregón, del partido republicano, se ha colocado en cabeza el general Eisenhower, mientras que el senador Kefauver va el primero por el partido demócrata.*

Los resultados corresponden a 67 de los 2.269 distritos del Estado. Eisenhower lleva 1.767 votos, seguido de Warren, gobernador de California, con 568. Para los demócratas, Kefauver lleva 1.696, y William Douglas, 444. — Efe.

El Gobierno egipcio ha decidido rechazar las últimas propuestas británicas

Anuncia el diario "Al Ahram", citando una "alta fuente diplomática"

EL CAIRO, 17. — El Gobierno egipcio ha decidido rechazar las últimas propuestas británicas para el arreglo de la disputa angloegipcia, según anuncia el periódico "Al Ahram".

El diario cita "una alta fuente diplomática".—Efe.

3 NOTICIAS INTERESANTES DE ULTIMA HORA

1

ESTANCIA DEL MINISTRO ESPAÑOL DE AGRICULTURA EN ROMA

ROMA, 17. — El embajador de España cerca de la Santa Sede, don Fernando María Castiella y Maíz, ofreció una cena en honor del ministro de Agricultura español, don Rafael Cavestany, que se encuentra en Roma como representante del Gobierno español para asistir a la solemne ceremonia de beatificación de la venerable Madre María Rafaela del Sagrado Corazón, que se realizará mañana en la Basílica de San Pedro.

2

EL GENERAL MIGUEL ENRIQUEZ GUZMAN, DESTACADO EN LAS ELECCIONESS MEJICANAS

MEJICO, 17. — El general Miguel Enriquez Guzmán ha quedado hoy como candidato más destacado para disputar por parte de la oposición la presidencia de la República, al sumar sus fuerzas dos partidos, con vistas a las elecciones del 6 de julio.

El general tiene 54 años de edad y se calcula que cuenta con 1,250,000 votos en la nueva coalición de izquierdas formada por su propio partido político y el influyente partido revolucionario. —

3

DECLARACIONES DEL JEFE DEL GOBIERNO AUSTRALIANO

WASHINGTON, 17. — *El jefe del Gobierno australiano, Menzies, declaró que su país aspira a una más estrecha incorporación al programa defensivo de las naciones libres y a un mejor suministro de armamento norteamericano. Menzies habló a los periodistas a su llegada a las cinco de la madrugada, procedente de San Francisco. — Efe.*

Jeroglífico núm. 3.263
¿HE DE TOMAR LAS PILDORAS EN CANTIDAD?

Solución al núm. 3.262
QUE PASE SANCHO SOLO

Crucigrama núm. 3,363

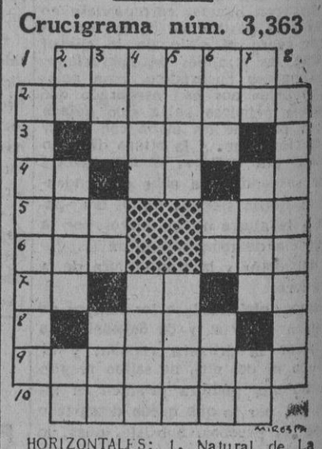

HORIZONTALES: 1, Natural de La Meca. 2, Vuelta y revuelta de un callejón. 3, Verbal. 4, Consonantes iguales - Contracción - (al rev.) Otorga. 5, Villa de Len - Nombre de una letra. 6, Río de Italia - Hojas purgantes. 7, Infusión - Partícula insep. - Símbolo del Bario. 8 (al rev.) Paseo barcelonés. 9, Recompensó. 10, Fangoso.

VERTICALES: 1, Recobrar. 2, Dativo del pronombre - Capital de una diócesis - Artículo. 3, Repetición - Vocal repetida - Patrón. 4, Idioma hablado en el norte de Méjico - Avalancha. 5, Garantía - Noveno. 6, (al revés), Dícese del hilo cuyas hebras están poco torcidas - Existe - Período de tiempo. 7, Lengua provenzal - Nombre que se da en el Alcorán al pueblo árabe - Letra griega. 8, Meticuloso.

Solución al núm. 3,362

HORIZONTALES: 1, Egipto. 2, Ne - Erso. 3, Eco - Fa. 4, Liman - eM. 5, Obi - Olla. 6, Giro - Air. 7, IC - Tomar. 8, aE - Era. 9, Sire - aD. 10, Cólera.

VERTICALES: 1, Enología. 2, Ge - Ibices. 3, Emir - IC. 4, Peca - Otero. 5, Trono - Orel. 6, Os - Lama. 7, Ofelia - Ar. 8, Amarrada.

Adivinanza

Número 21

El que lo hace, lo hace cantando,
el que lo busca, lo busca llorando,
el que lo disfruta no lo ve;
¿qué es?

Solución al núm. 20
LA GALLINA

Ráfagas DE HUMOR

—Por Dios, Martín, para y cambia la rueda. Si mamá pierde el tren, tomará el de mañana.

JUSTA INDIGNACION

Tres muchachas entraron en una cafetería americana con el ánimo de merendar y la primera dirigiéndose al camarero, le dice:

—Quiero un emparedado de jamón.

—Le aconsejo que coma un emparedado de pollo — dice el camarero.

—Bien, como usted quiera — replica ella.

La segunda muchacha dice:

—Yo quiero un emparedado de salchichón.

—Le aconsejo, señorita, que no coma emparedado de salchichón — manifiesta el camarero —; el embutido lo preparamos con las sobras del día anterior.

—Pues entonces, tráigame un emparedado de pollo y una taza de café.

—Yo no tomaría café — aconseja el camarero —, es muy perjudicial para los nervios.

—Pues entonces tráigame un vaso de leche — grita la muchacha, ya impaciente.

La tercera chica mirando tímidamente al camarero le pregunta:

—¿Qué cree usted que debo tomar?

El camarero la mira indignado y con voz irritada replica:

—¡Qué sé yo! ¡Cree usted que no tengo otro trabajo aquí que aconsejar a los clientes!

LA LEY ESTA ALERTA

Por F. PIÑANA

M.C.D. 2022