Redacción
Administración
y Talleres
VILLARROEL, 91
Apartado de Correos, nú
Redacción . . .
Administración.

Precio del ejemplar: 70 céntimos

La Prensa

DIARIO DE LA TARDE DE INFORMACION MUNDIAL

Jueves, 20 de diciembre de 1951
AÑO XI - BARCELONA - NUMERO 3.288

HEMEROTECA MUNICIPAL MADRID

LEA
NUESTRA SECCION DE
ANUNCIOS BREVES
CONFIENOS SU ANUNCIO
para esta importante y eficaz Sección a
AGENCIA ROLDOS
Vergara, 11; NUEVA LUZ, Pelayo, 38; PUBLICITAS, Pelayo, 44; GABERNET, Pelayo, 62; GISPERT, Pl. Cataluña, 8.

La U. R. S. S. formula una nueva acusación contra los Estados Unidos

Audiencias del Caudillo

S. E. el Jefe del Estado durante la audiencia concedida a los miembros de la Junta de Energía Nuclear, presidida por el teniente general jefe del Alto Estado Mayor, don Juan Vigón. — (Foto Cifra)

Francia, preocupada por la escasez de dinero

ESTE PROBLEMA AFECTA IGUALMENTE A LA BANCA NACIONAL QUE AL POBRE DE SOLEMNIDAD

CRONICA DE PARIS

PARIS, 20. (Crónica de nuestro corresponsal, Manuel de AGUSTIN.) En Francia hay de todo, absolutamente de todo: unicamente falta dinero. La escasez de dinero es tan grande que alcanza desde la Banca nacional al Gobierno de la República, desde el pobre de solemnidad al millonario. Los ricos de Francia son la gente que sufre el asedio del fisco más brutal y permanente que registra la Historia. Los pobres son ricos, en ejemplos consoladores, porque residen en un país donde pocos disponen de más dinero que ellos. Los extremos se compensan.

Si ustedes asisten a una reunión de la Asamblea, el noventa por ciento de las discusiones verán que giran en torno al eterno tema ministerial de insuficiencia monetaria. O el ministro de Hacienda recomienda más impuestos o cualquier otro colega pretende ampliar un presupuesto. El juego es siempre el mismo, aunque cambien los hombres y los discursos. Si leen el resumen de una entrevista, entre representantes de los poderes franceses y norteamericanos, de cada diez ocasiones, ocho trataron de conseguir dinero para restaurar la economía, malparada, de la vieja Francia, y si leen los carteles publicitarios que abarrotan las paredes de los centros bancarios, oficiales y públicos del país, se enteran por infinitos procedimientos que, de la más original manera, toda entidad, sociedad, organismo, empresa o compañía oficial, oficiosa, nacionalizada o colectivizada, pide dinero por adelantado.

El Estado sugiere empréstitos para la reconstrucción nacional. Bien. Según las leyes, estos préstamos estarán retribuidos con un buen dividendo, exento de gravámenes: para la defensa nacional, el Ministerio de la Guerra recurre al patriotismo público, pidiendo de tan bello sentimiento popular el coeficiente que corresponde en dinero; el Servicio Nacional de Correos y Telégrafos garantiza un buen rendimiento anual a todo dinero invertido en papel de este Ministerio; los ferrocarriles nacionalizados llegan a más, puesto que el "capitalista" francés ya dispone de una larga gama de matices financieros donde asegurar sus francos, y comprenden que en este sentido tienen pocas posibilidades de éxito para competir en el mercado de las ofertas tentadoras, han inventado la lotería del kilómetro, que es bastante original. Si usted adquiere una Acción de la compañía, además de cobrar el interés que le corresponde recibe un número con derecho a una participación en el sorteo de kilométricos para viajar gratis.

La fantasía de los economistas ha desbordado los márgenes de la tradición. Hoy, cada administrador tiene que agenciarse la fórmula de sacar dinero anticipado que le permita afrontar los gastos de empresa. La última guerra en Francia causó muchas bajas humanas, pero la muerte más importante que ha ocasionado es la muerte del crédito. Desde que cesaron los bombardeos y la vida normal recupera lentamente sus atavismos de antaño, se vió claramente que la confianza comercial había quedado debajo de los escombros enterrada en lo más hondo de las cosas destruidas. Antes, por ejemplo, ofrecían los automóviles a pagar cuando quisiera, y en nuestros días obligan a pagar una cantidad por adelantado, para dar el automóvil cuando quieren. Dicen que en el Mundo ha triunfado el capitalismo. De cualquier manera puede asegurarse que en este aspecto no ha ganado la democracia. Incluso la compañía de electricidad invita al poseedor de mil francos que adquiera un billete de la casa y con él pague la factura de tres meses después, abonándose el dos por ciento. Cuando hasta los poderosos proponen ganancias, es que nadie tiene un chavo. Y eso ocurre aquí.

Llega a la base japonesa de Iwa Kuni, el ministro del ejército australiano, Francis

IWA KUNI (Hondon, Japón), 20 — El ministro del Ejército australiano, J. Francis, ha llegado esta tarde a la base de Iwa Kuni, con el fin de pasar las Navidades con las tropas australianas de primera línea en Corea. Saldrá para Tokio mañana. Allí conferenciará con el general Ridgway y otros jefes militares, así como con los jefes de las Misiones de los países de la "Commonwealth" en Tokio.

La finalidad primordial de la visita de Francis durante estas vacaciones del Parlamento australiano, del cual es miembro, es obtener conocimiento directo de las condiciones en que sirven los australianos en Corea. Comprobará la eficacia de la nueva ropa de invierno recientemente distribuída en el teatro bélico coreano. —Efe.

EN Inglaterra, y por primera vez, un político socialista recibe un título superior al de vizconde. Se trata de Mr. David Kirkwood, que recibe el título de barón de Kirkwood. Con la caída de los socialistas, Mr. Kirkwood acaba de abandonar el Parlamento. Cuenta con setenta y nueve años de edad e inició su carrera política entre "los rebeldes de Clyde". Durante la primera guerra mundial sufrió prisión por haber declarado una huelga en los astilleros navales. ¿No le hubiera sentado mejor el título de barón de Clyde?

*

LA Liga Nacional Antialcohólica Francesa ha repartido por los cafés y bares del país vecino unos carteles que rezan así: "El alcohol mata lentamente". Como conspiración silenciosa de los bebedores han aparecido en muchos cafés unos subtítulos escritos a lápiz que dicen: "No tenemos prisa".

Dice, ante la Comisión Política que han cometido una agresión al destinar 100 millones para actividades en los países del "telón de acero"

Hoy votará nuevamente el pleno de la Asamblea para elegir el puesto vacante del Consejo de Seguridad

PARIS, 20. — A las once y media de la mañana se reunió la Comisión Política de la O.N.U.

El representante soviético presentó una nueva acusación en el sentido de que los Estados Unidos han cometido una agresión, al autorizar un crédito de cien millones de dólares para financiar las actividades militares y de otras clases en los países del "telón de acero".

La Asamblea votará hoy nuevamente para cubrir la vacante del Consejo de Seguridad

El Pleno de la Asamblea General se reunirá esta tarde, a las tres y media, para un tercera serie de votaciones, a fin de resolver la cuestión de la vacante que deja en el Consejo de Seguridad Yugoeslavia. Los candidatos con más posibilidades son Grecia y Rusia Blanca.

Después, la Asamblea debe ratificar el plan occidental de estudio sobre el terreno de las perspectivas de elecciones auténticamente libres para unificar Alemania. — Efe.

La guerra fría librada por Rusia contra Turquía "está fortaleciendo los nervios de los turcos"

Ha manifestado el ministro de Asuntos Exteriores turco, Kopruu, en la Asamblea Nacional

ANGORA, 20. — El ministro de Asuntos Exteriores turco, profesor Fuad Koprulu, ha dicho a la Gran Asamblea Nacional que la guerra fría librada por Rusia contra Turquía "está fortaleciendo los nervios de los turcos". Añadió que la Unión Soviética trata de perturbar la tranquilidad del Oriente Medio y que las notas enviadas a Inglaterra, Estados Unidos, Francia y Turquía atacando el proyecto del mando del Oriente Medio, "eran ofensivas". Rehusó aceptar tales acusaciones y dijo que las nuevas negociaciones para la creación del mando de defensa del Oriente Medio darán comienzo tan pronto como Turquía pase a formar parte de la N. A. T. O.

Agregó que esperaba que Egipto depusiera su actitud de oposición al proyecto y llegaría a un acuerdo. Lamentó que la India, el Pakistán y el Afganistán hubieran interpretado mal el proyecto y expresó su confianza de que pronto se aclaren las cosas. También afirmó que Turquía respaldaba el plan de desarme de las Naciones Unidas, al lado de Estados Unidos, Francia e Inglaterra.

El jefe de la oposición parlamentaria, Faik Ahmed Buruicu, aprobó la política exterior del Gobierno. — Efe

El duque de Primo de Rivera se entrevista en Londres con el embajador británico en España, Sir John Balfour

CONSTRUCCION DE LA UNIVERSIDAD LABORAL "JOSE ANTONIO GIRON", EN SOMIO

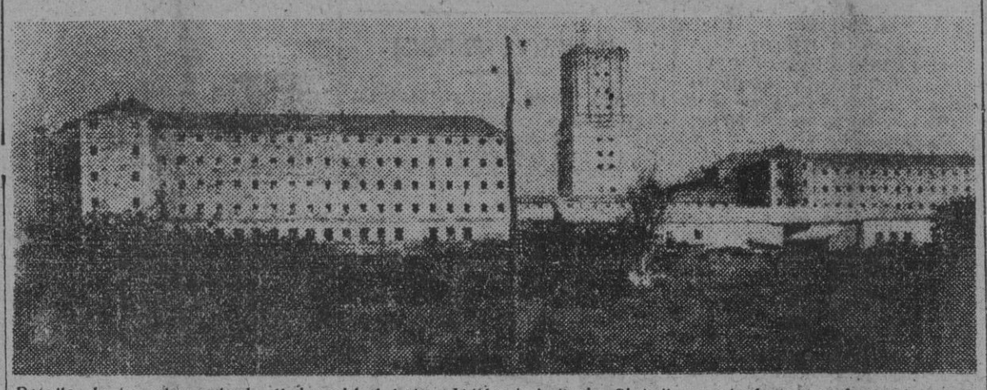

Detalle de las obras de la Universidad Laboral "José Antonio Girón" cuando la torre alcanzaba cuarenta y cinco metros de los 105 que habrá de tener. La extensión superficial de todas sus instalaciones, talleres, granja agronómica, zona de deportes, etc., será de 208.000 metros cuadrados, y recibirán formación 1.750 muchachos, 1.000 de ellos huérfanos de productores, comprendidos entre los 10 y 18 años. — (Foto Cifra)

El Mando aliado estudia la relación de prisioneros de guerra

"La delegación de la ONU no está aún en condiciones de reanudar las negociaciones".

DECLARA EL CORONEL MURRAY

PANMUNJON, 20. — El oficial de enlace de la O. N. U., coronel Murray, ha manifestado hoy al oficial de enlace del Mando comunista, que el Mando aliado está estudiando la relación de prisioneros de guerra que se encuentran en poder de los comunistas y que todavía no está en condiciones de reanudar las negociaciones sobre el intercambio de prisioneros de guerra.

El coronel Murray dijo que no podía indicar a los comunistas cuándo estaría la Delegación aliada en condiciones de continuar la negociaciones sobre el punto cuarto del orden del día, o sea el citado canje de prisioneros.—Efe.

Se reúne el Subcomité que estudia la supervisión del armisticio

PANMUNJON, 20. — En la reunión de esta mañana de la Subcomisión que estudia el punto tercero del orden del día—control del armisticio—los negociadores de los dos bandos discutieron intensamente, pero sin éxito, en torno a la cuestión de saber si los comunistas serán autorizados a construir y reparar aeródromos durante el armisticio.

Después de la reunión, el general Turner, declaró que el Mando aliado tiene la intención de basarse en "realidades", es decir, en los hechos existentes hoy.

El portavoz aliado, general William Nuckols, declaró que la realidad es, sencillamente, que los comunistas no poseen aeródromos efectivos actualmente en Corea.

GRECIA, ELEGIDA MIEMBRO DEL CONSEJO DE SEGURIDAD

PARIS, 20. (Urgente). — Grecia ha sido elegida miembro del Consejo de Seguridad de la O. N. U., en sustitución de Yugoeslavia, cuyo mandato cesa a fin de año. La dura lucha entre Grecia y Bielorrusia, ha terminado en la décimonovena votación que al efecto ha tenido que celebrar la Asamblea General. Grecia obtuvo 39 sufragios —dos más que los que constituyen la necesaria mayoría de las dos terceras partes— y la Bielorrusia 16. Hubo cuatro abstenciones.—Efe.

Crisis en el pacto Atlántico

SE considera muy importante el viaje efectuado por Churchill a París, y de él se habla hoy no sólo en la Gran Bretaña, sino en casi toda la Prensa mundial. Por lo visto, algo ocurre entre las Cancillerías de las naciones occidentales, que hace pensar en que no presentan muy buen aspecto sus problemas.

En el aspecto de la defensa militar de la Europa libre, se insiste en que el general Eisenhower presentará su candidatura para la presidencia de los Estados Unidos, abandonando la jefatura del "non nato" Ejército del Atlántico norte. Y se afirma que el general Montgomery va a marchar a Malasia para dirigir una serie de operaciones preparadas con el objeto de exterminar las guerrillas comunistas que tienen paralizada la explotación de los bosques cauchíferos y las minas de estaño, dejando al efecto su cargo actual de segundo jefe del propio y embrionario Ejército.

Es ya innegable que existe una profunda crisis en el Estado Mayor del Pacto Atlántico, derivada de varios hechos entre los cuales tiene gran relieve el determinado por las diferencias de nacionalidad de sus miembros y las suspicacias en torno a la preponderancia anglosajona en el Mando supremo. Los representantes de los once países que se han aprestado a "defender Europa", suelen tener criterios dispares y una susceptibilidad muy sensible que se siente herida por aparentes injusticias en el reparto de cargos y otras pequeñeces por el estilo.

No menos real que en el aspecto militar, aparece en el terreno político la discordia. Churchill se ha impuesto al parecer la tarea de unificar voluntades y limar asperezas a fin de que en su próximo viaje a Washington pueda hablar en nombre de la Europa occidental, y no sólo de la Gran Bretaña.

EL MAL DE EUROPA. — El mayor inconveniente que tiene la Europa occidental para jugar un papel de protagonista en la gran política de estos tiempos, es que en ella forman varias grandes naciones —efectivas o en potencia—, con poderosa personalidad cada una de ellas, lo que dificulta su unión para una empresa común que exige fines totales. Mientras Rusia es tan superior a todos los países de su grupo que resulta natural y fácil la sumisión de los mismos a la jefatura soviética —y lo mismo acontece con los Estados Unidos en relación a América—, en Europa se hallan bastante equilibradas entre sí Inglaterra, Alemania y Francia, con la particularidad de que sus respectivas historias, aspiraciones políticas e intereses económicos, en vez de favorecer su aglutinamiento en una fuerza común, operan en sentido opuesto.

Rusia puede sojuzgar cómodamente a Polonia y los países bálticos, a Checoeslovaquia y Rumania, a Hungría y Bulgaria, sin que ello le cree ningún problema serio, pues a través de los partidos comunistas locales y mediante la vertebración militar del conjunto mantiene una unidad férrea de ese bloque consigo misma. En Europa, por el contrario, ¿quién puede pensar en asignar a Inglaterra, o a Francia, o a Alemania, en relación con el Occidente, el papel que en el Este tiene la URSS? Salta a la vista que ni los alemanes ni los franceses obedecerán ciegamente las órdenes de Londres, ni los franceses e ingleses las de Berlín, ni los alemanes y británicos las de París. Les falta para ello una voluntad común que pudiera derivarse de una superior ideología estimulante sentida con entusiasmo por todos, y, en cambio, les sobran fuerzas interiores, morales y materiales, que hacen imposible el sometimiento de las patrias propias a la jefatura de otra nación.

EL TELON, EN LA O. N. U. — Nuevamente ha recordado hoy Vichinsky cosas que no deben ser olvidadas, es decir, que existe un telón impenetrable entre el Este y el Oeste, como consecuencia de que existen también dos mundos, uno a cada lado de ese telón. Con su catilinaria contra los Estados Unidos, el delegado ruso echó por tierra los recientes acuerdos de la Comisión política acerca del desarme. Moscú no acepta nada de lo que acuerden los demás, sea lo que sea. En este caso, la limitación y control de armamentos.

Rusia pretende que Norteamérica destruya todas sus existencias de bombas atómicas y licencie la tercera parte de sus dos millones de hombres llamados a filas. Así, la Unión Soviética vería anulada su inferioridad actual en disponibilidades de bombas atómicas, y aun reduciendo en un tercio su Ejército le quedarían en filas ocho millones de hombres. En dichas condiciones, la conquista total de Europa y de Asia en cualquier momento sería para la U. R. S. S. un juego de chiquillos, o si se quiere en lenguaje bélico, "un paseo militar".

El telón de acero centroeuropeo se levanta asimismo en la O. N. U. Esto lo saben muy bien las Potencias occidentales, pero no se les ocurre ninguna otra táctica mejor que la de desconocerlo.

F. BARATECH

"Aunque España no forme parte de la ONU ni del Pacto Atlántico, muy pocos países tienen su importancia"

ESCRIBE LA PRENSA BELGA

LONDRES, 20. — *El duque de Primo de Rivera, embajador de España en Londres, tiene proyectado regresar hoy, en avión, a España, para pasar la Navidad.*

Anteayer celebró una amistosa conversación con el embajador británico en Madrid, sir John Balfour, que ha regresado a Londres, también para pasar unos días de descanso con motivo de la Navidad. — Efe.

La Prensa belga subraya la evolución favorable a España en la esfera internacional

BRUSELAS, 20. — Periódicos belgas de diversa significación política han publicado estos días comentarios en torno a un cambio de actitud que creen observar en el panorama político europeo, respecto a España.

En el diario liberal "Le Dernier Heure", un corresponsal francés publica un largo artículo titulado "Hacia un acuerdo hispano-británico", en el que hace notar que los franceses corren el peligro de quedar relegados respecto a los ingleses en su acercamiento hacia España. Se refiere a la visita del embajador de España en Londres, cuando fué llamado por el Foreign Office. "Inglaterra —dice— ha hecho saber a Madrid su intención de sostener relaciones cordiales con España." Añade el articulista que en los medios financieros ya han podido apreciarse los cambios favorables respecto a España en muchos medios de la City.

Por su parte, el periódico flamenco "De Nieuwe" Gide", uno de los de más difusión en Bélgica, y que representa el ala izquierda de la tendencia católica, inserta un largo artículo con titulares a dos columnas comentando el interés que el tema español tiene hoy en toda Europa. "Aunque este país, España, no forme parte del sistema de defensa occidental ni sea miembro de la O. N. U., tiene una importancia que muy pocos países poseen. Su ausencia se acusa profundamente en toda la comunidad internacional. La piedra que echaron contra España ha pasado a ser una piedra angular, en beneficio de este mismo país." Después de hablar de las elecciones municipales españolas, describe la situación hispanobritánica a propósito de Gibraltar. "Estas relaciones pueden convertirse en absolutamente normales cuando esta cuestión encuentre una base de solución".

En la mayor parte de los periódicos, especialmente en los de mayor tirada, como el liberal "Le Soir" y el católico "Libre Bélgique", se publica hoy un extenso telegrama comentando la llegada a Madrid del nuevo embajador francés, M. Jacques Meyrier. Se dice en este telegrama que Francia trata de mejorar las relaciones con España. Se relaciona este hecho con el cambio operado en Inglaterra después de la nueva dirección que han dado al Foreign Office los conservadores. — Efe.

Interesantes declaraciones del embajador español en Lisboa

PARIS, 20. — El embajador de España en Lisboa, don Nicolás Franco, ha hecho unas declaraciones a la Prensa en las que dice la agencia United Press, señaló que el futuro de Europa está en las buenas relaciones entre las Potencias del oeste. Una buena colaboración entre los dos países es una batalla que hay que ganar cada día", dijo refiriéndose a las actuales relaciones hispanoportuguesas.

El embajador abogó por la existencia de relaciones más estrechas, en lo económico, político y cultural, entre las naciones de occidente europeo. "Tenemos un fondo común y convertimos una sola cultura, pues no habría civilización europea hoy, sin países asociados tales como España, Bélgica, Inglaterra, Francia, Alemania, Italia y otros".

El embajador recalcó que no cree, sin embargo, que los países de Europa puedan federarse como los Estados Unidos de América. "Las barreras de lenguaje y de nacionalismo —señaló— no lo permitirían. Pero debemos, no obstante, darnos cuenta de que existe una solidaridad europea y de que España está dispuesta para luchar por la salvación del viejo Mundo". Refiriéndose concretamente a España, el embajador declaró que el futuro de su país está íntimamente ligado con el de Portugal y América. "Porque —dijo— to-

(Pasa a la última página)

EL VOLCAN NIBOK DE LA ISLA DE CAMAGUIN, EN ERUPCION

El volcán Nibok, en la isla filipina de Camaguin, inició una nueva erupción el pasado día 4, causando numerosas víctimas y cuantiosos daños. En la primera foto puede apreciarse las enormes nubes de humo que arroja el volcán. En la segunda, obsérvese el desolador paisaje que las riadas de lava fué dejando a su paso por las laderas próximas al volcán. — (Fotos Associated Press)

RELIEVE DE LA CIUDAD

EL TRAFICO Y SU EXPOSICION

COMO en años anteriores, las entrañas de la plaza de Cataluña son el lugar elegido por la Municipalidad para ofrecer a los barceloneses un resumen de las virtudes y los defectos —más éstos que aquéllas— de la circulación viaria ciudadana.

Empecemos por reconocer lo útil y lo oportuno de esta Exposición, fiel reflejo de las otras "exposiciones" a que los transeúntes nos vemos sujetos a cada paso; y reconozcamos, en justicia, que ella supone un loable esfuerzo por parte de los técnicos que confeccionan los correspondientes gráficos y que así demuestran, una vez más, su suficiencia indiscutible y su reconocida valía.

La asistencia que el público dispensa a lo que es enseñanza y ejemplo, y que antes que nada debiera servir de experiencia y lección, demuestra que las gentes no andan tan desviadas de las cosas de la ciudad como algunos espíritus superficiales suponen; y buena prueba de su interés por aquéllas nos la brinda los comentarios, sordosos y apasionados a la vez, que se suscitan de viva voz frente a los datos numéricos de los accidentes ocurridos en las calles de Barcelona por su desorden de tráfico y que culminan ante el espadillo de los que tuvieron por escenario la calle del Consejo de Ciento durante el tiempo en que se mantuvo la doble dirección en ella comparados con los acaecidos después de implantada la dirección única en toda la longitud de la vía de referencia.

Por cierto que al contemplar la doble manifestación gráfica de tal realidad, hubimos de sentirnos honradamente orgullosos de haber mantenido con tenacidad la campaña que, con la ayuda de otros compañeros tan tozudos como nosotros, dió por resultado el reconocimiento del error, si bien cuando, tardíamente, ya había costado muchas víctimas.

Nos complace, a fin de cuentas, reconocer que es preocupación municipal ir mejorando las condiciones en que se circula por las calles y plazas; y a este respecto, conscientes de que la Conferencia celebrada sobre esta clase de temas el pasado verano dejó en plan de aprobación definitiva interesantes sugestiones, nos permitimos preguntar al señor alcalde presidente —que fué quien invitó a la misma— cuál es el estado de aquéllos trabajos, para rematar los cuales debieran haber sido ya convocados, por cuanto siempre creemos que las actividades de índole general, como la que aludimos, están y deben de estar junto a lo fundamental y básico que supone la vida de la ciudad.

J. SILVA ARAMBURU

RELIGIOSAS

SANTOS DE MAÑANA

Santos Tomás, apóstol; Anastasio obispo, Gliceria, pbro.; Juan, Festo y Temistocles, mrs.; y Severino, ob y cf.

CUARENTA HORAS

Mañana, simultáneamente, en la iglesia de los PP. Camilos (Baja de San Pedro, 33) y en la parroquia de San Juan de Horta (Campoamor, núm. 2).

BODAS DE ORO DE LA MUTUA CERRAJERA Y SIMILARES

Al cumplir sus Bodas de Oro la Mutua Cerrajera y Similares, celebrará un solemne oficio de gracias que tendrá lugar pasado mañana, a las once, en la iglesia de San Severo.

NECROLOGICAS

FUNERAL POR EL P. RICALDONE

Tendrá lugar el día 22, a las 10'30 en el Santuario de María Auxiliadora (Paseo Dom Bosco, 74), un solemne funeral por el eterno descanso del rector mayor de la Congregación Salesiana, reverendísimo don Pedro Ricaldone, fallecido en Turín, el 25 de noviembre pasado. Asistirá el señor obispo, doctor Modrego.

✝ DOÑA DOLORES MAJÁ ARTADO

Vda. de Andrés Mauri

Ha fallecido a los 82 años de edad, habiendo recibido los Santos Sacramentos y la Bendición Apostólica

(E. P. D.)

Sus afligidos: hija adoptiva, hermana, hermano político, sobrinos, primos, demás familia y la razón social GRAFICAS RADIO, de J. Pujagut Majá, al participar a sus amistades y conocidos tan sensible pérdida, les ruegan la tengan presente en sus oraciones y se sirvan asistir mañana viernes, día 21, a las 10'15, al acompañamiento del cadáver a la iglesia parroquial de San Andrés, para celebrar los funerales por el eterno descanso de su alma, y de allí a su última morada, Cementerio de San Andrés. Casa mortuoria: Calle Montpeller, 52 (S. A.).

GOBIERNO CIVIL

ENTREGA DE UN DONATIVO PARA ATENCIONES HOSPITALARIAS

El gobernador civil accidental, don Federico Parera Abelló, en la mañana de hoy, y entre otras, ha recibdio las visitas de don Juan Cuyás Aleu y don Fernando Folch Sabaté, éste director del Economato Textil de Hospitalet y Sans, y quien, en nombre de la entidad, hizo entrega a la Junta Pro Hospitales, de la cantidad de 5.000 pesetas, para atenciones benéficas de la provincia.

GOBIERNO MILITAR

VISITAS

El gobernador militar de la plaza, general don Manuel Coco, ha sido cumplimentado esta mañana por don Antonio Ochoa y don Pablo Vilella.

AYUNTAMIENTO

VISITAS

Han visitado al alcalde accidental, don Alfredo de Casanova, el reverendo P. Griñó, Pbro., acompañado del doctor E. Bañeres Massot; don Roberto Fernández Marbán; Padre provincial de los Salesianos, don Florencio Sánchez García; don Víctor Blajot, abogado, y los señores doctor don Luis Suñé Medán, y don Anselmo Domènech, de la Asociación Wagneriana, para agradecer al Ayuntamiento la ayuda prestada a los actos de la semana celebrada en honor de Ricardo Wagner; doña Ana Nadal de Sanjuán, y los arquitectos señores don Antonio de Moragas Gallisá, y don Oriol Bohigas.

SORTEO DE TITULOS DE LA DEUDA MUNICIPAL

En cumplimiento del párrafo segundo del acuerdo de 6 de marzo de 1942, se hace público que el próximo día 29 del actual, a las once de la mañana, se efectuará el sorteo ordinario de 1.337 títulos de la Deuda Municipal Convertida, según resulta del cuadro de amortización previamente confeccionado, con las normas que en el mismo acto se detallarán.

Acto seguido y en cumplimiento de las disposiciones de la Regla 1.ª, letra c) del acuerdo de 17 de junio de 1947, se procederá al sorteo ordinario de 1.637 títulos de la Deuda Municipal, emisión de 17 de febrero de 1948, de acuerdo con el cuadro de amortización previamente confeccionado, rigiendo para el mismo idénticas normas a las utilizadas para el sorteo anterior.

El acto se celebrará en el Salón del Consistorio, con las formalidades de costumbre.

LA CALLE MAYOR DE GRACIA

Habiendo quedado terminada la totalidad de las obras de pavimentación definitiva de la calzada de la calle Mayor de Gracia, entre las de Séneca y Bretón de los Herreros, a excepción del pavimentado de las aceras que se ha de realizar una vez terminadas las instalaciones de tuberías para el alumbrado de gas a presión acordado implantar a dicha calle, la Alcaldía ha dispuesto que a partir del próximo sábado, día 22, quede abierta en su totalidad dicha calle para el tráfico de toda clase de vehículos, a excepción de los carros, para los cuales, y hasta nueva orden, queda prohibida la circulación a cualquier hora del día.

EN LA ASOCIACION DE LA PRENSA

Mañana, "Musa", revista oral de la poesía

Mñana, viernes, a las siete y media de la tarde, se celebrará en el salón de actos de la Asociación de la Prensa, Rambla de Cataluña, 10, principal, la publicación del primer número de "Musa", revista oral de la poesía, correspondiente al curso 1951-1952, con la intervención de los poetas Francisco Salvá Miquel, galardonado con mención honorífica del Premio Boscan de nuestra Universidad; Miguel Bosch Jover, destacado vate de la comarca vicense; Marina de Casterlenas y Teresa Castellá Valls, de Igualada.

El acto será público.

JEFATURA SUPERIOR DE POLICIA

HORARIO DE ESTABLECIMIENTOS DURANTE LOS DIAS NAVIDEÑOS

Con motivo de las festividades de Pascua de Navidad, y en los días comprendidos entre el 23 del actual al 9 de enero próximo, ambos inclusive, los locales nocturnos, restaurantes, cafés, bares, salas de fiestas, cabarets, etcétera, podrán cerrar una hora más tarde de la permitida por el actual horario de cierra en vigor.

ONOMASTICA

Mañana, con motivo de la festividad del día, celebrará su fiesta onomástica don Tomás Gil Llamas, comisario jefe de la Brigada de Investigación Criminal.

TOS
PASTILLAS
OLFEX
EFICACISIMAS
PRECIO 1,50 PTS. CAJA
C. S. 13340

LA NUEVA PARROQUIA DE SAN ISIDORO

Será bendecida e inaugurada, solemnemente por el obispo, el sábado próximo

El próximo sábado, a las cuatro de la tarde, el señor obispo de la diócesis, doctor Modrego Casaus, asistirá de pontifical para la bendición e inauguración de la parroquia de San Isidoro, sita en la calle de Rosellón, números 52-54. Dicho templo podrá dar cabida a cerca de 800 fieles.

Asistirán al acto las autoridades y los miembros de la Caja de Pensiones para la Vejez y de Ahorros con su presidente, doctor don Enrique Luño Peña. Los miembros de la misma, señores Solá y Pauli, apadrinarán la nueva parroquia.

También será bendecida una imagen del Crucificado, obra del escultor don Enrique Roca, que ha donado dicha imagen para la iglesia. La parroquia abarca desde la calle de Aragón-Villarroel, hasta Calabria los números impares. La calle Calabria números pares hasta París-Urgel y Córcega-París y Villarroel números pares hasta Aragón.

Asistirán a la ceremonia ayudando al obispo, el doctor Pujol, presidente del Colegio de Párrocos y los párrocos de las parroquias de San José Oriol, Milagrosa, parroquias del Pilar y de María Medianera, con el nuevo rector y titular de la misma, reverendo Alejandro Galiemi Prats, quien ha dirigido un llamamiento a los fieles de su demarcación para que asistan a este grandioso acto, ya que dicha barriada desde hacía muchos años estaba necesitada de una iglesia.

AUDIENCIA PUBLICA

LLEGADA DE UN JUZGADO ESPECIAL

Ayer llegó a nuestra ciudad el Juzgado especial designado por la superioridad para entender en la suspensión de pagos del Banco de la Propiedad. Está constituido por el magistrado don Alfredo Lozano, acompañado por el secretario del Juzgado de Instrucción número 14 de Madrid, don Manuel Cornellas, y el personal afecto al mismo. Inmediatamente después de su llegada comenzó sus actuaciones.

HAGA TRES COSAS BUENAS...
Mejore su cocina, aumente el poder nutritivo de sus guisos y satisfaga las exigencias de la salud empleando en su mesa la finísima, pura y «fluida»
SAL MAGNA
"LA SAL DE SALUD"

BOLSA

BARCELONA

Fondos Públicos. — Interior, 4 % 1930, serie A, 85'75; Exterior, 4 % 1933, serie A, 106; Amrtizable, 4 % 1928, serie A, 88; Amortizable, 3 % 1928, serie B, 87'75; Amortizable, 3 ½ % 1946, serie A, 91'50; Amortizable, 4 % noviembre 1945, serie A, 99'15; Obligaciones RENFE, 4 %, serie A, 94; Ayuntamiento Barcelona 1941, 74; Ayuntamiento Barcelona 1948, 82; Caja Emisiones, 88'50; Hipotecario, serie A, 83'50; Hipotecario, libres, 4 %, 99'75; Crédito Local, interprovinciales, 95'50; Crédito Local, lotes, 100'25.

Obligaciones. — Ferrocarriles Catalanes, viejas, 50; Ferrocarriles Catalanes, nuevas, 49; Metro Transversal, estampilladas, 106; Tranvías Barcelona 1925, 90; Tranvías Barcelona, bonos, 85; Catalana Gas, bonos, 5 %, 85; Compañía de Flúido Eléctrico, 78; Energía Eléctrica 1941, 5 %, 93'50; Gas Lebón 1925-27, 5 %, estampilladas, 83'50; Iberduero, 100; Hullera Española, Hip. 1932, 89; Maquinista, 5 %, 82.

Acciones. — Transversal, 101; Tranvías Barcelona, ordinarias, 109; Tranvías Barcelona, preferentes, 7 %, 106; Catalana Gas, serie F, 103; Iberduero, 200; Aguas Barcelona, ordinarias, 236; Aguas Llobregat, 145; Compañía Flúido Eléctrico, serie I, 1933, 99; Hidroeléctrica Galicia, resguardos, 66 ½; Hidroeléctrica Pindo, nuevas, 1.565; LUTE, 110; Sevillana de Electricidad, 163; Unión Eléctrica Madrileña, 131; Trasmediterránea, series A, B, C, D, 172; Unión Naval Levante, ordinarias, 117; Minas Rif, pesetas 407; Hullera Española, serie B, 205; Guindos, pesetas 160; Banco Exterior, 208; Banco Exterior, nuevas, pesetas 490; Banco Central, 294; AGUASBAR, serie B, 81; "Asland", ordinarias, 522; "Asland", preferentes, 106; "Sansón", 340; CAITASA, ordinarias, 149; Dragados y Construcciones, ordinarias, 160; Española Carburos Metálicos, 412; Española Carburos Metálicos, nuevas, pesetas 400; Española Petróleos, portador, 364; FEFASA, 275; Fomento Obras y Construcciones, 245; Fomento Piedras y Mármoles, serie P, 130; Ford Motor, pesetas 1.540; Compañía Tabacos Filipinas, 358; Industrias Agrícolas, 450; Industrias Químicas Canarias, ordinarias, 234; Maquinista, intransferibles, 105; SNIACE, exde., cup., 590; Telefónica, ordinarias, exda., ex cupón, 154; Unión Española Explosivos, ptas. 266.

Cupones. — Filipinas, ptas. 1.275; Telefónica, ptas. 60.

MERCADO LIBRE DE DIVISAS

Cambios registrados en el día de hoy en la Bolsa Libre de Madrid:

Francos franceses	11'27
Libras	110'37
Escudos	137.14
Dólares	39'65
Francos suizos	911'84

Datos facilitados por el Banco de Santander, de Barcelona.

AEROPUERTO DEL PRAT

RECEPCION OFRECIDA POR LAS COMPAÑIAS AEREAS

Mañana, a las siete y media de la tarde, en el Hotel Majestic, los delegados, en Barcelona, de las compañías aéreas, ofrecerán un vino de honor a las autoridades, agentes de viajes, representantes marítimos y la Prensa, con motivo de las próximas fiestas y Año Nuevo. Después del vino de honor se celebrará un baile.

C. N-S.

EL CONCURSO EXPOSICION PROVINCIAL DE FOTOGRAFIA

Próxima la fecha del cierre de admisión de obras, se hace público que cuantos productores aficionados a la fotografía, deseen participar en tan importante concurso, pueden solicitar bases y condiciones en las oficinas de la Obra, Vía Layetana, núm. 18, cuarto, de 9 a 14 y de 18'30 a 20'30 horas. La importancia de los premios, incrementados con generosas aportaciones de las más importantes Empresas del ramo, y el valor artístico de las fotografías entregadas hasta la fecha, permite augurar al certamen un éxito sin precedentes.

EL I CONCURSO LOCAL DE VILLANCICOS

Para realzar la notable exposición de Beelnes instalada en el salón de actos de la C. N-S., "Educación y Descanso", ha organizado un concurso de villancicos, que tendrá efecto el día 5 de enero, a las 18'30 horas, coincidiendo con la distribución de juguetes a los hijos de los funcionarios. Las bases del certamen están a disposición de los Coros femeninos e infantiles, que desen participar, en las oficinas de la Obra, Vía Layetana, 18, 4.º

SINDICATO PROVINCIAL DE LA CONSTRUCCION, VIDRIO Y CERAMICA

Ante las consultas formuladas a esta Sección Social del Sindicato Provincial de la Construcción, Vidrio y Cerámica, sobre el abono a los trabajadores de la doceava parte de su remuneración anual en concepto de participación de beneficios, habrá de entenderse por salario el inicial reglamentario de la categoría del trabajador, incrementado con los aumentos por años de servicio a que se refiere el artículo 29 de la Reglamentación Nacional del Trabajo en las Industrias de Cerámica y con el plus de carestía de vida establecido en la orden de 10 de noviembre de 1950; entendiéndose por salario inicial para aquellos trabajadores que prestan servicios a prima, tarea o destajo el mínimo garantizado para esta modalidad en el artículo 31 de la misma Ordenanza Laboral.

La participación en beneficios a que nos referimos se calculará en relación a todo el año 1951, y no a partir de la fecha correspondiente a la Orden Ministerial que aclara el contenido de los artículos reglamentarios a que nos referimos, publicada en el mes de septiembre del año en curso.

NOTICIARIO

ASOCIACION CATOLICA DE PROTECCION A LA MUJER

El señor obispo de la Diócesis ha tenido a bien renovar la Junta Diocesana de la Asociación Católica de Protección a la Mujer, quedando ésta constituida en la forma siguiente: Presidente, don Ramón Albó Martí; vicepresidencia: doña Francisca Margarit viuda Sagarra y el doctor don Juan Ribas Magri; secretaria, doña María Arénas Griol; tesorero, don Juan Matas Pérez; contador, don Vicente M.ª Colldeforns Ferrer; vocales: doña Aurora Garrigá Puig, doña Angeles Castells de Aguirre, doña Antonia Monjonell viuda Prat, don José María Vidal Bosch, don Andrés Algueró de Ugarriza y don Pedro Aragay Muixí.

REPARACION DEL RELOJ DE LA CATEDRAL

Para proceder a una reparación en la soneria del reloj de la Catedral, ha sido necesario suspender el servicio del mismo en la tarde de ayer miércoles, esperando poder terminar dicha reparación en la presente semana.

FRENTE DE JUVENTUDES

EL JEFE NACIONAL DEL S.E.U., EN BARCELONA

Procedente de Madrid, ha llegado a nuestra ciudad el jefe nacional del S.E.U., camarada Jorge Fontana Fuentes, a quien acompañaba el jefe provincial del D. U. de Cataluña y Baleares, camarada Echevarría Puig.

El camarada Jordana ha despachado ampliamente con los jefes del Sindicato en nuestra ciudad, y esta noche se reunirá en el Hogar Universitario, en Cámara Sindical, con todos los mandos del S.E.U., quienes le informarán sobre los problemas más apremiantes que afectan a las actividades estudiantiles de nuestro Distrito.

SUCESOS

DETENCION DE LADRONES DE CAJAS DE CAUDALES

Por agentes de la Brigada de Investigación Criminal han sido detenidos Pedro Valiente Sabater y María Casanovas Gimeno, autores de la sustracción de 25.000 pesetas de una caja de un despacho de la Rambla de Cataluña, habiéndose recuperado 9.090 pesetas y algunas joyas que habían adquirido con el producto del robo.

AGRESION Y ROBO

Un individuo se presentó anoche en una perfumería del Pasaje Pla, y tras de agredir a la dependienta, se apoderó de 150 pesetas en metálico y otras tantas en géneros. El agresor se dió a la fuga después de cometer su fechoría.

UN HOMBRE MUERTO

Alfonso Saborit Arias ha sido hallado muerto en su domicilio, calle de Fernando, 30, ignorándose las causas del fallecimiento.

ABASTECIMIENTOS

SUMINISTRO DE CARBURANTE DE RACIONAMIENTO RETRASADO

Se advierte a los propietarios de camiones censados en los Servicios Provinciales de Abastecimientos y Transportes, que durante los días 21 y 22 del mes en curso, se entregarán en estas oficinas (París, 179, Sección Transportes) los cupos de gasolina y gas-oil correspondientes al mes de diciembre, a todos los vehículos que hayan causado alta durante el mes, como así también a los que por causa de fuerza mayor no pudieron retirarlo en el día señalado en la nota del 1 del actual, previa justificación de la misma.

Al objeto de hacerse cargo del mencionado cupo, los interesados por sí o persona que los represente, deberán personarse en las oficinas de la Delegación, los días mencionados con la tarjeta de suministro y el justificante de la causa que les impidió retirar el cupo en su día.

Se considerará que renuncian al cupo los que no lo retiren en el plazo fijado.

VACACIONES DE NAVIDAD EN LOS CENTROS DE ENSEÑANZA

Las jefaturas Económica y Social de la Agrupación de Enseñanza del Sindicato de Actividades Diversas, recuerdan a los directores de Centros de Enseñanza y al personal docente que, a partir del día 22, han de quedar suspendidas las clases de cualquier tipo y grado de enseñanza.

Los Centros de Enseñanza Primaria, Comercial y de Cultura General podrán reanudar sus actividades docentes el día 2 de enero y todos los demás el día 7.

CONFERENCIAS

ESCUELAS DE ORIENTACION AGRICOLA

La Dirección General de Colonización, Paseo de la Castellana, 31, Madrid, convoca un concurso para cubrir las vacantes de Escuelas de Orientación Agrícola que existen en las provincias de Lérida y Valencia.

"REGINA FLAVIO" EN EL ESTUDIO DE J. ROVIRA

En el estudio del pintor don José Rovira ha disertado la distinguida escritora y novelista que ha popularizado el seudónimo de "Regina Flavio", ante numeroso y selecto auditorio, versando sobre "Feminismo". Sin engolamientos ni aristas, haciendo una exposición clara e interesantísima de cuestiones articuladas por lo genérico del enunciado, con incursiones a la Historia y apelaciones constantes a la experiencia cotidiana, la notable publicista realizó una aportación sensata, justa y lógica a la materia objeto de la disertación, y en la cual son posibles tantas desviaciones apasionadas.

La charla, animada por un buido gracejo y una gran seguridad oral y dialéctica, fué muy aplaudida y "Regina Flavio" recibió muchas felicitaciones.

PARA MAÑANA

Mañana, 21. — Clínica Pediátrica del Hospital de la Santa Cruz y San Pablo. — Doctor J. Gaspá Basora. — "Quistes congénitos del pulmón". — A las doce del mediodía.

— A las siete y media de la tarde. — Aula número 1 de la Facultad de Filosofía y Letras. — Doctor don Juan Vernet Ginés. — "Aspectos culturales del Islam moderno".

— A las siete, en la Academia de Ciencias y Artes. — Sesión pública inaugural del año académico. Doctor don Joaquín Febrer. — "Problemas de la Astronomía sideral".

— A las siete y media de la noche. Instituto de Estudios Hispánicos (Seminario Juan Boscán, calle de Valencia, 231). "Memoria de Pedro Salinas. Relectura de su obra". Apostillas por don Jaime Gil de Biedma.

— Instituto Francés. A las siete y cuarto de la noche. Mr. Jacques Mettra. "Lawrence d'Arabie, l'aventurier mystique".

— Hospital de Nuestra Señora de la Esperanza (Servicio de Cardiología). Doctor R. de Dalmases Gosé. "Enfermedad de Deuchlander. A propósito de un caso en un niño de cuatro años" (a las doce del mediodía).

— Hermandad de San Cosme y San Damián. A las ocho menos cuarto de la noche. Doctor don Ramón Pascual Clapés. "Aspectos radiológicos de la tuberculosis pulmonar".

TARIFAS REDUCIDAS PARA VUELOS TRASATLANTICOS

Pan American ha anunciado la inauguración para el próximo mes de mayo de la tarifa turística entre Nueva York y Londres con cuatro vuelos semanales con aviones del nuevo tipo (DC-6B", capaces para 82 pasajeros. El precio del pasaje "turista" será $ 270 para viaje sencillo; $ 486 ida y vuelta, y $ 417 fuera de temporada.

Este servicio ha sido por fin aprobado en una Conferencia Especial de Tráfico que acaba de celebrarse. Pan American fué la primera en establecer la clase turista entre Nueva York y San Juan.

Mediante la nueva tarifa turística, el americano puede pasar sus vacaciones en cualquier país de Europa con un presupuesto global de unos $ 750. Son cientos de miles los americanos que pueden permitirse ese lujo todos los años, y cientos de miles más los que pueden hacerlo cada dos o tres años.

Como Mr. Lipscomb, vicepresidente de Pan American, ha hecho notar, esto era lo que el público deseaba y el público lo ha conseguido.

VIAJEROS

Después de permanecer unos días en Barcelona, ha regresado a Madrid el teniente general don Francisco Franco Salgado Araujo.

VENTAS A PLAZOS
Gabardinas
Relojes pulsera
Cristalerías
Neveras Hielo
Aparatos eléctricos
Camas metal
Vajillas
Hace poco que las hemos puesto a la venta, están confeccionadas con los mejores géneros (3 telas), los precios son verdaderamente sin competencia.
Visítenos y compruébelo Vd. mismo.
ALMACENES PELAYO
PELAYO • 46
Piso principal del Edificio Minerva

Todos los cliente de Almacenes Pelayo que lo soliciten son obsequiados con invitaciones para asistir a los Festivales artísticos radiofónicos que se celebran el 2.º domingo de cada mes en la Sala Mozart, con motivo del gran concurso de Canto "Camino de la Gloria".

CAMAS-MUEBLE 50 MODELOS (PATENTADOS) OMEGA RAMBLA DE CAPUCHINOS 32

DENTIFRICO GEMDEN
Le permite sonreír con éxito

¡ATENCION!
¡OTRA VEZ EN BARCELONA EL COCHE DE LOS REGALOS!
Gracias a una gentil cortesía de uno de los Consulados acreditados en nuestra ciudad, nuestro coche desde el pasado martes 18 y hasta el sábado día 22, recorrerá las calles, ondeando la bandera de aquel país, cedida para que usted adivine a cuál pertenece y pueda mandar bajo sobre su solución al
DEPOSITO EN BARCELONA de
LICOR 43
DIPUTACION, 405, antes del mediodía del próximo lunes, día 24, y con sólo esto será obsequiado espléndidamente por este exquisito y delicioso LICOR 43

Información oficial facilitada por el Muy Ilustre Colegio de Farmacéuticos

(De 9'30 a 23)

Ancha, 25. — Aragón, 97. — Aragón, 592. — Bonanova, Plaza, núm. 5. — Borrell, 68. — Buenavista, 9. — Carmelo, Rambla, 35. — Castelltrou, 42.—Cataluña, Rambla, 44. — Concordia, Plaza, 3.— Consejo de Ciento, 475. — Diputación, 12. — Espronceda, 55. — Ferlandina, 49. — Francolí, 12. — Galileo, 104. — General Mola, Paseo, 11. — General Primo de Rivera, Avenida, 113. — Generalísimo, Avenida, 478. — Gerona, 90. — Gracia, Paseo, 59. — Horta, 40. — José Antonio, Avenida, 489. — José Antonio, Avenida, 560.—José Antonio, Avenida, 688. — Lauria, núm. 123. — Llull, 221. — Maestro Pérez Cabrero, 9. — Mallorca, núm. 131. — Mallorca, 591. — Maragall, Paseo, 250. — Marqués del Duero, 131. — Mayor de Gracia, 58. — Mayor de Gracia, 237. — Mistral, Avenida, 48. — Monmany, 7. — Muntaner, 393.—Navas de Tolosa, 329. — Pelayo, 56 núm. 11. — Sagrera, 52. — Salvá, 33. — San Andrés, 211.—San Pablo, 70. — San Pablo, Ronda, núm. 51. — San Rafael, 2. — San Roque, 28. — Sans, 145. — Sa- — Porvenir, 55. — Princesa, 7.— Rosellón, 215. — Rovira, Plaza, rriá, 94. — Travesera de Dalt, número 52. — Unión, 5. — Urquinaona, Plaza, 8. — Valencia, 224. — Valencia 440. — Wad-Ras, 147. — Xuclá, 21.

(De 23 a 9'30)

Aragón, 97. — Aragón, 592. — Castellnou, núm. 12. — Concordia, Plaza, número 3. — Consejo de Ciento, 475. — Francolí, 12. — Galileo, 104. — General Primo de Rivera, Avenida, 113. — Gracia, Paseo, 59. — Horta, 40. — José Antonio, Avenida, 560. — José Antonio, Avenida, 688. — Lauria, 123. — Llull, 221. — Maestro Pérez Cabrero, 9. — Maragall, Paseo, 250. — Mayor de Gracia, 58. — Navas de Tolosa, 329. — Pelayo, 56. — Princesa, 7. — Rovira, Plaza, 11. — Sagrera, 52. — Salvá, 33. — San Andrés, 211. — San Pablo, 70. — Sarriá, 94.

Enfriamientos, GRIPE, se combaten con CEREBRINO MANDRI
C. S. 14597
PRODUCTO NACIONAL DE FAMA MUNDIAL EFICAZ E INOFENSIVO

SERVICIOS DE URGENCIA DE BARCELONA

AMBULANCIAS	SERVICIO MEDICO	POLICIA
(De 8 mañana a 10 noche) 21 56 23	Urgente nocturno 21 92 50	22 65 20
(De 10 noche a 8 mañana) 23 43 29	TAXIS Servicio permanente de la Cooperativa 27 32 07	PRACTICANTES en Medicina y Cirugía 28 80 22
BOMBEROS 279000		

Como en pleno día
LAMPARAS METAL-AUTO
Máxima seguridad

ALFA
BARCELONA - Fontanella, 10

M.C.D. 2022

La Prensa

LA MOTIVACION UNIVERSITARIA EN LA RENOVACION DE LA ENSEÑANZA TECNICA SUPERIOR

EXPLICADA en nuestro comentario de ayer la motivación económica de la necesidad de una reforma en nuestra enseñanza técnica superior, pasaremos hoy, siguiendo siempre el orden expositivo de la exposición elevada al Ministerio de Educación Nacional por la Jefatura del Sindicato Español Universitario, a explayar la motivación universitaria de la conveniencia renovadora preconizada.

LA MOTIVACION UNIVERSITARIA. — Como es sabido las Escuelas Especiales de Ingenieros y Peritos actúan fuera del marco de la Universidad. La razón de ello hay que buscarla en el principio inspirador de la Universidad histórica y tradicional, a tenor del cual el objetivo de todo el sistema docente tenía que consistir en la formación de hombres antes que en la persecución de la Ciencia por sí misma. Es decir, que las Universidades clásicas creían que su misión era la de abrir cauces a la perfección humana en un sentido amplio y universal —por eso se decía que sus alumnos cursaban universidades— en vez de supeditarlo todo a la fijación en el ser humano de grandes y específicos conocimientos en una sola materia de aplicación práctica. En la Universida concebida de tal modo el hombre perfecto y no la Ciencia debía ser la meta de la función docente.

Con el auge admirable de las Ciencias exactas y aplicadas de los tres últimos siglos, promotoras de un florecimiento extraordinario del progreso material de los pueblos apareció la necesidad de implantar en España sistemas de enseñanza técnica que tendiesen primordialmente a la preparación de expertos en las nuevas disciplinas. Simultáneamente, la complejidad y extensión de éstas parecía exigir una concepción nueva de la enseñanza, distinta de la universitaria, en la cual la Ciencia fuese el objetivo fundamental de la función docente y no la formación universal del hombre completo y perfecto. La nueva concepción requería también órganos nuevos que la sirviesen y aplicasen y así nacieron las Escuelas Especiales de Ingenieros y Peritos.

La dualidad que hoy aparece en España en la enseñanza superior, como resultado de la coexistencia entre la Universidad y sus Facultades y las Escuelas Especiales carecen ya de razón de ser. En primer lugar, las Unversidaes, sin renunciar a su misión formadora se han ajustado al signo de lo científico y de lo técnico imperante en el Mundo. La Medicina, la Química, la Física y la Veterinaria son Ciencias rigurosas que se estudian en la Universidad y en la primera, especialmente, España ha alcanzado un prestigio inigualado en todos los países. Las carreras de Leyes tienen asimismo un contenido técnico producto de admirables sistematizaciones jurídicas que sería pueril desconocer. Por consiguiente, no es aventurado afirmar que las grandes diferencias que un día pudieron haber existido en la concepción de la enseñanza universitaria frente a las de la docencia técnica y científica se han borrado fundamentalmente. Lo que sigue existiendo, eso sí, es el mecanismo material de la duplicidad. Es decir, la separación de las Escuelas Especiales del marco universitario y su sistema de aplicar a los alumnos aspirantes un examen-oposición ideado para restringir el número de titulados. En la Universidad basta con demostrar que se sabe; en la Escuela Especial hay que saber, pero también hay que figurar entre los que se tiene convencionalmente previsto.

Si no se pueden exponer razones suficientes para que las Escuelas Especiales subsisten separadas del marco universitario, lo inútil de la duplicidad docente señalada se aparece de un modo clarísimo. A mayor abundamiento las más capacitadas inteligencias del Mundo actual han empezado a señalar el peligro de una deshumanización del hombre por la técnica y la necesidad de que una especialización científica cada vez más absorbente y dilatada no dé lugar a la aparición de hombres incompletos en su contenido humano, espiritual y universal. La unidad esencial del saber, que en tal orden de cosas se defiende, devuelve a la Universidad toda su antigua significación, si bien remozada con los principios científicos y técnicos cuya perfecta asimilación ha llegado a conseguir de manera admirable.

Entendemos, pues, con el Sindicato Español Universitario, que no subsiste ninguna razón valedera para mantener la artificiosa separación entre la Universidad y sus brillantísimas Facultades y las Escuelas Especiales de Ingenieros y Peritos, cuyo mérito intrínseco de orden científico nadie podría desconocer: La unidad fundamental del saber exige una unidad básica de los órganos de la enseñanza de todo orden de disciplinas. Sólo esta unidad de acción docente puede conseguir la perfecta integración del hombre en la Ciencia sin perder ni un ápice de sus valores espirituales.

En el próximo comentario desarrollaremos la motivación formativa, cuya fuerza e importancia han de causar en nuestros lectores profunda impresión.

Clausura de las jornadas estadísticas sindicales

Presidió el ministro secretario general del Movimiento acompañado del ministro subsecretario de la Presidencia

MADRID, 20. — En el salón de actos del Consejo Superior de Investigaciones Científicas se celebró la clausura de las jornadas estadísticas sindicales, que han venido verificándose estos días. Presidió el ministro secretario general del Movimiento, señor Fernández Cuesta, a quien acompañaban el ministro subsecretario de la Presidencia, señor Carrero Blanco; el director general del Instituto Nacional de Estadística, señor Jiménez Arriba; el presidente del Consejo de Economía Nacional, señor Zumalacárregui; el delegado nacional de Sindicatos, señor Solís; el consejero nacional señor Sancho Dávila; el secretario nacional de Sindicatos, señor Montero; el jefe nacional de Estadística Sindical, señor Corral y otras jerarquías y autoridades.

El académico señor Artigas, pronunció una interesante conferencia, que versó sobre "Cimiento estadístico del reino sindical".

El delegado nacional de Sindicatos, señor Solís, aludió en su intervención a las diversas facetas que abarca la constante labor de la organización sindical. Después, se refirió a estas jornadas estadísticas, organizadas por un cuerpo pequeño de esforzados funcionarios sindicales que constituyen el primer cuerpo técnico del Movimiento y que han venido de las diversas provincias de España, para debatir unos proyectos y elaborar unas conclusiones "que ahora —dijo— entrego yo a nuestro ministro para que él las haga llegar a nuestro Gobierno. Estos hombres — añadió — constituyen un cuerpo de nuestros sindicatos que tiene una triple garantía: política, técnica y de servicio."

Terminó ofreciendo una auténtica colaboración al Instituto Nacional de Estadística a través del referido cuerpo sindical.

El ministro secretario general del Movimiento pronunció a continuación un discurso, en el que dijo:

"Mi presencia y mi intervención se fundamentan, la primera, en una razón jerárquica y de organización administrativa, y la segunda, en un deseo de estimularos en vuestra labor. En el año 1941, se creó el cuerpo de estadística y colocación para cumplir la función que en orden a la estadística de producción se asignaba en el Fuero de Trabajo, y la de colocación que le fué transferida por el Ministerio de este nombre. Pero fué tal el volumen y la importancia de su tarea que en el año 1949 resultó preciso desglosar su funcionamiento y crear el Cuerpo Técnico de Estadística Sindical, al cual perteneceis. Es un cuerpo formado aproximadamente por unos ochenta hombres, todos magníficos camaradas viejas guardias, ex combatientes, ex cautivos, que forman un bloque compacto y homogéneo que trabaja con tanto entusiasmo como acierto en cada unidad sindical para fijar y coordinar aquellas tareas estadísticas que les están asignadas de acuerdo con la ley de este título de 1945. Vuestra actuación demuestra lo que tantas veces he repetido: que la organización sindical es el cauce por el cual discurre toda la vida de la nación y que es como una caja de resonancia que recoge hasta la última vibración económica o social de España. Yo me complazco extraordinariamente en que sea nuestro Movimiento quien en España haya recogido y valorado toda esta importancia de la estadística, y quiero aprovechar esta oportunidad que se me da para clausurar vuestras jornadas para felicitaros por vuestro trabajo y estimularos, si es que ello es preciso, a continuar en el camino emprendido. ¡Arriba España!" — Cifra.

Readmisión de empleados de la RENFE

DECLARACIONES DEL MINISTRO DE OBRAS PUBLICAS

MADRID, 20. — El ministro de Obras Públicas manifestó a los periodistas que con motivo de las fiestas de Navidad había ordenado la revisión y admisión de los expedientes de 105 agentes de la RENFE que han sido depurados ya y que el hecho demuestra la magnanimidad del Estado y la fortaleza del Régimen. Como nota esperanzadora, añadió que se propone extender, además, estos beneficios a los trabajadores de los ferrocarriles de vía estrecha y de explotación directa por el Estado, y en general, todos los transportes. Es decir, que se va a la readmisión de todos aquellos que no tengan las manos manchadas de sangre o que, con su contumacia, constituyan una peligrosidad para el Estado. Dijo también el conde de Vallellano que, estudia el procedimiento de que se construyan viviendas para los funcionarios de su departamento en Madrid y provincias porque se da el caso paradójico, de que no tienen alojamiento los ingenieros, ayudantes y sobrestantes, en las distintas localidades, cuando en otros departamentos sus funcionarios ya tienen construidas sus viviendas.

Un periodista le preguntó sobre su próximo viaje a Barcelona y el ministro dijo que lo haría más adelante, hacia mediados de febrero, porque quiere ocuparse de los problemas que afectan a aquella capital, pero antes realizará un pequeño viaje a Levante, para inaugurar el ferrocarril Pacheco a los Alcázares e inspeccionar diversas obras de abastecimientos de aguas y ferrocarriles en la provincia de Alicante. Cifra.

Audiencia militar de Su Excelencia el Jefe del Estado

MADRID, 20 — S. E. el Jefe del Estado y Generalísimo de los Ejércitos, recibió en el Palacio de El Pardo, la siguiente audiencia militar:

Don José Cuesta Monereo, general de división; honorable Kenneth B. Keating, miembro republicano de la Cámara de Representantes de Norteamérica y general de brigada del Ejército de dicho país, acompañado del general Horace Harrison Smith, inspector del Departamento de Estado de Norteamérica; don Teodomiro González Antonini, general de brigada de Ingenieros, en reserva; don Alvaro Pita de Veiga Morgado, general de brigada de Caballería; don Bernardo Areces Matilla, inspector médico de segunda clase; don Francisco Javier Planas de Tovar, coronel de Infantedia de la escuela complementaria, retirado, acompañado de sus hijos don Javier, capitán de Infantería, y don Carlos, alumno de la Academia General; don Enrique Pardo García, coronel de Infantería; don Enrique Gallego Velasco, coronel de Ingenieros y S. E. M.; don Luis de Lamo Peris, coronel de Estado Mayor; don Lázaro Rou Lizana, general director de la Escuela Politécnica del Ejército, acompañado de los profesores y alumnos que componen la VI promoción de la misma.

Saludo navideño a España de los artistas españoles de los Estados Unidos

Emisiones especiales por "La Voz de América" desde la Nochebuena a Año Nuevo

MADRID, 20. — Un grupo de artistas españoles que se encuentra actualmente en Estados Unidos, van a enviar un expresivo saludo de Pascuas a la Madre Patria, a través de las emisiones especiales que, con el título "Festividad de Navidad y Año Nuevo", transmitirá para España "La Voz de América", desde el lunes, 24 de diciembre, hasta el martes, 1 de enero de 1952. En estas emisiones, que podrán escucharse de 1 a 1'15 de la noche (hora española), actuarán José Iturbi, José Figueroa y Xavier Cugat, que interpretarán varios números musicales dedicados especialmente a sus compatriotas.

Asimismo, en el curso de este festival, los reverendos padres Lawrence J. Mc Kinley, presidente de la Universidad de Fordham, de Nueva York, y Juan María Tomás, de Palma de Mallorca, enviarán a los españoles sendos mensajes de Navidad. Cifra.

Los señores de Cavestany agasajan al ministro de Agricultura de Thailandia y señora

MADRID, 20. — El ministro de Agricultura y la señora de Cavestany, han obsequiado, en su residencia, con una comida al ministro de Agricultura de Thailandia y a la señora de Chuang Kashetra.

Durante la comida los señores Cavestany atendieron a sus huéspedes con extremada cordialidad y gentileza.

En el curso de la conversación, el señor Cavestany expuso a su colega thailandés las características más salientes de la agricultura española y las realizaciones logradas para su progreso por el Estado español.

El ministro de Agricultura de Thailandia, Phra Chaung Kashetra, es un fervoroso amigo de España, y durante la última reunión de la Asamblea General de la F.A.O. en Roma, ha votado por España para que nuestro país ocupe un puesto en el Consejo permanente de la Organización.

Entre los invitados de los señores Cavestany, figuraban el presidente de la Delegación española en la F.A.O., don Carlos Rein Segura, y los ingenieros agrónomos miembros de la Delegación española, don Ramón Cantos, don Eladio Asensio y don Miguel Echegaray. — Cifra.

Se firma un acuerdo comercial entre España e Irlanda

MADRID, 20. — La Oficina de Información Diplomática comunica la siguiente nota:

"En el palacio de Santa Cruz ha sido firmado ayer por el ministro de Asuntos Exteriores, señor Martín Artajo, en representación de España, y por el embajador de Irlanda en Madrid, señor Leo T. Mac Cauley, en representación de su país, un acuerdo comercial cuya duración será de tres años, a contar del día de la fecha. Al acto de la firma asistieron el director general de Política Económica, señor Núñez Iglesias; el primerintroductor de embajadores, señor barón de las Torres; personal de la Embajada de Irlanda y altos jefes del Ministerio de Asuntos Exteriores.

Según dicho acuerdo, España comprará en Irlanda huevos, semillas de patata, lino en bruto y estopa de lino, caballos y otros diversos productos de origen irlandés. Por su parte, Irlanda, que hará extensivos a España los beneficios de las medidas que adopte para la liberación de su comercio, importará de España frutas, vinos, minerales, textiles y aquellos otros productos y artículos manufacturados que tengan aceptación en el mercado irlandés. - Cifra.

PURGANTE YER

EL PURGANTE YER, a base de exquisito chocolate es el más agradable. Puede emplearse como LAXANTE y diariamente sin que produzca molestia alguna. Al ser empleado como LAXANTE debe reducirse la dosis en términos generales, a la mitad de la consignada como purgante

CAJA CON 1, 2, 6 Y 12 PASTILLAS

Publicidad: HIJOS DE VALERIANO PEREZ, Cruz, 7. Madrid.

ANUNCIOS OFICIALES

COMPAÑIA ESPAÑOLA DE ELECTRICIDAD Y GAS LEBON, S. A.

AMORTIZACION DE OBLIGACIONES Y TITULOS REPRESENTATIVOS DE LOTES DE CUPONES EMISION 1925, TITULOS REPRESENTATIVOS DE LOTES DE CUPONES DE BONOS 6 % EMISION 1933 Y OBLIGACIONES 6 % EMISION 1950

Se comunica a los señores tenedores de Títulos referenciados que esta Sociedad ha verificado ante Notario los sorteos anunciados oportunamente, habiendo resultado amortizados los Títulos cuya numeración se inserta en el "Boletín Oficial de la Bolsa de Comercio de Barcelona" del día 20 de diciembre de 1951.

EMISION 1933. — Los Títulos Representativos de lotes de cupones de bonos 6 % que restan en circulación se reembolsarán, con deducción de impuestos, a partir de 31 de diciembre corriente, contra su entrega, con cupones por haber finalizado los mismos.

EMISION 1950. — Las Obligaciones 6 % deberán llevar adherido el cupón n.º 6 y siguientes, efectuándose los respectivos reembolsos con deducción de impuestos a partir de 1 de enero de 1952.

EMISION 1925. — Las Obligaciones 6 % deberán llevar adherido el cupón n.º 109 y siguientes y los Títulos representativos el n.º 42 y siguientes; las Obligaciones 5 % deberán ser entregadas sin cupones por haber finalizado los mismos, satisfaciéndose los intereses vencederos en 1 de marzo de 1952, contra entrega del propio Título. Los respectivos reembolsos se efectuarán, con deducción de impuestos, a partir de 1 de marzo de 1952.

Los Bancos autorizados son los siguientes:

En Barcelona: Banco Español de Crédito, P.º de Gracia, n.º 9; Banco Central; Sindicato de Banqueros de Barcelona, S.A.; Soler y Torra Hermanos; Banca Mas Sardá, S. A.; Banco Gatriga Nogués, S. A.

En Madrid: Banco Central.

En Valencia: Banco de Valencia.

Barcelona, 15 de diciembre de 1951.

TRANSPORTES, ADUANAS Y CONSIGNACIONES, S. A. (T. A. C.)

A partir del 2 de enero próximo pagará el cupón n.º 28, vencimiento 31 de diciembre, de los Bonos emitidos por esta Sociedad, en Banco Español Americano, Banco Español de Crédito, Banca Jover y C.ª y Sociedad Anónima Cros, a razón de pesetas 5'225 líquidas por cupón.

He aquí el BÉNÉDICTINE

BÉNÉDICTINE

Depósito: PASAJES (Guipúzcoa)

CANELONIS LA ARDILLA INDUSTRIAS RIERA-MARSA

ALMORRANAS RECIENTES O CRONICAS! "HEMORROIDOL YER"

Sinfonía de los Mil Colores

Lo que hacen los científicos

Deporte peligroso: ¿Cuál es el deporte más peligroso? ¿Toreo? ¿Fútbol? ¿Boxeo? ¿Lucha libre? Ninguno de éstos. Según un reciente estudio, el deporte más peligroso es el "baseball".

Carreteras que hablan: Usted algún día podrá "oír" hablar a una carretera al pasar en su automóvil. Le avisará de curvas y cruces peligrosos. Un inventor norteamericano ha recibido la patente para una especie de carril de sonido cinematográfico, que se construirá en el camino y lanzará sus avisos al momento de cruzarlo.

Nuestra anciana Tierra: Siglo tras siglo la tierra se va retardando con la edad y en el futuro el hombre encontrará que los días y las noches son más prolongados. Pero un reciente informe de los científicos norteamericanos dice que no tenemos que preocuparnos sobre esto durante el lapso de nuestras vidas. La tierra se retarda a una proporción de más o menos medio minuto por siglo.

Tratamiento preventivo para el cáncer: Un médico de Texas (Estados Unidos), ha dado a conocer un tratamiento preventivo que hizo variar los primeros síntomas de cáncer en algunas mujeres. El tratamiento consiste en aplicar aureomicina, el remedio del moho, sobre el crecimiento cancroso.

Ayuda para el embarazo: Sales de Epson están ahora inyectándose a las mujeres para aliviar los síntomas más ciertos del embarazo, tales como la alta presión, jaqueca, etcétera.

Afición al helado

Los americanos son muy aficionados a los helados y, según datos estadísticos recientes, en los Estados Unidos se consumen anualmente unos dos mil millones de litros de este producto. Se ha calculado que con esta cantidad de helado se podría formar una pequeña colina de unos 100 metros de perímetro en su base y de 45 metros de alta.

La Era de la velocidad

La Gran Bretaña ha dado a conocer unos planes para montar un servicio de líneas aéreas que cubrirán todo el Globo y que utilizarán los más modernos aviones a reacción, que trasladarán a los viajeros a cualquier parte del Mundo a la velocidad de 800 kilómetros y volando a más de 12.000 metros de altura.

Con este nuevo servicio la "British Airways" se propone reducir a la mitad el tiempo empleado actualmente para hacer cualquier viaje.

Dos máximas

"Cuando la gente se queja de la vida siempre es porque la han pedido cosas imposibles." — Ernest Renan.

"Si dos hombres de una empresa están siempre de acuerdo, es que uno de ellos sobra." — William Wrigley.

CARBONES Y TRANSPORTES
CARBON EN SACOS PRECINTADOS GARANTIA DE PESO
50
CALEFACCION Y COCINA
ESPAÑA S/A
TELEF. 237037-236736-223445

WINDSOR PALACE

Y

METRO GOLDWYN MAYER

en su deseo de ofrecer siempre, y especialmente en estas fechas, las producciones más destacadas del año, tienen la satisfacción de anunciar que:

Mañana, noche, 10'30

tendrá lugar el

SOLEMNE ESTRENO

de la comedia sentimental que más honda emoción está produciendo en todas partes y que revela, al mismo tiempo, el arte prodigioso de una nueva estrella:

PIER ANGELI

• LA HISTORIA DE UNA NOVIA •

PIER ANGELI • JOHN ERICSON

DIRECTOR: FRED ZINNEMANN

EL AÑO ANTERIOR: "LO QUE EL VIENTO SE LLEVÓ"
ESTE AÑO: "TERESA"
¡Los dos mayores éxitos de los últimos diez años!

Además: El graciosísimo dibujo M. G. M., en tecnicolor: "ENTRE GALLO Y MASTIN"
Reserve sus localidades con ocho días de anticipación

TALIA

HOY, tarde, a las 6, y noche, a las 10'45
SEPTIMO JUEVES HUMORISTICO con

Luna de miel para 4

el mayor éxito de

PACO MARTINEZ SORIA

Nota importante: Al adquirir sus localidades, pida en taquilla una foto con el autógrafo del originalísimo primer actor PACO MARTINEZ SORIA, en su máxima creación "LUNA DE MIEL PARA 4"

El espíritu europeo y "Teresa"

"Teresa" es un nuevo triunfo de Metro Goldwyn Mayer, un prodigio de entrenamiento y de emoción. Absorbente por su intriga, fascina por la simple presencia de la nueva "estrella" descubierta por el productor Arthur M. Loew: Pier Angeli. Cuando se creía que no podría surgir una nueva "estrella" con personalidad suficiente para luchar con el recuerdo de las más grandes que en el cine han existido, surge esta muchacha italiana que con una sola película se coloca en la línea de las grandes "estrellas" que el cine ha producido.

Windsor Palace tendrá el privilegio de estrenar mañana, noche, esta extraordinaria producción.

TIVOLI

HOY, JUEVES — NOCHE, A LAS 10'30

METRO-GOLDWYN MAYER PRESENTARA LA CONTINUACION DE AQUEL GRAN TRIUNFO QUE ALCANZO EL FILM "EL PADRE DE LA NOVIA". AHORA SE HONRA EN OFRECERLES ESTE EXPONENTE DE SUPERACION LOGRADA CON ESTA COMEDIA HUMANA, DELICIOSA Y DIVERTIDISIMA QUE HA CONSTITUIDO EL MAYOR EXITO DE LA CINEMATOGRAFIA EN LAS PANTALLAS MUNDIALES

El PADRE es ABUELO

MAS DIVERTIDA QUE "EL PADRE DE LA NOVIA"

APENAS HABIA PAGADO EL PADRE LAS FACTURAS DE LA BODA CUANDO SE PRESENTARON LAS DEL BAUTIZO

NOTA IMPORTANTISIMA: Para dar las máximas facilidades al público, se despachan localidades para todos los días hasta el día 6 de enero próximo, numeradas de platea, anfiteatro y general.

ESPECTACULOS

Pasan muchas cosas y todas divertidas

Cuando decida usted ir a ver "Horas de ensueño", el espléndido espectáculo cómico-lírico-bailable en tecnicolor que C. B. Films presentará hoy en las pantallas de los confortables cines Astoria y Cristina, ponga el mayor interés en llegar puntualmente, porque cada minuto de estas horas le deparará una diversión que no debe desperdiciar.

En frase muy gráfica, dice el público que desea que en las películas "pasen cosas" y "Horas de ensueño" es un film consecuente con este generalizado deseo popular.

"Horas de ensueño", espectáculo en el que triunfa ruidosamente la alegría, le invita a soñar despierto con una diversión inolvidable.

"Soga de arena", el film de las "cinco estrellas"

"Soga de arena", la producción de Hal Wallis para la Paramount, que distribuye Mercurio Films, es una película que causará auténtica y verdadera sensación entre los aficionados.

Los protagonistas de "Soga de arena", que próximamente podrá usted admirar en uno de nuestros mejores salones de estreno, son, el "duro" Burt Lancaster, la bellísima Corinne Calvet, llamada la rival de Rita Hayworth; el galán Paul Henreid y los actores de carácter Peter Lorre y Claude Rains, dirigidos magistralmente por William Dieterle.

EL PROXIMO SABADO DIA 22, TARDE, A LAS 4 Y NOCHE, 10'30

KURSAAL

PRESENTA

¡UN TRIUNFO SENSACIONAL DEL REALISMO!

¡Hombres audaces y ambiciosos que arriesgan su vida para robar diamantes en los terrenos prohibidos de Africa del Sur!

Burt LANCASTER • Corinne CALVET

PAUL HENREID · CLAUDE RAINS · PETER LORRE

Director: WILLIAM DIETERLE

Una Producción: HAL WALLIS

Todos los días, taquilla abierta desde las 11 de la mañana

ULTIMOS DIAS DE

LA FORASTERA

(Autorizadas para mayores)

Hoy, en Tívoli, estreno de "El padre es abuelo"

Hoy se estrenará en el Tívoli la nueva película de la Metro, "El padre es abuelo".

Conocida la marca y sus principales intérpretes, el gran actor Spencer Tracy, la seductora Elizabeth Taylor y la siempre gentil Joan Bennett, admirablemente secundados por Don Taylor, Billie Burke y Mereni Olson, huelgan los adjetivos encomiásticos.

"El padre es abuelo", felicísima y deliciosa continuación de "El padre de la novia", viene para proporcionar a nuestro público unas horas de risueño esparcimiento. Campean en el film que nos ocupa la más sutil ironía y el más encantador optimismo.

Ante el estreno de "Alba de América"

Mañana, por la noche, en Gala Cinematográfica, se verificará en el cine Alexandra, el estreno de la superproducción Cifesa, patrocinada por el Instituto de Cultura Hispánica, "Alba de América".

"Alba de América" es, sin ningún género de dudas, la mejor película realizada por Juan de Orduña y un florón de la cinematografía nacional.

COLISEUM

Como un nuevo alarde de la gran calidad de sus programaciones, PRESENTARA MUY PRONTO

OLIVIA DE HAVILLAND · MONTGOMERY CLIFT · RALPH RICHARDSON

(Autorizada para mayores)

Aislada de todo afecto por la burla de un hombre ambicioso, encontróse a sí misma en el espinoso camino de la venganza

Mañana, NOCHE a las 10'45 — **ALEXANDRA** — GALA CINEMATOGRAFICA

bajo el patrocinio del *Instituto de Estudios Hispánicos* de Barcelona

ESTRENO de la magna exaltación de la gesta colombina

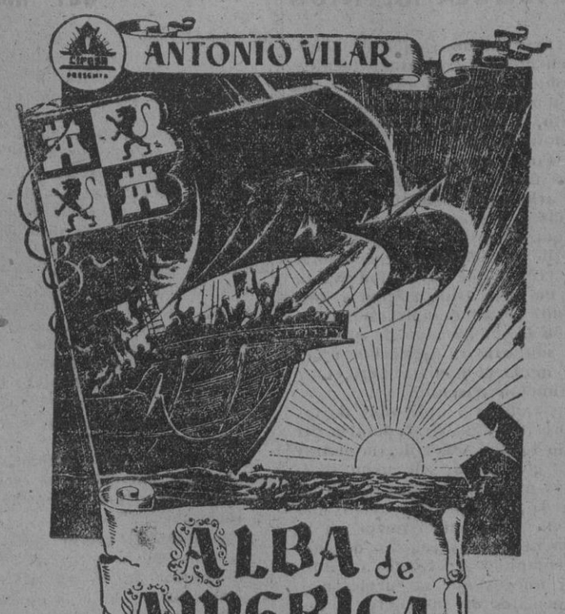

MERY MARTIN · VIRGILIO TEIXEIRA · MANUEL LUNA
EDUARDO FAJARDO · JOSE SUAREZ · JESUS TORDESILLAS · J. MARCO DAVO
con la colaboración especial de
AMPARO RIVELLES

Guión: JOSE NICOLAU DE PASO · Música: F. PRATS · Decorados: S. ROSSOVICH · DIRECTOR: Juan de Orduña · Estudios SEVILLA FILMS · LABORATORIOS CIFESA · COPIAS EFIMUNDIAL

(Tolerada para menores)

¡ADMIRA POR SU RIGOR HISTORICO! ¡APASIONA COMO TENSO RELATO DE UN GRAN SUCESO NIMBADO DE AVENTURA!

Queda dispensada la etiqueta

A partir del sábado, tarde, proyección simultánea en

ALEXANDRA - ATLANTA

En ALEXANDRA (Tel. 27 46 62), desde las 11'30 h. abierto el despacho de localidades para los 15 primeros días

Agotadas las localidades

PARA EL TRADICIONAL CONCIERTO DE SAN ESTEBAN DEL

ORFEÓ CATALÀ

Dtor., Mtro. L. MARIA MILLET

los días 21 y 22 se despacharán las localidades a los SOCIOS DEL ORFEÓ CATALÀ para el segundo CONCIERTO NAVIDEÑO del 1.º ENERO TARDE, y para el público a partir del día 24.

CRISTINA-ASTORIA

HOY, NOCHE, A LAS 10'30

SE COMPLACEN EN OFRECER A SU DISTINGUIDO PUBLICO, COMO REGALO DE LAS PASCUAS QUE SE AVECINAN, UN AUTENTICO PROGRAMA DE FIESTAS CON UN FILM EXCEPCIONAL PLENO DE JUVENTUD, HUMOR Y BELLEZA

DIRECTOR: BRUCE HUMBERSTONE

CON TODO EL MAGICO ENCANTO DE LA ILUSIÓN, REVIVE EN UNA MUJER MODERNA, EL ETERNO CUENTO DE LA CENICIENTA

Para mayor comodidad del público, se despachan las localidades numeradas con ocho días de anticipación

(Autorizada para mayores)

¡Una explosión atómica de risa!

Stan Laurel · Oliver Hardy

ROBINSONES ATOMICOS

EN

CAPITOL METROPOL

Olivia de Havilland, en "La heredera"

A veces, una sola frase acierta a definir el complejo moral de un personaje mucho mejor que una larga descripción de su carácter. Tal ocurre en el film de William Wyler, producida por Paramount, "La heredera", según la novela y obra teatral que han conquistado la celebridad en carrera vertiginosa hacia el éxito.

SALON NOVEDADES
JUEVES DE MODA
Eliminación de su
CONCURSO DE "SWING"
¡¡UN DILUVIO DE CARCAJADAS!!
SABADO PROXIMO: DEBUT de
MELODYAN'S BOYS
con la PRESENTACION en ESPAÑA DE LA MARAVILLA DE COLOR
MERRILL STEPTER

DEPORTES

TENIS

Llegada de jugadores extranjeros para participar en el Concurso Internacional del Turó

Se encuentran ya en nuestra ciudad para participar en el tradicional Concurso Internacional de Navidad del Turó, el jugador americano Gene Garret, los franceses Lemasson y Gil de Kermadec, y la jugadora alemana Totta Zehden, ganadora de la competición de 1950.

Para hoy, jueves, es esperada la jugadora inglesa Gem Hoahgins, que se presenta como favorita y que ostenta un impresionante récord de victorias, entre ellas la conseguida en Wimbledon sobre la jugadora americana Gussy Moran.

También son esperados hoy los franceses Robert Abdesselam y A. Gentien, y mañana la campeona de Italia, Lucia Mamfredi y el belga Jacques Peten. Los italianos Giuseppe Merlo y Renato Gori, han aplazado su llegada hasta el sábado, día 22.

ASAMBLEA GENERAL EXTRAORDINARIA DEL TENIS BARCELONA

El Real Club de Tenis Barcelona-1899 celebrará mañana, viernes, a las siete de la tarde, en los salones de su local social, Asamblea general extraordinaria de socios, a quienes se encarece la asistencia dada la importancia de los asuntos a tratar relacionados con la instalación definitiva del club en la nueva y propia sede.

PELOTA NACIONAL

EXTRAORDINARIO ANIVERSARIO EN EL CHIQUI

Mañana se cumple el XVI aniversario de la fundación del simpático y acogedor frontón de la plaza de Buensuceso.

Como todos los años, y para conmemorar esta fecha, la Empresa tiene preparado un excepcional programa con las mejores figuras de la raqueta.

Una vez más veremos en la cancha del Chiquí el más depurado estilo de la pelota nacional en la especialidad de la raqueta.

Nuestra más sincera felicitación a sus dirigentes que, año tras año, se han colocado en primer lugar en la modalidad femenina y con ello al Frontón Chiquí.

FUTBOL

LA CLASICA MATINAL NAVIDEÑA EN LAS CORTS

Actuación del famoso club alemán "1. F. C. Nürnberg", de grato recuerdo, ante el Barcelona

Pese al ajetreo que la Liga lleva en sí, no ha querido el Barcelona interrumpir lo que ya es tradición en la clásica matinal futbolística navideña.

Así se ha confirmado la concertación de un gran encuentro internacional, en el que serán enfrentados, en el campo de Las Corts, los primeros equipos de los clubs "Nürnberg" y Barcelona. Con sólo la denominación del famoso "Nürnberg" (para nosotros: "Nuremberg"), nuestros viejos aficionados rememorarán, sin duda, las grandes exhibiciones que dicho club deparó en sus repetidas visitas de otros tiempos lejanos.

En la actualidad, dicho club figura a la cabeza de la clasificación de su campeonato y ello es prueba más que suficiente que garantiza una superior calidad en sus jugadores, entre los cuales figuran varios internacionales, el guarrameta, el defensa derecha y su gran interior derecha, Max Morlock, entre otros.

LA ORGANIZACION DE LA COPA DEL MUNDO

ZURICH, 20. — Ernest Thommen (Suiza), presidente del Comité Organizador del Campeonato Mundial de Fútbol, ha dicho que harán falta treinta millones de francos suizos para acondicionar los campos donde se jugarán los partidos eliminatorios. Berna, Lausana y Zurich han de tener estadios con capacidad para cincuenta y cinco mil o sesenta mil espectadores. Unos cincuenta y dos mil en Basilea y veinticinco mil en Lugano. — Alfil.

LAS APUESTAS MUTUAS BENEFICAS

MADRID, 20. — Resultado provisional del escrutinio de las Apuestas Mutuas del día 16 de diciembre:

Boletos vendidos: 1.082.406.

Recaudación: 3.247.210 pesetas.

55 por 100 de premios: pesetas 1.785.869'90 a repartir entre 45 boletos máximos acertantes de catorce resultados, provisionalmente a pesetas 19.844'10 cada uno.

892.984'95 pesetas a repartir entre 1.660 boletos más aproximados de

CARTELERA

TEATROS

GRAN TEATRO DEL LICEO. — A las 9'30. 10.ª abono noches. Turno a jueves. "La bohème", por Anna Leonelli, Olaria, Neate, Ausensi. Mtro. Questa. Viernes, noche: Función benéfica fuera de abono. Sábado, noche: Ultima de "Aida", por Pedrini, Benedetti, Filippeschi, Panerai, Corbella. Maestro Questa.

ARNAU. — Todos los días, 6 y 10'45. Sigue el éxito de "De Colón al Tibidabo", por Mercedes Vecino, Salud Rodríguez, Miguel Heredia, Estrellita Montez, Lolita Piquer y sus seis originalísimos modelos. ¡Lo más cómico de Barcelona!

BARCELONA. — Cía. "Talía". Todos los días, 6'15 y 10'45: "Las cuatro copas".

BORRAS. (Tel. 22 56 27). — Hoy, noche, 10'45. Grandioso acontecimiento artístico. Espectáculos Talía presenta por primera vez en España a Richiardi Jr. y sus "Girls" con su "Gran Cabalgata mágica".

CALDERON. (Tel. 21 80 30). — A las 6 y 10'45. Juanita Reina con su nuevo y triunfal espectáculo "La niña valiente" de Quintero, León y Quiroga.

COMEDIA. (Tel. 21 51 72). — Compañía Pepe Alfayate con Rafaela Rodríguez. A las 6 y 10'30: Exito extraordinario "La cigüeña dijo: ¡sí!", de Carlos Llopis.

COMICO. (Tel. 23 33 20). — A las 6 y 10'45. Joaquín Casa presenta la fantasía escénica "De Cuba a España", realizada por Henry Bell, con Carmen de Lirio, Maruja Tamayo, Carlitos Pous, Ruman y Kita, Ramón Araque, Víctor Loyola, Xavier Bali, Jimmy Hunt, la colaboración de Mercedes Mozart y Carmen Segarra y un gran conjunto de modelos, bailarinas, vicetiples y bailarines.

ESPAÑOL. (Tel. 21 17 02). — Hoy, 6 tarde y 10'45 noche. Sergio Orta presenta la superproducción musical en technicolor: "Bailando nació una estrella". Con Gloria Marti, Aurora Lincheta, Maruja Blanco, Lita Rey, Pilar Rey, Montserrat Fabra, Marisol Trigo, María Rosa, "Chino" Herrera. Sorprendente presentación. Se despachan localidades con diez días de anticipación.

ROMEA. (Tel. 21 51 47). — Hoy, noche, 10'30: El creciente éxito centenario de Javier Regás: "El marit ve de visita". Mañana, 5'30, tarde: El grandioso espectáculo infantil: "Els pastorets" de José M.ª Folch y Torres. Magna presentación nunca vista. Domingo, 4 tarde, infantil: "Els pastorets"; 6'30 tarde y 10'30 noche, el exitazo "El marit ve de visita".

POLIORAMA. (Tel. 21 07 73). — Compañía Juanito Valderrama. 6'15 y 10'45: "Pena y oro" (nuevas estampas), de Quintero, León y Quiroga.

TALIA. (Tel. 23 50 33). — Tarde, 6; noche, 10'45: Paco Martínez Soria, en "Luna de miel para cuatro".

TIVOLI. — Véase sección cines.

VICTORIA. — Compañía lírica Antón Navarro. Todas las noches, 10'45, éxito de la comedia lírica de Parada Valls y Mtro. Quirós: "Mi canción eres tú". Mañana, tarde: "La alegría de la huerta" y "La condesita".

CINES DE ESTRENO

ALEXANDRA. — 4'15 y 10'30: Noticiario NO-DO y éxito de "... Y sobre nosotros el cielo".

ATLANTA. — Desde las 4: "... Y sobre nosotros el cielo" y "La senda de los héroes".

ASTORIA - CRISTINA. — Noche, a las 10'30 (numerada): Estreno "Horas de ensueño" (tecnicolor).

CRISTINA - ASTORIA. — Noche, a las 10'30 (numerada): Estreno "Horas de ensueño" (tecnicolor).

AVENIDA DE LA LUZ. — Continúa desde 11 mañana: Fantástico programa cómico, con los "ases" de la risa, Popeye, Max Linder y Jaimito. Estreno NO-DO volms. A y B, e "Imágenes". Todas las noches, además: "La rebelde".

CAPITOL. — Desde las 3'30: "Casa de locos", con Olsen y Jhonson, y "Robinsones atómicos", con Stan Laurel y Oliver Hardy.

CINEMA CATALUÑA. — "¡Qué vida ésta!". "Nido de águilas" y Noticiario NO-DO.

CINEMAR. — Continúa desde 11 mañana: Estreno de NO-DO núm. 467 A y B e "Imágenes" núm. 362, y "El mago de Oz".

COLISEUM. — Noche, 10'30: NO-DO, "Aventuras submarinas" y "Kim de la India", por Errol Flynn, Dean Stockwell y Paul Lukas. Ultimos días.

FANTASIO. — Hoy, noche, a las 10'30: Noticiario NO-DO y éxito de "Catalina de Inglaterra", por Maruchi Fresno y R. Luis Calvo.

FEMINA. — Noche, a las 10'30: "El ladrón de Venecia". Localidades desde 6 ptas.

KURSAAL. — Noche, a las 10'30: "La forastera". Ultimos días.

METROPOL. — Tarde, 4'30; noche, 10'30 (numerada): Dibujos, NO-DO y "Robinsones atómicos", por Stan Laurel y Oliver Hardy.

MONTECARLO. — Hoy, noche, a las 10'40: Noticiario NO-DO y éxito de "Ronda española".

NIZA. — Continúa, desde las 3'30, estreno: "Ronda española". Además: "Salomé la embrujadora" y NO-DO.

PARIS. — Continúa desde las 3'30: "Catalina de Inglaterra" (estreno) y, además, "Encadenados" y NO-DO.

PELAYO. — Continúa desde 3'30: Tercera semana de éxito "Séptima página" y "Piel de Zapa".

TIVOLI. (Tel. 21 42 52). — Hoy, noche, 10'30 (numerada). ¡Sensacional estreno!: "El padre es abuelo", con Spencer Tracy, Joan Bennett, Elizabeth Taylor.

WINDSOR. — Tarde, 4; noche, 10'40: "Huracán sobre la isla", por Dorothy Lamour y Jon Hall

OTROS CINES

ALCAZAR. — Sesión continua: "Lo que el viento se llevó".

ALONDRA. — Continúa: "Orgullo de comanche", "Rosas escarlata" y Noticiario NO-DO.

ARISTOS. — Continúa: "¡Qué vida ésta!", "Nido de águilas" y Noticiario NO-DO.

AVENIDA. — "Destino: Tokio" (Cary Grant), "Ojos inocentes" y Noticiario NO-DO.

BARCELONA. — "El sueño de Andalucía" (en Gevacolor, por Luis Mariano), "Orgullo de comanche" (tecnicolor).

BOSQUE. — Continúa: "Mujeres en la guerra", "Surcos" y Noticiario NO-DO.

CENTRICO y TRIUNFO. — "Nido de víboras" y "El fabricante de estrellas".

CERVANTES. — Continúa: "Orgullo de comanche", "La serpiente de cascabel" y Not. NO-DO

CINE PRINCESA. — "El sueño de Andalucía" (en Gevacolor), "Orgullo de comancha" (en tecnicolor) y Noticiario NO-DO.

CINE MANILA. — "Las Cruzadas", "Historia de una escalera" y Noticiario NO-DO.

CONDAL. — Continúa: "Vértigo", "Mundos opuestos" y Noticiario NO-DO.

CHILE. — Continúa: "Orgullo de comanche", "La serpiente de cascabel" y Not. NO-DO.

DORADO. — Sesión continua: "Acorralado", "Orgullo de comanche" y Noticiario NO-DO.

EDEN. — Sesión continua: "Dos hermanas de Boston", "La casa de la Troya" y NO-DO.

EXCELSIOR. — "El sueño de Andalucía" (en Gevacolor), "Rosas escarlata" y Not. NO-DO.

FLORIDA. — Continúa: "Mundos opuestos", "La serpiente de cascabel" y Noticiario NO-DO.

GOYA. — "Destino: Tokio" (Cary Grant), "Ojos inocentes" y Noticiario NO-DO.

GRAN VIA. — Continúa: "Orgullo de comanche", "La serpiente de cascabel" y NO-DO.

INTIMO. — Continúa: "Orgullo de comanche", "El pequeño lord" y Noticiario NO-DO.

IRIS. — Sesión continua: "Las Cruzadas", "Balarrasa" y Noticiario NO-DO.

LIDO. — Continúa: "Berlín-Exprés", "Locos sueltos" y Noticiario NO-DO.

MARYLAND. — Continúa desde 3 tarde: "Destino: Tokio", "Ojos inocentes" y Not. NO-DO.

MISTRAL. — Sesión continua: "Rosas escarlata", "La escuadrilla del Pacífico" y NO-DO.

NURIA. — Continúa: "La edad peligrosa", "El pequeño lord" y Noticiario NO-DO.

NUEVO. — Desde las 3'45: "Un rayo de luz", "Raíces de pasión" y NO-DO.

PALACIO DEL CINEMA. — "¡Qué vida ésta!", "Nido de águilas" y Noticiario NO-DO.

PRINCIPAL (Gracia). — "Cena a medianoche", "El sueño de Andalucía" y Noticiario NO-DO.

PRINCIPAL PALACIO. — "¡Qué vida ésta", "Nido de águilas" y Noticiario NO-DO.

RAMBLAS. — Sesión continua: "Destino: Tokio", "Ojos inocentes" y Noticiario NO-DO.

REX. — Sesión continua: "Arrastrado al delito", "El sueño de Andalucía" y Not. NO-DO.

ROXY. — "Morena y peligrosa", "Luz en las tinieblas" y Noticiario NO-DO.

TETUAN. — Continúa: "La edad peligrosa", "El pequeño lord" y Noticiario NO-DO.

VERDI. — "Cena a medianoche", "El sueño de Andalucía" y Noticiario NO-DO.

VERGARA. — Desde las 3. Butaca anfiteatro, 4 ptas. Reestreno preferente: "Ojos inocentes", por Assia Noris; "Destino: Tokio", por Cary Grant y John Garfield.

DIVERSIONES VARIAS

AMBAR (Salón de té), Santo Domingo del Call, 3 y 5. Tel. 22 18 80. — Reserva de mesas para las fiestas de Navidad. En el mismo local, de 7 a 9.

SALON NIZA. (Plaza Sagrada Familia, 12.) — Hoy, grandes bailes. Noche: Jueves de Moda. En pista: "Los Mañys", "Aldey" y "La Riojanita". Orquesta Niza. Cantor: Henry Prats.

TOSTADERO. — Bailes y grandes atracciones.

FRONTONES

FRONTON NOVEDADES. — Hoy, noche, a las 10'30, a cesta - punta: Azcue - Elizegui contra Chacón - Osa. Mañana, a las 4'30, a pala: Zubieiqui - Oroz I contra Solozábal I - Alcaide.

EL DIA DE LA ALEGRIA

OFRECE SEIS REGALOS MARAVILLOSOS EN ESTAS PROXIMAS FIESTAS

SEIS CESTAS DE NAVIDAD OFRECIDAS A NUESTROS LECTORES POR GENTILEZA DE LAS EMPRESAS QUE DESTACAREMOS MAÑANA.—SEIS PAVOS.—Y SEIS CAJAS DE BOTELLAS DE CHAMPAÑA, LICORES, ETC.

RECORTE, LLENE Y ENVIE ESTE CUPON

PREGUNTA correspondiente al día 22 de diciembre de 1951, para optar a los premios de Navidad:

¿Bajo el reinado de qué emperador romano nació Jesucristo?

RESPUESTA:

NOMBRE ... ...
... ...
DOMICILIO (teléfono a ser posible) ... ...
... ...

Cada concursanee puede enviar todas las soluciones que desee a nuestra Redacción, Villarroel, 91, ó al quiosco de periódicos de Canaletas, haciendo constar en el sobre: "Para el DIA DE LA ALEGRIA". Admitiremos cupones hasta el día del sorteo, 22 del actual. Tendrá lugar éste en nuestra Redacción y consistirá en seis premios con seis papeletas que se extraerán del bombo entre todas las acertadas que se reciban. El sorteo será público y están invitados a el nuestros lectores.

M.C.D. 2022

...ce resultados, provisionalmente a ...90 pesetas cada uno.
En esta jornada se ha alcanzado la ...fra más alta de recaudación en la ...toria del Patronato.
Resultado definitivo de las Apues...s de la 14 jornada:
...28 máximos acertantes de catorce ...sultados a 30.830'35 pesetas cada ...no.

IBERIA LINEAS AEREAS VENCE AMPLIAMENTE A C. I. A.

En el campo de La Bordeta se ju...ó el partido de fútbol correspon...iente a la segunda jornada del Tor...eo Ribagorzana, consiguiendo el ...eria un rotundo triunfo. Todo el ...quipo funcionó maravillosamente des...de el principio al fin.
El primer tiempo finalizó tres a ce...o a favor de Iberia. Y con cuatro ...ás, marcados en la segunda parte ...uno por los contrarios, de penal, ...inalizó el partido. Marcaron, por ...eria, Fernández (4), Alonso (2) y ...ernández (1). Por C. I. A., Serra.
Los restantes encuentros ofrecieron ...os resultados:
Tintes y Aprestos, 5; Ribagorza...a, 3.
Ebro, 4; Layetana, 4.

CICLISMO

ASAMBLEA DE SOCIOS DE LA AGRUPACION CICLISTA MONTJUICH

La Agrupación Ciclista Montjuich encarece a sus asociados la asistencia a la Asamblea general ordinaria que se celebrará hoy, jueves, día 20, a las diez y media de la noche, para elegir nuevo presidente y Junta directiva.

B. Ruiz, triunfa en Buenos Aires

BUENOS AIRES, 20. — Se ha inaugurado la temporada ciclista en el Velódromo Perón.
La carrera sobre cuatro mil metros de persecución por equipos, fué ganada por el equipo internacional integrado por Bernardo Ruiz (España), Ferdinand Kubler (Suiza), Jorge Vallmitjana (Argentina) y J. Gentile (Argentina). El tiempo empleado por los vencedores fué de cinco minutos, un segundo y cuatro décimas.
En segundo lugar se clasificó el equipo compuesto por Fiorenzo Magni (Italia), Gino Bartali (Italia), Bevilacqua (Italia) y Casola (Italia), en 5, 2, 1-10.

TIRO DE PICHON

El Trofeo Año Viejo y tiradas de Navidad en Montjuich

En el campo de tiro de Montjuich se iniciaron con gran éxito las tiradas de pichón para disputar los trofeos Año Viejo y Navidad y Año Nuevo. El sábado por la tarde se disputó el trofeo Año Viejo, tomando parte cincuenta y dos tiradores, quedando empatados para el primer puesto con dieciocho pichones buenos los señores Serrahima, Elías y Romeu, cuyo desempate tendrá lugar muy posiblemente el próximo sábado. En tercer lugar quedó el señor Loverdos con once de doce.
4. Señor Peñix Romeu, con diez de once.
5. Señor Fábregas, con diez de once.
6. Don Luis Rierola Albó, con diez de once.
El domingo se disputó la prueba tirada volátiles, tomando parte sesenta y cinco escopetas, resultando ganadores con igualdad de condiciones los señores Carbó Riera y José Casas, y quedando clasificados a continuación, los señores Francisco Martí Padró, Serrahima Elías, Romeu, Pedro Riera, señorita Alicia Sales, señores Miguel Rierola, Ramón Humet, Larramendi y Bas.
Seguidamente se disputaron otras tres copas de plata, cuyo resultado fué el siguiente:
Primera copa, señor Peñix Romeu, con seis pichones buenos, seguido del señor Ignacio Matas, con cinco de seis, y también con copa el señor Larramendi, con nueve de diez. A continuación quedaron clasificados los señores Monegal, Crehueras y Pelegrín.
Por último otra competición fué ganada por el señor Carbó Riera, con siete pájaros buenos, seguido de los señores Feu y Monegal.

F. TORRES

ACUMULADORES AUTOBAT
GARANTIZADOS POR UN AÑO

FRONTONES
CHIQUI
Hoy noche: TONI-MARI contra VIRGINIA-NURI. ASUNCION-CHIQUI contra MARUJITA-ADELI.

LA REUNION BOXISTICA DE AYER EN PRICE

Domingo López, mejor que nunca. Se impuso a Jiménez, magnífico

Serrano ganó a Crespi y Segura hizo abandonar a Caballero

Salpicada por la presentación en el "ring" del veterano actor norteamericano, John Boles —que fué prolongada y cariñosamente aplaudido, — la velada de ayer en Price tuvo un brillante final con el combate entre Domingo López y el madrileño Pedro Antonio Jiménez.
Fué una pelea llena de interés y emoción. Ambos pugiles lucharon con extraordinario denuedo y con un constante y valiente batallar. La mayor envergadura de Domingo López quedó siempre compensada por la superior viveza de reflejos y movimientos de Jiménez, que se acreditó como un hombre de relevante temperamento boxístico. Sin embargo, Domingo López —quizá en el mejor combate de su carrera y en el que más se convenció—, consiguió una clara victoria, a los puntos, gracias sobre todo a su poder de iniciativa y el buen uso de sus resortes científicos que le permitieron castigar a su rival, si no con la potencia con que pegó lo hacía en sus temibles contraataques, sí con una gran precisión y ritmo.
Una gran ovación fué otorgada a los dos boxeadores al finalizar el combate: a López, por su triunfo magnífico, y a Jiménez por su ejemplar espíritu de superación y por sus indiscutibles dotes de excelente pugilista.
Serrano venció a Crespi, a los puntos. Más incisivo, imponiendo casi a lo largo de los ocho asaltos, su mejor boxeo, Serrano encontró en Crespi a un casi indiferente contrario que aceptó, como bueno, todo lo que se le enviaba. Sólo en algunas esporádicas reacciones apareció el verdadero Crespi, pero nunca fueron lo suficientemente positivas como para equilibrar la puntuación de su adversario.
Segura dió una severa corrección a Caballero, hasta el punto de que en el séptimo asalto los cuidadores de este último lanzaron la toalla en señal de abandono. Segura dominó en todos los momentos, demostrando que todavía cuenta como pugilista provisto de unas condiciones poco vulgares y de una experiencia vigorosa. La juventud de Caballero aguantó, con una estupenda acumulación de virtudes deportivas, un serio castigo, sin que, no obstante, sus desesperadas ofensivas pudieran encontrar blanco en el otras veces débil físico de Segura.
Forns venció a Valiente por k. o. en el tercer asalto, en combate revancha del celebrado hace unas semanas —en el que también se dió idéntico resultado—, y en el primero de la noche, Yanguas batió a Pérez Ros por puntos.
Hubo bastante buena entrada en Price.

C.

TIRO DE PICHON DE BARCELONA
TIRADAS DE NAVIDAD Y AÑO NUEVO
(PICHON Y PLATOS)
1951-1952
Días 22, 23, 24, 25 y 26 de diciembre
TIRO DE PLATOS
Días 29 y 30 de diciembre de 1951 y 1 y 6 de enero de 1952
CAMPO DE TIRO: MONTJUICH

FUTBOL
DOMINGO, 23, A LAS 3'25
INTERESANTE PARTIDO AMISTOSO
R. C. D. MALLORCA - R. C. D. ESPAÑOL
Primeros equipos
CAMPO DEL R. C. D. ESPAÑOL
Central, 30 ptas.; Laterales y Delantera Tribuna, 15; Asiento fijo y Goles Norte y Sur, 10 ptas.
Venta de taquillaje a partir de mañana, viernes, de 11 a 1 y de 4 a 9 en las oficinas del Club

¡DEME USTED "FUNDADOR"!
CON CADA BOTELLA UN CARNET
CON CADA CARNET UN NUMERO
Esta señora sabe lo que hace. Con cada botella de FUNDADOR obtiene un carnet del Club que le da derecho a participar en el sorteo de 31 de enero de 1952, con el que la Casa PEDRO DOMECQ reparte UN MILLON DE PESETAS en premios a los socios.
UN MILLON DE PTS. EN PREMIOS
Club FUNDADOR
Domecq

OJO MAGICO de La Prensa

Una vez más hemos de recordar a los amables lectores que envían cartas a esta sección que no será publicada ninguna en la que no hayan sido consignadas con claridad la dirección y firma del señor, aunque respetemos siempre su deseo de publicarlas con el seudónimo que elijan. Por esta razón son muchas las cartas que no podemos publicar.

"Sr. Director de LA PRENSA:
Aprovechando el tiempo y el espacio, contestaré desde aquí a la carta firmada por "Un barcelonés", en "Solidaridad Nacional", a la que como colofón, la Redacción de dicho diario decía: "De acuerdo, sí señor, de acuerdo".
Lamenta el autor de la citada carta que intentemos crear lo que él llama una "Guardia cívica", aduciendo que ya tenemos autoridad en la calle que se encargue de eso. Que es sensible querer implantar algo nuevo, cuando aún no se ha intentado modificar lo actual. Y como final dice que colaborando un poco más con nuestras autoridades estaría todo resuelto.
Yo pregunto: ¿Con qué están ustedes de acuerdo? Porque para mí esa carta peca de poco explícita. ¿Me quiere decir que es lo que hay que reformar, y de qué manera hay que colaborar para conseguir la finalidad propuesta, que sea mejor que la que nosotros alentamos?
Los que formamos el embrión de esta futura liga o asociación (y con ello estoy seguro de interpretar el sentir de los múltiples ciudadanos que a través de este "Ojo Mágico" abogan por su formación), veremos con muy buenos ojos cualquier sugerencia encaminada a solucionar el problema de la falta de civismo existente en Barcelona.
Que hay autoridad en la calle, jamás lo hemos dudado. Lo que consideramos su número insuficiente para corregir lo que pretendemos y, además, no creo sea ése su cometido, cuando hay cosas de bastante más envergadura que atender.
En realidad esto es un problema de índole doméstico que tenemos planteado en nuestra querida ciudad. ¿Quién mejor que nosotros, sus moradores, para resolverlo, contando desde luego con el decidido apoyo de nuestras autoridades?
La impresión que un viajero se lleva de un país no se reduce a la visión de piedras más o menos seculares. Influyen grandemente las prendas morales de sus habitantes, su cordialidad, cortesía, caballerosidad, etc. En breve tendremos un gran número de visitantes con motivo del próximo Congreso Eucarístico. Huelgan los comentarios.
Esto no quiere decir que nosotros intentemos mejorar de cara al exterior: se trata de hacerlo por nuestra propia comodidad, por librarnos de una vez del gamberrismo y la ineducación; pero aquélla es una faceta digna de tenerse también en cuenta.
Que esta ilusión palpitaba ya hace tiempo en el pecho de gran número de barceloneses, a la vista está. Yo había ofrecido la idea a Silva Aramburu y "Héctor", para que desde su estrado periodístico fuesen el aglutinante que aunase estas voluntades. Hasta ahora ninguno de los dos ha hecho un sólo comentario. En vista de esto y para cuando pueda ser, previo permiso, procuraremos convocar una reunión.
Y para terminar, quisiérams que estas sanas intenciones penetrasen en el seno de Acción Católica y sociedades culturales, para, todos unidos, poder iniciar una campaña "Pro una Barcelona mejor".

PETEVE."

* * *

"Sr. Director de LA PRENSA:
El teniente de alcalde delegado de Obras Públicas, don Antonio Segon Gay, en el pasado mes de julio se dirigió al presidente de una Sociedad de palomas mensajeras, la cual hasta ahora no ha dado a conocer el referido texto. Dice así:
"Dos diarios de esta localidad, se han ocupado recientemente de las palomas que acampan en las plazas y calles de la ciudad y sugieren la conveniencia de procurarles cobijo así como alimentación, para evitar—dicen—que estén hambrientas y sin protección oficial.
No por ser exagerada la apreciación del hambre que se supone padecen las mencionadas aves, debe desatenderse la alimentación de las mismas, lo que en caso necesario es de sencillo proveer; pero el aspecto de su cobijo adecuado, sí constituye un problema, cuya solución, no fácil, merece estudio detenido, dado el régimen de libertad en que viven las actuales palomas, su progresivo aumento y los daños que causan. Precisamente en la Plaza de Cataluña, las esculturas de bronce han tenido que ser limpiadas en varias ocasiones, con coste elevado; han sufrido también desperfectos las campanas de algunas iglesias, y con su constante invasión, perjudican las plantaciones de jardines y parterres.
En realidad el problema lo plantea el estado en que se ha llegado por el crecido número de palomas, que se han ido reproduciendo libremente, por la dificultad que representa acoplarlas a un sistema doméstico.
Interesado proponer una solución que responda a la necesidad de evitar el desequilibrio entre la simpatía que merecen las palomas libres y las molestias que causan, esta Delegación, sometió a la Ilmo. Comisión de Obras Públicas unas notas relacionadas con las palomas de las plazas y calles, daños que hacen e indicaciones para construir palomares, la cual para mejor dictaminar, acordó en sesión celebrada el día 19 de los corrientes, solicitar informe de la Real Sociedad Colombófila de Cataluña, fiando en que por su tradición, autoridad y profundos conocimientos de la paloma, está técnicamente capacitada para aportar orientaciones fijas que permitan adoptar una solución en cuanto a la forma y lugares en que podrían establecerse palomares adecuados, con nidales y comederos, donde las palomas pudieran albergarse y encontrar cotidiana comida.
Por esto esta Delegación ruega se digne emitir informe para solucionar el interesante problema que plantean las palomas libres de la ciudad.
Firmado y rubricado,
EL TENIENTE DE ALCALDE DELEGADO DE OBRAS PUBLICAS."

* * *

Después de leída esta carta del Ayuntamiento, tememos por las palomas, ya que no parece muy dispuesto a inclinarse por la parte sentimental al comentar que...
"Se han ido reproduciendo libremente, y que interesa proponer una solución que responda a la necesidad de evitar el desequilibrio entre la simpatía que merecen las palomas libres, y las molestias (?) que causan en las esculturas de bronce de la Plaza de Cataluña, y en las campanas de algunas iglesias que han sufrido desperfectos, y la constante invasión de jardines y parterres."
Como la contestación de la Sociedad consultada dice en resumen que "sintiéndolo mucho no puede revestir el carácter positivo y satisfactorio que hubieran deseado", nada nos extrañaría que las palomas, ornato y alegría de nuestra ciudad, fueran poco consideradas, a causa de los terribles daños y molestias que causan en las campanas, jardines (?) y esculturas de bronce.
¿No sería mejor que todas las palomas de Barcelona, fueran mensajeras? Así se intentó y proyectó una vez. Y entonces quizás muchos de los problemas que ahora son insolubles, tendrían un arreglo más satisfactorio para todos.
¿Qué le quedaría a la Plaza Cataluña sin las palomas? ¿Sus formidables jardines sólo comparables a Versalles y Fontainebleau? Nosotros creemos que el tono inhóspito y frío de la Plaza Mayor de España sería insoportable sin el revolear de las palomas. Ellas son su fisonomía y ellas en fin le quitan dureza y frialdad a lo que por sí solo está falto de alegría. De ella dijo César González Ruano que es una plaza con demasiados bancos de aquéllos, y con pocos bancos para sentarse. Desangelada y triste. Siempre con un hombre sentado al que no le ha llegado aún el giro que esperaba. Hostil y amenazadora. Demasiado grande, en fin.
Los envenenadores de la Plaza de Letamendi se sentirán ahora algo aliviados en su conciencia, y el urbanismo, por lo visto, descongestionará su remordimiento si lo sienten aún.
De todas maneras, en todas las ciudades del Mundo hay palomas. En toda ciudad alegre y soleada, las palomas son la alegría de la gente menuda, y entendemos que cada Municipio debe soportar gozosamente las molestias que ellas puedan acarrear, puesto que si el rey de cada casa es el pequeñín, todos los reyes de Barcelona se concentran en la Plaza de Cataluña y en los jardines donde hay palomas, para pasar sus mejores momentos.
Sigamos limpiando nuestros bronces, reparando los desperfectos de los parterres y jardines si los hay. Sigamos dando de comer a nuestras pobres y ahora más que nunca desamparadas palomas barcelonesas, que más de la mitad de los días del año, pasan mucha hambre, y sin que nadie se acuerde de ellas hasta ahora, si no es para acusarlas.
Que la alegría de un niño, bien vale una obra artística.
Y no hay mejor buena obra, que hacer sonreír a un chiquitín.

AGUSTIN RAFEL,
Delegado de Propaganda de la Federación Colombófila Catalana.

* * *

"Sr. Director de LA PRENSA:
En la edición del pasado sábado, día 15 de los corrientes, se insertan unas declaraciones del jugador Arcas, del R. C. D. Español, acerca de su aversión al Club de Fútbol Barcelona.
Que el citado jugador, por la antipatía que pueda sentir hacia el club azulgrana, la manifieste, aunque algo a la ligera, es admisible; pero que un jugador que viste la gloriosa camiseta del Real Club Deportivo Español se sirva opinar lo que es rivalidad hacia otro club del modo que él lo hace, bajo ningún concepto puede admitirse.
Tal vez confundiendo los términos entiende por RIVALIDAD lo que es ANTIDEPORTIVIDAD, y respecto a eso puede ser lo suficiente sincero para manifestarla.
Por lo cual, creyendo interpretar el sentido del deporte, y por el respeto que como barceloneses y españoles debemos sentir hacia estos dos clubs que tanto han dignificado el deporte nacional, es por lo que dirijo la presente que trata de defender, amén de otros conceptos, el verdadero sentido de la rivalidad, cuya tesis ignora o parece ignorar el antecitado jugador españolista.

A. C."

ANUNCIOS BREVES

Agencias

DOCUMENTOS, PASAPORTES. Cartas llamada. Contratos de Trabajo BRASIL, ARGENTINA Y BOLIVIA, facilito legaliz. Minist. Asuntos Exteriores BERNED. PELAYO, 5, entlo.

DOCUMENTOS PASAPORTES, CARTAS LLAMADA, CONTRATOS DE TRABAJO, Brasil, Cuba, Argentina Colombia, Ecuador, etc. legalización Minist. PENALES y toda clase documentos España y extranjero, absoluta seriedad y rapidez. GRATELL, Aragón, 285.

CONTRATOS Trabajo, CARTAS Llamada, BRASIL, ARGENTINA, CHILE, BOLIVIA, COLOMBIA, CUBA, MEJICO, ECUADOR, TANGER, facilito urgente legalización Ministerio A. Exteriores. PASAPORTES, salidas España. DOCUMENTOS AMERICA - EUROPA - ESPAÑA necesarios obtención visados Consulados. (Esta casa no tiene sucursales). BRAMO, Layetana, 9.

Alquileres

VAGONES CAPITONES ROSALS. Mudanzas por toda España sin necesidad embalajes. Traslados a Palma de Mallorca. Viajes Barcelona, desde 35 ptas. hora. Campo Sagrado, 21. Teléfono 23 58 04.

URGE piso con o sin muebles, 3 ó 4 h. hta. 30 mil ptas. Tel. 21 38 46

ALQUILER SILLAS y mesas para fiestas. Guillermo Tell, 41. Teléfono 27 46 92.

Teléfonos de LA PRENSA
Redacción . . . 23 61 31
Administración . 23 14 14

Compras

COMPRO LIBROS. Librería Central. Muntaner, núm. 42. T. 23 52 55.

NEC. ARM. ropero ó 3 cuerpos. Esc. 2090. Vergara, 11.

Enseñanza

PROFESOR Amorós. Solfeo, composición, piano, violín, trompeta, clarinete, saxo. Calle Casanova, 21, pral. 1.ª

ESC. CHOFERS COLON Rbla. Santa Mónica, 7 (junto Plaza Teatro)

Fincas

FINCA para granja, hotel, clínica, 150,000 p2 con torre, garage, piscina, final tranvía 26, vendo. Tel. 25 50 13.

TERRENO junto carretera Sans, cerca Mercado, se vende. Esc. 1394. Vergara, 11.

SOLAR en venta al lado Plaza España, 9,000 p12, tto. dto. Esc. al 2029. Vergara, 11.

TORRE en Guinardó, cerca tranvía, planta y piso, jardín, llaves mano. 70 mil pesetas. Solsona, Ramblla Cataluña, 124.

TORRE 24 kms. Barna. 200 mts. alt. y 3 kms. playa, 32,000 p. terreno, planta y 2 pisos, 6 hab. baño, hall, comedor, living, garage, espléndido panorama, por estrenar, precio facturas, urge. Teléfono 22 32 90.

VENDO casa p. granja av. Escribir al 1913. Vergara, 11.

TERRENO acogido edificación bonificable bto. C. Septimania, 62, 2.º, 2.ª, de 1 a 3'30.

Huéspedes

HABITACION, todo estar, cuarto de baño, calefacción, sitio céntrico. Casanova, 105 y 107, 1.º, 1.ª

JOVEN 29 a. desea pens. todo estar. Escribir al 2071. Vergara, 11.

T. EST. prec. ec. alm. com. cena, 18 ptas. d. Doctor Dou, 12, entlo.

PENS. compl. 17 ptas. casa particular. Escudillers, 69, 2.º

Medicina

ENFERMERA titular. Inyecciones económicas. Tallers, 65, 1.º, 2.ª

BRONQUITIS Asma bronquial, Adenopatía tráqueo-bronquial, curación rápida. Dr. A. Solá Torrella Pérez Galdós, 49-51. Martes, jueves, sábados, 3 a 6. (C. S. 837)

Modas

NECES. modista una tarde semana. Esc. 2089. Vergara, 11.

Muebles

COMPRO, TODO en muebles y colchones. T. 23 59 49.

MUEBLES SIMON: Gran liquidación por ampliación local: FACILIDADES DE PAGO. 107, HOSPITAL, 107.

MUEBLES LIQUIDAMOS a cualquier precio. Verdaderas gangas. Conde Asalto, 91.

ALERTA NOVIOS. Sin aumento de precios, facilidades de pago. Muebles Rovira. Hospital núm. 101.

DORMITORIO CAOBA, muy completo, perfecto estado, se vende. Razón: P.º de Gracia, 68, 4.º, 2.ª Visible de 2'30 a 4'30.

Pérdidas

DIA 18, noche, olvidado en taxi, trayecto Pelayo - Valencia, bolso señora conteniendo documentos personales y 2 relojes oro, grat. dev Valencia, 127, 1.º, 1.ª

SOBRE conteniendo documentos Forestal a nombre Salvador Bartra, de Puigcerdá. Se gratificará su devolución Trafalgar, 25, 2.º, 1.ª Tel. 22 28 65.

DOMINGO pérdidas unas gafas sol graduadas, Paseo Gracia, entre Valencia y Provenza. Gratif. devol. Layetana, núm. 161, 4.º, 2.ª

Préstamos

30 MIL PTAS. invertidas negocio legal, garantía mano rentan 4,000 mes. Escribir a 1171. Vergara núm. 11

PRESTO hasta 2 mil ptas. sólo a empleados, decir donde se trabaja. Esc. 1647. Vergara, 11

PRESTAMOS a comerciantes. Tramitación rápida. Esc. 116. Vergara, 11.

20 MIL PTAS. empleadas en negocio rápido garantía en mano, rentan 3 MIL ptas. al mes. Esc. 1173. Vergara 11

BUENAS OPER. cartera, precis. capitalistas, máxima reserva, seriedad, garantía. Esc. a 2084. Vergara, 11.

Traspasos

¡¡TRASPASOS REXACH!! Industrias y negocios. REXACH. Elisabets, 20.

FINCAS Y NEGOCIOS FINER, MUNTANER, 38

ACREDITADA CAMISERIA traspaso c. vivienda, 350 alq. c. teléfono, c. géneros, frente Mercado. Clot, 57, de 8 a 9 noche

PANADERIA única en pueblo por marchar al extranjero, cedo en 50 mil ptas. Facilidades pago. Esc. 1907. Vergara, 11.

ALMACEN preciso, 200 mts2, sitio céntrico. Llamar tel. 24 16 49, horas despacho.

TRASP. quiosco bar en cine céntrico. R.: Provenza, 378, 3.º, 2.ª, de 11 a 2.

PARADAS frutas, vendo Mercado Galvany, números 181 y 182.

SE VENDE salón peluquería señoras. C. Juncadella, 3. ESPLUGAS.

Varios

PINTO HABITACIONES a plazos. Teléfono número 24 04 15.

TECHOS SANTANE (Patentados) Adoptándolos en sus construcciones obtendrán importantes ventajas y una gran economía. Infórmese y se convencerá. Soler Cortada, 28. Tel. 101. Cornellá de Llobregat (Colonia Surís)

TRATARIA con p. que le precisara utilizar nicho en B. Esc. al 1914. Vergara, 11.

QUEDAN anuladas participaciones lotería Navidad 1951, talones números 7936 al 8000 del núm. 38345, por extravío.

ESQUELAS
SE ADMITEN EN ESTE PERIODICO HASTA LAS CUATRO DE LA TARDE

SRTA. MASAJISTA manicura. Tel. 22 18 77, de 1 a 5 tarde, servicios horas convenidas.

AREOPAGO DE INICIATIVAS. Amistad por correspondencia. Facilidades a autores para publicar. Hoja 21. Ap. Correos 1,060.

Ventas

MONTFALCON, Boters, 4, final Puertaferrisa. Exposición de cuadros, cornucopias, marcos, grabados, imágenes, molduras.

PARTIDA sillas plegables. C. Septimania, 62, 2.º, 2.ª, de 1 a 3'30.

RADIOS 5 l. desde 650 ptas. Sepúlveda, 178.

RADIO 3 l. 850 y 6 mil mod. Ballester, 101, ático, pto. Pl. Lesseps.

SILLA plegable niño, bta. C. Septimania, 62, 2.º, 2.ª, de 1 a 3'30.

VENDO CONMUTATRIZ 150 W. para radio. Tigre, 25, tienda.

PIANO estudio, est. perf. vendo a part. Teléfono 24 10 76.

PIANO marca Chassaigne, inmejorable estado, se vende. P.º de Gracia, núm. 68, 4.º, 2.ª, de 2'30 a 4'30.

UNDERWOOD con mesita, Aspirador A.E.G. universal. Plaza Moncada, n.º 2, pral. T. 23 86 21

Varios Autos

MOTOR Chevrolet, 4 cilindros, completo perfecto estado, cedería barato. Teléfono número 24 21 38.

FORD 25 HP. vende part. a part. frenos hidráulicos. Sicilia, 141. Señor Mateu.

SORIANO alta con telescopio. Vilamari, 69.

ASIENTOS modernos para ómnibus, CABINAS y cajas para camiones. Transformaciones de carr. Omnibus. SANTASUSAGNA, Breda, 10. Tel. 23 17 22.

VENDO Sanglas, último modelo. Tel. 21 45 90, particular a particular.

VDO. TAXI Ford 13 HP. Viladomat, 85, pl. B.

COLOCACIONES

Demandas

IMPERMEABLES. Faltan pieceros confección domicilio. Presentarse: Sastrería Eclesiástica Jaulent. Cucurulla, 5, primero.

AJUSTADORES se necesitan en importante Sociedad metalúrgica. Presentarse en Oficina de Colocación n.º 78,044.

FALTAN SIRVIENTAS, cocineras y camareras. Aribau 36 1.º, 2.ª Tel. 21 38 46.

SIRVIENTAS, COCINERAS. Gravina, 12, 3.º, 1.ª T. 21 27 48. junto Pelayo.

TORNEROS se necesitan en importante Empresa metalúrgica. Presentarse en Oficina de Colocación n.º 78,043

CHOFER 1.ª mecánico, 42 años, camión taxi, partic. solvencia moral y material. Sr. M. Vila. Martínez de la Rosa, núm. 39, bajos.

AGENTE COMERCIAL colegiado, muy introducido en asuntos farmacéuticos, representaría laboratorio. Esc. a LA PRENSA, núm. 777.

FALTA OFICIAL tintorero. Teléfono 28 52 65.

PLANCHISTAS se necesitan en importante Empresa metalúrgica. Presentarse en Oficina de Colocación número 78,042

MOZO ALMACEN con carnet chofer, se ofrece. Esc. a LA PRENSA, número 78,069.

COCINERA con pasaporte, se ofrece para toda familia reside en Francia. Esc. Vergara, 11, núm. 18,221.

TAQUIMECANOGRAFA se ofrece sólo mañanas. Esc. a LA PRENSA, número 78,072.

JOVEN 27 años, bachiller y estudios Derecho práctica oficina, desearía colocación o dar clases. Escribir: Oficina de Colocación 56.426.

SEÑORITA se ofrece para correr plaza objetos escritorio. Escribir: Oficina Colocación 71.295

EX CONDUCTOR de tranvías desearía colocación en lo que fuere con buenas referencias. Escribir: Oficina de Colocación 58.905.

COSTURERA domicilio se ofrece, o trabajo análogo buena presencia culta. Escribir a Oficina de Colocación, número 69.075

SEÑORITA se ofrece trabajar tardes para repaso de ropas, plancha acompañar niños, etc. Escribir: Oficina de Colocación 65.753.

JOVEN 30 años se ofrece para cualquier trabajo práctico por la mañana o tarde, buenas referencias. Escribir: Oficina de Colocación 57.677.

SE NECESITA señorita francesa nativa, 18 a 25 años, enfermera o que desee serlo. Escribir: Vergara, 11, número 72.592.

MATRIMONIO con dos hijos mayores se ofrece p. cuidar torre o finca con terrenos. Escribir: Oficina de Colocación número 56.248.

JOVEN oficial barbero solicita empleo. Escribir: Oficina de Colocación número 56.287.

Estos anuncios se reciben en la Administración de LA PRENSA, Villarroel, número 91, y en todas las Agencias de Publicidad.

FARMACIAS que forman parte del turno

DEL 15 AL 21 DICBRE.

Abiertas de 9'30 mañana a 11 noche

Ballescá, Av. J. Ant. 688 T. 25 55 06 (ch. Gerona)
Farmacia E. Coma
S. Rafael, 2. T. 21 18 32
M. Soler, Ferlandina, 49 T. 21 00 43 (Peso Paja)
Farm. Pujol y Cullell
Pelayo, 56. T. 21 47 51
Far. R. Reig. T. 27 35 42
Mayor de Gracia, 58
Farm. A. Martí L'eló
P. Gracia, 59. T. 27 10 61

TURNO DE URGENCIA

Hoy, de 11 noche a 9'30 mañana

R. Reig, M. Gracia, 58
Pujol y Cullel, Pelayo, 56
Ballescá, Av. Ant. 688
A. Martí, P. de Gracia 59

PARA ANUNCIOS EN ESTA SECCION
Roldós, S. A.
Organización Moderna de propaganda y publicidad en todas sus formas.
Señas por gremios de toda España, resto de Europa y América.
Vergara, 11 - Barcelona - Tel. 220670

SE CONSIDERAN FANTASTICOS LOS RUMORES DE ABDICACION DE JORGE VI

La familia real británica asistió anoche al tradicional baile de la Cenicienta

LA FIEBRE DEL DIA — Por Conti

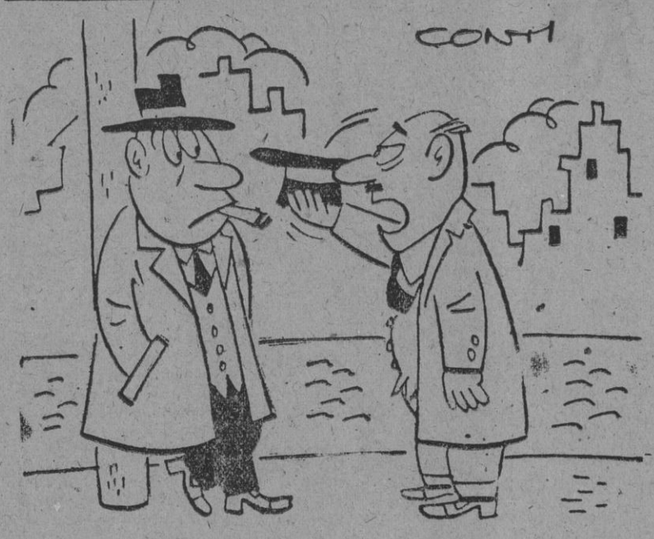

—Si no ha de pedirme aguinaldo por ello, desearia que me dijese la hora que es.

La reina Isabel bailó con su paje y la princesa Margarita con su lacayo

LONDRES, 20. — Anoche se celebró el baile anual "de la Cenicienta", que tiene lugar en el palacio de Buckingham por estos días de las Navidades. En el de anoche bailó la reina Isabel con su paje y la princesa Margarita con su lacayo. Unos 250 servidores del palacio alternaron con la familia real y fueron invitados de honor en el amplio salón-comedor decorado en blanco y oro, contiguo al salón de Estado, donde durante el resto del año sirven a los miembros de la familia real.

El rey Jorge no estuvo presente, por su convalecencia. La reina bailó su primer baile con el paje, Jack Kamp, y la princesa Margarita con su lacayo, Dickman. El baile siguiente lo hizo la reina con otro paje y la princesa con el encargado de la real vajilla de cristal y porcelana de China. Más tarde, la reina y la princesa tomaron parte en la danza llamada "Paul Jones", cambiando de pareja repetidamente.

Se califican de fantásticos los rumores sobre la posible abdicación de Jorge VI

LONDRES, 20. — Los rumores circulados sobre la posible abdicación del rey Jorge VI, han sido calificados como fantásticos por los círculos allegados al monarca británico.

Tales rumores fueron puestos en circulación en una pequeña hoja que se publica semanalmente, titulada "Fleet Street Preview", en ella se decía que el rey pensaba abdicar y que en breve iba a reunirse con el Gabinete para hablar de ello y fijar los planes en cuanto a la forma y la fecha.

En los círculos del palacio de Buckingham se ha manifestado que tales rumores son risibles, y que el rey se encuentra muy mejorado de su reciente intervención quirúrgica. Recientemente la reina calificó la rápida convalecencia de su esposo, de milagrosa. — Efe.

Los comunistas en "Ford" último modelo

No creeríamos nunca que puedan tener frío estos delegados de la frescura bolchevique. Hasta ahora utilizaban para trasladarse al lugar de las reuniones en Corea un modesto "jeep", pero alegando la baja temperatura reinante de aquellas latitudes, han optado por el confort burgués y norteamericano. ¡Curioso contraste! Ellos, tan enemigos de todo lo que denominan capitalista, y van a caer en el feo vicio de la comodidad... Además, ambos coches son americanos. ¿Dónde está, pues, la tan cacareada industria rusa? A que va a resultar que Henry Ford habrá nacido en Stalingrado? Será preciso dar tiempo al tiempo para saber muchas más cosas de estos defensores de la libertad entre verjas y de la barbarie de la que son fervorosos practicantes y que seguramente hubiera hecho exclamar al propio Atila: ¡Qué bárbaros! Entre tanto Stalin, estamos seguros que tiene ya en sus garajes del Kremlin media docena de automóviles de los últimos modelos y para él odiosa mano de obra norteamericana... mientras los pueblos sojuzgados sienten la opresión de la bota rota de esa Rusia comunista cuyas ambiciones imperialistas superan en tanto a Pedro el Grande.

4 NOTICIAS INTERESANTES DE ULTIMA HORA

1

PARIS, 20. — El secretario general de las Naciones Unidas ha dado a la publicidad la carta que le ha sido enviada por el doctor Tran Van Huu, presidente del Gobierno y ministro de Asuntos Exteriores del Vietnam, en la que se pide oficialmente la admisión de su país como miembro de las Naciones Unidas. — Efe.

2

TEHERAN, 20. — *Los diputados gubernamentales boicotearon esta mañana la Cámara con el fin de impedir el Quorum y un anunciado ataque contra el primer ministro por parte del jefe de la oposición. Ha sido la primera vez que la mayoría ha utilizado esta táctica para impedir que hablase la oposición. Esta ha decidido hacer campaña en las próximas elecciones, a pesar de su alegación de que las elecciones no serán libres. Emami ha dicho, sin embargo, que él, personalmente, boicoteará las elecciones mientras Mussadeq siga siendo primer ministro.*

La oposición sigue aún utilizando el edificio del Parlamento como refugio por miedo a los ataques de los grupos contrarios. — Efe.

3

GINEBRA, 20. — Una Delegación de la Comisión Internacional de la Cruz Roja ha salido con dirección a Tokio. Sus cinco componentes se han negado a hacer declaraciones, pero como la Cruz Roja Internacional se ocupa de los prisioneros de guerra, se supone que el motivo tiene relación con ello y con las Navidades. — Efe.

4

CUARTEL GENERAL DEL OCTAVO EJERCITO, 20. — *Un parte oficial dice el jueves por la noche que las patrullas de las Naciones Unidas han librado una acción moderada al noroeste de Yonchon. Los elementos de las Naciones Unidas han cedido una altura avanzada al este del río Puchang.* — Efe.

DE INTERES PARA LAS PERSONAS AFECTADAS POR LA SUSPENSION DE PAGOS DEL BANCO DE LA PROPIEDAD

Hasta el día 15 del próximo enero se podrá efectuar el pago, sin recargo, de los tributos estatales

MADRID, 20. — Visto el escrito formulado por el presidente de la Diputación Provincial de Barcelona, a la que por orden del Ministerio de Hacienda de 7 de diciembre de 1942 se le tiene encomendado el servicio de recaudación de los tributos estatales, en petición de que se conceda un plazo prudencial para que los contribuyentes afectados por el estado de suspensión de pagos en que recientemente se ha declarado el Banco de la Propiedad, de aquella capital, y que por conducto de éste venían satisfaciendo sus contribuciones, puedan hacer efectivas, sin recargo alguno, las correspondientes al tercer trimestre del actual ejercicio de 1951, por las que se encuentran incursos en apremios a causa de su desconocimiento del impago puntual por dicha entidad bancaria; petición que ha sido informada favorablemente por la Delegación de Hacienda. El Ministerio de Hacienda, en consideración al evidente carácter excepcional del caso, con la aprobación del Consejo de ministros, ha dispuesto que los contribuyentes a que la presente orden se refiere, previa formación de relación nominal de los mismos por la Delegación de Hacienda de Barcelona, rigurosamente verificada, puedan satisfacer, sin recargo alguno de apremio, hasta el día 15 de enero de 1952, inclusive, los recibos de contribución del tercer trimestre de 1951, por los que figuren en descubierto y cuyo pago tuvieran encomendado al Banco de la Propiedad. Los recibos que al término de la expresada fecha resulten pendientes, se entenderán automáticamente retrotraídos al estado de apremio en que actualmente se encuentren. — Cifra.

Entrega de diplomas e imposición de fajas a la XLVIII promoción de Estado Mayor

Al acto ha asistido el ministro del Aire

MADRID, 20. — En la Escuela de Estado Mayor se ha celebrado esta mañana el acto de entrega de diplomas e imposición de fajas a los treinta comandantes y capitanes que componen la 48 promoción de dicha Escuela.

Al acto asistieron el ministro del Aire, general don Eduardo González Gallarza; los jefes de Estado Mayor de los tres Ejércitos; los tenientes generales Dávila, Saliquet, Alonso Vega, Sáenz de Buruaga (don Eduardo), Asensio, Esteban Infantes, González Gallarza (don Joaquín) y González Badia, vicario general castrense doctor Muñoyerro, agregados militares extranjeros y numerosos jefes y oficiales de los Ejércitos de Tierra, Mar y Aire.

En primer lugar, el director de la **Escuela, general Troncoso, pronunció** unas palabras de felicitación y despedida a los nuevos diplomados, a los que exhortó para que persistan en su afán de superación y ampliación de sus estudios del Estado Mayor, como base y estímulo para su formación, ya que los estudios de un oficial deben durar tanto como su carrera.

Después el ministro y demás personalidades procedieron a la entrega de los diplomas e imposición de fajas a los nuevos diplomados, que fueron apadrinados por los ministros de los tres Ejércitos y demás personalidades que asistieron al acto.

Seguidamente, se impuso por el ministro del Aire la Cruz Blanca del Mérito Militar, al alumno número 1 de la promoción de Artillería, don José Bourgon López Dóriga.

El capitán general de la 1ª Región Militar, teniente general Martín Alonso, representando al ministro del Ejército, teniente general Muñoz Grandes, pronunció unas palabras en las que dijo que por indisposición del ministro, le correspondía el honor de representarle en este acto y que en su nombre les dirigía un saludo cordial y les exhortaba a que tuvieran sobre todas las preocupaciones, la de estrechar los lazos de todas las Armas y trabajar por la grandeza de España y por los designios de nuestro invicto Caudillo.

Por último, los invitados fueron obsequiados con una copa de vino español. — Cifra.

El ejército chileno se incauta de las centrales eléctricas en huelga

PUNTA ARENA, 20. — Fuerzas del Ejército han ocupado las centrales eléctricas paralizadas por la huelga, después de haber tenido que ser arrojadas al mar casi 2.700,000 libras de carne, que se hallaba estropeado por quedar sin corriente las cámaras frigoríficas de cuatro grandes firmas de preparación de productos cárnicos con motivo del citado movimiento huelguístico.

Las autoridades han manifestado que las exportaciones de carne de cordero y carnero a Inglaterra, no se verán afectadas en absoluto por la huelga, ya que la matanza en gran escala de corderos y carneros no comienza en Chile hasta el mes de mayo. — Efe.

Normas sobre exacción por vía de apremio por infracción de leyes de trabajo

MADRID, 20. — Por el Ministerio de Trabajo se dictan normas para aplicación de la Orden de 8 de octubre de 1949 sobre exacción por vía de apremio de multas impuestas por infracción de leyes de trabajo. Si al intentarse el embargo de los bienes y derechos del deudor, conforme a la norma primera del artículo séptimo de la Orden de 8 de octubre de 1949, no se encuentra ninguno ni se tienen noticias de que exista a los que han sido objeto de traba no son suficientes para cubrir al principal adeudado, el secretario lo hará constar así por diligencia, dando cuenta seguidamente al magistrado de Trabajo, quien dentro de los dos días siguientes dictará providencia acordando se ponga el hecho en conocimiento de la autoridad y organismos de quienes proceda la orden de ejecución al objeto de que señalen bienes o derechos que embargar. — Cifra.

Las participaciones de capital de una industria textil catalana, sujetas a expropiación

MADRID, 20. — Por el Ministerio de Asuntos Exteriores, se declaran sujetas a expropiación las partipaciones de cualquier clase en el capital de la Sociedad Española de Seda al Cobre Bemberg, de San Baudilio de Llobregat (Barcelona). — Cifra.

Comienza una nueva campaña contra los guerrilleros rojos en el SO. de Corea

El duque de Primo de Rivera se entrevista, en Londres, con el embajador británico

(Viene de la primera página)

dos pertenecemos a una gran familia y podemos ayudarnos mucho mutuamente". — Efe.

En Friburgo una sociedad hispanista elige su Junta Directiva

FRIBURGO, 20. — La nueva sociedad para el fomento de las relaciones culturales hispanogermanas "Enrique Finke", instituida en la Universidad de Friburgo de Brisgovia, ha designado su Junta Directiva que está compuesta por el rector de la Universidad y catedrático de Teología, doctor J. Vincke, como presidente, y por los doctores L. Klaiber, primer bibliotecario de la Universidad; F. Stegmueller, catedrático de Teología; R. H. Friedrich, catedrático de Filología y Literatura Románica; T. Maunz, catedrático de Derecho; R. Cehme, profesor de Geografía y bibliotecario de la Universidad; O. Joercer, profesor de Lengua y Literatura Española; J. Schaeuble, profesor de Antropología, y Carvalho, lector de Lengua Española. — Efe.

Labor cultural de los Agustinos españoles en el Perú

LIMA, 20. — Los Agustinos españoles en el Perú han colocado la primera piedra en uno de los más importantes centros de enseñanza con que contará la capital limeña, que poseerá un área de 60.000 metros cuadrados.

A la ceremonia asistió el ministro de Educación, general Mendoza; el cardenal monseñor Guevara, arzobispo primado, y el embajador de España, señor Suñer, con los miembros de la Embajada. El acto comenzó con los himnos Nacionales del Perú y España. La bandera española ondeaba en lugar preferente.

Pronunciaron discursos el comisario provincial de la Orden Agustina, Padre Díaz Tuasta, y el cardenal Guevara, quienes dedicaron grandes elogios a la labor española, católica y misionera de la orden agustina en Perú. — Efe.

Pesqueros españoles multados por el tribunal de Oporto

OPORTO, 20. — En el Tribunal marítimo han sido juzgados los patronos de las embarcaciones españolas de pesca "Nuestra Señora de la Almudena", "Manuel Lóriga", "Tomiño", "Nuevo Povito Alonso" y "Asunción de Gómez", que hace días fueron detenidas por pescar en aguas jurisdiccionales portuguesas. El patrón de la primera embarcación citada ha sido condenado a una multa de dos mil escudos, las de las dos últimas a mil escudos cada una y las restantes a cuatro mil escudos cada una. — Efe.

Concierto de música popular española, en Estocolmo

ESTOCOLMO, 20. — En breve se dará en esta capital un concierto de música popular española por Dan Greenfolks, quien suele visitar España durante varios meses del año y que, recorriendo de pueblo en pueblo numerosas provincias, aprendió e impresionó gran número de canciones populares españolas.

Asistirá a dicho concierto el agregado de Prensa de la Legación de España, don Ernesto del Campo. — Efe.

Clausura del Congreso de Juristas, en Lima

LIMA, 20. — Con gran solemnidad se ha celebrado la sesión de clausura del Congreso de juristas que se ha celebrado en ocasión del IV centenario de la Universidad de Lima.

El miembro de la Delegación española, profesor Ruiz del Castillo, pronunció con este motivo un brillante discurso que fué largamente aplaudido por los congresistas y el numeroso público que llenaba la sala de sesiones. — Efe.

La Prensa filipina destaca el reciente acto de Zaragoza

MANILA, 20. — La Prensa filipina se ha hecho eco de las informaciones relativas al acto de la colocación de una bandera filipina en el templo del Pilar.

Subrayan los periódicos la honda significación espiritual del acto y se ocupan también del nombramiento de miembro del Instituto de Cultura de Aragón con que ha sido honrado el embajador de Filipinas en Madrid, señor Morán.

En los frentes de guerra se mantiene la calma

SEUL, 20. — Soldados del ejército surcoano, unidades de las Organizaciones juveniles y miembros de las fuerzas de la policía de la República de Corea, dieron comienzo el miércoles a una segunda campaña contra los guerrilleros que se ocultan en las zonas montañosas del sudoeste de Corea, según se reveló esta mañana en Seul.

A las seis de la mañana del miércoles se iniciaron dos operaciones distintas con el mismo objetivo, una al sur de Taejón, en la región de Ungjsnsan y la otra al norte de Kuanju, en el sector de Hoemunsan. Se trata de la segunda operación militar en gran escala del Ejército surcoreano en lo que va de mes contra los guerrilleros que se ocultan en las zonas montañosas del sudoeste de Corea.

La primera dió comienzo el 2 de diciembre en la región de los montes de Chri, prolongándose hasta el 14 del actual. Las noticias que llegan desde las dos zonas indicadas no son completas.

Aviones "F-51 Mustang" de las fuerzas aéreas surcoreanas atacaron a los guerrilleros de la zona de Munsán. En tierra y en dicha operación, las fuerzas del Gobierno entablaron contacto con un grupo de 50 guerrilleros y otro de 80, calculándose haberles ocasionado 30 muertos. De ellos 25 lo fueron bajo la acción de los "Mustang" surcoreanos, siéndolo los cinco restantes en el transcurso de un breve combate sostenido en tierra. — Efe.

Calma en los frentes

TOKIO, 20. — En su comunicado oficial, el Cuartel General del VIII Ejército, anuncia que desde el mediodía a la medianoche del miércoles, hubo calma en el frente.

Por el contrario, la aviación desplegó una intensa actividad. Las fuerzas navales bombardearon las regiones de Wonsan, Hunghnam y Songjin, en la costa oriental, y Chinampo, en la occidental. — Efe.

300 chinos murieron ayer

FRENTE DE COREA, 20. — El Octavo Ejército comunica hoy, jueves, que se calculan en unos 300 los soldados chinos que resultaron muertos en la jornada de ayer, cuando los rojos desencadenaron un ataque frustrado contra las líneas de las Naciones Unidas, al noroeste de Chorwon, con efectivos equivalentes a un batallón.

El ataque fué precedido por una fuerte preparación artillera roja, comenzando en la noche del martes y prolongándose por espacio de trece horas, hasta la mañana del miércoles. Cuando los comunistas rompieron el contacto con los aliados, sus efectivos habían quedado reducidos a una sección. El miércoles la niebla impidió en gran parte las operaciones terrestres, así como la observación y el apoyo aéreo. No se registró acción bélica alguna de importancia en todo el frente, limitándose aquélla a algún que otro ataque de tanteo contra las posiciones aliadas. — Efe.

El Tratado de Paz con el Japón, ratificado por el Senado mejicano

MEJICO, 20. — El Senado mejicano ratificó el Tratado de paz con el Japón después de una tormentosa sesión, en la que el documento fué atacado por el representante del Partido Popular, de extrema izquierda. El senador Juan Manuel Elizondo fué el único voto en contra de la ratificación en la sesión secreta celebrada ayer.

El nuevo embajador de Francia visita al ministro de Asuntos Exteriores

MADRID, 20. — El nuevo embajador de Francia en Madrid ha visitado, en su despacho oficial, al ministro de Asuntos Exteriores, señor Martín Artajo, con el fin de hacerle entrega de la copia de sus cartas credenciales. — Cifra.

Los «hombres tigres» del ejército británico, enviados a Malaya

Son hombres de gran valor y destreza y actúan como fuerzas de choque

SINGAPUR, 20. — Una unidad del ejército británico, llamada los "hombres tigres", va a ser enviada a la jungla para actuar contra los terroristas malayos.

La labor de estas escuadras especiales de choque, que operan bajo el nombre de "secciones de tigres", es en extremo emocionante, ya que exige una actuación rápida a cualquier hora del día o de la noche.

Los "hombres tigres" operan a menudo independientemente, cosa que exige gran valor y destreza y sus secciones se forman con voluntarios. — Efe.

Casita en Sarriá

Planta y piso independientes, libres. PRECIO: 33.000 DUROS. Razón: FREIXAS. Agte. Prop. Inmobl.ª - Vergara, 10; de 6 a 8.

Sin palabras.

EXCESO DE VISTA

Una solterona ya algo entrada en años y muy corta de vista, consiguió por fin atrapar a un caballero también ya algo maduro, pero que parecía dispuesto a llevarla al altar. Ya hemos dicho que la solterona era muy corta de vista, pero no ignorando la importancia que su futuro marido daba a unas perfectas condiciones físicas, decidió ocultarle su defecto fuese como fuese.

Un día, sin que su prometido se diese cuenta, clavó un alfiler en el tronco de un árbol que estaba a una distancia de más de cien metros del banco donde solían sentarse.

Llevaban algunos minutos sentados en el banco, cuando ella exclamó repentinamente:

—¡Mira, querido! ¿No es un alfiler aquello que hay clavado en el tronco de aquel árbol?

—¡No lo sé, pero yo no podría ver un alfiler desde tanta distancia! —respondió el novio maravillado.

Ella, muy contenta por el éxito de su estratagema, se dirigió hacia el árbol para recoger el alfiler, cuando repentinamente se hundió su castillo de naipes. ¡Antes de llegar al árbol tropezó con una vaca!

EL CAPITAN JUSTICIA

Por F. PIÑANA

Jeroglífico núm. 3.138

¿QUIEN LO REFIRIO?

Solución al núm. 3.137

CAMILO O CECILIO

Crucigrama núm. 3,238

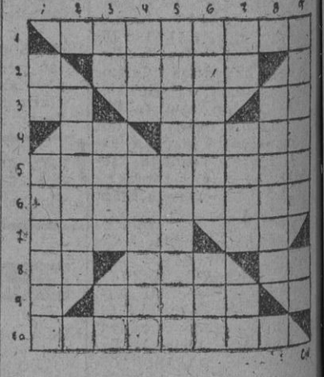

HORIZONTALES: 1, Censo estadístico de las fincas rústicas y urbanas. 2, Ajustado a peso o medida. 3, Punto único en una de las caras del dado - En alemán, ya - Dios egipcio. 4, Vocal repetida - Familiarmente, nombre masculino (al rev.). 5, Nombre masculino. 6, De figura semicilíndrica. 7, Lugares públicos que expenden licores (al rev.) - Vocales. 8, Afirmación (al rev.) - Jefe árabe - Afirmación. 9, Pariente (al rev.). 10, Revolviendo la masa (al rev.).

VERTICALES: 1, Se dirige - Casa de recreo, en el campo. 2, Groseros, viles. 3, Negación (al rev.) - Dícese de las cosas cuyas partes están separadas más de lo regular en su clase (al rev.) - Prefijo. 4, Lo hace el reloj - Empuñadura del broquel. 5, Erais gran cantidad. 6, Peces muy pequeños, de río (al rev.) - Abreviatura de señora. 7, Consonantes - La palabra lana, alterada - Consonantes. 8, Sonidos que carecen de timbre definido. 9, Echado mal de ojo (al revés) - Marchar.

Solución al núm. 3,237

HORIZONTALES: 1, Carabo. 2, Adotes. 3, Rimero. 4, Avalar. 5, Mis - Ar. 6, En. 7, Laneib.

VERTICALES: 1, Caramel. 2, Adivina. 3, Rosas. 4, Abel - Re. 5, Deraa. 6, Osorrob.

M.C.D. 2022