LA ÚLTIMA HORA

Número suelto 5 cts. | DIARIO DE LA NOCHE, DE INFORMACION, LITERARIO Y ARTÍSTICO | Año XV.--Número 5.785

SUSCRIPCIÓN Un mes, 1'25 pts. en toda España. Extranjero, 2'25 al mes.

Palma de Mallorca, Martes 21 de Diciembre de 1909

REDACCIÓN Y ADMINISTRACIÓN San Bartolomé, 32.—Teléfono n.° 6

EESDE MELILLA

SIEMBRA MORO....

Lo he visto con *mis propios ojos* y tal espectáculo me ha producido el efecto de un trallazgo cruel en pleno rostro.

En el famoso barranco, en el tan tristemente célebre barranco del Lobo se empezaron (y ya casi se terminaron) las operaciones de la siembra.

No hay por qué decir que los sembradores son moros; son los mismos que furiosos y cobardemente atacaron á nuestros soldados en aquel funesto 27 de julio; son los que nos mataron á Pintos, y á Ibañez Marín, y á Alvarez Cabrera, y á Palacios, y á Capape, y á Guiloche, y á otros tantos valientes; son los mismos que en aquel funesto día *sembraron* de cadáveres la lúgubre y maldita cañada....

¡En la triste manifestación de mi asombro no se me ocurre más que admirar á esos nuestro amigos que guiados por su instinto perspicaz han sabido que nuestra hidalguía siempre reconocida y nunca recompensada, les proteje.

¡Oh gran dolor, oh sentimiento inmenso!

Siembra moro pues, siembra sin cuidado el trágico barranco donde nuestros hermanos cayeron á cientos para no levantarse más, como segados por una fantástica é invisible segur mortífera.

Siembra moro, el suelo que pisaron tantos héroes, remueve el polvo que mordieron tantos mártires de la guerra.

Profana con tus inmundas sandalias el sitio más sagrado, allí donde almas grandes de buenos patriotas imaginaron *se alzaría gigante monumento* que perpetuase tanto valor inútilmente derrochado y tanta malograda hazaña.

Tú, sucio moro, labras tranquilo con tu míserc arado sepultando su aguzada reja en el terruño y profanas tal vez sacándolos á flor de tierra restos venerados de aquellos desgraciados campeones, de aquellos mártires benditos.

Siembra moro...; después de todo: ¿ha ocurrido allí ALGO?... ¡Allí no ha pasado nada!... ¡Qué bien preparada encontrarás la tierra! removida con el bregar valiente de nuestros luchadores; hecha surcos con las uñas de los que en los espasmos de su triste agonía, hundieron en ella sus crispadas manos; regada con raudales de sangre brava y generosa; fatídicamente abonada con reliquias de héroes y de santos (que de todo tuvieron aquellos fieros y vplientes leones de la Iberia)—¡Huesos venerables, sublime abono de admirable fecundidad!

Siembro moro, siembra confiado y sean tus sueños un dorado mar de ondulantes y rubias espigas. Tú no puedes ver en lontananza más que infinitos granos de cebada que encerrar en tus silos y que echar á tu caballo. . . . . .

. . . . . .

Yo, mientra tanto con una densa nube roja ante mis ojos, sólo distingo grandes manchones donde brotan tristes flores de sangre, amapolas encendidas como el licor generoso que las regó aquel día.

ADOLFO ASCENSIÓN.

Melilla 2-12-909

Ciencia é Industria

Notable invento

De Nueva-York comunican un nuevo invento debido al célebre Edisson.

Este invento refiérse á la construcción de edificios mediante moldes de hierro. Se harán moldes enormes de hierro y metiendo uno dentro del otro se colocarán separados por un espacio de 20 centímetros que será el espesor que tengan las paredes. Estos moldes, tendrán una abertura junto á la chimenea, por donde se arrojará cemento en cantidad de 232 metros cúbicos y luego con grandes grúas se sacarán los moldes y la casa quedará hecha en seis horas. Esto abaratará mucho la edificación.

La telefonía sin hilos

Bajo la dirección del conocido electricista Blondel, profesor en la Escuela Nacional de puentes y caminos, los capitanes Fracque y Brennot van á instalar en la torre Eifel una estación de un nuevo sistema de telefonía sin hilos, con el cual se llegará á establecer comunicación á muy considerables distancias; ya han podido percibirse perfectamente sonidos emitidos á una distancia de 400 kilómetros; los micrófonos no están todavía instalados, pero se cree que dentro de cuatro ó cinco semanas se podrá ya establecer la correspondiente verbal; los primeros ensayos se harán probablemente entre la torre Eifel y algunas poblacioues de las situadas cerca de la frontera alemana.

También se anuncia que dentro de muy poco tiempo comenzarán los ensayos de telegrafía sin hilos entre París y la Isla de Madagascar.

Otro gigantesco «Trust»

Dice un telegrama de Nueva York, que llama un importante periódico de aquella ciudad, la atención sobre el vasto desarrollo que en los Estados Unidos va tomando el sistema de los «Trusts», á pesar de los rayos y truenos lanzados por el expresidente Roosevelt y su gobierno contra el mismo.

El que se va á formar ahora, será el de los Telégrafos y Teléfonos de todo el territorio de los Estados Unidos, que con un capital de *mil millones* de dollars, explotará 9.500.000 millas de cables, ó sea el sistema completo del país.

De dicho «Trust», ó combinación, formarán parte: la Compañía de Teléfonos de Nueva York, capital 30 millones de dollars; la Compañía de Teléfonos de Chicago, capital 17 millones; la Compañía New England de Teléfonos y Telégrafos, capital 30.200.000; la Compañía de Teléfonos del Sur, capital 21.500.000; la Compañía de Teléfonos y Telégrafos del Oeste, capital 15.000.000, y otras compañías, hasta trece, más pequeñas.

Más tarde se extenderá el «Trus» hasta reunir un capital social de *un billón* de dollars.

Juan Rebuscador.

Desde Barcelona

(*De nuestro corresponsal*)

Lunes, 20.

El Congreso del Gobierno Municipal.—Del regreso de tropas. —Tranvía que mata á un niño

El viernes inauguróse en el Salón de Ciento, el Congreso de Gobierno Municipal, que terminó sus tareas ayer, domingo.

Relativamente ha sido un fracaso. Ni han concurrido todas las personalidades que se habían inscrito, ni el público ha asistido á las diversas sesiones.

Una de las equivocaciones, la más grande quizá que han sufrido los organizadores de la Asamblea, ha sido la de consignar en catalán los temas á discutir, cuando en dicho Congreso había numerosas personalidades de las demás regiones de España y algunos extranjeros que ni saben ni tienen obligación de saber el hermoso idioma de Verdaguer.

Comentando sobre el particular un periódico muy afecto al catalanismo termina diciendo:

«Cataluña no será grande, ni alternará dignamente con la vida universal mientras no civilice un poco más su fiero patriotismo.»

El ex-director de *La Gaceta de Mallorca* D. Andrés Pont, presbítero, leyó, en una de las sesiones, su ponencia sobre el tema: «Política social del Municipio», sentando las conclusiones que son en número de catorce y que no copiamos por su mucha extensión.

Ayer tarde en el Tibitabo se reunieron los Congresistas en fraternal banquete. El número de comensales excedía de 150. No hubo brindis. Terminado el banquete se celebró en el Salón de Fiestas la sesión de clausura.

El señor Esclasans explicó las orientaciones que se desprenden de las conclusiones y tareas del Congreso.

El Sr. Pont saludó á los congresistas en nombre de Mallorca.

El Sr. Royo y Vilanova elogió la juventud iniciadora del Congreso y se duele de que no hayan comparecido muchas personalidades que lo habían anunciado.

Habló también el Sr. Cambó, diciendo que este Congreso se basa en la Ley de administración local y que esta ley no es muerta, sino aplazada y por breve plazo. En los dos años de discusión de esta ley se ha ido formando en la conciencia popular una opinión favorable á las orientaciones autonomistas y esto es altamente satisfactorio, porque es mejor que las leyes las imponga el pueblo y no *La Gaceta*.

Se hace preciso la celebración de otros Congresos para completar la obra de éste porque el nuevo partido que pronto ha de venir encuentre ya mucho trabajo realizado.

España está en un momento decisivo: ó se salva ó desaparece en pocos años, porque vamos muy atrasados en el camino de la civilización y el Estado no inspira confianza.

*

En el *lunch* ofrecido ayer á los jefes y oficiales que regresaron de Melilla el general Weyler hizo el siguiente brindis:

«Brindo por el sufrido ejército español que siempre ha vencido aunque contando siempre con la escasez de elementos que le han facilitado, brindo por el Rey, por la Reina y por la Patria que hemos de defender contra los enemigos exteriores é interiores. ¡Viva España! ¡Viña Cataluña! Y brindo finalmente por estas señoras que tan alto ejemplo de patriotismo están dando.»

La presidenta, señorita María Luisa Guardiola, brindó por el general Weyler y acabó dando vivas á España y al ejército que fueron contestados con gran entusiasmo.

El coronel señor Alonso de Medina pronunció á continuación el siguiente brindis:

«Brindo por la sangre derramada por el ejército en defensa de España, por la Patria y por Cataluña, á la que tanto queremos todas las demás provincias españolas. Los que hoy regresamos jamás olvidamos á esta hermosa Barcelona, pues si bien en los riscos del Riff nos faltaba el *champagne* para brindar, cuando nos sentíamos desfallecer por la sed, nos acordábamos del agua de Canaletas y recobrando nuevos bríos nos lanzábamos decididos y valerosos sobre el enemigo. ¡Viva el Rey! ¡Viva el capitán general de Cataluña!»

Terminados los brindis, el general Weyler estrechó la mano de todos los oficiales y en una semi-familiar arenga les recordó el deber que todos tenían de ser leales y les ofreció estar con ellos siempre que así lo fueran.

*

En el tren de las 6'45 salió ayer tarde para Gerona el general Weyler, con objeto de asistir el homenaje que se tributó en dicha ciudad á los héroes de la Independencia.

En la estación fué despedido por el Gobernador interino y gran número de jefes del Ejército.

Hoy estará de regreso.

*

En la calle de Salmerón (Gracia) un tranvía arrolló ayer tarde á un niño de siete años dejándole horriblemente destrozado.

El cochero apeló á la fuga al darse cuenta de la magnitud de la desgracia.

La circulación quedó interrumpida largo rato. El público intentó pegar fuego al coche que originó el suceso.

TORRES NIN.

LA OBSTRUCCIÓN EN EL REICHSRATH

El diputado que habló doce horas y media

Viena 17.—Los periódicos relatan interesantes pormenores de la sesión tumultuosa del Reichsrath.

Uno de los obstruccionistas, el diputado tcheco monsieur Kotlarz, estuvo hablando doce horas y media, batiendo el *record* á su compañero Lyon, que sólo tuvo resistencia para hablar ocho horas, y á otro diputado que habló cinco.

Esto es tanto más interesante, cuanto que Kotlarz habló en tres lenguas distintas, y trató los temas más diversos, entre ellos las enfermedades principales de los animales, y medios para curarlas.

Por ahí puede juzgarse de la incoherencia de su discurso.

Varios compañeros, sentados en los escaños inmediatos al orador, le proporcionaban pedacitos de jamón, *beefteack*, tazas de café y copas de coñac, que el orador ingería, para restaurar las fuerzas perdidas.

Cuando se hallaba muy fatigado, sus compañeros armaban un gran escándalo, y estos momentos los aprovechaba Kotlarz para sentarse, comer y beber.

El escándalo durante algunos momentos fué tan formidable, que el presidente para evitar mayores males, mandó despejar las tribunas.

Pero los espectadores amigos de los tchecos se resistieron, y fué necesario despejarlas *manu militari*.

La falta de respeto llegó á tanto, que un socialista se sentó en lo que en España llamaríamos el «banco azul», y en el puesto correspondiente al ministro de Agricultura.

Sus compañeros desfilaban por delante del diputado socialista, saludándole grotescamente.

Algún curioso pudo observar los diversos cambios que sufrió el metal de voz de Kotlarz, desde que comenzó su discurso hasta que lo terminó.

Al sentarse estaba por completo afónico. Las cinco horas que habló el señor Spase las invirtió en una disertación sobre la cría caballar y la enfermedad de los camellos.

Muchos diputados se hicieron llevar butacas al salón de sesiones, y dormían á pierna suelta, confundiéndose los ronquidos de los durmientes con las parrafadas del orador de turno y las voces de los obstruccionistas.

Otros diputados se entretenían en jugar en el salón de conferencias partidas de *bridge* y de *poker*, mientras les llegaba su turno.

El calor de la Cámara era asfixiante; la atmósfera casi irrespirable.

Los obstruccionistas tchecos habían presentado 33 proposiciones, de las cuales se discutieron tres, y en alguna de ellas se invirtieron cinco y seis horas.

En los alrededores de la Cámara una compacta multitud daba gritos de «¡Abajo el Gobierno!», «¡Queremos tratados de comercio!» y «¡Viva Francisco Fernando!», que es el Príncipe heredero del Trono.

La muerte del Chaldy

Mohamed-Amar-ben-Chaldy, el famoso jefe de la jark que ha hecho la guerra á España, ha muerto en la ciudad de Fez.

Sobre la causa de su fallecimiento han corrido diversos rumores. Se ha dicho insistentemente que el Chaldy había sido envenenado: pero se sabe con certeza que el caudillo de los kabileños hostiles á España ha muerto víctima de unas calenturas tíficas.

Así se lo comunica nuestro cónsul en Fez á nuestro ministro en Tánger en una carta llegada hoy.

Mohamed-Amar-ben-Chaldy, hijo de Mohamed-hu-Mohamed-Chaldy, rico labrador del Rif, había nacido en la kabila de Mazuza y desde muy joven le dieron sus poderosos medios de fortuna gran ascendiente sobre los miserables habitantes del país, entre los que ejerció el cargo de jalifa, ó segundo cabo.

La historia de la vida del Chaldy tiene muchas lagunas misteriosas; lo que se conoce de ella muestra al inquieto personaje moro como un hombre intrigante y valeroso, que por su arro o y por su astucia llegó á ser una de las figuras más considerables de su tierra.

Cuando el Roghi se presentó en el Rif, el Chaldy, puesto al frente de la gran mayoría de aquellos kabileños, peleó contra la dominación del pretendiente; en un combate recibió dos balazos, uno de los cuales le destrozó la tercera costilla izquierda, y acudió á Melilla para que se le prestase auxilio médico.

Apenas convaleciente, cuando el Roghi se posesionó de Zeluán, el Chaldy hizo traición á la causa que había mantenido hasta entonces, y fué á rendir pleitesía á Bu-Hamara con todos las kabileños que, por fuerza tenían que secundar al rico propietario. Bu-Hamara pagó la aportación de este considerable refuerzo haciendo al Chaldy depositario de toda su confianza. El Chaldy se batió entre las huestes del roghi contra la mehalla enviada al Rif por el sultán Ab-el-Aziz, y contribuyó á la derrota que obligó á las tropas imperiales á acogerse en el que desde entonces se llamó «Campamento de refugiados» de Melilla.

Al constituirse las empresas mineras, el Chaldy se apresuró á ofrecerse como mediador entre ellas y el pretendiente. Como la Compañía española y la del Norte africano se disputaban la autorización para explotar el rico suelo de Beni-bu-Ifrur, el Chaldy negociaba con ambas á la vez, y de ambas obtenía grandes cantidades. Cuando ya era inminente la ruina de Bu-Hamara y éste pensaba en huir del Rif, el Chaldy se apresuró en abandonar al pretendiente, pretextando para alejarse de él que su presencia en Mazuza era necesaria para conservarle al señor la fidelidad de aquellos kabileños; y al día siguiente decía á los kabileños que era él quien había logrado que levantase el campo el pretendiente.

Volvió el Chaldy á ejercer las funciones de jefe de Mazuza; desaparecido ya el efectivo señorío del roguí sobre Beni-bu-Ifrur, consideró el astuto moro que podría en poco tiempo duplicar su riqueza explotando de nuevo el asunto de las minas y mientras cerca de las Compañías se mostraba partidario entusiasta de la continuación de las obras, azuzaba á los kabileños para que se opusieran á ellas. Así pensaba que continuasen indefinidamente sus explotaciones; pero cuando menos podía esperarlo el Chaldy, avisó el general Marina á las Compañías que podían continuar las obras, bajo la salvaguardia del ejército. Todos los planes del ladino y poderoso árbitro de Mazuza habían fracasado é inmediatamente su despecho y su astucia le indujeron á tomar la venganza. Se aprovechó de que los kabileños estaban soliviantados por los castigos que á los más díscolos de entre ellos había impuesto el general Real, se alió con un santón de Beni-bu-Ifrur, cuyas predicaciones acabasen de alterar los ánimos, y ocasionó los sangrientos sucesos determinantes de la guerra.

Cuando ésta iba á acabar por la total derrota de la jarka, el Chaldy, que había sido principal director de la campaña, huyó á buscar refugio en Fez y quizás á lograr con sus artimañas de siempre, el favor del sultán.

En Fez ha muerto el Chaldy, víctima de una fiebre infecciosa: en Agosto del año pasado volvió á necesitar, y obtuvo, el intrigante moro la asistencia de un médico militar español: tenía una vía fistulosa, supurante, en la parte anterior del torax, producida, indudablemente, por las caries de la costilla donde años atrás le dieron un balazo.

El Chaldy contaba al morir unos cincuenta años: era un hombre corpulento, muy moreno, tipo perfecto de su raza: tenía dos mujeres, que le habían dado tres hijos (uno de ellos, ciego), y cuatro hijas: la mayor de éstas, mujer de una hermosura asombrosa, está casada con el primogénito del kaid Amar-ben-Kadur, de At-Laten.

ACLARACIONES INTERESANTES

El general Weyler y la Prensa

Con estos títulos publica *La Correspondencia Militar* del 16, lo siguiente:

Según impresiones que desde Barcelona nos transmite por carta persona que nos merece entero crédito, el general Weyler no se ha ocupado para nada de lo dicho en parte de la prensa francesa, con motivo de las entrevistas que celebró con Soledad Villafranca, no sólo porque tiene por costumbre no rebatir los conceptos que los periódicos emiten sobre su persona, sino porque, además, no cree que haya nada que rectificar.

Es exacto—según los referidos informes—que la amante de Ferrer visitó al actual capitán general de Cataluña, y no una vez, sino dos. En la primera visita solicitó que se mandasen á su destino ó entregasen á quienes iban dirigidas, algunas cartas que aseguró había escrito el jefe revolucionario en su prisión. En la segunda entrevista, depositó en manos del general Weyler una instancia relacionada con el embargo de los bienes del ajusticiado.

La primera autoridad militar de Cataluña, recibió á Soledad Villafranca como recibe á todas cuantas personas—cualquiera que sea su condición social. —acuden á la Capitanía general deseando verle.

En lo referente á las cartas, según se nos dice, contestó que nada en absoluto sabía: que en las oficinas de aquel Centro no había antecedente alguno sobre ese asunto, y que haría gestiones para enterarse.

En cuanto á la instancia presentada sobre el embargo de blenes de Ferrer, se limitó el general Weyler á recibirla y á ofrecer que le daría el curso prevenido, pues que la petición no podía ser resuelta por su autoridad.

Ni en una ni en otra entrevista—según los informes á que nos venimos refiriendo—Soledad Villafranca habló para nada, ni directa ni indirectamente, de la revisión del tristemente famoso proceso, comprendiendo, sin duda alguna que el general Weyler tiene—como así es, en efecto, y esto nos consta positivamente—el convencimiento profundo é inquebrantable de que cuanto se diga sobre revisión, es inferir notorio agravio al justo y competente Tribuual sentenciador, á la jurisdicción de Guerra, y, por lo tanto, al honor y á los prestigios del Ejército, por todo lo cual y en todo momento ha velado, vela y velará con especial cuidado y firme energía el actual capitán general de Cataluña.

En este asunto, puede tenerse la seguridad absoluta de que el general Weyler es un militar más, que piensa y siente como todos los que visten el honroso uniforme del Ejército.

Nos consta también que es totalmente inexacto que el capitán general de Cataluña haya ofrecido el derribo del castillo de Montjuich; primero, porque sabe muy bien que eso no corresponde á la esfera de acción de las funciones de su mando; segundo, porque nadie se lo ha pedido, y tercero, porque es totalmente opuesto á la demolición de fortificaciones, por antiguas que sean, en tanto no las vea sustituídas por otras modernas que aseguren la misión que aquéllas tuvieron en tiempos pasados.

Lo que en Barcelona se pretende ahora—y nadie piensa seriamente en otra cosa—es construir espléndidos parques en las faldas de la montaña de Montjuich, y á lo que el general Weyler dedica preferentemente su atención—en materia de proyectos de obras—es al estudio previo necesario para la construcción de un buen Hospital Militar y de algunos cuarteles.

Quedan, por lo tanto, aclarados extremos sobre los cuales se ha escrito y hablado estos días, como se ve, sin positivo fundamento, toda vez que nosotros estamos completamente seguros de que reflejamos en las anteriores líneas, al mismo tiempo que los hechos tal y como han ocurrido, las opiniones del general Weyler, tal y como las ha manifestado hace muy poco á particulares amigos.

EL BARRANCO DEL LOBO

ERAN 1046 BAJAS

De *España Nueva*.

«El día 27 de julio lo recuerdan todos los españoles, pues merced á esa fecha pudo inscribirse en la historia de España esta leyenda; «El barranco del Lobo».

En las fragosidades de sus riscos encontraron gloriosa muerte el geneaal Pintos y muchos jefes, oficiales y soldados del heróico Ejército español.

En aquel combate varios periódicos afirmaban haber ocurrido 500 bajas; nosotros las calculamos en más de 300, y por ello fuímos perseguidos y condenados á pagar una multa.

El Sr. Cierva, el general Linares, el Gobierno y los periódicos conservadores se indignaron y hasta insultaron á los que tal decíamos.

El Gobierno presentó como telegrama del general Marina, relativo al combate del 27 de julio, la nota siguiente:

«Las bajas entre muertos y heridos de oficiales y tropa, comprobadas hasta ahora pasan de doscientas».

Como la prensa insistiese en que el número de bajas era mucho mayor, el Gobierno publicó el día 29 esta otra nota definitiva.

«Al tener noticia el general Linares de que había circulado el rumor haciendo ascender á 700 las bajas del combate del 27, pidió inmediata rectificación, y anoche la recibió de Melilla.

El general Marina le dice que el número de bajas es, en total, el que él enumeró, ó sea alrededor de unas 300, entre muertos y heridos.

Ahora los datos oficiales hechos públicos asignan á los combates mantenidos el día 27 de julio 1.046 bajas; de ellas, un general, 68 jefes y oficiales y 978 de tropa.

Esta es la verdad maurista, de quienes para baldón de España la han venido gobernando por espacio de tres años, y para mantener tales mentiras se perseguía sañudamente á los periodistas.

Lo menos que podemos pedir ahora nosotros es que se nos devuelva nuestro dinero, para dedicarlo á la construcción del monumento que para conmemorar á las 1.046 víctimas del barranco del Lobo ideó nuestro querido director, Augusto Vivero, y patrocinó el ilustre artista Mariano Benlliure,

EL CENTENARIO DE LOS SITIOS

El capitan general de Cataluña en Gerona

En el exprés de esta noche ha llegado el capitán general señor Weyler, acompañado de sus ayudantes. En el andén esperaban todas las autoridades. Desde la estación se dirigió al Hotel de los Italianos, donde el alcalde, señor Ciurana, le obsequió con una comida íntima, á la que asistieron los gobernadores civil y militar. El general Weyler viene con objeto de presidir mañana las últimas fiestas que se celebrarán en conmemoración del Centenario de los Sitios.

Esta tarde se ha celebrado en el teatro Principal una velada necrológica dedicada á los mártires de la Independencia en su primer centenario.

El teatro esta brillantísimo dando realce á la fiesta muchas mujeres hermosas elegantemente ataviadas.

En un palco estaban las distinguidas esposas del gobernador civil, del alcalde y del secretario del gobierno, y además las hermanas politicas del primero.

Tanto las poesías recitadas como los números musicales y el erudito trabajo del Sr. Grahit resumiendo la historia de los sitios de Gerona, merecieron justamente los aplausos del auditorio.

Igualmente los escuchó al terminar su discurso de gracias el simpatico alcalde de Gerona don Francisco de Ciurana.

Al entrar el general el público prorrumpió en vivas á España y Gerona, al Ejército, á Weyler y al alcalde Sr. Ciurana, en tanto la orquesta dejaba oir los acordes de la Marcha Real. Se cree que las fiestas que se celebrarán mañana resultarán solemnes y animadas, pues la concurrencia de gente de la provincia es extraordinaria.

GACETILLA DE PARIS

El vino del optimismo

125 millones

Hace apenas tres ó cuatro meses que el Mediodía francés estaba arruinado. Hoy se encuentra en una situación más próspera que nunca. Las viñas del Mediodía francés producen este año 125 millones más de lo que venían praduciendo los años anteriores.

¡Qué tierra esa tierra del Mediodía francés! ¡Qué tierra tan bonita, tan buena, tan alegre! En cuanto se atraviesa la frontera y se entra en el Mediodía francés, aunque sea al paso de un rápido, el español no puede menos de observar que la vida es más fácil y más sensual. ¡Qué tipos estos franceses del Midi! Son farsantones, pero son inocentes, y sobre todo, son el buen humor de la Francia. En Francia, decía Daudet, que «todo el mundo es un poco de Tarascón»; pero en ninguna otra parte de Francia lo es tanto como en Tarascón mismo. En Tarascón sí que son de Tarascón, y en el Mediodía sí que son meridiodales. Tienen, para serlo, el sol y el vino: ese vino que hoy les produce 125 millones de pesetas más que el año pasado.

Esta ganancia se deriva principalmente de la severa persecución que se ha venido siguiendo contra los falsificadores. Que no se me tome por borracho si yo digo que la falsificación del vino es un crimen horrendo. El vino es la alegría de un país y esta alegría debe ser sagrada. Permítasele á un pobre articulista, que bebe un vino muy malo, levantar su copa en elogio del buen vino. Yo creo que un país que no tiene vino es como si no tuviera alma, y envidio esos países en donde las copas de vino puro están al alcance de todas las manos. ¡El vino puro, sencillo, ligero, que alegra y no enferma! ¡El vino del optimismo!

Yo he oido decir muchas veces que los vinos franceses se hacen de los vinos españoles; pero no lo creo, porque aquí son mucho más baratos. Francia ama su vino como una religión. La fiesta de las vendimias, que se hace todos los años en Burdeos, es—lo mismo que las bacanales griegas—una fiesta de apariencia libertina y de un espíritu religioso.

El Mediodía francés gana este año—ya lo he dicho dos veces—125 millones; pero para ganarlos se ha gastado antes 150.000 francos en perseguir los fraudes. «Si es preciso—acaba de decir el presidente del Sindicato Béziers, Saint Pons, —el año que viene nos gastaremos 200 mil.» ¿Cuándo se hará en España una cosa semejante?

En España se gasta mucho en falsificar el vino, pero nada en perseguir á los falsificadores, y por eso es tan triste ese vino del copeo en las tabernas en Madrid. Es el vino del pesimismo y, frecuentemente, el vino del crimen.

JULIO CAMBA.

Programa del gobierno italiano

Roma 18.—El signor Sonnino, presidente del Consejo, al exponer el programa del gobierno, pidió qne se interrumpiera la discusión del proyecto de servicios marítimos, á fin de que el gobierno tenga tiempo de estudiarlo. Dijo que el gobierno se esforzará en aplicar plenamente la ley de instrucción obligatoria; en realizar reformas sociales; en proteger el capital y el trabajo, fuentes constantes de la prosperidad nacional; en desarrollar rápidamente el programa terrestre y marítimo, obedeciendo á la voluntad del país y á las exigencias de su defensa.

Añadió Sonnino que solicitará que se concentren en sus ministerios la Marina mercante y las industrias de mar; que pedirá la creación de un ministerio exclusivo para ferrocarriles y que se conceda atribuciones al ministerio de Trabajos para entender en los tratados de comercio.

Dijo Sonnino que no se introducirán cambios en la política exterior, afianzando las relaciones con las potencias aliadas, que miran con gran confianza la continuación de la Triplice, puesta al servicio de la paz y que es la garantía de los intereses italianos. Dijo que á las relaciones de amistad existentes con Inglaterra y Francia, se añaden las que establece la aproximación italo-rusa, y que todo ello es una nueva garantía de paz.

Añadió luego que mantendrá escrupulosamente la libertad de conciencia y la libertad de manifestación del pensamiento.

Después el presidente del Consejo pide que se devuelva á la comisión de presupuestos el proyecto de reorganización de los ministerios.

El diputado radical Panfano combate la proposición de Sonnino, pero el signor Lacava, ministro que fué en el gabinete Giolitti, y algunos diputados socialistas, apoyan la proposición del Gobierno en vista de que el presidente de la comisión, sig. Marcora, anuncia que dimitirá. Sonnino propone que no se admita la dimisión anunciada, y al acto se aprueba por aclamación lo propuesto. La Cámara ha acogido silenciosamente las declaraciones del Gobierno.

Antigua Calderería
CAN AMBROS
de G. Font Carracciolo

Construcción de alambiques, tuberías para máquina de vapor; filtros, depósitos para espíritu de vino, calderas, tafonas y de todas clases. Especialidad de la casa en legiadoras, batería de cocina, porcelana extranjera. Estañar, galvanizar y niquelar.

Pelaires 47 y 49, Palma de Mallorca

M.C.D. 2022

Información

La feria de Santo Tomás

El espléndido día que ha hecho hoy ha favorecido la concurrencia á la tradicional feria de ganado de Santo Tomás, que se celebra en la explanada de las Enramadas.

De doce á una de la tarde se ha convertido en paseo, viéndose incluso, gran número de carruajes de lujo.

La feria no se ha celebrado este año en la entrada de la carretera de Manacor, como en otros años, sino en las aceras del camino de Ronda, paralelo á lo que era antes la muralla de la puerta de San Antonio,

Se ha notado este año escasa compra de volatería, debido á los subidos precios á que se venden los pavos. De estos había una regular existencia, pidiéndose á cinco reales la tercia en vivo. Por algunos pavos de dieciocho á veinte tercias se pedían de 18 á 20 pesetas.

En cambio este año abundan extraordinariamente las lechonas, pagándose á precios relativamente bajos. Se vendían esta mañana de 45 á 55 céntimos la tercia en vivo, según peso total.

El aumento gradual á los Maestros

Tenemos entendido que el Presidente de la Diputación Provincial ordenará en breve el pago del aumento gradual, correspondiente al bienio de 1908 y 1909, y los maestros públicos de esta provincia que figuran en las tres primeras clases del escalafón.

En cuanto á los importantes atrasos anteriores por el referido concepto, sabemos también que el Sr. Barceló abriga muy buenos deseos, mandando satisfacer esos atrasos, tan pronto lo permita el estado de fondos de nuestra Diputación.

Nuevo Cuartel

Del *Heraldo de Inca*, tomamos lo siguiente:

Ha quedado nombrado, en atención á la ausencia de don Francisco Roca, Arquitecto Director de las obras que pronto se llevarán á la ejecución del primer cuerpo ó pabellón principal del edificio Cuartel, don Guillermo Reinés. Decimos que pronto principiarán aquellas obras, por cuanto en la sesión celebrada ayer noche por nuestro Ayuntamiento, con asistencia de casi todos los concejales, se trató preferentemente de dicho asunto. A propuesta de un Sr. concejal de la Comisión encargada del Cuartel, acordóse por unanimidad insertar en el «Boletín Oficial» de la provincia el pliego de condiciones á que se sujetará la subasta de dicho pabellón principal. El Ayuntamiento, queriendo secundar los anhelos de este vecindario, está dispuesto á imprimir, ahora que se han vencido todas las dificultades, que no fueron pocas por cierto, del expediente oficial, toda la actividad posible para realizar el tan grande como monoseado proyecto.

En prueba de que el vecindario tiene deseos vehementes de que la reforma se realice, bastará consignar que han transcurrido desde que se inició la recaudación del primer dividendo de 20.000 pesetas de obligaciones, ya que tienen hoy recaudadas más de 10.000 ptas. las que, en cumplimiento de acuerdo del Consistorio, han ingresado inmediatamente en la Caja bancaria de la Sociedad del Alumbado por Gas. Los obligacionistas pueden tener la seguridad de que el Consistorio adopta todas aquellas medidas necesitadas, para que estén bien garantidos y en consonancia sus particulares intereses, como acreedores del Municipio, con los de éste como deudor al par que ejecutor del proyecto.

Asociación del Magisterio Balear.

Esta Sociedad ha celebrado junta general ordinaria bajo la presidencia del Sr. Castaño y con asistencia de buen número de socios.

El Secretario Sr. Palmer dió lectura al acta de la sesión anterior y al estado de cuentas del presente año, siendo aprobados.

Se consignaron 600 pesetas para premios de habilitación y auxiliares.

Se acordó abrir una suscripción para regalar un album á D. Sebastián Font con la firma de todos los señores Maestros y con motivo de su cincuentenario en el profesorado normal.

Se acordó expedir títulos á los socios suscritos á la sección de socorros.

A preguntas del Sr. Gelabert y por unanimidad, se acordó dar un voto de gracias al Sr. Porcel por el trabajo que dicho señor se toma en bien de la Asociación.

Se acordó gestionar cerca de la Diputación para que se cobre el aumento gradual de sueldo correspondiente al bienio de 1998-09.

Gestionar para que se regule la cantidad que deben pagar los Maestros por la contribución de consumos.

Y se levantó la sesión.

Velada

Anoche en el salón de actos del Colegio de los PP. Ligorinos se celebró lucida velada literario munisical.

El joven pianista D. Miguel Negre tocó escogidas piezas.

Varios alumnos del colegio recitaron distintas composiciones literarias, además cantaron bonitos coros.

Mucho público asistió á la fiesta.

Pronósticos del tiempo

El popular astrónomo Sfeijoon hace los siguientes pronósticos para lo que resta de mes.

El martes 21, al apartarse por Túnez las bajas presiones mediterráneas, se acercarán al S. O. de la Península y al N. O. de Francia otros centros de perturbación aérea qne producirán lluvias y algunas nieves, especialmente desde Portugal hasta las regiones centrales, con vientos del cuarto al primer cuadrante.

El miércoles 22, pasará por el Estreaho la depresión del S. O. de la Península y la del N. O. de Francia descenderá al golfo de Gascuña. Se registrarán lluvias y algunas nieves en nuestras regiones, principalmente desde Andalucía y Centro al Mediterráneo, con vientos de diverso rumbo.

El jueves 23, al llegar á los de Argelia y al Mediterráneo superior las depresiones del Estrecho y de Gascuña, respectivamente, se presentará en el S. O. de Portugal otro núcleo de fuerzas perturbadoras. Continuará el mal tiempo de lluvias y nieves, particularmente desde las regiones centrales al Mediterráneo, con vientos del cuarto al primer cuadrante.

Los mínimos de Argelia y del Mediterráneo superior se alejarán por Túnez y por Italia el viernes 24, en cuyo día pasará por Marruecos y mar Ibérico el núcleo de fuerzas del S. O. de Portugal. Irá mejorando el estado atmosférico general de la Península, pero todavía se producirán algunas lluvias y nieves desde la región central al Mediterráneo, con vientos de entre N. O. y N. E.

El sábado 25, será más tranquila la situaaión, pues solamente se sentirá un tanto en el Cantábrico y en el Mediterráneo la acción de los centros de bajas presiones que quedarán en Túnez y en el N. de Italia.

Del 26 al 27, seguirá dominando el buen tiempo en la Península, por punto general, porque las depresiones que pasarán por el mar del Norte y Escandinavia, según se indica en la carta segunda, apenas ejercerá influencia en nuestras regiones, como no sea en las del N. O. y N.

El martes, 28, llegará al N. O. de Francia un mínimo barométrico, procedente del N. O. del continente, que romperá el equilibrio atmosférico en nuestras regiones y ocasionará algunas lluvias desde el Cantábrico al Centro, con vientos de entre S. O. y N. O.

El miércoles 29, descenderá al Mediterráneo superior el citado núcleo de fuerzas, y otros se presentarán en el S. O. de la Península y en Argelia. Se registrarán lluvias y nieves en nuestras regiones, especialmente desde el Cantábrico, por el Centro, al Mediterráneo y el S. O., con vientos de variable dirección.

Seguirá actuando el mínimo barométrico del Mediterráneo superior el jueves 30, y el del S. O. se habrá corrido hacia Argelia. Lluvias y nieves, particularmente en la mitad oriental, con vientos de entre N. O. y N. E.

El viernes 31, se alejarán por Túnez y Sicilia las depresiones del día anterior, que todavía ejercerán influencia en algunos puntos del Mediterráneo, y otros centros de baja preción se acercarán al archipiélago inglés ocasionando algunas lluvias en el Noroeste.

Polvorin en Inca

Se ha dispuesto sea aceptado el terreno ofrecido por el Ayuntamiento de Inca para construir en él un polvorin de capacidad suficiente para almacenar 200 disparos completos por cada una de las piezas que constituyen el material de artillería de sitio de la defensa móvil de Mallorca.

Junta de Sanidad

Para esta mañana, á las once y media, estaba convocada la Junta Provincial de Sanidad con objeto de despachar varios asuntos de trámite.

Por falta de número no ha podido celebrar sesión.

Se reunirá en segunda convocatoria el dia 29 á las seis de la tarde.

El tiempo

Durante la noche y madrugada últimas ha soplado fuerte viento.

Hoy ha amanecido despejado el cielo reinando tiempo apacible.

Las observaciones anotadas en la Estación Metereológica de Palma son las siguientes:

Barómetro, 760 milímetros.

Termómetro, á las nueve de la mañana, 17 grados centígrados.

Máxima al sol, 23 id.

Máxima á la sombra, 18 id.

Mínima á cubierto, 13 id.

Mínima á descubierto, 10 id.

Temperatura media ayer, 15 id.

Temperatura media correspondiente al mes, 12.

Diferencia 3 en más.

Dirección del viento, O.

Fuerza máxima del viento sobre un metro cuadrado, en 24 horas, 25 kgs.

Kilómetros recorridos en 24 horas, 217.

Lluvia en 24 horas, o litros por metro cuadrado.

Evaporación en 24 horas, 2 litros por metro cuadrado.

Humedad á las 9, (tanto p 8 de saturación), 62.

Descenso del barómetro en 24 horas, 3 milímetros.

Tensión del vapor, 9

Campaña higiénica

Continúa realizándose la campaña en contra de la adulteración de los alimentos.

Los veterinarios vigilan los vendedores ambulantes de leche. Aunque se decomisan algunas partidas, no es en tanta cantidad como en días anteriores.

Se ha obligado á tomar placa á algunos vendedores que no la usaban y además se les ha castigado por infringir las disposiciones de la autoridad municipal.

El Alcalde Sr. Barceló ha ordenado á los veterinarios que vayan recogiendo muestras de aceite para que sea examinado en el laboratorio biológico. Si se encuentran adulteraciones se cartigará á los expendedores.

También el Sr. Barceló trata de castigar con multa á los que expenden harina adulterada y á los panaderos que vendan pan con harinas adulteradas, que pueden ser nocivas para la salud.

Acarreo de tierras--Desmonte del glasis de Santa Catalina

Según parece han quedado resueltas las diferencias surgidas entre el Ayuntamiento y el contratista de las Obras del puerto.

Se sabe que con motivo de haber retirado la orden del Ayuntamiento de que se recogieran tierras del baluarte del huerto d'en Moranta, el Comandante de Marina autorizó á dicho contratista para que recogiera escombros del Molinar. El Alcalde no se opuso; pero advirtió que no permitiría que se retiraran tierras de lo que estaba amojonado para paseo público.

Con este motivo se han celebrado varias entrevistas entre las autoridades municipal y de marina para ver de solucionar este asunto. Ambos señores llegaron al acuerdo de que se retiraran tierras de un desmonte que existe en las inmediaciones de la fábrica antigua de gas, como también se convino en que se sacaran del glacis de Santa Catalina con lo cual se haría un beneficio al vecindario.

Esta mañana el Alcalde Sr. Barceló y el arquitecto Sr. Bennassar tenían que avistarse con el Capitán general Sr. Ortega, con el fin de que éste concediera autorización para llevar á cabo esta última obra, por pertenecer todavía al ramo de guerra. Se ha tenido que demorar para otro día esta visita, que probablemente se celebrará mañana ó pasado.

Es de esperar que el Capitán general Sr. Ortega no ponga reparo alguno en que se verifique el desmonte del glacis de Santa Catalina, cuya obra resultaría beneficiosa para el vecindario.

Escuela nocturna de obreras gratuita

En la escuela nocturna de obreras recientemente establecida en Palma y gratuita para la educación de la clase de obreros, de la calle de la Concepción, anoche se hizo la repartición de premios entre los alumnos que más se han distinguido durante el curso. A los restantes que fueron en número de 100 se les distribuyó por medio de lotes y por suerte una infinidad de objetos propios de las fiestas de Navidad, consistentes, en dulces, turrones, gallos, gallinas y botellas de vinos generosos, donativos de varias personas caritativas y amantes de la enseñanza y del obrero católico.

El festival resultó muy ameno y alegre por las sorpresas que producían los objetos sacados en suerte.

Se cantaron por los alumnos de dicha escuela con sumo gusto y correcta afinación y bajo la acertada dirección de su profesor don Ramón Morey los coros: «Montaña de Canigó», «La afiladora» y «La pastoreta», dando fin á tan simpática fiesta con la «Salve Regina».

Antes de concluir nos cabe felicitar cordialmente al director de la mencionada escuela dan Juan Capó y á los profesores don José Font, don Ramón Morey, don Manuel Seté, don Juan Bérgamo, don Juan Ferrer, don Gabriel Capó, don Alejo Corbella, don Damián Arrom y don José Umbert, por su desp.endimiento celo y desinterés despregados en la enseñanza gratuita á que hemos hecho referencia.

El acto lo presidía el Rvdo. P. Cuadras de la Compañía de Jesús y R. P. Blanquer y por el Beneficiado de la Catedral Sr. Bosch.

Canal de Panamá

En el sorteo celebrado el 15 de Diciembre de 1909, han resultado premiados los siguientes números.

El número 1.733.145 premiado con 500.000 francos.

El 736 207 con 100.000 frs.

Los dos números 8.276 y 1504342 premiados coda uno con 10.000 francos.

Los 163923 y 670.733 con 5,000.

Los cinco números 69 155, 397.962, 584.613, 1519523 y 1814663 premiados con 2.000 frs.

Los cincuenta números siguientes premiados cada uno con 1.000 francos:

42 834	83.293	131,862	134.819
164.876	166.256	175.078	202 625,
204.436	317.600	340.263	427.815
440.577	442 114	449 236	455.550
460.876	472.411	489.140	904.480
940.191	944.061	974.232	979.334
1.003.873,	1.056.213	1.126.835,	1.209.937
1 210.269	1.212.563	1.296 257	1.310.855
1.344.610	1.355.710	1.384.195	1.437.618
1.493.161	1.502.116	1.508.747	1.509.356
1.563.815	1.669.559	1.741,752	1.749.825
1.769.186	1.801.637	1.811.998	1.813.018
1.874.879	1.984 226.		

Reembolso al 15 de enero de 1910 en París.

Notas del Carnet

Personales

Se encuentra restablecido de la dolencía que le aquejaba el arquitscto municipal, señor Bennasar.

***

Guarda cama, ligeramente enfermo, el Interventor de Hacienda, don Félix Mulet.

***

Se halla muy mejorada de la enfermedad que ha padecido, la señora Rosselló de Pou.

***

Nuestro particular amigo el médico don Francisco Sancho ha abierto su despacho en la calle de la Concepción número 16, siendo las horas de consulta de 11 á 1.

Bodas

Hoy á las nueve y media de la mañana, en la Iglesia del Hospital Provincial, ha contraido matrimonio don Cayetano Forteza Serra del comercio con la simpática y distinguida profesova señorita doña Catalina Cortés Serra.

Bendijo la unión el Pbro. don Francisco Forteza, siendo padrinos por parte del novio don Guillermo Rós concejal de este Excmo. Ayuntamiento y don Miguel Arrecio del Comercio, y por parte de la novia, don José Forteza propietario y don Antonio Bonnin del comercio.

La novel pareja salió para la finca que poseen en el Terreno.

Les deseamos prosperidades en su nuevo estado.

Necrológicas

Ha fallecido en esta ciudad, á la edad de 86 años, la virtuosa señora doña María Escanellas, Vda. de Oliver.

El entierro y funeral de dicha señora fueron muestras de las simpatías de que gozó en vida, por su carácter bondadoso.

Enviamos nuestro pésame á su hijo político don Jerónimo Amengual, copropietario de *La Almudaina*, á su nieto el Director del mismo y á su nieto político del redactor del citado colega, don Miguel Ramis.

***

Por telegrama recibido por los armadores señores Segurs Bonnin y C.ª, se ha recibido la triste noticia de haber fallecido, en la Habana, víctima de penosa enfermedad el capitán de la goleta *Carmelita*, don Juan Palmer Roca.

Descanse en paz el alma del finado y reciba la familia de éste nuestro sentido pésame,

RELIGIOSAS

PARA MAÑANA

Santos.—Demetrio, Tenón, Flaviana y Anastasio.

Cuarenta Horas—Continuarán en San Felipe Neri en honor de la Sagrada Familia y en sufragio de varios difuntos.

A las seis exposición, á las diez Tercia y misa mayor.

Por la tarde á las cinco y media, rosario, continuación de la novena de Belén y reserva.

Noticias militares

Licenciamiento de voluntarios

Confirmando las noticias que hace días anticipamos, hoy publica el *Diario Oficial del Ministerio de la Guerra* el decreto licenciando á los voluntarios que fueron admitidos en los cuerpos con motivo de la campaña de Melilla.

En dicha soberana disposición se ordena:

«1.° Queda en suspenso la admisión de voluntarios para las armas de Infantería y Caballería dispuesta por reales órdenes y circulares de 6 y 14 de agosto último (R. D. números 174 y 181).

2.° Los individuos de tropa voluntarios, que hayan sido admitidos en el Ejército en virtud de las citadas disposiciones serán licenciados; se anotará sus respectivos pases de situación el tiempo servido y los servicios prestados en la campaña; harán los viajes á sus hogares ó puntos en que deseen residir por cuenta del Estado; llevarán traje de primera puesta, y percibirán cada uno, como auxilio de marcha, 25 pesetas.

3.° Los voluntarios á que se refiere esta disposición que se encuentren en los hospitales ó con licencia por enfermo, continuarán figurando en los Cuerpos respectivos entre la fuerza con derecho á haber, considerándoseles para estos efectos como si estuvieran en filas hasta que salgan de los hospitales ó terminen el disfrute de dichas licencias, expidiéndoseles después las definitivas en igual forma que á los demás voluntarios.»

Aspirantes

En la Sección de Instrucción y reclutamiento se están llevando á cabo los trabajos para la admisión de nuevos aspirantes en el Colegio de Maria Cristina. El propósito del general Martín Arrué es que ingresen cuantos permita la capacidad del local que se les ha habilitado, y desde ahora puede asegurarse que no bajará de 140 el número de los que se admitan. Como los que hoy figuran en la escala de aspirantes ascienden á unos 360, quedarán poco menos de 200 sin ingresar.

Vacante

Eu el Colegio de huérfanos de Maria Cristina existe una vacante de capitán profesor.

Texto

La cartera de bolsillo para la Justicia Militar, se ha declarado de texto en la Academia de artillería.

Notas del mar

Noticias varias

Ha reinado durante el día fuerte viento N. O. que dificultaba mucho la navegación.

El vapor *Lulio*, anoche suspendió su salida para Ibiza á causa del mal tiempo. A las seis de esta mañana se ha hecho á la mar.

Entradas

A las siete el vapor *Balear*, de Barcelona.

Salidas

A las doce y media, el vapor *Isleño*, para Alicante é Ibiza.

La balandra *Joven Dolores* para Ciudadela.

Gacetillas

Extracto.—El Alcalde de Selva ha remitido al Gobierno civil para su publicación en el *Boletín Oficial* el de los acuerdos tomados por la Corporación que aquél preside.

—

Subasta.—El día 15 de enero se celebrará para la venta de ropas y efectos dados de baja por inútiles en el Parque Administrativo de suministro de esta plaza.

—

Multa.—El Sr. Gobernador civil ha impuesto una de 30 pesetas á un vecino de Sineu por usar armas prohibidas.

—

Padrones.—Están expuestos á efectos de reclamación los de carruajes, automóviles y de casinos y círculos de recreo formados por el Ayuntamiento de esta capital para 1910.

—

Retiro.—Ha sido concedido al carabinero Salvador Vives Juan.

—

Citación.—Por el Notario Eclesiástico se llama á Juan Balaguer Castell.

—

Infracciones.—En Petra la guardia civil ha denunciado á un sujeto por infracción de las Ordenanzas Municipales,

En Son Servera lo ha sido otro sujeto que infringió la ley de caza.

—

Pago.—Queda abierto el pago de alquileres de los edificios de las Escuelas públicas de este municipio correspondientes al segundo semestre del corriente año.

—

El Año en la Mano, para 1910, 6 reales, librería Tous.

—

Dietario Agenda de Bufete para 1910, Edición económica **80 céntimos.**

—

Almanaque Baylli-Bayllieri 6 reales, Librería Tous.

—

Almanaque Baylli-Bayllieri 6 reales, Librería Tous.

—

El Año en la Mano, para 1910, 6 reales, librería Tous.

—

Libro de la Cuenta Diaria para 1910, Librería Tous.

Joven de 13 á 14 años se necesita uno para despachar en un colmado de esta. Informes: Centro de Anunucios.

De Teatros

Principal.—«En el Teléfono».

Indiscutiblemente la obra que anoche se estrenó en este coliseo tiene por principal móvil, dar ocasión para que pueda lucirse un primer actor. El segundo acto de *El teléfono* basta para acreditar como de notable á un artista y bien pocos serán los que se atrevan con esta obrita.

En El telèfono se estrenó en el Guiñol de Paris, y el gran Antoine por espacio de ochenta noches consecutivas desempeñó el papel de protagonista entusiasmando á los parisienses y poniendo á prueba latensión nerviosa de los espectadores. Zacconi recogió luego la obra, que ha representado en el mundo entero y en España únicamente Morano es el que interpreta el arreglo de Ricardo Blasco.

El primer acto de la obra sirve tan sólo para preparar el desenlace de la acción y para que el público se sitúe en el ambiente que envuelve el drama. En una casa aislada de un pequeño pueblo vive un matrimonio con un hijo, un criado y una criada, ésta última muy miedosa. El marido tiene que ausentarse á Madrid para atender á sus negocios y así lo comunica por un teléfono que tiene allí instalado, á unos amigos de Segovia, diciéndolea que tomará café con ellos. Al poco rato de marcharse el marido, un *apache* llega á la casa con una carta para el criado anunciándole que su madre se muere. El criado marcha al pueblo y se quedan solos la señora, el niño y la criada. La última empieza ya á asustarse; y unos rumores que se oyen en el jardin, hacen que el miedo se comunique á la señora. De pronto los perros de la finca empiezan á ladrar furiosamente, los ladridos luego van disminuyendo y por fin se callan después de un triste gemido..... como si se les hubiera ahogado en la garganta el ladrido. Los dos habitantes de la casa se miran espantados, como si adivinasen la causa de aquel silencio repentino.

En el jardin se oyen rumores, pasos amortiguados, cada vez más cerca... ya están detrás de la puerta. La mujer para animarse se acerca al teléfono y pide comunicación con Segovia, allí estará ya su marido y su voz les revivirá; y mientras suena el timbre del aparato y al otro lado de la puerta continúan oyéndose los pasos, cae el telón dejando ya pintada en el pensamiento del espectador la catástrofe que se prepara.

En el segundo acto nos encontramos en Segovia; la escena es un contraste de la anterior. El marido toma café tranquilamente con un matrimonio amigo. Suena el teléfono, es su mujer que le llama y le explica sustemores, él la tranquiliza, la anima y ella más confiada se retira del aparato.

Poco después suena de nuevo el telèfono. La cara del protagonista se contrae, algo horrible esta oyendo á través del hilo telefónico. Los ruidos continúan en la finca...; por debajo la puerta asoma una palanqueta..... son cuatro ó cinco al menos..... ¡se abre la puerta!.... ¡han quitado el revólver!.... ¡el niño llora!..... ¡gritan! ¡huye con el niño!..... ¡Marta, habla... donde estas!..... ¡Ah!... Un grito desgarrador y el marido idenudado, cae redondo presa de un fuerte ataque.

Como ven los lectores, el segundo acto es de una intensidad y fuerza dramática grandiosa, el espectador con el gesto del actor adivina la horrible tragedia que allí se desarrolla y comprende lo horroroso de la situación del marido que á través del hilo se entera de que le asesinan á su mujer y á su hijo, sin que él pueda socorrerlos.

El primer acto tiene todo el sello y la factura de Materlinck. Aquella escena en que el miedo se apodera de todos los personajes parece de *La Intrusa*. Es aquello de una realidad aterradora.

El señor Morano estuvo verdaderamente magistral. Juzgar su labor de anoche es cosa muy dificil, pues no hay para ello elogios suficientes; en aquel segundo puso toda su alma de artista. La ovación que el público le tributó fué tan grande como merecida.

La de ayer fué noche de triunfo para el Sr. Morano.

***

A pesar de que el primer actor señor Morano continúa dando en los carteles una variedad á que no estábamos acostumbrados, y á pesar de que los estrenos se suceden, la platea continúa viéndose muy desanimada, y dado el rumbo que llevamos es muy probable que en breve será un mal negocio la única temporada que tenía defensa en nuestro Principal: la temporada de fiestas.

No pudiendo achacar este retraimiento de la alta sociedad palmesana al repertorio que se pone en escena, ni á la tendencia de las obras, no sabemos á que atribuirlas. ¿Será acaso que nuestro público ha encontrado algo endeble la compañía del Sr. Morano?

Algo de esto hemos oído mencionar, pero en nuestro concepto no están en lo justo los que tal opinan, pues, apesar de que no todos los artistas están á la altura del Sr. Morano, creemos que dicho artista se merece algo más por parte de nuestro público, esto aparte de que en temporada de fiestas, peores compañías nos hemos tragado.

Hecha esta salvedad cremos muy justo hacer constar que resultaría imposible en esta época encontrar una compañía en España más ajustadaque la del Sr. Morano y en la que figura un actor de la talla de éste.

Es muy sensible lo que sucede, pues que ello motiva el que las empresas se muestren poco propicias á intentar explotar otros espectáculos de más exposición.

Que el público del Principal no es el mismo que el que asiste á los otros teatros populares, está descontado, pues todos recordamos que en diciembre del año último el Lírico estaba concurridísimo á diario y el Principal estaba muy animado á diario.

De desear es, pues, que se anime algo nuestro primer coliseo en estos días que faltan de temporada, evitando así la mala impresión que el Sr. Morano llevará de esta temporada.

Silesio del Oyo.

Lírico

Anoche estuvo este teatro muy animado.

En uno de los entreactos se sorteó un décimo de Navidad, que correspondió al número 1.000, del cual resultó poseedor el Teniente coronel de Artillería D. Dionisio Muro.

***

Para mañana á las seis y media se anuncia el debut de nuestra paisana Srta Isabel Ladaria, con la hermosa zarzuela *Bohemios*.

La Política

En *El Mundo*, llegado hoy á Palma, leemos las siguientes líneas:

Atribúyese al Sr. Moret el propósito de hacer una pequeña modificación ministerial antes de las elecciones; pero no en el sentido que desean los elementos más significados del antiguo partido liberal.

Dícese—y sólo á título de información lo consignamos—que el presidente del Consejo se limitará á nombrar quien le sustituya en el ministerio de la Gobernación; que el Sr. Martínez del Campo volverá á la presidencia del Supremo, pasando á Gracia y Justicia el Sr. Barroso, y que á la vacante de Instrucción pública irá un ministro nuevo, cuyo nombre se reserva el Sr. Moret.

Unos dicen que será el favorecido el Sr. Burell, otros citan al Sr. López Muñoz y algunos al Sr. Rosselló.

Para el ministerio de la Gobernación créese seguro el nombramiento del señor Alba, pasando el Sr. Muñoz Chaves á la subsecretaría de Gobernación.

Comisión Provincial

SESION DE HOY

Esta tarde á las doce se ha reunido la Comisión Provincial, bajo la presidencia de don Joaquín Puigdorfila, y asistiendo los señores Pou, Socías y Moll.

Se ha aprobado el acta de la sesión anterior,

Se ha acordado que quedara sobre la mesa el expediente promovido por un recurso interpuesto por don José Vila y otros concejales del Ayuntamiento de Villa-Carlos contra la validez de un sorteo de concejales verificado por aquella Corporación.

También ha recaído el mismo acuerdo en el expediente promovido por D. Francisco Bonafé, vecino de Selva, en solicitud de que se le indemnicen los daños y perjuicios que le irrogan los ejercicios de tiro al blanco de las fuerzas de guarnición en Inca.

En vista del expediente promovido por la reclamación producida por Cristóbal Bernat y otros vecinos de Sóller denunciando los peligros de una caseta transformadora de energía eléctrica que el Ayuntamiento de dicha ciudad construye en los Estiradores, se ha acordado pasase á informe del arquitecto de la provincia.

Se ha acordado dejar sobre la mesa el expediente promovido por un recurso interpuesto por don Antonio Gelabert Llompart, concejal del Ayuntamiento de Llubí, sobre proclamación de concejales, verificada por dicha corporación en las elecciones municipales del día 2 de mayo del corriente año,

So ha acordado nombrar, por tres votos para la plaza de médico civil y médico civil suplente de la comisión mixta de reclutamiento, á don Rafael Ribas y don José Mir y Peña, respectivamente.

A propuesta del Comisario de Guerra se han señalado los precios que deben regir durante el corriente mes para el pago de los suministros hechos por los Ayuntamientos de esta provincia á las tropas del Ejército y Guardia civil.

Se ha acordado autorizar al Director de la prisión correccional de esta ciudad para suministrar un rancho extraordinario á los reclusos de aquel establecimiento para celebrar las Pascuas de Navidad.

Se ha dado cuenta de una comunicación del señor Gobernador, acompañando los documentos originales que le ha remitido el Alcalde de Mahón, relativos á incidentes ocurridos en las sesiones de 29 de noviembre y 6 del corriente, sobre redacción de las actas.

Se ha enterado de una comunicación del arquitecto de Provincia, acompañando el proyecto de una nueva calle para la villa de Campos.

Otra del señor Gobernador transcribiendo dos telegramas que le ha dirigido el Excmo. Sr. ministro de la Gobernación relativa á la represión de delitos electorales,

Otra del Administrador de la Inclusa de Ibiza participando que el Ayuntamiento de Santa Eulalia ha depositado la cantidad de 1.000 pesetas por cuota provincial correspondiente al ejercicio de 1908.

Se ha acordado admitir en la Casa de Misericordia á un vecino de Sóller.

Se ha autorizado al presidente de la Cámara Oficial de Comercio de esta ciudad para instalar en el edificio de la Lonja una exposición de productos de las Baleares durante la Semana deportiva.

Se ha denegado el prohijamiento de un expósito.

Se ha enterado de una comunicación del Presidente de la Junta Provincial de Instrucción pública, participando que don Antonio Mora Guasp y don Sebastián Caldentey y Darder, han tomado posesión de sus respectivos cargos de oficial y auxiliar respectivamente de la Secretaría de aquella Junta.

Se han aprobado las actas de las subastas celebradas los dias 7, 9, 10 y 13 del corriente para la contratación del suministro de víveres á los establecimientos provinciales de Beneficencia durante el próximo año 1910.

Se ha enterado de dos comunicaciones del Director de la Casa de Misericordia participando haber ingresado en aquel establecimiento dos expósitos procedentes de la Inclusa de esta ciudad.

Se ha enterado de la relación expresiva de la cantidad recaudada por la venta de listas electorales correspondientes á los Ayuntamientos de la sección de Mallorca, durante el año 1909.

Hánse aprobado varias cuentas por servicios provinciales.

Acordóse conceder la subvención de otros años á algunos asilos.

Se ha concedido un plazo de diez días á los Ayuntamientos que no han hecho efectivo el pago de la cuota provincial.

Se ha acordado remitir al Director de la Escuela superior de Comercio los reparos ofrecidos á las cuentas por material de oficinas de aquel centro durante el corriente año.

Y se ha levantado la sesión.

†

Don Juan Palmer Roca

CAPITAN DE LA MARINA MERCANTE

Ha fallecido en la Habana (Cuba)

E. P. D.

Su desconsolada esposa, hermana, tios, primos y demás parientes al participar tan irreparable pérdida suplican le tengan presente en sus oraciones y se sirvan asistir al rosario que en sufragio del alma del finado se rezará en la iglesia de San Magín mañana día 22, á las ocho de la misma, como también al turno de misas que se celebrará en la citada iglesia de ocho à diez, por todo lo cual recibirán especial favor.

No se invita particularmente.

ALMACENES **San Josè**

Sastrería, Camisería, Pañería

ABRIGOS para Señora

PARDESUS, GABANES, RUSOS, PELLIZAS Y CAPAS

Lencería, Alfombras, géneros de punto

Novedades para Señora y Caballero

PRECIO FIJO

Vajillas y Cristalería

Servicios completos para mesa

BATERIA DE COCINA

Clases y marcas acreditadas

El Aguila, Brossa, 30

Optica norte-americana

Cristales para todas las anomalías de la visión según receta de los señores Oculistas

Cristales Roca y demás clases-.Composturas

NO EQUIVOCAR ESTA CASA

ISIDORO LASSALLE, HIJO, 25 CALLE BROSSA

Artículos 1.ª calidad —Precios reducidos

Por Telégrafo

La Política

El jefe de policía de Barcelona

Madrid 20 (2 t.)

El Presidente del Consejo, señor Moret, preguntado, como de costumbre por los periodistas ha dicho que ninguna noticia nueva podía darles.

Interrogado acerca de si sometió á la firma regia el decreto nombrando jefe de policía de Barcelona al señor Millán Astray, ha contestado que dicho señor va solo á Barcelona con el caracter de trasladado en comisión.

Si después de algún tiempo de estancia en Barcelona la práctica aconseja su nombramiento definitivo, se tratará de ello en Consejo y se expedirá un Rel decreto.

Conferencias

Madrid 21 (2'15 m.)

El señor Sol y Ortega esta tarde ha visitado al señor Alvarado, ministro de Hacienda, celebrando con él larga conferencia.

Sobre la disolucion de las Cortes

Se asegura que el Gobierno no estima muy urgente disolver estas y convocar nuevas Cortes.

Parece que no sólo el señor Moret y sus colaboradores son los que tienen esta opinión, pues también coincide con otro alto criterio en igual sentido.

Visitas al señor Moret

Madrid 20 (2 t.)

Esta tarde visitará al señor Moret una comisión de imponentes del Monte de Piedad de Jerez.

También le visitarán dos comisiones catalanas, para pedirle protección á las industrias de aquella región.

Los títulos de la Deuda.—Conferencia

El ministro de Hacienda, señor Alvarado, ha negado rotundamente que fueran á aumentarse los títulos de la Deuda amortizable al cuatro por ciento.

Se ha dicho que el exministro de Hacienda señor González Besada y el ministro de Fomento señor Gasset, han conferenciado largamente.

Supónese que tratarían de los recursos aplicables á Obras Públicas.

Firma de Gracia y Justicia

Madrid 20 (2 t.)

En la firma que ha sometido el ministro de Gracia y Justicia, Sr. Martinez del Campo, á S. M. el Rey figuran los siguientes nombramientos de magistrados.

Promoviendo á magistrado de la Audiencia de Cádiz á D. Félix Alvarez de Santillana; á idem de la de Albacete á D. Luis Harguen; á idem de la de Zamora á D. Juan Ripoll; y á idem de la de Huelva á D. Juan Quintanilla

También figuran los nombramientos de canónigo de la catedral de Orihuela á D. Fermin Isasi; dignidad de Maestre escuela de la de Tarragona, á D. Hermogeneo Malo, de canónigo de la de Córdoba á D. Enrique Medina Bermejo.

El escrutinio en Oviedo

Oviedo.—El escrutinio de las elecciones municipales ha terminado hoy.

Han sido proclamados diez candidatos broquistas, cinco de la defensa social un demócrata y un independiente.

Dato y Besada

Madrid 21 (2'15 m.)

A última hora de ayer el señor Dato visitó al señor González Besada. Después pasearon juntos, durante varias horas.

Candidato ministerial por Mula

El Gobierno presentará candidato por el distrito de Mula en las elecciones á diputados al Duque de Pastrana como ministerial.

Elecciones reñidas

Madrid 21 (11'15 m.)

Málaga.—En el pueblo de Tomares se celebraron el domingo las elecciones municipales, que fueron reñidísimas.

El vecindario se situó frente al Ayuntamiento, aguardando la llegada del Alcalde para proceder al escrutinio.

En vista de que pasaban las horas y no comparecía, asaltaron el Ayuntamiento, donde sólo estaba el Secretario, quien logró apaciguarlos, diciendo que se haría el escrutinio.

La calma se restableció, ocultándose el Alcalde para no ser víctima de una agresión.

El centenario de los sitios de Zaragoza

Madrid 21 (12'15 m.)

Gerona—A las diez de la mañana se verificó la procesión que formaba parte del programa de fiestas organizadas para conmemorar el centenario de los Sitios. La comitiva ha sido lucidísima.

Asistieron unos mil individuos pertenecientes á los Somatenes, muchas comisiones militares, las autoridades, los generales Weyler, Gales, Rivera y Danis.

La artillería hizo salvas.

Inmenso público llenaba las calles.

Luego se celebró el banquete oficial que estuvo presidido por el general Weyler, quien pronunció un entusiasta brindis terminándolo con vivas al Rey, á la Patria y al Ejército.

En la Catedral se han celebrado solemnes honras fúnebres.

El P. Cañaver, pronunció sentida y elecuente oración fúnebre.

En el crucero del templo se levanta un catafalco adornado con banderas y atributos, el retrato de Alvarez y los nombres de los héroes de los Sitios.

Después la comitiva fué al templo de San Félix, donde se cantó un responso ante la tumba de Alvarez.

ECOS VARIOS

Procedentes de Melilla

Madrid 20 (2'50 t.)

Han llegado á esta capital el general Sr. Huertas y el infante D. Raniero de Borbón.

La crisis algodonera

La comisión de fabricantes de géneros de algodón llegada hoy á Madrid ha visitado al ministro de Hacienda señor Alvarado, para pedirle la protección del Gobierno con el objeto de contrarrestar la crisis que experimenta dicha industria.

El ministro les contestó que del asunto trataría en el Consejo, y que la impresión reinante acerca de esto era favorable, pero que el Sr. Moret era el llamado á contestarles de modo definitivo.

La infanta Isabel felicitada

Madrid 20 (2 t).

Esta mañana, después de despachar con los ministros de Gracia y Justicia y de Estado, S. M. el Rey ha ido á visitar á la Infanta Isabel en compañía del general Echagüe, para felicitarla con motivo de su cumpleaños.

También la visitó toda la familia real.

Escuela de ingenieros navales

Ha fallecido el teniente de navío D. Emilo Alval.

Los jefes de construcciones, que estaban hoy de servicio, han conferenciado con el ministro de Marina, general Concas, acerca de las bases que regirán en la Escuela de Ingenieros Navales.

La causa de Macías

Madrid 20 (2 t.)

Se dice que ha pasado al Tribunal Supremo la causa del Sr. Macías por existir discrepancia respecto al fallo entre el Consejo de guerra y el auditor Sr. Topete.

Este cree que la sentencia dictada es contraria á la Ley.

Soledad Villafranca

Es inexacto que esté sujeta á destierro, pues esta orden ya hace algún tiempo que terminó.

Puede viajar por todas partes sin autorización alguna de los tribunales.

La «Gaceta»

Madrid 20 (2 t.)

La «Gaceta» de hoy publica una Real orden disponiendo que las Juntas municipales del Censo esclarezcan y comprueben las responsabilidades que se han contraido con motivo de las últimas elecciones.

Otra disponiendo que los Alcaldes remitan á la Dirección general de Sanidad el estado de mortalidad causada por las enfermedades infecciosas en el segundo semestre de 1909.

Cardenal agonizando

Roma.—El cardenal Monseñor Salolle, prefecto de la Congregación de la Enseñanza, se halla agonizando.

El ilustre enfermo cuenta setenta años de edad.

La crisis portuguesa

Lisboa.—El Presidente del Consejo de Ministros D. Wenceslao Lima, funda los motivos de su dimisión en que el ministerio se formó independientemente de la influencia del partido, con el fin de apaciguar la excitación política, pero en vista de esta hostilidad de varias fraccionas parlamentarias, es imposible gobernar.

Créese que la crisis tardará varios días en solucionarse.

Explosión

Madrid 20 (2 t.)

Caserta.—A consecuencia de una explosión ocurrida en una fábrica clandestina de explosivos, han resultado cinco empleados muertos y tres heridos.

Las autoridades han abierto el sumario oportuno contra los dueños de la fábrica.

Pidiendo indultos

Huesca.—Los reclusos de la cárcel de la Audiencia, han dirigido una instancia á S. M. el Rey pidiendo el indulto.

Proyecto del Sr. Barroso

Madrid 21 (2'15 m.)

El ministro de Instrucción Pública Sr. Barroso, prepara un proyecto modificando la forma como actualmente se hacen las oposiciones para proveer las plazas de Maestros. Con el proyecto se restringirán las interinidades.

Las Juntas provinciales de primera enseñanza harán los nombramientos en el plazo de ocho días desde la declaración de la vacante y los remitirán al ministerio para que los apruebe.

Monumento á Alfonso XII

Madrid 21 (21'15 m.)

Esta tarde se ha reunido la Junta encargada de los trabajos para erigir un monumento á Alfonso XII, acordando activar las obras, á fin de inaugurarlo por San Ildefonso.

Aplazamiento

El gobernador civil de Barcelona ha aplazado su regreso á dicha capital con objeto de conferenciar con las comisiones venidas á Madrid.

Regreso de tropas

Madrid 21 (2'15 m.)

A las doce y cuarenta y cinco minutos han llegado dos escuadrones de Lanceros de la Reina.

El tercer escuadrón llegó á las dos de la madrugada.

En la estación estaban el infante D. Fernando, las autoridades y mucho público.

Vienen dos enfermos y un herido de una coz.

El Monte de Piedad de Jerez

Los comisionados por los consejeros del Monte de Piedad de Jerez, acompañadoe por el Sr. Canalejas, expusieron al Sr. Moret sus pretensiones de solucionar el asunto relacionado con aqnella Sociedad.

El Sr. Moret les dijo que tiene la fórmula para que se pague á todos los imponentes y que la dará á conocer oportunamente. Ella impedirá que se disuelva la institución, pues el Gobierno, añadió, desea fomentar el ahorro nacional.

La hostilidad de Maura

Madrid 21 (2'15 m.)

En los círculos políticos se ha dicho nuevamente que el Sr. Maura reunirá á los exministros del partido conservador para exponerles la actual situación política y pedirles su opinión sobre continuar la hostilidad en vez del gobierno del Sr. Moret.

Se añade que el Sr. Maura se muestra indeciso entre seguir su criterio y avenirse á aceptar las inspiraciones de sus amigos.

Desgracia en una fabrica

Madrid 21 (2'15 m.)

León.—En la fábrica «La Palma» estalló un depósito á vapor. Resultaron un obrero muerto y otros tres heridos.

Luego un obrero subió al tejado y tropezó con un cable de luz eléctrica, quedando carbonizado.

Se ignoran las causas de la explosión.

Francia y Alemania en Marruecos

Madrid 20 (2 t.)

Londres.—El diario «The Times» publica un cablegrama de Tanger diciendo que han producido excelente impresión las declaraciones del ministro aleman barón de Shoen, acerca de la política alemana en Marruecos y de la «intente» franco-alemana, que asegura el comercio y las industrias internacionales en aquel pais.

Las comunidades y las armas

A «El Imparcial» le telegrafían desde Bilbao, que se conoce otra circular ofreciendo armas á los superiores de las Comunidades religiosas.

La firma el librero de Durango Florentino Hosu, quien recomienda en dicha circular una pistola por la rapidez de los disparos, mortíferos aún á la distancia de 150 metros.

Regreso de Canalejas.

Madrid 21 (2'15 m.)

Procedente de Calahorra ha regresado á Madrid el señor Canalejas. En la estación le esperaban algunos amigos.

Nuevo gabinete portugués

Lisboa—El nuevo Gabinete se apoyará en la mayoría del Parlamento, que la forman los progresistas.

Beirao ha aceptado el encargo de formar gabinete.

Un nuevo hospital clínico

Madrid 21 (11'15 m.)

Santiago.—Ha producido excelente impresión la aprobación del presupuesto para la construcción de un hospital clínico para la facultad de Medicina de esta Universidad.

Con dicho motivo el claustro y el Ayuntamiento han telegrafiado al Gobierto dándole las gracias.

Fallecimiento-Una campaña

Madrid 21 (11'15 m.)

Santiago.—Ha fallecido el decano de la facultad de Filosofía y Letras de esta Universidad.

Gijón.—Los Comités republicano y socialista se han reunido para tratar de pedir la excarcelación del profesor Conde, procesado por delitos políticos.

Dichos comités convocarán al Centro Obrero á otra reunión y se emprenderá una activa campaña para conseguir dicha excarcelación.

Presupuesto italiano— Crisis Chilena

Roma.—En la Cámara de los diputados ha quedado aprobado el presupuesto provincial por 224 votos contra 65.

Santiago de Chile.—Ha dimitido todo el Gabinete.

Ignórase aun quien formará el nuevo Gobierno.

De Barcelona

Niño atropellado

Barcelona 20 (2 t.)

En la calle Mayor de Gracia, un tranvía ha atropellado á un niño, matándolo.

El público se amotinó contra los conductores, intentando agredirles.

Durante largo tiempo el servicio estuvo interrumpido.

Con la intervención de los guardias se restableció el orden.

Manifiesto—Regreso de tropas

Barcelona 20 (9 m.)

El Presidente del «Círculo Carlista» ha dicho que el día 6 de enero Don Jaime publicará un manifiesto.

A las dos de la madrugada fondeó el vapor «Rabat» conduciendo una compañía del Regimiento del Rey y ambulancia montada.

A las siete de la mañana han desembarcado. La Junta de Damas ha entregado un paquete del «Aguinaldo de Navidad» á los soldados y ha obsequiado á la oficialidad.

A las diez de la mañana ha llegado el vapor «Cataluña», llevando el batallón Cazadores de Mérida y la sección de ametralladoras, haciéndose iguales obsequios á los oficiales y soldados.

Suicidios—Proyecto

Barcelona 21 (10 m.)

En el Pasaje Martí una vecina se tiró dentro un pozo, otra se arrojó por la caja de la escalera. Ambas se mataron.

El Congreso de Gobierno municipal se ha reunido leyendo el proyecto de abastecimiento y limpieza públicos.

Fallecimiento del Rey Leopoldo

La baronesa de Waughan

Madrid 21 (11'15 m.)

París.—Ha llegado procedente de Bruselas la Baronesa de Waughan, la amiga íntima del Rey Leopoldo.

La citada baronesa rehusó ser intervievada por los periodistas, que aguardaban impacientes su llegada.

El sucesor del Rey Leopoldo

Madrid 21 (11'15 m.)

París.—Dicen de Bruselas que el nuevo Rey de Bélgica, se llamará oficialmente Rey Alberto, en vez de Alberto I.

Colisión para ver el cadáver

Madrid 21 (11'15 m.)

Bruselas.—La muchedumbre que acudió á Palacio para ver el cadáver del Rey Leopoldo, sostuvo, por no poder entrar, una colisión con la policía.

A causa de la aglomeración se dieron muchos pisotones, resultando algunos heridos.

La coronación del Rey Alberto

Madrid 21 (11'15 m.)

Bruselas—La condesa de Flandes, las princesas y los príncipes Carlos y Leopoldo han asistido á la coronación del Príncipe Alberto, que sucede á Leopoldo II en el trono de Bélgica.

Anoche llegó la princesa Luisa, siendo ovacionada por el público.

La princesa se trasladó seguidamente al Palacio de Laexen.

Nuestra acción en Melilla

Afluencia de moros

Madrid 21 (11 m.)

Melilla.—A pesar de la gran afluencia de moros que se nota en la plaza y en los campamentos, no se ha registrado al menor incidente.

Circula con mucha insistencia el rumor de que reina gran efervescencia entre las tribus del interior.

Se dice que el Mizzián quiere á todo trance reunir á los disueltos elementos no sometidos del harka, pasada la Pascua, que termina el jueves próximo.

Los adictos se hallan decididos á repeler toda agresión de los rebeldes.

El general Tovar

Madrid 11 (11 m.)

Melilla.—El general Tovar regresó á Nador. Recorre y vigila con frecuencia toda la región que está bajo su mando.

Zarpó el vapor «Ciudad de Mahón» con rumbo á Barcelona.

Lleva á su bordo los jefes y oficiales de varias junidades.

El general Marina presenció el embarque que terminó al anochecer.

La Junta de Defensa

Melilla.—Esta Junta que fué á Zeluán no ha regresado todavía á la plaza.

Hoy reconocerá el territorio de Benibuifruir. La protegerá una fuerte columna.

De Alhucemas

Alhucemas reina completa tranquilidad.

Ayer vinieron á la plaza algunos moros y varios jefes de la kábila de Beniurraguel acompañados de moros de la misma cábila. conferenciaron con el comandante de la plaza; se ignora el objeto de la conferencia.

Con el mismo fin llegaron más tarde varios confidentes de la kábila de Boooya acompañado del moro Buchi-Luf, Este me ha asegurado que marchó para Melilla el Mizzian acompañado de un sobrino suyo.

Hoy á las cuatro de la tarde llegó procedente de Ceuta el torpedero *Terror*. Pernoctará aquí saliendo por la mañana con rumbo á Melilla.

ULTIMAS NOTICIAS

El retrato de Cristóbal Colón

Madrid 21 (2 t)

El laureado pintor Sr. Sorolla ha visitado al ministro de Marina Sr. Concas para pedirle que se le faciliten antecedentes para poder pintar el retrato de Cristóbal Colón, que le ha encargado el Gobierno de los Estados Unidos.

El sustituto de Marina

Mientras el General Marina permanezca en la península, asumirá el mando de las fuerzas de Melilla el general Arizon, que es el más antiguo de los generales de división, pues, Sotomayor vendrá en breve á la península por motivos de salud.

El Rey de caza

Madrid 21 (2 t.)

Sabemos que el día 25, S. M. el Rey probablemente saldrá para el coto de Doña Ana, en donde cazará por espacio de seis días.

Dice Moret...

Madrid 21 (2 t.)

Dice el Sr. Moret que ni hoy ni mañana se celebrará consejo de Ministros. Hablando del concejal de Jijón D. Benito Conde, dijo que un caso semejante ha ocurrido con el periodista Sr. Estrañi, esto es que no tenía la importancia que le atribuían los republicanos.

Incendio en un bazar

Madrid 21 (2 t.)

Londres.—En el barrio Charan ocurrió anoche un formidable incendio en un bazar de juguetes.

El fuego se propagó á varias casas vecinas.

Han resultado muertos tres personas y cuatro, que están en estado agónico.

Faltan varios empleados en el bazar de juguetes.

La artillería de la Armada

Madrid 21 (2 t.)

La Junta de Armamentos navales se ha reunido bajo la presidencia del ministro de Marina para tratar del armamento de los torpederos y buques transportes y de otros detalles de la artillería de la Armada.

El general Concas ha ordenado que se terminen dichas construcciones.

También ha ordenado no sea reemplazado el depósito de carbón que existe en Málaga.

Combate

Colombesar.—Se han recibido aquí noticias diciendo que el día 9 del corriente se libró un combate en la cordillera de Esg. entre una exploración francesa, compuesta de 180 meharistas y un grupo de 300 ginetes tonagers que iban á ayudar al morabito Alialin. perteneciente á una tribu enemiga de Francia.

Los tonaregs registraron sensibles bajas y los franceses tuvieron cinco saharistas.

Firma de Hacienda

El ministro de Hacienda ha llevado á la firma régia un Decreto admitiendo la dimisión de la Presidencia de la Junta del Catastro á D. José Echegaray y nombrando para sustituirle á don Amós Salvador.

Otro concediendo honores de Jefe Superior á D. Patricio García Aranda Miro, jubilado del Tribunal de Cuentas y otro concediendo un crédito de 25.000 pesetas para socorrer á los damnificados por la erupción del Teide.

Funerales

El Presidente del Consejo, Sr. Moret, ha dicho que mañana á las once en la iglesia de San Francisco, se verificarán los funerales en sufragio del alma del rey Leopoldo II.

El puerto de Tarragona

Ha visitado al ministro de Marina señor Concas una comisión de Tarragona con objeto de interesarle para que se activen las obras del puerto de dicha ciudad.

La Bolsa de Madrid

(Urgente)

Madrid 20 (4'20 t.)

Interior contado.	86'50
Interior fin de mes	86'62
Amortizable 5 por 100. . .	100'90
Banco de España	466'00
Compañía de Tabacos. . .	388'50
Francos	6'80
Libras	26'93
Exterior de Paris	97'50

A la hora de cerrar esta edición no hemos recibido el telegrama de Bolsa.

La Navidad de nuestros abonados

PRIMER PREMIO

1 caja de dulces y turrones.
3 botellas de Jerez superior.
1 décimo del billete número 2.625, del sorteo del 31 de Diciembre.

SEGUNDO PREMIO

1 caja de dulces y turrones.
3 botellas de Jerez superior.
1 décimo del billete número 2.625, del sorteo del 31 de Diciembre.

TERCER PREMIO

1 caja de dulces y turrones.
3 botellas de Jerez superior.
1 décimo del billete número 2.625, del sorteo del 31 de Diciembre.

CUARTO PREMIO

1 caja de dulces y turrones.
3 botellas de Jerez superior.
1 décimo del billete número 2.625, del sorteo del 31 de Diciembre.

TURRONES--SAN NICOLÁS, 35

Como todos los años se encuentran en esta capital los antiguos y acreditados turroneros de Jijona Antonio Sevilla é hijo para favorecer á su numerosa clientela y al público en general con su variado surtido de turrones y dulces de todas clases para las fiestas de Navidad todo de buena clase y superior, en el local de los otros años.

NO EQUIVOCARSE, S. NICOLAS, 35

Para NAVIDAD

Se detallan vinos MALAGA y MOSCATELES á 0'70 pesetas litro.

Pedro José Esbarranch

SANTO CRISTO—4

Matanza de lechonas

Juan Escanellas (a) Rosé, dueño del Socorrador tan conocido situado frente á San Antonio de Padua, se ofrece para la matanza de lechonas todos los días hasta fin de año.

Legislación del Timbre del Estado

La más completa de cuanta se han publicado.

Comprende: la ley de enero de 1906 concordada con el reglamento para su aplicación de 29 de abril de 1909; comparación con la legislación anterior; jurisprudencia hasta el día; notas aclaratorias; modificaciones dictadas en 28 de mayo; formularios; indice de materias; y repertorio alfabético.

Se vende á pesetas 3'50 ejemplar, lujosamente encuadernado, en la librería de Tous, Plaza de Cort.

C.D. 2022

Los vómitos, acedias, ardores, inapetencias, pesadez, bilis y dolores del estómago, cintura y espalda, etc. desaparecen al siguiente día de usar el

Estómago artificial

ó polvos del Doctor Kuntz

Desaparecen en breves días dispepsias, gastragia y catarros gástricos, como lo certifican millares de curados. Depósito central: J. Uriach y Compañía, Moncada, 20, Barcelona.

Vapores Directos

de Pinillos, Izquierdo y Compañia de Cádiz

Servicio rapido y directo con salida fija cada 20 dias

LINEA DEL BRASIL-PLATA

Para Rio Janeiro, Santos, Montevideo y Buenos Aires,

Saldrá de Barcelona fijamente el 20 de Diciembre el vapor español de 7,500 toneladas

CADIZ

Admite carga y pasaje para dichos puntos.

Prestan este servicio magníficos vapores de gran marcha con espaciosas cámaras de primera y segunda clase sobre cubierta.—Camarotes de lujo y de preferencia.—El pasaje de tercera clase se aloja en amplios departamentos, sirviéndose la comida en mesas.—Alumbrado eléctrico.

La salida del día 10 de Enero la efectuará el vapor

Conde Wifredo

Admite carga y pasaje para dichos puntos.

LINEA DE LAS ANTILLAS

Para Canarias, Puerto Rico, Mayaguez, Ponce, Habana, Santiago de Cuba y Matanzas, saldrá de este puerto directamente el día 30 de diciembre el magnífico vapor

Martín Saenz

Admite carga y pasaje para dichos puntos debiendo declarar con anticipación los señores cargadores la cabida que tengan que reservarles.

Sociedad Anónima de Navegación Trasatlántica

LINEA DE LA AMERICA DEL SUD

Para Rio de Janeiro, Santos, Montevideo y Buenos Aires, saldrá del puerto de Barcelona el día 29 de iciembre el magnífico vapor español

JUAN FORGAS

admitiendo carga y pasajeros para dichos puntos.

Para más informes dirigirse á los señores Martínez y Planas San Juan 20, Palma, únicos representantes de la Compañía.

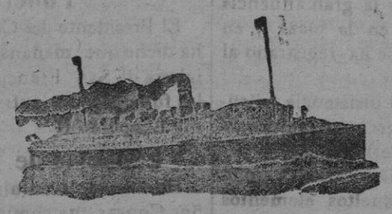

Navegazione Generale Italiana y La Veloce

Vapores directos y rápidos para BUENOS AIRES por los nuevos y veloces vapores

Próximas salidas de Barcelona

PRINCIPE UMBERTO, 31 Diciembre.	RE VITTORIO, 21 Enero.
ITALIA, 1 Enero.	BRASILE, 27 id.
UMBRIA, 7 id.	REGINA ELENA, 4 Febrero
ARGENTINA, 13 id.	SAVOIA, 11 id.

Cocina á la Española

Estos vapores de reciente construcción reunen todas las comodidades y confort necesarios en todas sus clases contando con camarotes de lujo, biblioteca, jardín de invierno, sala de música, salón para niños, peluquería, comedores, cuartos de baños luz eléctrica, ascensor y telégrafo Marconi.

Los pasajeros de 3ª clase van alojados en dormitorios ventilados é higiénicos, con lavabos, comederos con mesas, etc.

Para el despacho de carga y pasajes dirigirse á los Sres. Salom y Rullán, plaza de la Libertad 3, (frente al Borne) Palma.

LLOYD SABAUDO

El día 14 de Enero, saldrá de Barcelona para

BUENOS AIRES

el nuevo y lujoso vapor de 14.000 toneladas de gran marcha

Tomaso di Savoya

realizando la travesía en QUINCE DIAS

Camarotes expléndidos en primera clase.—Tres puentes de paseo.—Jardín de invierno.—Telégrafo Marconi.

Segunda clase económica á precios reducidos

TERCERA CLASE

Dormitorios higiénicos, lavabos, comedores con mesas

Cocina española

El día 11 de Febrero saldrá para el mismo punto el vapor

Principe di Udine

Para informes en Palma, calle del Mar, 49, primero.

EMULSION FORCADA

Compuesta de **Aceite puro de hígado de bacalao** tan extraordinariamente mejorado en **calidad y eficacia** con el racional procedimiento, base de esta Emulsión, que resulta agradable de gusto, asimilable **rápidamente y en totalidad** sin trabajo digestivo alguno y con potencia **tres veces más fortificante y reconstituyente. Por mérito tan superior fué la Laureada** con el **Primer Premio** en el Concurso de Emulsiones que convocó el Colegio de **Farmacéuticos de Barcelona. Sin rival para niños débiles, flacos, desganados ó tardíos en andar, para adultos anémicos ó debilitados, etc., etc.**

Automóvil Se vende, marca OREL 10-12 caballos 4 cilindros, carrocería doble faeton capota americana. Razón, Plaza Libertad—9.

Almoneda permanente

Compra y venta de toda clase de efectos y papeletas del Monte de Piedad. Hipotecas desde 500 pesetas en adelante.

Despuig 40—Santa Catalina.

Banco Vitalicio de España

Compañia anónima de Seguros sobre la Vida

Domicilio Social: Rambla de Cataluña 18 y Cortes 603, Barcelona

UNO DE LOS 63 EDIFICIOS DE SU PROPIEDAD

Capital suscrito	Ptas.	15.000.000'00
Capital desembolsado	»	3.750,000'00
Reservas en 31 de Diciembre de 1908	»	26.085,296'77

Extracto de la Memoria leída y aprobada en la Junta General de Accionistas del 5 de Mayo de 1909.

Seguros realizados durante el año 1906	Ptas.	13,159,723'17
» » » » 1907	»	16.495,754'92
» » » » 1908	»	18.394 475'39
Rentas vitalicias constituídas en 1908	»	36,138'82
Habiéndose entregado para constituirlas	»	345,324'39
Siniestros pagados en 1908	»	1.585,173'77
Vencimientos ocurridos en 1908	»	495,352'26
Cartera de riesgos en curso en 1906	»	100,267,010'08
» » » 1907	»	103.955,998'51
» » » 1908	»	109.056,283'66
Pagos efectuados á los asegurados por la Compañía desde su fundación	»	43.266,625.43

Inspector para Baleares, D. Juan Pinós, que tiene sus oficinas, Borne 84, Delegado Don Francisco Gamarra, despacho Roig, 0

Aurorizado por la Comisaría General é Inspección de Seguros, el 4 de Agosto de 1909.

Venéreo, Sifilis, Anemia

Estrecheces uretrales, prostatitis, cistitis, catarros de la vejiga, etc.

Su curación pronta, segura y radical por medio de los medicamentos, únicos legítimos y de fama universal

COSTANZI

Confites, Roob, Inyección y Elixir

Costanzi

Curación pronta, segura y garantida sin producir dolores y evitando las funestas consecuencias producidas por las sondas; por medio de los **CONFITES COSTANZI**, que son los únicos que calman instantáneamente el escozor y la frecuencia en orinar, devolviendo á las vías génito-urinarias á su estado normal. Una caja de Confites, 5 pesetas.

Males venéreos Purgación reciente ó crónica, gota militar, flujo blanco, úlceras, etc., etc., se curan milagrosamente en ocho días con los renombrados **CONFITES O INYECCION COSTANZI**. Un frasco de Inyección, 4 pesetas.

Sifilis Su curación en sus diversas manifestaciones, con el **ROOB COSTANZI**, depurativo insuperable de la sangre infecta. Cura las adenitis glandulares, dolores de los huesos, manchas y erupciones en la piel, pérdidas seminales, impotencia y toda clase de sifilis en general, sea ó no hereditaria. Frasco de Roob 4 pesetas.

En la seguridad de que toda persona atacada de alguna de las enfermedades citadas para curarse tiene que acudir forzosamente á los medicamentos **COSTANZI** aconsejamos lo verifiquen antes de viciar el organismo con curas imperfectas, pues usándololos en las primeras manifestaciones del mal, se extirpa en pocos días mientras que si el organismo está ya viciado, puede retardar sus maravillosos efectos, por más que en definitivo sea su curación segura y radical.

Anemia Clorosis, Neurastenia, Inapetencia, Tisis, Impotencia, Debilidad general, etc., se curan tomando el maravilloso ELIXIR NUTRO MUSCULINA COSTANZI. Frasco, 7 pesetas.

PUNTOS DE VENTA—En Palma: En las farmacias de D. Juan Valenzuela y D. Ignacio Forteza.

Al por mayor: Depósito exclusivo.—Laboratorio

Grau Ynglada

Rambla del Centro, 30, BARCELONA.

Consultas médicas, contestando gratis y con reserva las que se hacen por escrito, debiendo dirigir las cartas al Director del Consultorio Médico: Rambla del Centro, 30, bajos, BARCELONA.

CALLICIDA PIZÁ

Estirpa rápidamente, sin dolor ni molestia, los callos y durezas. Es curioso: los no motiva inconvenientes de otros emplastos y de los líquidos en general. Es económico en una peseta en todas las farmacias, droguerías y zapaterías.

Consignaciones, Representaciones, Tránsitos

Ramirez Hermanos

Comisionistas de Tránsito

Ancha 27, Bajos, Barcelona, Teléf. 1.933

Exportación, Importación, Fletamentos

Esta casa se encarga de establecer precios alzados sumamente económicos para despachos de aduanas, trasbordos y transportes de mercancías con destino á todos los países.

Dirección telegráfica: Ramirhos

Sociedad Anglo Española de motores

Gasógenos y Maquinaria General (Antes Julius G. Newille)

Compañía Anónima.—Capital 2.000.000 de pesetas.—Domicilio Madrid, Mahón—Talleres en Mahón.—Sucursal Barcelona plaza Palacio 11.—Central Madrid Salón del Prado 14.—Delegación de la casa «Crossley Brothers» constructora especialista de los acreditadísimos Motores para gas de alumbrado, gas pobre, gasolina, petróleo, alcohol, etc., de todas potencias.—Gasógenos sistema y patente Crossley á insuflación de aire por medio de ventilador, sin gasómetro y sin caldera de vapor—Gasógenos sistema y patente Crossley á aspiración—Gasógenos sistema Dowson—Máquinas y calderas de vapor de insuperable construcción,—Instalaciones completas de material eléctrico para alumbrado, transporte de fuerza y tracción etc.—Material contra incendios de la respetada casa Shand Masón y Compañía—Bombas de pistón conjugadas diferenciales, centrífugas de vapor directo sistema Blake y de otros sistemas.

Material de minas.—Locomotoras y material de ferrocarriles—Construcción de remolcadores, barcos de pesca y de recreo.—Dragas, gruas—Reparación de buques—Construcciones metálicas—Calefacción y ventilación, fundición de piezas hasta de DIEZ toneladas

Motores instalados en España suman más de 80.000 caballos de fuerza.

PRESUPUESTOS GRATIS

Unico representante Bernardo Esteia, Palma de Mallorca

GRESHAM

Life Assurance Society, Limited

COMPAÑIA INGLESA DE

SEGUROS SOBRE LA VIDA

Capitales asegurados al 31 de Diciembre de 1908 Pesetas 2.410.857.793,

Cantidades pagadas á Tenedores de Pólizas Pesetas 614.156.550

Fundada en Londres en 1848 y establecida en España desde 1882

PROGRESO REALIZADO EN DIEZ AÑOS

ACTIVO	1898 —Pesetas	175.834,946
	1908 — »	250.968,089

LA GRESHAM tiene constituido, para garantía de sus asegurados en España, el Depósito exigido por el artículo 43 de la Ley de Presupuestos de 30 de Junio de 1895, habiéndose sometido á las disposiciones de la Ley de 14 de Mayo de 1908 y Reglamento del 26 Julio sobre Registro é Inspección de las Empresas de Seguros.

Oficina principal: St. Mildred's House.—Londres, (edificio propiedad de la Compañía).

Dirección de la Sucursal Española: Alcalá, 18 moderno (38 antiguo) —Madrid (edificio propiedad de la Compañía).

Delegado general para España: Sr. D. José Alguer Herrera, Director de la Sucursal.

Anuncio autorizado el 8 de Junio de 1909 por la Comisaría general de Seguros (Art. 13 de la Ley y Art. 38 del Remento).

En Palma: Calle Luz, 31

Solución Benedicto

DE GLICERO FOSFATO de CAL CON CREOSOTA

Preparación la más racional para curar la tuberculosis, bronquitis, catarros crónicos, afecciones gripales, enfermedades consuntivas, inapetencia, debilidad general, postración nerviosa, neurastenia, enfermedades mentales, caries raquítisma, escrofulismo, etc. etc.

Frasco 2'50 pesetas. Depósito: Farmacia del Dr Benedicto, San Bernardo 41, Madrid, principales farmacias.—En Palma, Farmacia de Juan Valenzuela, plaza de la Cuna y en el Centro Farmacéutico.

Se vende Una estantería de cristales y mostrador, propio para industria. Razón Fotografía E García, Paseo del Borne.

Almacenes para alquilar

Se alquilan dos grandes almacenes situados en la calle de Reinés números 14 y 16 Informarán, Centro de Anuncios.

Pérdida de una perrita

Se ha extraviado en Palma una de caza, ibicenca, color rojo. A la persona que la entregue al Hostal de Campos se la gratificará.

Nodriza Con leche de 6 dias, edad 25 años desea criatura para lactar en su propia casa que la tiene en Campos Informes calle Pelaires, Margarita Vidal, 93—3.º

Nodriza de 30 años, leche de 15 días desea criatura para criar en su casa que la tiene en Lluchmayor calle Major número 14

Habitación

Señoras solas, cederian á caballero serio habitación amueblada, para vivir como en familia.

Informes; Centro de Anuncios.

Venta Se desea vender una casa compuesta de tienda y cuatro pisos, situada en punto céntrico de esta ciudad. Para informes, San Felio 11-2.º

Nodriza De 30 años y leche de 15 días desea criatura para criar en su casa en Algaida calle Sa Taupera número 20.

Pastillas Crespo de Mentol y Cocaina

El dolor de garganta y la tos calman á la primera pastilla

EL MENTHOL que figura como uno de los principales componentes de las pastillas, es un medicamento que se hace agradable y grato en extremo, por la sensación de frescura y suavidad en que se encuentra la garganta después de su usó, completando su acción reguladora y escular, la adición de algunos componentes entre los que figura la cocaina y el clorato potásico.

Es de acción comprobada y eficaz en las laringitis agudas y crónicas ya sean hipertróficas ó atróficas, de forma seca, granulosas, glandular, océnica de los fumadores, en las laringitis aguda y subcagudas acompañadas de ronquera y cosquilleo laringeo, en las toses convulsivas tan pertinaces, en los alcohólicos y reumáticos, en la coqueluche, etc., etc. produciendo en todos los casos una acción rápidamente beneficiosa, y dejando á la garganta en estituación y frescura y bienestar tan agradable, que el individuo se encuentra rápidamente mejorado y asegurando la curación en la mayoría de los casos.

Pesetas 1'50.—En Palma: Doctor Valenzuela, depositario

Inmenso surtido

en estuches con 50 cartas y 50 sobres, desde 0'75 á 6 pesetas. Clase especial superior 2 pesetas caja.

Tarjetas para menús, participaciones de boda y nacimientos, desde la clase más económica á la más lujosa, clases españolas y alemanas.

Toda clase de tinteros, portaplumas, escribanías, escalerillas, raspadores, moja sellos y pisapapeles.

Prensas para copiar, de hierro colado, desde 18 á 40 pesetas. Brochas, pozuelos, y copiadores de cartas.

Tintas para escribir, negra, violeta y comunicativa. Lapiceros Faber, Lira, bolsista, americanos. Gomas Faber, elefante y clases extra.

Tela imperial para planos, papeles dibujo, tinta china en barra y líquida, plumas Humbolt, San edro, Blanzy, Mallat, Corona, etc., etc.

Estuches para matemáticas desde pesetas 1'75 á 20. Estuches de pinturas, al fresco y acuarela.

Objetos para regalos, carteras, tarjeteros, porta-monedas, petacas, devocionarios, albums para tarjetas postales, sorpresas, felicitaciones, etc., etc.

Novedad en tarjetas postales, 100 modelos nuevos de las mejores vistas de Baleares, en negro y colores.

ALBUMS DE BALEARES CON 80 VISTAS

GUIAS EN ESPAÑOL, FRANCÉS É INGLÉS.

ULTIMAS NOVEDADES en obras CIENTÍFICAS Y LITERARIAS

Imprenta y Librería de Josè Tous

Plaza de Cort, 14 y 16—San Bartolomé 32—Teléfono núm. 6

La Unión y el Fénix Español

COMPAÑIA DE SEGUROS REUNIDOS

Capital Social: 12.000.000 de ptas. efectivas

COMPLETAMENTE DESEMBOLSADO

Agencias en todas las provincias de España, Francia y Portugal.

45 AÑOS DE EXISTENCIA

Seguros sobre la vida, seguros contra incendio.

Subdirector en Baleares, D. Miguel Arias.—Plaza de la Constitución 44—2º.

Sociedad Anónima Española KÖRTING

Apartado, 23 Barcelona

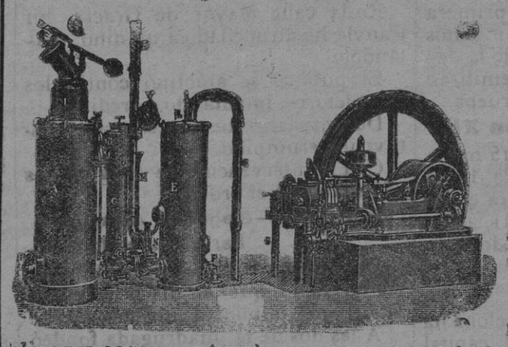

Instalaciones de Motores **Körting** por aspiración, las más económicas en su marcha las más esmeradas en su ejecución.

Motores de gas de alumbrado de bencina y de alcohol.

Calefacciones higiénicas para edificios públicos y casas particulares, por vapor de baja presión y termosifón

Pulsómetros, centrífugas de los últimos modelos, bombas rotativas.

Aparatos por chorro **Körting**.

Máquinas herramientas, Utiles, Aparejos, Cabrestantes y Gato.

Gotas Madres Sulfurosas

DE BAR

Medicación sulfurosa por excelencia. Heres, llagas, enginas, bronquitis, escrófulas y siempre que esté indicado el uso del azufre ó de las aguas minerales sulfurosas.

Precio del frasquisto, 3 pesetas.

FER BAR

MARCA BAR

Medicación ferruginosa por excelencia; anemias y clorosis y en todos los casos en que esté indicado el hierro ó sus preparados. Recomendado por eminencias médicas.

Precio, 3 pesetas.

Depósitos: Farmacia de D. Juan Valenzuela y Centro Farmacéutico.

La Pecuaria Mallorquina

Autorizada la publicación del anuncio por la Comisaría General de Seguros

El dia 28 de Mayo de 1909

PLAZA DE SAN ANTONIO NUM. 7, PALMA DE MALLORCA

Esta Sociedad constituida legalmente y propuesta para su inscripción, después de haber constituido el depósito que marca la ley y Reglamento acerca de las empresas de seguros de 14 de Mayo y Real Decreto de 12 de Agosto de 1908, asegura á todo evento después de nacido, todo el ganado de cerda, ya sea destinado al pastoreo, ya sea destinado al engorde.

«LA PECUARIA MALLORQUINA», la primera y única sociedad de esa índole, establecida legalmente en PALMA DE MALLORCA, paga en caso de siniestro, todo el valor que tuviera el asegurado al ocurrir el siniestro.

Para informes en los pueblos á los señores Profesores Veterinarios de los mismos y en Palma, en el domicilio social, PLAZA DE SAN ANTONIO, NUM. 7, PRINCIPAL.

Tendrá la **BOCA** sana, la dentadura blanca y fuerte y no padecerá dolores de muelas el que use el elixir y los polvos de

MENTHOLINA

que prepara el **DOCTOR ANDREU**

Su uso emblanquece los dientes, aromatiza el aliento, calma el dolor de muelas y fortalece las encias, evitando la caries y la oscilación de la dentadura. La MENTHOLINA es muy usado con el elizir aumenta el brillo y la blancura de los dientes.

Pídase en la Rambla de Cataluña, 66, demás farmacias.—Se espenden en la Farmacia de J Sureda Lliteras, Palma de Mallorca.

EVITA CASPA Y CANAS, CAIDA DEL PELO

TRICOFERO PADRO

Es el tónico y regenerador del cabello más antiguo y acreditado de España. Hace crecer el pelo o, limpio y con un color natural. Evita la caída del pelo y mantiene la cabeza en estado de salud y limpieza.

Famacia del Globo: Plaza Real, Barcelona y en todas las Farmacias Droguerías y perfumerías.