LA ÚLTIMA HORA

Número suelto 5 cts.

DIARIO DE LA NOCHE, DE INFORMACIÓN, LITERARIO Y ARTÍSTICO

Año XIV.--Número 7.275

SUSCRIPCIÓN: Un mes, 1'25 pts. en toda España. Extranjero, 2'25 al mes.

Palma de Mallorca, Miércoles 19 de Agosto de 1908.

REDACCIÓN Y ADMINISTRACIÓN San Bartolomé, 32.—Teléfono n°. 6.

HORAS DE PARIS

JUEGOS OLÍMPICOS

La prensa parisiense ha prestado poca, poquísima atención á los juegos olímpicos celebrados en Londres. En cambio, los ingleses, los americanos del Norte, los escandinavos, los húngaros—los italianos mismos,—los han acogido con verdadero entusiasmo. Entre los vencedores no figura un francés. Se explica esta indiferencia. El único «sport» que prospera en Francia es la esgrima, y perdónenme los «chauffeurs» que no incluya entre lps deportes físicos el automovilismo. Tengo mis razones. La esgrima es un sport que no requiere fuerza, sino agilidad y «scuplesse». Está en armonía con los rasgos salientes del carácter francés. No es la perseverancia, ni la paciencia, ni la abnegación, lo que le distingue. El disco, el salto, la carrera, el dardo, los ejercicios náuticos, la lucha... exigen un largo, oscuro y penoso aprendizaje. En Francia aumenta, sin embargo, por días el número de sociedades y de federaciones esportivas, pero los atletas no parecen. Yo, al menos, no les veo. Los «Hércules de feria» que invaden en estos momentos el bulevar no cuentan.

❦

El francés pretende ser el único heredero de la antigua civilización griega. Desde cierto punto de vista no lo niego. Sí, hay ciertas afinidades (intelectualmente hablando) entre el francés y el griego. La inteligencia de ambos es fina y más propensa á razonar que á someterse á los hechos. Gustan de la conversación frívola, del arte, del orden, de la claridad. En sus costumbres, la cortesana ejerce un gran influjo. Por lo que toca á la religión, ni al uno ni al otro parece desvelarles el enigma del más allá.

En lo referente á lo físico, no veo la menor semejanza. El galo es gordo, desgarbado, pelirrubio, de cara redonda. El griego (hablo del antiguo griego, tan diferente en todo y por todo al griego de hoy) era esbelto, dolicocéfalo, ágil. ¿Dónde están en Francia los gimnasios (de los que nos dajó Vitruvio una exacta descripción) y las palestras?

«El personaje ideal á sus ojos—dice Taine—no fué el espíritu pensador ó delicadamente sensible, sino el cuerpo desnudo, de buena raza, bien proporcionado, activo, experto en todos los ejercicios.»

Luciano, en su apología de la gimnástica, dice que preserva á los jóvenes de la loca ambición de luchar entre sí por frusilerías; que les impide volverse holgazanes, ligeros é imprudentes; que les enseña á defender el hogar, la patria y el honor.

El origen de la gimnástica y de la agonística (del griego «agon», que significa lucha) arranca de los tiempos prehistóricos. Desde época inmemorial se celebraban las fiestas de los dioses y el recuerdo de los héroes con juegos solemnes en que la destreza y el vigor muscular desempeñaban el principal papel. En estos ejercicios legendarios estaba ya el germen de los torneos ulteriores, que la legislación de Licurgo y de Solón contribuyó á desarrollar.

Al francés le gusta la vida sedentaria. Su placer principal consiste en permanecer horas y horas en torno de una mesa charlando. Claro que su placer se duplica si es una mujer con quien habla.

❦

El boxeo es sin duda un sport, pero un sport sangriento, despertador de la ferocidad que dormita en el fondo de nuestro organismo. No es un sport sereno, eurítmico. Asistí el otro día á un match de trompadas en Neuilly, ocupada ayer por la feria, con su charivari vulgar y pintoresco de barracas, y hoy, por el mundo elegante, taraceado de los más temibles granujas. Del otro lado de la avenida el Bosque extiende su sombra tijereteada por esos coches de verano que pasean un amor que comienza ó que acaba. En 1871 todo esto estaba sembrado de ruinas, al través de las cuales se ametrallaban comunistas y versalleses. Hoy es un suburbio de millonarios. Los automóviles vienen cargados de elegantes toilettes. En el estudio dos hombres medio desnudos, los puños crispados, se preparan á la lucha. Un placer nervioso agita á los espectadores. En torno de la arena se alargan unas cuerdas para impedir que los luchadores se arrojen sobre el público. Uno de ellos es inglés. Un timbre anuncia el reposo de los combatientes por unos segundos. Les secan las espaldas, les esponjan, les hacen masaje. El pugilato recomienza. El público no puede ser más herócito: mundanas, actrices, literatos, hasta «souteneurs», cuyo tocado característico no les permite que se les confunda con el resto de la multitud; alcohólicos, criminales salidos del hampa de París, de Londres y Nueva York, del bulevar de la Gare, de Whitechapel y de Bowery street, esos focos de la basura humana, especie de Rastro de harapos vivos. En uno de estos lugares (en Witechapel) he visto yo á un mendigo comiéndose... ¡una cataplasma!

Los boxeadores se acribillan á golpes. De las narices de uno de ellos corre un chorro de sangre. Su adversario tiene un ojo negro. Los golpes suenan sordamente contra el pecho, contra la cabeza. Los bustos, pálidos al principio, se van poniendo rojizos; las piernas, nerviosas y rígidas, son de una blancura marmórea. El espectáculo es monótono. Descanso; lavatorio, masaje y... «reprise». Me fijo en los ojos de las mujeres. Brillan con ardiente sumisión. Estas hembras, que se dormirían de fastidio en el teatro, aquí abren los ojos ávidamente. ¡El cuerpo desnudo! ¡El músculo prominente, el puño agresivo! ¡Qué lenguaje tan irrisistiblemente voluptuoso hablan á estas mujeres eternas perseguidaras de la sensación brutal!

¡Cómo hubieran gozado estas mujeres con la «pasión» y muerte del terrorista Juan Rull, de un colorido y de una intensidad genuianmente españoles!

FRAY CANDIL

París, agosto 1908.

Variedades

UNA SENTENCIA ORIGINAL

La Audiencia en Kansas City acaba de dictar una sentencia que formará época en la jurisprudencia de su país. Se trataba de una pensión alimenticia. El caso era nuevo. El *Journal des Débats* lo cuenta así. Un hombre y una mujer se habían unido de una manera primitiva, sin sacerdote, sin alcalde, sin testigos, sin ceremonia ni aparato ninguno. Sin embargo, aquel matrimonio sencillísimo duró mucho más que otras uniones celebradas con gran pompa y muchas ceremonias. Pero nada hay eterno. Al liquidar, la mujer creyó que le correspondía una pensión alimenticia; los jueces de Kansas le dieron razón, y he aquí sus fundamentos: El matrimonio, dicen, es un contrato privado como cualquier otro, un pacto que se acuerda por mutuo consentimiento, sin que ninguna forma especial sea necesaria para su validez. En apoyo á esta tesis endiablada, la Sala invoca un argumento bíblico: «Atendiendo á que es indudable que estando sólos en el mundo Adan y Eva se unieron sin testimonios y que jamás, ni la tradición ni la historia han impugnado la legitimidad y validez de este primer himeneo, porque el acuerdo entre los interesados era evidente; atendiendo á que aun hoy día no hay razón ninguna para que el mutuo consentimiento no baste para la celebración de ese contrato; por estos motivos, etc., etc.» América era ya conocida como el país del mundo donde más fácil es conseguir el divorcio; si sigue la jurisprudencia sentada por los jueces de Kansas, resultará aún más fácil el matrimonio.

❦

PESCA TELEFÓNICA

Se ha averiguado de una manera precisa que los peces, que parecían graves, como senadores vitalicios, son gente de bulla. Cada familia de ellos suena de muy diverso modo, pero con arreglo al exigente diapasón. Así es que está en vías de publicación un album musical curiosísimo, en el que, traducidos al pentágrama de una manera exacta, constan los sonidos que emiten las huestes del líquido elemento.

Se sabe á ciencia cierta que las sardinas producen un «trémolo» sentidísimo, los besugos ejecutan á cuatro aletas el vals de «Las olas» y el salmón da completos tres compases de la marcha de «El Profeta».

Las más ruidosas son las merluzas. Su partitura tiene tres bemoles y pocos sostenidos. Deslízanse las anguilas tocando «La Marcha de Cádiz» y se presiente á las truchas cuando se oye sonar bajo las aguas un tango ú otra belleza del género chico.

Estos conocimientos piscífonos han sido explotados en las pesquerías de Noruega, que utilizan como auxiliar el teléfono submarino.

El aparato que emplean no es muy complicado. Echan al agua una lata que contiene un poderoso micrófono, con el cual la lancha pescadora se pone en relación constante mediante un receptor telefónico unido al micrófono por unos hilos conductores.

❦

UNA BARCA DE PERIÓDICOS

El capitán Jorge W. Jolmson, un veterano del remo, llegó el día 12 de Julio á New York, después de un largo viaje marítimo en un buque de su propía construcción, compuesto de una ligera armazón de madera y de periódicos viejos pegados uno sobre otro. Había salido el viejo marino de Saint Agustine (Florida) después de recorrer 250 kilómetros de mar. Sus amigos le indujeron á abandorar el trayecto de Savanna á Norfolk (Virginia) para que evitase el paso peligroso del cabo Hatteras, que el remero hubiera tenido que doblar en su barca de papel. Llegado á Norfolk por tierra botó de nuevo al agua la embarcación en 15 de junio y llegó á New York después derecorrer 520 kilómetros. Allí contó á un redactor de *New York Herald* de que modo construyó su barquilla. Anunció su idea en el *New York Journal* y al cabo de pocos días recibía verdaderos fardos de diarios. Entonces construyó la quilla y el costillaje de una barca de seis metros y medio de longitud. Sobre la armadura empezó á pegar con goma laca, hoja por hoja sus periódicos. A fin de que la embarcación fuera sólida multiplicó los estratos. El fondo tiene 41 y 19 la cubierta. En toda la barca ha empleado 3.247 periódicos.

❦

DIÁLOGO

Entre amigos.

—Dentro de pocos días celebro mis bodas de oro. Quedas invitado.

—¿Cómo tus bodas de oro? Apenas hace un año que te has casado...

—Cincuenta semanas justas. Con una suegra como la mía, bien pueden pasar por cincuenta años.

Centellas.

Palma al día

NOTAS DE UN REPORTER

Hoy, fiesta de San Magín, las catalineras tiran la casa por la ventana, en honor del Santo del día, al que festejan cívica y religiosamente. Hay que ver á las lindas arrabaleras luciendo su especial gracia por *es carré gran*. Si el propio San Magín se fijara, bajaría del cielo á admirar á las airosas vecinas del arrabal que en honor suyo lucen lo mejorcito de sus cómodas y compran especialmente para este día *poudres de riz* extrafinos. Pero como no lo hará, tendrán que contentarse con el acostumbrado cortejo de almas frías que con pasajes del género chico ponderarán su gracia, hermosura y gentileza.

Al fin tendremos toros en nuestra Plaza. (En muchas casas diariamente los hay). El gobernador, después de hacer pasar por trances amargos al simpático «Moreno», le ha dado al fin el gran alegrón. A las reses que él, inteligente, adquirió como buenas, el Sr. de Irazazábal las ha hecho justicia, y el domingo serán lidiadas como el arte del «Tortillo» ordena y manda.

A 33.240 pesetas dudosas ascendía ayer la cantidad canjeada en la sucursal del Banco de España. Buena compañía de *embusteros* para pasar alegremente lo que resta de verano en San Sebastián, Biarritz y Niza.

Sobre el vino de Mallorca el Director de le Estación Etnológica de Villafranca del Panadés, D. Cristóbal Mestres, dará mañana una conferencia práctica en la ciudad de Inca. Estas conferencias las repetirá el sábado en Felanig y el domingo en Manacor.

Vivamente deseamos que tales conferencias tengan brillante resultado en beneficio de nuestros vinicultores.

X.

HOJA LITERARIA

BAJO LA LUNA

¡Todo es tan suave esta noche!

Desciende la luz de los aires, tamizada, en un gran silencio. Es una luna ancha y amable—no esa siniestra que, al nacer y al morir, se pone roja como de sangre,—pero lu luz es fría y de muerte; cae en las callejas dormidas y deja en la vera de las paredes la sombra negra y dura de los tejados; recortada, dentellada y llena de roturas y desportillones. En los tejados pobres, altos y bajos, combados, de viejas armazones, crecen unas matucas en los canales tortuosos y los yerbajos esos parecen llenos de flores blancas ó cuajados de nieve... Un rayo de luna entra por una campanera de la torre y allí es luz de brujería...

Al recuesto llega la voz de un sapo que cuenta á la luna cosas de la noche. Estas voces extrañas de los sapos siempre parece que suenan lejos en las noches estivales... Son campanadas sonoras y secas que se pierden en la inmensidad de los tablares de mies. La noche las escucha y recoge el aliento para oirlas. La voz calla de pronto como asustada de ser ella sola la que canta tan alto... Sale de un charcal que platea entre juncos al pie de las eras...

¿Por qué no hemos de entender lo que cantan los sapos tan monótonamente? Ellos dan sus campanadas una y otra vez, y otra y otra, con una insistencia, con una fe, con una fuerza... ¿Qué dirán? ¿Serán cosas de su charca?... ¿Serán esos que oimos trovadores de su reino que lanzan á los vientos las glorias de él?

FRANCISCO ANTÓN.

DE BARCELONA

La bomba de la golondrina

Contradicciones

Barcelona 18.—Asegúrase que Blanch y Cuyás, los supuestos autores del atentado ocurrido el 8 del actual á bordo del vaporcito golondrina, número 3, al declarar aisladamente ante el juez instructor del sumario, teniente de navío don Eugenio Pasquín y Reynoso, incurrieron en algunas contradicciones añadiéndose que serán declarados procesados, si no lo han sido ya, pues han transcurrido las 72 horas, que para ello señala la ley, desde que fueron capturados.

Descuido censurable

Aunque se ha dicho que desde hace tiempo Blanch era muy vigilado por la policía, que según sus pasos, lo cierto es que este servicio estaba bastante descuidado, por no tener el Gobierno civil ni la Jefatura superior de policía consignación alguna para pagar gentes desconocidas que pudieran encargarse de la constante vigilancia de los sospechosos.

Noticias contradictorias

El teniente de navío don Engenio Pasquin se encierra en una lógica y absoluta reserva, y es inútil por ahora dirigirle preguntas sobre el delicado asunto en que interviene.

De nuestros informes, que sintetizamos, se desprende que mientras hay quien afirma que los detenidos Blanch y Cuyás pueden resultar culpables, otros entre ellos algunos significados exfuncionarios de la policía gubernativa, creen que no pasarán muchos días sin que se demuestre que la captura carece de la importancia que se le ha dado en un principio fundándose para ello en que el señor Tressols, jefe de la policía especial gubernativa, que de antiguo conocía á Blanch como sospechoso y que fué quien por conducto del inspector señor Berned facilitó datos al señor Paspuin, habría procedido á su detención si le hubiesen considerado como peligroso.

Pero á esto se objeta que bien pudiera ser que el señor Tressols confiara cogerle en flagrante delito, lo que no pudo tal vez realizar por las deficiencias en la organización de los servicios extraordinarios de la policía que señalamos más arriba.

Tal vez por este motivo el señor Pasquín confió la comprobación de las sospechas al señor Mas, jefe de la oficina de investigación criminal, quien, como es sabido, realizó la captura.

Procesados

El juez que entiende en el asunto de la explosión de la última bomba, ha dictado el correspondiente auto declarando procesados á los detenidos Carlos Blanch Queraltó y Vicente Cuyás Santamaría.

Diligencias

El señor Pasquín, que continúa con una actividad y celo plausibles en su tarea de investigar cuanto se relaciona con el atentado, tomó ayer declaración á varias personas, entre ellas á los médicos que asisten á los tres heridos, los cuales, si bien mejoran, su curación completa tardará todavía más de un mes.

A última hora de ayer tarde llegó el señor Pasquín á la cárcel para la práctica de nuevas diligencias.

Agentes de policía

Se hallan á las órdenes del juez instructor un inspector de policía de la gubernativa y otro de la oficina de investigación criminal, hallándose muy satisfecho de los servicios de ambos.

CRÓNICA AGRÍCOLA

La "Unión Agraria Española,,.—Avicultura práctica: incubación natural.

La revista madrileña *La Voz de España* ha sido declarada órgano de la «Unión Agraria Española».

Esta entidad es la más importante de España. Comprende las siguientes federaciones de sociedades agrícolas: Catalana Balear, Bético Extremadura Canaria, Castilla la Vieja, Castilla la Nueva, Levante, Vasco Navarra, Aragonesa y Galaico Asturiana.

El ser declarada *La Voz de España*, órgano de la «Unión» es un alto honor, que se concede á dicha publicación. Puede enorgullecerse de ello.

Dice esta revista que se abrirá camino y será el porta estandarte de las aspiraciones agrícolas.

Esboza el siguiente programa que tratará de desarrollar con firmeza y entusiasmo.

«Defenderá los intereses de las clases y organismos agrícolas.

Será la Tribuna pública para denunciar toda clase de atropellos que se cometan.

En cada número publicará las disposiciones gubernamentales que inserte la *Gaceta* y afecten á las clases ú organizaciones agrícolas.

La Voz de España procurará ser el lazo de unión entre ricos y pobres, nobles y plebeyos de la clase agrícola.

Procurará solventar cuantas dudas y consultas se le hagan, ya sean administrativas, jurídicas ó gubernamentales.

Tendrá gran cuidado en defender y propagar el Mutualismo, el Cooperativismo y el Sindicalismo, tres principios fundamentales para el resurgimiento de la agricultura.

Es su propósito, fomentar la Asociación, por ser la madre del progreso.

Tratará todos los asuntos que afecten á la Agricultura y Ganadería».

De desear es que tan bellos proyectos se realicen con éxito.

❦

El poner mayor ó menor número de huevos á incubar, depende de la raza de la gallina. Si ésta es de raza común y puede taparlos sin dificultad con el cuerpo y las alas, pónganselo de 15 á 19; si fuera de raza Cochinchina ó Brahma-Pootra, varía el número de ellos.

Al montar una explotación de este género, téngase de estas dos razas, y pavas, por ser las que mejores condiciones reunen hasta hoy día para incubar y para ser buenas madres, así como las pavas.

Después de llevar los huevos cinco ó seis días de incubación se mirarán, separando todos los malos, como tengo dicho. De no hacerlo así, resulta que muchas veces se encuentra que la clueca incuba inútilmente. Digo esto porque hace poco tiempo que una mujer puso á incubar una pava con 29 huevos de gallina y le salieron 6 pollitos; siendo los huevos claros.

Para el examen de los huevos se empleará el ovoscopio, y de no tener este aparato, puede mirarse al través de una luz bien clara.

Supongamos que un mismo día se ponen á incubar 6 cluecas con 15 huevos cada una; si en el miraje resultan 3 en la primera, 2 en la segunda, 5 en la tercera, ninguno en la cuarta, en la quinta 1 y en la sexta 4, resultarán en conjunto 15 huevos malos. Por consiguiente, se distribuirán los huevos de la cuarta en las cinco, y se le pondrán á la cuarta nuevos huevos, después de haber experimentado que empolla sin repugnancia los recientemente puestos.

Conviene que se tapen las cluecas por lo anteriormente expuesto, por que al sentir alguna de ellas la necesidad de beber ó de hacer sus necesidades, podría, de regreso al nido, introducirse en el de otra, tras una lucha continua (si aquella no es dócil); resultando muchas veces la rotura de huevos; y aun cuando esto no sucediera, podía salir el grave inconveniente, de que las dos se quedaran incubando en un mismo nido.

He observado en la práctica, que la misma llueca se cuida de remover los huevos, cambiando los de la circunferencia al centro para distribuir el calor que es mayor en el centro que en la circunferencia. Absténgase, pues, el encargado ó encargada, de tocar los huevos una vez puestos debajo la clueca.

Cuando se saque la llueca del nido, se le abrirán con cuidado las alas para evitar que se lleve entre ellas los huevos y los deje caer.

Cluecas hay que prefieren morir de hambre antes que separarse de los huevos: otras se preocupan tanto de la incubación, que cuando se les pone en el suelo para que coman, se echan sin manifestar deseos de satisfacer esta primera necesidad de la vida escrementando muchas de ellas con gran dificultad.

Diariamente se les dará de comer, dejándolas sueltas un rato por la habitación.

Si el avicultor tiene varias cluecas incubando y no quiere equivocarse, sáquense por partidas, pasando luego revista por los nidos. Si éstos estuvieran súcios por haber en ellos escrementado, ó algún huevo roto, conviene limpiarlos, pues el huevo ó huevos rotos entrarían en putrefacción por el calor de la gallina, siendo en perjuicio de su salud, como también lo sería la gallinácea que hubiera en el nido. De no hacerlo así, se originaría otro inconveniente y sería el que los huevos cubiertos de escremento impedirían entrar al oxígeno á través de la cáscara, muriendo de consiguiente el pollo.

UN AFICIONADO.

El traslado de la Corte

Un diario madrileño comenta el artículo de Gonzalo Reparaz pidiendo el traslado de la Corte de Madrid á Barcelona, y dice que los tiempos actuales son muy parecidos á los de la decadencia de la casa de Austria.

Ahora como entonces—dice el diario—tenemos exceso de frailes, conflicto monetario, pérdida de territorios, la cuestión catalana entonces y ahora. La historia del movimiento y guerra de separación en tiempo de Felipe IV nos sabe á advertencia, y para hoy dijérase que escribió el portugués Francisco Manuel Melo. El pleito de Francisco de Quevedo. Ni por el fuero ni por el huevo están de palpitante actualidad que lo censuran y comentan muy á menudo los diarios catalanistas.

Dice que la idea del traslado ha sido recibida en Barcelona con secreto agrado y público reproche.

Termina excitando á los madrileños á avisparse y á dotar de grandes mejoras á Madrid para que continúe siendo merecedor de ser la capital de España.

Amen los madrileños su Madrid, sean municipales y tengan espíritu de comunidad, si quieren que los demás respeten su condición de corte.

Conserven sus virtudes, el amor á todas las regiones, la tolerancia para todas las ideas, la libertad para todos los pensamientos; no hostilicen groseramente ni aun á los bizkaitarras; córtense la lengua antes de llamar á nadie gallego en son de mofa; sean lo que fueron: amables hasta seducción, liberales é hidalgos; y á todo esto unan á Madrid más árboles, más limpieza é higiene, trabajo é industria.

La propina

Están haciendo en Inglaterra viva campaña contra la costumbre de la propina. El honor de haberla iniciado corresponde por completo al *Times*, y si la lleva á buen término habrá merecido la gratitud de sus paisanos. La propina ha llegado á ser en Londres una calamidad pública; todo en la vida está emponzoñado y esto por culpa de los norteamericanos, cuya excesiva munificencia ha corrompido todas las costumbres y encarecido todos los servicios.

En los grandes restaurants del West End, el «Savoy», el «Prince» ó el «Carlton», la tarifa usual de las propinas ha llegado á ser, dice el *Times*, de un veinte por ciento, y pasa casi por ladrón aquel que come por valor de cuatro duros y no deja además un quinto en la bandeja con que le presentan la cuenta. Ya atravesó Inglaterra una crisis parecida en el siglo diez y ocho. El abuso de los gajes había llegado á tal extremo, que una persona de mediana posición debía abstenerse en absoluto, como flujo ruinoso, de toda residencia en la casa de campo de los amigos ó de asistir á toda comida de la ciudad, pues la más sencilla invitación estaba grabada, en realidad, con derechos prohibitivos. A la hora de marcharse, el invitado encontraba alineados en el patio á todos los criados de la casa. Uno le presentaba el sombrero, otro los guantes, otro el abrigo, otro el bastón y así consecutivamente, y todos esperaban recibir una moneda que no podía ser inferior á una guinea, es decir, é veinte y cinco pesetas. Cuentan que un caballero desvalijado un día por tantos criados, advirtió que no le quedaba ya ni una peseta al llegar al último criado de la fila, aquel que le presentaba los guantes. Le hizo con la mano un saludo amistoso, y, con amable sonrisa, le dijo: «Puede usted quedárselos; no valen una guinea». A los abusos del siglo diez y ocho sucedió una era de relativa tranquilidad; el buen sentido recobró sus derechos; la moderación se aproximó á la parsimonia. Las mismas causas producirán ahora los mismos efectos, si no hay que contar con el país de los dollars.

MUERTE MISTERIOSA

París 17. La súbita muerte del ministro de la Guerra de Turquía ha producido en Constantinopla una emoción profunda, pues el pueblo fiaba mucho en Redjeh Bajá, para la implantación de las acordadas reformas.

La declaración del fallecimiento ha sido firmada por doce médicos quienes certifican que el difunto padecía de una angina de pecho.

Hoy tendrá efecto la autopsia del cadáver, cuyo acto presenciará por el cuerpo médico civil y militar.

No adelantamos comentarios pero tampoco queremos dejar de consignar que de tal misterio aparece rodeada la muerte de Redjeh-Bajá, que si el resultado de la autopsia no confirma la certificación oficial del fallecimiento, son de temer violentos manifestaciones.

Hoy á las tres de la tarde se celebrará el entierro.

El sombrero de paja

En cuanto entra el sol en Cáncer, y aun antes, casi todas las testas masculinas osténtanse en calles y paseos tocadas con el sombrero de paja llamado *canotier*. Ancianos y adolescentes, los que presumen de elegantes y los que desdeñan el ornato personal, el modesto empleado y el alto funcionario, el hortera y el capitalista, el aristócrata y el vividor, todos, ya se sabe, llevan estos días de calor, más ó menos graciosamente ladeado, el democrático, el igualatario *canotier*.

Entre estos sombreretes, niveladores de cabezas, pavonéase algún que otro orgulloso jipijapa, de copa arrugada y alas caidas, desgarbado y antiestético, pero de encumbrada y respetable significación. Sabido es que de las diversas prendas de vestir, ninguna enaltece ó deprime tanto la prestancia de la persona como el sombrero. En todos los tiempos y en todas las sociedades el signo de su posición social, política, religiosa... lo ha llevado el hombre en la cabeza. La tiara, la corona, la mitra, el birrete, el gorro frigio han sido y siguen siendo símbolos de jerarquías, instituciones, partidos y sectas.

El jipijapa tiene también su carácter simbólico: su objeto aparente es preservar del sol al afortunado mortal que lo usa, pero su finalidad va mucho más allá de aquel útil y modesto destino. Un jipíjapa de mil pesetas es como un pregón que va publicando por todas partes la opulencia del poseedor de prenda tan valiosa; el anuncio de una bolsa bien repleta ó de un copioso caudal. Es también algo que inspira respeto, porque, como dice cierta sentencia china, en los hombres á quienes conocemos solo respetamos su virtud; á los que no conocemos, los respetamos por el vestido... y sobre todo por el sombrero.

❦

El *canotier* es humilde, no tiene pretensiones, nada nos dice de la fortuna de su dueño. En cambio, su significación social y filosófica es grandísima: como que revela el carácter distintivo de los tiempos presentes. Entre estos sombreros y los cerebros que bullen debajo de ellos, existe una íntima y asombrosa relación. La uniformidad de afuera se corresponde con la monótona igualdad de adentro. Visto un *canotier*, vistos los 100.000 que pueblan las calles de la Corte; visto un cerebro de los que ellos tapan, vistos todos los demás cerebros.

Hablad con unas cuantas docenas de personas, y de seguro les oireis las mismas frases, iguales timos é idénticos chistes; sobre todo chistes, una de las plagas nacionales... Penetrad en un café... las mismas disputas; en el Congreso, los mismos discursos; en el teatro grande, la misma comedia; en el teatro chico el mismo melodrama comprimido de siempre; en los diarios, el mismo artículo de fondo.

Los entendimientos parecen hechos en un solo troquel: la colectividad anula al individuo; nadie se propone ser lo que es; nadie cultiva su huerto, ni ahonda en el suyo para extraer de allí lo *suyo*, lo que le diferencia de los demás. Por el contrario, todos ponemos nuestro esfuerzo en borrar lo que hay en nosotros de privativo, para sumarnos y confundirnos en los grupos de insignificancias que constituyen los diversos rebaños sociales.

Y no es este achaque solamente de nuestro pueblo. El mundo civilizado presenta hoy la monotonía de un tablero de ajedrez: las grandes capitales parecen trazadas por los mismos arquitectos; las ciudades antiguas van perdiendo su carácter, y vestidos y costumbres regionales han desaparecido ó están á punto de desaparecer totalmente.

Esta unidad, cada vez más tiránica, aunque beneficiosa en cierto sentido, puesto que acumula para algunos fines todas las fuerzas humanas en una sola dirección, convierte á cada hombre en algo puramente mecánico, y le priva en absoluto de personalidad. En cada ser, aun en el más insignificante, puso Dios algo que no puso en los demás, y cuyo funcionamiento debe entrar en el del Universo. Cada una de las innumerables plantas de la tierra tiene su flor, y cada alma humana encierra también en gérmen una especie de flor, distinta de las otras. La verdadera educación, en el más amplio sentido de esta palabra, consiste en que cada alma produzca ó exteriorice lo que constituye su individualidad. Someterlas todas á los mismos procedimientos educativos, es deformarlas: es hacer con ellas lo que hacen los chinos con los pies de sus mujeres.

Si se quiere quitar á la sociedad moderna el aspecto que ahora tiene de un gran cuartel, poblado de hombres uniformados exterior é interiormente, mutilados de todo lo diferencíal, incapaces de encontrarse á sí mismos, muchedumbre condenada á seguir no al que guía, sino al que va delante, es menester que cada cual fomente y robustezca su personalidad, vigorice su yo y se esfuerce, según la frase del dramaturgo noruego, en ser «él mismo».

❦

Quizá, amable lector, si has tenido la paciencia de leer esta crónica, califiques de extravagantes las consideraciones á que me he dejado llevar á la vista de los sombreros de paja. Por vía de disculpa, te recordaré aquella filosofía de los trajes de Carlyle en «Sartor resortus», y que puede reducirse á esta sencilla fórmula: «Dime cómo vistes, y te diré quién eres...»

La monótona uniformidad de los sombreros de paja hace pensar forzosamente en la uniformidad de los cerebros; y si hemos de inducir lo que no vemos por lo que vemos, tanta paja por de fuera nos da la sospecha de que exista alguna por dentro.

ZEDA.

M.C.D. 2022

LAS HUELGAS

Lo que pierden los obreros

El doctor Jacques Bertillon, director de los servicios de estadística de París, ha formado un cuadro de las huelgas de Francia desde 1891 á 1906.

Los datos del doctor Bertillon revelan un crecimiento inquietante en la que los americanos llaman «parálisis ó paralización del trabajo».

En 1891 los obreros franceses perdieron 1.717.200 jornales, y en 1906 esta cifra se ha elevado á 9.438.594.

Si se tiene en cuenta que el jornal medio de un obrero en Francia es de cinco francos, los trabajadores han perdido en 1907 cerca de 50 millones de francos.

Los Sindicatos obreros tienen Cajas de resistencia, que facilitan á aquéllos durante las huelgas cantidades para atender á su subsistencia. Pero debe tenerse en cuenta que esos fondos son de los mismos obreros, que durante todo el año se imponen sacrificios para entregar cantidades mensualmente á los tesoreros de los Sindicatos.

Le Figaro dice, ocupándose de este asunto.

«Se nos ocurre una reflexión, que se harán también los espíritus más sencillos: ¿Es posible que las cantidades facilitadas por los obreros en 1906 para las Cajas de las Sociedades de resistencia, hayan cubierto, no ya los 50 millones de francos perdidos por los huelguistas, ni siquiera la mitad?

Seguramente que no. Apenas habrán podido facilitar los Sindicatos huelguistas la décima parte de la suma perdida per los obreros.

¿De dónde ha salido lo demás? Porque en estos tiempos de pacifismo los cañones callan, pero la guerra económica hace apelar á todos los medios.»

Información

El paludismo en el Pla de San Jordi

En la tarde de ayer, conforme anunciamos, el alcalde accidental Sr. Castaño acompañado del médico municipal Sr. Oliver, pasó á girar una visita de inspección al Pla de San Jordi, donde se han desarrollado actualmente buen número de fiebres palúdicas.

El resultado de esta visita se ha compendiado en una memoria concisa que el citado médico presentó al Sr. Alcalde, en la que se hace un estudio sobre el paludismo en general y en particular sobre el del referido sitio.

En la memoria-dictamen, explica el Sr. Oliver los medios que existen para combatir el paludismo que se produce á causa del agua encharcada en aquellos terrenos, de las que salen los mosquitos llamados enacefeles, que al ponerse en contacto con el cuerpo humano producen el paludismo.

Entiende que la plantación de muchos árboles en aquel sitio, y principalmente eucaliptus evitaría la propagación del paludismo. Esto mismo ya lo aconsejó el Sr. Oliver hace algunos años.

Para combatir el paludismo hay que evitar—dice el Sr. Oliver—la introducción de dichos mosquitos en las viviendas lo cual se consigue colocando un enrejado tupido en puertas y ventanas de las casas y desinfectando las viviendas con azufre.

Además, aconseja que las personas, se tapen manos y cara y demás partes del cuerpo que lleven descubiertas, con tela fina y transparente, á fin de evitar el contacto de los mosquitos con la piel.

Salvamento de un niño

Hace varios días, estando un joven pescador, de 24 años de edad, vecino del pueblo de Fornells, que se llama Juan Sanz Sanz, arreglando unos arreos de pesca en la playa del predio *Santo Tomás* del término de San Cristódal, oyó gritos demandando socorro, acudiendo seguidamente al punto de donde partían las indicadas voces de auxilio; y observó que dos individuos y un cabo del Cuerpo de Carabineros estaban en el mar, donde se habían echado para salvar á un niño de 14 años, hijo de uno de aquellos individuos, cuyo niño estando tomando baños habia sido arrastrado por las olas y no podía alcanzar la orilla, siendo infructuosos los esfuerzos que hacían los citados carabineros para conseguir su objeto, pues se lo impedían la distancia que les separaba del niño y la fuerza del temporal que reinaba en aquellas aguas.

Entonces el referido Juan Sanz Sanz, guiado tan sólo por un sentimiento de humanidad y sin meditar el peligro que iba á correr, se arrojó al agua; y, con grandes esfuerzos y temeraria valentía, venciendo con la fuerza de su voluntad el ímpetu de las olas, logró llegar junto al niño, que, perdidas sus fuerzas, se iba sumergiendo por momentos, y atándole con una cuerda que tuvo la previsión de coger cuando se echó al mar, le arrastró hasta tierra, depositándole sano y salvo en la orilla y librándole de una muerte segura.

Próxima novillada

Hoy han visitado al Sr. Gobernador civil dos veterinarios que inspeccionaron últimamente las reses existentes en el corral de la Plaza de Toros, el Empresario de la misma y los matadores que deben tomar parte en la novillada.

Parece que los veterinarios señores Riera y Carbonell en el certificado de ayer, emiten su opinión relativa solamente á las condiciones físicas de los toros; que los matadores manifestaban temores de ser cogidos si los toros no eran humillados antes por los picadores y que el Empresario esperaba una resolución definitiva del Sr. Gobernador civil.

Este ha dispuesto, creemos que ya definitivamente, que en la novillada tomen parte los picadores, pero advirtiendo que intervendrá la taquilla y caso de que los toros no demuestren bravura suficiente se snspendera la novillada y se devolverá el dinero al público

"La voz de España"

Esta revista á los diez años de lucha incesante en defensa de las clases productoras, ha sido declarada órgano oficial de la *Unión Agraria Española*; con tal motivo, ha introducido grandes mejoras en su confección y texto, figurando en el número publicado el 15 de Agosto, artículos importantísimos y de gran trascendencia para el mejoramiento de las clases agrícolas, entre los cuales están; el programa de lo que la Revista es y será, con los grandes beneficios que se propone prestar, y un luminoso artículo preparativo de varios que se sucederán, en el cual marca el proyecto de bases para la formación del *Centro de Acción Nacional* su autor, el incansable defensor de las clases agrícolas, Excmo. Sr. Conde de Torres-Cabrera y del Menado.

Felicitamos á nuestro colega, por el triunfo y honor alcanzado, al paso que reconocemos lo necesario que era á los organismos agrícolas, tener un órgano dentro de la Prensa, que les sirva para comunicar impresiones y desarrollar públicamente las ideas.

La carga del «Monte Toro»

El vapor de Mahón *Monte Toro* ha conducido la siguiente carga: 2 cajas de papel, 17 sacos de habas, 3 cajas de queso, 2 fardos de pieles, 36 cueros secos, 3 fardos de alpargatas, 1 de yute, 2 cajas de sombreros, 1 de mercería, 7 de quincalla, 1 de calzado, 2 fardos de pieles curtidas, 2 cajas de maquinaria, 2 bultos de calzado y 4 reses vacunas.

El tiempo

Apenas cambiamos. La presión atmosférica es la misma que ayer.

El termómetro ha aumentado 4 décimas, aumento apenas notado, pues quien mas quien menos, aguanta lo mismo que 34'6 como 35.

La dirección del viento no ha cambiado, si bien la fuerza máxima del mismo ha disminuido 2 kg. sobre un metro cuadrado.

La humedad es mayor que ayer y por tanto el tiempo más bochornoso.

El cielo continúa limpio de toda nubecilla y los rayos del sol son capaces de tostar al que intente pararse á su alcance.

A continuación damos las observaciones apuntadas en la Estación Meteorológica de Palma.

Barómetro, 763 milímetros.
Termómetro, á las nueve de la mañana, 27 grados centígrados.
Máxima al sol, 35 id.
Máxima á la sombra, 29 id.
Mínima á cubierto, 18 id.
Mínima á descubierto, 16 id.
Temperatura media ayer, 23 id.
Temperatura media correspondiente al mes, 26.
Dirección del viento, N.
Fuerza máxima del viento sobre un metro cuadrado en 24 horas, 5 kilogramos.
Kilómetros recorridos en 24 horas, 158.
Evaporación en 24 horas, 6.
Humedad á las nueve, tanto por °/₀ de saturación, 72 id.
Tensión del vapor, 19 id.

Agresión

La guarnia civil del puesto de Ibiza participa al Gobernador haber puesto á disposición del Juzgado á un sujeto autor convicto y confeso de haber agredido con una cuchilla á Antonio Cardona mas (a) Parra, infiriéndole una herida leve en la parte superior y posterior del costado izquierdo.

La riña fué motivada porque agredido agresor pretendían cortejar á una misma joven.

"Boletín Oficial"

En el número de hoy publica:

Una circular del Gobernador encargando la remisión de varios documentos á la Junta Provincial de Instrucción Pública y relación de los individuos que tienen uso de licencia de armas para cazar.

Anuncio de haberse declarado algunos casos de peste bubónica en Montevideo.

Concesión de 50.000 pesetas para la conservación y reparación de carreteras.

Relación de créditos de Ultramar clasificados por la Junta nombrada al efecto.

Varias citaciones y anuncios de distintas corporaciones.

Anuncio de subasta de varios créditos.

Y prospecto de premios de la Lotería Nacional.

Fiestas en Sta. María

Ayer publicamos la noticia de que en la villa de Sta. María los días 22 y 23 del actual se celebrarían fiestas en honor de la Vírgen de Lourdes.

He aquí el programa:

Sábado.—A las cinco y media, llegada de la banda de la Misericordia, que recorrerá precedida de cabezudos, el barrio de la fiesta, tocando algunas piezas de su repertorio.

Por la noche se celebrarán carreras de hombres, que llevarán luces encendidas, cucañas, disparo de multitud de cohetes y suelta de globos aerostáticos.

La antes citada banda, amenizará estos festejos.

Domingo.—Diana por la banda de la Misericordia.

Gran fiesta religiosa en el convento de la Vírgen de la Soledad costeada por la caritativa señora D.ª Margarita Bestard.

A las nueve y media se cantará tercia en la que tomará parte el pueblo en combinación con el clero.

A las diez se celebrarán los oficios divinos, cantándose la misa del maestro Perosi dirigida por el notable organista de Sevilla D. Bernardo Salas.

El panegírico está encargado al ilustrado Presbítero D. José Bestard.

A las 4 de la tarde.—Desfile general de las bicicletas que se presenten á las carreras de cintas y velocidad, otorgándose en éstas los siguientes premios.

1.ª carrera. Regional, premios 15 y 7'50 pesetas.

2.ª carrera. Local, premios 10 y 5 pesetas.

Los ciclistas que quieran tomar parte en esta carrera podrán suscribirse en el café de la plaza de la Libertad de don Damián Sancho.

Noche.—A las ocho y media empezará la banda ne música á amenizar el paseo, quemándose después un gran castillo de fuegos artificiales que terminará con la quema de uno que figura la aparición de la Virgen de Lourdes.

La parte de pueblo en donde se celebrarán los festejos, estará adornado é iluminada con vistosos adornos y profusión de luces.

La Compañía de Ferrocarriles ha organizado trenes extaordinarios para dar mayores comodidades al público

A San Bernardo

Los festejos cívicos que se celebrarán en La Real en honor de San Bernardo son como sigue;

Mañana de once á doce de la mañana carreras de hombres, niños y niñas en las que pueden tomar parte cuantos lo deseen.

A las siete de la noche la banda «La Aldeana» empezará á tocar escogido programa.

El domingo por la tarde, á las cuatro, carreras de cintas y después baile al estilo del país.

Higiene de la prostitución

En 1.º de marzo del año actual se publicó una R. O. de Gobernación dando instrucciónes para reglamentar la prostitución.

El día 20 del pasado mes, según ya digimos, quedó aprobado por la Comisión Permanente de la Junta provincial de Sanidad el Reglamento que debe regir en esta capital.

Durante estos días son llamadas al Gobierno civil las mujeres públicas para inscribirlas en el correspondiente registro y además comunicarles las nuevas instrucciones contenidas en el Reglamento aprobado.

Según el mismo, se prohibe la existencia de casas toleradas de mujeres públicas en tabernas ó establecimiento análogos, así como en la próximidad de edificios públicos, religiosos ó destinados á la enseñanza.

En las casas citadas no se podrá fijar señal alguna que dé á conocer la clase de tráfico á que están destinadas. Tampoco podrá haber bajo ningún concepto mujeres asomadas á los baldones ni paradas á las puertas que llamen la atención de los transeuntes con ademanes, palabras ó invitaciones indecorosas.

Queda prohibido expender bebidas alcohólicas en las casas toleradas.

La fiesta de San Magín

Anoche en el arrabal deSanta Catalina se celebró con mucha animación la verbena dedicada á SanMagín.

El baile de boleros ha durado hasta las primeras horas de la madrugada. La «Banda Municipal» tocó escogido programa.

Esta mazana en la iglesia del Santo titular se han celebrado desde las cuatro y media misas rezadas, á las que han asistido numerosos fieles.

En la misa mayor ha predicado el padre Gregorio Beire, capuchino.

Esta noche terminarán los lucidos festejos organizados por la Comisión nombrada al efecto.

Conferencias agrícolas

Desde el lunes próximo pasado, se halla en esta capital el director de la estación etnológica de Villafranca del Panadés, D. Cristóbal Mestres.

El viaje de dicho señor tiene por objeto dar algunas conferencias prácticas sobre nitivinicultura con relación á los caldos de Mallorca, conforme lo tenía solicitado el Consejo Provincial de Agricultura y ganadería.

Con el fin de tomar los acuerdos oportunos referentes al asunto, se reunió dicho consejo, bajo la presidencia de don Joaquín Gual de Torrella y con asistencia del Sr. Mestres; y en vista de la necesidad absoluta en que éste se halla de estar de regreso en el punto de su residencia dentro de breves días para atender á los trabajos propios de su cargo de secretario del jurado que á últimos del mes corriente se ha de reunir, se convino en que se dieran tres conferencias los dias 20, 22 y 23 en Inca, Felanig y Manacor, respectivamente.

Estos acuerdos han sido comunicados á los alcaldes de las nombradas poblaciones y de sus limítrofes encargándoles que por medio de pregón anuncien á los vecindarios respectivos las conferencias.

Versarán éstas sobre el cultivo de la vid y elaboración del vino, indicándose los medios de perfeccionar ambas operaciones en Mallorca.

Consideramos digna de aplauso la iniciativa del Consejo provincial; pues realmente, en esta isla donde por espacio de muchos años, sólo se atendió á producir gran cantidad de vino sin preocuparse gran cosa de su calidad, arraigaron muchas prácticas viciosas que es preciso corregir ahora que han cesado las circunstancias que excusaban si no justificaban aquel esa tendencia, á fin de que los productos de nuestra viña que se está reconstituyendo, puedan luchar sin desventaja con sus similares en los mercados nacionales y extranjeros.

Cámara de Comercio

Bajo la presidencia de D. Jaime Morey se ha reunido esta mañana la Junta Directiva de la Cámara de Comercio tomando los siguientes acuerdos.

Fué aprobada el acta de la sesión anterior.

Se dió cuenta del fallecimiento de don Pedro Pedrero, acordándose expresar á su familia el sentimiento de la Cámara.

Quedó enterada la Junta de los siguientes asuntos:

De haberse hecho cargo D. Bartolomé Mulet de la casa Juliá y Mulet; de la circular de la viuda de Pedrero dando cuenta de que seguirá los negocios de la casa Pedrero é hijo; de haberse constituído en Londres una Compañía frutera española, y en Buenos Aires el Banco Vasco-Asturiano del Plata.

De haber inaugurado los Sres. Roca hermanos y C.ª con el título de «La Rosa Blanca», una nueva fábrica de cerveza.

Se acordó felicitar nuevamente á dichos señores con motivo del establecimiento de esta industria en Mallorca, tomándose igual acuerdo con respecto á D. Juan Orlandis que ha desarrollado en el predio «Se Punta» la fabricación de leche condensada.

De haberse facilitado datos comerciales sobre lanas á D. Giuseppe Avegno, de Génova, y al Secretario de la Cámara de Oviedo sobre carbones.

De los ofrecimientos, atentamente correspondidos por la presidencia, del nuevo Director del Instituto D. Joaquín Botía.

De las gestiones del Presidente y correspondencia mediada con el ministro de la Gobernación, Director de Correos y Diputados y Senadores á fin de conseguir que se implanten las líneas semanales regulares entre Palma-Marsella y Palma Argel en este año de 1908, aplicando los créditos que existen inactivos en el Presupuesto del Estado, á cuyas gestiones la Junta dió su aprobación.

De los Reglamentos de la nueva alhóndiga de Madrid, del 2.º Congreso africanista que se reunirá en Zaragoza del 20 al 30 Septiembre y del Congreso Agrícola Nacional que se celebrará en la misma ciudad en los dias 8 al 11 de octubre.

De haberse felicitado por la Presidencia á la Junta de Obras del Puerto de Barcelona con motivo de su informe favorable á la petición de la «Isleña Marítima» para que sus vapores puedan atracar de costado en el muelle de aquella ciudad.

Terminado el despacho ordinario y enterada la Junta de que el Presidente del Consejo de Ministros y el ministro de Fomento se hallaban dispuestos á presentar á las Cortes un proyecto de ley para que el Ferro-carril Palma-Sóller sea incluido en la de ferro-carriles secundarios de 26 marzo último se acordó, hacer constar la satisfacción con que se ha visto este acto, y agradecer expresivamente á dichos señores el apoyo que prestan á la petición justísima de los sollerenses.

Seguidamente se dió cuenta de la extensa documentación que referente á la recogida de duros ilegítimos, llamados *sevillanos*, se ha recibido del Gobernador de la provincia, como del Delegado y de las Cámaras de Oviedo, Leon, Bilbao y Madrid, así como de la intervención de esta Presidencia en el asunto; y después de un detenido estudio, se acordó solicitar del Gobierno que adopte medidas que garanticen la circulación monetaria normal, y manifestar al señor Gobernador de la provincia, en contestación á su encargo del día 12, que el comercio mallorquín no se ha resistido nunca á admitir duros legítimos en las transacciones y que los seguirá admitiendo siempre que existan medios prácticos y expeditos de distinguir los ilegítimos.

Respecto del nuevo itinerario de correos que se ha considerado por la Junta como interino, se acordó estudiar una reforma que llene cumplidamente las necesidades del comercio para proponerla al Gobierno en el momento en que rija el nuevo plan de comunicaciones de próxima aprobación en las Cortes.

Se levantó la sesión.

El canje de los sevillanos

Dice *El Bien Público* del lunes:

«Durante los dos pasados días festivos han sido muchas las personas que han acudido á las oficinas de esta Administración Depositaría de Hacienda y sociedades bancarias á realizar el canje de la moneda ilegítima, verificándose éste con el mayor órden y tranquilidad sin incidente alguno que lamentar».

*

Hoy en la sucursal del Banco de España continuó el canje de la moneda.

Ha resultado que hubo, en duros dudosos la cantidad de 4.405 pesetas, y en legítimos, la de 28.850 ptas.

En total, se han presentado al canje duros por valor de 33.255 ptas.

Vacantes

Se hallan vacantes las siguientes plazas:

Aspirantes á escribientes.—El Ayuntamiento de Madrid anuncia á pública oposición quince plazas de aspirantes á escribientes de las oficinas administrativas del Ensanche, con el sueldo anual de 1.500 pesetas y derechos á los ascensos sucesivos; en la inteligencia que los opositores que obtuvieren los 15 primeros lugares ocuparán, por orden correlativo de méritos, las plazas que se hallen vacantes á la terminación de los ejercicios, ó en su defecto, y por igual orden las que vayan vacando sucesivamente hasta completar el número citado.

Los ejercicios de oposición tendrán lugar el día que al efecto se anuncie por medio de los periódicos oficiales y en el tablón de edictos de la primera Casa Consistorial, transcurrido que sea el plazo de dos meses, á partir de la fecha del anuncio de la convocatoria en el *Boletín Oficial* de la provincia.

Para tomar parte en los ejercicios será necesario presentar una solicitud en papel del sello 11.º dirigida al Excmo. señor alcalde presidente, que será entregada en el registrp general, de doce á dos, en el plazo de treinta días hábiles, á contar del siguiente en que se publique en el *Boletín Oficial* de la provincia la presente convocatoria.

Veterinario municipal de Villanueva del Huerva (Zaragoza). Sueldo anual, 90 pesetas, por inspección de carnes y lo que puedan producir 136 caballerías mayores y 63 menores, á seis y cuatro pesetas respectivamente. Solicitudes hasta el 30 del actual.

Médico titular de Villanueva del Huerva (Zaragoza). Sueldo anual 500 pesetas, satisfechas del presupuesto municial por trimestres vencidos, con más las igualas con los vecinos, que ascenderán á unas 2.250 pesetas que el profesor percibirá trimestralmente de una Junta que al efecto se nombrará. Solicitudes, hasta el 30 del actual.

Secretario del Ayuntamiento de Corbera (Tarragona). Sueldo anual, 1.500 pesetas. Solicitudes, hasta el 31 del actual.

Farmacéutico titular de Villanueva del Huerva (Zaragoza). Sueldo anual, 150 pesetas por beneficencia y las igualas con los vecinos. Solicitudes hasta el 30 del actual.

Audiencia

Alarde de causas

Durante el próximo cuatrimestre se verán en esta Audiencia las causas, siguientes en las cuales intervendrá el tribunal del Jurado.

Partido de Palma

Contra Antonio Sastre Gelabert, sobre robo.

Contra Miguel Capó Colóm, sobre robo.

Contra Miguel Baltasar García y Manuel Sagreras Artigues, sobre robo.

Contra Antonio Cruz Borrás, sobre homicidio ror imprudencia temeraria.

Contra Bartolomé Miralles, sobre robo.

Partido de Inca

Contra Antonio Tomás Ginestra, sobre robo.

Partido de Manacor

Contra Juan Rigo Miralles, sobre tentativa de violación.

Partido de Mahón

Contra Agustín Cuevas Far, sobre asesinato frustado.

Contra Cristóbal Pons Fábregas, sobre abusos deshonestos.

Contra Bernardo Benejam Mascaró, sobre escarnio á la religión.

Contra Guillermo Ginard Bosch sobre robo.

Contra Mariano Orfila Coll, sobre infanticidio.

Partido de Ibiza

Contra Antonio Ferrer Colomar, sobre incendio.

Notas del Carnet

Personales

D. José Font Bosch ha tomado posesión del cargo de Ayudante de la Sección de Ciencias del Instituto de Mahón.

Necrológica

En sufragio del alma del presbítero don Bartolomé Simó hoy se han celebrado funerales en la iglesia parroquial de Santa Eulalia.

Rogamos á Dios por el eterno descanso del alma del finado.

De viaje

Ha llegado á Mahón procedente de Barcelona el médico don Eduardo Colorado.

***

En el vapor *Monte Toro*, han llegado hoy de Mahón, los comerciantes don Pedeo Mora, don Antonio Roldán, don Juan Hernández y don Jaime Busquets, y los viajantes don Antonio Mora y don Francisco Bisbal.

***

En el *Cataluña*, han llegado de Ibiza, don Domingo Tur, don Juan Marí, don Pedro Casasnovas, don Joaquín Solá y otros.

***

Esta tarde á las seis y media, han salido para Barcelona en el vapor *Cataluña*, don Bartolomé Serra, don Juan Marí, don Juan Riera, Mr. Genmeti y madame, don Juan Aguiló, don Juan Roselló, don Andrés Mas, don Julio Oliver, don Antonio Jaume, don Miguel Esteve, don Mario Mercadal é hija, doña María Rodríguez y doña María Serra.

RELIGIOSAS

PARA MAÑANA

Santos.—Bernardo, abad doctor y fundador.

Cuarenta Horas.— Empezarán en los Capucinos, dedicadas al Patrecinio de San José.

Alas siete exposición, y misas rezadas hasta las diez.

Por la tarde, á las siete, rosario, trisagio cantado, sermón por el P. Fdel de San Acisclo, bendición y reserva.

Otras funciones.—En la Catedral Basílica fiesta en honor de San Bernardo. A las siete y media, misa de Comunión general, á las diez y media misa mayor en la cual se cantará la partitura del maestro Palestrina, titulada *Misa Beozi*. Predicará el Vicario General don Antonio M.ª Alcover.

En el Oratorio de la Cofradía de San Pedo y San Bernardo, desde las cinco y media se celebrarán misas rezadas y á las ocho y media se cantará una misa solemne.

En la Real á las 4 de la madrugada empezará un turno de misas rezadas, que terminará álas 9. A las 9 y media el clero, alternando con el pueblo, cantará Tercia y á continuación la Misa mayor, predicando el panegírico del Santo Abad de Claraval el P. A. Tomás SS. CC.—Por la tarde, el ejecicio de la conclusión de la Novena del Santo Doctor.

Noticias militares

Antigüedades

Las antigüedades que han de servir de base para declarar derecho, desde primero del actual, el abono de los sueldos de coronel, comandante y capitán, en los casos y condiciones que determina el artículo transitorio del reglamento de ascensos en tiempo de paz y disposiciones posteriores para su aplicación, son las siguientes: 30 de Marzo de 1897 para los tenientes coroneles; 24 de Octubre de 1896 para los comandantes; 29 de Noviembre de 1895 para los capitanes y 20 Febrero de 1898 para los primeros tenientes.

Servicio de la plaza para mañana

Parada.—Los cuerpos de la guarnición.

Jefe de día.—El Sr. Comandante del del Regimiento Infantería de Inca don Mateo Moranta Frau.

Hospital y Provisiones.—El segundo y último capitán del cuerpo de Artillería.

Vigilancia.—El segundo oficial del Regimiento Infantería de Palma y clases del mismo.

Paseo de enfermos.—El cuerpo de Artillería.

Orden de la Plaza

Hoy el Gobernador militar ha publicado la siguiente:

«El próximo viernes 21 del actual á las 12, se reunirá en mi despacho, bajo mi presidencia la Junta que determina la R. O. del 25 de Noviembre de 1893 con objeto de examinar al Sargento licenciado absoluto del Ejército Juan Comas Comas que ha solicitado destino civil de tercera categoría, asistiendo como vocales:

Coronel don Enrique Carlos Gómez, comantes don Vicente Nieto Camino y don Miguel Vila Palmer y capitanes don Juan Coll Fuster y don Pedro Llompart Ramis.

Notas del mar

Llegadas

Hoy han llegado: el vapor *Monte Toro* de Mahón y el *Cataluña* de Ibiza.

—Por la tarde han llegado procedente de Río de Oro y escalas el vapor *Violeta* y el pailebot *Roberto* de la matrícula de Sóller.

Salidas

A las seis y media ha salido para Barcelona el vapor *Miramar*.

Estado del tiempo

En la Comandancia de Marina se han recibido los siguientes despachos:

Ibiza: Barómetro 765'27, viento E. muy flojo, cielo acelajado y mar llana

Bajolí: Barómetro 755,06, viento S. E. muy flojo, mar llana y cielo despejado.

Alcudia: Viento flojo, variable, mar calma y cielo claro.

Memorandum

PARA MAÑANA

Sol.—Sale á las 5 h. 5 m.; pónese á las 18 h. 39 m.

Luna—Sale á las 24 h. 00 m. pónese á las 14 h. 42 m.

Trenes para viajeros—Salidas de Palma para Manacor, á las 7'40, 14 y 8'15.

Idem para Felanig, á las 7'40, 14'3 y 18'15.

Idem para La Puebla, á las 7'40, 14'40 y á las 18'15.

Salidas de Manacor para Palma, á las 2'30, 6'30 y á las 77'15.

Idem para Felanig y La Puebla, á las 6'30 y 17'15.

Idem de Felanig, para Palma, Manacor y La Puebla á las 6'40, 12'15 y 17.

Idem de La Puebla para Palma, Manacor y Felanig á las 6'35, 12 y 17'25.

Salidas de Manacor para Palma, Felanig y La Puebla á las 11'45.

Mercado.—En Inca, Muro y Andraig.

Vapores-correos.—Llegadas: A las 10 el *Isleño*, de Alicante é Ibiza.

Salidas: A las 18'30 el *Cataluña* para Barcelona y el *Monte Toro*, para Mahón.

Oficinas de correos.—Paquetes postales del interior: Imposición de 9 á 11. Entrega de 11 á 13 y de 16 á 17.

Lista: De 10 á 17.

Certificados, valores y objetos asegurados: De 10 á 17.

Para el interior de la isla se admiten todos los días hasta las 13.

Expendeduría de sellos de 9 á 11.

Tranvía Palma-Santa-Catalina, Terreno y Porto-Pí—Desde las 6 hasta las 9'30 sale un carruaje cada 20 minutos.

Diligencias-correos.—De Palma á las 4; salen de la calle de San Miguel número 18 para Valldemosa, Establiments, Esporlas, Bañalbufar, Estallencs, Puigpuñent y Buñola de la calle de san Miguel número 80 para Sóller; de la calle de Bauló número 6 para Lluchmayor, Campos y Santañy; de la calle de la Marina para Andraig, y de la calle de Santacilia para Calvià.

A las cuatro salen diligencias-correos para Sóller y Lluchmayor.

COMERCIALES

Valores Locales

Día 19 de Agosto de 1908.

	Dinero
Crédito Balear	101'50
Fomento Agrícola	93'00
Acciones Valores Isleña	97'50
Obligaciones de id. al 5 por 100	102'00
Acciones Salinera Española	160'00
Obligaciones de id. al 6 por 100	104'00
Id. de la id. al 5 por 100.	101'00
Ferro-carriles de Mallorca	98'00
Alumbrado por Gas	120'00
La Económica	14'00
Bonos Municipales	45'00

Valores Públicos

Oficial del día 18 Agosto.

4 por 100 interior contado	83'00
5 por 100 amortizable	101'10
Banco de España	448'00
Tabacos	397'00
Erancos.	111'95
Libras	28'14

Barcelona (Bolsa) día 18, 4 tarde

4 por 100 interior fin de mes	83'85
5 por 100 amortizable	100'75
Nortes	77'75
Alicantes.	95'25
Orenses.	27'80
Coloniales	74'00
Francos.	111'00
Exterior de París.	96'25
Renta francesa	96'35

Barcelona (Bolsín) día 18, 6 tarde

4 por 100 interior fin de mes	83'95
Nortes	77'95
Alicantes	95'35

LA ALHAMBRA
(CAFÉ LIRICO)

Desde el 1.º de Agosto, se servirán en este Restaurant **cubiertos económicos** propios para las personas que tienen á sus familias veraneando. Dichos cubiertos, por abonos disfrutarán de notable descuento.

También se servirán *Helados al estilo Valenciano* Granizados, Chufa, Almendra, Café y Frutas á pesetas 0'30 con barquillos.

Todas las noches grandes Conciertos de 9 á 12 por el Trio Segura, Pomar y Morey.

Velódromo de Tirador

Para el concurso de Fox-Terriers (perros rateros) se adquirirán todas las tardes en este Velódromo ratas llamadas (tragineras) á pesetas 1'50 docena y 0'60 la media docena.

MALES DE ESTÓMAGO

Cuando los órganos digestivos están enfermos se presentan dos ó más de los síntomas siguientes: **mal gusto de boca y lengua sucia, desigualdad de caracter, pesadez general y de cabeza, aguas de boca, acedias, dolor de estómago, digestión dificil, flatulencias, estreñimiento** y, en otros casos, **diarreas, cólicos, indigestiones, hipercloridria, dilatación y úlcera del estómago, diarreas y desnutrición en los niños,** etc.

El Elixir Estomacal
DE
SAIZ de CARLOS
(Stomalix)

cura el 98 por 100 de los enfermos del **estómago é intestinos** que lo toman, porque **quita el dolor, ayuda á las digestiones, abre el apetito y tonifica, aumenta la secreción del jugo gástrico suprime las molestias de la digestión,** y obra como **preventivo.**

De venta en las principales farmacias del mundo y Serrano, 30, MADRID

Se remite por correo folleto á quien lo pida

AYUNTAMIENTO

SESION DE HOY

Esta tarde, á las doce y cuarto, ha celebrado sesión. La presidió el alcalde accidental Sr. Castaño, y asistieron los señores Barceló (D. B.), Ramis (D. A.), Planas, Serra, Fuster, Juan (D. A.), Alemañy (D. L.), Calafell, Trián, Rosselló (D. J.), Oliver, Mas, Estela, Bennasar, Calvet y Alemañy (D. L.)

Acta y cuentas

Se leyó y aprobó el acta de la sesión anterior.

Se aprobaron varias cuentas por servicios municipales.

Asuntos varios

Se acordó que quedara de nuevo sobre la mesa un dictamen de la Comisión de Ensanche y Murallas sometiendo á la aprobación del Ayuntamiento el proyecto de urbanización de varias vías del Ensanche.

Se enteró de un oficio del Arquitecto Sr. Gómez Acebo referente á las rasantes del terreno donde se ha de levantar el nuevo instituto.

Se acuerda que pase á la Comisión de Ensanche.

Dióse cuenta de otro oficio del mismo señor referente á la desaparición de una calzada y expropiación de terrenos que en su día han de ser vía pública en las inmediaciones de Tirador.

Se acuerda que pase á la Comisión de Ensanche previo informe del arquitecto.

Además, á propuesta del Sr. Barceló se acuerda que el Alcalde se aviste con los propietarios colindantes de Tirador para recabar de ellos la cesión de los terrenos que han de ser vía pública.

Se concedieron diferentes permisos para obras particulares.

Se leyó un dictamen de la Comisión de Hacienda referente al pago de contribución de la finca de la calle de la Lonjeta.

La misma Comisión dió algunas altas en el padrón de cédulas y emitió dictamen referente á que existe crédico para construir un depósito de agua en la Pescadería.

Se dió cuenta del trámite que ha de seguir la reclamación del contratista, sobre el arbitrio del solar que ocupa en terrenos de la muralla un pabellón de variedades. En su consecuencia se acuerda que la Comisión de Ensanche sea la que resuelva sobre el particular.

Se dió cuenta de la resolución sobre expedientes por carruajes de lujo.

El *Sr. Ramis* entiende que el Ayuntamiento no es quien para fallar en el sentido de que las personas que figuran en la relación, tienen carruaje. Uno puede tener una cochera y entrar en ella un carruaje, sin que sea de su propiedad.

El *Sr. Barceló* explica los medios de que se ha valido la Comisión para denegar las bajas. Dice que todas las denegaciones están probadas puesto que los propietarios citados, usan los carruajes.

El *Sr. Ramis* cita el caso del médico Sr. Berga, quien vendió su carruaje al Sr. Tous del Mollet y este lo tiene en una parada habiendo sido luego alquilado por el Sr. Berga. Esto puede ser una transgresión, pero no hay medios de justificar que dicho carruaje sea del señor Berga.

El *Sr. Barceló* rectifica, sosteniendo que la denegación de baja que se ha hecho al Sr. Berga, lo mismo que á los demás, se ha hecho en virtud de pruebas.

El *Sr. Ramts* cree difícil que estas puedan presentarse.

El *Sr. Barceló* sostiene que la Comisión de Hacienda ha entendido que aquel es el medio de hacer pagar á los propietarios de carruajes.

La Plaza de toros

En este punto se presenta el escribano Sr. Vidal dando cuenta al Ayuntamiento de que se ha interpuesto demanda de juicio declarativo de mayor cuantía en contra de los acuerdos tomados por la corporación referente á imponer un canon á los propietarios de la Plaza de toros, como alquiler de los solares. El escribano, comunica que se concede un plazo de nueve días para que el Ayuntamiento se pueda personar en el juicio.

El *Sr. Fuster* propone que la notificación de la demanda, pase en el acto á informe de los síndicos para que puedan emitir dictamen.

Más asuntos

Se acordó adjudicar á D. Juan Salas una parcela situada en el camino de Ronda.

Se concedieron diferentes permisos para obras particulares.

El paludismo

El Alcalde da cuenta de que ayer tarde él y el médico municipal Sr. Oliver verificaron una visita de inspección al Pla de San Jordi, toda vez que se habían desarrollado fiebres palúdicas.

Seguidamente se da lectura del informe del médico. En éste se hace un detenido estudio del paludismo en general, explicando los medios que hay para combatir tal enfemedad. Entiende que la plantación de árboles y sobre todo de eucaliptus evitaría la propagación del paludismo, como ya aconsejó hace algunos años. Para combatir la introducción de los mosquitos en las viviendas, hay que tapar las aberturas con reja tupida y desinfectar las viviendas con azufre; además, se aconseja que las personas tapen las partes de sus cuerpos, manos y cara, para evitar el contacto de esos insectos.

Se acuerda que este dictamen pase á informe de la Junta provincial de Sanidad.

El *Sr. Calvet* hace presente que hace muchos años se habló sobre el desarrollo del paludismo en dicha región. Cree que la Junta debe estudiar si procede declarar ó no insalubres dichos terrenos, y en caso afirmativo, regalarlos á quien se ofrezca á sanearlos.

Así se acuerda.

Ruegos y preguntas

El Sr. Presidente da cuenta de los antecedentes sobre la venida de los argelinos en Palma. Dice que con anticipación recibió la noticia de la expedición, y contestó dando cuenta de las excursiones que podían efectuarse en un día, los menús de los hoteles, y haciendo presente que en Palma no había fiesta alguna. Yo creo—añade—que si la carta se hubiera leído á los turistas hubiera sido un jarro de agua fría echado sobre la excursión Luego añade las atenciones que dispensó el Ayuntamiento á la Comisión de argelinos que pasó á la Casa Consistorial.

Luego el *señor Barceló*, habló también de su intervención, en ausencia del señor Alcalde accidental, y de la orden que dió de obsequiar á los músicos argelinos con helados y pastas.

Se acordó que este gasto se pague del capítulo de imprevistos.

Se acuerda adherirse á la Exposición Permanente de Industrias, que se celebra en Madrid.

Se acuerda interesarse por un marinero desertor del «Lulio» cuya causa ha de verse en breve en Cartagena.

Se acuerda comunicar el agradecimiento al ayuntamiento de Andraig por las atenciones que dispensó á la Colonia Escolar últimamente.

El Presidente da cuenta de las disposiciones que ha dado respecto de la venta de verdura, pescado, etc.

El *señor Alemany* (D. Luís) dice que él y el otro síndico señor Bennasar han examinado el asunto de la demanda de los propietarios de la Plaza de toros. Entiende que procede nombrar á los abogados don José Socías y Gradolí y don Alejandro Rosselló para que emitan dictamen en el sentido de que digan qué razón cabe al Ayuntamiento en este asunto, y en vista de dicho dictamen, que ha de darse antes del miércoles próximo, personarnos ó no en la demanda interpuesta.

Así se acuerda.

A petición del señor Barceló se da lectura á los artículos 1.º y 17 de las ordenanzas municipales. En este último se prohibe el que se críen cerdos en el interior y suburbios.

El *señor Barceló* pregunta al Alcalde si ha dado permiso á varios propietarios de los Hostalets para criar cerdos.

El Sr *Castaño* contesta que no.

El Sr. *Barceló* dice que él dió orden de que los cerdos no fueran criados, pero sus órdenes no han sido cumplidas. Después ha sabido que ciertas personas se presentaron y dijeron que mediante cinco pesetas se podían tener allí cerdos. Es preciso que esto se averigue, pues temo que sea una equivocación pues tal vez sea para satisfacer visitas de inspección. Excita el celo para que la salubridad se extieda en aquella barriada.

El Sr. Alcalde promete enterarse del asunto aunque cree que lo de las cinco pesetas obedece á las visitas de inspección que tal vez se hayan verificado por orden de la Junta provincial de Sanidad. Cree que en los suburbios está autorizado el tener en cada casa hasta dos cerdos; pero se enterará de ello y averiguará la competencia que tienen en este asunto la Junta general de Sanidad y el Ayuntamiento.

El Sr. *Barceló* pide y se acuerda que se gire una visita de inspección á la casa número 67 de la calle de Ballester, que parece está ruinosa.

El Sr. *Serra* pide que se termine la alcantarilla hasta desembocar en el mar en el foso de la puerta del Campo. Se trata solo de seis metros de alcantarilla.

Así se acuerda.

El Sr. *Serra* se queja de la suspensión de las obras en el piso de la plaza del Mercadal.

El Sr. *Alemañy* pide que se unan al expediente los artículos que publicó LA ULTIMA HORA, del Sr. Estada lo mismo que los que se vayan publicando.

A propuesta del Sr. Barceló se acuerda adquirir 50 ejemplares del *Nort d'Afrique*, que publica impresiones del viaje á Mallorca.

Y se levantó la sesion.

Tauróffilas

LOCALES

Después de muchas dificultades, y de presentar gran número de solicitudes de permiso, parece ser que el domingo próximo se celebrará en nuestro Circo Taurino, la novillada que ya debía celebrarse el sábado día 15,

A lo que se dice, el Gobernador ha concedido ya permiso para verificar la citada novillada, si bien la empresa debe hacer públicas las condiciones de los toros y las ganaderías á que pertenecen.

Paso por paso he seguido los incidentes que han ocurrido con la celebración de esta novillada, pero los deseos que siempre he tenido de no perjudicar á nadie y el temor de herir susceptibilidades, me han guiado á permanecer callado en este asunto, del cual pudiera decirse con mucho acierto, *que todo huele á podrido.*

Así, pues, me abstengo de hacer comentarios; el público que conoce el asunto al dedillo los hará á su gusto: yo únicamente diré que el domingo se celebrará una novillada como podía haberse ya celebrado el sábado 15, y en las mismas condiciones que se anunció para este día.

DE LA PENINSULA

Las cogidas del domingo

En la plaza de toros de Madrid el domingo último fué cogido el banderillero Aransaez.

La herida de este torero es muy grave; tiene una cornada con salida de los intestinos.

En vista de su estado de gravedad se le administraron los últimos sacramentos y se prohibió en absoluto que se hablara al herido.

En Badajoz el banderillero *Chatin* fué cogido por un toro de fama á la salida de un par, resultando con una cornada en el tesoro, de pronóstico reservado.

En la misma corrida *Moreno de Algeciras* y *Pepete* fueron volteados, sin consecuencias.

Las de San Sebastián

Las corridas que se celebran esta noche en San Sebastián han despertado gran entusiasmo entre los aficionados.

En la última celebrada se lidiaron seis muruves que resultaron buenos y la pareja *Bombita Machaquito* fué ovacionada toda la tarde.

Una alternativa

El diestro *Chiquito de Begoña* toreará en Zaragoza el día 23, y en Barcelona el próximo 30.

Rufino San Vicente embarcará en septiembre para Méjico, después de tomar la alternativa de manos de un afamado matador en una importante plaza de España.

En Méjico toreará *Chiquito de Begoña* varias corridas, para las que ha sido contratado por el empresario D. Ramón López.

Sentimientos.

Gacetillas

Lírico.—Anoche se despidió del público de Palma el aplaudido artista Florences.

Esta noche debutarán los artistas, los reyes de la jota y además se sorteará entre los espectadores un billete de la lotería del sorteo de mañana.

La Goletera.—De esta conocida obra del notable novelista Arturo Reyes se ha puesto á la venta nueva remesa en la librería Tous.

En el mismo establecimiento se ha recibido ejemplares de *Lully Arjona* de Alfonso Danvila.

Regata.—Entre los aficionados es objeto de conversación la regata que el próximo domingo ha de tener lugar entre el balandro, de reciente construcción, *Mauri*. y el bote *España*. El trayecto á recorrer es ir desde el puerto á dar la vuelta á la isla del *Sech*. Probablemente las embarcaciones saldrán á las once de la mañana del citado día.

Demente.—Hoy ha ingresado uno en el manicomio provincial llegado hoy de Mahón á bordo del *Monte Toro*.

Extractos.—Los de los acuerdos tomados durante el mes último por los Ayuntamientos de Mahón y La Puebla han sido remitidos al Gobierno civíl.

Multas.—El Sr. Gobernador las ha impuesto á varios sujetos vecinos de San Antonio y Santa Eulalia por usar armas prohibidas.

Sustracción.—Como presuntos autotores de la cometida en el predio *Son Blay* consistente en unos 20 quintales de algarrobas, la guardia civil ha detenido á dos sujetos poniéndoles á disposición del Juzgado.

Citación.—El Delegado de Hacienda llama al vecino de Cabrera Juan Capitá.

Desguace—En el Mollet se está efectuando el de la corbeta «F. G.».

Corresponsales. — Nuestros amigos D. Antonio Piña y D. José Losada Mulet, han sido nombrados corresponsales en Mallorca del *Heraldo de los municipios*, que se publica en Santander.

Trasatlántico—Ha salido de Barcelona para la Habana el "Puerto Rico,,.

Amonestado.—Esta mañana lo ha sido por la policía un matrimonio mal avenido que está continuamente promoviendo escándalo.

Títulos.—En la Secretaría de la Universidad de Barcelona se han recibido los de maestro superior para D. José Rosselló Ordinas y de maestro elemental á favor de don José Torrens Morro y de doña María Tur Colomar.

Incendio.—Ayer ocurrió en la casa núm. 22 de la calle de Valverde de Porreras. Las pérdidas materiales ascienden á unas 125 pesetas.

Completas.—En la Catedral se han cantado en preparación á la fiesta de San Bernardo.

Blandura de encías, sarro de los dientes y flemones, cúranse con «Licor del Polo».

El Serobiol es el reconstituyente más enérgico y más rápido de que dispone hoy la medicina.

Jamones de **Avilés**, 4 pesetas kilo.
Colmado LA PROVIDENCIA

Carne de **Membrillo** a 1'15 ptas. kilo.
Colmado LA PROVIDENCIA

Por retirarse del negocio

En muy buenas condiciones se desea traspasar la estampería, molduras y cuadros dorados de la calle de los Fideos, núm. 21, Palma.

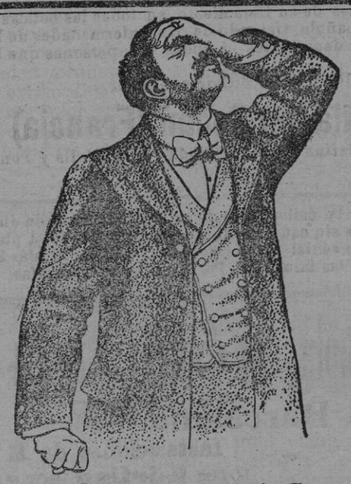

JAQUECAS

Influencia del estómago

Los que á menudo sufren de jaqueca, alguna defectuosidad tienen en lo concerniente al estómago. Este digiere imperfectamente el alimento y lo que no está digerido queda en el estómago donde se pudre causando náuseas, acideces, eructos. Esta acumulación de materias envenenadas dentro del estómago, lleva también á que la sangre se cargue poco á poco de elementos tóxicos y estos elementos dan lugar á las jaquecas, absolutamente lo mismo que cuando se respiran las emanaciones del carbón.

Las Píldoras Pink fortalecen el estómago, hacen que las digestiones sean perfectas y ponen término á las jaquecas.

Las Píldoras Pink se hallan de venta en todas las farmacias el precio de 4 pesetas la caja, 6 21 pesetas las 6 cajas.

Píldoras Pink

Guarda Racimos de uvas

Contra las abejas é insectos. Espartería de **Catalá**, Cordelería —67.

Importante

Se desea adquirir un *Diccionario nE ciclopédico*, que esté en buen estado.

Informarán en la Librería Tous, plaza de Cort 14 y 16.

Bolsillos de plata

Se necesitan buenas trabajadoras en la fábrica de

L. Pomar é hijos--Ensanche

Por telégrafo

Bombas contra un Párroco

Madrid 18 (6'45 t.)

La Coruña.—En el partido de Ordenes, cerca de la casa del Párroco de San Martín, han explotado dos bombas que han causado inmensos destrozos. Se cree que se trata de una venganza política.

Petición de los navieros

Madrid 18 (6'55 t.)

Bilbao.—El ministro Sr. Ferrándiz recibió á una comisión de la «Asociación de Navieros» interesándole á favor de la Marina Mercante.

En el tren expreso marchó para Madrid dicho ministro.

Cumpleaños

Madrid 18 (6'55 t.)

Viena.—El cumpleaños del veterano Emperador de Austria, Francisco José, se celebró en todo el Imperio con gran entusiasmo.

Se han celebrado oficios religiosos y revistas militares, y se inauguraron distintos monumentos.

La Reina de España en Inglaterra

Madrid 18 (6'45 t.)

Londres.—La Reina D.ª Victoria salió de Cowes á bordo del yate real «Victoria and Albert» para Limington. La acompañan su madre y hermanos.

Consejo de Ministros

Madrid 18 (8'30 n.)

En el celebrado hoy se fijó en 50.000 hombres el cupo de 1909.

Se examinó el asunto del canje, viéndose con satisfacción que se desarrolla con tranquilidad.

El Sr. Sánchez Bustillo expuso el ofrecimiento de dos Cámaras de Comercio de aceptar toda clase de duros aun después de pasado el plazo concedido para el canje. Nos declaró que en el Consejo de hoy no se habían adoptado medidas respecto al canje.

Se aprobó el decreto para la provisión de las notarías vacantes. Las oposiciones serán sólo para los aspirantes de tercera clase.

Se dió cuenta del viaje de S. M. el Rey.

Y se despacharon varios expedientes de los ministerios de la Guerra é Instrucción Pública.

Declaraciones de Lacierva

Madrid 18 (10'45 n.)

«El Mundo» publica unas declaraciones del ministro de la Gobernación D. Juan Lacierva. Ha dicho éste, que en el próximo presupuesto se introduce un aumento importante en los servicios de Correos y Telégrafos.

También se consignan aumentos para reorganizar la policía de Madrid. La del resto de España también será objeto de una reforma en sus plantillas.

El personal de los Gobiernos civiles será atendido. En lo sucesivo se ajustará al régimen local que está pendiente de aprobación.

Llegada del Rey a Bilbao

Madrid 18 (11 n.)

Bilbao-A las cinco de la tarde llegó S. M. el Rey á esta ciudad. Visitó el nuevo cuartel llamado de la Reina Cristina, presenciando varios ejercicios de tiro. Don Alfonso disparó cinco veces haciendo blanco en todas ellas. Visitó las dependencias del nuevo establecimiento y después se dirigió á pie al campo de Basurto acompañado de las autoridades y su Estado Mayor.

Un grangentío le aclamó.

Vió con satisfacción los resultados de los ejercicios efectuados por los soldados, á quienes felicitó.

Después del desfile marchó en automóvil para asistir al concurso hípico de Durango.

La actitud de los taberneros

Madrid 18 (11 n.)

Mañana, á las diez de la misma, en el teatro de la Latina celebrará junta extraordinaria la sociedad «La Viña» con objeto de tomar acuerdos sobre la actitud que deben observar los taberneros el próximo domingo.

Experiencias de varios cartuchos

Madrid 18 (9'20 n.)

Essen.—En el campo de experiencias de la fábrica Krupp se ensayaban unos nuevos cartuchos de pólvora. Al hacerlo explotaron éstos, hiriendo á distintos obreros.

Almacén incendiado

Madrid 18 (9'30 n.)

Bruselas.-En un almacén de trastos viejos que contenía objetos de celuloide ocurrió fuerte explosión, quemándose la planta baja del mismo.

El padre del dueño del almacén quedó carbonizado.

Colisión en Alia

Un telegrama oficial de Alia (Cáceres) dice que el Alcalde y la benemérita trataron de impedir que se efectuara una capea. El vecindario se amotinó arremetiendo contra los guardias civiles. Tres de estos quedaron heridos. Un paisano resultó muerto y otros dos heridos.

Ministro que intenta suicidarse

Madrid 19 (2'10 m.)

Lisboa.—El Sr. Franzini, exministro de la Guerra, ha intentado suicidarse disparándose dos tiros.

Se ignoran las causas que le hayan inducido á tomar tan fatal resolución. Las heridas sufridas por dicho exministro no son graves.

Batiendo á los partidarios de Muley Hafid

Madrid 19 (5'25 m.)

«The Standard» publica un despacho de Tánger fechado el 18 del actual, en el que se dice que los imperiales batieron las huestes de Muley-Hafid cerca de Fez, haciéndoles muchos prisioneros y recogiendo rico botin.

Explosión en una mina.--Sepultados

Madrid 19 (5'25 m.)

Londres.—Ha ocurrido una fuerte explosión en la mina Arraw, situada cerca de Wigan.

Setenta de los obreros que trabajaban en ella quedaron sepultados.

Las tejedoras huelguistas

Madrid 19 (11'15 m.)

Coruña.—Las tejedoras que persisten en la huelga esperaron á las operarias que reanudaron los trabajos, tratando de arrancarles los ojos.

Intervino la guardia civil deteniendo á ocho de aquéllas.

Cuestión personal

Madrid 19 (11'15 m.)

Santander.—Se habla de una cuestión personal entre un redactor de «El Cantábrico» y D. Honorio Maura, hijo del Presidente del Gobierno, suscitada con motivo de un artículo publicado en dicho periódico.

Se procura evitar el lance.

El Rey D. Alfonso.—Secretario alemán

Madrid 19 (11'40 m.)

San Sebastián.—El Rey D. Alfonso vendrá á esta capital para ver á sus hijos, regresando después á Santander.

El periódico «Le Matin» dice que el secretario de la Legación alemana en Tánger ha marchado á Casablanca.

El nacionalismo

Madrid 10 (11'40 m.)

Bilbao.—El periódico de esta capital «Gaceta del Norte», dice que en Sota no se ha abjurado del nacionalismo; que el acto de engalanar los barcos no obedeció á la llegada del Rey, sino á la festividad de la Patrona de la marinería vizcaina.

Otros periódicos aseguran que con motivo de la visita que hará el Rey el jueves al dique Euskalduna, Sota realizará un acto de españolismo.

En los adornos del dique predominarán las banderas españolas.

El canje de los Sevillanos

Tranquilidad. — Insignicantes protestas.

Madrid 18 (6'45 t.)

El canje de la moneda se efectúa con mucha tranquilidad.

Se ha promovido alguna protesta por no haber sufiente moneda fraccionaria para atender al canje.

Hoy se ha notado grandísima desanimación.

Datos oficiales

Madrid 18 (9'10 n.)

Según datos oficiales el total de lo canjeado hoy en Madrid es de pesetas 162.935, resultando ilegítimas 29 mil 480.

Ayer las monedas ilegítimas recogidas en toda España ascendieron á 200.000 pesetas.

Alcance de la tarde

Peregrinación á Lourdes

Madrid 19 (12'5 t.)

San Sebastián.—Ha pasado por esta capital la peregrinación que se dirige á Lourdes.

Se activan los preparativos para la peregrinación francesa que se ha de realizar el día 20 del mes actual, aniversario de la aparición de la Virgen.

Irán á dicha peregrinación 39 trenes con 2.000 enfermos. Los organizadores de la misma han invitado á los enfermos curados de todos los paises.

Asistirán las hermanas del general Zappino y la superiora del convento de Puerto Cruz.

El Sr. Tressols

Madrid 19 (12'5 t.)

Barcelona. — El Gobernador civil supone que el jefe de la policía de la sección especial Sr. Tressols, desistirá del propósito de presentar la dimisión de su cargo.

Vuelco

Zaragoza.—A orillas del rio Gallego volcó una tartana, resultando heridas seis personas que la ocupaban.

Mineros ilesos

Madrid 19 (12'5 t.)

En la mina Abrán han sido extraidos ilesos algunos mineros.

Los gases impiden continuar el salvamento.

Declaraciones del señor Alpain

Madrid 19 (12'20 t.)

Lisboa.—En la Cámara de Diputados el Sr. Alpain afirmó que mientras la Casa Real recibía cantidades para reparar varios edificios, el Estado continuaba pagándolos.

Detención de un armero

Madrid 19 (12'45 t.)

Lisboa.—Ha sido detenido el armero Hector Ferreira y un dependiente suyo que vendieron á Buiga la escopeta con que éste mató al Rey Don Carlos.

Dichos detenidos han quedado incomunicados.

Banquete interrumpido por un incendio

New-York.—Un banquero de esta capital estaba obsequiando á sus amigos con un banquete; y los comensales fueron sorprendidos por un incendio que destruyó el edificio.

Las señoras perdieron las joyas con que iban adornadas.

Destino de D. Manuel Vives

Madrid 19 (1 t.)

El «Diario Oficial del Ministerio de la Guerra» dispone que el comandante de la guardia civil D. Manuel Vives que se halla de excedente en Baleares pase destinado de segundo jefe á la Comandancia de Oviedo.

Dimisión rechazada

Madrid 19 (2'25 t.)

En la reunión celebrada por el gremio de taberneros se rechazó por unanimidad la dimisión presentada por la Directiva y se acordó dar á la misma un amplio voto de confianza para trabajar hasta conseguir la apertura de las tabernas en domingo.

Junta consultiva de la Armada

Madrid 19 (3'15 t.)

Ha regresado el Ministro de Marina Sr. Ferrándiz. Mañana se reunirá la Junta Consultiva de la Armada para acordar y proponer las obras hidráulicas que se construirán en los Arsenales.

La dimisión de Tressols

Madrid 19 (3'15 t.)

El ministro de la Gobernación señor Lacierva ha negado que haya firmado la dimisión del inspector de la sección especial de policía señor Tressols.

Se limitó á decir que estaba disgustado.

Ministro à Galicia

Madrid 19 (3'15 t.)

En breve el ministro de Gracia y Justicia señor Marqués de Figueroa marchará para Galicia.

Orden de impedir las capeas

Madrid 19 (3'15 t.)

El Sr. Lacierva se halla dispuesto á impedir cueste lo que costare las capeas en los pueblos. Ha confirmado que para impedir una en Alia la benemérita tuvo una colisión con el pueblo resultando tres guardias heridos.

FABRA

De Barcelona

Expediente

Barcelona 19 (15'18 t.)

El Sr. Gobernador de Barcelona ha desmentido la dimisión de Tressols, añadiendo que se forma expediente al citado policía.

Huelga en Barcelona

En la calle de la Diputación de esta ciudad los huelguistas de la casa Aixalar han apedreado esta mañana á las cinco, á un esquirol hiriéndole levemente.

Ha sido detenido un huelguista.

IBAÑEZ

Bolsa de Madird

Madrid 19 (4 t).

(Urgente)

Interior contado.	83'90
Interior fin de mes	83'90
Amortizable 5 por 100. . .	101'00
Banco de España	448'00
Compañía de Tabacos. . .	398'00
Francos	11'90
Libras	00'00
Exterior de Paris	96'27

FABRA

Estampas

OLEOGRAFÍAS—CROMOS
GRABADOS—MAPAS
NOVEDADES

Isidoro Lassalle, hijo

No equivocar esta casa
CALLE BROSSA, 25
La casa que tiene más existencias

Academia León - Castelló

Carrera Militares è Ing. Civiles

El 1.º de Septiembre dará comienzo el curso de 1908-1909—Se crea una sección Elemental que abarcará: las *asignaturas del Bachillerato*, una clase de matemáticas *preparatoria* para la preparación, francés y dibujo. Todas estas clases se darán por la tarde. Clase de Estudio en la Academia, Internado para 6 alumnos.

Resultados en convocatoria última. — Aprobados 7—Ingresados 5.

MARINA-1-2.º-IZQUIERDA

ESPECTACULOS

LIRICO

Hoy miércoles 19 agosto

Regalo de 150.000 pesetas

DEBUT de los

Reyes de la Jota

Ultimas y definitivas funciones de los aplaudidos tyroleses

The Sarnthaler

Por cada entrada ó localidad que se adquiera para la función de hoy se entregará un número para tener obción á la rifa debillete núm. 29.606 del sorteo del 20 Agosto de 1908. Dicho billete será sorteado de nueve á nueve y media de la noche.

Hermoso programa de Cine

M.C.D. 2022

ALMACENES MATONS *CAN JUANET*

Grandes bajas de precios por final de temporada

Vapores Directos

Sociedad Anónima de Navegación Trasatlántica

LINEA DE LAS ANTILLAS

Para Canarias, Puerto Rico, Ponce, Santiago de Cuba, Habana, Matanzas y New-Orleans saldrá de este puerto el día 3 del próximo Septiembre el magnífico vapor

Martín Saenz

NOTA.—Siendo muy limitada la cabida disponible se suplica á los señores cargadores pasen inmediato aviso de la carga que deseen embarcar.

LINEA DE LA AMERICA DEL SUR

Para Rio Janeiro, Santos, Montevideo, y Buenos Aires, saldrá de Barcelona el día 20 de agosto el vapor

JOSE GALLRT

LINEA DEL BRASIL-PLATA

—DE FINILLOS IZQUIERDO Y COMPANIA DE CADIZ—

Salidas fijas mensuales para Rio Janeiro, Santos, Montevideo y Buenos Aires saldrá de Barcelona el día 12 de agosto el vapor español de 7.500 toneladas

BARCELONA

Admitiendo carga y pasajeros para dichos puertos. Se aceptan mercancías dando conocimientos directos para Rosario de Santa Fe y Puerto Madryn con trasbordo en Buenos Aires y también para Pernambuco, Bahía, Porto Alegre, San Francisco, Rio Grande y Pelotas con trasbordo en Rio Janeiro.

Prestan este servicio magníficos vapores de gran marcha con espaciosas cámaras de 1.ª y 2.ª clase sobre cubierta.—Camarotes de lujo y de preferencia.—El pasaje de tercera clase se aloja en amplios departamentos, sirviéndose la comida en mesas.—Alumbrado eléctrico

Debido á la competencia de las compañías extranjeras el precio del pasaje en 3.ª clase y hasta nuevo aviso es de **26 DUROS**

Para carga y pasaje y demás informes dirigirse á los representantes de la Compañía, señores Martinez y Planas, San Juan—número 20 Palma.

Vapores correos italianos

Con itinerario fijo para MONTEVIDEO y BUENOS AIRES

Servicio rápido SEMANAL combinado entre las compañías Navegazione Generale Italia La Veloce.

Grandes y veloces vapores

los cuales emplean solo 16 días en la navegación, garantizándose todo el confort moderno con camarotes de preferencia y excelente trato

Próximas salidas de Barcelona

La Veloce	20 AGOSTO	Nav. gle. italiana	24 AGOSTO
Brasile		**Re Vittorio**	
La Veloce	4 septiembre	Nav. gle. italiana	11 SEPTIEMBRE
Italia		**Regina Elena**	

El pasaje de 3.ª clase á 26 duros, Cocina y servicio a la Española

Admite carga y pasaje para dichos puntos y también para las Palmas (Canarias).

Para más informes dirigirse á sus agentes en Palma de Mallorca, Sres. Salom y Rullán, plaza de la Libertad num. 3, (Frente al Borne).

Fuera bragueros

Hernias (Trencaduras)

Se garantizan su curación sin operación ni medicación interna. Dirigirse á **DON JOSE CARRERAS**, cirujano Diputación 200, entresuelo, Barcelona «choffan Bruch»

DINERO

Por papeletas de empeño, ropas, alhajas, muebles, papel del Estado ó Local, y á las Clases pasivas.

Venta al contado y á plazos de alhajas, ropas y muebles

Casa de Préstamos, 40, Despuig 40, Santa Catalina.

Se avisa al público

que este año en la feria de San Bernardo, habrá servicio de tanda mucho más económico que en años anteriores bajo la dirección de

D. PABLO CERVERA

Matrimonio sin hijos

Desea colocación en una misma casa como coche-o ó criado el marido y como cocinera la mujer. Son personas honradas y acreditadas en sus trabajos, Informes, Centro Anuncios, santa Eulalia—10.

Nodriza Se desea una para criar en su casa la criatura, tiene siete meses está en Sansellas calle de Antonio Maura, núm. 9, donde informarán

Bicarbonato de Sosa

QUIMICAMENTE PURO

en polvo y en pastillas comprimidas

DE

Torres Muñoz, San Marcos, 11, Farmacia; Madrid

Se vende en cajitas pequeñas y en LATAS MAS ECONOMICAS DE 5 PESETAS

De venta en Palma: Centro Farmacéutico.

CUIDADO CON LAS IMITACIONES QUE SON PELIGROSAS

No mas pelo blanco

TINTURA DEL DOCTOR JIMENO

Para teñir el pelo de color castaño, oscuro ó negro de ébano. Su empleo es sencillo, rápido higiénico y eficaz.

Venta: Droguerías y Perfumerías.—Farmacia del Globo, plaza Real, 1, Barcelona.

GLOBOS GROTESCOS

Fabricados con papel de seda clase superior

Se venden en la Librería de J. Tous, Plaza de Cort 14 y 16

Pastillas Crespo de Mentol y Cocaina

E dolor de garganta y la tos calman á la primera pastilla

EL MENTHOL que figura como uno de los principales componentes de estas pastillas, es un medicamento que se hace agradable y gustoso en extremo, por la sensación de frescura y suavidad en que se encuentra la garganta despues de su uso, completando su acción reguladora y escular, la adición de algunos componentes entre los que figura la cocaina y el clorato potásico.

Es de acción comprobada y eficaz en las laringitis agudas y crónicas ya sean hipertróficas é atróficas, de forma seca, granulosas, glandular, océulia de los fumadores, en las laringitis agudas y subagudas acompañadas de ronquera y cosquilleo laringeo, en las toses convulsivas tan pertinaces, en los alcohólicos y reumáticos, en la coqueluche, etc., etc produciendo en todos los casos una acción rápidamente beneficiosa, y dejando á la garganta en tal situación y frescura y bienestar tan agradable, que el individuo se encuentra rápidamente muy mejorado, asegurando la curación en la mayoria de los casos.

Pesetas 1'50.—En Palma: Doctor Valenzuela, depositario

Un descubrimiento sensacional

Descubrimiento sensacional. Curación de las enfermedades de la piel y también de las llagas de las piernas.

LA PIEL

Antes de la curación — **Después de 15 días de tratamiento**

Hemos señalado á los lectores de este periódico el descubrimiento sensacional del señor RICHELET, farmacéutico y químico en Sedán (Francia) en lo que toca á las enfermedades de la piel Aquí la lista de estas enfermedades que han sido curadas después de algunos días por este tratamiento maravilloso.

Eczemas, herpes, impetigos, acnés, sarpudillos, prurigos, rojeces, sarpudillos farináceos, aycosis de la barba, comezones, llagas varicosas y eczemas varicosas de las piernas, etc.

Este maravilloso tratamiento ejerce su acción tanto sobre el punto en el cual se localiza el mal, como sobre la sangre, que después de algunos dias se encuentra transformada y purificada. Todos los ensayos tuvieron buen éxito y no se ha producido jamás una recaida después de la curación.

El precio del tratamiento es proporcionado con todas las condiciones de la fortuna.

(Existe también un tratamiento para los niños de 3 años hasta 16).

Acaba el Sr. RICHELET de instalar depósitos de su tratamiento en todas las boticas y droguerios de España Un folleto, en lengua española, tratando de las enfermedades de la piel, ha de ser remitido gratuitamente, por los depositarios, á todas las personas que lo pidan.

Para obtener también gratuitamenre ese folleto, basta dirigirse al señor

L. RICHELET, rue Gambetta, en Sedàn (Francia)

De venta en Palma, Centro Farmacéutico, Harina 24—En Mahón Sres. Valls y Pons, drogueros.

Callicida Lluch

Mata callos, ojos de callo y toda clase de durezas sin causar dolor ni molestia Precio, 1 pta

De venta: Guillermo Lasalle, San Nicolás 3, y en las farmacias, Perfumerías y droguerías.

LA CANTABRICA

Seguros mútuos de vida

Seguro infantil

La Mútua Hispano-Lusitana

Cooperativa de ahorros y pensiones en

Contraseguro y liberación de Pólizas

Consejo de administración

Presidente.—Excmo. Sr. Duque de Bivona, Grande de España. Senador del Reino.
Vice-Presidente.—Excmo. Sr. D. Rafael Picavea, Senador del Reino.
Vocales.—Excmo. Sr. Marqués de Bayamo, Grande de España.
Id. Sr. D. Luis Gomendio, Gerente de la Compañía de construcciones civiles é hidráulicas
Id. id. id. Luis San Bartolomé, propietario.
Id. id. id. Arcadio Diaz de Cervera, Gerente de la sociedad «El material industrial».
Director general,—Sr. D. Luis Vie y Roumagnac.
Domicilio social,—Puerta del Sol 8—Madrid.
Director regional para las Baleares-Sr. D. Enrique Carlos Cuschieri, á quien podrán dirigirse para cuantos datos y antecedentes se deseen.

LLOYD ITALIANO

COMPAÑIA DE VAPORES RAPIDOS

Estos grandiosos y modernos trasatlánticos hacen la travesía en DIECISEIS DIAS sin escala alguna entre Barcelona y Buenos Aires. Son construidos expresamente para pasaje de 1.ª lujosísima y 3.ª clase con amplios dormitorios grandes comedores con mesas y piano. Lavabos y cuarto de baños, sirviendo comida abundante y sana.

Cocina española: Precio del pasaje, 26 DUROS

PRÓXIMAS SALIDAS

Mendoza	**Virginia**
23 de Agosto	6 Septiembre

Admite carga y pasaje: DON MIGUEL ORDINAS, corresponsal exclusivo de la Compañía, Jardín de la Reina 17, (Esquina Pelaires), Palma.

-:- LA CATALANA -:-

Compañía de Seguros contra incendios y explosiones á prima fija

Autorizada por R. D. de 24 agosto de 1865

Capital social 5.000.000 pesetas

Domicilio social: Rambla de Cataluña, 15 y Cortes, 624 BARCELONA

Agente general en las Baleares: BALTASAR PUJOL. — Unión, 57. PALMA

PARA ENFERMEDADES URINARIAS

SANDALO PIZA

MIL PESETAS

al que presente CAPSULAS de SÁNDALO mejores que las del doctor Piza de Barcelona, y que curen más pronto y radicalmente todas las Enfermedades Urinarias Premiado con medallas de oro en la Exposición de Barcelona 1888 y Gran Concurso de París, 1895. Veinticinco años de éxito creciente Unicas aprobadas y recomendadas por las Reales Academias de Barcelona Mallorca; varias corporaciones científicas y renombrados prácticos diariamente las prescriben reconociendo ventajas sobre todas sus similares Frasco 14 reales. Farmacia del Dr. PIZA, paseo del Pino 8, Barcelona y principales de España y América. Se remiten por correo antiofipando valor.

NICOLAS TICOULAT, Cirujano Dentista

Estracciones de dientes sin dolor desde 2 pts Dentaduras sin paladar, dientes postizos desde 4 pesetas. Nuevo sistema de empastar dientes en el mismo día.

PASEO DEL BORNE entrada Pelaires, 10

HERPES, ESCROFULAS, TUBERCULOSIS

con decaimiento de fuerzas é inapetencia

La Sulfurina Jimeno

Es el depurativo reconstituyente de estas enfermedades y en general de las humores é infecciosas—Para su uso véase el prospecto.

Venta en todas las farmacias—En Barcelona, Farmacia del Globo plaza Real.

Venta de almendros

En Puigpuñent en Son Brú hay 1 5'0 almendros para vender á precios económicos Para informes á D Gabriel Martorell y Marqués de Son Brú (a) Teulé.

Colocación

Joven de confianza, desea encontrarla para llevar las cuentas de un comercio ó como escribiente

Informes, Centro de Anuncios.

CONFERENCIAS POPULARES

ABASTECIMIENTO DE AGUA

DE LA CIUDAD DE PALMA

Conferencia leida por el Arquitecto de la Real Academia de Bellas Artes de San Fernando.

D. Jaime Aleñà y Ginar

Precio 1 PESETA. Librería de J. T

La Unión y el Fénix Español

COMPAÑIA DE SEGUROS REUNIDOS

Domicilio social Madrid, C. de Olózaga n.º 1 Paseo Recoleto

Garantías capital social 12.000.000 pts. efectivas

PRIMAS Y RESERVAS

PESETAS **50.357.563,15** - **44** AÑOS DE EXISTENCIA

Seguros contra incendios y sobre la vida

Esta gran Compañía nacional, cuyo capital de 12 millones de pesetas es superior al de todas las Compañías que operan en España, asegura contra el incendio, sobre la vida de las combinaciones de este ramo.

El gran desarrollo de sus operaciones acredita la confianza que ha sabido inspirar al público en sus 44 años que cuenta de existencia durante los cuales ha satisfecho por siniestros la importante suma de

Pesetas 113.643.837'38

Subdirección en Palma.—Plaza de la Constitución 44—2.º

Banco Vitalicio de España

Sociedad Anónima de Seguros sobre la vida á Prima Fija

CAPITAL SOCIAL	15.000,000'00
RESERVAS GENERALES	20.554,750'68

Formando un total de TREINTA Y CINCO MILLONES quinientas cincuenta y cuatro mil setecientas cincuenta pesetas y sesenta y ocho céntimos.

Pagado á los asegurados hasta 31 Diciembre 1905 pesetas 33.699,941'37.

Esta SOCIEDAD se dedica á constituir capitales pagaderos á la muerte del asegurado ó á un plazo determinado para la formación de dotes, redención de quintas y demás combinaciones análogas, rentas vitalicias inmediatas ó diferidas y compra de usufructos y nudas propiedades.

DELEGADO: D. Francisco Gamarra | DESPACHO: Roig núm. 0.
INSPECTOR: D. Juan Pinós | Id. Constitución, 84.
Domicilio Social: Rambla de Cataluña 18 y Cortes 603, Barcelona.

Caja de hierro

Se vende una usada en muy buen estado Razón Centro Anuncios, P. Sta. Eulalia, 10.

Sociedad Anónima Española KÖRTING

Apartado, 23 Barcelona

Instalaciones de Motores **Körting** por aspiración, las más económicas en su marcha las más esmeradas en su ejecución.

Motores de gas de alumbrado de bencina y de alcohol.

Calefacciones higiénicas para edificios públicos y casas particulares, por vapor de baja presión y termosifón.

Pulsómetros, centrífugas de los últimos modelos, bombas rotativas.

Aparatos por chorro **Körting.**

Máquinas herramientas, Utiles, Aparejos y Gatos, Cabrestantes.

Gotas Madres Sulfurosas DE BAR

Medicación sulfurosa por excelencia, Herpes, llagas, anginas, bronquitis, escrófulas y siempre que esté indicado el uso del azufre ó de las aguas minerales sulfurosas.

Precio del frasquito, 3 pesetas.

FER BAR

MARCA BAR

Medicación ferruginosa por excelencia; anemias y clorosis y en todos los casos en que esté indicado el hierro ó sus preparados. Recomendado por eminencias médicas.

Precio, 3 pesetas.

Depósitos: Farmacia de D. Juan Valenzuela y Centro Farmacéutico.

Sociedad Anglo Española de Motores

Gasógenos y Maquinaria General (Antes Julius G. Newille)

Compañía Anónima.—Capital 2.000,000 de pesetas—Domicilio, Madrid, Mahón.—Talleres en Mahón.—Sucursal, Barcelona.—Central, Madrid, Alcalá 33 y 35.—Delegación de la casa «Grosley y Bacthers» de Manchester, Motores á gas —Legítimos motores Grosles para gas pobre, petróleo, alcohol, etc. de todas potencias. —Gesogena sistema Gresles sin gasómetro ni caldera.—Histógeno sistema «Deveau»—Calderas y máquinas de vapor—Dem Paxman y Compañía.—Instalaciones completas de alumbrado eléctrico, transporte fuerza tracción eléctrica —Bombas centífrugas—Bombas bleks.

Material de minas—Locomotoras y material para ferrocarriles.—Construcción de remolcadores, barcos de pesca y recreo, dragas gruas —Reparación de buques.=construcciones metálicas —Calefacción y ventilación —Fundición de piezas hasta de DIEZ toneladas Presupuestos gratis.=Motores instalados en España suman más de 30,000 caballos de fuerza

Unico representante Bernardo Estela, Palma de Mallorca

HISTOGENO LLOPIS

Curación radical de la tuberculosis, anemia y enfermedades consuntivas Recomendado por eminencias médicas vende en todas las farmacias Unicos importadores

CENTRO FARMACÉUTICO. Palma de Mallorca.—Autor: Ferras, números 1 y 3 Madrid.

Reloj de precisión marca LONGINES

EN ORO, PLATA Y ACERO. De venta en LA RELOJERIA SUIZA, Plaza de Cort, número 2.

Solución Benedicto DE GLICERO FOSFATO de CAL CON CREOSOTA

Preparación la más racional para curar la tuberculosis, bronquitis, catarros crónicos afecciones grípales, enfermedades consuntivas, inapetencia, debilidad general, postración nerviosa, neurastenia, enfermedades mentales, caries raquitismo, escrofulismo, etc., se vende en todas las principales farmacias.=En Palma, Farmacia de D. Juan Valenzuela, plaza de la Cuarte 14 y Centro Farmacéutico.

Imprenta de José Tous, calle de San Bartolomé—32