5 CÉNTIMOS

Sevilla. . . 6 reales al mes, 4 pesetas trimestre
Fuera. . . . . 5 pesetas »
Extranjero y Ultramar. . . 10 » »

El pago de la suscrición es adelantado

Oficinas: calle de Alfonso XII, n.º 14

El Noticiero Sevillano

DIARIO INDEPENDIENTE DE NOTICIAS, AVISOS Y ANUNCIOS

Director-propietario: D. FRANCISCO PERIS MENCHETA

CÉNTIMOS 5

Anuncios, reclamos, esquelas mortuorias, comunicados y avisos á precios convencionales

Toda la correspondencia al Director

Teléfono número 290

AÑO IV.—NÚM. 1.060 ÚLTIMOS TELEGRAMAS Y NOTICIAS DE MADRID, PROVINCIAS Y EXTRANJERO Miércoles 26 de Febrero de 1896

EL NOTICIERO SEVILLANO
es el periódico de mayor circulación de Andalucía

MUEBLES
En ninguna parte se venden más elegantes sólidos y baratos
QUE EN LOS ALMACENES DE
SIMÓN MARCO
ZARAGOZA, 24
No compreis muebles sin visitar antes dichos almacenes
Zaragoza, 24.—Entrada libre

EDICIÓN DE LA MAÑANA

Exposición de pintura retrospectiva en Sevilla

El teniente de alcalde Sr. Toro, presidente de la comisión de Ferias y festejos, y los concejales Sres. Palomo y Serra han estado hoy á dar las gracias al señor Arzobispo por haberse prestado á coadyuvar á la Exposición de pintura retrospectiva, ideada por el Gobernador, Sr. Leguina, y patrocinada por el Ayuntamiento.

Contando con el ofrecimiento del Sr. Spinola, que permite trasladar á la Exposición los cuadros de la Escuela Sevillana que se hallan en nuestras iglesias, no queda otra cosa para organizar aquella, que decidir dónde se ha de celebrar, lo cual poco ha de pensarse, puesto que el único local á propósito para verificarla es el salón alto de la Casa Consistorial y el Ayuntamiento se ha mostrado desde luego protector de la idea del Sr. Leguina, que ha aumentadelos festejos de Sevilla con un atractivo curiosísimo y que se sale de la norma usual de nuestras fiestas.

Precisamente la Exposición de pintura retrospectiva ha de llamar más la atención en el extranjero que en España y ha de atraer gran número de touristas á Sevilla. Pero en el cartel de las fiestas no figura la Exposición referida, seguramente porque ésta se proyectó despues de comenzada la tirada del programa, y así nos encontramos con que ni en España ni en el extranjero se va á saber nada del nuevo número que comprenden este año nuestros festejos.

Esta omisión toca, naturalmente, subsanarla, al Ayuntamiento. Para ello puede dirigirse el Alcalde, por conducto del Gobernador y del señor ministro de Estado, á nuestros representantes en el extranjero, los cuales podrán dar publicidad á nuestra Exposición de pintura, anunciándola en los centros de Bellas Artes y aun en algunos periódicos. Cabe hacer unos cartelitos anunciando la Exposición, lo cual facilitará el trabajo de las embajadas, y aun reducir la suplica de reclamo á las de Francia, Inglaterra, Italia, Bélgica, Holanda y Portugal.

Una vez que el Ayuntamiento proteje la Exposición está en el deber de procurar su mayor lucimiento y al mismo tiempo cuantos beneficios pueda reportar á Sevilla.

El trancazo

No solamente en nuestro país, sino en otros muchos puntos del extranjero, continúa el trancazo haciendo tremendos estragos.

Es esta de la grippe una epidemia mortífera, á la cual satisface todo el mundo su tributo por la forma varia que reviste en sus manifestaciones, todas á cual más curiosas y á cual más graves.

Segun un periódico científico, *Le Monde Medical*, lo más temible en la grippe son los accidentes nerviosos, tan frecuentes durante la dolencia. Para que los lectores juzguen de ello, baste decir que en los casos de formas nerviosas puras el veneno febril ataca tan exclusiva y directamente al sistema nervioso, que los médicos los reputan de los más temibles, porque pueden determinar con frecuencia una muerte rápida.

Cuando la grippe presenta esos caracteres, el paciente ofrece una marcada depresión física é intelectual, alterándose de tal modo el sistema nervioso, que en los que predomina este temperamento registranse extravíos mentales, accesos de histeria, vesanias, manias y accesos de delirio agudo. Mairet de Montpellier cita casos de locura consecutivos á la grippe, y Billaut presenta casos de epilepsia. Además de esto originanse anginas de pecho, afecciones cardiacas, disneas y otros desarreglos que, procediendo del sistema nervioso, perturban la economía individual y dañan el organismo. Puede decirse muy bien que el que haya padecido la grippe no sale completamente curado de ella.

Para el tratamiento de esos trastornos nerviosos, médicos extranjeros de nota usan diversas prescripciones; pero la más generalizada y la que hasta ahora da los más lisonjeros resultados, parece ser un zoófito marino descubierto por Tourner, denominado *neurolina*, y el cual se aplica en la dosis de un gramo.

Noticias locales

Copiamos de nuestro estimado colega *La Región:*

«De un suelto que publicamos días pasados motivado por una broma de varios amigos, segun hemos puesto en claro, esta redacción no se hace solidaria ni responsable.

No habíamos hecho antes esta aclaración por encontrarse el asunto en manos de dos amigos nuestros que hoy á las dos de la tarde han declinado la representación con que nos honraron, dejándonos en completa libertad de acción.

La Región rechaza el referido suelto y lamenta la sorpresa de que fué objeto.»

Con la solemnidad de todos los años se está celebrando en el presente el setenario de Dolores que costea un devoto en la parroquia de Santiago, siendo notabilísimos los sermones que predica el Sr. Muñoz Pabón, cura de dicha parroquia, ante la multitud de fieles que acuden á oirlo y que llenan completamente el templo á pesar de encontrarse éste situado en uno de los extremos de la ciudad.

Ha regresado de Ecija, en donde ha pasado los días de Carnaval, el director del Instituto provincial D. Ricardo Iribarren.

En el tren expreso de ayer ha salido para Madrid, con dirección á Bilbao, D. Félix Urcola. Regresará á Sevilla en la primera quincena de Marzo.

Ahora que el Sr. Leguina está visitando los establecimientos docentes de la capital, le recomendamos se persone en el colegio de párvulos de la calle Dueñas.

El estado de éste es tal, que en cuanto llueve no hay otro remedio que suspender las clases por entrar el agua dentro del edificio.

En el salón alto del Círculo Mercantil comenzó á las ocho de anoche, la sesión de billar, en la que tomaban parte Mr. Fournil y el Sr. Andreu.

Numerosa y escogida concurrencia, entre los que se encontraban el Gobernador Sr. Leguina, el concejal Sr. Ternero y el presidente de dicho Círculo D. José Montes y Sierra, presenciaban la partida de carambolas.

Mr. Fournil dió á su competidor 600 tantos, siendo la partida á 1.000.

Notabilísimas carambolas tiró Mr. Fournil, siendo aplaudido en algunas de ellas. Tambien recibió aplausos el Sr. Andreu en varias de sus jugadas.

Mr. Fournil es una verdadera notabilidad en el juego del billar, que sobresale en las *reuniones*, haciendo en algunas ocasiones hasta 70 carambolas seguidas.

D. Valeriano Morga, suscritor nuestro de Trebujena, nos dice que todas las semanas le falta uno ó dos días EL NOTICIERO.

Queja número...

Se encuentra muy aliviado, y en breve volverá á encargarse de su destino, el comandante de la guardia municipal.

Un marinero llamado Pelton tuvo la desgracia de cogerse la mano en una de las máquinas del vapor inglés *Falcón*, surto en nuestro puerto, causándose varias heridas que le fueron curadas en la casa de socorro de la plaza de la Constitución.

Dolores Dominguez Fernandez fué curada en la casa de socorro de la plaza de San Francisco de contusiones en la región escapular derecha y vientre, y cuyas lesiones pueden ser graves por el estado de embarazo en que se halla.

Segun manifestó la Dolores dichas contusiones se las causaron en su casa á mano airada.

Se encuentra completamente restablecido de la grave afección pulmonar que ha sufrido, el diputado provincial por Sanlúcar-Cazalla, don José Tomás Rodriguez.

Agencia Mencheta

(Prohibida la reproducción de su servicio)

Expediciones apresadas

Madrid 25, 9 n.

Un telegrama oficial de Washington dice que un cañonero norteamericano ha capturado el vapor *Bermudaz*, en el que iban Calixto García y 98 hombres más.

Tambien fué apresado el vapor *Stonihaw* con todo un cargamento, compuesto de armas y municiones.

Se han hecho 110 prisiones.

Nuestro ministro en Washington, Sr. Dupuy de Lome, recomienda al gobierno á los cónsules de Nueva York y Filadelfia.

Lo que pide Weyler

Madrid 25, 10-10 n.

Weyler ha pedido al gobierno un general de artillería, cuatro coroneles, tres tenientes coroneles, diez comandantes, 16 capitanes, cinco tenientes y además dos coroneles de Estado Mayor.

Las elecciones en Cuba

Madrid 25, 10-25 n.

El general Weyler ha telegrafiado al gobierno contestando á una consulta que éste le hizo, en los siguientes términos:

Tengo la satisfacción de manifestarle que la situación política y militar de la isla ha mejorado mucho y el espíritu público, reanimado, permíteme reiterarle que pueden hacerse las elecciones antes que dejar el gobierno, contando con mi decidido apoyo.

La conspiración filibustera

Madrid 25, 11-10 n.

El Sr. Dupuy de Lome perseguía desde hace un mes la conspiración filibustera que con tan completo éxito ha sido descubierta.

Avisó al gobierno norteamericano en dónde estaba el vapor de los insurrectos y la hora á que marcharía la expedición.

Al mismo tiempo salieron en un buque el cónsul general, el alguacil federal y los encargados de realizar la captura y de evitar el embarque de armas en el otro vapor.

Periodistas detenidos.--Sacos de oro

Madrid 25, 11-30 n.

Un telegrama particular dá la noticia de que ha sido detenido un periodista corresponsal del *New-York Journal* y otro yankée por avistarse con los rebeldes desatendiendo las órdenes de las autoridades.

—El vapor *Bermudez* conducía sacos de oro.

Cánovas satisfecho

Madrid 26, 12-40 madrugada.

Cánovas se muestra satisfechísimo con motivo de la aprehensión de los barcos filibusteros.

Congratúlase tambien el jefe del gobierno, de la contestación del general Weyler favorable á las elecciones y dada despues de consultar á los jefes de los partidos cubanos.

Añadió que de haber manifestado Weyler que las elecciones eran peligrosas, hubiese renunciado á hacerlas, dejando el poder.

De este asunto se tratará hoy.

Del decreto de disolución, el próximo domingo.

Notas de la guerra

Madrid 26, 1-5 madrugada.

De un telegrama particular:

El cabecilla Lacret con 1.200 hombres sorprendió á 115 soldados del regimiento del Rey. Estos rechazáronlos.

—En breve dictará un bando el general Weyler para la Habana y Pinar del Rio dando un plazo de ocho días para la presentación de los rebeldes.

Pasado este plazo los considerará fuera de la ley.

La proposición White

Madrid 26, 2 madrugada.

Cánovas, ocupándose de la proposición White sobre la beligerancia, dijo que él hasta votaría aquélla, pues pedir que se conceda la beligerancia á los insurrectos llegado el caso oportuno, es dejar la cuestión al arbitrio de mister Cleveland, quien muéstrase grande amigo de España.

EDICIÓN DE LA NOCHE

Los que pelean en Cuba

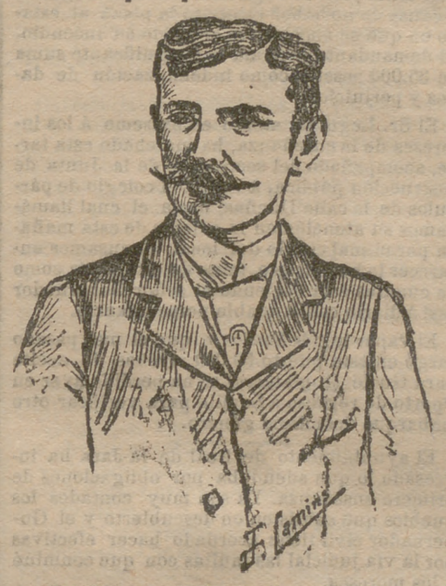

D. Manuel Mellado Hidalgo

COMANDANTE DE LA GUARDIA CIVIL

Este distinguido militar, jefe de una columna de operaciones en Las Villas, se ha batido valerosamente en numerosos combates mandando fuerzas de Soria y San Marcial, distinguiéndose por los triunfos alcanzados en los encuentros de Montenegro, San Francisco del Purcal y en Manajanabo. Una de sus expediciones contra el enemigo duró 20 días, y ella les ocasionó numerosas bajas, alcanzando para sus oficiales y soldados tres propuestas de recompensas del general en jefe, quien personalmente le felicitó y recomendó muy eficazmente al gobierno.

Su nombre de intrépido y arrojado es proverbial en Las Villas, y el enemigo le conoce y rehuye con él cuantas ocasiones de luchar puede.

Un ejemplo de esto: En el sitio llamado la Jiquina estaban 1.200 insurrectos mandados por los hermanos Nuñez, Cayito Alvarez y Moreno Payaso, y al saber que el comandante Mellado se dirigía contra ellos, llevando únicamente 300 soldados de San Marcial y Soria, levantaron el campo y huyeron, tapiando las aberturas que abrían en los cercados á fin de disimular su retirada é imposibilitar la persecución.

El comandante Mellado es uno de los jefes de más brillante porvenir, y uno de los que más enaltecen los prestigios del benemérito instituto á que pertenece.

El menú de Maceo

El corresponsal de un diario americano que vive entre los mambises como el pez en el agua asegura que Maceo es, ó era (porque aun no sabemos fijamente si ha pasado á mejor vida), además de bruto, antropófago.

Afirma tambien el corresponsal que Maceo tiene amedrentados á sus secuaces, á quienes trata con excesiva crueldad. Hoy le tira un mordisco á uno; mañana le dá á otro un puñetazo en el vientre y se lo deshace; al otro día, y para satisfacer un capricho, coje á un individuo de su partida por el pellejo del cogote, como si fuera un gato, y lo agita en el vacío.

Para demostrar quién es Maceo, dice el periodista aludido que hallándose aquél en la manigua, haciendo etapa en un escampado y careciendo de víveres, ordenó que se degollase á un negro de su servidumbre. Ejecutada la sentencia con mano rápida y solícita, el feroz mulato obligó á su cocinero á que asara en el rescoldo de una hoguera los riñones del infeliz.

—¿Quiere el niño que le ponga los riñones á la *broche* ó en salsa? preguntó el cocinero con sonrisa inocente.

—Pónmelos con cebolla, contestó Maceo relamiéndose de antemano.

Y se comió los riñones del pobre negro, remojándolos con aguardiente de caña.

—¿Qué tal? ¿Le han sabido sabrosos? preguntóle un ayudante.

—Sí, pero estaban algo blanduches—replicó Maceo.

—Es que el infeliz, cuando le matamos, tenía la tos ferina.

Maceo quiso degollar al ayudante por no haberle hecho saber oportunamente que el negro no estaba en condiciones de ser comido con cebolla, pero se contuvo.

El corresponsal *yankée* dice tambien que el referido salvaje, ó sea Maceo, hallándose en la Florida, antes de la última insurrección, se enamoró «como un demente» de cierta modistilla francesa, pura como la sonrisa de un concejal y dulce como el acento de un guardia urbano. La modistilla ¡al fin mujer! sintióse subyugada por las tiernas frases de un joven blanco y no mal parecido, aunque sucio, é hizo á este dueño de su corazón. Entonces Maceo, montado en cólera y acordándose de que era un animal, aunque le estuviese mal el decirlo, fuese á casa de la modistilla y le tiró un bocado en una oreja, arrancándole la mitad. Despues, con íntimo regocijo, se tragó la media oreja como quien se come una yema de coco.

Aun pasando por que haya una parte de exageración en las anteriores noticias, resulta que Maceo es, ó era, capaz de todo.

Si ha fallecido, que Dios le perdone, y si vive aun, que El ponga tiento en las fauces del salvador de la independencia cubana, ó le produzca un cólico agudo para que se le quite la perniciosa costumbre de comer riñones de color y orejas garrapiñadas de modista infiel.

LUIS TABOADA.

Exposición fotográfica

Desde primeros de Setiembre al 15 de Octubre próximos se verificará en Berlín una Exposición internacional de fotografía de aficionados, bajo el patrocinio de la emperatriz Federica.

El certámen se celebrará en las suntuosas salas del palacio nuevo del Reischtag, galantemente cedidas por la presidencia del Parlamento.

La *Deutsche Gesellschaft van Freunden der Photographie* (Sociedad alemana de aficionados fotógrafos) y la *Freie Photographische Vereinigung* (Unión libre de fotógrafos), se dirigen á los fotógrafos aficionados del mundo para rogarles que coadyuven con su concurso á la realización de la idea fundamental siguiente: presentar una imágen, todo lo fiel posible, de la enorme suma de trabajo acumulada por la fotografía de aficionados, desde el punto de vista del arte y de la ciencia.

La Exposición constará de las siguientes secciones:

Historia de la fotografía; aplicaciones de la fotografía en las ciencias, ídem íd. en las ciencias que se relacionan con el arte; íd., íd. á la industria; paisajes; retratos y fotografías de género; fotografías instantáneas; clichés en cristal ó para vidrieras; stereoscopia, procedimientos fotomecánicos, aparatos fotográficos y productos químicos y tratados de fotografía.

La correspondencia debe dirigirse con estas señas:

Herrn Div. Schultz Hencke, *Shiffführer der Intern. Ausstellung für Amaleur Photographie, 1896.*

Berlín, S. W., Koeniggrätzerstr., 90, Lettehaus.

Noticias generales

Para que en adelante sea su *enseña*, ya que no pueda decirse su bandera, los pintores del Círculo de Bellas Artes de Valencia han construido un bonito Tirso de latón, que en adelante presidirá todas sus fiestas. La figura, hecha con el metal que decimos, se construirá más adelante con oro, y para ello han abierto los artistas una suscrición, que asciende á una suma respetable.

—Será probable que para el próximo mes de Abril actúe en el teatro Romea de Murcia la compañía dramática del teatro Español de Madrid.

Si esto es así, presenciará el estreno de *María del Cármen* su autor Sr. Feliu y Codina.

—En Bilbao ha aparecido flotando sobre las aguas, debajo del puente de Isabel II, el cadáver de un hombre que no ha podido ser identificado.

Avisado el juzgado, se presentó á los pocos momentos en el muelle de la Sendeja, y ordenó el levantamiento del cadáver y su conducción cementerio de Mallona.

—Leemos en *La Correspondencia de Valencia:*

«Tenemos en perspectiva otra huelga de tejedores. La causa de este nuevo *paro* que proyectan hacer los operarios del Arte Mayor de la Seda es haber rebajado algunos fabricantes el 20 por 100 de la mano de obra. Los obreros convocarán á una gran reunión para tratar de dar solución á esta nueva cuestión, surgida, segun dicen los tejedores, por la informalidad de algunos fabricantes que se comprometieron á no alterar las condiciones estipuladas y faltan ahora á su compromiso. Mañana no asistirán ya á sus talleres los obreros.»

—Días pasados fué capturado por la Guardia civil de Alicante el joven asilado de la casa de Misericordia de dicha capital José Antonio Sanchez Meseguer, el cual ha ingresado en la cárcel de aquella capital.

—Movimiento de personal.

Ingenieros de montes: Ha sido nombrado ingeniero aspirante, en la vacante producida por la declaración de supernumerario de D. Jacinto Alderete, D. Teodoro Moreno Serid, que se hallaba en expectación de destino.

D. Gaspar Mesa, ingeniero primero, ha sido trasladado del distrito forestal de Segovia al de Cuenca, encargándose de la jefatura del mismo.

Ingenieros de minas: Ha sido concedido el pase á la situación de supernumerarios á don Francisco Gascue y Murga y D. Juan de Azpinzua y Urrutia.

Ayudantes de Obras públicas: Han sido trasladados, de la jefatura de Obras públicas de la provincia de Toledo á la división de ferrocarriles de Madrid, D. Ricardo de Castro y Sainz, y de la jefatura de Albacete á la de Valencia, D. Federico Pelayo Gonzalez.

Han sido nombrados: ayudante segundo, oficial segundo de administración, D. Maximiliano Fernandez Gomez, que presta sus servicios en la provincia de Murcia; ayudante segundo, oficial tercero de ídem, D. Ricardo Villalba y Riquelme, afecto al servicio de la provincia de Lugo, y vista de Aduanas en Manila el ayudante segundo D. Juan Gutierrez Blanchón.

D. José Herrero y Rodriguez ha sido destinado como agregado á la Escuela especial de Ingenieros de caminos, canales y puertos.

—El decano de la facultad de Medicina, de Barcelona, doctor Giné y Partagás, bien conocido por sus trabajos de higiene y de psiquiatría, ha disertado acerca del nuevo procedimiento fotográfico que ha popularizado el nombre de Roetgen.

La conferencia fué práctica. Una placa de latón, en la cual se habían grabado estas palabras: Facultad de Medicina de Barcelona, 24 de Febrero de 1896, se envolvió en papel y se introdujo en una caja. Lr fotografía de la placa se obtuvo. El público numeroso, entre el cual había muchos catedráticos, premió al disertante con grandes aplausos el mérito de su notable trabajo científico.

—Los ganaderos de la provincia de Soria tratan de elevar una exposición al ministro de Hacienda en demanda de protección para las lanas españolas.

—Otra vez vuelve á agitarse, pero ahora con gran entusiasmo, en Valladolid, la idea de trasladar desde Madrid á aquella localidad, los restos mortales del insigne Zorrilla.

En esta ocasión parece que aquel ayuntamiento está dispuesto á llevarlo á efecto con gran solemnidad. En la última sesión ha acordado destinar la suma de 20 000 pesetas á tan patriótico acto, pues se trata de cumplir la última voluntad del *poeta nacional*.

—Para ocupar la silla episcopal de Sigüenza vacante por defunción del Sr. D. Antonio de Ochoa, se indica al arcipreste de la catedral de Madrid, Sr. Caparrós.

—Vapores correos de la Compañía Trasatlántica:

El *Cataluña* salió el domingo 23 de Puerto Rico para la Habana, el *Habana* salió el sábado 22 de Colón para la Habana, el *Méjico* salió el domingo 23 de Veracruz para la Habana, el *Isla de Luzón* salió el jueves 20 de Colombo para Manila y el *Isla de Panay* salió el lunes 24 de Cartagena para Valencia.

Han fallecido: En Barcelona doña Antonia Tomás Borrás y doña Antonia Bosch y Masiá de Sarsó; en Coruña, D. Francisco Mañach y Danaya; en Córdoba, doña Juana Baez; en Pamplona, doña Francisca Igueraregui; en Tudela, D Hilarion Martinez; en Valencia, doña María de la Purificación Abad Perez; en Alcira, D. Leandro Camarena, y en Santander, D. Eduardo Gutierrez Mendez.

—En el *Diario de Tortosa* leemos lo siguiente:

«Han circulado hoy rumores en ésta, de haber aparecido en las inmediaciones de pueblo de Ribarroja, de esta provincia, una partida de gente armada.

Dícese de público que la Guardia civil se ha reconcentrado á la capital

A título de rumor damos esta noticia, sin responder de su exactitud, deseando de todas veras que no resulte exacta y podamos rectificarla.»

Noticias regionales

La Guardia civil de Yunquera practicando servicio el día 21 encontró en el sitio conocido por Tajo de la Ibarca, sobre el camino que conduce á las fincas próximas, un hombre tendido en tierra.

Lo llamaron repetidamente pero no contestó y reconocido entonces vieron que estaba cadáver.

Examinado cuidadosamente el terreno no halló la benemérita armas ni indicio alguno que revelase riña anterior ó muerte violenta.

El individuo mencionado era vecino de Yunquera, D. José Merino Muñoz, de 72 años de edad, viudo y propietario, que debió sucumbir víctima de una congestión cerebral.

—Se encuentra en Córdoba, atendiendo al restablecimiento de su quebrantada salud, el reverendísimo padre José Xifré, superior general de la Congregación de Misioneros hijos del Inmaculado Corazón de María, habiéndose hospedado en la residencia que dicha Congregación tiene en la vecina capital.

—Se ha encargado accidentalmente de la comandancia de la Guardia civil de la provincia de Jaen el segundo jefe de la misma, D. Antonio Aguirre del Campal.

—Antes de llegar anteayer el tren ascendente á Espelúy, se arrojó de un coche de segunda al suelo un sugeto llamado Francisco Martinez Reina, fracturándose una pierna.

Parece ser que dicho sugeto trabajaba en las Torrenteras, y al pasar el tren por allí subióse á un coche y temiendo ser visto por el revisor, arrojóse antes de llegar á Espelúy.

—En la dehesa de Pedro Nuño, qué en el término de Adamuz posee D. Juan Antonio Cano Vega, se ha registrado un caso curioso, digno de ser estudiado por los fisiólogos. Una de las reses de la vacada del Sr. Cano Vega ha parido una becerra con dos cabezas completamente gemelas. El parto de la res fué muy difícil, siendo necesarios los auxilios del vaquero. El cuello y cabeza de la becerra han sido cercenados del tronco y entregados por el señor Cano, para disecarlos, al profesor veterinario de Adamuz D. Rafael Civila Solís, ex-alumno premiado de la Escuela de Veterinaria de Córdoba.

—Leemos en el *Guadalete* de Jerez:

«Ayer fué objeto de grandes comentarios el escándalo que se produjo en un establecimiento de la Lanceria, á causa de haber efectuado un embargo uno de los dependientes de la empresa arrendataria de las cédulas. Dícese que la escena fué muy violenta y que se agrupó gran número de personas delante de la casa donde ocurrió el suceso.

También se dice que el asunto está *subjudice*, y en este supuesto suspendamos todo comentario.

Si estos casos se repiten va á tener el público abundante materia para calcular hasta dónde podrá llevarse el sistema empleado para el cobro de las cédulas, sistema cuyos resultados no son fáciles de vaticinar.»

En todas partes cuecen habas.

—Es fácil que el alumbrado eléctrico se inaugure en Andújar el 24 de Abril, día en que tiene lugar en aquella ciudad la gran romería de la Virgen de la Cabeza.

—Ha sido detenido en Tarifa un joven dependiente de un establecimiento de la propiedad de D. Francisco Díaz, como autor de varios robos cometidos en el mismo.

El dependiente en cuestión había adquirido varias cabezas de ganado cabrío con el producto de los robos, ganado de que se ha incautado el juzgado.

—La capitanía general del departamento marítimo de Cádiz, dispone la subasta extraordinaria al tipo de 50.000 pesetas anuales, de la Almadraba de Barbata, y rescindir el contrato celebrado con D. Domingo Martinez, por no haber constituido la fianza.

—Leemos en *La Unión Republicana* y nos asociamos á sus frases de pésame:

«La grave enfermedad que aquejaba á nuestro antiguo compañero de redacción D. Juan J. Santos, ha tenido un funesto desenlace.

SGCB2021

El domingo falleció en la inmedia ciudad de Chiclana, su pueblo natal, á donde el malogrado escritor había marchado á reponer su quebrantada salud.

—Buques entrados en el puerto de Cádiz durante el día de ayer:

Vapores españoles *Asturias*, *Itálica*, *Luchana*, *Montañés* y *Joaquín Piélago*; barca francesa *Sea Flowar*, balandra vapor española *Amparo*, bergantín goleta español *Muros*, barca italiana *Uniti*, bergantín goleta de tres palos italino *Nostra Madre* y los laudes *Santa Isabel* y *San José* y el falucho *Manolito*.

Despachados:

Vapores españoles *Andalucía*, *Tintoré*, *Asturias* y el francés *Marthe*; goleta tres palos inglesa *Gwladys*, bergantín goleta francés *G. C.*, barca italiana *Elisa*, cañonero español *Toledo*, cañonera *Ferla* y las balandras *Mercedes* y *Aurora*.

—Ayer marcharon á Algeciras, el director general, consejeros é ingeniero de la Compañía Arrendataria de Tabacos, que se encontraba en Cádiz girando una visita de inspección á la fábrica de dicha capital.

—En la mina Santa Isabel, de Belmez, prodújose una explosión *grisú*, resultando con quemaduras los obreros Manuel Marquez y Francisco Martin.

—Anteanoche se recibieron telegramas en Málaga de reinar un fuerte temporal de Levante en las aguas de Melilla y en toda la costa de Marruecos.

No se tenían noticias de que hubiesen ocurrido siniestros marítimos.

Noticias locales

El día 7 del próximo Marzo se celebrará con gran solemnidad en la iglesia de esta Universidad la fiesta de Santo Tomás de Aquino. Una comisión de estudiantes que organizan aquella fiesta y que piensan darle todo el esplendor posible, han estado hoy en el Ayuntamiento acompañados del Sr. Mejías, para solicitar del Alcalde que se le faciliten algunas alfombras y colgaduras para el decorado de la iglesia. El Sr. Rivas, deferente con la comisión, les ofreció acceder á sus ruegos en todo cuanto estuviera de su parte.

Mañana á las tres de la tarde se reunirá en el Ayuntamiento la subcomisión de Obras públicas para tratar del proyecto de alcantarillado de esta capital.

Hoy ha visitado en su despacho al Alcalde Sr. R. de Rivas el jefe del partido conservador de la provincia D. Eduardo Ibarra.

Ha sido designado con carácter definitivo para instalar la Exposición de pintura retrospectiva el salón bajo de recepciones del Palacio arzobispal. Los Sres. Palomo, Gestoso y Toro, están encargados de organizar la referida Exposición, quienes darán comienzo á sus trabajos tan pronto como obtengan la venia del Arzobispo Sr. Spínola.

El Gobernador civil ha fijado el día el día 7 del próximo mes de Abril para que den principio las operaciones de deslinde de la vía pecuaria que desde Villanueva del Río va á Lora, pasando por Villanueva de las Minas. Probablemente será designado el ingeniero de caminos D. Fermín Bollo para llevar á cabo dicho trabajo.

Han solicitado certificado de libertad de quintas los mozos Antonio Moreno García, del primer reemplazo del 85, distrito del Sagrario de esta ciudad, que justificó mantener á su padre, y Joaquín García Troyano, del alistamiento de 1893 y distrito de San Roman, por mantener á su madre.

El Sr. Moliní, activo y celoso ingeniero de las obras del puerto, ha terminado ya su proyecto de reformas del muelle, variando la colocación de los tinglados, la distribución de las vías, reformando las gruas y poniendo, en una palabra, aquél en condiciones de que sus operaciones de carga y descarga se verifiquen con la más grande prontitud y economía. Dicho proyecto no grabará en mayor cantidad que la aprobada los presupuestos de la Junta de obras del puerto.

Debiendo remitirse al director general de contribuciones indirectas, antes del día 10 del próximo mes de Marzo, los conciertos celebrados con los dueños de carruajes ó vehículos destinados al trasporte de viajeros y mercancías en esta provincia, se invita á los que no se hayan concertado á que lo efectúen en el improrrogable término de diez días, trascurrido el cual se formará expediente de defraudación á los que no se hayan concertado y se dediquen al trasporte de viajeros, sin remitir á las oficinas de la administración de Hacienda los partes que determina el reglamento vigente del impuesto.

Ha tomado posesión del cargo de oficial de quinta clase de la invertigación de Hacienda de esta paovincia D. Ricardo Lahoz Alborch.

Han declarado ante el presidente de esta Audiencia el cabo de órden público Antonio Lozano y el guardia Piácido Lobos, que intervinieron en el incidente ocurrido días pasados entre un alguacil y el redactor de un periódico, de cuyo hecho conocen ya nuestros lectores.

Terminado ya el montaje de los arcos que forman el primer cuerpo de la pasadera, se ha comenzado hoy la instalación del barandaje, que es de un dibujo muy artístico.

Hace bastantes días que no se practica diligencia alguna sumarial por el juzgado que entiende en el asunto de este cabildo, lo cual nos hace presumir dos cosas: ó que ya todo está hecho, en cuyo caso se habrá elevado la causa á plenario, ó que se esperan grandes revelaciones y se aprestan los medios para recibirlas.

La cofradía de la hermandad la Espiración, del Museo, hará estación tambien este año en la tarde del Viernes Santo.

El día 21 de Marzo dará principio en la iglesia del Santo Angel el solemne septenario que la hermandad de la Coronación de Espina dedica á su imágen titular Nuestra Señora del Valle. Los ensayos de la preciosa plegaria que el Sr. Zarzuela compuso el año pasado, continúan haciéndose.

Ha fallecido el ingeniero de las minas de Río-Tinto D. Alfredo Stouton, joven de gran ilustración y de excelentes cualidades personales. Su muerte ha sido muy sentida.

En un colega local ha publicado una série de interesantísimos artículos acerca de las islas Filipinas el ex-gobernador de Ilo-Ilo don Enrique Polo de Lara. El Sr. Polo tiene un exactísimo y profundo conocimiento de esos países y va á prestar un buen servicio á España publicando en forma de folleto ó de libro los referidos artículos. Esto contribuirá á vulgarizar cuanto se refiere á nuestras importantes colonias oceánicas.

Está ya restablecido de su enfermedad el ingeniero Sr. Bollo. Su hija hállase más aliviada.

Por el tribunal de quintas del distrito de San Lorenzo se citan para que comparezcan ante el mismo á los mozos Francisco Luque Llamas, Goles, 13; Gabriel Ponce de León Mendez, Hombre de Piedra, 8; Andrés Molina Mateos, Marqués de Tablantes, 35; Rafael Ronda García, Res, 27; Ramón Martinez de Azcoitia Galindez, Miguel del Cid, 41 4.°; Francisco Fernandez de Córdoba, Santa Clara, 52, y Francisco J. Ramirez Gonzalez, Alameda de Hércules, 8; en la inteligencia que de no verificarlo antes del día 15 del próximo mes de Marzo serán declarados prófugos.

Mañana jueves, á las ocho de la noche, se reunirá la sección de Ciencias históricas y sociales del Ateneo, para discutir la Memoria que acerca del «Justiciazgo mayor de Aragón, su origen y atribuciones» tiene presentada el Sr. D. Rafael Vallejo, secretario de dicha sección. Tienen pedida la palabra varios señores.

La Guardia civil de Villanueva del Ariscal ha detenido á un sugeto por sustracción de una carga de pita.

La junta de gobierno de la Sociedad Económica de Amigos del País se reunirá el día 28 á las siete y media de la noche para tratar de los asuntos ordinarios.

El señor juez de instrucción del distrito de San Vicente, D. José de Lezameta, interesa la presentación en la escribanía de D. Juan Romera de las dueñas de una blusa de lana azul con encajes, otra de seda azul adornada de encajes y otra negra de seda, con abalorios.

Ha llegado á Sevilla con su señora el teniente de navío Sr. Guisado, ayudante que fué del comandante de marina de este puerto Sr. Zuluaga.

El resultado de la inspección que el celoso arquitecto municipal ha llevado á cabo en las obras que se realizan en la calle de la Alhóndiga para la edificación del nuevo Palacio de Justicia ha sido ordenar el demolimiento de los cimientos que ya estaban concluidos. Parece que por el contratista no se habían cumplido ni mucho menos las condiciones del contrato, y el arquitecto no tuvo más remedio que rechazar las obras que defraudaban los intereses de la corporación municipal y de Sevilla.

Ahora que se trata de formar una compañía de ópera para la próxima temporada de primavera en Sevilla, nos parece oportuno decir, por más que tal vez la empresa haya pensado en ello, que los aficionados de Sevilla verían con mucho gusto el que fuese contratada la señorita doña Elena Fons, que tan aplaudida fué el año pasado en el teatro de San Fernando. La señorita Fons hállase desde hace meses en Italia, donde al lado de notables maestros ha realizado muchos progresos y aprendido gran número de óperas nuevas, que han aumentado el repertorio que poseía. Aquí existen grandes deseos de escuchar nuevamente á la señorita Fons y de poder comprobar sus adelantos; y como las empresas deben y saben complacer al público, seguramente que en esta ocasión ha de atenderlo la del teatro de San Fernando.

Han sido promovidos á oficiales los alumnos de infantería D. Manuel Gonzalez Carrasco y D. Trinidad del Rey, dignos de los mayores elogios, puesto que han logrado terminar en poco más de dos años toda su carrera, incluso la preparación que hicieron en la *Academia Politécnica Sevillana*, solo en diez meses.

El Sr. D. Enrique Polo ha recibido afectuosa carta de los Sres. Sagasta, Becerra, Moret, Gamazo y Maura, felicitándole por haber conseguido que reanuden sus relaciones los señores Borbolla y Bermudez Reina.

De los alumnos de infantería promovidos á segundo tenientes, han sido destinados á los cuerpos de esta región los siguientes:

Al regimiento de Soria núm. 9, D. Ildefonso Martinez y D. Antonio Gutierrez; al regimiento de Granada núm. 34, D. Aurelio Rodriguez, D. Manuel Amillategui, D. Trinidad del Rey, D. Teodoro Odero; al batallón de Segorbe número 12, D. Antonio Delgado, D. Román Gomez, D. Jacinto Ortiz, D. Gonzalo Delgado y D. José Sola; al regimiento la reina núm. 2, D. José Quenty Sanchez, D. Luis Diaz Barat, D. Manuel Mariano Mediavilla, D. Joaquín Arensa Aparicio, D. Pedro Arensa Aparicio y D. Manuel Grando Cauto; al regimiento Borbón núm. 41, D. José Albarran, D. Miguel Castelly, D. Manuel Gomez, D. Rafael de la Bastida y D. Emilio Gonzalez; al regimiento de Pavía núm. 48, D. José Jimenez, D. Estanislao Escuin, D. Manuel Matos, D. Salvador Solorzano y D. Ricardo Chereguin; al regimiento de Extremadura núm. 15, D. José Valverde y D. Salvador Vilá, y al batallón de Cuba número 17, D. Gregorio García, D. José Rodriguez y D. José Naranjo.

Regimiento de Córdoba núm. 10, D. Manuel Gonzalez Mesa y D. Francisco Palomo Medina; regimiento de Borbón núm. 17, D. Federico Gomez Cotta, D. Luis Sanz Huelin y D. Cayetano Gomez de Pravesedo y Sanchez; regimiento de Alava núm. 56, D. Emilio Ferrer Bravo, D. Federico Ruiz de Somavía y Arévalo y don Rafael Ruiz de Somavía y Arévalo.

—Ha sido destinado al ministerio de la Guerra el farmacéutico mayor del cuerpo de Sanidad militar D. José Delgado Carabot, en situación de remplazo en Málaga.

—Destinos en el cuerpo de oficinas militares: Archivero tercero, D. Julian Suarez Alonso, ascendido, del ministerio de la Guerra al cuartel general del segundo cuerpo de ejército; oficial segundo, D. Ildefonso Rodriguez Silva, del cuartel general del segundo cuerpo de ejército al depósito de la Guerra, en comisión; oficial tercero, D. Joaquín de San Leandro Dulien, en expectación de destino en la primera región, á la subinspección del segundo cuerpo de ejército.

—Destinos de carabineros:

Comandante D. Alberto Ruiz Sintes, de la comandancia de Mallorca á la de Algeciras.

Capitanes D. Salvador Vilaplana Macaraga, de la comandancia de Algeciras á la de Alicante, y D. Enrique Belza Gelabert, ascendido, de la comandancia de Huesca á la de Algeciras.

Primeros tenientes D. Aureliano Clavijo Esbry, de la comandancia de Estepona á la de Málaga; D. Juan Lozano Camarero, de la comandancia de Estepona á la de Pontevedra; D. Cristóbal Navarro Insa, de la comandancia de Huesca á la de Estepona; D. Fernando Gonzalez Aguilar, ascendido, de la comandancia de Granada á la de Huesca; D. Ildefonso Martinez Otero, ascendido, de la comandancia de Valencia á la de Cádiz, y D. Emilio Andrés Mestre, ascendido, de la comandancia de Málaga, de reemplazo, afecto á la misma comandancia.

En el hotel de Roma han entrados los viajeros D. Manuel Zarzuela y señora y D. Manuel Entrenay Ruiz.

Cadáveres sepultados en el cementerio de San Fernando de esta ciudad durante el día de ayer: seis hombres, seis mujeres y ocho párvulos.

Doña Virginia Perez ha sido nombrada auxiliar de las escuelas de la ciudad de Utrera.

La comisión provincial ha acordado, entre otros, los asuntos siguientes de Beneficencia: Admitir provisionalmente y para su observación en el departamento respectivo de la hospitalidad á tres dementes presuntos, uno de ellos natural y vecino de Ecija, y los otros dos procedentes de las enfermerías generales del Hospital central de esta ciudad; remitir á la autoridad judicial la certificación facultativa, de la cual resulta comprobada la enfermedad mental de un carabinero que ha sido observado y declarado inútil en el hospital militar, procediendo en su consecuencia que el juzgado decrete la reclusión definitiva del demente, y disponer que por cuenta de la Diputación sea sometido al tratamiento médico antirábico en el instituto particular del doctor Murga, el joven Vicente Sanchez Castro, de 16 años, fué mordido el día 23 del corriente por un perro hidrófobo en Mogollón, término municipal de la Rinconada.

En el próximo cabildo que celebre la corporación municipal se dará cuenta de la distribución de premio para la próxima Exposición de ganados. Al mismo tiempo se designarán los concejales que formarán el jurado para la adjudicación de aquellos. Se da como probable que el jurado lo formen los Sres. Toro, Rodriguez Jurado, Halcón, Héctor, Celis y Ternero.

En la calle Industria encontraron anoche los municipales una vaca de leche, ignorándose quién sea su dueño. Quedó depositada en el Matadero, donde podrá recogerla el que acredite su pertenencia.

Ha llegado á Sevilla el general Sr. García Kaggen, nombrado para el mando de una brigada de caballería en Jerez de la Frontera.

Se ha autorizado la traslación de este cementerio al de Logroño de los restos de una niña, hija del conde de Santa Bárbara, que falleció en 1888.

D. Manuel Carmona, propietario de la escuela taurina, ha sido demandado por el socio que tenía para la explotación de este negocio, á causa de no haber repuesto la plaza al estado en que se encontraba antes de su incendio. El demandante reclama la insignificante suma de 35.000 pesetas como indemnización de daños y perjuicios.

El Sr. Leguina, atento en extremo á los intereses de la enseñanza, ha marchado esta tarde, acompañado del secretario de la Junta de Instrucción pública, á visitar el colegio de párvulos de la calle Dueñas, hacia el cual llamábamos su atención en la edición de esta mañana por el mal estado del local. Excusamos encarecer lo beneficioso, tanto de esta visita como de cuantas está haciendo el señor Gobernador casi á diario con laudable perseverancia.

El vapor inglés *Santona*, que el mes pasado cargó en este puerto 50.000 arrobas de aceite para Goole (Inglaterra) se ha perdido ayer en Oporto de regreso á Sevilla para verificar otro embarque del mismo género.

El ayuntamiento de Real de la Jara ha ingresado lo que adeudaba por obligaciones de primera enseñanza. Ya son muy contados los pueblos que subsisten en descubierto y el Gobernador civil tiene acordado hacer efectivas por la vía judicial las multas con que conminó á los morosos.

La escabadora que se ha traido de Barcelona con objeto de activar los trabajos de la corta de la isla Hernando ha sido trasladada á este sitio para proceder á su montaje y que comience á funcionar.

Notable como todos es el último número que acabamos de recibir de la *Crónica del Sport*, cuyo sumario es el siguiente:

Texto: La actualidad, por Antonio Guerra y Alarcón; Montería en Valandrinos (Guadalerzas), por Juan María de Conde; Avicultura: Gallinicultura, I, por Salvador Castelló (ilustrado); Notabilidades del deporte: D. Manuel Ricol, por Julian Valde; Un duelo á muerte, por Cárlos Monselet; Plantación de árboles, por Z. B.; Inéditas, por Salvador Rueda; Notas teatrales, por Raguer; Nuestros grabados; Notas de sport: Caza, esgrima, náutica, hípicas, juegos y sport, gimnástica, lawn-tennis, foot-ball, velocipedia, agricultura, tauromaquia y pelotarismo, por Ricardo; Los cazaderos de Madrid, por Adelardo Ortiz de Pinedo; Anuncios.

Ilustraciones: Amores infantiles, dibujo de R. Arneins; D. Manuel Ricol (de fotografía), autotipia de Angerer y Göschl; La belleza dominando la fuerza, cuadro de Gustavo Schröder; No siempre la cabra tira al monte, historieta en seis dibujos de P. de Rojas.

Ante el negociado de quintas de esta secretaría municipal se cita para enterarles de asuntos de su interés á los mozos Alfredo Ruiz, Manuel Requena, Eugenio de la Fuente y Alonso Rodriguez.

Por la comandancia de marina de este puerto se cita á doña Isabel Sanchez, viuda del tercer contramaestre del crucero *Reina Regente* para comunicarle un asunto de su particular interés.

La compañía catalana del alumbrado de gas ha terminado la instalación de los aparatos de alumbrado en las escuelas de los Padres Salesianos.

Por el visitador de las escuelas municipales se ha expuesto al Alcalde la conveniencia de que continúe abierta la escuela municipal de adultos núm. 10.

El célebre pintor valenciano D. Joaquín Sorolla, que digimos se encontraba en esta capital, ha marchado á Cádiz, donde pasará algunos días. Despues regresará á Sevilla.

Ayer se trasladaron los restos mortales de D. Nicolás de la Cuesta, que fué en vida subintendente del ejército, desde el antiguo cementerio de Mairena del Alcor al nuevo. Al acto asistieron numerosos amigos de la familia del finado, así como á los funerales que por el eterno descanso de su alma se celebraron con tal motivo en la iglesia parroquial de dicho pueblo.

La empresa arrendataria de la recaudación de contribuciones ha nombrado auxiliar de la agencia ejecutiva de todos los pueblos del partido de Lora del Río á D. Miguel Sabio y Gutierrez.

La hermandad del Santo Cristo de San Agustín y Nuestra Señora de Gracia, de la iglesia de San Roque, ha dado comienzo á la colocación de un altar portátil con motivo de celebrar un solemne quinario que dará principio el día 2 del próximo Marzo, á las cinco y media de la tarde.

Hoy ha salido de esta capital con dirección á Mairena del Alcor el cura propio de dicha villa D. José García Serrano. Antes de marcharse visitó á su distinguido amigo el canónigo Sr. Venegas y despues al Arzobispo, besándole el anillo pastoral.

El sábado 7 de Marzo se celebrará en la iglesia de la Universidad la fiesta escolar de Santo Tomás de Aquino.

Los lemas hasta ahora conocidos que han de discutirse en la primera quincena de Mayo en la asamblea agro-pecuaria, son los siguientes:

1.° Perjuicio que el actual sistema tributario origina á la agricultura y á la ganadería, y medios de modificarlo sin alterar la cifra calculada en el presupuesto de ingresos del Estado.

2.° Daños probados y evidentes que ocasiona á la producción nacional el vigente arancel de Aduanas. Su modificación.

3.° Conveniencia para salvar la actual crisis agrícola, de pedir á los poderes públicos la prohibición temporal en España de trigos y lanas extranjeros.

4.° Proyectos de constitución y organización de créditos agrícolas, bien por empresas particulares, empresas de agricultores y ganaderos, ó por algunos de los establecimientos de crédito que en la actualidad están funcionando.

5.° Cartillas evaluatorias. Medios prácticos que pueden adoptarse para obtener su rápida é inmediata rectificación.

6.° Perjuicios que causan á la producción en general las actuales tarifas para el trasporte por ferrocarril. Medio de remediar este mal.

7.° Supresión total del impuesto de consumos y recursos que pueden concederse al Estado en sustitución de este arbitrio.

Variaciones atmosféricas tomadas á las cuatro de la tarde en el observatorio del Sr. Gasquet:

Máximas: Presión barométrica, 764; temperatura al sol, 30; id. á la sombra, 22; estado higrométrico, 74; pluviómetro, 00. Mínimas: Presión barométrica, 761; temperatura, 1; estado higrométrico, 41.

El día 9 de Marzo, á la una en punto de la tarde tendrá lugar en la alcaldía de Villamanrique la tercera subasta del aprovechamiento de 26 pinos derribados por el viento, por el tipo de 75 pesetas.

El día 1.° de Marzo dará principio en la iglesia de San Juan de Dios una solemne novena en honor á su santo titular, ante la augusta y real presencia de Jesús Sacramentado, siendo el orador el padre superior de la Congregación de los misioneros hijos del Corazón de María, de Ecija.

El 8 de Marzo, en que la Iglesia celebra dicha fiesta, será la función principal á las once de la mañana. Seguidamente se dará la bendición papal. En los días 7, 8 y 9 estará el Jubileo circular de las cuarenta horas. El día último de la novena habrá procesión claustral por el Hospital con S. D. M. y se concluirán estos cultos con la bendición del Santísimo Sacramento.

Mañana tomará posesión de la jefatura de órden público D. Juan A. Valenzuela, nombrado recientemente para dicho cargo.

Hemos oido asegurar que por el ministro de Hacienda ha sido indicado el Sr. D. Juan Bol, delegado de esta provincia, para un alto puesto en aquel ministerio.

En la delegación de Hacienda se ha recibido la órden de consignación con el haber anual de 2 800 pesetas á favor de D. Joaquín Fernandez Ayarragaray, profesor jubilado de la Escuela de Bellas Artes de esta capital.

Los ayuntamientos de Puebla de los Infantes, Cazalla de la Sierra, Peñaflor y Constantina, han ingresado en la tesorería de esta delegación 759'73, 308'80, 198'66 y 92'57 pesetas, respectivamente por sus cupos de consumos contratados con la Hacienda y correspondientes al presente año económico.

Se encuentra enfermo de algun cuidado en su residencia de Alcalá del Río, el célebre diestro Antonio Reverte Jimenez.

Esos catarros de pecho y garganta acompañados de expectoración difícil y espesa y tos violenta y fatigosa, que resisten durante muchos años á casi todos los medicamentos y que suelen ser las avanzadas de la temible tisis y la no menos temible asma, desaparecen pronto con el *Elixir Rebing*.

De venta: Farmacia del Dr. Delgado, Tetuan núm. 20.

El café es enervante.—El eminente Tissot, al juzgar desfavorablemente el estímulo artificial del café, dice que «debilita, afemina, desvigoriza, conduce á la indolencia» y provoca los nervios irritándoles.

(Véase el anuncio del Glandario *en cuarta plana).*

Harto conocidas son de los médicos las propiedades anti-asmáticas del Cannabis Indica; al presentarlo en forma de *Cigarrillos*, los señores Grimault y Compañía han creado el medicamento más empleado para combatir la opresión, las sofocaciones y la falta de sueño.

Los convalecientes, los anémicos, las personas que no pueden soportar los alimentos, pueden tener la seguridad de reanimar sus exhaustas fuerzas, con el *Vino de Peptona de Chapoteant*, suprimiendo los calambres, dolores de estómago y malas digestiones.

La exageración de los anuncios de ciertos pectorales comienza á cansar al público serio, que exige de los productos destinados á curar las enfermedades del pecho, grippes y catarros crónicos una sanción científica efectiva; en este caso se encuentra el *Morrhuol Cresotado de Chapoteaut* que representa la mejor unión de la creosota con los principios esenciales del aceite de hígado de bacalao.

GRAVE DESCONCIERTO PRODUCEN EN el organismo los desarreglos del hígado.

La bilis pasa á la sangre, comunicando un tinte azafranado á la piel y á los ojos; sobrevienen jaquecas; los órganos digestivos salen de quicio, estríñese el intestino, siéntense dolores en el costado y en la espaldilla, el aliento se agria y se siente mareo, sobre todo al levantarse de repente. Esta angustiosa situación no existiría si no fuera muy grande el desarreglo en el cuerpo; más por considerable que sea el *Aperital* amargo estomacal hace desaparecer todos los síntomas de biliosidad é indigestión, fomentando la acción regular de los intestinos, á la vez que se promueven el sueño y el apetito. El *Aperital* es un específico soberano para las afecciones renales y dispépticas, el reumatismo y la debilidad. Tómese una copita tres veces al día.

Anuncio

Un jóven con suficientes conocimientos en contabilidad mercantil y largos años de constante práctica, se ofrece para escritorio ó cosa análoga. Tiene inmejorables referencias y personas que lo abonen. Dan razón, Lista, 2.

Divorciada

Novela por René de Pont-Jest. Se vende al precio de una peseta en la Administración de este periódico.

CARRERA MILITAR

Clases de preparación para ingreso en las distintas Academias. Profesores: señores **Rodriguez Caso** y **Gomez de Santiago**, capitanes de Artillería é Ingenieros; **Naranjo**, ídem de Artillería y ex-profesor de la Academia de Segovia; **Pando**, ex-oficial del ejército; **Camacho**, profesor de Francés y **Gutierrez** de Dibujo.

Resultados última convocatoria: **11 plazas, tres** por alumnos de un año de preparación. Números 3 y 7 de promoción en Administración é Ingenieros.

Academia Politécnica Sevillana

15—Cervantes—15

Sección religiosa

Santos de mañana.—San Pedro Damiano, obispo y San Baldomero, confesor.

Liturgia.—El oficio y misa son del beato Juan de Rivera, rito doble mayor, color blanco.

Cultos.—En la parroquia de Omnium Sanctorum misa y ejercicios en honor del Sagrado Corazón de Jesús.

Indulgencias.—El jubileo de las Cuarenta horas se gana en la capilla de la Expiración.

Sección de espectáculos

FUNCIONES PARA MAÑANA

TEATRO CERVANTES.—Compañía cómico-lírica. A las 8. **La Diva.**—A las 9, **La revista.**—A las 10. **El bajo de arriba.**—A las 11, **La verbena de la paloma.**

TEATRO DEL DUQUE.—No se ha recibido el anuncio.

Avisos oficiales

Orden de la plaza del 26 de Febrero de 1896.

Servicio para el 27.

Jefe de día, el teniente coronel de ingenieros D. Antonio Pelaez.

Hospital y provisiones, el capitan de artillería don Francisco Sierra.

Parada: Granada.

De O. de S. E.—El Comandante sargento mayor, Antonio Ibot.

Boletín comercial

Mercado y matadero de cerdos

Existencia anterior, 227.—Entrados en este día, 089; total, 316.

Han salido: Para el consumo, 091.—De tránsito, 00, total, 091.

Quedan para el inmediato día: en estancia, 10, para registro, 212, total, 222.

Los cerdos vendidos han pesado, 10 279 010 kilógramos.

Precios por pesetas, de 1'11 á 1'15.

Mercado de aceites

Existencia de ayer 8.000 arrobas.

Entradas hoy, 9.000 arrobas, nuevo.

Viejo, 000 arrobas.

Endeble, 000 arrobas.

Precios: nuevo de 26 010 á 32 1[2 viejo, de 00 á 010; endeble, de 00 010 á 00 010.

Mercado de cereales de Sevilla

Cebada del país	20	á	22
Garbanzos gordos	90	á	100
Id. regulares	60	á	67
Id medianos	62	á	65
Habas mazaganas	30	á	32
Id chicas	34	á	36
Avena negra	18	á	20
Id rubia	19	á	21
Escaña	15	á	22
Yeros	62	á	63
Alpiste	45	á	48
Zaina	63	á	64
Alverjones	34	á	36
Maiz	34	á	35
Altramuces	22	á	23
Harina de primera reales	10	á	12
Id de segunda	10	á	11
Id de tercera	10	á	11
Trigos extremeño	37	á	40
Id. fuertes, reales fanega	36	á	38
Id blanquillos	36	á	38
Id. barbilla	34	á	36
Id tremés	33	á	34

Matadero

Reses cortadas en el día de hoy:

01 toros, 10 bueyes, 10 vacas, 8 novillos, 08 utreros, 04 erales, 26 añojos, 07 terneras, 43 carneros, 00 machos, 00 ovejas, 00 cabras.

Precios al entrador.—Bueyes de 1'30 á 1'40 pesetas kilo; vacas de 1'30 á 1'40, añojos de 1'40 á 1'50; terneras de 1'10 á 1'15; carneros de 1'10 á 1'15; ovejas de 1'10 á 1'15.

Precios al público.—Reses mayores de 1'60 á 2'00 pesetas kilo; terneras de 2'50 á 3'50 pesetas kilo; carnero y macho de 1'20 á 1'50 pesetas kilo.

Las reses cortadas han pesado 9.278 160 kilógramos. Han sido reprobadas: 01 reses mayores y 00 menores.

Sucesos

En la casa de socorro de la plaza de San Francisco han sido curados Miguel Franco Martinez y su hijo Joaquín, el primero de dos heridas en la pierna izquierda y el segundo de cuatro heridas en la pierna del mismo lado, producidas por mordeduras de un perro. El hecho ocurrió en el domicilio de los lesionados, Adriano 30, y de él se dió conocimiento al juzgado de instrucción del segundo distrito.

—En la misma casa fué tambien curada de heridas en la región proplitea derecha, Teresa Gutierrez Villatoro, que fué mordida por otro can en la calle Campamento.

—Curaciones practicadas durante el día de hoy en las casas de socorro de esta capital:

San Francisco: Dolores García y García, de la fractura doble del antebrazo derecho; Eligio Rodriguez Muñoz, de cuerpo extraño en la laringe; Juan Ramirez Contero, de torcedura del pié izquierdo, y Josefa Jimenez Gomez, de contusión en la mano derecha con fractura de la segunda falange del dedo anular.

Triana: Rafael Sanchez Rodriguez, de torcedura del pie derecho.

Cardenal: Manuel Jurado, de contusión en el ojo derecho; Nicolás Ramirez, de torcedura en el pie derecho; Clemente Lopez, de herida en el dedo pequeño de la mano izquierda, y Manuel Alcaide, de erosión en la muñeca derecha.

San Lorenzo: Dolores Gutierrez Buendía, de contusión en la cabeza, y María Rendón, de torcedura en el carpo derecho.

—Manuel Ramasanta Rodriguez, de 70 años de edad, intentó esta mañana á las nueve poner fin á sus días infiriéndose con una navaja barbera una grave herida en el cuello.

En grave estado fué llevado á la casa de socorro de la calle del Cardenal, donde recibió curación, siendo conducido despues al Hospital central.

El suicida vivía en la calle Gravina, núm. ...

Se ignoran los móviles que le indujeron á tomar tal resolución.

Crímen horrible

En Nuño Sancho (Avila), se ha cometido un crímen horrible, que ha impresionado profundamente á todo el vecindario.

Dos hermanos, uno sastre y otro labrador, vivían en compañía de una hermana viuda con tres hijas, á las que sostenían aquéllos con el producto de sus salarios.

El miércoles de Ceniza fueron á la iglesia temprano el sastre y su hermana, y al volver á su casa observaron ciertas señales que les llamaron la atención: una de ellas el hallar abierta la puerta que dá entrada á su habitación, y la cual dejaron ellos cerrada, sin que nadie quedase dentro, pues las muchachas se hallaban en casa de unas amiguitas suyas,

SGCB2021

el otro hermano había ido al campo al amanecer.

Al penetrar en la habitación de los hermanos, fueron sorprendidos por una cuadrilla de ladrones que estaban descerrajando los pocos muebles que allí había, y sin darles tiempo para proferir un grito, les amordazaron, cerrando inmediatamente la puerta.

Dueños los ladrones del campo, no se contentaron con la impunidad de su acción, reducidos á la impotencia de los hermanos, sino que asesinaron á éstos bárbaramente y colocaron los cadáveres cruzados sobre la lumbre que ardía en la cocina, saliendo despues tranquilamente de la casa.

A los pocos momentos llegó del campo el otro hermano, y horrorizado ante aquel espectáculo, se lanzó loco á la calle pidiendo auxilio con gritos desgarradores.

Todo el vecindario de dicho pueblo se halla consternado ante crimen tan brutal.

A pesar de las activas pesquisas que se han practicado, no ha sido posible hasta ahora capturar á los autores.

Júzgase que el móvil del crimen fué exclusivamente el robo.

El juzgado instruye diligencias.

Las cofradías

SUBVENCION DEL AYUNTAMIENTO

En virtud de las amplias facultades concedidas al Alcalde por el cabildo, el Sr. Rivas, de acuerdo con los Sres. Sainz de Rosas, Celis y Ternero, concejales de la comisión de Ferias y festejos, encargados por ésta del particular, han acordado no aumentar la subvención de las cofradías, sino concederles la misma que tuvieran en años anteriores: en su consecuencia las subvenciones son las siguientes, que distribuidos en la forma que se hace en la lista oficial.

Domingo de Ramos

Santo Cristo de las Aguas, iglesia de San Jacinto, 375 pesetas.

Santo Cristo de la Buena Muerte, parroquia de San Julian, 600 pesetas.

Nuestro Padre Jesús del Silencio, parroquia de San Juan Bautista, 625 pesetas.

Miércoles Santo

Nuestro Padre Jesús de las Penas, parroquia de San Jacinto, 625 pesetas.

Sagrado Prendimiento, parroquia de San Roman, 650 pesetas.

Jesús Atado á la Columna, parroquia de los Terceros, 600 pesetas.

Santo Cristo de las Siete Palabras, parroquia de San Vicente, 400 pesetas.

Sagrada Lanzada, iglesia del Santo Angel, 400 pesetas.

Jueves Santo

Santo Cristo de San Agustin, parroquia de San Roque, 400 pesetas.

Santo Cristo de la Salud, parroquia de San Bernardo, 625 pesetas.

Sagrada Oración del Huerto, iglesia de Montesión, 625 pesetas.

Sagrado Descendimiento, parroquia de la Magdalena, 625 pesetas.

Santo Cristo de la Coronación de Espinas, iglesia del Santo Angel, 750 pesetas.

Nuestro Padre Jesús de la Pasión, parroquia del Salvador, 600 pesetas.

Viernes Santo de madrugada

Nuestro Padre Jesús Nazareno, parroquia de San Miguel, no ha solicitado ninguna.

Nuestro Padre Jesús del Gran Poder, parroquia de San Lorenzo, no ha solicitado ninguna.

Sentencia de Cristo, parroquia de San Gil, 750 pesetas.

Nuestro Padre Jesús de las Tres Caidas, iglesia de San Jacinto, 625 pesetas.

Santo Cristo del Calvario, parroquia de San Ildefonso, 400 pesetas.

Nuestro Padre Jesús de la Salud, parroquia de San Roman, 400 pesetas.

Viernes Santo por la tarde

Santo Cristo de la Salud, capilla de la Carretería, 625 pesetas: cantidad con que fué subvencionada la última vez que salió.

Santo Cristo de la Expiración, capilla del Patrocinio, 625 pesetas.

Nuestro Padre Jesús Nazareno, iglesia de Nuestra Señora de la O, 675 pesetas.

Nuestro Padre Jesús de las Tres Caidas, parroquia de San Isidoro, 625 pesetas.

Jesús Descendido, parroquia de Santa Marina, 600 pesetas.

Nuestro Padre Jesús de la Expiración, capilla del Museo, 400 pesetas.

La cofradía Nuestra Señora de la Soledad, de la parroquia de San Lorenzo, nos dicen los señores de la comisión, que no hará estación en la próxima Semana Santa.

Tribunales

Sección primera.—Ante ella se celebró el juicio oral por Jurado de la causa seguida contra Francisco Menacho Mateos (a) *Tejero*, por el delito de robo.

El procesado, en la noche del 18 al 19 de Enero del 95, valiéndose de una llave *ganzúa* penetró en la relojería de D. Ramón Gonzalez situada en la accesoria núm. 18 de la plaza de la Encarnación, de esta ciudad, de cuyo establecimiento sustrajo algunas herramientas cuyo importe se ha valorado en 75 pesetas.

El fiscal, en su escrito de conclusiones provisionales califica el hecho de robo con las circunstancias agravantes de haberse verificado en casa habitada y la de nocturnidad estimando que debe imponerse al procesado la pena de tres años, seis meses y 21 dias de presidio correccional.

La defensa, á cargo del letrado D. Juan Centeno y Sanchez de Tordesillas, en sus conclusiones provisionales niega que su patrocinado fuese autor del hecho y estima que debe ser absuelto.

Practicada la prueba se sostuvieron por el fiscal y la defensa sus respectivas conclusiones.

El Jurado dictó veredicto de culpabilidad y la Sala sentencia condenando á Francisco Menacho á la pena de tres años, seis meses y 21 dias de presidio correccional.

—

Sección segunda.—En esta sección se celebró el juicio oral de la causa seguida contra Francisco Cano Ruiz, por el delito de disparo de arma de fuego.

El fiscal, en vista del resultado de la prueba, mantuvo sus conclusiones solicitando que se condenara al procesado á la pena de un mes y un dia de arresto mayor, pues aunque es menor de 18 años, estima que obró con discernimiento.

La defensa, á cargo del letrado señor del Alamo y Mena, sostuvo que su patrocinado obró sin discernimiento y que debia ser absuelto por lo tanto.

—

Sección tercera. El juicio oral por Jurado señalado para ante sección se suspendió por no estar en la cárcel de Sevilla algunos de los ocho procesados que debian comparecer y que se encuentran extinguiendo condena por otros delitos en distintos establecimientos penales.

—

Señalamientos para mañana:

Sección primera. Ante esta sección se verá un juicio oral por Jurado en que se acusa al procesado del delito de atentar contra las personas por medio de explosivos.

(Esta causa se celebrará con arreglo á la ley especial de 10 de Julio del 94.)

Sección segunda. Causa seguida en el juzgado de Sanlúcar la Mayor contra Francisco Ruiz Carrasco por el delito de lesiones.

La defensa estará á cargo del letrado Sr. Gutierrez de Benavente.

Civil. Secretaria de D. Trinidad Delgado. Vista del recurso electoral interpuesto por don José Moreno contra el acuerdo de la Diputación provincial de Cádiz sobre inclusión ó exclusiones de electores para compromisarios de senadores.

Agencia Mencheta

(Prohibida la reproducción de su servicio)

Del extranjero

Colisión entre españoles y cubanos.—Bandera cubana arrebatada. ¡Viva Cuba española!

París 26, 2 madrugada (Urgente.)

Un grupo de españoles pasaba anoche por el boulevard Frembel.

En la sala de telegramas del periódico *Le Petit Parisien* hallábase colocada, como elemento de exhibición para atraer público, una bandera de la república cubana con la estrella solitaria.

Al ver los españoles la bandera insurrecta se indignaron y decidieron arrancarla de su sitio y hacerla pedazos.

La bandera fué arrebatada por los españoles.

En aquel momento presentáronse algunas personas, á quienes se suponen cubanas, y quisieron recuperar la bandera.

Promovióse entre ambos bandos una lucha á palos y bofetadas.

La policía tuvo que intervenir, separando á los contendientes.

Ha sido preso un joven malagueño.—*Rigalt.*

París 26, 9 m.

Conócense más pormenores de lo ocurrido anoche en en el salón de *Le Petit Parisien.*

La bandera azul con la estrella solitaria hallábase expuesta en el salón referido con el rótulo *Bandera de la república cubana.*

Cuatro españoles exaltados al verla entraron en el salón.

Uno de ellos, el Sr. Curiel Siles, la arrancó gritando:

—*¡Esa es república de asesinos! ¡Viva Cuba española!*

Dos españoles salieron al boulevar de Frembel rompiendo la bandera, mientras los franceses que se hallaban próximos exclamaban:

—*Tienen razón, es natural que la destrocen.*

La policía detuvo al Sr. Curiel.

En las oficinas de la prefectura se le trató con grandes muestras de simpatías y se le puso en libertad, recomendándosele calma.

El Sr. Curiel dijo—«Sentí lo mismo que los franceses al ver la bandera alemana en la Alsacia.»—*Rigalt.*

Más de la expedición García.—Lo que llevaban

Madrid 26, 9 m.

Un telegrama particular asegura que el fracaso de la nueva expedición del cabecilla Calixto García, reviste más importancia de la que diósele en un principio.

Las autoridades norteamericanas han preso á 200 expedicionarios.

Estos serán sumariados.

Llevaban los filibusteros dos millones de cartuchos y 3.000 fusiles, cinco cañones y tres ametralladoras.

Baterías para Cuba.—Vacantes en la Escuela de Guerra.—El conde de Peñaflor.—Pases y ascensos

Madrid 26, 9-10 m.

El dia 12 de Marzo saldrá de Hamburgo un vapor conduciendo dos baterías para Cuba.

—En el próximo mes de Junio se verificará un concurso para cubrir 70 vacantes en la Escuela Superior de Guerra.

—Mañana será firmado el nombramiento del general conde de Peñaflor para el cargo de jefe de Estado mayor del segundo cuerpo de ejército, vacante por fallecimiento del Sr. Alcántara.

—Tambien firmarase el pase á la reserva del intendente Sr. Ferrajas y el ascenso de los señores Melia y Bordoy, tambien intendentes.

Jefe á la reserva.—Tenientes á Alfonso XII

Madrid 26, 9-30 m.

Ha sido destinado á la reserva de caballería el teniente coronel D. Andrés Ferreras.

—Al regimiento de Cazadores de Alfonso XII han sido destinados los tenientes de caballería D. Pedro Parias y D. Juan Mora.

Los reformistas contra el decreto

Madrid 26, 10 m.

Caracterizados individuos del partido reformista cubano, que residen en Madrid, insisten en afirmar que la agrupación política á que pertenecen es agena á las apreciaciones que hace el general Weyler en su último telegrama al gobierno, acerca de las elecciones en Cuba.

Persisten los reformistas en oponerse á que se efectúen las elecciones en la isla, mientras duren las circunstancias actuales.

Maceo herido.—Noticia oficial.—Mil rebeldes enterrados

Madrid 26, 10-15 m.

Antonio Maceo está herido en un brazo.

Esta noticia hállase confirmada oficialmente.

Los grupos enemigos que huían de Alquizar decían al saber la herida de su jefe:

—«Vamos decididos á marcharnos á nuestras casas. Hemos perdido á Maceo, que era el padre de todos.»

—*La Correspondencia de España* publica un telegrama de su corresponsal en Cuba, señor Escobar, en el que se asegura que nuestras tropas enterraron á mil rebeldes en los ingenios Morales y Valle, en los cuales abandonó el enemigo 150 caballos.

Las costas.-Los insurrectos de Vuelta Abajo.—Batallón de licenciados.—Coalición electoral

Madrid 26, 10-40 m.

El jefe del apostadero de la Habana ha regresado de su visita de inspección por las costas de Cuba.

Vuelve satisfecho porque las ha encontrado bien vigiladas.

—Las columnas que el general Weyler ha destinado á Pinar del Río llevan órdenes severísimas para castigar á los insurrectos que roban é incendian.

—En la Habana se formará un batallón de licenciados del ejército.

—Háblase de una coalición electoral de los partidos cubanos, en la que entrarían el autonomista y el unión constitucional, dejando al reformista el lugar de las minorías.

La persecución de Gomez.—Mella y Navarro.—Felicitaciones á cónsules

Madrid 26, 11 m.

El cabecilla Máximo Gomez sigue en la provincia de Matanzas rodeado por nuestras columnas.

Créese inevitable el que tenga un encuentro formal con nuestras tropas.

—El general Weyler ha telegrafiado á los cónsules de Nueva York y Filadelfia felicitándoles por la captura de la expedición de Calixto García.

Ataque en Santa Cruz del Norte.—Quiénes iban en la expedición fracasada

Madrid 26, 11-10 m.

En Santa Cruz del Norte (Pinar del Río) una partida insurrecta ha saqueado un poblado.

Los rebeldes intimaron la rendición de un fortín que se hallaba defendido por un cabo y cuatro soldados.

Guarnicion tan escasa tuvo valor para negarse á entregar el fuerte, á pesar de las amenazas que le dirigía el enemigo de volarlo con dinamita.

El cabo y los cuatro soldados sostuviéronse hasta la llegada de tropas.

—Sigue reinando gran alegría en la Habana por la captura del buque *Bermudas*, en el que marchaba á Cuba la expedición de Calixto García.

Además de éste iban en el *Bermudas* su hijo Cárlos y los titulados generales Ruiz y Rosas.

Consejo de guerra.—Sorpresa de un manicomio.—Incendios en Las Villas y en Matanzas

Madrid 26, 11-15 m.

Se ha celebrado en la Habana el consejo de guerra seguido á varias personas por sustracción de cartuchos.

El fiscal ha pedido 20 años de condena para ocho procesados.

Los defensores de éstos sostuvieron que se trataba únicamente de un hurto.

—Los rebeldes han sorprendido el manicomio de Calabazar.

Se han llevado algunas armas.

—Sigue el enemigo produciendo incendios en Las Villas y en Matanzas.

"El Globo"

Madrid 26, 11-20 m.

El Globo de hoy dice que el cablegrama del general Weyler asegurando que los partidos cubanos no se oponen á la celebración de las elecciones, ha producido entre los liberales asombro y tristeza.

Manifiesta el órgano liberal que el Sr. Cánovas, que siempre fué protector, se resigna ahora al papel de protegido.

Califica de golpe de Estado el apoyo que ofrece el general Weyler al gobierno.

Añade que se impone el que los partidos de oposición adopten una actitud digna.

"El Imparcial"

Madrid 26, 11-30 m.

Aconseja *El Imparcial* al Sr. Cánovas que vea con claridad, como vió al morir D. Alfonso XII, los peligros que á España puede acarrear el resistir las corrientes de la opinión, desistiendo de publicar el decreto.

Así cree el periódico aludido que cesaría la creciente y horrenda perturbación moral que se está apoderando del país.

"El Nacional"

Madrid 26, 11-40 m.

El Nacional niega que haya motivo para que el telegrama del general Weyler haya producido tal revuelo entre los liberales.

Dice que el gobierno consultó lealmente á la autoridad de Cuba y que Cánovas mostrará á la reina el telegrama del general Weyler, como le hubiese mostrado, con su dimisión irrevocable, el despacho en que pretendiera condenarle á vergonzosa esclavitud el Sr. Sagasta.

Añade *El Nacional* que el decreto de disolución se publicará el sábado, cumpliendo el señor Cánovas la promesa de que resolvería la cuestión en Febrero.

El decreto se firmará mañana.

Lotería Nacional

Madrid 26, 12 m.

En el sorteo de la Lotería Nacional, que acaba de celebrarse, han resultado premiados los números siguientes:

Con 80.000 pesetas: 25681 (Cádiz-Bilbao).

Con 40.000 pesetas: 23174 (Madrid-Santander).

Con 15.000 pesetas: 2667 (Bilbao-Bilbao).

Con 2.500 pesetas: 3857 (Madrid-Alicante), 5177 (Málaga-Málaga), 8581 (Zaragoza-Medina-Sidonia), 23664 (Sueca-Madrid), 7621 (Rentería-Madrid), 8619 (Madrid-Madrid), 21876 (Madrid-Madrid), 10614 (Madrid-Zaragoza), 11483 (Barcelona-Sevilla), 19245 (Madrid-Barcelona), 4543 y 26389.

Declaraciones de Sagasta

Madrid 26, 1 t.

A Sagasta le ha extrañado extraordinariamente la publicación del telegrama del general Weyler.

Sigue creyendo que Cánovas vacilará antes de pedir la disolución.

Entiende que los conservadores caminan al desastre.

Caso de que se publique el decreto de disolución reunirá á los ex-ministros de su partido para defender á éste de los atropellos de los ministeriales.

No irá el Sr. Sagasta al retraimiento, porque cree que esto no cuadra á un partido de su órden.

El retraimiento—dice—se sabe donde empieza, pero no donde acaba.

Ha dicho el Sr. Sagasta: *Acaso pensemos en una coalición electoral.*

Otras noticias

Madrid 26, 5 t.

Telegrafían de Cienfuegos que despues de los encuentros con los generales Armiñan y Sanchez, los rebeldes dividiéronse en grupos marchando en distintas direcciones.

Las derrotas han desmoralizado á los rebeldes.

Seis victorias.—Muerte de Lolo Benitez

Madrid 26, 5 t.

Un telegrama particular asegura que en la capitanía general de la Habana se han recibido noticias de haber librado nuestras tropas con los rebeldes seis combates, todos victoriosos.

—Tambien contiene dicho telegrama la noticia de haber muerto el valiente guerrillero Lolo Benitez, que tanto se ha distinguido en la campaña de Cuba.

Maniobras del enemigo.—Máximo hacia Oriente.—Su persecución.—Firma de decretos

Madrid 26, 5-30 t.

Despachos oficiales acabados de recibir confirman las noticias particulares referentes á los seis combates victoriosos.

—Los rebeldes tratan de unirse para penetrar en la Ciénaga (Matanzas) y favorecer el paso de su impedimenta.

—Máximo Gomez avanza hacia Oriente.

—Los insurrectos han ahorcado á un campesino que sirvió de espía á nuestras tropas.

—Las columnas españolas operan incesantemente, acosando á las partidas enemigas.

—Se han firmado los decretos de Guerra de que dí noticias.

COTIZACIONES

Bolsa de Madrid

Madrid 26, 4 t. (Urgente.)

4 por 100 interior	64 75
4 por 100 fin de mes	64 85
4 por 100 exterior	74 95
4 por 100 amortizable	79'60
Cubas (emisión de 1885)	94 00
Cubas (5 por 100)	81'80
Banco de España	376'00
Tabacaleras	791'75
Cambios Paris	18 80
Cambios Londres	28'98
Paris	68'12

(Mercado dudoso.)

BELTRÁN

Sección amena

Notas cómicas

Una señora muy económica regatea con el carpintero la compostura de una mesa.

—No doy más—dice la señora.

—Pues no puedo servir á usted.

—Otro la compondrá.

—Yo, señora, por ese precio, solo puedo estropearla.

***

D. Joaquin se asoma á la ventana que da al patio y arroja migas de pan á las gallinas del piso bajo.

—¿Son de usted esas gallinas?

—No; pero son vecinas mias y me gusta estar bien con las vecinas.

***

Se oyen gritos en la vecindad. Es un matrimonio que disputa.

—Eres un descuidado, un Adan.

—Y tú eres una serpiente.

—Esa casa es un paraiso—dicen los vecinos.

***

Ante un tribunal compareció como testigo un tintorero y alzó la mano para jurar.

—Quítese el testigo el guante—le dijo el presidente.

—Y usia—contestó el obrero—póngase las gafas.

Charada

Dos-primera la gallina;
prima-tres los compradores
de vinos y de licores;
dos-tercia la gente mohina;
y *todo* es un caballero
destinado en paz y en guerra,
lo mismo en el mar que en tierra
para que mande certero.

Jeroglífico

I.° soN Pcc y Ddpu : Ppk2
Si KoN Kña ó ReDD del
Caspio SoNsA K2

Solución al jeroglífico anterior: *El que no come ni bebe se queda en ayunas.*

Imp. de EL NOTICIERO SEVILLANO.

go, que podeis decir que me he engañado al trazar mi plan. Tomé por la calle Bertin para ocultar nuestra marcha, hasta los pilares, y mía ha sido la idea de dar el nombre del hermano del rey, que ha confundido al pobre diablo; ¡qué ageno estará ahora el pobre príncipe de que hay quien corre una aventura á su nombre!

—Has nacido para ser general de ejército, pequeño Janot.

—Os burlais de mí, como todo el mundo, hermano Gastón; pero ya verá quien viva.

Al llegar á la plaza de San Miguel, en lugar de seguir el muelle, se metieron por la calle de la Uchette. Flamberge se detuvo á escuchar, y oyó á lo lejos en el Puente Nuevo el galope de algunos caballos.

—Hemos hecho perder nuestra pista á esos valientes, dijo La Mostaza con aplomo.

—¡No cantes victoria! Quizá todavía nos preparen una emboscada suya; pero pasaremos por encima de ellos si es preciso.

—No hay necesidad, fiaos de mí, hermano; conozco el camino de la ronda de á pie, como conozco el de la ronda de á caballo; le conocen todos los jóvenes dedicados como yo al amor, á las aventuras. Seguid adelante.

Flamberge siguió á derecha é izquierda por entre callejuelas y se encontró en breve en las cercanías de la plaza Mauver; allí se detuvieron un momento á prestar oido y nada oyeron.

—¡Vientre del diablo! dijo tendiendo la mano al hombrecillo, eres un compañero de aventuras que no tiene precio. No te cambiaría por

Si la ronda no hubiera tenido que habérselas más que con los malhechores nocturnos que había en las calles de París, su oficio hubiera sido aceptable; pero los nobles caballeros de la época, los jóvenes ligeros, eran los primeros que inventaban mil diabluras contra la ronda.

Cuando la ronda dejaba de dar un golpe de mano en las calles de París, era castigada, y si se metía con los rateros y malandrines, era zurrada por ellos y despues castigada, por poco precavida y poco valiente.

Y como París, la ciudad más inteligente del mundo, ha favorecido siempre con su más profundo desprecio á los desgraciados que se ocupan de su seguridad, cuando la ronda salía zurrada, París, ya espiritual en esta época, se reía á carcajadas.

Habían tenido necesidad recientemente de doblar las rondas, que se componían en otro tiempo de seis jinetes, contando á la sazón doce, lo que no impedía que algunas veces quedaran mal paradas.

La ronda se vengaba cuando podía caer sobre algun pobre diablo que no era príncipe, ni criado del cardenal, ni amigo de la favorita.

Componíase la ronda de vigorosos soldados, un poco pesados por la edad y por la vida de familia, pero que todavía hubieran mostrado corazón á no tener las manos atadas por la animadversión pública y los caprichos de la corte.

Ante los obstáculos acumulados en su camino volviéronse filósofos y hacían todo lo menos

aun los ardores caniculares conseguían sacar el perpétuo lodo de las calles de París.

El Sr. San Juan dijo al Sr. Martin y al señor Pescador:

—¡Qué noche tan hermosa!

—Siquiera cuando la luna está clara—contestó el Sr. Martin—ve uno por donde lleva su caballo.

Los tres parecían tres estátuas ecuestres. Tan inmóviles estaban sobre sus caballos y los caballos que guardaban estaban inmóviles tambien, particularidad bien conocida; los caballos de la ronda no pasaban por ser muy fogosos; tenían las cualidades del cuerpo.

La casa habitada por la Copera estaba sostenida por los pilares que formaban pórtico hasta la calle de la Rastra por una parte, y por la otra hasta el edificio llamado de Procuradores, lo que servía de cobertizo cuando llovía ó hacía mal tiempo.

—Como de costumbre—dijo Martin—el vino escogido de la señora Copera será de buena calidad y limpiamente servido.

—La última vez—repuso el Sr. San Juan—tenía un tantico más de canela.

—La especia le da buen sabor... pero silencio, escuchad.

Por debajo de los arcos ó portales dejóse oir un pequeño rumor.

Los tres soldados prestaron oido y los mismos caballos hicieron un pequeño movimiento.

—Alguien se acerca por los soportales, murmuró el Sr. Martin en voz baja; si son malan-

drines nos pillan solos á los tres y será fuerza pegar de firme.

Pescador y San Juan respondieron:

—Es que tambien nos cuesta caro cuando la erramos: no serán gente sospechosa, porque en estas noches de luna, los rateros no trabajan. De seguro vamos á encontrarnos con jubones de seda y puños de encajes. Lo mejor es dar la señal.

Metióse dos dedos en la boca y silbó de un modo particular.

Al punto la ventana del tercer piso se abrió y la cabeza con casco de hierro del sargento se vió relucir á la luna.

—¿Qué ocurre? preguntó.

—¡Alerta! dijo San Juan á media voz.

A este movimiento los tres habían alzado la cabeza para mirar á la ventana.

—Alerta vosotros, dijo el sargento, media vuelta á la derecha y mano á la espada.

Quizá había distinguido algo cuando dió esta órden y al punto desapareció, oyéndose por la escalera los tacones de los nueve soldados que bajaban rápidamente la escalera.

Pero era tarde.

Mientras el Sr. Martin y el Sr. Pescador miraban arriba, sus dos cascos sonaron de un modo terrible, recibiendo un golpe que los hizo caer de la silla del caballo al lodo. En cuanto al Sr. San Juan, diez dedos vigorosos le sujetaron por detrás en el cuello, y su primera idea fué que era extrangulado por un mono.

Alguno había saltado á la grupa de su ca-

SGCB2021

SECCION DE ANUNCIOS

SERVICIOS
De la Compañia Trasatlántica de Barcelona

Línea de las Antillas, New-York y Veracruz

CON ESCALAS EN PUERTO-RICO Y PROGRESO Y COMBINACIÓN Á PUERTOS AMERICANOS DEL ATLÁNTICO Y PUERTOS N. Y S. DEL PACÍFICO.

Tres salidas mensuales con las escalas y extensiones siguientes:
El 10, de Cádiz, haciendo antes la escala de Barcelona el 5 y eventual la de Málaga el 7.
El 20, de Santander, con escala en Coruña el 21, y haciendo antes la del Havre el 15.
El 30, de Cádiz, con escala en las Palmas, haciendo antes la de Barcelona el 25 y eventual en Málaga el 27; con extensión á los litorales de Puerto-Rico, Cuba y Estados-Unidos.
Las salidas de la Habana para New-York son los dias 10, 20 y 30, y de New-York para la Habana los mismos dias.
RETORNO.—Salidas de la Habana: el 10, con escala en Puerto-Rico el 15, para Cádiz y Barcelona y combinación para los demás puertos del Mediterráneo.
El 20, directo para Coruña, Santander y Havre, y combinación para los puertos españoles del Atlántico y para Liverpool, Hamburgo, Amberes, Nantes y Burdeos.
El 30 para Cádiz y Barcelona y combinación para los demás puertos del Mediterráneo.

Línea de Filipinas

CON ESCALAS EN PORT-SAID, ADEN, COLOMBO Y SINGAPORE; SERVICIO Á ILO-ILO Y Á CEBÚ Y COMBINACIONES Á HURACHEE Y BURMIRÉ (GOLFO PÉRSICO), ZANZIBAR Y MOZAMBIQUE (COSTA ORIENTAL DE AFRICA) BOMBAY, CALCUTA, SAIGÓN, SINDEY Y BATAVIA, HONG-KONG, SHANGAY, HYAGO Y YOKOHAMA.

Salidas, cada cuatro semanas de Liverpool, con escalas en Coruña, Vigo, Lisboa (facultativa), Cádiz, Cartagena, Valencia y Barcelona, de donde saldrán cada cuatro viernes á partir del 6 de Enero de 1895.
De Manila saldrán cada cuatro jueves á partir del 23 de Enero de 1895.

Línea de Buenos-Aires

CON ESCALAS EN SANTA CRUZ DE TENERIFE Y MONTEVIDEO

Seis viajes anuales partiendo de Marsella, con escalas en Barcelona, Málaga Cádiz.

Línea de Fernando Póo

CON ESCALAS EN LAS PALMAS, PUERTOS DE LA COSTA OCCIDENTAL DE ÁFRICA Y GOLFO DE GUINEA

Cuatro viajes al año, partiendo de Marsella y con escalas en Barcelona y Cádiz.

Servicios de Africa

LÍNEA DE MARRUECOS

Un viaje mensual de Barcelona á Mogador, con escalas en Melilla, Málaga, Ceuta, Cádiz, Tanger, Larache, Rabat, Casablanca y Mazagán.

Servicios de Tanger

El vapor

Joaquin del Piélago

sale de Cádiz todos los lunes, miércoles y viernes para Tanger, Algeciras y Gibraltar, retornando los martes, jueves y sábados

Línea comercial de Puerto-Rico

Un viaje mensual, saliendo de Santander el 5 y de Vigo el 7, para San Juan de Puerto-Rico, con prolongación á Habana y admitiendo carga y pasaje, con trasbordo en este último punto, para los litorales de Puerto-Rico, Cuba, Méjico Centro-América y Pacífico.
Las salidas de Puerto-Rico en los viajes de retorno, tendrán lugar los dias de cada mes.

Estos vapores admiten carga con las condiciones más favorables y pasajeros á quienes la Compañía dá alojamiento muy cómodo y trato muy esmerado, como ha acreditado en su dilatado servicio. Rebajas á familias. Precios convencionales por camarotes de lujo. Rebajas por pasaje de ida y vuelta. Hay pasajes para Manila á precios especiales para emigrantes de clase artesana ó jornalera con facultad de regresar gratis dentro de un año, si no encuentran trabajo.
La Empresa asegura las mercancías en sus buques.
AVISO IMPORTANTE.—La Compañía previene á los señores comerciantes, agricultores é industriales, que recibirá y encaminará á los destinos que los mismos designen, las muestras y notas de precios que con este objeto se le entreguen.
Esta Compañía admite carga y expide pasajes para todos los puertos del mundo servidos por líneas regulares.
Para más informes en Sevilla, Julian Gomes, Agencia de la Compañía Trasatlántica, calle Lagar, número 6.

VERDADEROS GRANOS DE SALUD DEL Dr. FRANCK

VERITABLES GRAINS de Santé du docteur FRANCK

Estreñimiento, Jaqueca, Malestar, Pesadez gástrica, Congestiones, curados ó prevenidos
(Rótulo adjunto en 4 colores).
Paris: Farmacia LEROY, 91, rue des Petits-Champs.
En todas las Farmacias de España.

IBARRA Y COMPAÑIA
SEVILLA
LINEA REGULAR DE VAPORES

Entre Bilbao, Sevilla, Marsella y puertos intermedios
Dos salidas semanales de los puertos comprendidos entre Bilbao y Marsella.
Servicio semanal entre Pasajes, Gijón y Sevilla
Tres salidas semanales de todos los demás puertos hasta Sevilla.
Servicio quincenal con Bayonne y Burdeos
Se admite carga á flete corrido para Rotterdan y puertos del Norte de Francia.
Para más fniormes, oficinas de la Dirección y D. Joaquin de Haro, consignatario.

"APERITAL"

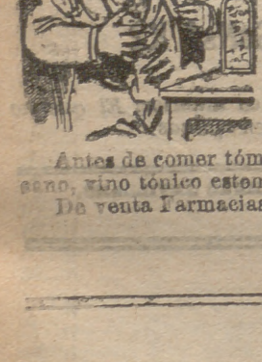

Promueve el APETITO.
Promueve la DIGESTIÓN.
Promueve el SUEÑO.
Promueve la SALUD.

Antes de comer tómese una copita de este delicioso Bitter Americano, vino tónico estomacal.
De venta Farmacias y Droguerías.

Se recomienda por todas las eminencias médicas la

EMULSION MARFIL
AL GUAYACOL

como un medicamento heróico para la curación de los *catarros bronquiales, toses rebeldes* y *tísis pulmonar.*
Reporta grandes beneficios á los niños en el período de la *dentición* y hace desaparecer el *raquitismo* y *escro,ulismo,* dando á la sangre los glóbulos rojos que necesita y nutriendo el sistema óseo.
Pídase siempre la EMULSION MARFIL AL GUAYACOL.
De venta en todas las Farmacias y Droguerías.
Depósito Central: Gonzalez Marfil.—Málaga

Bálsamo "Neuralgine,,

Bálsamo Neuralgine Bálsamo Neuralgine Bálsamo Neuralgine Bálsamo Neuralgine

Para curar la neuralgia y la terrible tortura del reumatismo, con una sola fricción es lo suficiente para su pronto alivio ó curación radical.

PARA LAS JAQUECAS QUE ATORMENTAN A LAS SEÑORAS Y NO LAS PERMITEN ATENDER A SUS DEBERES

PARA TORCEDURAS, CONTUSIONES, HINCHAZON DE COYUNTURAS.

ES UN REMEDIO INFALIBLE.

CURA COMO POR ENCANTO.

ES LA MEDICINA FAVORITA DE LOS MÉDICOS PARA CURAR LOS DOLORES NEURÁLGICOS.

Ninguna preparación en la tierra iguala á la NEURALGINE como remedio externo, **seguro, sencillo** y **eficaz.** Su baratura la pone al alcance de todos, y cualquiera que sufra algún dolor puede inmediatamente tener una prueba poco costosa y positiva de sus virtudes.

Hygienic Medicine C.°, London
—De venta en las principales farmacias y droguerías.

SANTAL MIDY

Inofensivo, suprime el Copáiba, la Cubeba y las Inyecciones. — Cura los flujos en 48 horas. Muy eficáz en las enfermedades de la vejiga: Cistitis del cuello, Catarro de la vejiga, Hematuria.

Paris, 8, Rue Vivienne
y en las principales Farmácias

Se arrienda un local para escritorio ú oficina. Dan razón Albareda, número 11.

HUERTA

Se vende una, llamada de Las Cofradías, que linda con el Lavadero Nuevo. Informarán, Alfonso XII, número 29. No se admiten corredores.

Se arrienda la casa calle Fabiola, núm. 11. En la misma informarán.

Negocio industrial

Para uno de seguro éxito y de ventajas positivas, se admitirá un socio con 10.000 pesetas.
Informarán en la fábrica de géneros de punto de E. Hernandez, Córdoba.

Se arrienda en una peseta diaria un piso independiente con agua de pié. Calle Pedro Miguel, número 29.

Se admiten uno ó dos caballeros con asistencia ó sin ella. Bilbao, 10.

Prensas hidráulicas

Se venden dos de trescientos mil kilógramos de potencia, en perfecto estado de conservación. Para informes dirigirse á D. Federico Aranda, de Sevilla, calle Socorro, número 14, ó á los señores Migudos Lizabe y C.ª, de Zaragoza.

Se traspasa una casa de huéspedes cerca de la Magdalena. En la actualidad tiene 18 huéspedes. Dan razón San Pablo, 6, tienda de aceite.

Se arrienda el piso segundo derecha de la nueva casa calle Hernando Colón, número 8, con gas y agua de la empresa. Dentro informarán de 12 á 4, y en la calle Sierpes, 34, guantería.

AGUA DE AZAHAR

Marca **La Giralda** DE LA C.ia Fabril **TENA** SEVILLA

La mejor **AGUA DE AZAHAR** y el más eficaz medicamento para la **curación segura** y el **alivio inmediato** de todos los padecimientos **nerviosos** y del **corazón**

LÉASE EL INTERESANTE PROSPECTO QUE ACOMPAÑA Á LAS BOTELLAS

Primera calidad: **2.50** pesetas botella.—Segunda: **1.50**

DE VENTA EN LAS PRINCIPALES FARMACIAS, PERFUMERIAS Y DROGUERIAS DE TODA ESPAÑA

EMPLASTOS PERFORADOS AMERICANOS
DE FIELTRO ROJO, Ó SEA BAYETA ENCARNADA
DEL DOCTOR WINTER

Trade Mark Registered.

Los EMPLASTOS PERFORADOS AMERICANOS DE Fieltro Rojo Del Dr. Winter.

Curan reumatismo, neuralgia, lumbago, sciática, pleuresía, dolor de garganta, calambre, croup, dolores de espalda, pecho, miembros, (pulmones, estómago, toses, quebraduras y todas las enfermedades de los poros de la piel. **Emplastos Perforados** de fieltro rojo Americano.

De venta en las Droguerías y Boticas.

THE WINTER'S American Scarlet Felt Porous Paster WHOLESALE: NEW-YORK

Los EMPLASTOS perforados americanos de fieltro rojo del Dr. Winter infunden una saludable corriente eléctrica por todo el sistema, é instantáneamente mitigan los dolores, tranquilizan los nervios, fortalecen los órganos digestivos y debilitados y devuelven á los enfermos la salud, sin ninguna fé y á menudo á pesar de los temores y las preocupaciones. Estos Emplastos son especialmente útiles para fortalecer los delicados músculos dorsales de las señoras en sus periodos mensuales. Todas las escuelas de Medicina los recomiendan y usan para las curas de las afecciones neurálgicas, reumatismos, debilidades causadas por indiscreciones anticipadas, esfuerzos indebidos, ó enfermedades de los riñones, pleuresías, calambres, punzadas en la espalda, dolores en el pecho que se estienden á los homoplatos y para todas las enfermedades que resultan de interrupciones en la circulación.
Los comerciantes, banqueros, sacerdotes, estudiantes, dependientes, mecánicos y empleados de ambos sexos cuyas ocupaciones les obligan á estar constantemente sentados y estar expuestos á contraer dolores por falta de un ejercicio propio para sus miembros ó cuerpos, deben recurrir á los Emplastos perforados del Dr. Winter en el momento en que sientan cualquiera sensación desagradable que afecte á sus cuerpos.

ATENCION.—No se deben usar otros Emplastos que los de fieltro rojo (sea bayeta encarnada) del Dr. Winter de New-York, que son los recomendados por todos los médicos.

Depósito: Droguería de D. Lorenzo Ruiz y compañía y principales farmacias.—Precio, una peseta.

GRAN FÁBRICA DE PRODUCTO
GLANDARIO
DE LOS SRES. ESTEBAN MARTINEZ Y C.ª, DE SEVILLA
Proveedores de la Real Casa

Unica autorizada en España por R. O. de 12 de Diciembre de 1893.
Con dictamen favorable de la REAL ACADEMIA DE MEDCIINA DE MADRID y del LABORATORIO QUIMICO MUNICIPAL DE PARIS

Similar del Café de Salud del sabio higienista alemán **S'Kuelpp.** Compuesto de trigo, malta y bellota dulce de encina. Se prepara lo mismo que el café y se usa en todo el mundo con preferencia á éste por sus condiciones higiénicas. 50 céntimos de peseta el paquete de 1¼ de kilo. De venta en todos los establecimientos de ultramarinos de España.—Depósito general y único en Madrid

Viuda e Hijos de Matías López

Vapores Trasatlánticos de Pinillos, Izquierdo y Comp.ª
SOCIEDAD EN COMANDITA.—CADIZ

Servicio regular desde 1.° de Julio de 1895

LINEA DE LAS ANTILLAS		LINEA DE FILIPINAS	
PIO IX.	Toneladas 5.596	CATALINA	Toneladas 5.998
CONDE WIFREDO.	5.000	BARCELONA	5.305
MARTIN SAENZ.	5.936	CADIZ	5.393
MIGUEL M. PINILLOS	4.500	MANILA	5.504

LINEA DE LAS ANTILLAS
Para LAS PALMAS (GRAN CANARIA), PUERTO RICO, MAYAGUEZ, PONCE, HABANA, MATANZAS y VERACRUZ.—El magnífico vapor de acero de 6.000 toneladas, clasificado 100 A 1- | - del Lloyd.

CATALINA

su capitan D. Ildefonso Diez.—Saldrá de Cádiz el dia 4 de Marzo.—Admite pasajeros de primera, segunda y tercera clase y carga para dichos puertos. Tambien admite carga para PROGRESO, TAMPICO y CAMPECHE.

LINEA DE FILIPINAS
Para PORT-SAID, SINGAPOORE, MANILA y HONGKONG.—El vapor

MANILA

su capitan D. J. B. Ibargaray.—Saldrá de Cádiz el dia 15 de Marzo.—Admite pasajeros de primera, segunda y tercera clase y carga para todas sus escalas
Para toda clase de informes, dirigirse á la Gerencia de la Sociedad en Cádiz, San A[illegible]—En Sevilla, Señores M. Izquierdo, Vizcaros [illegible]

¡EL PREPARADO MAS NOTABLE Y ÚTIL DEL MUNDO!
CITRATO DE MAGNESIA EFERVESCENTE DE KING

La primera introducida en Europa. Ha merecido la aprobación de los más eminentes médicos de Europa, el patrocinio de las Familias Reales, y el uso de todas las clases.
El Citrato de magnesia efervescente King, es indispensable en todas las familias, pues como purgante no tiene rival, no irrita, ni produce dolores de ninguna clase, siendo muy indicado para purificar la sangre, para las enfermedades de la piel, jaqueca pertinaz, mareo, digestiones difíciles, etc., resultando un delicioso refrescante tomado en dósis reducida, y un gran preservativo para las enfermedades epidémicas.
Se previene al público que se fije si el nombre de **W. W. King** está impreso en el envoltorio amarillo, además del precinto de colores con la firma del inventor, sin la cual no es legítimo.
DE VENTA EN TODAS LAS FARMACIAS Y DROGUERÍAS
AGENTE GENERAL EN ESPAÑA Y PORTUGAL: A. ROS PUJATO.—BARCELONA.

EL NOTICIERO SEVILLANO
Número suelto, 5 céntimos.

Corresponsal en *Villamanrique,* D. José Rodriguez Dias.
Trigueros, D. Manuel Moreno.
Madrid, Puesto de periódicos de la calle Mayor, números 2 y 4.
La Campana, D. Antonio Ruiz.
Coronil, D. José Brieva.
Ronquillo, D. Roque Vazquez.
La Palma, D. Manuel Pavón.
Osuna, D. Miguel de Castro.
Coria del Río, D. José Ortega Feria.
Lora del Río, D. Salvador Crespo.
La Roda, D. Rafael Reina Gonzalez.
Palma del Río, D. Juan del Valle.
Castillo de las Guardas, D. Francisco Oliveros Rey.
Chipiona, D. Marcelino Jimenez.

Biblioteca publicada por "El Noticiero Sevillano,,

	Pesetas
LA MUERTA EN VIDA, por Javier de Montepin	1 50
LA CONDESA DE RAHON, *(segunda parte de la Muerta en Vida)*	1 50
LA DUQUESA CLAUDIA, por René de Pont-Jest	1
DIVORCIADA, por René de Pont-Jest	1
EL AS DE OROS, por Fortuné de Boisgobey	1
EL YERNO, por Charles de Bernard.	

ballo con tal agilidad, que no habia sido visto ni oido.

Aquel alguno soltó el cuello y tomó el tahalí del soldado, que hizo pasar á su propio pecho diciendo:

—¿Has oido hablar de los compañeros del hermano del rey, buen hombre? Mañana podrás contar si el caballero de Guiche y el caballero de Lorena son alegres rondadores.

Los brazos de San Juan cayeron y él mismo se dejó deslizar sobre el caballo.

El mono ocupó al punto su lugar en la silla, llevando consigo la espada, y cuando el sargento se mostró por fin á la puerta de la calle, vió sólo dos hombres que se alejaban á galope hacia la plaza de Procuradores.

—¡Sus! ¡sus! gritó.

Y todos sus compañeros aparecieron en desórden y prorrumpieron en denuestos contra sus dos compañeros Martin y Pescador, que se levantaban aturdidos del golpe.

Los fugitivos en aquel momento atravesaban la plaza á la luz de la luna y los soldados de la ronda pudieron contemplar desde lejos á los burladores amigos de monseñor el hermano del rey, el conde de Guiche y el caballero de Lorena.

Uno de ellos parecía alto, robusto y evidentemente disfrazado con un coleto viejo y un sombrero deteriorado; éste sin duda es el que habia derribado á Martin y á Pescador. El otro parecia pequeño, contrahecho, vestido con un jubón rojo y una calzas amarillas, llevando

¡Estos desdichados cazadores tenian sobre todo en el mundo tropiezos con la caza!

Al llegar á la esquina de la calle de Procuradores, el sargento detuvo su caballo, levantó la visera de su cara y miró hacia arriba.

Una luz brillaba en un tercer piso de una casa contigua á la iglesia,

—El vino hace espuma y nos llama, dijo; los Sres. San Juan, Martin y Pescador quedarán guardando los caballos; los demás tienen licencia para subir conmigo.

Echó pie á tierra y le imitaron las dos terceras partes de la patrulla, penetrando todos en el callejón oscuro y húmedo que servia de portalón á la casa, cuyo piso tercero habitaba la amiga del sargento.

Los tres soldados indicados quedaron cada uno con tres bridas en la mano y grandemente separados uno de otro por el espacio que los mismos caballos ocupaban.

Paris, como hemos dicho más arriba, no tenia alumbrado oficial, porque el primer farol público debia encenderse quince años despues, por indicación del pesquisidor general monsieur de la Reynie; pero en efecto, la noche que nos ocupa no habia necesidad de alumbrado; la luna resplandecia en un cielo sin nubes, y á pesar de la elevación de las casas, su pálida luz se reflejaba en las calles, esto es, en el lodo de las calles de Paris.

Era esta una de sus maravillas en aquella época, y el mismo Boileau la ha cantado. Ni

posible, oponiendo la inercia á cualquier mal encuentro.

La patrulla que hemos visto desembocar en el Puente Nuevo venia de la parte izquierda del Sena, y seguía, como tenia marcado, á un sargento que iba á la cabeza con coraza y casco.

Quizá entraba en la idea de los sabios legisladores, padres de esta institución, que la ronda debia ir y venir por Paris á las órdenes de una inteligencia activa y vigilante; pero hacia mucho tiempo que la ronda no vigilaba.

Todas las noches cada patrulla seguia el mismo itinerario trazado por la rutina, del que no se hubiera apartado por nada del mundo. De vez en cuando, y en aquel camino harto conocido de todos los rateros y malhechores nocturnos, habia descansos tambien consagrados por la costumbre, y aquellas paradas destinadas á echar un trago se llamaban descansos, y se observaban con la misma regularidad que las demás funciones de la ronda.

Las tabernas donde se refugiaban no estaban generalmente á puerta de calle, sino más decorosamente escondidas en cuarto principal ó interior y servidas por alguna amiga particular de los individuos de la ronda.

La patrulla enfiló la calle de la Moneda, despues la del Molino, guardándose bien ninguno de los ginetes de mirar á derecha ni izquierda al cruzar las callejuelas, temiendo distinguir algun bulto sospechoso.

enarbolada la espada que habia quitado al dueño del caballo.

Este habia sido el mono.

Salieron despues del espacio iluminado por la luna y nadie los volvió á ver. Cuando los soldados de la ronda, montados de nuevo, quisieron perseguirlos, estaban ya lejos.

La Mostaza no cabia en sí de gozo, por más que á cada momento perdia el equilibrio sobre el caballo, que no podia abrazar bien con sus piernecitas cortas, que en vano buscaban los estribos.

Reia y se burlaba, siguiendo todo lo bien que era posible á Flamberge, que metia espuelas á su caballo y le hacia volar.

Volvieron por todo el pretil á la segunda mitad del Puente Nuevo y subieron siempre galopando á la plaza de San Miguel.

—He aquí lo que se llama una expedición bonita, ingeniosa, decia La Mostaza agarrándose á la crin de su caballo y harto embarazado con el gran tahalí y la espada que le estorbaba no poco.

Y despues de una pausa, añadió:

—Los concurrentes de la Zorra-hilando no han querido creerme cuando yo les he dicho que mi vocación me arrastraba hacia la carrera militar. Yo soy quien os ha guiado para esta expedición, yo solo, ¿no es verdad?

—Sí, tú; pero anima tu caballo y no pierdas mi pista.

—No perderé nada, hermano mio, no temais; me encuentro aquí como en mi casa. Se trataba de conocer la posición del enemi-

SGCB2021