5 CÉNTIMOS

Sevilla. . . 6 reales al mes, 4 pesetas trimestre
Fuera. . . . . 5 pesetas »
Extranjero y Ultramar. . . 10 » »

El pago de la suscrición es adelantado

Oficinas: calle de Alfonso XII, n.º 12

El Noticiero Sevillano

DIARIO INDEPENDIENTE DE NOTICIAS, AVISOS Y ANUNCIOS

Director-propietario: D. FRANCISCO PERIS MENCHETA

CÉNTIMOS 5

Anuncios, reclamos, esquelas mortuorias, comunicados y avisos á precios convencionales

Toda la correspondencia al Director

Teléfono número 290

AÑO I.---NÚM. 97 — ÚLTIMOS TELEGRAMAS Y NOTICIAS DE MADRID, PROVINCIAS Y EXTRANJERO — Jueves 29 de Junio de 1893

ALMONEDA

Mañana último dia de la almoneda de los elegantes muebles de cuatro meses de uso, en la calle de Abades, núm. 9.

BIOMBOS

Se ha recibido un gran surtido en varios tamaños, á precios extraordinariamente baratísimos.
Desde 30 pesetas.

BAZAR SEVILLANO, TETUAN 8.—SUCURSAL, SIERPES 48 Y 50

VILAR, DENTISTA

Extracción sin dolor. Dentaduras sistema moderno. Gabinete odontológico completo.

CALLE DE VALENCIA, NÚM. 4 (PLAZA NUEVA)

HERNIAS, QUEBRADURAS

Con el **braguero flexible regulador**, para graduar la presión á voluntad del paciente, inventado por el **especialista Sr. Palau**, y premiado en la Exposición de Barcelona, se obtiene una curación completa de las hernias recientes y alivio y contención garantizada de las crónicas. Los hay de 30 á 40 pesetas uno, como tambien encontrarán un buen surtido de **braguero resorte flexible**, desde 6, 8, 10 y 15 pesetas uno.

Especialidad en bragueritos de goma para la **curación** de los tiernos infantes.

Fajas ventrales, maravilloso invento para calmar los sufrimientos crónicos del estómago, matriz, y reducir el volúmen del vientre.

Horas, de ocho á una y de tres á nueve. **Plaza de San Francisco, 40 principal, Sevilla.** Dando aviso se pasa á domicilio.

EL NOTICIERO SEVILLANO

Es el periódico de mayor circulación de Sevilla y Andalucía. Publica dos ediciones.

LA REORGANIZACIÓN MILITAR

Decreto aplazándola

Va precedido de un razonado preámbulo, en el cual se dice lo siguiente, que transcribimos por considerarlo interesante:

"El real decreto de 22 de Marzo debe ponerse en vigor en 1.º de Julio, segun lo que en el mismo se preceptúa; pero la necesidad de ejecutar movimientos de tropa para situarlas en los puntos que determina la decretada división territorial militar, el licenciamiento de los soldados sobrantes del contingente que se fija en la ley de fuerzas permanentes del ejército, el estar á punto de terminar la instrucción de reclutas del último reemplazo, y la posibilidad de que la discusión en brevísimo plazo, que parece ya inmediato, de presupuestos para el ejercicio de 1893-94, influya de algun modo en la ejecución de los reales decretos de 10 y 23 de Febrero, 22 y 20 de Marzo, cuyo cumplimiento se aplazó hasta 1.º de Julio por real decreto de 1.º de Mayo último, hacen pensar al ministro que suscribe en la conveniencia de la prórroga del plazo señalado para la ejecución de dichos decretos por el tiempo suficiente para que se allanen con holgura todas las dificultades indicadas.„

El decreto dice así:

"A propuesta del ministro de la Guerra, de acuerdo con el Consejo de ministros, en nombre de mi augusto hijo el Rey D. Alfonso XIII y como Reina Regente del reino, vengo en decretar lo siguiente:

"Artículo único. Se prorroga el plazo para poner en ejecución los reales decretos de 10 y 23 de Febrero, 22 y 29 de Marzo del corriente año, por el tiempo que el ministro de la Guerra, de acuerdo con el Consejo de ministros, juzgue indispensables, quedando autorizado para fijar la fecha en que aquellos deben ponerse en vigor.

"Dado en Palacio á 28 de Junio de 1893.—María Cristina.—El ministro de la Guerra, José Lopez Dominguez.„

LOS TRATADOS DE COMERCIO

Italia ha prorrogado ya el *modus vivendi* vigente en la actualidad, hasta Diciembre, y ayer quedó convenida la prórroga del que rige con Alemania en una conferencia que celebraron el representante de esta nación, Mr. Radowitz, y el duque de Almodóvar.

Las negociaciones con Alemania han adelantado, y se cree que estarán concertadas las bases en todo el mes próximo.

Con Austria se siguen negociaciones, llevando el mismo camino que las entabladas con Alemania.

Parece que la principal dificultad que existía para el tratado con este país, consistió en exigir 125 marcos de recargo por grado y hectólitro á nuestros vinos desde los 18°, derechos verdaderamente prohibitivos; pero por mútuas transacciones se ha llegado á unos derechos prudenciales, que, aun siendo altos todavía, permitirán la entrada de nuestros caldos espirituosos en el imperio.

Respecto de Inglaterra, sólo se han cambiado hasta ahora impresiones con el objeto de fijar los puntos de partida de las bases á que haya de obedecer, si no un tratado de comercio, un *modus vivendi* entre ambos países que garantice la exportación é importación de los principales productos de España é Inglaterra.

Exploradores ilustres

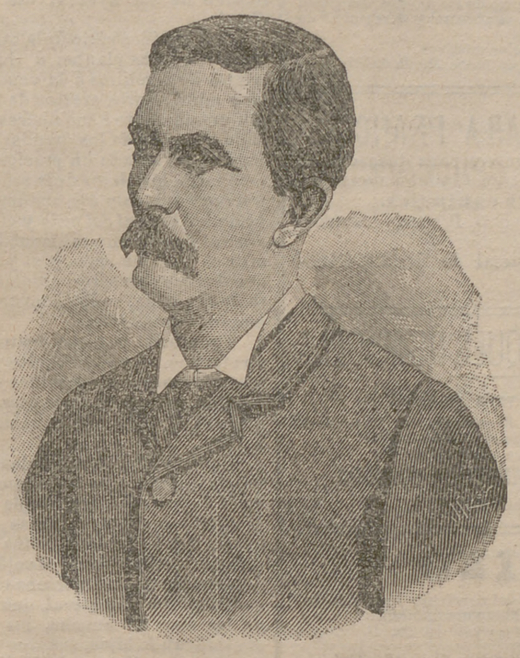

Enrique M. Stanley

En Lóndres se ha suscitado recientemente una polémica entre un célebre cazador de fieras y el no menos célebre explorador Enrique M. Stanley, famoso por sus viajes atrevidos que despertaron gran interes en todas las naciones del viejo y del nuevo continente.

Nació el famoso explorador en una pequeña villa de Irlanda y á los tres años fué acogido en un asilo de beneficencia por haber quedado huérfano.

A los diez años se embarcó como grumete en un barco mercante que le condujo á Nueva Orleans, donde le protegió un rico comerciante.

A la muerte de éste, el jóven que por gratitud habia trocado su nombre de James Rowland, por el de su bienhechor, se alistó en el ejército del Sur ó sea el de los confederados y esclavistas.

Apenas comenzaba la guerra de sucesión cayó prisionero y después de algunas vicisitudes entró á prestar servicio en la marina federal.

Al iniciarse una nueva era para la república norte-americana cambió de rumbo la existencia de Stanley.

Durante los años de 1865 y 66 viajó por Turquia y Asia menor; en 1867 y 68 acompañó como corresponsal del *New-York Herald* al ejército inglés que bajo el mando de Sir Napier de Magdala invadió la Abisinia y provocó con su victoria el suicidio del emperador Teodoros.

Poco despues Stanley vino á España en representación del citado colega norte-americano, á fin de dar cuenta del desarrollo de nuestra revolución.

El célebre explorador era irlandés por nacimiento, pero *yaukee* por afición y temperamento.

Cuando Stanley era periodista estuvo en Córdoba y asistió á un meeting republicano. Hizo uso de la palabra abogando por el planteamiento de la república.

Al siguiente dia publicaba el *New York Herald* un extensísimo telegrama dando cuenta de haber estallado en Córdoba una insurrección formidable, en que habia sido vencida la tropa y habian perdido la existencia 6.000 combatientes.

Despues pasó Stanley á Egipto, donde monsieur Gordon Bennett le propuso un viaje que tenia por objeto penetrar en el Africa ecuatorial, averiguar si habia muerto ó no el doctor Livingstone y ofrecer á éste, en caso de que viviera, cuantos recursos pudiera necesitar.

En los comienzos de 1871, se hallaba el antiguo periodista en Zanzibar; en Marzo penetró en el continente acompañado de 300 zanzibaritas y provisto de abundantes recursos, y cruzando por países inexplorados y entre feroces salvajes, comenzó á remitir á Europa detalles de sus viajes, que eran acogidos como fantásticos.

En 1872 regresó Stanley á la costa oriental de Africa, despues de haber costado la expedición al propietario del *New York Herald*, un millón de reales.

De Africa pasó Stanley á Europa y de aquí á América, donde organizó un nuevo viaje para cruzar el continente negro, partiendo de la costa de Zanzíbar y avanzando hasta la Occidental.

Cerca de tres años empleó el audaz explorador en realizar esta expedición á través de comarcas pantanosas, de montañas, de bosques y de caudalosos rios en que la fiebre diezmaba á las soldados y porteadores africanos y las armas de los salvajes causaban en muchas ocasiones grandes pérdidas.

El descubrimiento y exploración del caudaloso Congo y de sus numerosos afluentes; la revelación de que las comarcas que se creyeron desiertas eran feracísimas y estaban ocupadas por numerosa población, y la seguridad de que Europa puede buscar en aquella vastísima cuenca hidrográfica mercados para sus productos y alimento para su industria, convirtieron con razón sobrada á Stanley en una celebridad y le valieron honores y consideraciones.

Ha descubierto Stanley paises hermosísimos comparados con Suiza.

Y entre otras cosas que merecen encomio es digna de mencionarse la salvación que hizo de Emin Bajá, despues de grandes sufrimientos y penalidades.

La expedición que en 1889 realizó el célebre Stanley puede dejar satisfechas las aspiraciones del gran explorador, pues logró hacer muchos é importantes descubrimientos que han de ayudar á descorrer el espeso velo que encubre al centro de Africa.

PARIS EN SEVILLA

Junio 1893.

La opinión comienza á pronunciarse en contra de la moda, época 1830, que decididamente no tiene nada de graciosa; pero como no se vislumbra otra cosa por ahora, es necesario contentarse é ir sacando el mejor partido posible de lo que aquella nos ofrece; así es que aparte de los trajes llamados de playa, creemos que para la estación veraniega, reaparecerán vestidos más ó menos modificados que hemos visto en las carreras de caballos y en las diversas fiestas que se celebraron durante la primavera última.

Para el otoño parece tiende á propagarse la manteleta con paños delanteros estilo estola. Estos paños que se cruzan atándose alrededor de la cintura caen por detrás.

A pesar de lo incómodo que debe ser, se usa ahora el collar confeccionado con gasa, encaje ó tul griego con cintas cosidas en varios volantes acanalados.

La pelerina continúa siendo la nota dominante, como tambien la gran capa para viage.

El traje de playa se distingue este año por el uso de la camisa de hombre con la corbata regata la falda lisa adornada con galones á cinco ó seis hileras y la chaqueta con solapas en las que hay áncoras bordadas.

Las telas rayadas diagonalmente han logrado la mejor acogida entre nuestras elegantes y en este momento la casa Godet acaba de confeccionar un vestido en esta tela que vamos á describir: la falda cortada al bies y montada lisa, está adornada con cinco volantes tambien al bies, ligeramente fruncidos y sobrepuestos sin distanciarlos. Cuerpo ajustado por detrás, solo medio acostado y el delantero muy abierto en forma de corazón sobre una camiseta *plisee* en plastrón liso con cuello alto forma de camisa; el delantero cruzado á la cintura y adornado del reverso formando pliegue en cada lado sobre la espalda en donde se separan por el entalle de la berta que continúa alrededor del cuello sobre las espaldas encuadrando la camiseta por delante y por detrás. Manga ajustada por abajo y abullonada por arriba.

Traje de verano para paseo.—Tela de foulard. La falda al bies formando pliegues por detrás y montada lisa, adornándola dos largos bies de raso colocados uno al borde y el otro á la mitad de la falda. Cuerpo ajustado, talle redondo; cuello derecho, bajo el cual se adapta un *jabot* de encaje blanco. Manga ajustada del puño hasta el codo y despues muy abollonada; el cuerpo se abrocha por debajo del *jabot* y hasta el talle; el adorno del reverso le dá el aspecto de un cuerpo abierto sobre plastrón. Sombrero de paja con el casco muy alto, adornado con un plumero y un nudo sobre el costado.

Traje de luto. Tela de lana. La falda al bies adornada con cinco volantes de crespón inglés, fruncidos y dispuestos en escala sobre la altura. Cuerpo con talle redondo y fruncidos por delante y por detrás, cuello alto con *empiecement* bordeado de crespón inglés sosteniendo un volante del mismo crespón que forma berta redonda sobre el cuerpo dándole mayor anchura sobre las espaldas: cintura *drapee* de crespon. Manga ajustada, y en lo alto abollonada de crespón que formando un volante cae sobre el codo.

Traje de velocipedista.—Falda de lana montada sobre cintura redonda, adornada en el bajo de un bordado de color. Blusa de foulard muy holgada en el talle, y el cuello *plissé*. Mangas anchas con puño. Los adornos del cuerpo deben ser iguales al bordado de la falda.—*Antoniette.*

Pelerina en reps de seda.—Esta pelerina va montada sobre un *empiecement carré* con pliegues detrás y por encima de las espaldas; la parte de delante queda lisa en toda la anchura del *empiecement*, y va adornada con tres hileras de galones, el *empiecement* se guarnece con *cabochons* entre dos galones delante y detrás por bajo del cuello, una banda de seda á biés, ésta montada á gruesos pliegues sobre el borde del *empiecement;* estos pliegues pueden lo mismo llegar solo hasta el delantero que dar la vuelta alrededor del *empiecement;* un nudo de cinta se coloca sobre cada hombro; cuello alto con encaje *plissé* en el interior.

Traje para niñas de seis á ocho años.—Tela de lana blanca.—La falda redonda adornada con un terciopelo azul sobre el borde fruncido. Cuerpo montado sobre un gran *empiecement carré* de encaje; charreteras altas de terciopelo adaptadas á cada lado sobre el *empiecement* sosteniendo el cuerpo y formando un bucle cayendo en cada extremidad.

Manga ajustada de encaje sobre fondo de seda con tercipelo igual que el *empiecement;* el alto muy ancho forma un bullonado que va á replegarse sobre la manga ajustada, un volante de encaje fruncido rodea el abollado. Cinturón *drapée* cerrado detrás por un *chou.*

Pelerina de encaje chantilly.—El encaje mun alto se monta fruciéndolo sobre un *empiecement* del mismo encaje; la parte correspondiente á las espaldas necesita que tenga alguna mayor anchura; dos cuellos de seda negra cortados en forma igual van adornados con numerosos pliegues muy acentuados; el *empiecement* se adorna en alto con un galón perlado, lo cual le da mayor resistencia; la parte que sostiene la pelerina y los cuellos debe estar reforzada por un forro de seda, y así se proteje el *empiecement;* el cuello alto va forrado y *plisse* con seda sobre encaje.—*Antoniette.*

Noticias generales

El Africa, periódico de Ceuta, da cuenta de haber llegado á aquella población, en el vapor *Rabat*, de la Compañía Trasatlántica de Barcelona, el señor marqués de Comillas, con varios amigos y el conocido explorador don Emilio Bonelli.

—Los agentes y comisionistas de Aduanas, en cumplimiento de los acuerdos tomados en la reunión que celebraron en Barcelona en el mes de Julio del año próximo pasado, han elevado una exposición á las Córtes, pidiendo que se reserve la reorganización de las Aduanas y la nueva confección de sus Ordenanzas y demás piezas legales que deben regular las relaciones entre aquellas entidades y el comercio del pais, abriendo préviamente una información en que se oiga á las Cámaras de Comercio y demás interesados en el asunto.

—Se ha colocado en Madrid la lápida con la inscripción calle de Zorrillla, en la antigua calle del Sordo,

—Los sargentos primeros que desde activo servicio pasaron á desempeñar destinos civiles, han constituido en la córte una sociedad con el nombre de La Unión Cívico-Militar.

—Parece que en la reunión última de los diputados cubanos se leyó un telegrama cifrado del señor marqués de Apezteguía, preguntando á los diputados si había base para una transacción decorosa con el ministro, en lo referente á los proyectos de Ultramar.

Parece que se le contestó inmediatamente que no habia medio de llegar á transacción alguna, porque el Sr. Maura no cede un ápice de sus puntos de vista autonomistas.

Esta contestación ha disgustado á otros elementos antillanos y al Gobierno, pues el señor Maura ha declarado repetidas veces que no tiene ni puede tener espíritu alguno autonomista.

—Anteayer firmó la reina dos decretos trasladando á Córdoba al delegado de Hacienda de Málaga, y á esta provincia al de Córdoba.

El ayuntamiento de Zaragoza ha acordado conmemorar el dia 30 del corriente el centenario de la muerte de D. Ramón Pignatelli.

Se celebrarán misas en el Pilar y en la iglesia del hospital provincial.

El mismo dia habrá festejos é iluminaciones.

Las autoridades y corporaciones depositarán coronas al pié de la estátua, tributando de esta manera respetuoso homenaje á la memoria del hombre á quien tanto debe Zaragoza por la construcción del Canal Imperial y otras importantes obras y establecimientos benéficos.

—Para reemplazar al Sr. Ochando en el cargo de segundo cabo de Filipinas, se indica á D. Cárlos Denis Trueba.

—Con motivo de haber cumplido el martes veintitres años D. Jaime, hijo de D. Cárlos de Borbón, han celebrado banquetes varios grupos de carlistas.

—Los gremios de coloniales y zapateros de Zaragoza se han dado de baja en la contribución.

—Ha ingresado en el colegio de Reparadoras de Madrid, la señorita, hija de un senador, que dias atrás se fugó de la casa paterna con su novio, hijo éste de un general muy conocido.

En breve será la boda.

—Un nombramiento curioso.

Ha sido nombrado escribiente de la sección de Fomento, de Cuenca, con carácter provisional y 5.000 reales de sueldo, D. Pedro Calderón de la Barca.

¡Qué los sueños sueños son!

—La comisión del Senado sobre el proyecto de ley de hipoteca naval se ha reunido ayer tarde y ha nombrado presidente y secretario á los señores Romero Girón y Parga, respectivamente.

—Parece seguro el relevo de los gobernadores de Murcia, Badajoz, Pontevedra y Tarragona.

—Dice *La Correspondencia Militar:*

"Hoy se ha vuelto hablar en el Congreso de una reunión próxima á celebrarse, y á la cual acudirán muchos jefes del ejército pertenecientes á dos cuerpos.

Ha llegado á decirse que el capitan general habia prohibido dicha reunión.„

—Los Sres. Godó y Salas han conferenciado con el señor ministro de Hacienda para pedirle que exceptúe del pago del impuesto de consumos los aceites destinados á manufacturas é industrias.

—El gobernador de Tarragona, como justificante de que no pronunció las palabras que el corresponsal de un periódico le atribuye, ha enviado al gobierno todos los periódicos de aquella capital, y en ninguno de ellos se consignan tales palabras.

El gobierno, no obstante, trata de adquirir nuevos informes acerca del asunto.

NOTICIAS REGIONALES

En San Fernando ha intentado suicidarse un fogonero marino, disparándose un tiro por debajo de la barba, y quedando en grave estado.

El infeliz atentó contra su vida, estando en la escalera que dá acceso al despacho del general del departamento.

—En Fuente Ovejuna (Córdoba), se trata de crear una cámara agrícola, para que defienda los intereses de aquel pueblo.

—Se ha dispuesto que mientras no haya un buque mayor de la división de guarda-costas de Málaga, se divida su término en dos trozos, uno desde Estepona á cabo Sacranif, y otro desde este punto á Almería, encargándose del primero la lancha *Cuervo*, con residencia en Málaga, y del segundo la *Rubí*, que permanecerá en aguas de Almería.

—Ha tomado posesión del juzgado de instrucción de Martos (Jaen), D. Benito Lopez.

—Un individuo de Málaga que acaba de extinguir una condena de 17 años, por homicidio, al salir del presidio muestra grandes deseos de ser fraile, y se propone ingresar como lego en una de las comunidades que existen en Antequera.

—Ha sido nombrado auxiliar del Instituto de Jaen D. José Bermeja.

—El Sr. D. José Maymó y Roig, capitán general del Departamento de Cádiz ha remitido al Centro Obrero de San Fernando un precioso premio consistente en un magnífico y completo estuche de matemáticas.

—En la noche del dia 24 se cometió en Vejer un robo á mano armada en una finca rústica de aquel término propiedad de D. José Barroso.

Los ladrones, qué eran tres, se presentaron en la indicada habitación y sorprendieron al dueño al que amarraron, llevándose un caballo y un mulo, única cosa de valor que encontraron.

El Sr. Barroso apenas pudo desatarse dió parte á la Guardia civil que salió en persecución de los malhechores, los que al apercibirse de que eran persegidos abandonaron las caballerías, dándose á la fuga y no pudiendo ser capturados.

—En el cortijo Lava-trapos, propiedad de D. Martin Barca, de Algar, intentaron robar varios sugetos, asaltándolo y forzando dos barrotes de una reja.

Descerrajaron los cajones de una cómoda que contenia ropas; no se llevaron dinero porque no lo habia, ni prendas de valor. Sobre una mesa habia media docena de cubiertos de plata que habian sacado de la cómoda y dos formones. Se cree huyeron por algun accidente inesperado, no llevándose nada y dejando abandonadas las herramientas del oficio.

—Dicen de Jerez de la Frontera que ha sido pedida la mano de la señoria María de la Concepción García Pelayo y Fantoni, por el secretario del Banco de España, en dicha ciudad, D. Federico Botella. La boda se efectuará el 13 de Octubre.

—Por real decreto han pasado á ser de la dependencia del ministerio de Fomento el monumento erigido en la Rábida para conmemoración del descubrimiento de América y el Monasterio de Santa María de la Rábida, así como los terrenos y jardines que los circundan.

—Ha fallecido en Sanlúcar de Barrameda D.ª Dolores de Hóhr, madre del catedrático de higiene de la Facultad de Medicina de Cádiz D. Luis Hóhr.

—El gremio de criadores de vinos de Jerez ha dirigido á las Córtes una exposición protestando razonadamente contra la autorización consignada en el artículo 20 del proyecto de ley de presupuestos, para que el Gobierno pueda durante el primer semestre del año económico, celebrar conciertos provinciales con los productores de vinos, á fin de asegurar la percepción de un impuesto que no exceda de cinco céntimos en litro.

En la exposición se suplica á las Cámaras nieguen su aprobación al citado artículo 20 de la ley de presupuestos, manifestando es preferible el actual impuesto de consumos, apesar de sus defectos, de sus injusticias y de su alcance que ensayar uno nuevo, cuya enormidad, dificultades y verdaderos rendimientos lo hacen ineficaz para el Tesoro é insoportable para el contribuyente.

Firman la exposición el presidente de la Asociación de exportadores, D. Pedro Domecq y los síndicos del gremio de extractores Gonzalez Byass y Comp.ª y Sanchez Romate Hermanos.

—Algunos oficiales del regimiento de caballería de Vitoria, de guarnición en Jerez, han explorado el ánimo de varios de los albergados en el Hospicio provincial, por si alguno de ellos desea ingresar como trompeta en dicho regimiento. Ninguno ha querido aceptar la oferta.

—Toca á su terminación el proceso instruido por el juzgado de instrucción de Santiago, de Jerez, por el doble crímen de parricidio y suicidio ocurrido la pasada semana en la hijuela de "Las Coles„.

—Han sido conducidos á los penales á que los han destinado, los siguientes presos anarquistas que se hallaban en Jerez:

José Crespo Sanchez, al presidio de Alcalá de Henares por ser menor de veinte años.

Gaspar Dominguez Lopez, á Granada, por tener que sufrir condena de ocho años, y José Marquez Fernandez, José Reguera Iglesias, Juan Gomez Correa, Juan Lozano Roldan, Juan Agis Besada y Manuel Gonzalez Guillen (a) *Colilla*, al penal de Cartagena.

—El vapor *Primero de Algeciras*, encontró en grave riesgo á una lancha del crucero *Isla de Cuba*, en la bahía algecireña, y en tal estado prestó importantes auxilios, remolcando dicha embarcación á Algeciras.

—En Algeciras fué cogido por un novillo el ganadero D. Julio Darqui, sufriendo tremendo revolcón del que resultó con la fractura de una de las clavículas.

SGCB2021

Noticias locales

En la sesión que mañana celebrará el ayuntamiento, se tratará probablemente de las reformas que se hacen en el personal.

Se dice que se formarán cuatro secciones, equivalentes á los cinco negociados que hoy existen, y que se jubilará al que desempeña el de personal, Sr. Valdés En el resto de los empleados se hacen tambien reducciones importantes. En la guardia municipal se producirán veinte bajas por sorteo, en el que entrarán los ancianos y los que tienen notas poco favorables. Los primeros quedarán para cubrir bajas en el personal de guardas de paseos; y los segundos quizá formen, con otros, una compañia supernumeraria.

Daremos detalles de estas reducciones; y no lo hacemos hoy por prudencia, puesto que se trata de personal.

En el expreso de hoy ha marchado á Madrid el diputado á Córtes por Sanlúcar la Mayar y ex-jefe de los fusionistas sevillanos, don Fernando Silva.

Mañana deberán comenzar los trabajos para la separación de la parte de lós jardines de San Telmo que han sido donados por S. A. la infanta, á Sevilla.

Ha sido nombrado secretario de la dirección de ferro-carriles andaluces, el ingeniero D. Francisco Sautier.

Ha obtenido el título de licenciado en Derecho despues de brillantes ejercicios el estudioso alumno de esta facultad, D. Manuel Gallego.

De los olivares del término de Pozo-blanco y Palomares, fueron robadas el dia 26 once caballerías menores, propiedad, marcadas algunas con el hierro B.

En el teatro de Cervantes se han reunido hoy, privadamente, los elementos adeptos al conde de Santa Bárbara, para tratar de la política que han de seguir.

En caso de que curen pronto las reses que se encuentran en Tablada, atacadas de glosopeda, se les dará muerte, y se procederá luego á su cremación, para extinguir el foco infeccioso.

La superiora del hospital general ha manifestado hoy al gobierno civil, que las enfermas de la sección de higiene, han roto una de las ventanas del departamento que ocupan, y que, por fortuna se ha podido evitar que se fuguen.

Ha marchado á Gibraltar, para embarcarse con dirección á Chicago, el comerciante D. Daniel García.

Varios trabajadores sevillanos que hace un año emigraron al Brasil en busca de ocupación, regresaron hoy á Sevilla, doliéndose de cuán engañosas son las promesas que se les hacen para que emigren, pues en la citada región americana sobran obreros para todas las ocupaciones.

Entre otras varias distinguidas familias sevillanas, dícese pasarán este verano en Cádiz los señores de Negrete, Pareja, Diosdado, Lavin, Salinas, Calzada, Pavía, Dartin y Fiori.

Ha regresado á Sevilla el senador por esta provincia D. Roberto Gonzalez Español.

Encuéntrase completamente restablecido de la indisposición que sufrió, el general Zuluaga, comandante de marina de este puerto.

Esta tarde, en el expreso, ha marchado á Madrid el ingeniero de caminos Sr. Valenciano.

Se encuentra en Sevilla el doctor Rodriguez, médico de Osuna.

Ha llegado á esta capital el corresponsal en Granada del *Heraldo de Madrid*, Sr. Peso y Caso.

Ha terminado la revista de armamento del regimiento de Zapadores Minadores.

Se ha dictado auto de terminación de sumario en el proceso militar que se inició por la muerte violenta de uno de los guardas soldados de las dehesas que tiene la remonta en Morón.

En virtud de querella presentada contra el juez municipal de Montellano, D. Eduardo Corbacho y Romero, se dice que esta Audiencia ha decretado su procesamiento.

El senador por Sevilla D. Francisco Ruiz Martinez, nos ha manifestado que ni él ni su hermano D. Cándido, diputado á Córtes por Grazalema, ni ningun individuo de su familia, tienen relación alguna con los Sres. Ruiz Martinez que se dedican en Sevilla á la fabricación del café artificial, y que por tanto, las numerosas personas que al Sr. Ruiz Martinez (el senador) se han dirigido con cartas relativas á la industria del café *glandario*, han sufrido una equivocación, que con esta aclaración puede quedar desecha.

El gobernador de la provincia Sr. Moreu, estuvo ayer tarde en el palacio arzobispal cumplimentando al cardenal Sr. Sanz y Forés. Entre la autoridad eclesiástica y la gubernativa se cambiaron frases de mútuo afecto y cortesía.

El presidente de esta Audiencia D. Juan Cayuela, con su familia, marchará mañana á Murcia.

Los nuevos vocales que forman la junta provincial de Sanidad, tomarán posesión de sus cargos el dia 1.º de Julio.

Ha sido declarado cesante, el inspector de policía Sr. Conradi, y nombrado para sustituirle D. Vicente Mendez.

La Guardia civil de Dos-Hermanas, ha preso á un vecino de Sevilla que se dedicaba á robar hortaliza y frutas en las huertas de aquel término.

El ministro de la Guerra ha dispuesto la adquisición por el Estado de 75 yeguas de vientre, para criar con ellas, en las dehesas de Moratalla, de la remonta de Córdoba.

Al sargento de la Guardia civil Pedro Rodriguez Garcia, se le ha concedido el retiro con destino á Cañete la Real.

El teniente alcalde Sr. Moriano, ha decomisado en la plaza de la Encarnación, 160 hogazas de pan, faltas de peso.

El Dr. Murga ha sido designado por un rico hacendado, para que estudie la enfermedad de que están atacadas casi todas las viñas de Cazalla de la Sierra y que amenaza destruirlas por completo.

Es notable el boceto para un cuadro histórico, que está terminando el pintor sevillano José Arpa.

El asunto del cuadro es el paso de la comitiva que conduce desde el Alcázar á la Catedral de Sevilla al príncipe D. Juan, donde el cardenal Gonzalez de Mendoza lo bautizó.

Sirve de fondo al cuadro la puerta del Alcázar por donde sale D.ª María de Guzman, que lleva en sus brazos al príncipe, bajo rico palio de brocado, cuyas diez varas llevan otros tantos *caballeros veinticuatro* de la ciudad, vestidos de terciopelo.

Desde la Catedral al Alcázar, hay un palenque alto y tribunas defendidos del sol por espesos toldos y cubiertos de ricos tapices, como lo describe en sus Anales de Sevilla el insigne Ortiz de Zúñiga.

El palio va precedido de todas las cruces de las colaciones de la ciudad, dos pajes ó donceles de la Reina, hijos de Alonso de Montemayor, que llevan el plato y la jarra dorados y los siguen las damas y grandes de la corte y la duquesa de Medina, madrina del príncipe, ricamente vestida y llevada á las ancas de una mula por el conde de Benavente.

El suelo está cubierto de alfombra roja tapizada de flores.

El nuevo cuadro de Arpa, es una brillante página de la historía sevillana de la Edad Media, presentada con la realidad, la belleza y el arte que imprime el genio á sus obras.

Para el año económico venidero se han anunciado por la Alcaldía de Villanueva del Ariscal las subastas del arbitrio sobre degüello de reses, alumbrado público y arbitrio sobre puestos en la via pública.

Han anunciado el reparto de la contribución territorial los ayuntamientos de Ronquillo, Guillena y Pilas.

La junta de administración y trabajos del Arsenal de Cartagena, ha acordado que se saque á pública subasta la venta de materiales y efectos inútiles existentes en los talleres.

Se ha terminado la formación del padrón de cédulas personales en los pueblos de Guillena, Badolatosa y Martin de la Jara.

Mañana sale para Estepa, su pueblo natal, el aventajado jóven y rico propietario de aquella localidad D. Francisco Vargas Machuca. La brillantez de los ejercicios practicados por nuestro amigo en los últimos exámenes obteniendo en todas las asignaturas la nota de sobresaliente, es indicio seguro de lo que puede esperarse de las múltiples facultades que le adornan y del brillante porvenir que le está reservado.

Enviamos al Sr. Machuca y á Estepa que se honra en contarle entre sus hijos, nuestra más sincera felicitación.

En la tarde del dia 26, ha ocurrido un incendio en la era del *Torrical*, término de la Campana. Se han quemado siete carretadas de paja de trigo y cebada de la propiedad de Antonio Barco y Rodriguez. El incendio se cree casual y las pérdidas se calculan en 70 pesetas.

De un fuerte ataque de disnea falleció anoche, despues de larga afección, el Sr. D Gumersindo Zamora y Marcos, persona dignísima que gozaba en la localidad de verdaderas simpatías.

El Sr. Zamora poseia la placa de San Hermenegildo, era coronel comandante retirado, habia desempeñado muchas veces la presidencia de la Comisión de Mataderos, y actualmente ocupaba una de las tenencias del Ayuntamiento. Militaba de antiguo en el partido conservador, haciéndose notar por su consecucia política y su lealtad, á la que rindió siempre culto.

La muerte del Sr. Zamora ha causado en Sevilla grande impresión.

Mañana, en el cabildo, dará el Alcalde cuenta de ella á los concejales y se dispondrá la forma en que el Ayuntamiento ha de celebrar los funerales, por el alma del que por tantos años perteneció á la corporación municipal.

Por voluntad expresa del finado no se harán los honores que por su graduación militar le corresponden.

El cadáver del Sr. Zamora ha sido trasportado esta tarde al cementerio de San Fernando.

Descanse en paz.

El trabajador que fué herido en el muelle se encuentra algo mejorado. Su situación, sin embargo, no es todavia satisfactoria.

Han pasado á la cárcel á disposición del señor Luján, juez especial en los procesos que se instruyen con motivo de los petardos, Pierre Reynaud é Ildefonso Muñiz, detenidos anteayer por la policía como presuntos petarderos.

Secundando las órdenes que le fueron trasmitidas por el gobernador, Sr. Moreu y por el comandante de la Guardia civil, el sargento de la benemérita Sr. Mazuelos, ha detenido á cinco anarquistas, que despues de interrogados detenidamente han sido trasladados á la cárcel.

Entre los cinco anarquistas detenidos por el activo sargento de la guardia civil, se encuentra un carbonero llamado Navarro, que figura en Sevilla como jefe de los anarquistas.

Hasta ahora no se ha hecho por completo la luz en el asunto de los petardos, pero continúan, segun se nos asegura, por buen camino las indagaciones.

La celebrada opereta de Czibulka *Pasqua fiorentina*, fué anoche representada en el teatro de Eslava.

El desempeño, en general, no pecó de perfecto, ni mucho menos. Sin embargo, la orquesta, bien dirigida por el maestro Ristori, subsanó en parte los defectos de ejecución en que incurriera la compañía del Sr. Giovannini.

El Sr. Grossi, que es un *caricatto* de los mejores, fué quizá el único artista que trabajó concienzudamente, caracterizando con discreción el papel de *embajador marroquí*.

A la primera representación de la preciosa obra de Czibulka asistió lo más escogido del público sevillano. El teatro estaba completamente lleno.

Esta noche *Fra Diavolo*.

El *Boletin Oficial* de hoy contiene las siguientes disposiciones: anuncio de la diputación provincial para la subasta del suministro de víveres y medicinas á los presos en la cárcel de Utrera; otro de la comisión para la subasta de varios trozos de carretera en construcción; otro de la Delegación de Hacienda marcando los dias en que han de cobrar las clases pasivas la mensualidad venidera; providencias judiciales de los juzgados de primera instancia del Salvador, la Magdalena, San Roman y del de instrucción de Ecija; edictos de los ayuntamientos de Santajuela, Coronil, Lora del Rio y Pedrera; anuncio del ayuntamiento de Sevilla referente á subasta; distribución de fondos de la diputación provincial durante el mes de Julio; anuncios de casas de préstamos.

Segun telegramas recibidos por la casa de los Sres. Pinillos, Saenz y C.ª, el lunes 26 llegó á la Coruña el vapor *Miguel M. Pinillos*, y el domingo 25 salió de la Habana para Coruña el vapor *Conde Wifredo*.

Sucesos:

Un sujeto que anoche trató de espantar el ganado cuando entraba para el encierro fué detenido.

—En la casa número 3 de la calle de Torralva entró esta madrugada Jacinto de la Vega Plata, que insultó á la dueña de la misma, promoviendo mucho escándalo.

Ha sido detenido é ingresó en la cárcel, á disposición del juzgado.

Véase **La Nodriza** en cuarta plana.

Véase el **S'Champooing** en 4.ª plana.

CASTILLO ROMANO.-CHIPIONA

BAÑOS DE OLEAJE

El establecimiento á cargo de los dueños del Hotel de Europa de esta capital, se abre al público el 1.º de Julio próximo.

Servicio esmerado. Precios módicos.

Ferro-carril del Puerto de Santa María á Chipiona.

VIAJEROS PARA FRANCIA

Asistencia en la frontera para despacho de equipajes y cambio de tren. Combinaciones para no pagar **exceso de equipajes**.

Dirigirse á D. Francisco Iglesias, comisionista, Irún.

Informes en la Sucursal de Sevilla, Génova, 53.

VINOS DEL MARQUÉS DE MUDELA

Único punto de venta (por ahora)

Establecimiento de D. Fermín Cayón, Marqués de Tablantes, núm. 2, titulado el «Manzanares.»

Representante exclusivo en esta capital,

D. ENRIQUE FERNANDEZ DE CÓRDOBA

6, ARGUIJO, 6

AVISO

En la noche del 27 al 28 del corriente han sido robadas ó estraviadas de la hacienda de Malduenda, término de Lebrija y de la propiedad del Sr. D. Ignacio Halcon y Mendoza, tres bestias mulares con las señas que á continuación se espresan y de la ganadería del citado señor.

Un mulo pardo, cerrado, más de la marca, con el hierro H y núm. 28.

Una mula parda, cerrada, más de la marca, hierro H y numerada.

Otra mula castaña, cerrada, más de la marca, con los hierros V H y núm. 24.

Todos, el hierro y núm. en el lado izquierdo.

Se ruega á las autoridades y jefes de los puestos de la Guardia civil, la busca y detención de dichas bestias.

Las noticias que sobre el paradero de las citadas mulas den los particulares, además de agradecérselo, se les dará buena gratificación.

Lebrija 28 de Junio de 1893.—El Administrador, *Victoriano Tascón*.

Sección de espectáculos

FUNCION PARA MAÑANA

TEATRO ESLAVA.—Compañía italiana de ópera comica y opereta Franceschini.

Ultima representación.

Cin-ko-ka.

A las nueve menos cuarto.

Avisos oficiales

Orden de la plaza del 29 de Junio de 1893

Servicio para el 30.

Jefe de dia, el coronel de Alfonso XII, D. Enrique Trechuelo.

Hospital y provisiones, el capitan del 1.º de artillería, D. Mariano Leyva.

Parada, los cuerpos de la guarnición.

D. O. de S. E.—El teniente coronel sargento mayor. —Agustin Devós.

Sección religiosa

Santo de mañana.—La Conmemoración de San Pablo.

Liturgia.—El oficio y misa son de la Conmemoración de los Santos Apóstoles Pedro y Pablo, rito doble mayor, color encarnado.

Cultos.—Como todos los viernes, á las siete y media de la mañana, ejercicios al Señor de los Afligidos en la santa iglesia catedral durante una misa en la que se dará la Sagrada Comunión.—En la parroquia de Santa Cruz, continúa la novena anunciada ayer y predica D. José María Palao y Vargas.—Ejercicios de Pasión por la tarde en la iglesia de San Antonio Abad y por la noche en las parroquias del Salvador, San Ildefonso, San Isidoro, San Lorenzo, San Vicente, San Roque y San Bernardo.

Indulgencias.—El jubileo de las cuarenta horas se gana en la parroquia de San Pedro.—Visitando la Capilla de Nuestro Padre Jesús de las Tres Caidas, de la parroquia de San Isidoro, siete años y otras tantas cuarentenas de perdón rogando por la intención de nuestro Santísimo Padre Gregorio XVI.

NOTICIAS MILITARES

El *Diario Oficial del ministerio de la Guerra* publica las siguientes resoluciones:

Nombrando secretario permanente de causas de la capitanía general de Canarias al capitan de infantería D. José Jorge Guerin, y ayudantes profesores de la Academia de caballería á los primeros tenientes D. Antonio Martinez Révora y D. Pedro Martin Fernandez; secretario permanente de causas de la capitanía general de Castilla la Vieja al capitan de infantería D. Bartolomé de la Torre.

Concediendo pase á situación de reemplazo al capitan de artillería D. José Roca de Togores, y la vuelta al servicio activo al idem de infantería D. Francisco Gonzalez Veiga.

Disponiendo que la remonta de caballería adquiera 75 yeguas de vientre para establecer una yeguada para cria de potros, en la que se ensayen los cruzamientos de aquellas con sementales de determinadas sangres; instalándose dichas yeguas en la dehesa de Moratalla, que lleva en arrendamiento la remonta de Córdoba.

NOTICIAS DE PUERTO REAL

28 Junio, 93.

Se está instalando en los baños del Perpétuo Socorro, propiedad del Sr. Perez Cuadrado, un bonito teatro de verano, con objeto de dar más aliciente á dichos baños, tan concurridos en la temporada.

—Anoche llegó, procedente de Pamplona, donde ha pasado unos dias, el nuevo juez municipal de esta villa D. Juan de la Cruz Goyena.

—El domingo tendrá lugar, en la corraleta del matadero, la lidia de cuatro novillos-toros, pertenecientes á la acreditada ganadería de D. Rafael Surga, vecino de las Cabezas, siendo el encargado de estoquear los dos de muerte, el valiente novillero el *Canijo*.

—Ha sido nombrado secretario del juzgado municipal de esta villa, el Sr. D. Evaristo Diaz.

—Dámosle la enhorabuena á D. Pedro Paul y Goyena, por los brillantes exámenes verificados en el colegio de San Cayetano de la vecina ciudad de San Fernando, en las asignaturas de Física, Historia natural y Agricultura.

—Se encuentra enfermo el diputado provincial por este distrito, D. José Guerra y Arroyo. —*Cózar*.

UNA FIESTA

Resultó agradable y en extremo entretenida la que se celebró anoche en la hermosa morada que habita la señora viuda de Manjón, en la plaza del Duque de la Victoria.

Los tres hijos menores de la señora marquesa de Valle la Reina, nietos de la señora viuda de Manjón, habian preparado el festival, con motivo de ser ayer el dia del santo de su abuela.

El magnífico pátio de la casa hallábase exornado con raras plantas é iluminado con guirnaldas de farolillos á la veneciana, que producian multicolores efectos de luz. Se respiraba allí un ambiente lleno de frescura y de aromas. Bajo los arcos de las ámplias galerias del patio habíase levantado un precioso teatro, en cuyo escenario, los nietos de la señora viuda de Manjón representaron con cuanta perfección les fué posible *El puñal del godo* y el sainete *¡Adios mi dinero!* Los jóvenes aficionados lograron salir airosos de su empeño, y el público distinguido que durante la representación estuvo pendiente de la escena, se lo demostró con aplausos y elogios entusiastas.

Terminada la parte teatral de la fiesta se sirvieron en el pátio helados y pastas y excelentes vinos en el magnífico *atelier* que Regla Manjón, la artista de la casa, tiene cuidadosamente instalado en una habitación de la planta baja.

Con la distinción y galantería que les son propias, atendieron solicitamente á los invitados á la fiesta, la respetable señora viuda de Manjón y sus hijas y nietas las señoras marquesas del Valle de la Reina y de Méritos y los señoras y señoritas de Manjón y de León.

Además de las personas ya mencionadas, concurrieron al festival, que terminó despues de las doce de anoche, los señores marqueses de Irun é hijas, señores Vazquez (D. Manuel) é hijos, Gomez de Molina y R. de Rivas.

¿FALSIFICADORES?

Indicios

La casa número 39 de la calle de Zaragoza, que nunca estuvo destinada á asuntos muy santos, estaba cerrada desde hace tiempo, y por la señas exteriores nada hacia sospechar que estuviera convertida en centro, donde la policía tuviera mucho que descubrir.

Un dependiente del municipio notó hace dias, que en ella entraban y salian algunas personas, sigilosamente, y sospechando que ese sigilo tratara de encubrir algo ilícito, dió cuenta de sus sospechas á sus jefes, y pronto se dieron órdenes para que se ejerciera en la referida calle la más esquisita vigilancia.

Merced á ésta se pudo ver que algunas personas, de no muy buen aspecto, llegaban á la casa, daban golpes, no muy fuertes, en la puerta, y á poco ésta se abria, volviendo á cerrarse inmediatamente que entraban los que llamaban.

El ratón y el gato

En vista de esto se preparó para anoche una batida á la casa, y primeramente se cuidó de poner guardias en las azoteas inmediatas, para que nadie pudiera evadirse por ellas. Hecho ésto se llamó fuertemente á la puerta de la casa, ya que se vió que habian entrado algunas personas, y no se notó movimiento alguno, que indicara que se habia oido la llamada. Se insistió varias veces, y la callada fué la única contestación que se tuvo.

La captura

Así las cosas, se determinó esperar á que los ratones quisieran salir de la ratonera; y en efecto, á las seis de la mañana se abrió la puerta sigilosamente y aparecieron en ella dos hombres y una mujer. Se les intimó á que se entregaran, y así lo hicieron los hombres; pero la mujer volvió sobre sus pasos y echó á correr escalera arriba, seguida del comandante de la Guardia municipal, Sr. Fajardo, quien la vió que apresuradamente guardaba en el pecho unos papeles. Se avisó á una reconocedora de las que tiene el Ayuntamiento á su servicio, y la quitó todos aquellos papeles, entregándolos á las autoridades que estaban presentes.

En habitaciones de la casa se encerró á los tres, separadamente, y se procedió á interrogarles.

Registro de la casa

La casa está miserablemente puesta: sólo habia una cama en el portal, varios baules muy deteriorados y algunos objetos, de los que despues hablaremos.

Al ser interrogados los detenidos manifestaron que no entendian el español; pero esta dificultad se subsanó pronto, porque les habló en correcto francés el secretario particular del Alcalde, Sr. Balgañón.

Dijeron llamarse respectivamente uno Ganray Gida Bath, natural de París; el otro Víctor Ricieres, de Tolosa, y la mujer, que es esposa de éste, Margarita Bufau, tambien de nacionalidad francesa.

De sus declaraciones no resulta nada en concreto; solo dijeron que se ocupan en comisiones de casas extranjeras, y que el jefe de la casa se encuentra actualmente en Córdoba ó en Cádiz.

Se les encontraron muchas cartas de almacenistas de drogas, franceses é italianos, en que se hace referencia á sustancias poco comunes. Tambien se les encontraron muchas etiquetas imitando á las de marcas de *cognac* y otros licores.

¿Qué tendrán?

En una habitación habia dos grandes bombonas llenas de un líquido, que no se ha podido aun calificar, y que se enviarán para ello al laboratorio municipal.

Todo cuanto se encontró ha sido precintado, y puesto á disposición del juez del distrito de la Magdalena, don Nisen Gonzalez Valdés.

Despues del interrogatorio, fueron llevados los detenidos al arresto municipal á disposición del referido juez.

Se cree que se trata solo de falsificadores vulgares, y no de grandes criminales, como se ha supuesto por algunos.

El servicio prestado por los agentes del municipio, es de todas maneras muy importante.

LOS NOVILLOS DE HOY

Llego aturdido á la prasa
en el prehistórico instante
en que salen las cuadrillas
con esa gracia y donaire
peculiar en los "toureros„
que se traen mucho angel.

Farolero

Negro, bien puesto, de libras y marcao con el número 27, es el primero de los de Anastasio Martin.

Farolero cumple en varas más de lo que algunos esperaban, proporciona tremendas caidas quedando los picadores en varias ocasiones al descubierto.

Bombita y *Litri* ganan aplausos en algunos quites.

Con cuatro pares de banderillas, unos buenos y otros malos, pasa á la muerte.

El *Litri* que viste casaca color tabaco con oro, pasa algo despegado al principio; ciñese luego y gana un ¡olé! en un buen pase forzado de pecho.

Cuadra el bicho y *Litri*, valiente, se tira á matar, resultando un metisaca.

Aprovecha luego, previos varios pases, y atiza una estocada algo tendenciosa.

Como no resultara suficiente, intenta el descabello y no lo consigue; despues le propina un pinchazo sin soltar y por fin descabella al cuarto golpe.

El diestro ha estado muy trabajador. (Palmas).

Podenco

De más libras que el anterior. Es negro, bragao y apretao de cuerna. Lleva en el pernil el número 41 de la casa.

Al segundo puyazo que toma manda á la enfermería á un picador, el cual ha sufrido una terrible caida.

Dos puyazos más y muchas palmas para los matadores.

Con otro picotazo pasa *Podenco* á banderillas.

Los niños de *Bombita* hacen la siguiente faena:

Un buen par al cuarteo el primero y otro caido, entrando bien, por parte del segundo.

Repite el primero con un paliyo y á seguida clava un buen par el otro.

Con un buen pase de pecho comienza su faena *Bombita*, que viste terno morao con oro.

El toro se le cuadra, y al citarle el diestro se le arranca, despachándolo para otro lado *Bombita* con un gran pase obligado que le vale palmas, olés y música.

Sigue el diestro pasando y atiza un pinchazo sin soltar.

Despues se repite el acto anterior con música, etc.

Otro pinchazo muy bien señalado, entrando bien, y luego media estocada que concluye con el *Podenco*.

(Muchas palmas al niño.)

Melonero

Tambien es negro, meano y bien puesto. Usa el mote de *Melonero* y lleva el número 61.

Tiene un ojo hinchao, tal vez de una cornada de algun hermano.

De menos poder que los anteriores, sufre cuatro caricias de los caballeros.

Con dos pares y medio de palillos, cumplen los nenes del *Litri*.

Este pasa á *Melonero* con el lucimiento que le permiten las condiciones de la res, algo aplomá, y atiza media estocada que escupe el bicho.

Tirándose de largo repite la suerte y por fin concluye de una corta buena y de un descabello al segundo golpe. (Muchas palmas.)

Capotero

¿Pero sale ó no sale *Capotero?*
me decia al oído un caballero.

Ahi está—pasaron cinco minutos—el bicho que es cárdeno, de libras y superiormente puesto. Número 50.

Despues de dos puyazos buenos rivalizan en quites los matadores ganando muchas palmas.

Hay competencia.

Concluido el primer tercio, los chicos de *Bombita* adornan el morrillo de *Capotero* con cuatro pares superiores. (La mar de palmas.)

Otra vez *Bombita* coge los trastos. Despues de tres buenos pases arrimándose, *Capotero* empitonó al diestro, derribándolo, volteándolo y rompiéndole la chaquetilla.

El chico, sereno, se levantó y con coraje dió media estocada tendenciosa, repitiendo despues con otra ladeada, entrando bien.

Dobla el bicho y el puntillero lo remata al primer cachetazo.

Bombita es obsequiado con palmas, palomas, música y unos zajones.

Mojoso

Asi se llamaba el que salió en quinto lugar. De pelo color castaño y bien puesto de cuerna. Esta marcao con el número 82.

Acude bien á los de aupa, uno de los cuales le raja el pellejo.

Variado el tercio, y á petición del gran Jurado, coje los palos *Bombita*. El *Litri* no quiso.

Al intentar quebrar *Bombita*, el público le dijo que no y el chico sonriente, dejó los palos á los banderilleros, quienes pusieron tres pares, uno bueno.

Litri, brinda la muerte de *Mojoso*, á un aficionado que está en cajones.

Se va al toro y lo pasa como hace mucho tiempo que no hemos vísto.

Pases altos, ceñidos, de pitón á rabo, de pecho superiores, de rodillas que revelan gran valor y otros muy buenos, sirven de preámbulo á un pinchazo bien señalado.

Vuelve el *Litri* á pasar, con la misma elegancia é igual soltura, y se deja caer con una soberbia estocada hasta la mano.

Muchas palmas.

Repite el diestro con otra lo mismo, que no necesitó puntilla. (Mas palmas. Ovación.)

Sombrerero

Negro, bien puesto y señalado con el número 33. La pelea en varas fué regular. Uno de los de arriba ganó palmas.

Banderillas: un par abierto, de paletilla á paletilla; otro regular y el último bueno.

Y vamos con *Bombita:* Un pase natural y una estocada tendida.

El toro se echa y acaba con él el puntillero.

Resúmen

Mucho calor, buena entrada,
los de Anastasio cumplieron,
en banderillas de todo,
y de todo en los piqueros;
los chicos trabajadores,
el presidente indiscreto,
la corrida, en fin, mediana,
y hasta otra,

DON SEVERO.

SGCB2021

Carta de Madrid

28 Junio.

Hoy ha sido tambien dia de escasas noticias políticas, pues los rumores que han circulado en el Salon de Conferencias, pueden considerarse como *fantasías sobre los mismos temas* de dias anteriores: posibilidad de que se discutan los presupuestos, propósitos de liberales y conservadores acerca de este particular, reformas militares, actitud de los coruñeses, etc.

A primera hora y despues de algunas preguntas de escaso interés general, trató el señor Romero Robledo, incidentalmente, de los presupuestos de Cuba, censurándolos á grandes rasgos, principalmente en lo referente al Banco Español.

El Sr. Romero Robledo, que hablaba por vez primera despues de su pasada enfermedad, lo hizo con la frase intencionada de siempre y se le oyó con gusto.

Y á propósito de esto, se ha dicho, que hoy habian aumentado las corrientes de inteligencia entre el ministro de Ultramar y los diputados antillanos y que en virtud de esas corrientes, es muy posible que haya pronto presupuestos... en Cuba, porque respecto á los de la Península no existen esas inteligencias.

Un ministro de la Corona me ha desmentido en absoluto esta tarde que hubiera las inteligencias de que algunos han hablado, y al preguntarle yo cuando podrian estar aprobados los presupuestos, me ha contestado que no podia satisfacer mi curiosidad, porque hasta dentro de ocho ó diez dias *no se verá claro* en este asendereado asunto.

***

Esta tarde han dirigido los diputados navarros una atenta comunicación al mayordomo de Palacio solicitando ser recibidos por S. M. la Reina, para exponerle los deseos de la región que representan y presentarle la exposición con muchos millares de firmas contrarias al artículo 17 de la ley de presupuestos.

***

A última hora se desmiente el rumor que habia circulado esta tarde respecto á un lance de honor entre el exsubsecretario de la Presidencia, Sr. Villanueva, y el que lo es de Ultramar, Sr. Sanchez Guerra.

Más vale así.

***

El diputado valenciano Sr. Manteca, ha presentado hoy al Congreso una proposición de ley, en virtud de la cual se reducen las provincias, las Audiencias, los obispados, Universidades, capitanías, y se suprimen las clases pasivas militares y civiles. Con esto se obtendria una economía de 15 millones.

El pensamiento de reducir los gastos es laudable, pero falta que sea aceptado el proyecto.

***

S. M. la reina, ha firmado hoy las siguientes disposiciones de Guerra:

Reales decretos concediendo la gran cruz del mérito militar á los generales de brigada D. Fernando de Vivar y D. Pedro Sarraiz, y al inspector médico de segunda clase D. Bartolomé Alemanes.

Además ha firmado S. M., las siguientes disposiciones, autorizando á la fábrica de Trubia para enagenar carros y caballos que han resultado inútiles en aquel establecimiento; autorizando la construcción por la sociedad vasco-belga de Bilbao, de diez dobles hornos de acero desmontables, modelo 1893, con destino á administración militar, y autorizando la compra por el Estado, por gestión directa y con destino á la fábrica de artillería de Trubia, de una finca colindante con aquel establecimiento.—X.

Nuestros Telegramas

(Del extranjero)

El cólera

Paris 29, 10 m.

En Cette hubo ayer dos defunciones á consecuencia del cólera. En Tolón siete invasiones; en las islas Hieres dos.—*Rigalt.*

De viaje.—En Lóndres

París 29, 10-35 m.

Ha llegado á Berlín el príncipe heredero de Rusia, de paso para Lóndres.

La sesión de hoy, segun anuncian los periódicos ingleses, promete ser borrascosa.

Los unionistas se prometen hacer fracasar la proposición de Gladstone contra el obstruccionismo, proposición que será defendida enérgicamente por la mayoría.

El gobierno inglés ha acogido favorablemente la petición autorizando á los consulados para que llamen la atención del Sultán de Marruecos sobre las crueldades que se cometen con los prisioneros.—*Rigalt.*

Un tratado.—Banquete diplomático

París 29, 2 t.

En la cámara se discutirá esta tarde el tratado comercial con Rusia. Los proteccionistas no se opondrán á este nuevo convenio por consideraciones especiales de patriotismo.

Esta noche se celebrará en la embajada española un banquete en honor de los políticos franceses más eminentes, asistiendo representantes de todos los partidos políticos.—*Rigalt.*

Agencia Mencheta

(Prohibida la reproducción de su servicio)

Habla Bosch—No hay lance

Madrid 28, 8 n.

Senado.—Continúa discutiéndose el proyecto de reforma de administración local. El Sr. Bosch consume el tercer turno en contra.

Es inexacto haya lance pendiente entre el exsubsecretario de la presidencia, Sr. Villanueva, y el Sr. Sanchez Guerra.

Las ordenaciones

Madrid 28, 8-10 n.

Hoy se ha firmado el decreto restableciendo las antiguas ordenaciones de pagos para la marina.

Lo de Coruña

Madrid 28, 8-45 n.

Los diputados gallegos han recibido telegramas de la Coruña en los que se les participa se ha pedido á los individuos de la junta de defensa 3.000 pesetas á cada uno como fianza y 2.000 para atender á los gastos del proceso que ahora comienza á instruirse.

Noticias diversas

Madrid 28, 9-45 n.

En el Congreso se han leido los dictámenes de las actas referentes á Ecija y Puerto de Santa María.

No se ha presentado á él voto particular, como se decia; solo los señores Comyu y Pacheco se han abstenido.

En los círculos militares se ha desmentido en absoluto, tanto el relevo del general Pando de la capitania general de la Coruña, como la dimisión del gobierno de Puerto-Rico del general Daban.

El Sr. Sagasta ha insistido esta tarde en que está dispuesto á pasar el verano en las cámaras discutiendo los proyectos del gobierno.

Castelar y los presupuestos

Madrid 29, 9-50 m.

El eminente tribuno D. Emilio Castelar no saldrá de Madrid, segun ha dicho á varios amigos, hasta que se cierren las Córtes.

El Sr. Castelar tiene el propósito de votar con el gobierno los presupuestos, por creerlos más que necesarios, imprescindibles.

Don Emilio ha aconsejado á sus amigos apoyen las soluciones que dé el gobierno á estos asuntos.

Otro duelo

Madrid 29, 9-55 m.

El regreso á la Península del secretario general del gobierno de la isla de Puerto Rico, atribúyese á haber tenido que zanjar una cuestión personal con un teniente de artillería.

El desafío se ha verificado, y el secretario general de dicho gobierno ha regresado á la pequeña Antilla con cuatro heridas.

El adversario resultó con once heridas.

Las reformas de Guerra

Madrid 29, 10-5 m.

La prensa en general comenta el aplamiento que han dado á las reformas del general Lopez Dominguez.

Unos periódicos consideran el aplazamiento como el primer paso de transacción, mientras que otros colegas creen que fomentará por la intransigencia de los conservadores.

La junta de Coruña

Madrid 29, 10-40 m.

La Junta de defensa de la Coraña se niega á satisfacer la fianza que se le exige y se halla dispuesta á ingresar en la cárcel cuando lo ordene el juez que ha abierto el sumario.

La Junta costeará las fiestas que se celebren el dia 2 de Julio en honor de la heroina Maria Pita y presidirá las festejos.

Salmerón en Salamanca

Madrid 29, 11 m.

Se ha celebrado un suntuoso banquete en el Círculo Mercantil de Salamanca, en honor del eminente filósofo D. Nicolás Salmerón.

Los presidentes de los comités republicanos, incluso el posibilista, se unieron en apretado abrazo.

El Sr. Salmerón dijo que creyó que había llegado el momento de tomar el poder por medio de la fuerza.

El Sr. Salmerón sostuvo la necesidad de los tres partidos.

Añadió que era imposible el partido republicano único, porque cree que ya ha terminado el periodo de las barricadas.

—Ahora impera la razón.

El orador se ha mostrado opuesto á las impaciencias que muchos tienen de alcanzar el poder.

Vamos transigiendo

Madrid 29, 11 m.

La detenida conferencia que anoche celebraron los Sres. Montero Rios y Gamazo, ha sido objeto de muchos comentarios.

De ella se supone salió el ministro de Gracia y Justicia decidido á una transacción para que se aprueben los presupuestos, aplazando las reformas de su departamento, como se ha hecho con las de Guerra.

Una opinión más

Madrid 29, 11-10 m.

El Liberal, sobre el mismo asunto, pregunta al Sr. Montero Rios: ¿ha obrado por cuenta propia? ¿ha aceptado el papel de amigable componedor? ¿ha conseguido convencer al Sr. Gamazo?

Preguntas son estas cuya contestación mucho interesa.

Un fracaso

Madrid 29, 11-25 m.

Los hombres de negocios consideran un fracaso la suscrición á los bonos del tesoro. Hasta ahora solo ha producido trece millones de pesetas y se cree que el Banco se verá obligado á quedarse con la mayor parte del papel emitido.

La carne en Madrid

Madrid 29, 11-50 m.

El gremio de carniceros se ha reunido, acordando aumentar el precio de la carne desde el dia 1.° de Julio.

Tal medida la fundan los carniceros en que no les es posible pagar el impuesto de consumos con tanto aumento.

Una comisión de carniceros ha visitado al gobernador civil, Sr. Aguilera, para darle cuenta del mencionado acuerdo.

Las últimas trincheras

Coruña 29, 12 t.

La Junta de defensa ha suscrito un documento repartido hoy profusamente por las calles y sitios públicos, en el que manifiesta sus acuerdos de suspender el pago de toda contribución directa al Estado.

Los propietarios, fabricantes, industriales y abogados se abstendrán tambien de pagar las matrículas de sus respectivas profesiones pero seguirán ejerciéndolas.

Los contraventores de estos acuerdos serán declarados traidores á la pátria.—*Abad.*

Meeting republicano

Barcelona 29, 1 t.

En el circo ecuestre barcelonés se ha celebrado esta mañana un meeting de propaganda republicana, presidido por el Sr. Carvajal.

A la reunión, en la que ha reinado gran entusiasmo, han asistido millares de correligionarios.

El Sr. Carvajal ha pronunciado un magnífico discurso abogando por la unión de todos los republicanos, ha declarado que con excisiones y luchas intestinas no se llegará más que á una república fugaz y transitoria.

La unión y el verdadero patriotismo, ha añadido, dará como consecuencia una república viable, asentada sobre sólidas bases.

Niega el propósito que se le ha atribuido de crear un nuevo partido, y dice que no hay mejor mentis á estas suposiciones, que las palabras que acaba de decir al comenzar su discurso.

Dirige rudos ataques á la organización monárquica, censurando los actos políticos de los gobiernos de la restauración.

El orador ha sido interrumpido varias veces por calurosas salvas de aplausos.

Esta tarde será obsequiado el Sr. Carvajal con un banquete en el restaurant de Miramar.—*Mencheta.*

Telegramas urgentes

Siguen las componendas

Madrid 29, 2 t.

En los círculos políticos se concede gran importancia al Consejo de ministros anunciado para mañana.

Ahora acaban de celebrar una nueva conferencia los Sres. Gamazo y Montero Rios.

La entrevista ha sido larga, versando especialmente sobre las modificaciones que pueden hacerse en los presupuestos de Gracia y Justicia.

Lo que se ignora en absoluto es los acuerdos tomados.

La "Rabassa morta,,

Madrid 29, 3 t.

Segun telegrafían de Vendrell ha terminado la huelga de los *rabassaires*. La junta ha sido reducida á prisión retirándose de la población las fuerzas que fueron á garantir el órden.

Huelga terminada

Madrid 29, 3-20 t.

Ha terminado por completo la huelga de abogados.

La única Audiencia que quedaba en estado anormal era la de Salamanca, que ha vuelto á constituirse en la capital.

Aplazamiento

Madrid 29, 3-40 t.

La *Gaceta* publica un real decreto aplazando las leyes de división territorial y licenciamiento y reemplazo del ejército hasta tanto se determine en Consejo de ministros.

En Consejo

Madrid 29, 5 t.

Acaban de reunirse los ministros en la presidencia.

En el Consejo se tratará, segun la nota oficiosa, de los presupuestos, en primer lugar, del proyecto de ley de administración local, de la combinación de gobernadores y de algunos expedientes administrativos.

TOROS EN MADRID

Madrid 29, 5-50 t. á 7-50 n.

Comienza la corrida de los seis bichos de D. Vicente Martinez, vecino del Colmenar.

Zardo

Así se llamaba el primero, que es berrendo en castaño.

En la plaza hay poca gente, casi la soledad de un cementerio. Hace mucho calor.

De tanda están *Albañil* y *Colita*, los cuales mojan siete veces, perdiendo en cambio dos jacos.

Joseito y *Corito* clavaron regularmente tres pares, pasando el bicho á entendérselas con Juan Ruiz.

Lagartija pasa desconfiado ocho veces y atiza un pinchazo.

Concluyó con la res despues de otro pinchazo y media estocada buena.

Rondeño

El que sale en segundo lugar es castaño, bien puesto y por mote *Rondeño*.

De los de aupa recibe ocho puyazos, dejando fuera de combate dos caballos.

Despues de una vara el picador Juan el *Largo* cae encima del toro, quedando suspendido del asta derecha. (Gran sensación).

El piquero fué conducido por los monos sabios á la enfermería.

Los espadas hicieron monerías en quites y ganaron muchas palmas.

Entre Galea y *Regaterillo* adornaron el morrillo al bicho con tres pares de banderillas, buenos. (Palmas á los dos).

Mazzantini se vá en busca de *Rondeño*, al cual pasa confiado y con arte.

Despues de catorce pases atiza un pinchazo. Repite la suerte y termina con media estocada algo atravesada.

Platero

Sale en tercer lugar *Platero*, berrendo en castaño y bien puesto de cuerna.

Acabo de saber segun la nota que mandan de la enfermería que el *Largo* ha sufrido la fractura de la novena costilla.

Platero entra cinco veces y certero al herir deja tres potros en el muladar.

Hierro y *Pito* cogen las banderillas y aprovechando colocan tres pares.

Lagartija vuelve á hacer uso de muleta y estoque y se va en busca de *Platero* al cual encuentra en los medios.

Despues de pasar al bicho con gran serenidad y bien, se deja caer con un pinchazo que fue lo suficiente, pues el toro quedó descordado y el puntillero lo remató.

Garbanzo

Solo, sin patatas salió el cuarto garbanzo, digo, toro.

Es colorao y fino de armas. Arremetió hasta seis veces á los piqueros, matándoles dos cabalgaduras.

Entre los *niños* Juan Molina y Tomás Mazzantini, esos dos peones de primera, dejaron tres pares y medio de palillos, medianos.

Mazzantini emplea una brega regular antes de comerse el *Garbanzo*.

Despues de algunos pases así, así, atiza un pinchazo y despues otro.

Por fin manda á la olla al *Garbanzo* despues de media estocada tendida.

(A las ocho y media de la noche no hemos recibido los telegramas reseñando la lidia de los toros restantes).

Sección amena

Efemérides

El 29 de Junio de 1236 realizó la conquista de Córdoba el Rey Fernando III el Santo.

A LESBIA

(SONETO)

Goza tu primavera Lesbia mía;
Y el murmurar de los cansados viejos
Encomiéndalo al viento, y los consejos
De su trémula voz y lengua fría.
Cierto que, puesto el sol y extinto el dia,
Vuelve á encenderse, y, con divinos lejos,
Pinta en los cielos de carmín bosquejos,
Y oro en los montes con sus rayos cría;
Mas si el sol que en tus ojos amanece,
Y en tus lábios purpúrea competencia
Agora al alba y al clavel le ofrece,
La edad, con invisible diligencia,
En el comun ocaso lo obscurece,
¿Cuándo tendrá, para volver, licencia?

LUIS MARTIN DE LA PLAZA.

Charada

¿Que *dos tercia cuarta primera*
ha de costar comprender,
qué significa mi *todo*,
y en *tres-tres-cuatro* veré
suficiente? ¿A qué dudarlo,
si tú debes de saber
que el *total* de los herejes
fué el obispo de *un-dos-tres*,
llamado Pedro Caraffa
ó Paulo IV despues?

Jeroglífico

¿Y VI?

Soluciones al número de ayer

A la charada: *Clavel.*
Al jeroglífico: *Silverio.*

Advertencia

Con objeto de evitar á primero de mes la natural aglomeración de trabajo en nuestras oficinas, advertimos que todos cuantos se suscriban desde esta fecha á EL NOTICIERO SEVILLANO, recibirán gratuitamente los números correspondientes á los dias que restan del corriente Junio.

Imprenta de EL NOTICIERO SEVILLANO
Alfonso XII, 12.

tienen billetes de ida y vuelta, lo que no permite obtener datos seguros por medio de talones de la taquilla.

Además, el propietario del café de la plaza de Ternes cree que el asesinado estuvo en su casa la noche misma de su muerte, hácia las nueve y media, con un compañero, pero no podria dar exactamente las señas de éste, pues ambos sujetos se colocaron en un sitio apartado, fuera del café, donde apenas estuvieron diez minutos.

No pudo observar hácia qué parte se dirigieron aquellos dos clientes de ocasión, porque el cielo estaba ya cubierto y la noche era muy oscura.

La autopsia ha permitido reconocer que ese extranjero ha fallecido tres horas despues de haber hecho su última comida, pero como se ignora dónde comió aquel dia, este dato no conduce, como ocurre con frecuencia, á precisar la hora de su muerte.

El estado de rigidez en que se hallaba el cadáver cuando fué encontrado permite únicamente suponer que fué asesinado hácia la media noche.

Se explica, por tanto, muy difícilmente que nadie de la vecindad haya oido riñas, ni la detonación del arma de fuego, mucho más cuando la bala que se ha extraido del cerebro de la víctima pertenece á una pistola de bastante calibre.,,

Despues de haber leido estos mismos detalles en muchos periódicos, Guerrard se convenció de que no se habia engañado al suponer que el antiguo cómplice de Juan Mourel habia intervenido en el desenlace del drama.

—Era seguramente Durest—pensó el doctor;—fácilmente se le reconoce por el retrato que ha hecho el dependiente del restaurant de Mantes del personaje que acompañaba al marido de Genoveva á Verneuil.

Si llevaba anteojos azules seria probablemente para disimular su estrabismo. Era tambien casi seguro que fué este mismo sujeto quien estaba con él en el café de la plaza de Ternes. El fugitivo de Cayena no era hombre para tener dos confidentes.

La escena resultaba fácil de reconstituir.

Mientras Mourel se dirigia á ver á su mujer, el pasante le aguardaba en el boulevard; vió volver el cadáver de su amigo y entónces se apresuró á robarle, colocando luego el difunto en la zanja para que no fuese visto hasta que amaneciera, lo que le daria tiempo para ausentarse de París.

Podia haber ocurrido tambien que Durest no hubiera acompañado á Mourel hasta la puertecilla del parque, sino que hu-

El dueño del hotel dijo además que no habia visto que su huésped fuese visitado por nadie, acordándose únicamente de que la antevíspera de su muerte se habia ausentado durante veinticuatro horas, y que el dia en que ocurrió el asesinato no habia comido en la casa.

Estos datos eran tanto más preciosos en cuanto que al abrir la única maleta que constituia todo el equipaje del tal Dickson, no se encontró nada que sirviera para determinar su personalidad.

La maleta no contenia más que ropas confortables, de fabricación extranjera, y lencería marcada con las iniciales W. D., pero ningun documento, ni siquiera una carta cuyo sobre hubiera permitido saber la dirección del difunto en Lóndres ó en cualquier otra parte.

Aquel desgraciado llevaba sin duda consigo su pasaporte y demás documentos en el instante en que fué muerto, y sus asesinos, como gente hábil, se habian apoderado de todo lo que hubiera servido para obtener su identificación, con el fin de tener tiempo para desaparecer mientras la policía averiguaba quién era y de dónde venia. Unicamente se habian dejado la tarjeta de visita.

Se trataba, por tanto, y ante todo, de saber si la víctima del boulevard de Courcelles era persona conocida en Lóndres. El juzgado, pues, no podia dejar de enviar un agente de seguridad á la capital inglesa, con la fotografía del difunto, para efectuar aquella primera diligencia.

Despues de referir todo esto, los periódicos prometian á sus lectores seguir aquel misterioso asunto por medio de sus propios elementos de investigación.

Satisfecho con estos pormenores, de los que madame Fremerol tuvo conocimiento desde muy temprano, Guerrard no fué aquel dia á Verneuil. Al dia siguiente tuvo ocasión de felicitarse por su perspicacia cuando leyó las siguientes noticias que la prefectura habia comunicado á la prensa:

"Uno de los dependientes del *restaurant* de Mantes ha reconocido en la fotografía del llamado Dickson á un indivíduo que comió en la estación de aquel pueblo la antevíspera del dia en que su cadáver fué encontrado en la zanja del boulevar Courcelles. Dicho indivíduo iba acompañado de un hombre de cuarenta á cuarenta y cinco años, bajo, delgado y que llevaba anteojos azules.

Despues de haber comido alegremente los dos amigos (pues se tuteaban), salieron del restaurant, ignorándose si tomaron en seguida el tren de París de las diez y veintisiete minutos. En esta época del año la mayor parte de los viajeros

tunada mujer,—pues como si la fatalidad me persiguiera, he sabido que regresa M. de Blangy-Portal! Claudia se verá obligada á volver á su casa. Voy á quedarme sola y sin saber cuándo veré de nuevo á mi hija. Bien podeis comprenderlo, no me atreveré jamás á volver á la calle Prony. ¡Me moriria de miedo!

—Quedaos aquí. En esta estación eso pareceria muy natural. En cuanto á Roberto, es probable que pase en París muy pocos dias. Tenia intención de ir á pasar algunas semanas en Trouville.

—¿Y se llevará á su esposa y á Teresa?

—Puede ser.

—¿Qué os hace suponer lo contrario?

—¡Oh, nada!

Guerrard habia dicho esto con el tono de un hombre que se arrepiente de un modo tan claro de la opinión que acababa de emitir, que Mad. Fremerol añadió en seguida:

—Mirad, tengo el presentimiento de que algun disgusto me está reservado aun por lo que toca á mi hija. Esa ausencia tan prolongada de su marido, que no tiene más necesidad que vos en seguir un tratamiento termal; esa libertad en que ha dejado de repente á Claudia; la especie de indiferencia con que ve ahora mis frecuentes relaciones con ella, todo eso me inquieta. M. de Blangy-Portal ¿es para su esposa el marido que debiera ser? Respondeme con franqueza. Una decepción en este punto seria sin duda muy penosa para mí; pero prefiero saber toda la verdad.

—¡Por Dios, amiga mia!—dijo Pablo.—Confieso que Roberto no es, ni con mucho, un marido modelo, en el sentido de no haberse transformado, como yo esperaba, en un hombre de su casa. Sigue siendo un tanto el *clubman* de otro tiempo; pero de eso á originar los temores que abrigais hay mucha diferencia, y no creo que hasta ahora haya muchos reproches que dirigirle.

—No me lo decis todo.

—Os digo lo que sé. Mis nuevas ocupaciones me alejan del mundo en que viví un tiempo, y no soy ya el confidente de M. de Blangy-Portal. Me escribe de tarde en tarde y solo algunas líneas. De todos modos pronto sabré sus proyectos, pues le veré apenas vuelva. Entretanto no os preocupeis, y para cualquier cosa que ocurra contad siempre conmigo. Sobre todo calma, paciencia y valor.

—Haré cuanto pueda. ¿Volveis esta noche á París?

—No, eso extrañaria á la señora duquesa.

—Decid, pues, á Claudia.

SGCB2021

SECCION DE ANUNCIOS

Vapores Trasatlánticos de Pinillos Saenz y Compañía

DE CADIZ

Servicio mensual desde Barcelona, Palma de Mallorca, Valencia, Málaga, Cádiz é Islas Canarias, á Puerto-Rico, Habana, Cienfuegos y Matanzas, siguiendo en determidadas épocas del año á los Estados-Unidos.

Esta Sociedad tiene dedicados á este tráfico los cinco nuevos vapores de acero, con máquinas de triple espansión,

Pio IX, Catalina, Conde Wifredo, Martín Saenz, Miguel M. Pinillos.

Consignatario en Cádiz, *D. Antonio Martinez de Pinillos*, Santo Cristo, 2.
Id. en Sevilla, *D. Genaro M. Izquierdo*, Virgenes, 23.

PARA CONSERVAR LA SALUD Y CURAR LAS ENFERMEDADES

AGUAS MINERALES NATURALES

DE

CARABAÑA

SALINAS, SULFURADAS, SULFATADO-SÓDICAS, HIPOSULFITADAS

Base purgante, NaO,SO IO³ HO.-gr. 227
Depurativa NaS—gr. 00,499.

ÚNICAS DE SU ESPECIE

INTERESA A TODOS SABER

1.° Que no existen otras aguas sulfuradas sódicas que las de **CARABANA.**

2.° Que no existe tampoco ningun otro verdadero manantial de aguas purgantes en explotación que el de **CARABANA.**

4.° Que los demás llamados manantiales son solamente aguas recogidas en pozos ó charcos, exudaciones de terrenos salitrosos.

4.° Que en el manantial de **CARABAÑA** todo es público y todo el mundo puede comprobarlo y tomar el agua al nacer.

El más seguro y eficaz medicamento actual de uso á domicilio en bebida y lavatorio.

Purgantes, depurativas, antibiliosas, antiherpéticas, antiescrofulosas y *antisifilíticas.*—Declaradas por la ciencia médica como regularizadoras de las funciones digestivas y regeneradoras de toda economía y organismo. Son el mayor depurativo de la sangre alterada por los humores ó virus en general.

LA SALUD DEL CUERPO
INTERIOR Y EXTERIOR

Opinión favorable médica universal, con **30** grandes premios, **10** medallas de oro y **8** diplomas de honor.

Se vende en todas las farmacias y droguerías de España y colonias, Europa, América, Asia, África y Oceanía.

Depósito general por mayor, R. J. Chávarri
87. ATOCHA 87.—MADRID

LA VALENCIANA

FÁBRICA DE MOSÁICOS HIDRÁULICOS Y PIEDRA ARTIFICIAL

Esta fábrica, montada á los últimos adelantos por los fabricantes

ESPERT Y BALLESTER,

ofrece al público en general un completo y variado surtido en Mosáicos Hidráulicos desde 15 reales metro en adelante, como así mismo pilas para baño, bautismales, cocina, fuentes para jardines, etcétera, tendidos de cemento para aceras, cocheras etc., desde 18 reales metro en adelante.

Se remiten catálogos gratis á quien los pida.

8, Rábida, 8.--Sevilla

S'CHAMPOOING AMERICANO

ÚNICA Y EFICAZ PREPARACIÓN

PARA EL LAVADO Y ASEO DE LA CABEZA

Indispensable á las personas que tomen baños de mar ó minerales.

Se garantizan sus admirables é instantáneos resultados en la forma que exija el comprador.

PRECIO DEL FRASCO, 1'50 PTAS.

De venta: Bazar Sevillano, Tetuan, 8 y en la Sucursal, Sierpes, 48 y 50; Señora Viuda de Fonseca, Sierpes, 8; Salvago y Compañía, Sierpes, 30; Bazar de la Campana, La Favorita, El Timbre, Perfumería de Francisco Prós, Bazar Americano, Sierpes, 23 (frente á Correos), y en las principales perfumerías.

Baños en el Hotel de Madrid

Desde el dia 1.° de Julio quedan abiertos al público los baños en este establecimiento.

Hay pilas reservadas para tratamientos medicinales.

Entrada, Mendez Nuñez, 2 y Aromo núm. 9.

LAS PEDRERAS

HORNOS CONTÍNUOS DE CAL
DE PIEDRA
EN DOS-HERMANAS

Se reciben avisos para los pedidos, calle Harinas, núm. 16, de 7 de la mañana á 9 de la noche y todo el dia en el Patio de la Estación de Cádiz.—Sevilla.

EL SERPENTIN
Calderería Italo-Española
DE ANTONIO ROSSY PAZCUARELLI
Sucesor de la Primitiva Italiana
DE VICENTE ROSSY
Féria, 26
HOY REGINA, 26.—SEVILLA

SE arrienda la casa núm. 13 de calle Jimios con habitaciones altas y bajas al interior y un estenso patio cubierto de montera de cristales, con agua de la Empresa, toda ella propia para almacen y depósito de efectos ó taller. —Darán razón calle Zaragoza, núm. 50.

Dr. Orleans

Cirujano-dentista y especialista en la construcción de bragueros mecánicos con los cuales se ejerce la presión que se desee sobre la parte afecta, consiguiéndose la curación de las hernias (quebraduras), asi como tambien construye toda clase de aparatos ortopédicos, dentaduras por todos los sistemas conocidos y con los adelantos que manda la ciencia.

Consulta de diez de la mañana á doce de la noche. Prévio aviso pasa á domicilio, tanto en la localidad como fuera.—Rioja, 5, Sevilla.

SE vende una lancha de vapor en muy buen estado, con casco de madera forrado, 13'50 metros de eslora, 2'50 de manga y 1'13 de puntal; cámaras á proa y popa; máquina de alta y baja presión; caldera vertical y velocidad de 7 millas.

Para verlo y para informes, dirigirse á D. Guillermo Langdón, jefe de tráfico de la Compañía de Rio-Tinto en Huelva, quien dará todos los necesarios; y para las ofertas á este mismo señor, ó al director de dicha Compañía en Minas de Rio-Tinto.

SE arrienda el espacioso local donde estuvo situado el teatro de Rioja, Plaza de Pumarejo, núm. 5, apropósito para cualquier industria. Dan razón, Alfonso XII, núm. 15.

SE arrienda en seis duros mensuales la magnífica casa de recreo de la huerta nombrada «La Cascagea», inmediata al ex-convento de la Trinidad. Dan razón, Bailén 56.

SE alquilan unos graneros que miden uno cien metros cuadrados y otro noventa. Razón Barreduela San Basilio, 5.

IBARRA Y COMPAÑIA

SEVILLA

LÍNEA REGULAR DE VAPORES

ENTRE BILBAO, SEVILLA, MARSELLA Y PUERTOS INTERMEDIOS

Dos salidas semanales de los puertos comprendidos entre Bilbao y Marsella.

SERVICIO SEMANAL ENTRE PASAJES, GIJÓN Y SEVILLA

Tres salidas semanales de todos los demás puertos hasta Sevilla

SERVICIO QUINCENAL CON BAYONNE Y BURDEOS

Se admite carga á flete corrido para Rotterdan y puertos del Norte de Francia.

Para más informes, oficinas de la Dirección y D Joaquin de Haro, consignatario.

CLASES DE VIVA VOZ

En los meses de verano habrá en el

COLEGIO DE SAN LORENZO

repaso de Matemáticas, que enseñarán por este procedimiento, profesores especiales.

CALLE DE ESLAVA, NÚM. 1
(JUNTO A LA PLAZA DE SAN LORENZO).--SEVILLA

MANUEL HOLGADO

SIERPES, 9 SIERPES, 9

¡Precios sin igual!

Joyería, Relojería, Armas de fuego, Paraguas, Bastones, Boquillas, Cadenas, Artículos de piel y para regalo, etc., etc.

Gran surtido en joyería y relojería, procedente de empeño, á precios sumamente reducidos.

SE alquila una habitación baja, en sitio céntrico, para una persona sola; puede servir tambien para almacen, depósito ó cosa análoga. Se dará tambien amueblada.—Dan razón, Bustos Tavera, 5.

EN Cádiz y en casa particular, se arrienda un piso grande amueblado, ó por habitaciones; tiene vistas á la calle de Columela. Entrada, Verónica, 15 principal.

EL NOTICIERO SEVILLANO

Este periódico se vende en París: Madame Lapointe, kiosque des journaux, 123, boulevard des Capucins.

En Valencia, en el kiosko de la plaza de San Francisco.

En Marsella, en el kiosko frente á la Bolsa.

En Madrid, en el puesto de periódicos de la calle Mayor, números 2 y 4, junto á la Puerta del Sol.

En Zaragoza, en todos los kioskos.

En Barcelona, kiosko de *El Noticiero Universal*, frente al Teatro Principal.

En Granada, expendeduría de periódicos, en la Puerta Real.

En Cádiz, expendeduría de periódicos de D. Juan Gallardo de Reina, calle San José, número 8.

En Jerez, Larga, 14, Librería.

En Santander, en la imprenta Militar y del Comercio, Cuesta del Hospital, número 5.

EL NOTICIERO UNIVERSAL
DE BARCELONA
y LA CORRESPONDENCIA DE VALENCIA

Se vende en Sevilla en el puesto de la calle de las Sierpes, esquina á la plaza de la Constitución.

A TODAS LAS MADRES

LA NODRIZA

HARINA LACTEADA Y FOSFATADA
de M. Collantes de Terán

Es el mejor alimento para las crianzas y destetes de los niños pequeños

Se emplea como alimento completo por aquellas madres que por debilidad ú otras causas no pueden criar.

Debe siempre usarse como ayuda en las crianzas, alternando con el pecho, para fortalecer las naturalezas de los niños y evitarse las madres las graves consecuencias de las crianzas laboriosas.

En los destetes es el mejor alimento para servir de tránsito á la alimentación ordinaria.

Todos los niños comen esta harina con el mayor placer.

Exigid en todas las latas la marca **LA NODRIZA** y la firma de su autor, desconfiando de las imitaciones.

De venta en todos los buenos Ultramarinos, Droguerías y Farmacias de España y el extranjero.

Agente general: D. Antonio Bernarte, Droguería,

Universidad, 10.-Sevilla

BAÑOS DE MAR

DE

Ntra. Sra. del Rosario

EN LA

VILLA DE ROTA

Playa de la Costilla

CASETAS DE MADERA CÓMODAS, AMPLIAS Y ELEGANTES,

salvavidas, y todos los adelantos modernos inherentes á esta clase de establecimientos.

En cuanto á la bondad y excelencia de las aguas de esta playa, no creemos deber hacer otra cosa que recordar las opiniones emitidas por diferentes hombres de ciencia, en las que las recomiendan por su limpieza y suave pero constante rompiente, que permite el baño de ola, el de mayor efecto medicinal y de mejores condiciones higiénicas.

Otra ventaja tiene para los bañistas la **PLAYA DE LA COSTILLA**, y es que en ella hay agua suficiente á todas horas, sin tener necesidad para bañarse de aguardar las mareas.

Todas estas circunstancias y la facilidad de comunicaciones de ferro-carril, son garantías suficientes para asegurar que la villa de Rota ha de ser este año el punto de reunión de todos los que aspiren á mejorar su salud, disfrutando de estas excelentes aguas.

PRECIOS

Casetas para una familia **0'99** Ptas.
Abono por diez baños para las mismas casetas **7'00** „
Baños sueltos. . , . . . **0'25** „

Habrá una galería exclusiva para baños de señoras, al precio de **0'15**

Los niños mayores de 7 años, pagarán billete entero, y para ingresar en el baño deberán ir acompañados de una persona mayor.

Tres veces por semana habrá un tren extraordinario que partirá del Puerto de Santa María, en combinación con los ferro-carriles andaluces.

Ferro-carriles

HORAS DE ENTRADA Y SALIDA DE LOS TRENES SEGUN EL MERIDIANO DE MADRID

Salen de la estación de San Bernardo.—Para Jerez, Sanlúcar y Cádiz, 7'15 mañana y 3'16 tarde.—Para Málaga y Granada, 10'20 mañana.—Para Alcalá y Carmona, 6'20 mañana y 4'45 tarde.—Para Alcalá solo, 12'15 tarde y 9'15 noche. Para Morón, Marchena, Osuna y Ecija, 6'2 tarde.—El exprés para Cádiz sale de Sevilla los mártes, juéves y sábado á las 9'38 mañana. *Llegan á la estación de San Bernardo.*—Procedentes de Jerez, Sanlúcar y Cádiz, 10'19 mañana y 8'11 noche.—Procedentes de Málaga y Granada, 4'5 trade.—Procedentes de Alcalá y Carmona, 10'38 mañana y 8'5 noche.—Procedentes de Alcalá solo, 4'40 mañana y 5'45 tarde.—Procedente de Morón, Marchena, Osuna y Ecija, 9'30 mañana.—El exprés de Cádiz llega á Sevilla los mártes juéves y sábados á las 3'1 tarde.

Salen de la estación de la plaza de Armas.—Para Huelva, 6'40 mañana (mixto), 4 tarde (correo).—Para Mérida, 5'50 mañana (correo).—Para Córdoba y Madrid, 8'50 noche (mixto), 10'26 mañana (correo), 6'10 tarde exprés, los mártes, juéves y sábados.)

Llegan á la estación de la plaza de Armas.—Procedentes de Huelva, 8'25 noche (mixto), 10'6 mañana (correo).—Procedente de Mérida, 7'58 noche (correo).—Procedentes de Córdoba y Madrid, 6,25 mañana (mixto), 3 tarde (correo), 9'20 mañana (exprés, los mártes, juéves y sábados.)

DE VENTA
EN LOS PRINCIPALES ALMACENES

La Previsión Española

COMPAÑÍA DE SEGUROS CONTRA INCENDIOS Á PRIMA FIJA

CAPITAL: 2.000.000 DE PESETAS

DOMICILIO SOCIAL. SEVILLA, ORFILA 9.

Esta compañía asegura toda clase de muebles é inmuebles, ya sean rústicos ó urbanos, incluso las cosechas de cereales y paja de las mismas, siendo sus tarifas de las más económicas que existen.

Es la única de su clase que está domiciliada en Andalucía y no ha tenido que sostener litigio alguno con sus asegurados en los diez años que lleva de existencia

—Seríais cruel si lo que pensais fuera verdad.

—¡Dispensadme! ¡Es que realmente me vuelvo loca! ¡Oh! no interpreteis nunca mis palabras como ofensas ni como reproches. Mi corazón está lleno de pesar por haber comprendido tan mal la dicha de mi hija. Dios me castiga en mi mismo orgullo. ¡Ah, hablemos de otra cosa! ¿Pasareis la noche aquí?

—Sí, pero me marcharé mañana en el tren de las siete y media. Parecerá que solo he venido para enterarme del estado de vuestra salud. Podeis figuraros cuánto deseo leer los periódicos de la mañana.

—Es verdad, todos hablarán de...

—Nos darán noticias detalladas. El *reportage* se hace hoy dia con tal cuidado, que muchas veces los periódicos saben más que la misma policía. En este punto prevenios; vuestra hija leerá probablemente *Le Petit Journal* y el *Figaro*, que recibirá por la mañana; no vayais á turbaros si os habla de un hombre muerto muy cerca de las paredes de vuestro parque.

—No temais nada. ¿Vendreis mañana por la noche?

—No, á menos que tenga algo interesante que deciros.

Como la duquesa, que no habia dejado solos á su madre y al doctor más que para ir con madame Ronsard á acostar á Teresa, volvióse en aquel momento á entrar en la habitación en que se hallaban. Pabló cambió la conversación, y la velada terminó casi alegre para aquellos tres séres, dos de los cuales estaban preocupados por los más terribles pensamientos.

CAPÍTULO DÉCIMOQUINTO

Durante el sumario

AL dia siguiente del en que se halló el cadáver de Juan Mourel, los periódicos de la mañana estaban llenos de pormenores relativos á aquel suceso, y como era natural, aprovechaban la ocasión una vez más para censurar á los guardias municipales porque no están nunca en los sitios donde su presencia seria siempre más beneficiosa, esto es, en los barrios peligrosos.

Mejor informados que las hojas publicadas la víspera, porque la policía y el juzgado se habian puesto inmediatamente en movimiento, estos periódicos afirmaban que el individuo asesinado se llamaba realmente Dickson, como habia hecho que se supusiera una tarjeta de visita que se encontró en el fondo de uno de sus bolsillos.

Los agentes de la brigada de averiguaciones habian llevado la fotografía del difunto á todos los establecimientos que hospedaban viajeros, y el propietario del *Hotel de Bélgica* habia inmediatamente reconocido en aquel retrato á un extranjero que habia llegado á su casa seis dias antes y que se hallaba inscrito en su registro con el nombre de William Dikson, americano, procedente de Lóndres.

biese ido á este punto despues de haberle esperado inútilmente en cualquier otro sitio convenido entre ambos.

En este caso, y Guerrard tenia esperanza de que hubiera sido así, el cómplice del falsario no le habria visto llevar el cadáver, limitándose á encontrarle cuando, inquieto por lo mucho que Juan tardaba en volver, se habia decidido á ir en su busca.

De todos modos y en cualquier forma que se hubiesen realizado los hechos, Durest se callaria de seguro; pero si no era de temer su indiscreción por el momento, no dejaba por eso de ser muy peligroso para el porvenir. El doctor se propuso en seguida encontrarle, vigilarle y comprar su silencio á toda costa.

Por de pronto, el único punto negro que habia en esta cuestión estaba en Lóndres.

Si Mourel era conocido, y sobre todo, si habia habitado en aquella capital, se hallarian seguramente en su casa documentos que darian á conocer su pasado, revelarian su verdadero nombre y llevarian las investigaciones hasta Reims, donde se sabria que el antiguo presidiario estaba casado con una tal Rosa Laseguet, que habia desaparecido.

Ya averiguado esto, no se dejaria de investigar que habia sido de Mme. Mourel, y si volvia á encontrársela en París con el nombre de Mme. Fremerol, se llegaria lógicamente á suponer que acaso no fuera ajena á la muerte de un hombre de quien debia temer el regreso y que habia sido asesinado á pocos pasos de su hotel.

Cabia, en verdad, responder á estas suposiciones, que Mourel habia sido víctima de una agresión nocturna, puesto que, con la intención sin duda de introducirse en casa de su mujer, habia ido á rondar durante la noche por el boulevard de Courcelles, donde los malhechores le habian sorprendido; pero si Genoveva se libraba por esta explicación de que se la acusara del crimen ó de complicidad en él, su pasado no dejaria de quedar á merced de la malignidad pública, y fácil era comprender el efecto que aquellas revelaciones producirian al duque de Blangy-Portal y el horrible dolor que ocasionarian á Claudia.

Estas reflexiones condujeron naturalmente á que Guerrard se preguntase cómo habria acogido Mme. Fremerol las noticias publicadas por la prensa y temiendo que se hubiese asustado, atendida la situación de ánimo en que la habia dejado, volvió á Verneuil apenas terminadas sus visitas.

Cuando llegó á la Villa, á eso de las seis de la tarde, comprendió en seguida, al ver la agitación que reinaba entre los