EDITADO POR M.C.S.E.
Avda. Generalísimo, 142
Madrid
PALMA DE MALLORCA
Jueves, 1 de febrero de 1979
Precio: 15'— pesetas.

Baleares

"el diario de las islas"
Director: ANTONIO PIZA

local

INFORMACION

POLITICA

Y ELECTORAL

- **Ayer se entrevistó con el PSM-PSI El president del Consell explorará el Pacto por el Estatut.**
- Dimite el alcalde de Felanitx para ser candidato de U.C.D.
- **Paulino Buchens, posible presidente de UCD-Palma.**
- Por fin, pacto por mantener la capital limpia.
- **Valero: «En el PCIB todos somos eurocomunistas».**
- **Ultimos preparativos para la huelga de Bancos.**
- 68 periodistas alemanes, preocupados por nuestro medio ambiente.
- **Tráfico: Nuevas campañas de divulgación.**
- ENTREVISTAS: **Dr. Ortega: «La planificación familiar».**
- J. M. Zurano: «El movimiento continuo».

DISCURSO DE SUAREZ ANTE LA ASAMBLEA DEL CONSEJO DE EUROPA

«ACCION CONJUNTA PARA ERRADICAR EL TERRORISMO»

(De nuestra redacción.)— El presidente del Gobierno, Adolfo Suárez, pronunció ayer un discurso ante el pleno de la asamblea del Consejo de Europa, integrada por 170 miembros, representantes de 21 países, que desde el pasado 29 celebra su 30 sesión ordinaria.

Suárez había llegado tres cuartos de hora antes al palacio del Congreso, procedente de la sede de la embajada de España en Estrasburgo, donde almorzó tras su llegada al aeropuerto, poco después del mediodía.

A la entrada del palacio, el presidente del Gobierno fue recibido por el secretario general del Consejo de Europa, Kahn Ackermann, y el presidente de la asamblea, Hans de Koster.

Antes de pronunciar su discurso Suárez acudió hasta el lugar del palacio donde se había instalado una escultura del español Eusebio Sempere, donada por España al Consejo. La escultura se encuentra en la planta primera del moderno edificio y lleva como lema «Helicoidal».

Una vez en el salón de sesiones, Suárez, acompañado por el ministro de Asuntos Exteriores, Marcelino Oreja, y de los miembros de su secretaría y de la secretaría de Estado para la información que le acompañaron durante su visita a Estrasburgo, tomó asiento en la primera fila de escaños, mientras concluía su intervención el orador que en ese momento estaba haciendo uso de la palabra.

Tras la presentación a los parlamentarios por el presidente Koster, Suárez dio comienzo a su discurso, en el cual desarrolló un amplio panorama de la evolución política española en los últimos tres años, y se refirió a la problemática del terrorismo pidiendo una acción común para su erradicación, en salvaguarda de la democracia.

Tras un coloquio con los parlamentarios europeos, finalizado su discurso, Suárez abandonó el palacio de Congresos para dirigirse a la residencia del representante permanente de España, donde mantuvo un encuentro con la colectividad española. Más tarde, en el castillo de Rohan entregó en nombre del Consejo de Europa el premio concedido por esta organización al museo Briggen, de Noruega, como mejor museo europeo del año, consistente en una escultura del artista español, residente en Mallorca, Joan Miró. Suárez subrayó el valor universal de la obra de Miró, la tarea del museo premiado y dijo que España considera la cultura como uno de los lazos más fuertes entre los países de Europa.

(Información en página 11)

(Antes de entrar en el salón de sesiones, Suárez mantuvo una entrevista con el señor Ackermann, en el despacho oficial de éste, y con el señor De Koster, momento que refleja la fotografía de Upi Efe, recibida por el telefax de «BALEARES».)

Chadli, futuro presidente de Argelia

El coronel Benjedid Chadli ha sido designado candidato único a la presidencia de la República de Argelia, al término del IV Congreso del Frente de Liberación Nacional (FLN).

El cargo de presidente lleva anejo el de secretario general del comité central del partido. Chadli deberá someterse el próximo día 7 a referéndum nacional para ocupar la máxima magistratura del país. El nuevo presidente electo argelino tiene cincuenta años de edad y es en la actualidad comandante de la Segunda Región Militar de Argelia (Orán) desde que Bumedian le nombrara para este cargo en 1964.

De tendencia nacionalista, Chadli gozaba del beneplácito del extinto presidente Huari Bumedian.

(Información en página 16)

Jomeini, esperado hoy en Teherán

El jefe religioso chiita exiliado en París desde hace quince años, el "ayatollah" Jomeini, es esperado hoy en Teherán, a bordo de un avión fletado por la comunidad chiita a la compañía "Air France".

Las calles de Teherán registraron ayer un movimiento inusitado de tropas que se dirigían al aeropuerto de la capital iraní para tomar posiciones. Algunos observadores extranjeros en aquel país arábigo han desmentido de que se tratara de un pronunciamiento militar.

(Información en página 17)

DETENCION DE PRESUNTOS ETARRAS

Ex guardia civil, asesinado en Irún

A raíz de haber sido entregados a las autoridades españolas siete miembros de la organización terrorista ETA, se procedió a los convenientes interrogatorios, lo que ha llevado a la detención de otros dos presuntos etarras.

Mientras tanto, en Francia el dirigente terrorista Peixoto, que hace algunos días fue víctima de un atentado que estuvo a punto de acabar con su vida, fue trasladado a un hospital de Burdeos.

Por la noche, un ex-guardia civil fue asesinado en Irún.

(Información en página 13)

Un Gobierno UCD-PSOE no sería presidido ni por Suárez ni por González

Madrid. (Europa Press). — En el caso de que, tras las elecciones, se formará un Gobierno de coalición, a la vista de los resultados entre UCD y PSOE, ninguno de los dos líderes de ambos partidos presidiría el nuevo Gabinete, según se ha afirmado a Europa Press en fuentes políticas.

Dichas fuentes señalan que un Gobierno de este tipo tendría que ser encabezado por una personalidad de "segunda fila" y no por el "número uno".

Se señala que lo más lógico es que el presidente del Gobierno fuera una persona de UCD, ya que se cree que un jefe de Gobierno socialista en estos momentos podría resultar prematuro para la configuración política del país.

En medios de UCD, a alto nivel, se ha señalado que varios de los actuales dirigentes del Partido centrista podrían presidir un Gobierno de esas características, formado por centristas y socialistas, ya que tienen aceptación por las dos formaciones políticas.

Entre los nombres que se citan para el caso del Gobierno de coalición figuran el actual ministro de Hacienda, Francisco Fernández Ordóñez, y el ex-presidente del Senado (número tres de UCD al Congreso por Madrid) Antonio Fontán Pérez. — (Europa Press).

ELECCIONES - 79

PROCLAMADAS LAS CANDIDATURAS

MADRID. — Ayer fueron proclamadas oficialmente, en el Palacio de Justicia, las candidaturas para cubrir los 350 escaños del Congreso y los 208 del Senado, en las elecciones del próximo 1 de marzo. El acto estuvo presidido por Antonio Torres-Dulce Ruiz, presidente de la Audiencia Provincial. — (Foto Efe).

M.C.D. 2022

EDITADO POR M.C.S.E.
Avda. Generalísimo, 142
Madrid

PALMA DE MALLORCA

Jueves, 1 de febrero de 1979
Precio: 15'— pesetas.

Baleares

"el diario de las islas"

Director:
ANTONIO PIZA

local

INFORMACION

POLITICA

Y ELECTORAL

- **Ayer se entrevistó con el PSM-PSI El president del Consell explorará el Pacto por el Estatut.**
- Dimite el alcalde de Felanitx para ser candidato de U.C.D.
- **Paulino Buchens, posible presidente de UCD-Palma.**
- **Por** fin, pacto por mantener la capital limpia.
- **Valero: «En el PCIB todos somos eurocomunistas».**
- **Ultimos preparativos para la huelga de Bancos.**
- 68 periodistas alemanes, preocupados por nuestro medio ambiente.
- **Tráfico: Nuevas campañas de divulgación.**
- ENTREVISTAS: **Dr. Ortega: «La planificación familiar».**
- J. M. Zurano: «El movimiento continuo».

DISCURSO DE SUAREZ ANTE LA ASAMBLEA DEL CONSEJO DE EUROPA

«ACCION CONJUNTA PARA ERRADICAR EL TERRORISMO»

(De nuestra redacción.)— El presidente del Gobierno, Adolfo Suárez, pronunció ayer un discurso ante el pleno de la asamblea del Consejo de Europa, integrada por 170 miembros, representantes de 21 países, que desde el pasado 29 celebra su 30 sesión ordinaria.

Suárez había llegado tres cuartos de hora antes al palacio del Congreso, procedente de la sede de la embajada de España en Estrasburgo, donde almorzó tras su llegada al aeropuerto, poco después del mediodía.

A la entrada del palacio, el presidente del Gobierno fue recibido por el secretario general del Consejo de Europa, Kahn Ackermann, y el presidente de la asamblea, Hans de Koster.

Antes de pronunciar su discurso Suárez acudió hasta el lugar del palacio donde se había instalado una escultura del español Eusebio Sempere, donada por España al Consejo. La escultura se encuentra en la planta primera del moderno edificio y lleva como lema «Helicoidal».

Una vez en el salón de sesiones, Suárez, acompañado por el ministro de Asuntos Exteriores, Marcelino Oreja, y de los miembros de su secretaría y de la secretaría de Estado para la información que le acompañaron durante su visita a Estrasburgo, tomó asiento en la primera fila de escaños, mientras concluía su intervención el orador que en ese momento estaba haciendo uso de la palabra.

Tras la presentación a los parlamentarios por el presidente Koster, Suárez dio comienzo a su discurso, en el cual desarrolló un amplio panorama de la evolución política española en los últimos tres años, y se refirió a la problemática del terrorismo pidiendo una acción común para su erradicación, en salvaguarda de la democracia.

Tras un coloquio con los parlamentarios europeos, finalizado su discurso, Suárez abandonó el palacio de Congresos para dirigirse a la residencia del representante permanente de España, donde mantuvo un encuentro con la colectividad española. Más tarde, en el castillo de Rohan entregó en nombre del Consejo de Europa el premio concedido por esta organización al museo Briggen, de Noruega, como mejor museo europeo del año, consistente en una escultura del artista español, residente en Mallorca, Joan Miró. Suárez subrayó el valor universal de la obra de Miró, la tarea del museo premiado y dijo que España considera la cultura como uno de los lazos más fuertes entre los países de Europa.

(Información en página 11)

(Antes de entrar en el salón de sesiones, Suárez mantuvo una entrevista con el señor Ackermann, en el despacho oficial de éste, y con el señor De Koster, momento que refleja la fotografía de Upi Efe, recibida por el telefax de «BALEARES».)

Chadli, futuro presidente de Argelia

El coronel Benjedid Chadli ha sido designado candidato único a la presidencia de la República de Argelia, al término del IV Congreso del Frente de Liberación Nacional (FLN).

El cargo de presidente lleva anejo el de secretario general del comité central del partido. Chadli deberá someterse el próximo día 7 a referéndum nacional para ocupar la máxima magistratura del país. El nuevo presidente electo argelino tiene cincuenta años de edad y es en la actualidad comandante de la Segunda Región Militar de Argelia (Orán) desde que Bumedian le nombrara para este cargo en 1964.

De tendencia nacionalista, Chadli gozaba del beneplácito del extinto presidente Huari Bumedian.

(Información en página 16)

Jomeini, esperado hoy en Teherán

El jefe religioso chiíta exiliado en París desde hace quince años, el "ayatollah" Jomeini, es esperado hoy en Teherán, a bordo de un avión fletado por la comunidad chiíta a la compañía "Air France".

Las calles de Teherán registraron ayer un movimiento inusitado de tropas que se dirigían al aeropuerto de la capital iraní para tomar posiciones. Algunos observadores extranjeros en aquel país arábigo han desmentido de que se tratara de un pronunciamiento militar.

(Información en página 17)

DETENCION DE PRESUNTOS ETARRAS

Ex guardia civil, asesinado en Irún

A raíz de haber sido entregados a las autoridades españolas siete miembros de la organización terrorista ETA, se procedió a los convenientes interrogatorios, lo que ha llevado a la detención de otros dos presuntos etarras.

Mientras tanto, en Francia el dirigente terrorista Peixoto, que hace algunos días fue víctima de un atentado que estuvo a punto de acabar con su vida, fue trasladado a un hospital de Burdeos.

Por la noche, un ex-guardia civil fue asesinado en Irún.

(Información en página 13)

Un Gobierno UCD-PSOE no sería presidido ni por Suárez ni por González

Madrid. (Europa Press). — En el caso de que, tras las elecciones, se formará un Gobierno de coalición, a la vista de los resultados entre UCD y PSOE, ninguno de los dos líderes de ambos partidos presidiría el nuevo Gabinete, según se ha afirmado a Europa Press en fuentes políticas.

Dichas fuentes señalan que un Gobierno de este tipo tendría que ser encabezado por una personalidad de "segunda fila" y no por el "número uno"

Se señala que lo más lógico es que el presidente del Gobierno fuera una persona de UCD, ya que se cree que un jefe de Gobierno socialista en estos momentos podría resultar prematuro para la configuración política del país.

En medios de UCD, a alto nivel, se ha señalado que varios de los actuales dirigentes del Partido centrista podrían presidir un Gobierno de esas características, formado por centristas y socialistas, ya que tienen aceptación por las dos formaciones políticas.

Entre los nombres que se citan para el caso del Gobierno de coalición figuran el actual ministro de Hacienda, Francisco Fernández Ordóñez, y el ex-presidente del Senado (número tres de UCD al Congreso por Madrid) Antonio Fontán Pérez. — (Europa Press).

ELECCIONES - 79
PROCLAMADAS LAS CANDIDATURAS

MADRID. — Ayer fueron proclamadas oficialmente, en el Palacio de Justicia, las candidaturas para cubrir los 350 escaños del Congreso y los 208 del Senado, en las elecciones del próximo 1 de marzo. El acto estuvo presidido por Antonio Torres-Dulce Ruiz, presidente de la Audiencia Provincial. — (Foto Efe).

M.C.D. 2022

NO VOLVER A LO QUE FUE

Por JOSE RAMON ALONSO

Si por un momento levantamos la vista de la contemplación de nuestro presente, desde esta España narcisistamente obsesionada en la contemplación de su propio ombligo y a veces en la apasionada autodestrucción de sí misma, encontraremos un pueblo lleno de esperanzas pero que comienza a sentir la quemazón de la duda, pensando como Jorge Manrique que «cualquier tiempo pasado fue mejor», lo cual no es cierto en ningún sentido. Entre nosotros ha descendido en los últimos años lo que hoy se llama la condición de la vida —no solo esa vulgaridad que es el «nivel de vida»—, y no existe duda de que estamos vertiginosamente arrastrados por las espirales de la crisis económica de 1973, a la cual no se puso remedio a tiempo cuando el Poder tenía la autoridad para hacerlo sin chocar contra lo imposible. Vemos en torno por donde quiera que contemplemos la realidad, una nación perpleja consigo misma. «No sabe», «no contesta», dicen las encuestas de opinión pública, hechas por esos Gallup de cualquier pelambre que solo revelan la opinión epidérmica y mudable, pero jamás la durable y profunda. ¿A dónde vamos, qué deseamos, qué vamos a hacer de nosotros mismos?

Lo cierto es que se ha hecho penosamente una Constitución que por el momento es irreversible, y el país tiene que penetrar año tras año en cuanto esa Constitución determina. Pero los términos constitucionales solo afectan a la vida política, y los españoles politizados son una minoría, mientras que la mayoría se siente tan solo afectada por los problemas cotidianos de su vida. Hay como dos españas que dialogan pero que no se comprenden, porque caminan por vías paralelas condenadas —salvo las últimas condicionantes de la relatividad einsteniana—, a no encontrarse en ningún sitio. Unos hablan de derechos humanos, de pactos internacionales, de mercados más o menos comunes, de elecciones generales y municipales, de divorcio, de aborto... Pero otros solo se ocupan de su problema ante el paro, del coste de la vida, de la inflación levemente galopante, del coste de los colegios, de las vacaciones, de las dificultades crecientes de la vida... ¿Vamos a vivir peor que antaño porque producimos menos y somos cada vez más sobre esta piel de toro? Casi todos los presupuestos domésticos de 1979 van a ser en realidad inferiores a los de 1978, y la inquietud se expresa en desinterés político. Es el «a mí que me cuentan» del español obligado a enfrentarse no con la política, sino con la vida.

Y, sin embargo —«e pur si muove», que diría el señor Galileo—, no está todo tan rematadamente mal como se dice. Nos abruman las huelgas, pero nos consolamos algo, en consuelo de tontos, cuando nos enteramos de que en Inglaterra las cosas están mucho más difíciles; de que en el Ulster no cesa la guerra civil; de que en Francia los policías, hartos de ser asesinados impunemente, se manifiestan en las calles de París; de que en Italia nadie entiende las rivalidades fútiles de los partidos políticos. No vivimos ni mucho menos en un paraíso, ¡pero que maravilla es España al lado de esa Persia donde Jomeini, un santón al lado del cual nuestro cardenal Segura era un revolucionario, alienta a las masas hacia la feudalidad y el fanatismo! Al lado de la aún próspera Alemania, o de la floreciente Suiza, o de la domesticada Suecia, se nos entristece la vida. Pero nos consuela la existencia del Tercer Mundo, donde tantos hombres se mueren de hambre en cada día. Estamos en el centro, casi precisamente entre el cero y el infinito. Aún vivimos, en medio de los pesares de cada día.

Porque hay que recordar de qué triste España hemos salido, y lo que era este país no solo ahora sino cuando la postguerra lo reducía casi a la miseria al ínfimo racionamiento, a los fusilamientos al amanecer, a los grandes cementerios bajo la luna... Barea recuerda en su famosa trilogía que en su pueblo natal, que era Navalcarnero, se metía en el puchero el tocino atado con un cordel para poder después sacarlo y emplearlo en la misma olla durante varios días. La miseria fue el condicionante de España incluso en este siglo, y la gente trabajadora era para todos «gente de alpargata», uniendo al viejo calzado ibérico un cierto sentido despectivo.

Ahora las alpargatas casi solo las usan los turistas, y a las doce y al pie de los andamios ha desaparecido la parva alimentación del pucherito. Aún en 1933, se denunciaba en las Cortes que los salarios en Andalucía no subían de los seis reales, y ahora son de varios cientos de pesetas incluso para esa gran tristeza del trabajo comunitario, que es una forma infrahumana de la agonía. Pero es agonía con pan, y ya se sabe que los duelos con pan son menos, sobre todo en el Sur, donde el aire y el sol forman parte de la gastronomía. No hemos vuelto al pasado pero nos lo estamos jugando con la pereza, el abstencionismo laboral, las tristes huelgas de cada día. En medio de todo esto, ¿es posible inventar de verdad una buena política?

Habrá que salir del bache de la mejor manera que sea posible, para que no volvamos jamás a la miseria, al tocino para toda la semana y al pucherito. Habíamos llegado a niveles europeos de vida, y en cierta manera nos hemos obstinado en destrozarnos a nosotros mismos. ¿Qué hace el Gobierno, en medio de todo este conflicto? Bastante tiene con ir tirando, hasta que el pueblo español diga lo que quiere, si es que de verdad acierta a decirlo y no le dominan la indiferencia y la apatía. Estamos una vez más, tal como decía Dos Passos en el culminar de los años veinte, «tratando de enterrar con infinita ternura el cadáver suntuosamente vestido de la vieja España», pero a veces esa España vieja —la «tahur, zaragatera y triste»— se vuelve contra nosotros mismos.

¿Triunfará ese pasado, o dominará finalmente un nuevo ideal colectivo de vida? Ahora se trata de decidir si permanecemos con todos sus riesgos en la vital existencia europea, democrática y libre, o si retornamos a la miseria, a la alpargata y al cocido. Gran parte de esto va a decidirse en las elecciones del 1 de marzo. Como en el siglo XVIII, o nos entregamos a la nueva Ilustración o caemos otra vez en la apatía del casticismo. Es ni más ni menos que eso lo que se decide.

FIRMAS EN Baleares

QUIERO IR AL JARDIN DEL EDEN

Por GUIEM SOLER

En este año que se nos fue, estéril, pusilánime, bobalicón y finalmente criminal, muchas cosas perdimos y algunas felizmente solo las olvidamos. Entre los olvidos rescatar memoria quiero de un triste poeta en el XXV aniversario de su muerte: el galés Dylan Thomas.

Algo extraño une esta figura excéntrica que paseaba cotidianamente sus angustias, sus borracheras y su culpabilidad por los pubs flamingeramente victorianos con su pirotecnia verbal, sus desplantes chabacanos, su irascibilidad, la práctica de la destrucción de los otros y sus soeces de actor aficionado, con el adolescente extasiado en la contemplación del mar, los pájaros y las colinas de Swasnsca: El paraíso perdido de su niñez: porque como decía el poema, :Por estos laberintos / por este sendero que barre la marea, esta vereda de escamas / entremezcladas con conchas henchidas de luna / ¿quién no huye hacia las velas / plegadas sobre las chozas de los pescadores, o al infierno, / o se entrega a Su verde mitología?

Todo el extasis de la vida y el horror a la vida condensado. El abrazo al alcohol como forma de abrazarse ferozmente a la vida, la defensa propia, la barrera entre él y el mundo. Su metrópoli ideal una interminable carretera con letreros de neón, que señalarán máquinas tragaperras, de discos y un infinito mostrador. Como decía más vale estar perdido y orgulloso que encontrado y humilde.

En los años 30 cuando la preocupación de los poetas se dirigía hacia lo social y la indagación psicológica basada en los descubrimientos freudianos Dylan se dirigía hacia los símbolos, la religión, hacia una imagen mítica que proporcionara una respuesta a la verdad inmutable y eterna del hombre, que le devolviera su individualidad perdida. Siempre creyó en la caida y con los años fue de la rebeldía a la fe, a la creencia en la gracia.

Una poesía hermética de tono profético y que fue pasando de la suntuosidad (los críticos en su primera época decían que era el discurso rítmico de un ebrio, una peregrinación hacia el hospicio, cuando la verdad era que nunca escribió sino sobrio y que era un condenado orfebre) a la desnudez. En palabras suyas de la mágica luz del cohete a la aspiración del dormir tranquilo, tal un hueso.

Es la de Dylan una poesía que recrea el pasado viviente en el presente, en las hondas raíces de Galia, una voz antigua que sobrevive a las imposiciones del tiempo, poesía del paisaje, de la rebelión de las fuerzas vitales ante formas que avanzan hacia la caducidad, paraiso perdido y búsqueda de una verdad inmutable. Redimir los contrarios con imágenes secretas, la mecánica del destino trágico.

Un hombre que se debatió entre el talento y el genio y su tendencia autodestructiva, en la sensación de no poder salir de una trampa. En el que sería su último viaje a Nueva York, a los 39 años y sintiendo haber perdido la energía poética, y fallado su fortaleza física repetía constantemente que había visto las puertas del infierno. Entre sueños gritaba, quiero ir al jardín del Edén, morir, estar eternamente insconciente. Gravemente aquejado de delirium tremens en una recuperación se levantó a tomar unas copas. A la hora y media regresó, pronunciando lo que serían una de sus últimas frases conscientes: "He tomado dieciocho whiskies seguidos, creo que es un buen record". Días después, el 9 de noviembre de 1953 fallecía sin recobrar el sentido. La bebida y el diablo lo llevaron a puerto. Como dijo, nada de lo que se me ha dado a gozar ha sido a la vez agradable y sensato.

En el XXV aniversario de su muerte los galeses han empezado a reconciliarse con su poeta. Gales celebró con cerveza y canciones la muerte de su hijo.

UNION DE USUARIOS DEL MERCADO DEL OLIVAR, S. A. LABORAL

Por acuerdo del Consejo de Administración de la "Unión de Usuarios del Mercado del Olivar S. A. Laboral" y conforme a lo dispuesto en el artículo 12 de los Estatutos Sociales, se convoca a los señores accionistas a la Junta General Ordinaria que tendrá lugar en la Cámara de Comercio, calle Estudio General núm. 7 de Palma, el día 19 de febrero de 1979 a las 17 horas en primera convocatoria y caso de no asistir el quórum suficiente marcado por la Ley, se celebraría al día siguiente a la misma hora y en segunda convocatoria, de conformidad al siguiente ORDEN DEL DIA:

PRIMERO. — Informar sobre la impugnación efectuada por el anterior Vicepresidente socio de la Entidad Sr. Don José Lázaro Aguilar.

SEGUNDO. — Aprobar gestión realizada por los diferentes administradores en el Ejercicio de 1977.

TERCERO. — Aprobar gestión realizada por los diferentes administradores en el Ejercicio de 1978.

CUARTO. — Lectura, balance, memorias cuentas de pérdidas y ganancias y propuesta referente a la distribución de beneficios, en su caso para su conformidad o repaso del año 1977.

QUINTO. — Lectura balance, memorias cuentas de pérdidas y ganancias y propuesta referente a la distribución de beneficios, en su caso para su conformidad o repaso del año 1978.

SEXTO. — Propuesta designación de accionistas censores de cuentas para el Ejercicio de 1977.

SEPTIMO. — Propuesta designación de accionistas censores de cuentas para el Ejercicio de 1978.

OCTAVO. — Renovación Consejo de Administración, votándose se acuerda por candidaturas o sea, presentándose a la elección un Presidente con cinco Administradores cada uno de los cuales representará a uno de los gremios o líneas de venta correspondientes.

NOVENO. — Caso de aprobarse el sistema de candidaturas deberán ser presentadas a los fines y efectos de poder procederse a la votación correspondiente en el momento de la celebración de la Junta.

DECIMO. — Aprobación adquisición por parte de la Sociedad de la concesión referente al local sito en el Mercado del Olivar, donde estaba antes ubicada la entidad SUMASA, S. A.

UNDECIMA. — Aprobación respecto a la efectividad del LAUDO efectuado por el economista D. José Picó interesado por el anterior Consejo de Administración referente a la aplicación del cánon atribuido en virtud del pago de los servicios del Mercado. En el caso de no aprobación del antes citado laudo, tomar acuerdo sobre la necesidad de delegar a los servicios técnicos Municipales para que estos servicios aprueben el sistema de arrendamiento de servicios de cada puesto ubicado en el Mercado del Olivar.

DUODECIMA. — Aprobación respecto a anular las facultades concedidas para redactar los Estatutos a la Comisión designada en el contrato de subrogación de los puestos de fecha 10—3—77. En caso de la anulación de estas facultades, queda autorizado para la redacción y aprobación de los antes citados Estatutos el nuevo Consejo de Administración elegido.

DECIMOTERCERA. — Ruegos y preguntas.

EL PRESIDENTE DEL CONSEJO DE ADMINISTRACION

Fmdo.: ALFONSO COMAS FUNALLERAS

COLOR DEL DIA

(De "Ya")

CATY FIOL

HOY, 19'30

INAUGURA

OLEOS Y DIBUJOS

LA «CAIXA»

AVENIDA ALEJANDRO ROSSELLO

Del artículo de ayer «Consolidación progresista o consolidación reformista»

Ramón Aguiló (PSOE), el autor

N. de R.— En la página «BALEARES-Debat» de ayer apareció el artículo «Consolidación progresista o consolidación reformista», que era una respuesta a un anterior escrito del dirigente comunista Pep Valero.

Por un involuntario desliz tipográfico, al que no hay que sumar ninguna intencionalidad política, el comentario aparecía firmado por Marcelo Arroita-Jauregui, que en realidad era el autor de un artículo aparecido en otra página con una temática y contenido totalmente distinto. Pues bien, para aclaración de los seguidores de esta sección para el contraste de las ideas políticas, informamos que el firmante y autor del artículo en cuestión era Ramón Aguiló, dirigente del PSOE. Disculpas a nuestros lectores y a los implicados.

Baleares

AÑO XXXIX
N.º 12.436
DEPOSITO LEGAL P.M. 1968

REDACCION, ADMINISTRACION Y TALLERES: Bª MALLORCA 9 - B. PALMA
EDITADO POR M.C.S.R.
PASEO GENERALISIMO, 142, MADRID
DIRECTOR: ANTONIO PIZA, Tel. 23 21 88

REDACCION
ADMINISTRACION
TALLERES
23 99 40* (tres líneas)

PUBLICIDAD 23 11 77
SUSCRIPCIONES . 23 67 16
CIERRE 23 11 77

M.C.D. 2022

AQUI, LA NOTICIA

NO HABRA «PUENTE AEREO» PALMA-BARCELONA

Desde hace una temporada, viene circulando el rumor de la posible creación de un "puente aéreo" entre Palma y Barcelona, como el que con tanto éxito viene funcionando entre la Ciudad Condal y Madrid. Pero de fuentes dignas de todo crédito nos aseguran que "Iberia" no establecerá este servicio por una razón elemental: no existe el número suficiente de pasajeros que vayan o vengan el mismo día. Y, en esta clase de vuelos, ya se sabe, lo que realmente interesa a la compañía es que el avión esté el menos tiempo posible inmovilizado en tierra. Es decir, que no se puede perder el tiempo con equipajes y mercancías. O sea, que nos quedamos sin "puente aéreo".

«MIMAR A LOS PERIODISTAS BRITANICOS»

En una de las jornadas de trabajo del recientemente clausurado Congreso Turístico de Mallorca, mister Bruce Turner, presidente de IFTO, aconsejó a los responsables de nuestra primera industria, el turismo, que se prestará una máxima atención a la prensa británica. «Mimen ustedes a los periodistas de la Gran Bretaña, pues ellos están realizando, desde sus medios de información, una extraordinaria labor en pro de Mallorca. Porque quizás ignoran ustedes que la isla, entre aquellos británicos que todavía no la desconocen, no tiene precisamente en excelente cartel. La idea, generalizada, que se tiene de Mallorca, entre los que no han venido jamás, insisto, es que en la temporada alta, en verano, resulta, por ejemplo, materialmente imposible bañarse en las playas de la isla, por encontrarse éstas materialmente invadidas por miles de turistas y nativos».

DISTINCION MILITAR AL DOCTOR ROSSELLO CABANES

El doctor Mariano Rosselló Cabanes, médico y delegado de Sanidad del Ayuntamiento de Lluchmayor, ha sido galardonado con la Cruz de la Orden del Mérito Militar, con distintivo blanco, según ha comunicado el ministro de Defensa, teniente general Gutiérrez Mellado, mediante un telegrama, al doctor Rosselló. A propósito de ello nuestro corresponsal en Lluchmayor, Tomeu Sbert, que es quien nos comunica la noticia, dice que esta es la primera vez que se concede la antes comentada distinción a un civil de aquella ciudad.

MARIA DEL MAR BONET NO HARA CINE

Se ha escrito que podría ser que María del Mar Bonet protagonizara una película con Jorge Grau, basada en una novela de Ramón J. Sender. Hemos querido confirmar la noticia con la propia cantante y hemos conseguido resultados inversos: «No es cierto —nos ha dicho— no entra en mis proyectos hacer películas. No soy actriz ni quiero intentar serlo».

María del Mar ha añadido que lo único que hay en relación con la falsa noticia es que le han pedido que ponga música a un poema de Sender que efectivamente forma parte de la novela «Requiem por un campesino español», que ahora se quiere llevar al cine. «Y esa sería toda mi intervención en esta posible película», ha sido lo que la cantante nos ha dicho.

NUEVO SERVICIO DE SANIDAD

Todos los martes desde las 12 hasta las 2, y los viernes de 9'30 a las 14 horas, funciona en la calle Cecilio Metelo número 18, sede de la delegación del Ministerio de Sanidad, un servicio de orientación familiar a cargo de un ginecólogo y del personal auxiliar correspondiente. Dicho servicio es totalmente gratuito.

APROBADOS LOS ESTATUTOS DE LA CAMARA AGRARIA

El pasado día 18, el Ministerio de Agricultura aprobó los estatutos de la Cámara Agraria Provincial, que en lo sucesivo, y a tenor de los mismos, se denominará Cámara Agraria Interinsular de Baleares.

EL PCE PIDE QUE SE REBAJE EL PRECIO DE LOS AUTOBUSES

El Partido Comunista se entrevistó días pasados con el alcalde de la ciudad, Paulino Buchens, para tratar de rebajar el precio de los autobuses de la empresa Salma. Se ha conseguido, sin embargo, que se saquen a la luz pública el billete de ida y vuelta, así como bonos para los trabajadores que diariamente utilizan este medio de transporte. Estos bonos semanales y mensuales tendrán un descuento a la hora de abonar el billete normal.

FENOMENOS SOLARES

En la Sociedad de Astronomía Balear se dio ayer una conferencia a cargo del profesor de física de nuestra Universidad, José Luis Ballester. Trató el tema fenómenos solares. A lo largo de la charla hubo la proyección de una película.

FIESTA EN EL CENTRO ARAGONES

En Centro Aragonés de Palma tuvo una fiesta con motivo de San Valero, patrón de Zaragoza. Hubo una chocolatada con churros, así como bailes de jotas. Ayer por la tarde mantuvieron una junta general de socios y de simpatizantes para tratar temas de su interés.

EL CONGRESO DE MALLORCA, EN «EDITUR»

El Congreso Turístico de Mallorca, celebrado a lo largo de la semana pasada, es el tema sobre el cual versa el editorial del último número del semanario "Editur". En él se señala que ha sido uno de los más importantes de los que ha habido en España desde hace algún tiempo.

LA MANIFESTACION PRO-DRAGONERA DE MADRID, APLAZADA AL MARTES

La manifestación prevista en Madrid para el día 3, que coincidiría con la que tendrá lugar en Palma a favor de la Dragonera ha sido aplazada al martes día 6. Este mismo día los componentes de la marcha ciclista se entrevistarán con el subsecretario del Medio Ambiente señor Merigó, mientras los manifestantes permanecerán congregados frente al edificio del Ministerio de Obras Públicas.

La marcha ciclista pro-Dragonera cubrió ayer una nueva etapa hasta Medinaceli (a 160 km. de Madrid), quedando sólo las comprendidas entre Medinaceli y Guadalajara, y entre esta ciudad y Alcalá de Henares donde mañana viernes serán recibidos por un grupo de AEPDEN que les acompañará hasta Madrid.

Mientras tanto, en Palma, sus compañeros de la Comisión de Defensa de la Isla prosiguen los preparativos de la manifestación que tendrá lugar aquí el sábado. Asimismo se han seguido proyectando los audiovisuales sobre la Dragonera y se han montado tenderetes para recaudar fondos.

ESTRENO DE «LES ROSSELLES DIUEN NO»

En el salón de actos de la Escuela Universitaria del profesorado de EGB se estrenó a las seis de la tarde de ayer la obra «Les Rosselles diuen no», de Guillem Cabrer Borrás, profesor de Lengua y Literatura Catalanas de la mencionada escuela.

SUBASTA DE DOS HOTELES

Leemos en el Boletín Oficial de Baleares, que a instancias del Banco Hipotecario de España, S.A., se ha acordado sacar a subasta dos hoteles. Uno, el «Jaime II», ubicado en Ca'n Picafort, y el otro en Palma, concretamente en la calle José Villalonga. Este último es el Hotel «Portofino», de una estrella. Servirá de tipo para la subasta del primero, cuatro millones ochocientas mil ptas. siendo la del segundo de siete millones trescientas mil pesetas.

66 ABOGADOS DE RIO DE JANEIRO, EN PALMA

Siguen las Jornadas Internacionales de Derecho Comparado en Palma. En la actualidad son 66 los profesionales de Rio de Janeiro que siguen con interés el desarrollo de las mismas. Mañana, viernes, en el Palacio de Justicia a las 19,30 tendrá lugar el acto de la clausura solemne de estas jornadas.

LOS CUADERNILLOS

por Juan BONET

PONENT

II ETAPA * N.º 15-16 * SEGUNDO SEMESTRE 1978

La paz se hace a mano...

ME parece que era Bernard Shaw —un hombre de paz, además— quien decía que el que no produce felicidad no tiene derecho a consumirla. Como no tenemos derecho a gastar dinero si no lo ganamos.

Todo esto está bastante claro, no para todos, pero uno piensa que para muchos. Y estos muchos habrán pensado, más de una vez, que la paz es un bien que fabricamos, a mano, entre todos. La paz es también un estado de ánimo. ¿Y cómo queremos disfrutar de la paz si antes no hemos hecho lo posible —y lo imposible— para producirla?

Me parece una iniciativa de índole superior llevar la paz, como un bien, a las escuelas, y predicarla entre los niños. Los niños tienen derecho a la paz, y, por lo tanto, conviene que se les muestre el camino para merecerla, el sistema para producirla. (En un mundo de violencia como es el nuestro, ¿no son los críos las primeras víctimas?.)

Afortunadamente, hay quien se ocupa de estas cosas, quien trabaja por ellas y quien, justamente por esto, necesita nuestra colaboración, la colaboración, de manera especial, de los maestros, que, por muchas razones, son quienes representan ante el niño algo digno de respetar y aún de imitar. He leído atentamente «Ponent», unas hojas humildes y dignas, que son portavoces del «Día Escolar de la No-violencia y la Paz», y me ha parecido entender que defienden con mucha valentía y tesón lo que aquí queda dicho. En este caso uno es un eco, una simple ampliación de algún punto expuesto por esas hojas que están escritas con amor a la criatura humana, con amor a la paz y deseando que la «no-violencia» sean dos palabras que tengan un gran contenido para los niños, para los escolares.

Como siempre, lo importante es poner fe en una empresa y salir con ella adelante. Es lo que se ha hecho desde ese «Ponent» que ya lleva algunos años predicando cosas muy entrañables cerca de los críos. La paz se hace a mano y poniendo en ello corazón. Un buen trabajo.

* La dirección de «Ponent», creación del barbado doctor Lorenzo Vidal Vidal, es apartado Postal, S'Arenal, Mallorca.

... Y AQUI, LA IMAGEN

«MUSICAL MALLORCA 78», MEJOR FESTIVAL DEL MUNDO

Adelantábamos el otro día que la prestigiosa revista norteamericana "Record World" había concedido, por segundo año consecutivo, el "oscar" al "mejor festival musical del mundo", a la última edición del "Musical Mallorca", la que tuvo lugar la pasada primavera. La entrega del trofeo al director general del certamen, señor Pedro Vidal, se celebró hace un par de días en Madrid, en el transcurso de una importante fiesta a la que asistieron periodistas de los más importantes diarios del país y corresponsales de varias revistas extranjeras.

Mientras tanto, aquí en Palma, continuamos ignorando, todavía, si se celebrará el "Musical Mallorca 79". (En el grabado, el "oscar" concedido por "Record World").

Foto Matías Pascual

MINISTERIO DE SANIDAD Y SEGURIDAD SOCIAL

INSTITUTO NACIONAL DE PREVISION - DELEGACION PROVINCIAL BALEARES

DECLARACION DE VACANTES PERSONAL MEDICO

Corrección de errores a la Convocatoria publicada en 17-1-79

SERVICIOS NO JERARQUIZADOS

Queda anulada una de las vacantes anunciadas en la Especialidad de Tocología, en la localidad de Palma de Mallorca.

Por tanto la convocatoria de Tocología queda de la siguiente forma:

Palma	1	Escalas
Inca	1	Escalas
Manacor	1	Escalas
Mahón	1	Escalas
Ibiza	1	Oposición

EL DIRECTOR PROVINCIAL,

M.C.D. 2022

En la entrevista con el president del Consell el PSM-PSI propuso sus bases de un Estatut que no sea de segunda

ALBERTI EXPLORARA LAS POSIBILIDADES DEL PACTO ESTATUTARIO

Consultará a las fuerzas políticas sobre las posibilidades del tema

Como estaba anunciado, en la mañana de ayer el presidente Albertí recibió a una representación del PSM-PSI que le hizo entrega de un documento que establece las bases de éste partido para la elaboración del futuro proyecto de Estatuto de Autonomía. Otros aspectos tratados en la entrevista han hecho referencia al posible Pacto Autononómico entre las fuerzas políticas que participarán en las próximas municipales.

En este sentido la propuesta del PSM ha sido que antes de firmar un pacto se ha de concretar por lo que de acuerdo con el pacto autonómico vigente y según la proporción de los resultados del 15-J se realice esa redacción antes de la firma de un nuevo pacto. El objetivo es asegurar que habrá unanimidad en el 75% de los futuros municipios en el momento de iniciar el proceso autonómico, según lo previsto en la Constitución. El presidente Albertí confirmó que en poco tiempo iniciará una ronda de conversaciones con todas las fuerzas políticas para explorar las posibilidades del pacto y recabar sus opiniones sobre el contenido del mismo.

También se trataron propuestas que serán entregadas próximamente a las diversas Conselleríaa, referentes a las transferencias que el PSM-PSI espera. En este aspecto se expresó la extrañeza de que ningún militante de este partido haya tenido acceso a la Comisión de Transferencias.

Por último el PSM dio a conocer al presidente su disconformidad respecto a la interpretación de la Junta Electoral en el recuento de votos del Consell insular de Mallorca, ya que en opinión de este partido elimina la ya menguada representación que se podía prever para la «part forana»; en este sentido esperan una rectificación promovida por el Consell General Interinsular.

PROPUESTAS DEL PSM-PSI PARA EL ESTATUTO

El documento entregado ayer al presidente Albertí por los representantes del PSM propone unas bases de elaboración de Estatuto de Autonomía, que en síntesis son: partir de la base de recuperación de la capacidad de autogobierno; proponerse el objetivo de construir una nueva personalidad política y cultural en el marco de una participación de base máxima en la gestión política y de una transformación profunda de la sociedad, hacia una realidad económica y social equilibrada justa e igualitaria; plantear las relaciones interinsulares en términos igualitarios con una aplicación estricta del principio de subsidiaridad que permita a cada Consell Insular asumir el máximo de competencias reservando al Interinsular las restantes, más generales y complejas. Se propone asimismo potenciar la personalidad de Formentera con un consell comarcal administrativo, y en cuanto a la composición de Consell Interinsular partiría de una paridad básica reservando en todo caso una proporción minoritaria de escaños a la proporcionalidad. El PSM dice también que no quiere un Estatuto de segunda categoría para las islas, pidiéndose el mismo en régimen especial como harán las nacionalidades más características del Estado.

En lo referente al idioma, el PSM propone que se declare el catalán como idioma propio y oficial de las islas, adquiriendo el gobierno autónomo el compromiso de promover la plena normalización de su uso y el respeto a todas sus variantes.

En los últimos puntos del documento se destaca la importancia de que entre las competencias figuren el turismo, las comunicaciones y transportes inter e intrainsulares, obras públicas, ordenación del territorio y urbanismo, puertos y aeropuertos, agricultura y ganadería artesanía, casinos, derecho civil propio, medios de comunicación, enseñanza en todos sus grados, juventud, control de los recursos energéticos y aguas territoriales; y que se prevean convenios o acuerdos sobre competencias con otras comunidades autónomas (especialmente Cataluña y País Valenció) sobre las diversas competencias.

Finaliza el escrito del PSM resaltando la necesidad de que el Estatuto consiga la cesión del máximo de recursos fiscales.

PROBLEMATICA DE LOS ENFERMOS RENALES

El presidente del Consell recibió también al Comité de Empresa de nuestro diario, y a una Comisión de la Asociación para la lucha contra las enfermedades del riñón que le pidió su apoyo para un proyecto de Ley que modernice las normas de transplante de riñón, y le expuso la urgente necesidad de que las islas menores cuenten con servicios de diálisis propios.

ESTA NOCHE ASAMBLEA GENERAL

BUCHENS CANDIDATO A LA PRESIDENCIA DE UCD-PALMA

Esta noche, a las ocho, los varios centenares de afiliados ucedistas de Palma van a celebrar una internamente importante asamblea general, con el fin de elegir los nuevos miembros de la ejecutiva que a su vez pesarán a la hora de determinar quién será el alcaldable centrista.

Mientras que se descarta que a corto plazo el actual alcalde de Palma, Paulí Buchens, concurra a los comicios electorales ayer noche, a última hora, su candidatura se daba como segura al primer lugar, la presidencia, de UCD-Palma, mientras que Luis Piña renueva la secretaría general. Otros nombres, como el de Paco Jover, por prescripción médica, o el de Francesc Garí, para no dispersar más sus tareas políticas, han quedado descartados de las propuestas iniciales. Por su parte, el de Pere Morey y varios más subían sus dividendos tras estar sometidos a cierto ostracismo interno o simple militancia en la base. Se cree que la nueva ejecutiva será representativa de las distintas extracciones sociales y que no desentonará de los presupuestos autonomistas manifestados por UCD.

Tras fuertes disputas y numerosas propuestas

YA HAY ACUERDO DE LOS PARTIDOS PARA MANTENER LIMPIA LA CIUDAD

Muy laboriosas fueron las gestiones entre todos los partidos políticos para llegar a un acuerdo con el Ayuntamiento con el fin de mantener limpia la ciudad durante la próxima campaña electoral. Ayer por la tarde se reunieron en el Ayuntamiento los representantes de todas las candidaturas que se presentan por Mallorca para establecer definitivamente el citado acuerdo.

En un principio el Partido del Trabajo se negaba a firmar un documento conjunto con la coalición Unión Nacional. A esta propuesta se adhirieron el Partido Comunista Obrero Español, coaligado con el PT para el Senado, el Movimiento Comunista - Organización de Izquierda Comunista, el Partido Comunista de los Trabajadores y Liga Comunista Revolucionaria. Después de grandes tensiones entre los participantes y la mediación que realizaban José Mir, vicesecretario municipal y coordinador de la campaña electoral del Ayuntamiento, así como del delegado de EMAYA, Jerónimo Sáiz, se consiguió que firmarían el acuerdo nueve partidos: UN, CD, UCD, PSOE, PSM, P. Carlista, PCIB, ORT y ULE. El resto de los citados, en un principio, acordaron que no firmarían y que respetarían lo propuesto de una manera verbal.

Ante esto hubo una sugerencia por parte de Juan Bonet, de Unión Nacional, quien dijo que firmasen todos los partidos el documento, y que ellos lo harían en solitario ante el Ayuntamiento. Tampoco fue aceptada esta sugerencia por la izquierda radical.

El mediador de la reunión, José Mir, dijo que podrían firmarse dos documentos; uno que iría suscrito por los nueve partidos (incluida Unión Nacional) y en el otro firmarían los cinco partidos que no desean hacerlo junto a esta coalición.

La oferta que el Ayuntamiento de Palma hace a los partidos políticos es la siguiente: 33 pancartas metálicas de 3 por 4 metros, por ambos lados, 40 pancartas de 4 por 1'80 metros. Existe una superficie de 1.380 metros cuadrados. También hay la posibilidad de ocupación de vallas propias de las candidaturas no fijas en número ilimitado. Igualmente se pueden colocar por el Ayuntamiento de árbol a árbol o de farola a farola pancartas escritas o carteles pegados. También se utilizarán las fachadas de los mercados municipales, matadero, campo municipal de deportes de Son Malferit. Colocación de tenderetes en determinadas zonas de la ciudad, así como de un tablado en la Plaza Mayor y acotación de zonas para los partidos que deseen realizar propaganda. Se contará con la autorización municipal para la circulación rodada de vehículos con altavoces.

Se han presentado 13 candidaturas al Congreso y 10 al Senado, por lo que se harán 23 partes iguales y se repartirán entre todas las candidaturas, según su presentación; es decir dos espacios si se presentan a ambas Cámaras.

Andrés Manresa Andreu figurará en las listas del Consell de UCD

DIMITE EL ALCALDE DE FELANITX

Se avecinan más dimisiones en los ayuntamientos baleares

Nuestro corresponsal informativo en Felanitx, Andri, nos comunicó que en las próximas horas va a producirse la dimisión de su cargo del actual alcalde de aquella ciudad, Andrés Manresa Andreu, muy posiblemente para poder acudir a las elecciones preautonómicas para el Consell de Mallorca, seguramente —según estas fuentes— en uno de los dos primeros lugares de la candidatura por el distrito de Manacor del partido de UCD.

El señor Manresa Andreu comunicó a sus compañeros de consistorio esta decisión que se hará efectiva mañana o pasado antes de que se concluya el plazo de ocho días marcado por la ley, ya que su cargo está entre los que son inelegibles según la normativa para las elecciones locales. Ha pasado a ocupar la presidencia del Ayuntamiento de Felanitx, el primer teniente de alcalde Mateo Juan Amengual y, casi con toda seguridad esta misma semana se producirá la dimisión de otro miembro de este consistorio con el fin de poder acudir, también, a las elecciones municipales.

Siguiendo con las informaciones facilitadas por nuestra corresponsalía Andrés Manresa Andreu, que por otra parte se dice había sido requerido también por otros grupos para integrarse en sus listas, realizará antes de ser proclamado candidato por UCD, su ficha de afiliación.

E hasta ahora alcalde de Felanitx, que igualmente tendrá que cesar como diputado provincial, goza a nivel político y personal de un reconocimiento considerable, hasta el punto que recientemente hasta el PSOE le había manifestado su apoyo en la gestión al frente del Ayuntamiento felanitxer, contando con la opinión de las fuerzas políticas del lugar. Ideológicamente años atrás fue muy criticado por el «sector azul» de los Carlos de Meer y Garau, hasta el punto de vetarlo y obstruirle en las elecciones a diputado provincial. Pese a ello salió elegido.

TAMBIEN PUEDEN DIMITIR EL ALCALDE DE MANACOR

En el mismo ámbito de las dimisiones en los ayuntamientos baleares para concurrir a las elecciones locales —que en los próximos días van a ser numerosas —se rumorea el posible cese voluntario del alcalde de Manacor, Rafael Muntaner, para promover una opción independiente al municipio, por la derecha.

También en el consistorio de Palma y en alguno de Ibiza se esperan los escritos de dimisión para concurrir a los comicios del 3 de abril, con lo que interinamente los entes de administración local sufrirán un proceso de provisionalidad con la presencia en las alcaldías de tenientes de alcalde o concejales, mientras que en los plenos asimismo se darán bajas por idénticos motivos.

Pep Valero desmiente crisis sobre las listas

«EN EL PCIB TODOS SOMOS EUROCOMUNISTAS»

«Los problemas son de configuración política»

"En el PCIB, rotundamente, no hay peligro de escisiones, ni bandos, ni las discusiones sobre las listas electorales se han hecho a base de enfrentar bandos, ni estalinistas, ni obreristas, ni intelectualizados. Nosotros todos, nos sentimos identificados, con los eurocomunistas. Lo que ocurre es que se dan aún problemas de configuración y expresión de esta política". De esta manera ayer tarde en una rueda de prensa que fue convocada a tal efecto, Pep Valero, el secretario general del PCIB desmentía rumores y cábalas sobre crisis y tensiones internas muy fuertes sobre la elaboración de las listas para los ayuntamientos y los consells. "Los debates están en función de lograr más votos".

El dirigente máximo de los comunistas, en solitario, explicó los canales internos y las fases para la discusión y aprobación de las listas, que habían quedado forzados por la urgencia de las convocatorias electorales, explicó que estatutariamente las minorías —gracias al centralismo democrático— son solidarias con las mayorías, que no habrá candidatos de tal u otra tendencia sino sujetos a la concepción general del partido. De momento la lista al Consell —la más polémica parece que la encabezan Valero y Bosch— y hasta el lunes próximo no serán dadas a conocer, tras haber pasado por los distintos estamentos internos.

REPOSTERIA ELECTORAL

F. BOSCH. — La que fue líder del comunismo antes de ser legal, Francisca Bosch, candidato frustrado en el 15-J y ahora parece que segundo en la lista al Consell, detrás Valero, quien le suplió —en un parto dirigido, en la secretaría del PCIB—, estaba ayer irónica y molesta sobre las alusiones de la Prensa acerca de sus últimas actividades. Se decía que «cabalgaba de nuevo» y ella, ahora que tendrá que hacer muchos mítines y no tiene medio de locomoción dice que sí, que cabalgará, de pueblo en pueblo y por los barrios sobre un burro. Ya lo saben sus seguidores si quieren ayudarle. Es broma ¿no? Lo que sí decían que iba en serio es que si las listas no hubiesen quedado consensuadas, el partido de los comunistas baleares —pese a los mentís— estaba en trance de quedar escindido en dos.

ENCERRAR AL CONSELL. — No siempre las relaciones de la moribunda Diputación con el Consell han sido todo lo ágiles y cordiales que las circunstancias requieren. Actualmente parece que las aguas están calmadas. Sin embargo hubo el otro día una anécdota bien curiosa. Los diputados y los funcionarios de aquel lugar solo trabajan por las mañanas, muchas tardes en aquel palacio frío y silencioso se ven cargos y empleados del Consell pencando lo suyo, hasta bien entrada la oscuridad nocturna, las puertas y luces del palacio se cierran pronto. Por ello a toda pastilla, por los pasillos y escalas a oscuras corrió hasta las puertas de entrada y salida que se acababan de cerrar un miembro alto del ente preautonómico. Los funcionarios diputacionales, al poco rato pudieron abrirle. No fue un boicot, ni hubo encerrona política.

ALEMANY, EXCEDENCIA. — El teletipo da la noticia de que el candidato de CD por Baleares, Antonio Alemany Dezcallar, ha pedido un período de excedencia voluntaria en la dirección del «Brusi» que se prolongará mientras dure la campaña electoral. Después ya se sabrán otras noticias, de acuerdo con los resultados.

REVIVAL SOCIALISTA. — A última hora el PSOE está logrando montar su organización y candidaturas municipales en determinados pueblos bien significativos —quizás en el conservador Campos, o en otros lugares del pla de Mallorca— en donde la implantación no terminaba de ser la deseada.

LA BANCA ANALIZA. — Nos llegan noticias confidenciales de un informe idem de la Banca analizando el próximo futuro político-electoral y las distintas hipótesis que se barajan. Descartan que el socio número 1 del Opus Dei, Antonio Fontán vaya a ser primer ministro, se opina que los poderes fácticos y la situación general requieren un gobierno de centro-derecha, se prevé que los socialistas no estarán en el próximo gabinete y que, puede, UCD gobernar otra vez en solitario, según cálculos que en los sectores optimistas y si no se dan situaciones graves —como la huelga de enseñanza, el rebrote terrorista— se da como bien posible.

INFORMACION ELECTORAL Y POLITICA:
RAFAEL MALDONADO, FRANCISCO RIVERO y ANDREU MANRESA.
Foto: Vives

M.C.D. 2022

Planificación familiar es darle a la familia el número de hijos que quiera y cuando quiera

EL EXITO DE LA «PILDORA PARA HOMBRES» RADICARA EN LA ACEPTACION O NO DE LA MUJER

Ayer tarde, en la Asociación provincial de Amas de Casa de nuestra ciudad, se celebró una interesante conferencia sobre «Planificación familiar y uso y abuso de anticonceptivos». La conferencia corrió a cargo del doctor Ortega.

La temática, interesante de por sí, dada su actualidad y necesario conocimiento, fue estudiada minuciosamente por el conferenciante y seguido con vivo interés por los asistentes.

Tuvimos ocasión de hablar, ayer mismo, con el conferenciante.

—Mucha gente —nos dijo el doctor Ortega— confunde el control de natalidad con la planificación familiar, y las dos cosas son distintas.

PLANIFICACION FAMILIAR

—¿Qué se entiende por planificación familiar?

—Es darle a cada familia el número de hijos que la misma familia quiera y cuando quiera.

—¿Desde cuándo se habla de planificación familiar?

—En sí, la planificación familiar es muy antigua y tenemos noticias de ellas un siglo antes de Cristo. Los sistemas en aquel entonces eran variados, todos ellos encaminados a conseguir esta planificación. Lo que es reciente son los métodos hormonales.

—¿Medios que en la actualidad existen para esta planificación familiar?

—Los anovulatorios, los dispositivos intrauterinos y los métodos permanentes, entiéndase esterilización.

—¿Qué número de hijos pueden tener hoy las familias para mantenerse a «nivel cero»?

—Para que la humanidad no crezca ni disminuya, es decir, el «nivel cero» como has dicho, es aproximadamente de 2,1 por familia.

ANTICONCEPTIVOS

—¿Existe el método anticonceptivo ideal?

—Si los anticonceptivos se usan con control médico, sí que existen. Digo con control médico ya que cada paciente debe tratarse de distinta forma. En sí, no existe la forma ideal, porque no hay un solo tipo de mujer.

—¿Lo más difícil al tomar anticonceptivos?

—Que la mujer los tolere en los primeros meses.

—¿Cuántas clases de anticonceptivos hay en la actualidad?

—Existen muchos preparados. Por ello hay que buscar el más adecuado para cada mujer. En este grupo existen desde las pastillas, que deben tomarse diariamente, hasta inyecciones cada mes y cada tres meses.

El Dr. Ortega durante su conferencia de ayer en el local de las «Amas de Casa»

—¿Cuál es la más eficaz y la más tolerada?

—La más aconsejable es la diaria. Además, con control médico estas pastillas son en un 100 por 100 eficaces. Si en algunos casos no lo son es porque algunos fármacos aceleran la descomposición de la pastilla. Por ello debe hacerse la consulta médica.

—¿Las mujeres han perdido el miedo a la «pastilla»?

—Sí, cada día vienen con más naturalidad para esta clase de consultas.

—¿Qué decir de las píldoras para hombres?

—El problema estará en la aceptación de la mujer, ya que la que queda embarazada es ella. Por otra parte, el tema no está hoy científicamente resuelto.

Una conferencia, la del doctor Ortega, muy interesante, después de la despenalización de los anticonceptivos.

Mateo CLADERA

(Foto: JUANET.)

Juan Miquel Zurano, músico

«HE DESCUBIERTO CUALES SON LAS LEYES DEL MOVIMIENTO CONTINUO»

«Los "OVNIS" se mueven en base a ellas»

De ser verdad lo que asegura Juan Miquel Zurano —y él jura que es cierto—, no cabría duda de que el hombre habría encontrado por fin una de las metas más perseguidas desde siempre y de que estaríamos en situación de comprender el Universo, su formación, su evolución... Este hombre, de profesión guitarrista en un grupo de música moderna, que no pudo terminar los estudios primarios, afirma haber descubierto cuáles son las leyes y los fundamentos del movimiento continuo.

—La máxima aplicación que podemos llevar a cabo —nos dice— es la creación de un motor que no necesitaría ningún tipo de carburante, un motor que funcionaría sólo y que produciría toda la energía que quisiéramos. Este sería un motor continuo, perpetuo. Partiría desde la fuerza cero hasta el infinito, que es casi lo mismo que parar el tiempo.

Nosotros no le entendemos mucho lo que quiere decir. Le preguntamos que nos indique cuáles son las leyes del movimiento continúo, y nos manifiesta que no puede, facilitárnoslas que ese es su descubrimiento y tiene miedo de que alguien se lo quite.

—He acudido a la oficina de patentes, pero todavía no he cumplimentado todos los requisitos. Creo que lo mío es lo más importante que ha descubierto cualquier persona en los últimos tiempos. Me gustaría que todo quedara en España... Yo sé que si fuera a Estados Unidos, me haría millonario..., pero quiero que la idea quede en nuestro país. Desearía hablar con alguien del Gabierno, sin embargo es tan difícil...

—¿Y para qué nos serviría lo que usted ha hallado?

—Un motor basado en mis teorías, no gastaría ninguna clase de combustible y como podría acelerarse hasta el infinito, nos llevaría hasta dónde quisiéramos. A la luna, más allá de nuestro sistema solar.

—¿Cree usted que los OVNIS llevan motores como el suyo?

—Sólo es posible que funcionen en base a los principios del movimiento continuo.

—¿Qué costaría fabricar uno?

—Depende para lo que se destinase. Por ejemplo, para un coche, yo calculo unas 10.000 pesetas.

—¿Cómo descubrió usted todo esto?

—Una vez que ví unos imanes con los que jugaban mis hijos, empecé a pensar que ahí había una fuerza que sabíamos que existía, pero no cómo funcionaba con exactitud. Empecé a pensar en la idea del movimiento continuo y conocí, tras muchas pruebas, cuál era el secreto o mejor, la esencia del movimiento continuo.

Nos dice que ese motor inventado por él en base a sus teorías necesita de otro para contactar, que tampoco necesita carburante. Es como lo de los dos polos, uno positivo y otro negativo... Aunque le indicamos que en el ejemplo que nos pone, uno de los polos lleva fuerza, termina indicando que era sólo eso, un ejemplo. «El motor —termina— puede revolucionar el mundo de la física.

J. M. M.

(Foto: COSME VIVES

Juan Miquel Zurano, con sus hijos. Tiene miedo de que su invento le sea quitado.

CAMARA OFICIAL DE LA PROPIEDAD URBANA DE BALEARES

Se convoca a todos los presidentes de Comunidades y demás propietarios de fincas que tengan PORTERO, a fin de que acudan a la sede de esta Corporación, calle La Palma, núm. 4, mañana viernes ,a las 19'30, para informar sobre el posible convenio colectivo de porteros de fincas urbanas y nombrar una comisión al efecto.

CARTAS DESDE SON ALEGRE

Por Pablo LLULL

VIVIR A CONTRAPIE

Los que nacimos con aquella guerra, y no pudimos perderla ni ganarla, sólo padeceria, hemos sido los desgraciados de la vida. Siempre nos ha tocado jugar el partido con el marcador en contra y todos los remates nos han pillado de espaldas al marco. Una porquería.

En mis tiempos de audaz cronista deportivo, un día escribí —¡qué tontería!— que me gustaba el «Mallorca» porque iba de rojo y desde aquel día quedé clasificado. El censor que aparecía todas las tardes por el periódico, con el lápiz también rojo por cierto, me llama «Lenin»:

—Mem, que ha escrit en Lenin avui...

Han pasado los años y ahora, en el mismo ambiente, en el periódico, he oído decir que soy un burgués y un carca de derechas. Y no han pasado tantos años y en lo único que he cambiado es en el peso que doy en la báscula.

Nunca fui un asiduo de las peluquerías. Al sillón de Fígaro, como al del dentista, jamás los encontré confortables. En aquellos tiempos de intrépido reportero llevaba el pelo largo, no mucho, consecuencia de mis reglamentarias tres visitas anuales al peluquero. El director me llamaba la atención y me abroncaba después de mi entrevista con el ministro de turno, «hecha con aquellos pelos». Y las chicas, en lo personal, me rechazaban por mi facha de gitano.

Han pasado los años, no tantos, y con el mismo cabello «soy» el pelo más corto de la redacción. Por las tardes, desde la ventana, veo pasar a todas las chicas junto a galanes de espléndidas melenas...

Pequeños ejemplos para explicar lo que iba a decir al principio. Podría recurrir a causas mayores, más graves, pero ustedes ya me entienden.

Con Pedrín, el niño de los recados, hemos celebrado su cumpleaños. Dieciocho. Los ha cumplido ayer y dentro de un mes irá a votar. Esta mayoría de edad, la que da el derecho al voto, a mí me llegó a los cuarenta y dos años.

Y así con todo, desde el primer día.

Aprenda un idioma
en 1, 2 ó 3 meses.
Enseñanza garantizada

- Método Audiovisual.
- Profesores nativos.
- Clases en grupos, individuales, alternos e intensivos.
- Cursos de catalán.
- Inglés niños.

Palma:
Plaza Santa Catalina Thomás 20. · Tel. 22 28 74.
Sta. Ponsa: Gran Centro Comercial de 4 a 10 tardes.

IDIOMAS
MENTOR

M.C.D. 2022

LABORAL

SE MANTIENEN LAS HUELGAS DEL PATRONATO «VIRGEN DE LA SALUD» Y DE CONTROLADORES AEREOS

Sin novedades continuan las huelgas que llevan a cabo los controladores aéreos y la del personal del Centro de Educación Especial "Virgen de la Salud". No se tienen noticias respecto a una pronta solución del primero de estos conflictos por lo que, de momento, se mantienen las restricciones puestas en práctica por los controladores. Por lo que se refiere al segundo, ayer nos informaron de que el próximo viernes se reunirá el patronato de la Diputación, responsable del "Virgen de la Salud" y se espera que de esta reunión pueda salir una solución del problema.

JORNADA DE LUCHA EN EL MAR

Tal y como habíamos adelantado en nuestra edición del pasado domingo, ayer se celebró en todo el país una jornada de lucha en el sector de la marina mercante, a la cual se sumaron —en casi todos los puertos— los trabajadores encuadrados en tráfico interior (golondrinas, remolcadores, gabarras, etc...)

En las islas y concretamente en nuestro puerto, la incidencia del paro fue muy elevado. Por parte del Sindicato Libre de la Marina Mercante, se nos notificó que los buques que habían secundado el paro fueron: «DELFIN DEL CANTABRICO», «CEMENMAR 1», «CIUDAD DE COMPOSTELA», «SANTURIO», «BEGOÑA DEL MAR», «ISLA DE COLUMBRETES», «CALA MARSAL», «RIVAGIJON», «GALERMO» «URLEA», «ARTEAGA II», y «GLACIAR», que eran casi la totalidad de los que se encontraban en el puerto palmesano.

La jornada transcurrió con un paro de cuatro horas desde la una hasta las cinco de la tarde, y con la celebración de asambleas informativas en todos los buques. Curiosamente estaba previsto que tanto al principio del paro como al final, sonaran las sirenas de los barcos, pero al parecer y por parte de la comandancia de Marina fue dada la orden de prohibición a las empresas y estas la cursaron a sus capitanes.

Como recordarán esta jornada de lucha fue convocada por el Sindicato Libre de la Marina Mercante en combinación con los delegados de buques para conseguir como punto más importante la abolición de la ley penal y disciplina actualmente en vigor

Caso de que este paro no dé los frutos que la parte social espera, se convocará una huelga a nivel nacional para cuando las condiciones políticas del país sean más favorables.

Con relación a una huelga de cuarenta y ocho horas que al parecer la central U.G.T. había convocado ayer, el Sindicato Libre de la Marina Mercante en Palma nos facilitó el siguiente comunicado:

«Es triste que una central que se considera de clase, aproveche esta jornada de lucha asumida por los trabajadores del mar para fines propios asumiendo para sí unas reivindicaciones que en su día el SLMM las ha hecho suyas fomentando así la división de los trabajadores. Central que no nos explicamos con que poder de convocatoria cuenta para plantear el mismo día 31 una huelga de 48 horas que en estos momentos no traería resultados prácticos y lo único que se conseguiría sería el utilizar a los marinos con fines partidistas.

Asimismo fueron cursados al Ministerio de Justicia, gran cantidad de telegramas pidiendo la abolición de la citada ley.

J. CASANOVAS

Para decidir en torno a la posible huelga del día 5

MAÑANA SE CELEBRA UN REFERENDUM EN TELEFONICA

Desconvocada a nivel estatal la huelga prevista para ayer, día 31, los trabajadores de Telefónica celebrarán mañana un referéndum en todos los centros de trabajo para someter a votación si se mantiene o se renuncia la convocatoria del próximo día 5. Con anterioridad a la votación propiamente dicha, se informará detalladamente a todos los trabajadores de los puntos que está dispuesta a aceptar la compañía y que son fruto del acuerdo a que se ha llegado entre empresa y trabajadores en la comisión negociadora del convenio colectivo.

LO QUE ACEPTA Y RECONOCE LA COMPAÑIA

Después de un tenso y difícil tira y afloja, los representantes de Telefónica en la mesa de Convenio han aceptado una serie de mejoras reivindicadas por los trabajadores, proponiendo en otros puntos una solución intermedia a medio plazo. Los representantes de los trabajadores han considerado interesante esta oferta y es por ello que procedieron a la desconvocatoria de huelga anunciada para el día 31, considerando la conveniencia de realizar un referéndum para que los trabajadores decidan al respecto. En líneas generales, Telefónica acepta y propone los siguientes puntos:

— Reducción de la jornada laboral para el próximo año 1980. Esta reducción supondría que las jornadas de 42 horas semanales pasarían a 40 horas (lo que afectaría a unos 30.000 trabajadores) y que se mantendrían las de aquellos que ahora tienen jornada de 38 horas semanales (unos 25 mil trabajadores).

— Reconocimiento de un centro de trabajo con vestuarios, aseos, etc., a los trabajadores que hacen servicios exteriores, equiparándolos al personal de equipos.

— Especificación de las "necesidades de servicio", equivalentes a las urgencias, valoradas hasta ahora de manera arbitraria.

— Modificación del Reglamento de Régimen Interior antes del 31 de mayo.

— Reducción de las horas extras en un 15 por ciento, bajo el control de los Comités de Centro.

— Incremento salarial del 14 por ciento sobre la masa salarial bruta.

— Todo el personal femenino podrá, a partir de ahora, presentarse a cualquier oposición que se convoque para cubrir puestos de "responsabilidad" en la Compañía.

VOTACION SECRETA EN CADA CENTRO

La aceptación de la plataforma de Convenio en base a los puntos antes expuestos será objeto de votación secreta, mediante papeleta, en todos los centros de trabajo de la Telefónica a nivel estatal. Esta especie de referéndum tendrá lugar mañana y será controlada por los respectivos Comités de Centro. Cuando se realice el cómputo global de todos los votos se sabrá si habrá huelga el día 5 o si, por el contrario, los trabajadores aceptan esta plataforma con lo que las negociaciones del Convenio entrarían en su última fase.

E. CH.

PLENO DE UGT, SOBRE EL CONVENIO MARCO DEL SECTOR ELECTRICO

El pasado sábado, se reunieron en Madrid, los delegados de UGT de las veinte grandes empresas eléctricas del país. Dicha reunión tenía por objeto el analizar la situación del convenio marco del sector eléctrico y la postura de la patronal, la cual no se ha definido concretamente.

La federación estatal de industrias energéticas, en su día denunció en tiempo y forma todos los convenios vigentes de todas las empresas eléctricas y especificamente las que integran UNESA, verdadera patronal del sector

Durante el pleno, se aprobó la plataforma socio-económica, marcando el 16% como punto de partida para el aumento salarial, tras dicha aprobación se coordinó una estrategia común cara a las negociaciones de los convenios de empresas que se iniciarán en la próxima semana.

Se dejó constancia de la postura de las empresas eléctricas, de las cuales se espera una dureza especial durante las negociaciones, y que a la vez presionarán a la Administración al objeto de conseguir una subida de las tarifas eléctricas.

Por parte del Sindicato de Gas y Electricidad de UGT de Baleares, asistieron miembros de la ejecutiva de Mallorca.

Interesados en las medidas de preservación del medio ambiente

REUNION DE LA PRENSA ALEMANA CON AUTORIDADES DEL TURISMO INSULAR

Los 68 periodistas de los medios informativos más importantes de Alemania que llegaron invitados a Mallorca el pasado martes mantuvieron ayer tarde una reunión con Santiago Rodríguez Miranda, conseller de Comercio y Turismo; Antonio Tarragó, director de la comisión de promoción del Fomento; José Forteza Rey, hotelero, así como con representantes en Mallorca de TUI. En ella trataron el tema del turismo en nuestra isla.

En primer lugar, el señor Miranda explicó a los reporteros alemanes la actual situación política española y el proceso de las autonomías regionales, haciendo una especial referencia a la historia y evolución de este movimiento en Mallorca. Nuestros colegas germanos se interesaron sobre todo por la cuestión de las competencias en materia de turismo que iba a tener la consellería general insular, en base a si la promoción exterior iba a ser competencia del Estado o de los organismos autonómicos. Se les explicó que por ambas partes, pero que principalmente por los últimos cuando se produjera el traspaso total de las competencias que les sean atribuidas, puesto que dichos entes son los más capacitados para llevarla a cabo y están perfectamente enterados de qué es lo que hay que anunciar en el extranjero.

Otro de los puntos que se tocó en la reunión se refirió al cambio que se quiere hacer en cuanto a los turistas que nos visitan, ya que se buscan unos clientes que no vengan aquí atraídos sólo por el sol y las playas, sino para conocer nuestra identidad cultural.

EL PAISAJE

También se trató el tema de la contaminación y de la preservación del medio ambiente. Los representantes de la prensa alemana querían saber con exactitud qué medidas se tomaban para evitar la degradación de las aguas, indicándoseles que en Mallorca se habían aplicado diversos planes de saneamiento que han traído consigo el que las aguas que bañan nuestro litoral sean de las más limpias de Europa y que cada doce días en la Playa de Palma se hacen unos análisis para conocer su estado. Por otro lado, les manifestaron que había en marcha un plan de ordenación territorial en el que se contempla la protección del paisaje.

Un momento de la reunión con la Prensa alemana, preocupada ante todo por las medidas adoptadas en materia de preservación del medio ambiente.

El coloquio mantenido con la prensa alemana, que se prolongó por espacio de una hora y media aproximadamente, se centró por último en los intentos que se están haciendo por mejorar la calidad de los servicios que ofrece la isla, y así se señaló que aquí había muchos clubs náuticos donde se podía practicar y aprender el deporte de la vela y el esquí acuático, además de que la consellería había preparado un libro con cincuenta itinerarios inéditos —dirigidos más que nada al turismo invernal—. Forteza Rey tuvo una pequeña intervención para indicar que los hoteleros pensaban en principio aumentar los precios, aunque con la contrapartida de ofrecer unos mejores servicios a los visitantes. Ello se debía a que las condiciones económicas por las que atraviesa el sector hacían aconsejable la adopción de tal medida, aunque si se resolviera el problema de la estacionalidad y los índices de ocupación hotelera en la temporada fueran aceptables se podrían bajar los precios. La reunión finalizó con el pase de una película sobre nuestra isla.

Los 68 periodistas extranjeros permanecerán hasta mañana en Mallorca, estando previsto que hoy realicen unas excursiones por diferentes pueblos del interior y algunas playas.

J. M. M.
(Foto: JUANET.)

PARA SU MAYOR COMODIDAD DOMICILIE EN SU ENTIDAD BANCARIA, EL PAGO DE SUS ARBITRIOS MUNICIPALES DEL AYUNTAMIENTO DE PALMA

M.C.D. 2022

Patrocinadas por la Dirección General de Tráfico

NUEVAS CAMPAÑAS DE DIVULGACION VIAL PARA NIÑOS Y JOVENES

En marzo, campeonato de parques infantiles y «I Concurso de Ciclomotor»

Además de la mentalización sobre la señal de «Stop», de la que hablábamos el otro día desde estas páginas, la Dirección General de Tráfico está, en la actualidad, preparando varias campañas de divulgación vial, de las que nos hablaron ayer los señores Tomás Sastre, jefe provincial, y Salvador Torrecilla, oficial de la Policía Municipal de Palma.

CAMPEONATO DE PARQUES INFANTILES DE TRAFICO

—El objetivo principal de la Dirección General de Tráfico y toda su organización periférica es la educación vial infantil, que desde hace ya quince años se viene impartiendo a través de los parques infantiles de tráfico. Y para preparar la próxima edición, hemos mantenido recientemente una reunión con los ayuntamientos de las ciudades o pueblos en los que se cuenta con parques infantiles (Mahón, Manacor, Campos, La Puebla, Palma, Felanitx y Ciudadela), así como con el jefe de la inspección técnica de EGB, señor Rotger, y varios inspectores de zona. Pero, además, queremos llamar la atención de las juntas de padres de familia, para que se involucren en esta responsabilidad de formación, de mentalización —comienza diciendo el señor Sastre.

El campeonato local de parques infantiles de tráfico está previsto para el mes de marzo, en un día a designar todavía, y los participantes no deberán rebasar la edad de 15 años. Y al nacional acudirán los mejores equipos representantes de cada uno de los siete parques infantiles de nuestras islas.

«I CONCURSO CICLOMOTOR»

Explican los señores Sastre y Torrecilla que preocupa también la formación de los jóvenes de 16 y 17 años que, disponiendo de licencia de conducir o de permiso A1, circulan en ciclomotor por las vías urbanas e interurbanas del archipiélago. Y este año, y a efectos de continuidad a la formación de éstos, la Dirección General de Tráfico convoca el «I concurso ciclomotor», a través del cual no tan sólo se pretende situarnos al mismo nivel en cuanto a enseñanza vial con respecto a los países miembros de la «Prevention Routiere International», sino que, asimismo, servirá de preparación para el «IV concurso de la juventud y de la seguridad vial» y de la «XVII copa escolar internacional», a desarrollar en Madrid el próximo 24 de mayo, bajo el patrocinio de la Confederación Europea de Ministros de Transportes.

Podrán participar en el «concurso de seguridad vial en ciclomotor» todos los jóvenes que el 25 de mayo sean menores de 18 años y que posean licencia de conducción para ciclomotor o permiso de la clase A1, con expresa autorización paterna. El concurso constará de dos fases: torneo eliminatorio local y torneo nacional. El plazo de inscripción queda abierto hasta el día 15 de febrero, y las solicitudes pueden recogerse en el Cuartel de la Policía Municipal.

J. J.

(Foto: C. VIVES.)

En el grabado los señores Tomás Sastre, jefe provincial de Tráfico y el oficial de la Policía Municipal, Salvador Torrecilla.

¡Economía para su hogar!

Juego de toallas jacquard, diseño mariposa "Papillón". Estampados turquesa, teja, verde, rosa.

Tocador . 135
Lavabo .. 425
Baño 795

FABRICA DE TEJIDOS VAMOSA

TOALLAS Ardilla®

M.C.D. 2022

EL COMITE DE EMPRESA DE «BALEARES», CON EL PRESIDENT ALBERTI

El president Albertí, con los compañeros del comité de empresa de «BALEARES», a los que recibió ayer en su despacho oficial.—(Foto: JUANET.)

Ayer por la mañana, en su despacho oficial, el president Albertí recibió al comité de empresa de nuestro diario. Los compañeros del comité de empresa solicitaron del señor Albertí que el Consell reclamara del Estado la competencia en materia de prensa institucional, como ya se han solicitado a otros entes preautonómicos. El president, nos informan los compañeros, atendió la petición, aunque después de explicar que tal asunto no dependía de él, sino del pleno del Consell, al que se elevará próximamente, tras la necesaria reestructuración. El señor Albertí, después de garantizar todos los puestos de trabajo, manifestó que haría presión para que, cuanto antes, entrara en funcionamiento nuestra modernísima rotativa «offset», con la que, dijo, se mejoraría sensiblemente la impresión de nuestro diario.

Finalmente, nuestros compañeros hicieron entrega al president del Consell del proyecto de regionalización de la Prensa Pública, elaborado por los trabajadores de la cadena de Medios de Comunicación Social del Estado.

DELEGACION DE HACIENDA

PAGO A LAS CLASES PASIVAS DEL ESTADO

El pago de la pensión del corriente mes de enero a las Clases Pasivas del Estado, tendrá lugar durante los días 1 y 2 del próximo mes de febrero, siendo el horario de Caja para el pago de estas atenciones el siguiente:

Día 1 de febrero: De 11,30 a 13 horas.

Día 2 de febrero: De 9 a 13 horas.

Palma, a 27 de enero de 1979.

EL DELEGADO DE HACIENDA,
Fdo.: Manuel Gustemps Ferrer

NIÑOS AUSTRIACOS EN ESPAÑA

El Instituto Hispano Austríaco tiene el proyecto de tributar un homenaje a las familias españolas que al finalizar la segunda guerra mundial, acogieron en sus casas a niños procedentes de Austria.

Con el fin de evitar involuntarias omisiones, se ruega a las personas interesadas quieran dirigirse por escrito a la sede del Instituto: calle de Alberto Alcocer, 49, 1º número 10 (Madrid-16), indicando su nombre, apellidos, domicilio y teléfono, así como el nombre y apellidos y a ser posible domicilio actual de los niños que entonces convivieron con ellos.

ACTOS PARA HOY

CULTURALES

11,30 horas.— Fundación Dragán. Presentación de la Red Inca. Intervendrán José María Berenguer, director de la citada red. Habrá demostraciones sobre temas científicos y empresariales.

19,00 horas.— Continuación de la XII Semana de Orientación Profesional. Intervendrán en arquitectura y aparejador, Francisco Otero, arquitecto; Bellas Artes, Antonio Alonso, catedrático de la escuela de Bellas Artes; informática, Luis Marqués, ingeniero; psiquiatría, Amador Calafat, médico de la Clínica Mental y secretariado; turismo y azafatas, Felipe Moreno, director de la Escuela de Turismo.

20,00 horas.— Asociación de Vecinos Es Forti. Calle Teniente Lizasoaín, 7. Proyección de una película sobre Sa Dragonera realizada por la comisión de defensa de la isla. Después habrá un debate público.

20,30 horas.— Cicle de cinema pedagògic. Cine Novedades. Calle Regalo, 70. Proyección de la película "La piel dura", de François Truffaut. La presentación estará a cargo de Gabriel Janer Manila.

ARTISTICOS

9,00 horas.— Apertura de la exposición de obras del pintor argentino Angel Baldovino. La exposición está montada en la Casa de Cultura, calle Ramón Llull, 3.

RELIGIOSOS

21,30 horas.— Conferencia religiosa de formación de adultos. Colegio de los Sagrados Corazones. La conferencia estará a cargo del padre Antonio Oliver y tratará sobre "¿Un mundo lleno sin Dios. Un mundo vacío con Dios?"

OTROS ACTOS

20,30 horas.— Cruz Roja de Palma. Conferencia del naturalista André Torcque, que tratará el tema "Compatibilidades alimenticias".

4,30 horas.— Segunda sesión clínica del año académico en el aula clínica del Hospital Provincial.

HACIENDA

IMPUESTOS SOBRE EL TRAFICO DE LAS EMPRESAS Y SOBRE EL LUJO

La Orden de 26 de diciembre último (B. O. del 27), al desarrollar el Régimen de Estimulación Objetiva Singular, dispone en su disposición final primera: "En uso de la autorización contenida en el Decreto-Ley 8/1966 de 3 de octubre, a partir de 1 de enero de 1979, no será aplicable el Régimen de Convenios, al Impuesto sobre el Tráfico de las Empresas e Impuesto sobre el Lujo cualquiera que sea la actividad ejercida y el volumen de operaciones."

En vista de ello, toda la documentación referente a "admisiones a trámite" de convenios de Tráfico sobre las Empresas y Lujo, correspondientes al ejercicio de 1979, ha sido archivada sin trámite ulterior alguno.

Lo que se pone en conocimiento de las Agrupaciones y contribuyentes afectados ya que los Impuestos de Tráfico y Lujo correspondientes al presente ejercicio de 1979 tendrán que ser ingresados, con las obligaciones contables inherentes, en la forma establecida en la mencionada Orden de 26 de diciembre de 1978.

Palma de Mallorca, 26 de enero de 1979.

EL DELEGADO DE HACIENDA

REBAJAS DE INVIERNO

EN

Novedades Borrell

GRANDES DESCUENTOS EN GENEROS DE PUNTO Y LENCERIA

Cartaja "Baleares"

PAPELERAS PARA EL PASEO MARITIMO

Muy señor mío:

En cierta ocasión tuve el gusto de dirigirme a Vd., con el mismo ruego, en la que aprovecho para darle mis más expresivas gracias por la publicación de la misma. Pues se trata que soy el vecino del Paseo Marítimo y no puedo por menos de volverle a molestar sobre el tema PAPELERAS, ya que parece que los que residimos en el Paseo Marítimo no somos palmesanos debido a que se están instalando papeleras en muchos sitios que no son ni por asomo tan céntricos como es el Paseo Marítimo y según parece se han parado en Vía Argentina y Paseo Sagrera olvidándose de nosotros. ¿Es que no hay suficientes papeles en las aceras? ¿Acaso no pagamos los arbitrios de recogida de basuras? Pues ni con cartas al Director ni con amabilidad, no hay manera.

En fin señor director mucho le agradeceré publicase esa, y a lo mejor se acuerdan de las papeleras para el Paseo Marítimo. Ni que decir lo agradecido que le quedo.

ANTONIO PUJOL

UNA INDUSTRIA QUE MOLESTA

Calles Lorenzo Riber, 13, y Mariano Aguiló, 24. Los vecinos de ambas calles se quejan de las molestias que ocasiona dicha industria, radicada en dichas calles, dejando sobre las aceras cantidades de polvo, o sea, blanco de España, al descargar cantidades de toneladas de un trailer que dejan aparcado dos días, y si es viernes, hasta el lunes.

Los responsables de ensuciar las aceras en operación de descarga deben ser los que luego deben proceder a su limpieza.

Se pide al Ayuntamiento que desplace allí una inspección y que se compruebe la realidad del caso, porque por mucha licencia que tenga esta industria —ignoramos que la tengan— tampoco tiene patente como para dejar las aceras como las dejan y molestar a toda una vecindad.

Atentamente le saluda.

La comunidad de VECINOS

"BALEARES" se reserva el derecho de publicación de aquellas cartas que le sean enviadas. Agradecerá la brevedad, la claridad —escribir a máquina a ser posible— y el interés general de los temas tratados. No se mantendrá correspondencia con los comunicantes, ni se devolverán los originales enviados y no solicitados.

DE SOCIEDAD

NATALICIOS

La esposa de don Vicente Bennasar Palou, nacida Francisca Menorca Barceló, ha dado a luz una niña en la clínica «Mare Nostrum», donde se halla asistida.

-0- -0- -0-

La esposa de don Jaime Rigo Rosselló, nacida María Dolores Escoda Barceló, ha dado a luz una niña en la clínica «Mare Nostrum», donde se halla asistida.

SU LISTA DE BODAS EN Casa José Buades, S.A.

EUROCHEF/sa
PIC-NICS
Teléfono: 23 50 48
DE INTERES PARA HOTELES

C'AN NOFRE
BAR - RESTAURANTE
Comunica a sus clientes que permanecerá cerrado del 1 de febrero al 2 de marzo.
Por período de vacaciones.

M.C.D. 2022

La solución a un reto

Unión Editorial presenta un libro que afronta con firmeza la solución a los problemas sociales, económicos y políticos que España necesita resolver para conseguir, ya, una nueva sociedad occidental, democrática y pluralista.

Para alcanzar un nuevo horizonte, he aquí la solución a un reto... con seguridad, con garantía.

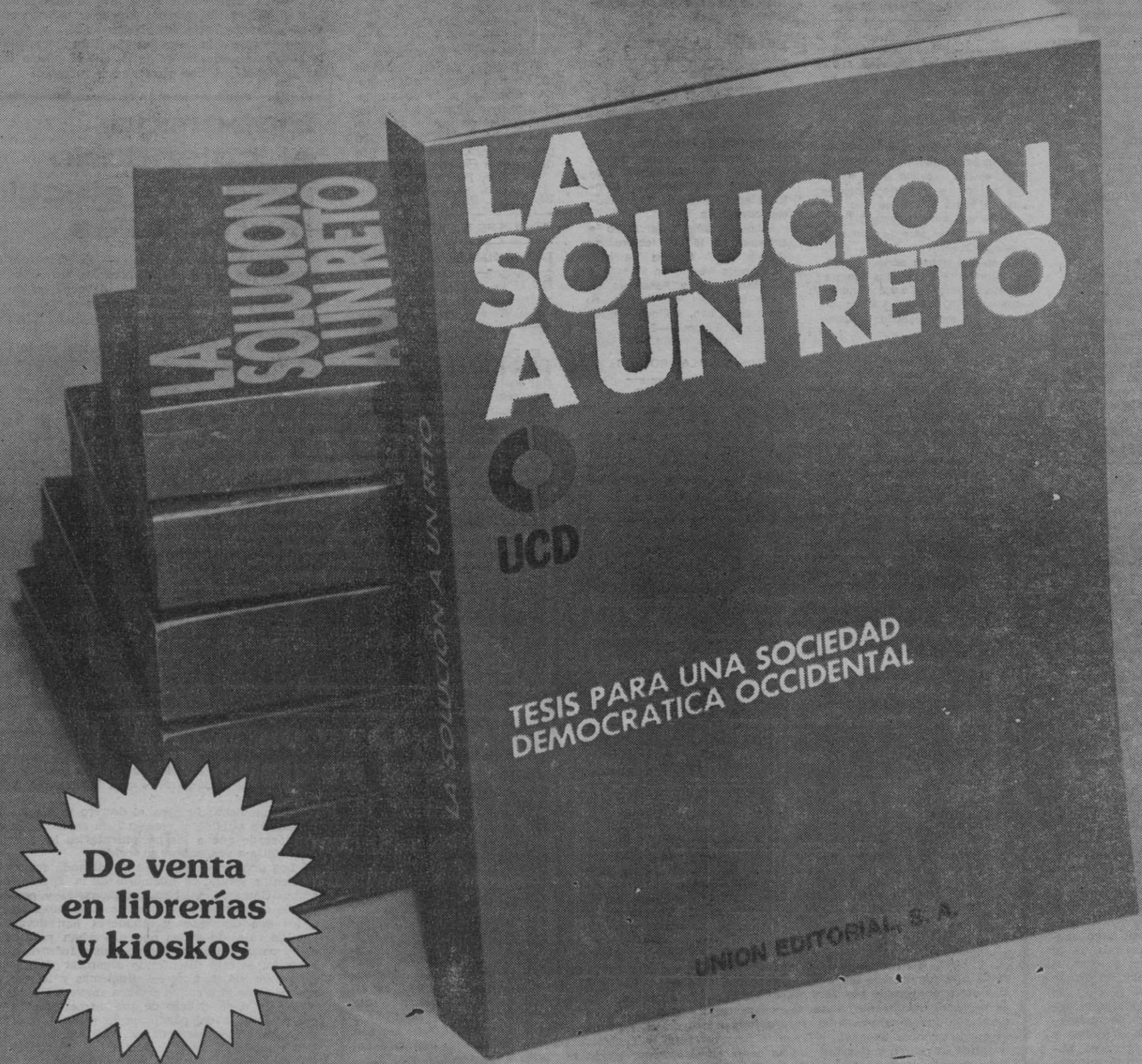

UN EXITO DE **UNION EDITORIAL, S.A.**

M.C.D. 2022

VIDA POLITICA

Rechazo de las candidaturas de «Euskadico Ezkerra» por Madrid y Barcelona

El Ministerio del Interior no acepta las candidaturas que Euskadiko Ezkerra ha presentado por Madrid y Barcelona para las próximas elecciones generales, según ha sabido «Efe» de fuentes oficiales.

La negativa del Ministerio del Interior se basa en que la propia denominación (Izquierda de Euskadi) restringe su ámbito a Euskadi, según han manfestado las mismas fuentes. «Sólo serían aceptables estas candidaturas —han añadido— si Madrid y Barcelona pertenecieran a Euskadi, nada más lejos de la realidad».

El Ministerio del Interior ha comunicado va su decisión a las Juntas Electorales Provinciales de Madrid y Barcelona, para que actúen en consecuencia. — (Efe).

TAMBIEN SE RECHAZA LA DE SANCHEZ COVISA

El ministerio del Interior ha rechazado la candidatura al Senado por Madrid de Mariano Sánchez Covisa, según ha sabido Efe de fuentes oficiales.

Las razones del ministerio del Interior para rechazar la candidatura se justifican en cuestiones de orden legal, ya que, según es preceptivo, cada candidatura debe ir avalada por el representante legal del partido, extremo éste que no se ha cumplido en la presentación de la candidatura de Mariano Sánchez Covisa.

La documentación de la candidatura de Sánchez Covisa fue suscrita por el vicepresidente segundo del partido Unión de Izquierda Nacional, que no puede ostentar la representación legal del mismo, cuando debieran haberlo hecho el presidente (fallecido) o, en su ausencia, el vicepresidente primero.— (Efe.)

FOLGUERA, AL COMITE DE R.T.V.

José Folguera, jefe de prensa de la Organización Revolucionaria de Trabajadores, será el representante de esta formación política en el comité de Radio Televisión que funcionará durante las elecciones.— (Efe.)

OCHO MILLONES Y MEDIO DE JORNADAS SE VAN A PERDER

Mas de ocho millones y medio de jornadas se van a perder en las elecciones de los d'as 1 de marzo y 3 de abril, como consecuencia de la convocatoria de estas elecciones en día laborable, informa la Confederación Empresarial Sevillana (C.E.S.).

Lamenta esta Confederación que mientras en la mayor parte de los países civilizados, y desde luego en toda Europa occidental, las elecciones se convocan en días festicos, en España vuelve a hacerse en día laborable. — Efe.

EL P.S.O.E. APLAZA LA PRESENTACION DE CANDIDATURAS MUNICIPALES

Nuevamente el Partido Socialista Obrero Español, ha aplazado la presentación de candidatos para las próximas elecciones municipales, que será el próximo día 8 de febrero.

En un principio la presentación de las mencionadas candidaturas estaba prevista para el día 25 pasado, y posteriormente se atrasó hasta el día de ayer, en que se anuncia un nuevo retraso.

La razón de este aplazamiento —según fuentes de PSOE— estriba en que deben darse los últimos retoques a las listas que presentarán más de 5.000 candidatos en 6.000 de los 8.000 municipios de toda España. — Europa Press.

MIEMBROS DEL U.S.O., CANDIDATOS DE U.C.D. POR BARCELONA

Al menos dos de los miembros de la lista del Congreso de Centrista de Catalunya-UCD por la circunscripción de Barcelona están adscritos a la Unión Sindical Obrera, según han manifestado a Europa Press altos dirigentes de UCD de Catalunya.

Se trata de los señores Andreu Cervantes y Albert Vila, que ocupan, respectivamente, los puestos 9 y 8 de la lista de centristas de Catalunya-UCD. Sólo el primero era conocido como militante de USO. — Efe.

ABRIL MARTORELL, EN VALENCIA

El vicepresidente segundo del Gobierno, y número uno de las listas de UCD por la provincia de Valencia para el Congreso, Fernando Abril Martorell, se encuentra en esta capital, en una jornada intensa de trabajo del partido.

El señor Abril Martorell ha mantenido diversas reuniones con el Comité Electoral y los candidatos de UCD de la provincia. — Efe.

LA CAMPAÑA DEL P.S.O.E. EN CORDOBA

Felipe González, Enrique Tierno Galván, Enrique Mugica y Nicolás Redondo, entre otros, estarán presentes en los actos que han de desarrollarse durante la campaña electoral en pueblos de la provincia cordobesa.

Felipe González intervendrá el próximo día 15 de febrero en Puente Genil, Enrique Tierno el primero de febrero en Montilla, y en Pozoblanco y Peñarroya estarán presentes, en fechas no precisadas aún, Enrique Múgica y Nicolás Redondo.—Efe.

TERMINARON LAS RONDAS DE CANDIDATOS DE CD

Los candidatos de la Coalición Democrática de las tres provincias vascas cerró ayer tarde la ronda informativa que se ha venido celebrando en Madrid, desde el pasado día 25, con los señores Fraga, Areilza, Osorio y Pastor Ridruejo, así como con el director de la campaña, Javier Santamaría.

Entre los representantes del País Vasco figuran el ex-diputado de UCD, Pedro Morales Moya, candidato número uno al Congreso por Alava, Manuel María Escudero Rueda, número uno por Guipúzcoa, y el empresario y exsenador real, Luis Olarra, que encabeza la lista por Vizcaya.— E. Press.

LA BASE DE LA CAMPAÑA DE U.C.D.

La coherencia como honradez política, el cumplimiento del programa electoral del 15 de junio de 1977, el realismo de la opción política de UCD, como fórmula viable, y la construcción de una sociedad basada en los principios de las sociedades occidentales son los puntos en los que se basará la campaña publicitaria de Unión de Centro Democrático.

El partido en el Gobierno utilizará en su campaña métodos dirigidos a la comunicación individual con los electores, al tiempo que otros sistemas de comunicación de tipo popular, según pudo saber Efe de fuentes solventes.— (Efe.)

EL P.C.E., PARTIDARIO DE QUE SE MANTENGAN LAS NORMAS DE INTERVENCION EN T.V.

El Partido Comunista de España es partidario de no variar sustancialmente el decreto que regulaba la intervención de los partidos políticos en Radiotelevisión Española durante la campaña electoral de junio del 77. Según han informado a Europa Press fuentes competentes del PCE.—(E. Press.)

El desayuno tendrá que pagarse aparte

Los hoteles suben un 25 por ciento el precio de la habitación

MADRID, (Pyresa).— A partir de hoy, día primero de febrero, los hoteles, pensiones, casas de huéspedes y cualquier otra forma de establecimiento hotelero, costarán de un veinte a un veinticinco por ciento más caros y, esto, como consecuencia de que, con esta fecha, entra en vigor el régimen de liberalización de precios del sector.

Según declaraciones del secretario de Estado para el Turismo, Ignacio Aguirre, esta libertad de precios en los hoteles no va a ser negativa, sino todo lo contrario, y, además, asegura que la medida no va a afectar al turismo interior, lo cual no se entiende muy bien puesto que, tanto el extranjero como el nativo, van a tener que pagar más por dormir fuera de casa. "Esta medida se ha tomado porque el nivel y el prestigio de nuestra industria turística exige que sea la economía de mercado la que determine el precio conveniente —alega el señor Aguirre— debemos olvidarnos del viejo proteccionismo y encaminar la defensa del consumidor por otros cauces".

Por tanto los precios, a partir de hoy, van a quedar de la siguiente forma:

Hotel	Precio actual	N. precio
1 estrella	890 pts.	1.170 pts.
2 estrellas	1.140 pts.	1.470 pts.
3 estrellas	1.800 pts.	2.200 pts.
4 estrellas	3.700 pts.	4.300 pts.
5 gran lujo	4.850 pts.	5.700 pts.

Esta subida es la real y efectiva, pero hay que añadir que, si antes se incluía el desayuno en el precio de la habitación, a partir de ahora se paga sólo la cama, y el desayuno y comidas aparte De todas formas, tampoco está claro que sean estos precios los que se vayan a pagar exactamente porque, como la subida está entre el 20 y el 25 por 100, muchos hoteleros piensan aplicar al principio el 20 —aunque están autorizados al 25— y, según va subiendo el índice de vida a lo largo del año, irán aumentando las tarifas hasta el tope autorizado, es decir, que el mismo hotel puede variar los precios de un mes para otro a voluntad.

Elaborado el calendario para las elecciones municipales

MADRID. (Europa Press). — El Ministerio del Interior tiene elaborado ya el calendario para las elecciones municipales, que se celebrarán el próximo día 3 de abril, según se ha informado a Europa Press en fuentes competentes. Los pasos más importantes hasta el día de la celebración de las votaciones son los siguientes:

—Día 7 de febrero: las coaliciones electorales habrán tenido que dejar constancia de su Constitución ante las Juntas Electorales Provinciales (JEP).

—16 de febrero: presentación de las candidaturas ante las Juntas Electorales de Zona (JEZ).

—Día 26 de febrero: proclamación de los candidatos

—1 de marzo: comienza el plazo para el nombramiento de interventores por los representantes de las candidaturas.

—12 de marzo: comienza la campaña de propaganda electoral.

—28 de marzo: termina el plazo para votar por correo.

—3 de abril: día de las votaciones.

—8 y 9 de abril: escrutinio general de votos y proclamación de concejales electos.

—10 al 16: envío de credenciales de concejales electos.

—18 al 22: constitución de los ayuntamientos y elección de alcalde.

—10 al 18: constitución de las diputaciones.

Los parlamentarios han cobrado el mes de enero

MADRID. (Efe.)— Los diputados y senadores han percibido, este mes pasado de enero, su sueldo íntegro a pesar de la disolución de ambas Cámaras, según informaron a Efe fuentes parlamentarias.

Según dichas fuentes, el decreto de disolución del Congreso y Senado se publicó el pasado 2 de enero, motivo por el que se ha considerado que a los parlamentarios les correspondía este mes, y por última vez, cobrar su sueldo.

Los únicos que seguirán percibiendo sus honorarios los meses siguientes serán los miembros de la Diputación Permanente de ambas Cámaras, así como funcionarios y personal de las Cortes.

En otro orden de cosas, Efe pudo saber en círculos parlamentarios que diputados y senadores han devuelto ya los talonarios de vales de viajes que utilizaban para sus desplazamientos como parlamentarios. Según dichas fuentes, para la próxima legislatura se está intentando organizar un nuevo sistema de talonarios de viajes, ante los problemas y lo que han calificado de abusos cometidos con el sistema empleado hasta ahora.

Se ha dado el caso de que un parlamentario figurase dos veces en la lista del pasaje de un avión, o que los vales se utilizaran para viajes particulares, o de familiares del parlamentario. Como anécdota curiosa, según las fuentes citadas, un diputado ha devuelto ahora un talonario de vales de cuando era procurador en las Cortes franquistas.

También los diputados han devuelto ya las llaves que les permitían utilizar el sistema de marcador electrónico para las votaciones en las sesiones plenarias. Algunos parlamentarios han devuelto hasta cuatro llaves, cuando en teoría sólo podían disponer de una.

Seremos «europeos» en el año 2.000

No es exagerado afirmar que la total integración de España en la Comunidad económica Europea se producirá alrededor del año 2000, dice el semanario "El Economista" en su último número Habría que saber si para entonces la Comunidad habrá llegado a ser algo sustancialmente distinto de lo que es hoy, y en su caso, si España se habrá integrado en la fase del proceso de aquel momento o seguirá detrás de ese nivel de integración que es el máximo y puede no serlo entonces. Entre 1983, fecha de la integración formal y la integración de los sectores más sensibles, que se calcula para 1993, se habrá llegado a las puertas del mítico año 2000.

NOMBRES PROPIOS

JOSE LUIS VARELA, catedrático, ha sido designado por la Junta Electoral Central, presidente del comité de Radiotelevisión Española, para el control de la campaña electoral en el citado medio de difusión.

JAIME LAMO DE ESPINOSA, ministro de Agricultura, se hará cargo del despacho del ministro de Comercio y Turismo durante la ausencia de éste del territorio español, por un real decreto que publica el Boletín Oficial del Estado. Como se sabe, el ministro de Comercio y Turismo, señor García Díez, se encuentra en viaje oficial en la República del Ecuador.

LEONARDO BENITO DE VALLE ARIZ-NAVARRETA, general de División del Ejército, ha pasado a la situación de reserva por cumplir la edad reglamentaria, según un decreto publicado en el BOE. Por otro lado, don Enrique Mosquera Sans ha sido nombrado jefe superior de Policía de Zaragoza, según una orden del Ministerio del Interior.

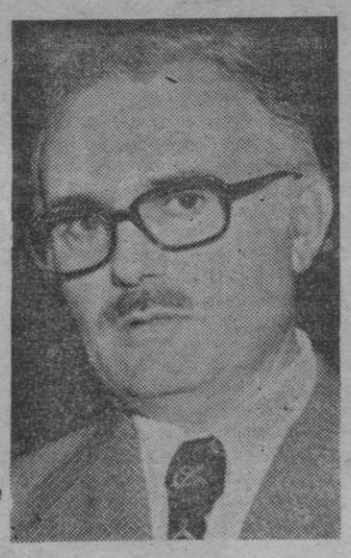

LUIS MARCO, secretario general técnico del Ministerio de Industria y Energía, ha pronunciado una conferencia sobre "El papel del Estado en el futuro industrial. El caso de España", en un seminario organizado por IBM Europa, en la localidad de Ulpe, junto a Bruselas. Este seminario se organiza anualmente, y en la convocatoria actual se dedica a "Interacciones entre Gobierno y empresas que determinan el futuro industrial". En el mismo también han intervenido, junto con el conferenciante español, relevantes personalidades y autoridades de la CEE, entre ellos los comisarios Davignon y Ceysson. En su conferencia, el señor Marco se refirió a los problemas planteados hoy día a las economías industrializadas, donde existen dos niveles de organización: uno, el internacional, donde los Gobiernos conciertan entre sí y con empresas multinacionales grandes intercambios de mercancías e información; y otro, los niveles nacionales, donde los Gobiernos tienen que pactar con fuerzas sociales (consumidores, trabajadores y empresas).

M.C.D. 2022

SUAREZ, ANTE LA ASAMBLEA PARLAMENTARIA DEL CONSEJO DE EUROPA

Una estrategia globalizada para combatir el terrorismo

EXPLICO EL DESARROLLO POLITICO ESPAÑOL EN LOS 3 ULTIMOS AÑOS

ESTRASBURGO. (Resumen de agencias.)— El presidente del Gobierno, Adolfo Suárez, llegó al palacio del Consejo de Europa a las 3,40 de la tarde, siendo recibido a la puerta del mismo por el presidente y secretario general del Consejo, señores Koster y Ackermann, respectivamente, con los que se entrevistó posteriormente en sus despachos oficiales.

El presidente Suárez, que inauguró la escultura «Helicoidal», obra de Eusebio Sempere, que el Gobierno español ha donado al Consejo, visitó también la sala donde se reúne el Comité de Ministros del Consejo.

A las cuatro hizo su entrada en el hemiciclo del Consejo. El presidente de la asamblea, señor Koster, una vez que hubo terminado el orador que se encontraba en el uso de la palabra dirigió unas palabras de salutación a don Adolfo Suárez para agradecerle su presencia.

Tras referirse a las principales fechas de la transición política española —referéndum de la reforma política, elecciones generales del 15 de junio, etcétera— señaló que la reforma emprendida por el presidente Suárez abrió la puerta a los partidos políticos después de 40 años.

Se refirió a continuación a los pactos de la Moncloa, a los que calificó valientes y difíciles, mostrando la admiración de a asamblea por las fuerzas que lo hicieron posible.

En otro momento señaló que 1978 ha sido en España el año de la constitución demostrando que el pueblo español refrendó claramente el 6 de diciembre, demostrando que desea la democracia y las libertades «por las que usted ha luchado con toda su autoridad».

Koster habló después de los problemas que aquejan a España —situación económica y terrorismo— y dijo que no dudaba que encontrarían solución en una España de solidaridad. Finalizó destacando la importancia de las próximas elecciones que van a tener lugar en España.

A continuación, los parlamentarios de la asamblea tributaron un gran aplauso al presidente Suárez quién ocupó el estrado de oradores y agradeció las palabras de Koster.

DISCURSO

«Apenas han transcurrido algo más de dos años desde que nuestro país inició el proceso de transición a la democracia. Dos años son un período corto en la vida de los hombres y casi siempre resultan imperceptibles en la historia de los pueblos. Es frecuente, acaso, que se recuerdan las épocas de guerra, pero en muy pocas ocasiones dos años de cambio ordenado adquieren tanta trascendencia y tanta singularidad como en el caso español como el haber sabido realizar un cambio tan intenso y sincero en un período tan breve». En estos términos se ha expresado el presidente Suárez en su discurso ante el Consejo de Europa.

«Un gran escritor español, José Ortega y Gasset —prosiguió el presidente Suárez— afirmó que «Europa como sociedad existe con anterioridad a la existencia de las naciones europeas». Y nosotros hemos creído que España no sería una sociedad plena e integrada hasta que no afirmara su europeidad, con la misma fuerza e insistencia con la que hemos defendido que Europa no sería totalmente Europa, mientras no pudiera contar con la presencia de una España democrática. Esta fue la idea inspiradora de las palabras de S. M. el Rey en el mensaje de la Corona al pueblo epsañol con el que se abrió el nuevo proceso político».

«En el debate que se celebró en este recinto el 11 de octubre de 1977, las principales fuerzas políticas españolas adquirieron un compromiso ante los pueblos europeos: Seguir trabajando unidas para establecer plenamente la democracia en nuestro país. Confiasteis en su palabra y la asamblea adoptó la resolución que abrió para España las puertas del Consejo de Europa en plazos y condiciones sin precedentes. En la medida en que aquello fue un acto de fe en el pueblo español y en sus legítimos representantes democráticos, quiero daros las gracias».

Seguidamente se refirió a las dificultades que hubo para la reforma política, que fue "la directa consecuencia de una reflexión profunda en torno a los problemas de nuestro país y de una decidida voluntad de afrontarlos con propósito de superar lo que había sido nuestra historia reciente". "Ninguna de las resistencias e incomprensiones que iban a surgir nos podían coger desprevenidos, ni hacían flaquear nuestra fe en el proceso democrático. Pero nos exigían mantener responsablemente la cabeza tranquila en la confianza de que lo que estábamos haciendo era lo que el pueblo español había esperado durante muchos siglos de su historia".

Tras hablar de la ley de reforma política y de las elecciones del 15 de junio de 1977, aseguró que el Gobierno se había esforzado en hacer una constitución válida para todos los españoles, y en encontrar unos puntos de acuerdo con las demás fuerzas políticas para encauzar la solución de los problemas económicos y sociales y gobernar desde el diálogo, la transacción y el pacto.

"Quiero desde aquí rendir homenaje a los partidos políticos españoles, y a quienes fueron sus representantes en el Congreso y en el Senado, por haber sabido hacer frente, con plena conciencia de su responsabilidad, al momento histórico que nos tocaba vivir". "El hecho de que el consenso ya no vaya a regir a partir de ahora nuestra vida política, no nos exime ni de reconocer la necesidad que de él existió ni los frutos que del consenso se derivaron.

"El proceso político que ha seguido el pueblo español —dijo más adelante— es fruto de una larga experiencia. Es la lección aprendida de una historia repleta de sucesivos intentos de organizar la libertad y de reiterados fracasos. Puede parecer trágico, y en buena medida lo es, que hasta 1978 España no haya tenido una Constitución aceptada sin reservas por sus grandes fuerzas políticas. En la misma medida en que esta aceptación del texto constitucional rompe una constante histórica disgregadora, es también motivo de optimismo y garantía de estabilidad para el porvenir".

Manifestó después que había tenido que hacer frente «al serio problema de tener que gobernar desde la ausencia de una norma constitucional, sin referencia a un cuadro jurídico, adaptado al conjunto de reivindicaciones pendientes. Pues sin caer en el vacío, estábamos verificando todo el proceso, viviendo en el antiguo edificio, soslayando el peligro de quedar a la intemperie y reconstruyendo sus estructuras al tiempo que desarrollábamos la actividad cotidiana y normal de una sociedad en marcha».

«Creo que la monarquía, como institución ajena al conflicto civil que dividió a los españoles, y por tanto como árbitro neutral ya ajeno a la confrontación histórica entre las fuerzas políticas, ha sido un factor decisivo para el éxito de la operación. Dicho en otras palabras: creo que el hecho de que España sea una monarquía ha permitido plantear una operación de esta índole. También es innegable que el arraigo de Sus Majestades en el corazón del pueblo español y la sinceridad con la que se ha llevado a término la operación han contribuido a la consolidación indiscutida de la institución monárquica.»

Más adelante, el presidente Suárez señaló que en la nueva Constitución el fundamental del orden político y de la paz social está en el respeto a la dignidad de la persona y los derechos inviolables que le son inherentes. «Los Estados no pueden eludir su responsabilidad internacional alegando que se trata de una materia de su exclusiva competencia doméstica, porque la salvaguarda de los derechos humanos es una cuestión que trasciende lo nacional e interno para inscribirse en el marco de lo internacional. En consecuencia, el principio de no intervención en los asuntos internos, consagrado en el acta final de Helsinki y plena y escrupulosamente respetado por mi Gobierno, no puede ser invocado para impedir que las violaciones graves de los derechos humanos fundamentales sean examinadas por la comunidad internacional.»

Enumeró después los pactos internacionales que ha suscrito España, y expresó "la preocupación de mi Gobierno por el tema del terrorismo, la más odiosa y brutal forma de atentar contra el derecho fundamental de toda persona a la seguridad y a la vida". "La general satisfacción y la esperanza con que el pueblo español ha protagonizado la evolución hacia instituciones libres y democráticas se ve ensombrecida por la frecuencia de acciones extremistas.

En base a la estabilidad de la vida política tan laboriosamente conseguida, España cree necesaria una estrategia globalizada, en que junto a medidas políticas, jurídicas, sociales y policiales dentro de cada país, se realice también una indispensable acción conjunta de carácter diplomático e internacional, sin la cual los esfuerzos individuales de los Estados resultarían estériles."

Más adelante señaló: «Como centros de interés el Consejo de Europa, las comunidades europeas y la conferencia de seguridad y cooperación en Europa que tendrá lugar en 1980 en Madrid. Desde el punto de vista de la seguridad, España participa en la defensa occidental a través del tratado de amistad y cooperación suscrito en 1976 con EE. UU. propugnó también la cooperación entre los países ribereños del Mediterráneo, especialmente en la lucha contra la contaminación y en los intercambios humanos, ordenación marítima, etc.».

El presidente Suárez terminó su discurso con las siguientes palabras: «la Europa en la que creemos es la Europa de las libertades. Supone un modelo de sociedad que entendemos libre y pluralista y exige la estrecha concertación de las políticas de eus diversos estados, porque si se cree que Europa es demasiado grande para vivir unida, pienso, sin embargo que es demasiado pequeña para vivir separada».

La intervención del presidente Suárez que duró cuarenta minutos, fue muy aplaudida por la asamblea parlamentaria.

DOS AÑOS PARA LA ADHESION DE ESPAÑA A EUROPA

ESTRABURGO. (Francia). (E'e). —El presidente Adolfo Suárez cifró ayer aquí en dos años el plazo de la adhesión española a las comunidades europeas.

En declaraciones a periodistas franceses, el jefe del Gobierno español calculó que el período de transición de esta adhesión será de alrededor de diez años en total.

Suárez dijo que vino al Consejo de Europa a explicar la reforma española, a exponer la posición de España sobre derechos humanos, así como la ilusión, esperanza y propósito con que España se integra en Europa.

Preguntado sobre la política española después de las próximas elecciones, dijo que si «Unión del Centro Democrático» triunfa, habrá en España rumbos de mayor integración en el mundo occidental y en la defensa del modelo de sociedad de occidente.

Este modelo de sociedad se trata de consolidar en España a través del desarrollo de las leyes constitucionales, terminó Adolfo Suárez.

REGRESO DE SUAREZ

Madrid, 1. (Pyresa). — A las once de la noche ha regresado el presidente Suárez de Estrasburgo, tras haber permanecido en aquella ciudad durante todo el día de ayer. El presidente, que venía acompañado del ministro de Asuntos Exteriores y otras personalidades, fue recibido en la zona militar del aeropuerto por el vicepresidente primero, teniente general Gutiérrez Mellado, por el ministro de la Presidencia Otero Novas, el embajador de Francia en Madrid y otras autoridades civiles y militares.

ASAMBLEA PARLAMENTARIA

DEL CONSEJO DE EUROPA

Aprobada una enmienda española

ESTRASBURGO, (Del enviado especial de Europa Press, Jesús M. Zuluaga).

La asamblea parlamentaria del Consejo de Europa ha aprobado ayer por unanimidad la enmienda del socialista José Federico de Carvajal a la resolución sobre el terrorismo, en la que pedía que se invitara "a los Gobiernos de los Estados miembros a tomar todas las medidas necesarias para impedir la presencia en su territorio de personas ligadas a grupos terroristas que cometan acciones en los territorios de otros Estados miembros".

Una enmienda similar presentada por el señor Satrustegui, de UCD, para que se impida que el territorio de un Estado miembro sea utilizado como base para preparar actividades terroristas contra otro Estado, fue igualmente aprobada.

El informe presentado por el señor Tabone fue aprobado en su integridad con las resoluciones de las que se ha hecho eco la prensa en días pasados. Además de las enmiendas españolas, fue aprobada una de los parlamentarios alemanes Von Hassel, Gessner y Voher, en orden a una mayor colaboración entre las policías de los Estados miembros, con intercambio de informaciones sobre el movimiento de terroristas.

Durante el debate de la mañana han intervenido algunos parlamentarios españoles que han dicho, entre otras cosas, lo siguiente:

—Yañez: no acepta los paralelismos que se quieren establecer entre el terrorismo vasco con el que se produce en el Oriente Medio o el que ocurrió con ocasión de la revolución argelina. El terrorismo vasco es un mal heredado del franquismo. La lucha contra el terrorismo debe ser confiada a fuerzas policiales especializadas.

—López Henares: Ningún Estado democrático puede tolerar el peligro que supone el terrorismo. La colaboración entre los Estados constituye una obligación moral.

—Muñoz Peirats: Después de la amnistía no existen en España movimientos de liberación que se puedan justificar sino solamente organizaciones terroristas.

UNANIMIDAD ESPERADA

La unanimidad en la votación de la enmienda del señor Carvajal era esperada sobre todo después de la nota hecha pública ayer por el Ministerio de Asuntos Exteriores francés que se anunciaba que no existian razones para la renovación de carta de refugiados políticos a españoles una vez que se ha producido la democratización del régimen español, se ha promulgado la ley de amnistía general, se ha aprobado la Constitución y España ha firmado su adhesión a la convención de Ginebra sobre los refugiados políticos.

Los actuales titulares de cartas de refugiados recibirán próximamente el anuncio de su anulación. Ayer mismo el Ministerio del Interior comunicaba que trece personas, susceptibles de crear problemas en España durante las próximas elecciones, habían sido conminados a residir a partir de ahora en el departamento de Alpes de Haute-Provence. y siete, que se encontraban en Francia sin ningún título de residencia, habían sido enviados a España.

TENGA UN NEGOCIO PROPIO
De autoservicio. Ya instalado. No precisa local ni empleados. Se lo entregamos en marcha. Vd. sólo tendrá que controlar y supervisar. Sólo precisa disponer de tres horas libres a la semana y un mínimo de 198.500 Ptas.
*El suministro de productos está garantizado por dos importantes firmas nacionales en alimentación, como son:
CROPAN CRECS
Interesados solicitar información sin compromiso a:
Exclusivas M. T. R. c/Diputación, 249-3º-2ª Barcelona-7 tel. 380 2579
OFERTA VALIDA PARA TODO EL TERRITORIO NACIONAL

TEATRO PRINCIPAL
EXCMA. DIPUTACIO DE LES BALEARS
TALLER DE COMEDIES MALLORQUINES
PRESENTA
A PARTIR DEL 2 DE FEBRER, 21'30 (NOU TRENTA NIT)
Ca'n Malleu
DE CARLES ARNICHES.
TRADUIDA I ADAPTADA PER SERAFI GUISCAFRE
S'EXIT COMIC DE SA TEMPORADA
ATENCIO. — Ses funcions començaràn a les 9'30 nit.
Dissabtes i diumenges dues funcions. 6'30 tarda i 9'30 nit.
Un horari adient pel temps d'ara.
Preus populars.

M.C.D. 2022

Protesta de C.S.I.C. por las palabras del rector de la Complutense

Madrid. (Europa Press). — La Comisión Científica del Consejo Superior de Investigaciones Científicas ha enviado telegramas al Rey don Juan Carlos, al presidente del Gobierno y al ministro de Educación y Ciencia, en los que expresa su desagrado y protesta por las palabras que pronunció el Rector de la Universidad Complutense, profesor Vian Ortuño, en el acto conmemorativo de Santo Tomás de Aquino, en presencia de los Reyes.

En aquella ocasión, el profesor Vian Ortuño se dirigió a los doctores de nueva promoción para exponerles las dificultades con que iban a encontrarse en sus tareas docentes e investigadoras. Criticó las tareas desarrolladas por la Comisión de Política Científica y pidió que se definieran "las funciones de esa organización paralela (se refería al Consejo Superior de Investigaciones Científicas), perpetúa pesadumbre universitaria, al debilitar el presupuesto para la formación de investigadores".

Los textos de los telegramas enviados al presidente del Gobierno y al ministro de Educación y Ciencia por la Comisión Científica del CSIC señalan que "ante las manifestaciones injuriosas y despectivas contra este organismo, proferidas por el rector magnífico de la Universidad Complutense en el acto de investidura de doctores", expresan su enérgica protesta y piden "se adopten las medidas oportunas ante tan irresponsable conducta".

En el telegrama dirigido al Rey se expresa el desagrado producido a la Comisión Científica del CSIC por las palabras pronunciadas por el Rector de la Complutense, en presencia de Su Majestad.

MUNDO CURIOSO

Por llamarse Conesa

No encontró hotel en el País Vasco

MURCIA, (Europa Press).— Un ingeniero agrónomo murciano, apellidado Conesa, ha encontrado serias dificultades en Bilbao para encontrar una plaza en los hoteles, por la coincidencia de su apellido con el comisario Roberto Conesa.

A su demanda de reserva, los hoteles le respondian que no había plazas, alegando: "No queremos complicaciones".

QUIEREN CONSTRUIR UNAS PIRAMIDES EN MALAGA

Málaga. (Efe). — Seis malagueños, pertenecientes al Centro de Investigación de Ciencis Especiales, han solicitado autorización del Gobierno egipcio para poder pernoctar en sus famosas Pirámides a fin de disfrutar de sus efectos benefactores".

Estos malagueños tienen ya un proyecto realizado por dos arquitectos para construir en unos terrenos del sector malagueño de Pedregalejo unas Pirámides a tamaño reducido pero de características similares a las de Egipto.

LABORAL

Ultimado el convenio de FEVE

Madrid. — A última hora de la noche quedó redactado el segundo convenio de ferrocarriles de vía estrecha. Salarialmente están al mismo nivel que RENFE.

APLAZADA LA HUELGA DE AUTOBUSES DE BARCELONA

La huelga de autobuses de Barcelona ha sido aplazada hasta el día 6 en que se celebrará otra asamblea en que se decidirá si se acepta o no la oferta empresarial.

SE EXTIENDE LA HUELGA DE BUTANO

La huelga de repartidores de Butano iniciada en Madrid, y donde continúa, se ha extendido a otras provincias, y ayer iniciaron paros los repartidores de León, Valladolid y Barcelona. En León han anunciado que tiene carácter indefinido.

Hoy se celebrará una entrevista con el director general de Trabajo.

Hoy se inicia una huelga de siete días de duración por parte de los trabajadores de Enegas.

105.000 TRABAJADORES EN HUELGA, EN VIZCAYA

Se calcula que ayer estaban en huelga en Vizcaya 105.000 trabajadores pertenecientes a construcción, metal, Altos Hornos, Petronor y profesores de formación profesional de seis centros.

A todo ello hay que añadir la paralización del puerto por el paro de agencias de aduanas, consignatarios, estibadores y transitorios.

60.000 OBREROS DEL SECTOR CONSTRUCCION DE VALENCIA EN PARO

En Valencia se ha iniciado la huelga del sector construcción debido a las negociaciones del convenio. Los empresarios han señalado su disconformidad con la posición de los trabajadores ya que las conversaciones prácticamente no se han iniciado todavía.

EL SECTOR METAL

Los empresarios de Madrid han decidido por unanimidad el lock-out ante el anuncio de huelga de los trabajadores para el día 5.

Constructora Gijonesa ha presentado expediente de regulación de empleo que afectará a 625 trabajadores.

En Navarra han quedado rotas las negociaciones del metal.

Citroen Hispania ha votado no a la huelga.

PAROS EN MARINA MERCANTE

Ayer se produjo un paro de cuatro horas en todos los barcos surtos en puerto, como medida de presión para lograr la reforma de la ley penal de Marina.

OTROS CONVENIOS

El delegado de Trabajo puede mediar en la huelga de Hauser y Menet.

Ha sido confirmada la huelga de seguros para el día 6.

Las empresas de la vid de Jerez han cerrado sus puertas debido a las alteraciones laborales.

Ayer hubo normalidad en los centros sanitarios de la Seguridad Social, menos en los de Madrid.

La huelga de celo de controladores aéreos afectó ayer únicamente al aeropuerto de Barcelona.

CLARK

Hace más de tres años, BARREIROS CLARK, S. A. inició la fabricación en España de las Carretillas Elevadoras CLARK, en su nueva planta de Zaragoza.

Pero en CLARK sabemos que un equipo industrial debe prestar permanentemente un rendimiento máximo, sin tiempos muertos.

Por eso es que BARREIROS CLARK no se ha limitado a fabricar la carretilla de mayor prestigio mundial, sino que paralelamente ha montado un servicio "post-venta" en toda la geografía nacional, para que cada usuario tenga en su zona un equipo especializado de mantenimiento, responsable y ágil, así como un completo stock de repuestos.

Esta es la aportación de BARREIROS CLARK a los industriales españoles: Producir con factura nacional, la carretilla elevadora líder en 136 países prestando el más eficaz servicio de mantenimiento.

BARREIROS CLARK, S.A.
ZARAGOZA

FABRICA: POLIGONO IND. MALPICA - STA. ISABEL - C. J. NUMS. 1 Y 2 - APARTADO 3102 - TEL. 976/39 74 00 - TELEX: 58272 BCKZ E

DISTRIBUIDOR OFICIAL
GRUAS LLANERAS MORA
Gral. Franco, 11
PORRERAS Mallorca (Baleares)
Tlfno. (971) 64 73 47
FABRICA EN ESPAÑA
VENTA Y SERVICIOS EN TODA LA GEOGRAFIA ESPAÑOLA

Sube la cerveza

MADRID. (Pyresa). — El mes de febrero nos va a sorprender con varias subidas, entre ellas la de la cerveza, este artículo, que se puede considerar, si no de primera necesidad, sí de primer uso entre los españoles que, al salir del trabajo, hacen parada obligatoria en cualquier bar para tomarse una caña. Pues bien, mañana la caña va a costar más cara, aún no se sabe exactamente cuánto, pero lo lógico será que suba una peseta. Esto es debido a que el precio de venta en producción aumente tres pesetas por litro, —según fuentes de la Junta Superior de Precios— luego hay una serie de canales intermedios que transformarán estas tres pesetas en cuatro PVP (precio venta al público). El precio de la caña, a partir de esta subida, deberán marcarlo los establecimientos expendedores, si bien, teniendo en cuenta que una caña contiene aproximadamente un tercio de litro, la subida deberá ser de una peseta, lógicamente.

Convocado para mañana el Consejo de Ministros

MADRID. (E. Press).—El Consejo de Ministros ha sido convocado para mañana viernes por la mañana, según se ha informado a E. Press en fuentes competentes. La convocatoria ha sido cursada a los Ministerios al término de la reunión de la comisión general de subsecretarios.

Entre los temas que estudiará el consejo figuran los tratados por los subsecretarios, aunque serán introducidos otros nuevos, que pasan directamente a consejo, entre ellos la reforma del mecanismo de recaudación de la mutualidad de funcionarios de la Administración local.

M.C.D. 2022

ORDEN PUBLICO

Debido a declaraciones de los entregados por Francia

Detención de presuntos etarras

SAN SEBASTIAN, (Pyresa).— Yon Querejeta, que figura en la candidatura al congreso del Partido Comunista de Euskadi, ha sido detenido en la madrugada pasada y trasladado a Pamplona para prestar declaración. El señor Querejeta, de 34 años de edad e ingeniero de profesión, fue antiguo militante del Partido Carlista y participó hace años en el intento de voladura de la subestación de televisión de Sollube. La detención se produjo, al parecer, porque su nombre se vio implicado en las declaraciones prestadas por Carlos Catalán, uno de los refugiados que fueron entregados por la Policía francesa a las autoridades españolas.

También fue detenido a las seis de la mañana de ayer en la localidad de Lezo, José Luis Saez Trecu, cuando se dirigía de su casa al trabajo y quien se encuentra prestando declaración en la Comisaría de Policía. En torno a la detención que Querejeta, parece ser que de momento solamente se ha realizado para que preste declaración en Pamplona.

CUATRO DETENIDOS

EN LERIDA

Lérida. (Efe). — Cuatro personas han sido detenidas en Lérida como presuntos implicados en actividades de ETA-Militar.

Se trata de José Antonio Masana Florenza, que ha sido conducido a Vitoria, para su identificación; el padre de éste, otro apellidado Brubaya y Francisco Figueroa. Este último figura en la lista para las próximas elecciones legislativas con el número dos del Partit Carlí de Catalunya, para el Congreso.

A los cuatro detenidos les ha sido aplicada la ley antiterrorista, según noticias que ha podido recoger Efe, aunque existe un hermetismo total en fuentes policiales para conocer más detalles.

La detención de los cuatro leridanos ha podido estar motivada por nombres dados a conocer por etarras detenidos recientemente, y dos de los cuales son, al parecer, leridanos.

El señor Masana, padre, había estado detenido hasta hace unos dos años, como participante de un atraco a la empresa "La Pamplonica" siendo capturado casi inmediatamente después de cometido el atraco. Su estado de salud en estos momentos es muy precario.

EN PAMPLONA

Pamplona. (Efe). — Jesús Aurelio Suescún y Javier de Villar han ingresado en la Prisión Provincial de Pamplona, después de pasar ayer a disposición judicial.

Según fuentes oficiales, estos dos jóvenes, detenidos a lo largo de la semana pasada, están acusados de "Colaboración con el terrorismo".

Los etarras de la cárcel de Sória, en huelga de hambre

MADRID. (Efe). — Todos los internos de la prisión de Soria presuntos miembros de la organización «Eta», 101 reclusos en total, han iniciado una huelga de hambre, según ha informado a «Efe» el director general de Instituciones Penitenciarias, Carlos García Valdés.

El señor García Valdés señaló que dicha huelga fue iniciada, en un principio, únicamente por los 31 reclusos pertenecientes a las ramas militar y autónoma de «Eta». «Sin embargo —precisó el director general— a últimas horas de ayer tarde, los llamados «Polis-milis» secundaron la huelga».

El pasado día 24 del pasado mes de enero un grupo de internos entregó al director de la prisión un escrito exigiendo la negociación inmediata de diez puntos reivindicativos, y amenazando, caso de no hacerlo, con el inicio de una huelga de hambre indefinida. Estos puntos fueron calificados por el director general de Instituciones Penitenciarias como «innegociables, pues muchas de estas cosas que piden ya los tienen y otras, son una mera provocación».

Entre las diez solicitudes de los presuntos miembros de «Eta» figuran la retirada de las fuerzas del interior, la comunicación con los abogados y familiares «vis a vis», la asistencia médica a cargo de especialistas cuando así lo requiera el caso, el poder recibir correspondencia en euskera y la recepción de paquetes sin cacheo alguno.

Según el director general, los reclusos reciben la visita de dos o tres abogados, con una frecuencia de 48 a 72 horas. El juzgado acude a la prisión a diario, con un promedio de 3 ó 4 internos. Asimismo, reciben correspondencia sea o no familiar y numerosos paquetes que son objeto de cacheo policial y visitas familiares un día a la semana.

El señor García Valdés declaró: «es innegociable la correspondencia en euskera, ya que lo prohibe la censura, así como el sistema «vis a vis», pues en él radicaba el plan de fuga de la cárcel de Basauri. En cuanto a la asistencia médica a cargo de especialistas, la poseen ya».

Los confinados vascos ya están en Valensole

DIGNE (Francia). (Efe). — Los trece vascos detenidos en la región francesa de Pirineos Atlánticos el martes, llegaron ayer a la localidad de Valensole (sureste del país), donde permanecerán confinados, conducidos por la policía.

Valensole es una pequeña ciudad de unos 2.000 habitantes, situada a pocos kilómetros de Digne, que es la ciudad capital de la región de Alpes de la Alta Provence, que linda con Italia.

Los confinados, entre los que se encuentra una mujer (María Dolores González), fueron conducidos a Valensole, desde Bayona, por 25 agentes de la Compañía Republicana de Seguridad.

Los otros confinados son Juan Lopategui, Angel Iturbe, José María Zapiain, Miguel Goicoechea, Francisco José y Jesús María Arin Bastarrica, Juan Galarraga, Juan Otegui, Martín Apaloraza, Pedro Leguina, José Ramón de la Fuente, José María Berieciatua, y todos ellos no podrán salir de los límites urbanos de Valensole.

Los trece confinados a esta región lo fueron por considerar el Ministerio del Interior que son personas «susceptibles de crear perturbaciones en España, en ocasión de las elecciones que deben tener lugar próximamente, según las reglas democráticas».

Ex-guardia civil asesinado en Irún

IRUN. (Pyresa). — Anoche, a las 21'30 horas, en el bar "Herrería", sito en el barrio Ventas de Irún, el dueño del establecimiento ha sido objeto de un atentado mortal por parte de dos individuos jóvenes que, con el rostro descubierto, le han tiroteado a quemarropa, alcanzándole tres disparos en el corazón, vientre y pierna izquierda, que le han causado la muerte instantánea.

Los dos agresores han huído en un vehículo que se hallaba en las inmediaciones ocupado por un tercer individuo del vehículo, matrícula San Sebastián 0903-F, marca Renault.

Ha sido localizado media hora más tarde en la plaza de San Juan, junto al Ayuntamiento de Irún. La víctima se llamaba Félix de Diego Martínez, de 48 años de edad, natural de Burgos, vecino de Irún desde hace muchos años, donde contrajo matrimonio con Dolores Echeverría, natural de esta ciudad. El matrimonio tiene cuatro hijos.

Félix de Diego perteneció a la Guardia Civil hace seis años a causa de un accidente de tráfico, a cuya unidad pertenecía, no pudo reincorporarse al servicio y fue licenciado. Ejercía el negocio de bar como ayuda familiar.

En el lugar de los hechos han sido recogidos siete casquillos "Parabellum" SF, de arma corta, habitualmente utilizados por ETA. El hecho ha producido gran conmoción, especialmente en el barrio Ventas de Irún. Que se sepa, la víctima no pertenecía a ninguna organización política.

«Peixoto» ha sido trasladado a un hospital de Burdeos

BAYONA (Francia). (Efe). José Manuel Pagoaga Gallastegui "Peixoto", miembro de la "ETA" rama militar que fue herido en un atentado cometido el día 1 de enero, en San Juan de Luz, fue trasladado anoche a un hospital de Burdeos.

El traslado, según fuentes informadas, parece deberse a medidas de seguridad. Hasta ahora "Peixoto" había sido atendido en un hospital de Bayona de las heridas recibidas en el cuerpo y la cabeza por disparos con escopeta de caza, a pocos metros del domicilio del dirigente separatista vasco, en San Juan de Luz.

HA SIDO REIVINDICADO POR OAS-PV

Atentado contra FN en Valencia

VALENCIA. (Efe.)— Un artefacto explosivo causó anoche daños valorados en un millón de pesetas en los locales de Fuerza Nueva de Valencia.

El hecho tuvo lugar a la 1,00 de la madrugada. El artefacto explosivo causó serios daños en el inmueble y en el mobiliario. Expertos en temas de explosivos han manifestado que pudo hacer explosión de 1 kilo a 1,5 de «goma-2».

Los locales habían sido rociados con gasolina antes de la explosión, que dejó en ruinas buena parte del inmueble.

La sede de Fuerza Nueva en Valencia está localizada en la calle de Calvo Sotelo, número 9, donde se pudo ver después de la explosión una pintada con las siglas OAS-PV. El incendio fue sofocado con la intervención del cuerpo de bomberos.

LA O.A.S. REIVINDICA EL ATENTADO

VALENCIA. (Efe.) — Una organización antifascista secreta del País Valencià —OAS-PV— reivindicó al mediodía de ayer, mediante llamada telefónica a la agencia Efe, la paternidad del atentado que destruyó la sede de Fuerza Nueva en esta ciudad,

SE TRATA DE UNA SOBRINA DE PRIMO DE RIVERA

Intento de agresión a una miembro de FN

MADRID, (Europa Press).— Una sobrina de José Antonio Primo de Rivera, Casilda Pechi Primo de Rivera, militante de Fuerza Nueva, fue objeto de una agresión a primera hora de la tarde del martes, por un grupo de unos cincuenta manifestantes, cuando circulaba por la calle Princesa, según informa Fuerza Nueva.

Fuerza Nueva señala que los manifestantes pretendieron volcar su vehículo, lo zarandearon al unísono, e insultaron a su ocupante. La razón de la agresión —añade el citado partido— fue la pegatina con la "E" de España, y fondo de los colores nacionales, que iba adosada al cristal trasero.

42 mujeres inician hoy el curso del Cuerpo Superior de Policía

MADRID, (Efe).— Por primera vez en la historia policial española, personal femenino —concretamente cuarenta y dos mujeres— se integrará en el Cuerpo Superior de Policía después de cursar estudios en la Escuela Superior de Policía, cuyo curso comienza hoy, según ha sabido Efe.

La promoción de donde saldrán nuevos policías está compuesta por 486 alumnos, que han aprobado la oposición convocada para cubrir mil plazas, de las cuales cien estaban destinadas a personal femenino.

Se desconoce por el momento la duración de los estudios, aunque se cree que, por necesidad de personal, se realizarán durante un curso de un año, según ha sabido Efe.

Las oposiciones al Cuerpo Superior de Policía se celebran anual o semestralmente, según las necesidades; actualmente el escalafón está completo y los ocupan cien comisarios principales y seiscientos cincuenta comisarios.

PSOE

PARTIDO SOCIALISTA OBRERO ESPAÑOL

FIESTAS DE PRESENTACION DE LAS CANDIDATURAS SOCIALISTAS

VIERNES, día 2, a las 21 h.	SABADO, día 3, a las 21 h.
SOLLER CASA DE CULTURA FELIX PONS: Candidato al Congreso F. SANCHEZ CUENCA: Candidato al Consell ANTONI STADES: Candidato a la Alcaldía	**LLUCMAJOR** ESCUELA MUNICIPAL DE MUSICA FELIX PONS: Candidato al Congreso JOAN MARCH: Candidato al Consell MATIAS STELA: Candidato a la Alcaldía
SANTA MARIA LOCAL DE LA AGRUPACION SOCIALISTA PACO OBRADOR: Candidato al Congreso JOSEP MOLL: Candidato al Consell ANTONI DOLS: Candidato a la Alcaldía	**MONTUIRI** LOCAL DE LA AGRUPACION SOCIALISTA GREGORI MIR: Candidato al Senado JOSEP MOLL: Candidato al Consell MATEU MIRALLES: Candidato a la Alcaldía
BINISALEM BAR SALEN, Avenida José Antonio GREGORI MIR: Candidato al Senado BERNAT ROTGER: Candidato al Consell ANTONI POL: Candidato a la Alcaldía	**SANTANYI** BAR SA PLACA EMILIO ALONSO: Candidato al Congreso F. SANCHEZ CUENCA: Candidato al Consell ANDREU AMENGUAL: Candidato a la Alcaldía
BUÑOLA TEATRO COLOM EMILIO ALONSO: Candidato al Congreso JOAN MARCH: Candidato al Consell RAFAEL CARRASCO: Candidato a la Alcaldía	**PORRERAS** SALON DEL AYUNTAMIENTO PACO OBRADOR: Candidato al Congreso ANTONI SUREDA: Candidato al Consell

M.C.D. 2022

ECONOMIA Y FINANZAS

LA BOLSA

BANCO DE CREDITO BALEAR

MADRID

BANCOS:		
Banco Popular Español	222	(+10)
Banco Europeo de Negocios	—	
Banco de Bilbao	262	(+ 6)
Banco Central	275	(+ 6)
Banco Español de Crédito	237	(+ 6)
Banco Exterior de España	250	(=)
Banco Hispano Americano	226	(+ 6)
Banco Ibérico	—	
Banco Rural y Mediterráneo	—	
Banco de Santander	291	(+ 6)
Banco Urquijo	239	(+ 4)
Banco de Valencia	362	(+ 4)
Banco de Vizcaya	214	(+ 6)
Banco Zaragozano	215	
ELECTRICIDAD:		
Electra de Viesgo	—	
F. E. C. S. A.	54	(+ 1)
F. E. N. O. S. A.	—	
Hidroelectrica Cantábrico	60	
Hidroelectrica Cataluna	50	(+ 2)
Hidroelectrica Espanola	59'75	(+ 1)
Electricas Reunidas Zaragoza	35	(=)
Iberduero	62	(+ 1'50)
Saltos Nansa	60	
Sevillana de Electricidad	53'25	(+ 1)
Unión Eléctrica	58'50	(+ 1'50)
ALIMENTACION		
EBRO. Azúcares y Alcoholes	—	
El Aguila	55	(=)
General Azucarera	58	(+ 0'50)
INMOBILIARIA Y CONSTRUCCIONES:		
Cementos Alba	149	(+ 2)
Dragados y Construcciones	180	(+ 8)
Inmobiliaria Metro	83	(+ 1)
Inmobiliaria Urbis	56	(+ 1)
Portland Valderrivas	—	
Urbanizadora Metropolitana	—	
Vallehermoso	94'50	(+ 3'50)
QUIMICAS		
Energía e Industr Aragonesas	28	(+ 0'75)
Explosivos Río Tinto	51	(+ 3)
Papeleras Reunidas	27	(+ 1)
Española de Petroleos	144	(+ 3'50)
SIDERURGICAS		
Altos Hornos de Vizcaya	19'50	(— 0'50)
Auxiliar de FF CC.	—	
Duro Felguera	70	(=)
F. A. S. A	87	(=)
Finanzauto	118	(=)
Material y Construcciones	—	
Metalúrgica Santa Ana	—	
S. E. A. I	60	
MONOPOLIOS:		
C. A. M. P. S. A.	221	(+ 1)
Tabacalera	114'50	(+ 0'50)
Telefónica Nacional	68'75	(+ 0'75)
VARIOS.		
Finanzauto y Servicios	118	(=)
Galerías Preciados	40	(=)
General Inversiones	—	
Industria y Navegación "INSA"	—	
Metropolitano de Madrid	—	
Popularinsa	—	
Sarrió. Papelera de Leiza	—	
FONDOS DE INVERSION:		
Eurovalor 1	201'50	(+ 1'15)
Eurovalor 2	239'67	(+ 1'93)

Indice. Anterior: 93'21
Hoy: 94'78
Diferencia en: + 1'57

BARCELONA

BANCOS:		
Banco Atlántico	233	(=)
Banca López Quesada	234	
Banco de Madrid	210	(+10)
Banco Industrial de Cataluña	161	(=)
CEMENTOS, INMOBILIARIAS Y CONSTRUCCIONES		
Asland	118	(+ 1'50)
Inmobiliaria Colonial	137	(=)
Fomento Obras	51	
QUIMICAS:		
S. A. Cros	48	(+ 2)
CONSTRUCCIONES METALICAS:		
La Maquinista T. y M.	—	
Motor Iberica	130	(=)
TEXTILES:		
España Industrial	—	
La Seda de Barcelona	56	(+ 2)
Sniace	40	
MONOPOLIOS:		
C. A. M. P. S. A	221	
Telefónica Nacional	68'50	(=)
VARIOS		
Papeleras Reunidas	29	(+ 2)
Tabacos de Filipinas	—	
Cía. Trasmediterránea	—	

Indice. Anterior: 93'—
Hoy: 94'99
Diferencia en: + 1'99

DENTRO DE UN LUSTRO HABRA CRISIS ENERGETICA

HAY QUE REORDENAR EL SECTOR DEL AUTOMOVIL

MADRID. (Pyresa). — "España tiene unas cifras de stocks de petróleo, tanto en las refinerías como en CAMPSA, normales en estos casos, y yo creo que no vamos a tener dificultades si los suministros se mantienen en los niveles actuales", afirma el ministro de Industria, señor Rodríguez Sahagun, en una entrevista publicada por el vespertino "Pueblo".

"En todo caso —continúa— en la estrategia de los suministros, el problema a corto plazo no me preocupa, ni tampoco me preocupa a medio plazo". Para el titular de Industria, el problema se plantea de modo acuciante cuando se piensa a largo plazo: "vamos a tener una crisis de energía no más tarde de los años ochenta y cinco u ochenta y seis. Esta crisis no va a ser solamente de encarecimiento de precios, sino de escasez de petróleos".

El señor Rodríguez Sahagún afirma en sus declaraciones que no hay una paralización de la política energética nacional, pues se sigue tomando muchas decisiones "que son objeto únicamente de simples resoluciones de la Dirección General de Energía" Lo que resulta inevitable, según explica el ministro, es la detención del Plan Energético Nacional en las Cortes, tras la disolución parlamentaria, consecuencia de la convocatoria de elecciones.

Respecto a las perspectivas de producción nacional de energía, el ministro calificó de «buenas» las perspectivas de las investigaciones petrolíferas en curso en la provincia de Huesca, en las que se está pendiente de obtener datos definitivos y ensayos de producción similar es la situación de las investigaciones que realizan en Cádiz. Respecto al carbón nacional, como alternativa energética, el señor Rodríguez Sahagún afirma que «se trata de ahora en adelante, de seguir una política de mayor explotación de estos recursos. Por un lado, se ha hecho un inventario para conocer cual es la realidad de nuestras posibilidades, realidad que va a depender también de los precios de la energía, a medida que los precios de las energías alternativas van aumentando, la posibilidad de explotar nuestros carbones son mayores. El carbón lo que necesita es una política de precios a medio plazo más relativa, que permita una explotación mejor de estos recursos».

Respecto a la situación del sector del automóvil, el ministro afirma la necesidad de una reordenación para evitar que existan dos regímenes de funcionamiento "totalmente diferentes, que están representados unos por el caso de Ford y otros por los antiguos fabricantes". En este sentido, el titular de Industria se muestra partidario de la instalación en España de nuevas empresas (caso de la General Motors), aunque especifica que los contactos mantenidos hasta el momento con la empresa norteamericana no se han encontrado y que, por supuesto, no hay ningún emplazamiento decidido.

Al referirse específicamente a Seat, el señor Rodríguez Sahagún dice: "Seat es uno de los casos específicos que evidentemente no podía seguir con los planteamientos actuales. Está fabricando de un orden de los trescientos mil automóviles, repartidos entre siete u ocho modelos.

Se ha hecho un estudio en profundidad y se ha llegado a la conclusión de que la reestructuración necesaria comporta una inversión del orden de 50 o 60 mil millones de pesetas, con el fin de preservar los actuales niveles de empleo y aumentar los tamaños de las series. Todo esto necesita de una acomodación dentro de las estructuras de Seat y exige, sobre todo, una nueva estrategia industrial, de forma que parte de las fabricaciones de Seat sean colocadas en el extranjero en una proporción superior a la de hoy y, a la inversa, la posibilidad de que alguno de los modelos que hoy fabrica Fiat en otros países puedan ser ofrecidos por Seat dentro del mercado español».

PROXIMAMENTE LOS «FORD» «CHRYSLER» Y «RENAULT»

HOY SUBEN LOS «SEAT»

MADRID. (Europa Press).— A partir de hoy, "Seat" aplicará la anunciada nueva subida de los precios de los automóviles, en una media próxima al 5 por ciento. Este aumento, iniciado a principios de año en menor proporción por "Citroen", entrará en vigor el día 19 para "Ford" en cuyos medios se espera que varios días antes la apliquen "Chrysler" y "Renault".

La nueva subida, tercera aplicada desde la pasada primavera, aunque en menor proporción que las anteriores (tuvieron un promedio próximas al 8 por ciento), será repartida por los fabricantes según la situación comercial de cada uno de sus modelos y el aumento de los precios de éstos en ocasiones anteriores. "Seat" que anunció esta última subida hace dos semanas, advirtieron que mantendría los precios antiguos durante tres meses para los pedidos efectuados antes del 1 de febrero, ya que hizo públicos los precios que aplicará en cada modelo.

DEL MISMO REALIZADOR DE
«CRIA CUERVOS»
CARLOS SAURA LLEGA:
¡EL FILM MAS GALARDONADO EN EL FESTIVAL DE
CANNES 1978
POR PUBLICO Y CRITICA!
¡LA HISTORIA DE UN AMOR SUBLIME Y UN FINAL AMARGO!

CINE PALACIO DE LA PRENSA T.C. MUNICIPAL
HOY
¡EXTRAORDINARIO ACONTECIMIENTO!

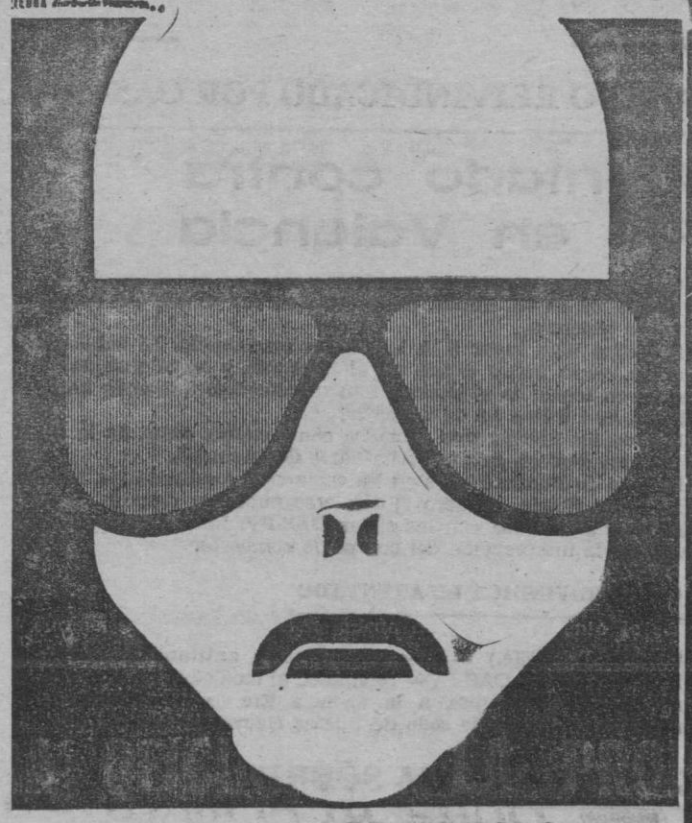

Una producción Elias Querejeta
Escrita y dirigida por Carlos Saura
LOS OJOS VENDADOS
Geraldine Chaplin, José Luis Gómez
Operador Teo Escamilla
Productores delegados Claude Pierson y Tony Molière
Color.

Complemento: ¡LAURA ANTONELLI EN SU MEJOR FILM!
ME GUSTA MI CUÑADA (Pecato Veniale)
(MAYORES 18 AÑOS)

M.C.D. 2022

EN LAS ISLAS

Según dictamen de la autopsia

LA CHICA HOLANDESA MURIO A LAS DOS DE LA MADRUGADA DEL DOMINGO

Pocos datos podemos aportar de nuevo al misterio de la muerte de la holandesa Cornelia Magdalena Arends. Según informaciones recogidas en el día de ayer podemos decir que de acuerdo con el informe de al autopsia, la muerte se cree que se produjo hacia las dos de la madrugada del domingo.

Hemos sabido también que Cornelia cenó en la noche del viernes en un restaurante chino con una íntima amiga llamada Joke Dikkerbom, también holandesa. Esta chica la conocía perfectamente y decía de ella que se trataba de una joven muy enamorada. Nunca había estado con otros hombres, esperaba a su novio canario para casarse dentro de unos meses. Cornelia era una chica tímida y poco habladora, facetas éstas contradictorias con las que ayer informábamos.

Joke estaba muy nerviosa el lunes pasado y desapareció de la isla para descansar. Según nuestras noticias, hemos podido saber que salió para Holanda acompañada del novio de su amiga Cornelia.

TRES JOVENES DETENIDOS GRACIAS A UN TAXISTA

Se han detenido a tres jóvenes gracias a la colaboración de un taxista. El hecho delictivo fue que los tres menores arrancaron un bolso de una señora. Esta presentó denuncia de lo sustraído en el Ayuntamiento. Casualmente se encontraba allí un taxista que denunciaba que en su taxi tres jóvenes habían dejado varios objetos cuando bajaban en la plaza de las Atarazanas. En el momento en que los tres chicos abandonaban los servicios del taxi la Policía Nacional efectuaba una redada en la zona. Como la Policía les conociese, ellos se desprendieron de los objetos que llevaban debajo del asiento del conductor, de aquí que éste sospechase que fueran robados.

UNA MUJER MUERTA EN UN ATRACO EN MADRID

MADRID. (Europa Press.)— Ayer resultó muerta, en el transcurso de un atraco en Madrid una mujer de 27 años que recriminó a los atracadores su actitud, por lo que uno de ellos disparó su arma, alcanzándola en el pecho. La víctima se llama Visitación Martín.

El suceso tuvo lugar en el mesón de «San Isidro» de la plaza de la Paja. Dos delincuentes armados con pistolas obligaron a volverse cara a la pared a las 20 personas que se encontraban en el local, despojándoles de sus objetos de valor. Visitación Martín de Ballesteros recriminó a los atracadores, por lo que uno de ellos le efectuó un disparo que le alcanzó en el pecho.

Los dos individuos se dieron a continuación a la fuga, dejando a la víctima malherida, que falleció después.

HUELVA

ROBOS EN ESTABLECIMIENTOS COMERCIALES

HUELVA. (Pyresa). — Dos importantes robos cuyo importe total alcanza la cifra de los dos millones y medio de pesetes han tenido lugar en esta capital durante la última madrugada. El de mayor cuantía fue perpetrado contra un establecimiento de confecciones que fue totalmente desvalijado y cuyo importe de lo robado asciende al millón y medio de pesetas. El otro robo fue efectuado en un establecimiento de electrodomésticos de donde los «cacos» se llevaron televisores en color, equipos de alta fidelidad y otros aparatos por valor aproximado de un millón de pesetas.

El suceso ocurrió anoche, sobre las diez y media. El policía —a pesar de que le habían colocado una navaja junto al cuello, pudo extraer su arma reglamentaria y efectuar dos disparos al aire. Los delincuentes huyeron, pero uno de ellos —Manuel Rodríguez López, de 20 años— pudo ser detenido.

INTIMIDACION

Madrid. (Efe).— Dos hombres y una mujer, intimidaron con navajas a un funcionario de la Policía Nacional, que vestía de paisano, con intención de arrebatarle el coche, que tenía aparcado en una calle madrileña.

ROBO DE JOYAS

BILBAO. (Efe).—En más de un millón y medio de pesetas se estima el valor de las joyas robadas en el Monte de Piedad de Bilbao.

Los autores fueron cuatro individuos con pistolas y con una escopeta de cañones recortados. Los asaltantes encadenaron a a dos empleados y amenazaron a cuatro clientes y se hicieron con un buen número de recipientes que contenían joyas depositadas allí. También se apoderaron de 184.000 pesetas en dinero.

ATRACO EN «LA FAVORITA»

LAS PALMAS. Efe). — Tres individuos —uno de ellos ha sido detenido— atracaron la fábrica de cigarrillos «La Favorita», en Las Palmas de Gran Canaria, y se han apoderado de más de cinco millones de pesetas.

Sobre las diez y media de la mañana, tres empleados de la fábrica, que regresaban del banco fueron sorprendidos por los asaltantes, quiénes les exigieron la entrega de un maletín, donde iba el dinero. Los tres asaltantes, han manifestado los empleados, parecían jóvenes por sus movimientos y llevaban el rostro cubierto por pasamontañas.

DETENCION DE UNO DE LOS ULTIMOS DE LA BANDA DE «EL VILLA»

MADRID. (Pyresa.) — La Guardia Civil de Madrid ha culminado un importante servicio con la detención de Ricardo Villalba Casado, de 18 años de edad. El servicio se llevó a cabo en la avenida de La Albufera, cerca ya del pueblo de Vallecas, cuando el reseñado circulaba en un «R-5» matrícula 6118 BZ, que había sido sustraído a su dueño cuando éste se bajó del vehículo dejando la puerta abierta y las llaves puestas en el contacto, robo que fue denunciado con posterioridad.

Ricardo Villalba Casado «A» (el chino), es uno de los últimos componentes de la banda de «El Villa», muerto en enfrentamiento armado este último, el 14-11-78 en las cercanías de los apartamentos «Centro Norte» en la zona de Chamartín.

La Guardia Civil a través de las investigaciones llevadas a cabo consiguió averiguar que el pasado 13 de enero, a primeras horas de la mañana, el detenido en compañía de otros dos individuos, aún no detenidos sustrajeron a punta de pistola varios vehículos mediante la intimidación del guarda del garaje «Saboya» en las inmediaciones de la plaza de España de Madrid.

Con anterioridad al momento de la detención, Ricardo Villalba había conseguido darse a la fuga cuando fue localizado por la Benemérita el día 15 de enero, cuando iba conduciendo el R-5 7.412-BF, posteriormente se le volvió a localizar cuando conducía otro R-5 matrícula 2.246-BX, consiguiendo darse de nuevo a la fuga.

La Guardia Civil consiguió con posterioridad localizar y recuperar estos vehículos.

El detenido era buscado por la Guardia Civil desde hacía tiempo por estar supuestamente implicado en una serie de atracos a mano armada, robos con intimidación en garajes, robo de establecimientos, conducción ilegal, robos por el procedimiento del «tirón» y tenencia ilícita de armas.

UN MEDICO ANESTESISTA CONDENADO A CUATRO AÑOS DE PRISION

Barcelona. (Efe). — La audiencia provincial de Barcelona ha dictado sentencia por la que se condena al médico Angel Zilvatti Salazar, por un delito de imprudencia temenaria con resultado de muerte de un paciente, a cuatro años dos meses y un día de prisión.

Los hechos se remontan al mes de agosto de 1974, cuando como médico anestesista, intervino en una operación quirúrgica, en el paciente B.M.S., de 47 años de edad. En los preliminares de la operación, el médico citado procedió a aplicarle anestesia local, produciéndole, por exceso de difusión de agente anestésico, un paro respiratorio y seguidamente un paro cardíaco.

Pese a que el paciente presentaba signos y síntomas de lesión cerebral, el médico indicó al cirujano que podía iniciar la operación. Tras ésta, el paciente entró en coma cerebral, por lo que fue trasladado a los servicios de urgencia de un hospital, en donde falleció 42 días después.

La sección cuarta de la Audiencia provincial ha condenado también al acusado a pagar una indemnización de dos millones y medio de pesetas a la viuda. El doctor Zilvatti no deberá cumplir la prisión señalada por poderse acoger a los indultos de noviembre del 75 y marzo del 77, pero incluso si l Supremo revocara la sentencia, la cuantía de la indemnización no sería modificada.

PUERTO DE SANTA MARIA

HALLADO UN CADAVER EN LA PLAYA «LA COLORA»

PUERTO DE SANTA MARIA. (Europa Pres). — El cadáver de un hombre de unos 30 años, ha sido encontrado en la playa "La Colora", del Puerto de Santa María, que al parecer podría llevar dos días en el agua.

Vestía camisa a cuadros color siena, pantalón vaquero azul, y calzaba botas camperas de media caña de cuero claro. Se piensa que pueda tratarse de un tripulante de algún barco surto en la bahía.

El BOLETIN OFICIAL de la PROVINCIA de BALEARES, el pasado sábado día 27 de enero de 1979 publicaba lo siguiente:

MINISTERIO DE INDUSTRIA Y ENERGIA

DELEGACION PROVINCIAL DE BALEARES

Resolución por la que se modifican las tarifas de aplicación por GAS Y ELECTRICIDAD, S. A. (empresa distribuidora) para el suministro de gas-ciudad de 4,2 termias/Nm3 por canalización en el ámbito de la ciudad de Palma de Mallorca.

La empresa GAS Y ELECTRICIDAD, S. A., solicitó en diciembre de 1977 modificación de las tarifas de aplicación para el suministro de gas-ciudad de 4,2 th/Nm3.

El Consejo de Ministros, en su reunión del día 29 de diciembre de 1978, previo informe de la Junta Superior de Precios, aprobó la modificación de las tarifas actualmente en vigor del suministro de gas-ciudad de 4,2 th/Nm3 efectuado por GAS Y ELECTRICIDAD, S. A. en el ámbito de distribución de la ciudad de Palma de Mallorca.

La Dirección General de la Energía, en virtud de lo facultado en el citado Acuerdo del Consejo de Ministros y de conformidad con lo establecido en el Capítulo VI del Reglamento General del Servicio Público de Gases Combustibles, aprobado por Decreto 2913/1973, de 25 de octubre, resolvió que las citadas tarifas podrán experimentar un incremento lineal máximo de 0,2161 pesetas/termia (equivalente a 0,1858 pesetas/Kilovatiohora) en cada uno de los bloques correspondientes a la parte variable de las tarifas en vigor, permaneciendo invariable la cuota o término fijo de la estructura tarifaria .

De conformidad con lo anterior, la Delegación Provincial del Ministerio de Industria y Energía en Baleares, comunica:

1º. Las Tarifas a aplicar para el suministro de gas-ciudad de 4,2 th/Nm3 efectuado por GAS Y ELECTRICIDAD, S. A. en Palma de Mallorca serán las siguientes:

	Cuota fija Bimestral	*Pts/m3.*
Usos domésticos		
1ª Binomia (de 0 a 90 m3)	29.2	7,91
2ª Binomia (de 91 a 160 m3)	72,42	7,68
3ª Binomia (más de 160 m3)	219.82	7,45
Social (menos de 60 m3)	—	7,80
Usos comerciales e industriales		
1ª Binomia (de 0 a 300 m3)	78 966	9,21
2ª Binomia (de 301 a 1.000 m3)	157 92	8 90
3ª Binomia (de 1.001 a 6.000 m3)	473.78	8,75
4ª Binomia (más de 6.000 m3)	1.105.68	8,45

2º. La empresa distribuidora no podrá establecer en ningún caso otras tarifas distintas de las incluídas en el apartado anterior.

3º. La modificación de tarifas especificadas será de aplicación para las facturaciones de los consumos efectuados a partir de las cero horas del día siguiente al de su publicación en el Boletín Oficial de la Provincia.

Lo que se publica para general conocimiento.

Palma de Mallorca, a 23 de enero de 1979. — El Delegado Provincial, (Illegible).

ROGAD A DIOS EN CARIDAD POR EL ALMA DE

Don MARTIN SANS CAULES

Que falleció ayer en Palma, a la edad de 81 años, habiendo recibido los Santos Sacramentos y la Bendición Apostólica.

E. P. D.

Sus afligidos: esposa, Magdalena Riera Llopis; hija, Eulalia; hijo político, Francisco Bisquerra Vila (Inspector Educación); hermanos, Eulalia, Antonio y Mercedes; nietos, Dolores, Magdalena y Eulalia y demás familiares, al participar a sus amistades tan dolorosa pérdida, les ruegan le tengan presente en sus oraciones y se sirvan asistir al funeral que tendrá lugar hoy jueves, a las 8 de la tarde, en la iglesia parroquial de Santa Catalina Thomás, por todo lo cual les quedarán sumamente agradecidos.

Casa mortuoria: Calle José Alemany Vich, 4, ático, G.

No se invita particularmente

El Excmo. y Rvdmo. Sr. Obispo de la Diócesis se ha dignado conceder indulgencias en la forma acostumbrada.

ROGAD A DIOS EN CARIDAD POR EL ALMA DE

Doña ALFONSA PABLO NIETO

Que falleció ayer en Palma, a la edad de 56 años, habiendo recibido los Santos Sacramentos y la Bendición Apostólica.

E. P. D.

Sus afligidos: esposo, Rafael Vich; hijos, Paquita y Pedro; hijos políticos, Juan Frontera y Carola Comas; hermanas, hermanos políticos y demás familiares, al participar a sus amistades tan dolorosa pérdida, les ruegan la tengan presente en sus oraciones y se sirvan asistir al funeral que se celebrará hoy, a las 19'30 horas en la iglesia del Sagrado Corazón (Hostalets), por todo lo cual les quedarán sumamente agradecidos.

Casa mortuoria: Residencia Sanitaria. (Son Dureta).

No se invita particularmente

El Excmo. y Rvdmo. Sr. Obispo de la Diócesis se ha dignado conceder indulgencias en la forma acostumbrada.

M.C.D. 2022

Teng Hsiao Ping redobló en Washington sus ataques a Moscú

SILENCIO OFICIAL DEL GOBIERNO USA AL TERMINO DE LA ESTANCIA DEL VICEPREMIER CHINO EN LA CAPITAL NORTEAMERICANA

WASHINGTON. (Juan Roldán, Efe). — El viceprimer ministro chino, Teng Hsiao Ping, finalizó ayer su visita oficial de tres días a la capital norteamericana que ha producido una mezcla de reacciones en los medios políticos de este país.

Un mes después del reconocimiento diplomático de Estados Unidos a la República Popular de China, Hsiao Ping y el presidente Carter han dejado establecidas las bases de «unas relaciones de trabajo» futuras, como lo definió la Casa Blanca.

Sin embargo, la simpatía del hombre fuerte de Pekín en estos momentos y la pomposa recepción que le ha organizado el Gobierno Carter, se ha visto en gran medida sobrepasadas por la insistencia del mensaje que Hsiao Ping ha traído a Washington.

Los comentarios políticos y de la prensa norteamericana no ocultan desde el principio lo que califican de «falta de tacto diplomático» de los chinos en utilizar la plataforma norteamericana para sus ataques contra la Unión Soviética.

Aunque el programa de la visita rehuyó todo comunicado político oficial y sólo tenía previsto información sobre los acuerdos bilaterales alcanzados, el vicepremier de la República Popular no ha dejado un sólo día de cultivar la desconfianza de los sectores conservadores en este país sobre las verdaderas intenciones de la URSS o del «oso polar» del norte como le gusta calificarlo.

En un discurso ante la asociación de política exterior, Hsiao Ping lanzó el ataque más virulento contra Moscú de sus tres días de estancia en Washington.

Repitió sus acusaciones de hegemonía global de la Unión Soviética, de haber apoyado la «agresión masiva» contra Camboya y dijo que los chinos habían siempre del peligro de guerra no porque les guste la guerra, sino porque éste es un hecho que viene precisamente de «los monstruos bélicos que están claramente haciendo propaganda de la paz y la detente».

El «New York Times», califica abiertamente al dirigente chino de estar «interfiriéndose» en los asuntos internos de este país y le acusa de «cultivar» a los enemigos políticos del presidente Carter.

Mientras la Casa Blanca guarda silencio en medio de un embarazo que se hace patente en los comentarios privados de sus funcionarios.

El grupo chino seguirá hoy jueves viaje a otras tres localidades Estados Unidos: Atlanta, Houston y Seattle, que se espera tenga un carácter menos político y sí más económico y comercial.

La prensa norteamericana crítica la insensibilidad de la industria nacional que está volcándose en el viaje de Hsiao Ping con el objeto de conseguir la mayor tajada del mercado chino, sin darse cuenta de los problemas políticos que pueda representar.

Los dos dirigentes firmaron ayer tres acuerdos de cooperación bilateral sobre ciencia y tecnología intercambios culturales y de relaciones consulares.

CLAUSURA DEL IV CONGRESO DEL FLN

Chadli, candidato único a la presidencia de Argélia

- EL JEFE DE LA REGION MILITAR DE ORAN, DE TENDENCIA NACIONALISTA, GOZABA DEL BENEPLACITO DE BUMEDIAN

El congreso del FLN, partido único argelino, ha designado al coronel Ben Jedid, cuyo "nombre de guerra" es Chadli, como candidato único a las elecciones presidenciales que tendrá lugar el próximo 7 de febrero.

El coronel Chadli, de 50 años de edad y comandante de la Segunda Región Militar (Orán) desde que Huari Bumedian le nombrara para ese cargo en 1964, sucederá pués al difunto presidente, fallecido el pasado 27 de diciembre.

Ben Jedid ha sido, además, elegido por el Congreso secretario general del partido en nombre de "la unidad de dirección política del partido y del Estado".

El coronel Chadli, prestó solemne juramento ante el tribunal supremo de justicia del FLN, asegurando que permanecerá "fiel a la vía trazada por nuestro difunto presidente Huari Bumedian" y que no regateará esfuerzos para aplicar la carta nacional, "biblia" ideológica argelina.

"Me comprometo dijo Chadli en su discurso de toma de posesión a seguir siempre adelante y convertir en hechos esta elección dentro de la vía del socialismo, que ha llegado a un punto irreversible".

Este buró se compone de Rabah Bitat, jefe del Estado en funciones, los ocho ex miembros del Consejo de la Revolución: Chadli, Abdelaziz **Buteflika, Mohammed Salah Yahiaui, Ahmed Draia, Mohammed Ben Ahmed Abdelghani, Ahmed Bencherif, Mohammed Tayebi Larbi y el coronel Abdallah Belhouchet.**

Además lo integran seis de los actuales ministros del gabinete, y dos miembros del actual buró político. Entre estos dos últimos figura el teniente coronel Merbah Kasdi, jefe de la seguridad militar.

Según observadores en el Congreso, el gran derrotado ha sido Mohammed Salah Yahiaui, miembro de la ejecutiva del FLN y reputado progresista, que, aunque elegido para el buró político, aspiraba a ser nombrado candidato a la presidencia.

El coronel Ben Jedid, popularmente conocido por su nombre de guerra, Chadli, nació en 1929 en la localidad de Sebaa, cerca de Annaba.

Nacionalista de primera fila, Chadli participó en la guerra de independencia en su región de origen (Ghardimau) donde dirigió un batallón de la E.L.N. (Ejército para la Liberación Nacional))

Después de la independencia, siguió al coronel Bumedian a Argel y se puso al frente de la región militar de Constantina.

En 1963, el coronel Bumedian entonces ministro de Defensa, le nombró comandante de la sexta región militar de Constantina.

El 19 de junio de 1965, cuando el regimen del presidente Ahmed Ben Bella fue derrotado fue derrocado, Chadli apoyó al coronel Bumedian y luego pasó a formar del Consejo de la Revolución.

Según allegados, Chadli tiene sentido de la autoridad, jerarquía y del mando. El difunto Huari Bumedian le estimaba por su buen sentido común por su rectitud militar. Asimismo, goza del respeto del ejército que le apoyó como candidato al supremo estrado.

Procedente de este país durante los últimos catorce años se ha mantenido al frente de la región occidental, zona estratégica tanto a nivel militar, por hacer frontera con Marruecos, como económico, por el complejo petroquímico de Arzev. Al parecer, Chadli no está vinculado a ningún «clan», o tendencia política.

Chadli se casó por segunda vez algunos años con una mujer 20 años más joven que él y tiene varios hijos. Al parecer, el nuevo candidato presidencial argelino tiene una pasión: la vela.

CONGRESO DEL «FLN»

El partido del Frente de Liberación Nacional (FLN), cuyo congreso acaba de adoptar los nuevos estatutos, tiene «como objetivo último el triunfo del socialismo».

Según dichos estatutos, el FLN es «el único partido del país». Partido de vanguardia, su divisa es «la revolución para el pueblo y por el pueblo».

La «carta nacional», adoptada por referéndum en julio de 1976, es «el documento ideológico de referencia del partido».

El FLN «es el guía de la revolución socialista y la fuerza dirigente de su sociedad», es también «el órgano de dirección, de concepción y de animación de la revolución socialista».

Su misión en el plano interior tiene tres objetivos: «La consolidación de la independencia nacional, la instauración de una sociedad donde el hombre no explote al hombre, y la promoción del hombre y su libre desarrollo».

En el plano exterior, el FLN está a favor de:

Los movimientos de liberación que luchan contra la dominación colonial por su derecho de autodeterminación.

El movimiento de solidaridad de las fuerzas progresistas contra el colonialismo, el imperialismo, el sionismo y el racismo.

E fortalecimiento de las condiciones que permitan la unidad de los pueblos árabes"

Por último, "la fuerza" del FLN proviene de los cuatro pilares de la revolución argelina definidos por el presidente Bumedian: "Los trabajadores los jóvenes, los militares y los patriotas revolucionarios"

Para militar en el FLN hay que ser argelino haber cumplido 21 años y vivir de su propio trabajo.

DIMISION DEL GOBIERNO ITALIANO

El primer ministro italiano, Giulio Andreotti, presentó ayer su dimisión y la de su Gobierno al Jefe del Estado, Sandro Pertini.

Con la dimisión del Gobierno se abrió formalmente la crisis gubernamental, que venía anunciándose desde los últimos meses de 1978, y que entró en la recta final el pasado viernes cuando el Partido Comunista se retiró de la alianza parlamentaria que apoyaba al Gobierno.

Andreotti acudió al «Quirinal», sede de la presidencia de la República y comunicó oficialmente su dimisión a Pertini, después de haberlo hecho ante las dos cámaras y de haber informado, durante un breve consejo de ministros, a los miembros de su gabinete.

Pertini comenzará inmediatamente las consultas con los partidos políticos y después encargará la formación de un nuevo Gobierno a una personalidad política, muy probablemente al dimisionario Andreotti.

En principio, la cirsis aparece de difícil solución, ya que el Partido Comunista ha solicitado para sí algunas carteras ministeriales, a lo cual no está dispuesta la Democracia Cristiana, partido gubernativo.

El recurso a las elecciones anticipadas parece rechazado por los partidos más importantes, pero los expertos opinan que la posibilidad existe y que los partidos políticos están ya preparados para tal eventualidad.

KURT WALDHEIM APLAZA SU VIAJE A VIETNAM Y CAMBOYA

El secretario general de la ONU Kurt Waldheim, aplazó para fecha posterior las visitas que debía efectuar a principios del próximo mes a Vietnam y Camboya, anunció un portavoz.

Aunque oficialmente la excusa es que Waldheim no puede ausentarse de Nueva York debido a las consultas para poner en práctica las resoluciones del Consejo de Seguridad respecto a Namibia, y también debido a las gestiones para reanudar las conversaciones intercomunitarias en Chipre, es evidente que la posposición se debe a la incierta y explosiva situación en el sureste asiático.

HACIA LA REUNIFICACION DE LAS DOS COREAS

Corea del norte anunció que dejaría de hacer propaganda bélica contra el sur, como primer paso para poner fin a las hostilidades entre ambos países.

La agencia Central de Noticias Coreana (KCNA), citando un informe oficial, dijo que los medios de comunicación norcoreanos cesarían los ataques contra el sur.

KCNA manifestó que tanto las emisoras de radio, estaciones de televisión, periódicos y otras publicaciones, así como organizaciones políticas, dejarían de criticar "las ideas y sistema del otro lado".

En el informe se pide a Corea del Sur que lleve a cabo actos semejantes con el fin de iniciar un diálogo norte-sur y la reunificación pacífica de la península coreana.

GRAN PROMOCION

¡ARRANCA con COCA-COLA!

RESULTADOS DEL CUARTO Y ULTIMO SORTEO

celebrado ante el Notario del Ilustre Colegio de Madrid, don José Luis Martínez Gil, el día 23 de enero de 1979.

RELACION DE GANADORES

1 Gilera
María Rita Aguerri.
Tarazona (Zaragoza).
1 Sanglas
Luisa Fernanda Bravo Lancia.
Gijón (Oviedo).
1 Gilera
José Luis Busto González.
Gijón (Oviedo).
1 Gilera
José Antonio Suárez Alvarez. Oviedo.
1 Gilera
Pili Fernández Mosquê
Betanzos (La Coruña).
1 Gilera
Jesús Martín Saavedra.
San Ciprián (Lugo).
1 Sanglas
Santiago Noriega Bastos. Madrid-8.
1 Gilera
Juan Alba Jiménez. Madrid-9.
1 Gilera
Visitación Montesinos. Madrid-27.
1 Gilera
Julián Luengo
Villarrubia de Santiago (Toledo).
1 Gilera
Enrique Hernández Cañadas.
Madrid-34.
1 Gilera
Joaquín Burgueño de la Fuente.
Medina del Campo (Valladolid).
1 Sanglas
José Chico de Guzmán Doiz.
Petrel (Alicante)
1 Gilera
José Caballero García.
Murcia.
1 Gilera
Isabel López Castillo.
Povedilla (Albacete).
1 Gilera
Juan Carlos Tocón Navarro.
Jerez de la Frontera (Cádiz)
1 Gilera
Juan Carlos López Fernández.
Sevilla-8.
1 Sanglas
José Monzones Simón. Barcelona.
1 Sanglas
María Asunción Brunat Espucha.
Barcelona-30.
1 Gilera
Santi Font Cortés. Barcelona-15.
1 Gilera
Ana García Rubio. Barcelona-1.
1 Gilera
Manuel Casas Artal.
Gélida (Barcelona).
1 Gilera
Consuelo Fort Herrerías.
Barcelona-16.
1 Gilera
Amalia Arce Casas.
San Adrián del Besós (Barcelona).
1 Gilera
Esteban Muntada. La Caña (Gerona).
1 Gilera
Delfín Font Recaséns.
Les Frenqueses (Barcelona).
1 Gilera
María Antonia Riera Poria.
Masnóu (Barcelona).
1 Gilera
Ramón Alejandro Sanz Ferramola.
Cáceres.
1 Laverda
María Estella Rodríguez Delgado.
Castellón.
1 Sanglas
José María Navarro. Castellón.
1 Gilera
Carlos Duato Beneytó. Valencia-8.
1 Gilera
Isabel Rech Meléndez. Valencia.
1 Gilera
Francisco Ferrer Soro. Valencia-10.
1 Gilera
Juan Salom Borrás. Palma de Mallorca.
1 Honda
María del Pilar García Ramos.
Vistabella - La Cuesta (Tenerife).
1 Honda
Antonio Lora Pérez.
Las Palmas de Gran Canaria.
1 Gilera
Alberto Alvarez González.
Galdácano (Vizcaya).
1 Gilera
Cristina Cabañas Samaniego.
Aranda de Duero (Burgos).
1 Sanglas
José Rafael Medinueta. Pamplona.
1 Gilera
Manuel Delgado. Irún (Guipúzcoa).
1 Gilera
José Gerardo Bracero.
Guadix (Granada).
1 Gilera
José Luis Serrano Onieva.
Granada.
1 Gilera
Eduardo Rodríguez.
Málaga.

Los Concesionarios de Coca-Cola agradecen a los participantes en este gran concurso su entusiasmo y dan la enhorabuena a los ganadores de los premios.

Coca-Cola — ARRANCA con Coca-Cola

LAMPARAS HIERRO FORJADO

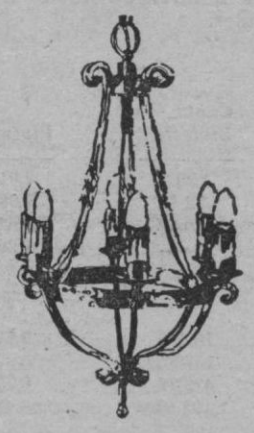

Electrica Española

costa y llobera nº 9 · tel. 46 27 66

M.C.D. 2022

VASTO DESPLIEGUE MILITAR

Jomeini, esperado hoy en Teherán

- AUMENTA LA XENOFOBIA EN IRAN: LINCHAMIENTO DE DIPLOMATICOS NORTEAMERICANOS

El viaje del ayatollah Ruhollah Jomeini a Teherán ha sido confirmado en su residencia de Neauphle le Chateau por uno de sus allegados, el doctor Ibrahim Yazdi.

El iman partió a la 1,00 de la madrugada (hora española) de hoy, jueves, y su llegada a la capital iraní está prevista para las 9,30 (hora española).

El dirigente chiita y los otros 200 pasajeros que lo acompañan en el viaje de retorno (150 periodistas y 50 iraníes) viajan a bordo de un avión fletado especialmente de la compañía de aviación Air France.

DESPLIEGUE MILITAR EN TEHERAN

El importante despliegue de fuerzas del ejército y de la gendarmería iniciado ayer temprano en Teherán no ha sido más que un movimiento de tropas, se ha declarado en medios militares de la capital iraní.

Unos cinco mil soldados y gendarmes, equipados con sus armas reglamentarias, entre los cuales había un destacamento del cuerpo de la guardia imperial, fueron bloqueados ayer en su marcha, en el centro de la capital, por varios millares de manifestantes. Los carros de combate y autos blindados que encabezaban la columna armada parecían dirgirse hacia el aeropuerto.

Este vasto movimiento de tropas ha provocado cierta conmoción entre la población civil de Teherán, en especial entre los religiosos, que creían que se trataría de una tentativa de bloquear el aeropuerto para impedir el retorno del «Ayatollach Jomeiny». Hacia las 12,30 (hora local) no se había registrado ningún choque ni incidente entre manifestantes y tropas.

En los medios militares se subraya que no se trata de un traslado de fuerzas. Se ha desmentido categóricamente todo rumor de tentativa de pronunciamiento. Según ha trascendido de fuentes diversas podría tratarse tan sólo de unas maniobras castrenses.

Por otra parte, el anuncio del retorno del «Ayatollach Ruhollah Jomeiny, previsto para hoy ha motivado la formación de numerosos cortejos en Teherán, donde la circulación rodada esta siendo conducida por paisanos voluntarios. No obstante, fuertes efectivos del ejército y de la gendarmería siguen en la urbe, en especial en el barrio donde esta la universidad, en el que reina cierta tensión.

En los periódicos el simple título a ocho columnas en alguno de los rotativos de «mañana —para hoy— a las nueve» es suficientemente explícito para los iraníes, y sobre todo para los teheraníes. Todos ellos están al tanto de que ese título anuncia el retorno del jerarca religioso tras quince años de exilio.

DIPLOMATICOS AMERICANOS, LINCHADOS

El cónsul de los Estados Unidos en Isfahan, David Mcgaffey, y otro funcionario norteamericano llamado Alfonso Dorello fueron atascados por una enturecida multitud que les golpeó bárbaramente, poco después de un incidente a tiros en el que resultó herido un taxista de un balazo de revólver.

En Teherán donde ocurrió el incidente con el taxista, diplomáticos estadounidenses han declarado que la última palabra en cuanto al destino de Dorello corresponde a los jerarcas religiosos islámicos, bajo cuya protección se encuentra ese ciudadano americano. Por otra parte, las gestiones que se realizan para ponerse en contacto con Isfahan en relación con la suerte que haya podido correr el cónsul Mcgaffey han resultado inútiles hasta el momento.

En Teherán, el diario «Kayhan» da cuenta de que otro norteamericano, cuya identidad no se cita, ha sido encontrado muerto en su domicilio en la ciudad de Kermanashah, en el oeste del Irán.

Portavoces de la Embajada de los Estados Unidos han manifestado que no tienen más conocimiento del hecho que la referencia en ese periódico, y agregaron que no podían confirmarlo.

Por otra parte los Estados Unidos evacuarán en los próximos días a unos 5.000 norteamericanos residentes en Irán.

El portavoz del Departamento de Estado, Hodding Carter, dijo que la orden de evacuación afecta únicamente a empleados del Gobierno, civiles y militares, pero se ha aconsejado a las empresas norteamericanas privadas afincadas en Irán que hagan lo mismo.

Se estima que hay aún unos 10.000 norteamericanos en Irán.

EVACUACION DE SUBDITOS BELGAS?

Bélgica dió instrucciones a su embajador en Teherán para que recomiende a los súbditos belgas que salgan rápidamente de Irán.

Un portavoz oficial del Ministerio de Asuntos Exteriores también dijo que, por el momento, se consideran suficientes los medios de transporte civil disponibles actualmente en el país.

La colonia belga en Irán está constituida por 200 personas, ninguna de las cuales solicitó hasta ahora la evacuación.

El portavoz ministerial añadió que en caso necesario, las autoridades belgas están preparadas para una eventual evacuación aérea a su cargo de sus compatriotas establecidos en Irán

El Papa regresa a Roma

- EL PONTIFICE CONCLUYO EN MONTERREY SU ESTANCIA EN MEJICO

El Papa Juan Pablo II emprendió viaje de regreso a Roma tras una estancia de cinco días en México.

El Pontífice hizo una escala de dos horas en la ciudad de Monterrey, situada a 954 kilómetros al noreste de la capital, y otra más, de carácter técnico en Nassau (Bahamas).

Juan Pablo II llegó a México el pasado viernes para inaugurar la tercera conferencia general del episcopado latinoamericano, el sábado.

Posteriormente, visitó las ciudades de Puebla, Oaxaca y Guadalajara, en las cuales, así como en esta capital, se le tributó unas multitudinarias recepciones que no han tenido precedentes en este país.

El Papa Juan Pablo II, se pronunció ayer en favor de que la justicia social sea el signo del progreso integral del mundo.

El progreso no debe ser solo económico, no solo material, sino un progreso integral, dijo el Papa refiriéndose claramente al avance social y espiritual.

El Papa formuló la manifestación en su primer discurso improvisado en español, desde que llegó el viernes pasado, al hablar ante estudiantes universitarios católicos de todo el país en el atrio de la basílica de Guadalupe.

El Papa manifestó que la Universidad es elemento central de la cultura humana, y, por tanto, debe ser elemento fundamental de progreso de cada nación y de todos los pueblos.

Juan Pablo expresó su deseo por una más adecuada "cultura ética, moral", y de que una escolarización universitaria sea el fundamento de un progreso también universal.

En el curso de su emotivo discurso, dicho entre aclamaciones y aplausos de los universitarios, el Pontífice llamó a los estudiantes superiores "constructores del futuro de vuestros pueblos".

INVITADO A VISITAR FILIPINAS

Un portavoz de la Iglesia filipina ha dicho que se había invitado al Papa, Juan Pablo II, a la Conferencia Mundial de Obispos que se celebrará en Manila los días dos al seis de diciembre.

Este Congreso forma parte de los actos programados para conmemorar el 400 aniversario de la fundación de la diócesis de Manila, y se espera que asistan 300 obispos de todo el mundo.

El cardenal Jaime L. Sin, arzobispo de Manila, dijo que Juan Pablo II había accedido a trasladarse a Manila incluso antes de ser nombrado Papa.

LONDRES: SE BUSCA A «JOE EL GRIEGO»

Scotland Yard inició una importante operación de busca y captura para detener a «Joe El Griego», el hampón más peligroso de Gran Bretaña.

Se le acusa de una serie de asesinatos y atracos en Londres y la policía cree que trabaja para una o dos de las principales bandas de la capital.

«Joe El Griego» fue detenido En Grecia por poseer varios pasaportes falsos, pero escapó y logró llegar a Londres el domingo pasado. Una patrulla de la policía estuvo a punto de detenerle a las pocas horas de llegar por vía aérea y desde entonces se encuentra huído.

Los agentes de Scotland Yard dicen que el fugitivo, de 25 años, habla correctamente inglés, aunque con fuerte acento, y piensan que no tardará en cometer un nuevo atraco porque ya no debe tener dinero.

Todos los puertos y aeropuertos del país han sido alertados y los periódicos reproducen fotografías del griego.

A PESAR DEL TRIUNFO ELECTORAL DEL «PREMIER» RHODESIANO

Muzorewa quiere forzar la dimisión de Ian Smith

El partido del obispo Abel Muzorewa ha declarado que el primer ministro rhodesiano Ian Smith debe dimitir para demostrar al mundo que ya no «lleva la batuta».

El Consejo Nacional Africano Unido (CNAU) de Muzorewa uno de los tres líderes negros del Gobierno Interino de Rhodesia señaló que la dimisión de Smith después de las elecciones por sufragio unversal que se celebrarán el próximo 29 de abril era vital para que el nuevo Gobierno mayoritariamente negro aunque notablemente influido por los blancos obtenga el reconocimiento internacional.

Smith logró un gran triunfo político al aprobar, de forma aplastante los blancos rhodesianos, un proyecto constitucional destinado a traspasar el Gobierno a la mayoría negra y convocar elecciones por sufagio universal.

A pesar de que fuentes de su partido —Frente Rhodesiano— indicaban que el primer ministro se retiraría de la política y no se presentaría a las elecciones de abril, círculos políticos informados afirman que Smith se presentará, tan sólo, si Gran Bretaña y EE. UU. apoyan los planes del Gobierno interino para poner término a la supremacía blanca en el país.

El comunicado del CNAU afirma que la dimisión de Smith alentaría además las deserciones en el seno de la alianza guerrillera Frente Patriótico, que combate actualmente contra el Gobierno interino.

El portavoz del partido de Muzorewa, David Mukome, señaló que «si Smith permanece en la Administración tras las elecciones de abril será utilizado por el mundo para negarnos el reconocimiento».

Los partidos nacionalistas negros integrados en el Gobierno interino han acogido con satisfacción los resultados del referéndum «blanco», aunque los radicales blancos que se oponen a cualquier forma de Gobierno negro se han mostrado muy defraudados.

El Gobierno transitorio espera formar una coalición de unidad nacional después de las votaciones de abril, en que los blancos, que suponen menos del cuatro por ciento de la población, ocuparán más del 28 por ciento de los puestos gubernamentales, esquema que al parecer fue establecido por el propio Smith.

Si el ahora primer ministro sigue en la política, posiblemente solicite la cartera de Defensa.

Durante toda la campaña electoral, Smith declaró a los blancos que los planes de coalición hacia una transición pacífica al Gobierno de la mayoría negra dependería del apoyo británico y norteamericano.

«CASO» LETELIER: TESTIGO «SORPRESA»

Un hombre infiltrado por el "FBI" portó una nueva evidencia que implica a los acusados del juicio Letelier en el asesinato del ex canciller chileno.

Ricardo Cañete, cubano de 36 años, testificó que Ignacio Novo Sampol y Alvin Ross Díaz le contaron en 1977 y 1978 que su organización ayudó a la DINA chilena a asesinar a Letelier

En uno de los momentos más dramáticos de este juicio, que ha entrado ya en su cuarta semana, Cañete aseguró que Alvin Ross le confesó en marzo de 1978, en un restaurante de Union City (New Jersey): "Yo monté la bomba que mató a Letelier"

COOPERACION MILITAR FRANCOALEMANA

El general Pierre Brasart, comandante jefe de las fuerzas francesas estacionados en la República Federal de Alemania, preconiza que se intensifique la cooperación francoalemana en cuestiones de armamento. En cambio, el general Brasart no es partidario de un completa unificación del armamento dentro del marco de la OTAN.

Estas declaraciones las hizo el jefe militar francés, en su cuartel general de Baden Baden (Alemania Occidental), hablando con representantes de los medios informativos franceses.

Avis: primera clase.
En unos minutos, le alquilamos un coche y nos sobra tiempo para dedicarle una sonrisa.

Usted no tiene tiempo que perder.
Y a nosotros nos bastan unos minutos; no necesitamos más tiempo para atenderle con la mayor eficacia y cordialidad, para alquilarle un coche nuevo.
Y esto en todas las oficinas de AVIS, porque el esfuerzo por prestarle a usted un servicio de "primera clase" es el denominador común de los miles de personas que AVIS tiene distribuidas por todo el país. Y todas, por supuesto, siempre con la mejor sonrisa en los labios.

AVIS
Nuestra fuerza es nuestro esfuerzo.

Sólo el líder puede sonreír así. En cualquier punto del país.

M.C.D. 2022

MANACOR DIA A DIA

FUTBOL ALEVIN

EL OLIMPIC ESTA ARROLLADOR

OLIMPIC, 11 - VILLAFRANCA, 0

VILLAFRANCA: G. Barceló, S. Barceló, Estrany, A. Barceló, Mascaró, P. Sansó, J. Sansó, Bover, Font G., Font B. Moriá.

OLIMPIC: Vázquez (Martí), Cobos (Galletero), Llull (Navarro), González, Galmés, Gayá, Rosselló Vadell Mateo (Quetglas) Riera y Jordi.

Arbitró: Sr. Duarte Ramirez, bien.

Claro triunfo del Olimpic ante un flojo equipo, que sólo evidenció el buen hacer del portero G. Barceló y sobre todo la clase y colocación de Bover, ya que ambos hicieron un partidazo, lo que les valió para que el Villafranca no fuera derrotado por una goleada de escándalo.

El Olimpic empujó todo el partido y fruto de ello fueron los once goles marcados de muy diferentes formas, por lo que el público quedó contento y con ganas de más.

Min. 2.—Saque de esquina y Rosselló marca (1-0) .

Min. 6.—Centro de Rosselló sobre puerta y Mateo sin parar marca (2-0).

Min. 17.—Centro de Riera que Jordi sólo ante la portería introduce el balón en la meta de G. Barceló. (3-0).

Min. 19.—Saque de esquina por parte de Vadell y Galmés de cabeza transforma (5-0).

Min. 29.—Chut de Mateo al larguero, Vadell aprovecha el rechace para de cabeza marcar (6-0).

Min. 30.—Saque de esquina de Vadell y Rosselló de cabeza marca, introduciendo el balón por la misma escuadra (7-0).

Min. 38.—Saque de esquina de Vadell muy ajustado y Llull entrando de atrás marca (8-0).

Min. 42.—Saque de esquina de González y Riera a trompicones marca (9-0).

Min. 53.—Jugada de Rosselló y Gayá, que finaliza Vadell (10-0)

Min. 59.—Centro de Gayá sobre puerta y Rosselló tras parar con el pecho, empalma un tiro con la izquierda que bate a G. Barceló (11-0).

Sobre todo hay que destacar la labor en el centro del campo de Gayá.

AT. MANACOR, 0 SANTANYI, 1

Santanyi: Bordoy (Bonet), Rigo R., Rigo V., Escalas, Vicens, Amengual, Gimeno, Sánchez (Vida A.) (Garí), Vidal, Grimalt, Llambias.

At. Manacor: García, Bauzá, Julve, Jaén, Durán, Caldentey (Mascaró), Mesquida, Salas, Cerrato, Riera y Matcaró.

Arbitro: Sr. Duarte Ramirez, mal. Se equivocó en los fuera de juego y en las manos. Por cierto, no sabemos de quién puede ser la luminosa idea de hacer que los porteros estén debajo los postes al sacar de centro en el inicio del partido, pero sea de quien fuere, mejor es preparar a los colegiados enseñándoles que hay que correr y sobre todo cosas técnicas.

El Atlético tuvo que inclinarse ante un rival muy pegajoso que no dió nunca un balón por perdido, pero aún así, el Atlético, pudo empatar este encuentro, si la suerte y el buen hacer del árbitro hubieran acompañado sus acciones.

Min. 10.—Falta sobre puerta visitante que lanza Salas, el portero para la pelota pero no la retiene, Caldentey atento a la jugada, marca y el colegiado anula el gol por supuesta falta al arquero.

Min. 17.—En la única internada del Santanyi en esta primera mitad, Vidal, larga un trallazo desde la media del equipo local que, bate a García por alto (0-1).

Min. 29.—Internada de Vidal en claro fuera de juego que el árbitro no sanciona y a punto está de valer el segundo gol del Santanyi.

Min. 44 — Chut al larguero de la meta de García.

Sebastián Serrano

Seguramente esta fotografía será histórica, especialmente para los seguidores del Olímpic que ven en los alevines las esperanzas del fútbol manacorense. Este prodigioso equipo se ha proclamado brillantemente líder de su grupo tras una campaña extraordinaria en la que han evidenciado una gran preparación y un magnífico sentido de la disciplina y la codicia futbolística.

CASES DE CA N'AMER

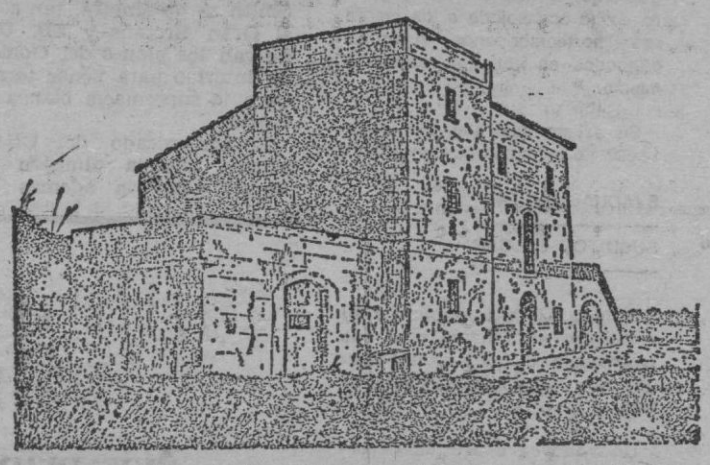

Cases de Ca N'Amer. Destaca la torre de refugi i defensa contra els moros i pirates.

Es una de les possesions que estan en el terme de Sant Llorenç, encara que els propietaris siguin manacorins. Destaca la torre de refugi i defensa contra els moros i pirates.

NOTES D'ACTUALITAT

LLIBRE

Hem rebut un exemplar de la Història de Sant Llorenç a cura d'En Ramon Rosselló i que fa referència als segles XIII, XIV, XV i XVI. Al lector potser li sembli estrany que facem allusió, en aquesta plana, a un llibre sobre Sant Llorenç, no obstant s'ha de tenir en compte que Manacor i Sant Llorenç varen estar administrativament units i encara ara moltes de finques rústiques pertanyen a propietaris d'un o altre poble. La història ens uneix i aquest llibre llorenci és interessant pels manacorins.

DIMISIO NO ACCEPTADA

S'entrenador del Manacor Joan Julve va presentar dimarts a vespre la dimisió per escrit al President del Club, davant una colla de directius i la plantilla de jugadors. El motiu era el malestar causat per l'actitud i criteris d'un sector de la directiva i del públic sobre la tasca de l'entrenador. Diguem, idò, de la causa no és deportiva, sino extra-deportiva. Julve no pensa canviar el seu programa i com que veu que difícilment hi haurà afinitat de criteris presenta la dimisió. El President no li va acceptar, ho va dir de paraula davant tots, encara que els aficionats suposen que si el Manacor aconsegueix de trobar un entrenador se produirà el canvi.

VAGA EN ELS BANCS

Causa una certa incomoditat entre els comerciants i industrials de Manacor la possible vaga dels empleats del sector bancari. Aiximateix hi ha molta confusió entre els mateixos empleats de banca que semblen no tenir gens clara la situació. S'espera que el seny s'imposi i que dia 7 ja no hi hagi motius per parlar de vaga.

CANDIDATURA COMUNISTA

La delegació local del Partit Comunista recolza actualment la candidatura Democrática, independent, per les Municipals a Manacor. Però les coses podrien canviar perquè si aquesta candidatura no accepta incloure alguns elements del P.C. en la seva llista és quasi segur que els comunistes confeccionaran candidatura pròpia.

PROJECCIO

El proper dia 6 hi haurà projecció de películes d'Antoni Riera Nadal, acte organitzat amb objectiu d'ajudar el Centre de Subnormals.

CINEMA

Sala Imperial: "Grandes vacaciones" y "Por fin hoy es viernes".

BALONCESTO FEMENINO

EL COSTA-ORQUIDEA, CAMPEON

Cuando el Club pasaba los momentos más críticos de su historia y parecía que todo se derrumbaba al faltar los antiguos pilares, los elementos intocables sin cuya presencia nada podía seguir adelante, entonces, sin más, resurge el Costa-Perlas Orquídea con talla de campeón y se proclama el primero, sin menospreciar a nadie, con compañerismo tolerante, tal como debe de ser el baloncesto, un deporte de aficionados aportando cada cual su granito, sin pedestales y sin exigencias absurdas, ocupando cada uno su sitio y luchando por el bien de todos.

Por esta labor creemos que el Costa - Orquídea merece la más sincera felicitación, empezando por el Sr. Forgas por su ayuda moral y económica desde la empresa que dirige y finalizando por la encargada del botiquín. Todo el mundo ha demostrado su deportividad, a veces viniendo desde Palma para entrenamientos a horas tardías, aguantando los placeres y los disgustos del deporte. Enhorabuena y gracias en nombre del pueblo ya que nuestro pabellón vuelve a figurar alto en el palmarés deportivo provincial y puede que en el Nacional, categoría que si se consigue tendría que ser aprovechada, sin renunciar.

Renunciar. Ya pasó una vez y esperemos que no se den idénticas circunstancias nuevamente. Pero para llegar a la Nacional hay que salvar un difícil escollo; se trata de la final para el Campeonato de Baleares que se celebra en Mahón, sin tener opción al doble partido.

No tenemos nada en contra de una ciudad como Mahón, paralela a Manacor en el sentido que ha tenido que sufrir continuamente el centralismo palmesano (no mallorquín). Pero no estamos de acuerdo en disputar la final en su terreno, a un solo partido y con árbitro menorquín.Con todo el respeto para los árbitros, ellos participan de la gran familia baloncestística y conviven con quienes son sus amigos y conciudadanos. La Federación sabe esto mucho mejor que nosotros, pero aquí está su sentido de la imparcialidad.

C.

Restaurante
PACO EL MACHO
Comunica que después del período de vacaciones ha abierto de nuevo y está a su servicio.
C/. 341, s/n. — C'an Pastilla

«SECOMSA»
SOCIEDAD ESPAÑOLA DE COMBUSTION, S.A.
FABRICA DE PRODUCTOS QUIMICOS DE MANTENIMIENTO
PALMA DE MALLORCA
Se comunica a Hoteleros, Fabricantes e Industriales, la apertura de su
NUEVA DELEGACION
Sita en: Beatriz de Pinos, nº. 14-B. — Telf. 272629
Solucionamos todos los problemas de sus instalaciones de:
CALEFACCION — AGUA CALIENTE — VAPOR
CIRCUITOS DE AGUA — REFRIGERACION Y MEJORA DEL RENDIMIENTO DE LOS COMBUSTIBLES.
Se realizan análisis e informes técnicos.
TOTALMENTE GRATUITOS

Vendo en Manacor
SOLAR MUY CENTRICO.
138 M2. — INFORMES:
TELF. 295007 — Horas oficina.

Adquiera Baleares
EN MANACOR:
Estanco n.º 6 (Doña Juana Nadal). = C/. Mossén Alcover (esquina).
Casa Jape. = Plaza Antigua, 1.
Papelería Gulliver. = Paseo Antonio Maura.
Estanco Catalina Mascaró. = Pza. José Antonia.
Estanco Sebastián Rosselló. = Pl. San Jaime, 13.
Librería Parera. — C/. Pío XII, 4.
Papelería Atenas. = C/. 4 de Septiembre.
Estanco del Tren. = Avda. Salvador Juan.
Estanco n.º 1. — Plaza Calvo Sotelo, 3.

M.C.D. 2022

INCA DIA A DIA

Agafat al vol...

SES DRETES VOLEN FER FEINA...

—Menuda sorpresa, paisano de mis entretelas...

—¿¿Motivada por...?

—oPr el hecho, altamento novedoso, de verte con un diario en la mano. Aceptarás que eso no se ve todos los días.

—¿I què vols que et digui, torrepipes? Per llegir atentats, assessinats i que el «Madrid» serà campeó, mesclat amb altres noves de guerre, jo no estic dispost a bestreure tres duros diariament.

—¿Y por qué lo compras ahora?

—Para enterarme de las novedades políticas locales.

—¿Quedó satisfecha tu curiosidad?

—Estic tan a les fosques com abans. Els periodistes són uns despistats. Ni s'enteren de res ni escriuen res que valgui la pena.

—Todo llegará, amigo mío. La verdad es que «radio calle» está emitiendo noticias de forma ininterrumpida y, lo que es mejor y más destacable es que éstas se multiplican de manera alarmante.

—Pero no las veo en letras de molde, que es lo importante. Eso es lo que me cabrea.

—Tampoco han sido desmentidas y eso, como es de cajón, significa algo.

—Significa que estamos siendo víctimas de una tomadura de pelo mayúscula. Lo único positivo de este berenjenal es que, al cabo de muchos años de sequía, nuestra ciudad se ve inaudada por una riada de rumores políticos que puede que proporcionen abundante cosecha.

—¿Se ha confirmado la formación de una candidatura de la CDE?

—Plenamente. Incluso podría darte algunos nombres que son ya definitivos. Y continúan las gestiones, a todos los niveles, para completarla en el corto espacio de unos días, o de unas horas.

—Soy todo oídos. Desembucha, por favor.

—He prometido guardar el secreto y, como es norma en mí, no faltaré a mi promesa. Unicamente puedo decirte que alguno de estos nombres están ya fogueados en las luchas del Consistorio.

—¿Desde la primera línea?

—No insistas, que nada pienso decirte. Lo positivo, como decías antes, reside en el hecho de que Fraga-Areilza-Osorio tendrán sus defensores en nuestra ciudad, tanto a la hora de las elecciones generales como en el instante en que se toque a rebato para las municipales.

—Pues, que Dios reparta suerte!

—Que buena falta nos hace.

—— 00 ——

—¿Qué sabes del PC?

—Están atando cabos. Suena un nombre como primer abanderado. Por cierto que debe ser considerado como el más veterano entre los que se presentarán a la lucha.

—¿Tantos años tiene?

—Es un muchacho joven, vástago de un dirigente político local que sonó mucho hace unas décadas.

—¿Y se presenta por el partido comunista?

—Tenlo por seguro.

—Pero, hace varias décadas, ningún comunista sonaba mucho en los estamentos políticos locales.

—Eso no significa nada. No es la primera vez que un padre «rubio» engendra hijos «morenos».

—Para tí la perra gorda.

—— 00 ——

—Otros rumores...

—Lo que, al parecer, está ya concluído y a punto de caramelo ,es el equipo del PSOE.

—Eso lo sabe todo el mundo y, además, han salido nombres en letras de molde. ¿Qué sabes de Comas?

—De momento, muy poco, por no decir nada. Lo que es innegable es que, a la chita callando, trabajaron y dejaron sus listas vistas para sentencia.

—¿Y del PSI?

—Todavía no han abierto boca. Pero por los corrillos locales suenan algunos nombres, muy conocidos, que tendrán su confirmación en breve plazo.

—Vatua al món, que xerres de poci

—No puc dir-te res pus.

—— 00 ——

—¿Qué piensas hacer esta noche?

—Dormir un rato delante de la tele.

—¿No has recibido invitación para asistir a la reunión que tendrá lugar en el Café Mercantil?

—¿Quién se casa?

—No se trata de bodas ni de comuniones. La CDE, según me informa un paisano que ha recibido invitación, celebrará la primera toma de contacto con los inquenses.

—¿Propaganda electoral?

—Todavía no está permitida. Lo que se intenta es pulsar la opinión de diferentes personas locales para intentar colocar la primera piedra del partido.

—¿Y no te han invitado?

—De momento, no.

—Això serà perquè sospiten que no ets dels seus.

—Sea por lo que sea, lo cierto es que estoy marginado.

—¿I et sap greu?

—Ni gens ni mica. Recojo el rumor con agrado, porque ello demuestra que la derecha no quiere estarse brazos cruzados.

—Ja era hora de que es posàssin a fer feina!

—— 00 ——

—Seguirem escoltant...

xiu - xiu esportiu

—Resulta curioso, una vez más que el tarro de los inciensos se haya vertido en torno al Constancia, dorando una contundente derrota por 3-0.

—Pero los elogios tenían su base, porque tres disparos a puerta fueron repelidos por la madera.

—Els pals també jugueni

—Estam d'acord! Però ningú podrà negar que si arriben a entrar els nostros i els del contrari toquen fusta, estariem comentant un 0-3 i no 3-0.

—Homo! Si ho mires així...

—I del 5-1 del «Sallista», què me dius?

—Els directius parlaren prou clar: el «Castellón» és molt superió.

—S'han resignat amb la derrota?

—Contra la fuerza no hay resistencia. Saber perder es una virtud que no está al alcance de todos los conjuntos.

—¿Próximo visitante del Camp Nou?

—El Benimar, que jugará a las 3,45. Es un rival peligroso porque arrastra seis negativos.

—Sí que hi està, magre!

—Lo important és que no engreixi menjant-se al Sallista.

—I què opines dels «truquers» de l'Espanyol?

—Són mereixedors de tots els elogis. No és freqüent, en el temps que correm, trobar un grapat d'homos que es distreuen amb un joc tan innocent.

—I ses coionades?

—En van i en vénen. I aquesta és sa millor salsa per animar el joc.

No facis de fanfarró
estant davant el contrari,
que passaràs un calvari
si vols quedà campeó.
Es més humil jugadó,
de quants n'hi ha dins el món,
pot dur l'amo i es segón
juntament amb s'espaseta...
i et farà sa punyeta
o es fotrà un «coscorrón».

—Seguirem escoltant...

M. Rosselló-A. Rosselló	5 3 2 3
Sastre-Morro	5 3 2 4
Bozada-Moreno	5 3 2 3
Aloy-Mateu	5 3 2 3
Llompart-Campaner	5 3 2 3
Galiano-Serra	5 2 3 2
Alarcón-Sánchez	5 2 3 2
Munar-Llompart	4 2 2 2
Corró-Beltrán	5 2 3 2
Amer-Planas	5 2 3 2
Rodríguez-Lucena	5 2 3 2
Escanellas-Alorda	5 1 4 1
Llompart-Mulet	5 1 4 1
Martínez-Matas	5 1 4 1
Alberola-García	5 1 4 1
Mir-Mayol	4 1 3 1

Destaquemos que el reglamento es muy severo y que los parejas que dejan de presentarse, si no presentan justificantes que acrediten la imposibilidad de hacerlo, pierden el punto. La partida que dejó de jugarse fue por causa del fallecimiento de un familiar de uno de los participantes. Veremos qué sorpresas nos depararán las partidas que están programadas para el viernes y sábado próximos.

EL «TORNEO DE TRUC» DEL CAFE ESPAÑOL

El torneo de «truc», organizado por el Café Español, continúa acaparando la atención de numerosos curiosos que, en los fines de semana, acuden a presenciar las partidas. Resulta simpática la seriedad de los jugadores que, por tratarse de un campeonato, han olvidado las cuchufletas y cada pareja va a lo suyo, sin soltarse a la hora de los envites y sin pasarse a la hora de responder al roto de los contrarios.

Nota destacada de estas veladas es el buen comportamiento de los espectadores que siguen con creciente interés, y sumo silencio, las diferentes fases del juego. Lo curioso del caso es que abundan las parejas jóvenes, prueba evidente de que este popular juego isleño cuenta con savia nueva que aseguran su pervivencia.

Hasta el momento se han disputado cinco jornadas y la clasificación presenta los siguientes resultados:

Parejas	J G J P.
Mir-Figuerola	5 5 0 5
Araya-Vallespir	5 4 1 4
Munar-Tur	5 4 1 4
J. Coll-B. Coll	5 4 1 4

CARTELERA INQUENSE

MERCANTIL. — «Don Camilo» y «Cantinflas en el Ministro y yo». (Apto)

NOVEDADES. — «Laura» (S) y «El hombre de los hongos»

PRINCIPAL. — «Spermula» y Emilia... parada y fonda»

santanyí

QUEDO CONSTITUIDO EL COMITE LOCAL DE UCD

(De nuestro corresponsal, PEPE EFE.)

Quien dijo que el ambiente político local era más bien frío, andaba muy equivocado. Porque hay que ver, señoras y señores, cómo está la cosa. Corrillos, reuniones, listas, carreras... En una palabra, la cosa está que arde.

En nuestra última crónica informábamos de la constitución del comité del grupo independiente, y hoy lo vamos a hacer del de UCD, formado el 16 de enero, a pesar de que no se nos facilitó la lista hasta el miércoles, 24. Es ésta:

Presidente: Joaquín Lorenzo Rodríguez (administrativo hostelería).

Secretario: Rafael Bonet Adrover (actual alcalde).

Vocales: Juan Camps Liras (hostelería), Pablo Vallbona Adrover (agricultor - administrativo), Cosme Adrover Obrador (veterinario), Guillermo Rigo Barceló (agricultor - corresponsal de la Caja Rural), Amelia de Anta y Ferrer (inmobiliarias), Baltasar Binimelis Amengual (constructor), Miguel Rigo Rigo (empleado de banda), Sebastián Obrador Company (empleado GESA) y Bartolomé Clar Rigo (agricultor).

Asimismo fue elegido el representante del comité insular: Salvador Escalas Vidal (hostelería).

EXPOSICIONES

Durante estos días expone óleos en el Círculo de Bellas Artes (Casal Balaguer), de Palma, el poeta y pintor Gori Llobera, de Son Danús.

En «Art Fama», también de ciutat, lo hace Benjamín Smith, afincado en Cala d'Or desde hace varios años. Presenta acuarelas y dibujos de Mallorca.

Dentro de unas semanas saldrá para Barcelona a exponer sus óleos Sebastián Busquets «Busser», con temas principalmente de nuestra Cala Figuera.

Y en breve va a exponer en «Es Cau», de Manacor, también óleos, el cronista oficial de esta villa, Andreu Ponçs Fullana. Los motivos se inspiran en Santanyí y sus calas.

DISTINCION

Leemos en «La Vanguardia» de Barcelona que nuestro paisano Lorenzo Rigo Barceló, propietario de la estación de servicio de Santanyí y presidente de la Asociación Provincial de Estaciones de Servicio de Baleares, en la pasada reunión del comité ejecutivo de la federación catalano-balear, que agrupa a las 700 instalaciones de Cataluña y Baleares, fue elegido vicepresidente de dicha federación. Nuestra enhorabuena.

LIBRO

Hemos recibido el libro «Pintores extranjeros en Mallorca», de Rafael Perelló Paradelo, que ha despertado nuestro interés, sobre todo en el apartado correspondiente a Medard Verburgh, que residió muchos años en Cala d'Or. Verburgh ayudó lo suyo a propagar en su país —Bélgica— el lugar que iba a hacerse internacionalmente famoso —Cala d'Or—, donde realizó algunas de sus obras.

ASI CUMPLIMOS ...TODOS LOS MESES

Sorteo:

del día 31 de Enero de 1979

títulos premiados por su valor nominal

JOH BAZ UNH
VNH AJL EHF
QGZ WCV

Capitales pagados hasta la fecha:

Pesetas 835.351.000

CAHISPA

Oficinas Centrales: Barcelona 10
Lauria, 18 - tel. 301.40.50

Avda. Rey Jaime III, 7
tel. 21 20 48
Palma de Mallorca

Vestir a toda la familia sólo le costará 9.860 pts

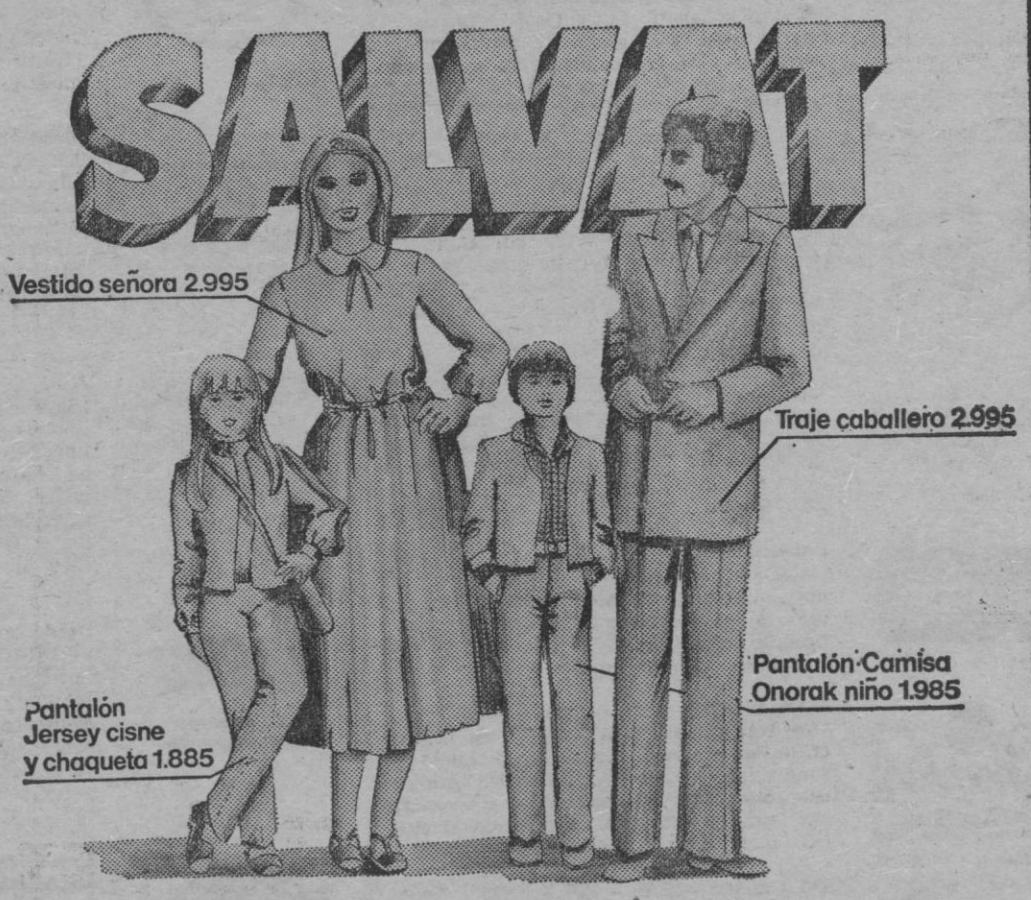

REMATE FINAL
de las grandes rebajas de
Almacenes SALVAT
C/.Colón y sucursales

C.D. 2022

ESPECTACULOS

CARTELERA

TEATRO

SALA MOZART

Cerrado por preparación de la obra «APRENDA A HACER EL AMOR CON BARBARA».

TEATRO PRINCIPAL

A partir del día 2 de febrer, a las 9'30 nit. «CAN MALLEU». De Carles Arniches. Traduida i adaptada per Seraff Guiscafré.

MUSICALES

AUDITORIUM

Cerrado por preparación del "NONETO DE MUNICH" (día 16). Obras de Haydn, Boccherini, Orff y Beethoven.

SALAS DE ESTRENO

CINE ARLEQUIN

Desde las 3:
«LA PORNOPALLA» Una super «S» elevada a la enésima potencia. — «S» de sexy!. — Sensual sensitiva, sinuosa, soberbia. Con Stephanie Fondue y Denise Dillaway. — Un film clasificado «S» de Paul Glicker. Complemento: «CALL GIRL» con Teresa Rabal, Bárbara Rey y Sandra Mozarowski. Prohibido a menores 18 años.

Sala Antonia
Teléfono: 22.60.74

Desde las 3:
(Tercera semana)
«...Y SI TU NO QUIERES» Un film de Jacques Treyens con Jean Roche, Joelle Coeur, Dany Danyel ¿Super 8...? Un trampolín entre la "S" y la "X" Entre lo tolerado y lo prohibido no hay más que un paso. (Totalmente prohibido a menores 18 años.) Complemento: "EL PANTANO DE LOS NERVOS"

Palacio AVENIDA
Teléfono: 46.06.57

Desde las 3'15:
«LA DOCTORA DEL REGIMIENTO» la sensual Edwige Fenech... Más desnuda que nunca! Una película erótica de mucha risa para que el público disfrute. — Totalmente prohibida a menores de 18 años. — Complemento: «ROMA A MANO ABIERTA».
Segunda semana

SALA AUGUSTA
Teléfono: 23.20.58

Desde las 3,00:
PASO DECISIVO con Shirley MacLaine y Anne Bancroft juntas por vez primera en un auténtico duelo interpretativo con Tom Skerrit Un film aplaudido mundialmente de Herbert Ross.— Complemento: TARZAN Y EL MISTERIO DE LA SELVA. — (Mayores 14 años)

CINE Alexandra
Teléfono: 27.30.24

«LA ORGIA DEL SEXO» el film escándalo de Beni Montresor, con Eva Axen, Stefania Casini, Lucia Bosé, Maurice Ronet ¡Toda una gama de frutos prohibidos! Un film que viola todos los tabus... Clasificado «S». Complemento: «SUSANA QUIERE PERDER... ESO» Sylvia Tortosa y Patrizia Adriani... Desnudas integramente Totalmente prohibido a menores 18 años

TEATRO BALEAR

Desde las 3:
"EL PATRULLERO 777" por Cantinflas (¡La más nueva y reciente creación de un cómico genial!). Complemento: "MUNDO FUTURO" por Peter Fonda. — (Tolerado menores)

BELLVER CINEMA

ALGUIEN VOLO SOBRE EL NIDO DEL CUCO Galardonada con 5 Dscar de Hollywood con Jack Nicholson en un film de Milos Forman Complemento: CAZABLAN, de Menahem Golan. Solo comparable a West Side Story y El violinista en el tejado (Proyección con sonido cuadrafónico)

SALA BORN
CLIMATIZADA
Teléfono 22 13 70

Desde las 3'15:
«MUERTE EN EL NILO», con Peter Ustinov Mia Farrow George Kennedy. ¡La famosa obra policíaca de Agatha Christiel, y Complementos cortos. — Mayores 14 años y menores acompañados.

Chaplin multicines
Teléfono 27 76 62

SALA 1: 3'30 — 5'45 — 8'00 — 10'25
"LA BATALLA DE ARGEL" un film de Gillo Pontecorvo La lucha de un pueblo por conquistar su independencia. ¡Verídica! ¡Espectacular! La epopeya revolucionaria mas emocionante que ha ofrecido el cine. (ólo para mayores 18 años)

Chaplin 2
C/ Bartolome Torres, 56 a 20 metros del cruce calle Aragón y Luca de Tena

SALA 2: 3'30 — 5'45 — 8'00 — 10'25
«LA BESTIA». Film de Walerian Borowszyk. Un film fantástico y sobre todo, un film erótico Algunos críticos han coincidido en decir que es un film pornográfico por la realidad de sus imágenes. Clasificada «S» Exclusivamente sólo paramayores 18 años Travlers y complemento: CLIMAX.

Chaplin multicines

SALA 3: 3'30 — 6'00, — 8'15 — 10'25
«PAT GARRETT Y BILLY THE KID» Un film de Sam Peckinpah con James Coburn Kris Kristofferson. Canciones por Bob Dylan El más apasionante espectáculo cinematográfico con el mismo equipo de «CONVOY» — (Mayores 18 años.)
Travlers y complemento: CASTILLOS (Castellets)

CAPITOL

Tercera semana ¡Ultimos días!
Desde las 3:
UNA CAMA EN LA PLAZA con Renzo Montagnani en el papel de un hombre para el cual lo más importante era su «herramienta» (La cama).— Con Rosanna Podestá, John Ireland. Complemento: CHE con Omar Shariff (Riguroso solo para mayores).

JAIME III Cinema
Teléfono: 22.38.46

Desde las 3:
"RELACIONES SEXUALES HOMBRE - MUJER". Vea usted ahora, de cerca y con todo lujo de detalles, lo que nunca ha sido mostrado públicamente en una película... ¡No se deja nada a la imaginación! Totalmente prohibida a menores 18 años. Complemento: "RUBY"

NUEVO VISTARAMA HISPANIA
24. (Junto "Es For-

Desde las 3'—
¡QUE VIVA ITALIA! Batiendo el «record» mundial del humor negro. Nominada para el Oscar de Hollywood 1979!!. — Con Vittorio Gassman, Ornella Muti, Alberto Sordi, y Ugo Tognazzi. — Con el éxito de Umberto Tozzi «Ti amo». — Un film de Dino Risi, Mario Moniccelli y Ettore Scola. — Complemento: «UN HOMBRE COMO LOS DEMAS» con Allesio Orano. — Sólo mayores. (Aut. mayores 18 y 14 acompañados).

LUMIERE
Avda. San Fernando, 64

Desde las 3:
«LA ALCOBA DEL OBISPO». Un film de Dino Risi, con Ornella Muti, Ugo Tognazzi y Patrick Dewaere. Sexo y diversión. Amores secretos... Amores de escándalo... Una película desenfadada donde todo es posible en el amor. Complemento: «LOS HIJOS DE...» (Sólo para mayores 18 años).
Segunda semana

METROPOLITAN
C. Gabriel Llabres 20
(Junto mercado P. Pedro Garau)

Desde las 3'—
(Tercera semana)
"EL CIELO PUEDE ESPERAR". Warren Beatty, Julie Christie, James Mason, Charles Godin, Dyan Cannon, Buck Henry, Vincent Gardenia. Jack Warden. ¡La actual campeona de taquilla en Estados Unidos! Complemento: "LOS NUEVOS ESPAÑOLES" (May. 14 años y menores acompañados.)
Horario: «El cielo puede esperar»: 4'30, 7'30, 10'35.

LIRICO Palace SUPERAMA

Desde las 4'00:
«JESUS DE NAZARET». Un film de Franco Zeffirelli, con Robert Po ", Anne Bancroft James Mason, Christopher Plummer, Michael York, Peter Ustinov y Olivia Hussey. (Horario: 4'15 — 7'10 — 10'00). (Tolerada menores).

Nuevo MODERNO

Desde las 3,00:
LA PORNOPALLA ¡Sin interrogantes... sin dudas! Una super «S» elevada a la enesima potencia.— Clasificada «S».— Con Sthphanie Fondu y Denise Dillaway.— Complemento CALL GIRL con Teresa Rabal y Bárbara Rey.— Prohibido a menores 18 años).

PALACIO DE LA PRENSA

Desde las 3'—
«LOS OJOS VENDADOS» de Carlos Saura. ¡El film más galardonado en el Festival de Cannes 1978! Con Geraldine Chaplin, José Luis Gómez, Lola Cardona, Xavier Elorriaga, Carmen Maura. Operador: Teo Escamilla .¡Sólo comparable al éxito de «Cria Cuervos!». Complemento: «Me gusta mi cuñada» (Pecato veniale), con Laura Antonelli y Alessandro Mommo. Un film de Salvatore Samperi. — (Mayores 18 años).

SALA Rivoli
C. Antonio Maura, 25

Desde las 3'—
«TIBURON 2» (JAWS 2), Roy Scheider, Lorraine Gary, Murray Homilton. Director: Jeannot Szwarc Más espectacular.. Más excitante.. Más dramática... para un tiburón asesino matar no es suficiente. — Horario del film: 4'20, 7'20, 10'20. — (Aut. mayores 14 años y menores acompañados)

PALACIO RIALTO

Desde las 3:
UNA RESPETABLE DAMA BURGUESA con Corine Clery la actriz de HISTOIRE D'O ¡Superándose a si misma! con Bruce Robinson y Michele Placido. Un film de Carlo Lizani clasificado «S». Complementi ADIOS MUÑECA (Farewell my lovely) con Robert Mitchum y Charlotte Rampling. (Prihibido a menores 18 años).

CINE Versalles
Teléfono: 46.10.31

Desde las 3:
«EL FASCISTA, LA BEATA Y SU HIJA DESVIRGADA», José Luis López Vázquez, Amparo Soler Leal, Linda Day. Director: J. Coll Espona. El desvirgue.. La manipulación... El amor... ¿Que hacen los fachas en la democracia? Una película para disfrutar. Complemento: «5 DEDOS». — Totalmente prohibida a menores 18 años)

SALAS DE REESTRENO

abc CINEMA
Avda. Alejandro Rosselló, 38.
Teléfono 46 45 27
Climatizado

Todos los lunes y domingos: matinal a las 10.
«EL SEXO QUE VIENE» Atractivas colegialas convertidas en prostitutas para satisfacer sus instintos sexuales. Porto-erotismo en un film clasificado «S». Además: «EL DIABLO EN EL CONVENTO». Totalmente prohibido a menores 18 años.

DAWSON

Sábado y domingo.
«LAS AVENTURAS DE LA ABEJA MAYA», y «KOJI Y SAYARA, CONTRA EL DOCTOR INFIERNO». — (Aut. otdos los públicos)

FANTASIO
Calle Juan Bauzá, 26 Telf. 270907

«TRADE HORN» con Rod Taylor y «UNA NOCHE EMBARAZOSA», con Lando Buzzanca.— (Todos los públicos.)

SALA MIRIAM

Sesiones desde las 3,30 tarde:
«UN TORERO PARA LA HISTORIA y «POR UN PUÑADO DE DOLARES» (16 años).

veneto RESTAURANTE
EL SELF-SERVICE DONDE VD. PODRA COMER RAPIDO Y A SU GUSTO
AV. ARGENTINA / SANTIAGO RAMON Y CAJAL

SALAS DE FIESTAS

BROADWAY — Algo revolucionario como el mundo de la noche europea Sus locales, sus espectáculos, sus mujeres y el ambiente, son.. EUROPEOS 100 por 100. C/. Calvo Sotelo, 36 (antes 118) (entre Plaza Gomila y Barbarela).

MAKIAVELO (Hotel San Francisco). Playa de Palma. — Baile con LOS ACUARIOS y RUBIS QUINTET.

S'ESCAR NIGTH CLUB. — Todas las noches baile y atracciones.

TITO'S. — Todos los dias baile y atracciones.

KALKUTA Night Club, teléfono 40.22.61 CALA MAYOR. — Todas las noches presenta el SHOW «APLAUSO».

JACK EL NEGRO (Es Jonquet). — Cada noche: LOS VALLDEMOSA y PACO BALLINAS con NOTAS BLANCAS.

JARTAN'S. — Baile y atracciones.

CLUB LATINO. Las Maravillas. (Entre balnearios 5 y 6). Baile cada noche con «Los Millonarios» y «Estación de Fuego»

CABARET DE SABA (Antigua Casa Vallés). — Todas las noches: Baile y atracciones. — Dos pases diarios.

VENTA DE DESPACHOS
Nuevo Edificio Banco de Bilbao
- Esmerada construcción de 1.ª calidad
- Aparcamiento propio

Cl. San Miguel (Entrada por el acceso al patio de Sant Antoni de Viana)
Información Teléfono 216830 de lunes a viernes y en la obra de 4 a 7 tarde

M.C.D. 2022

GUIA DEL CINEASTA

EDUCACION SEXUAL HOMBRE—MUJER (Didáctica).— Con el pretexto de conseguir un equilibrio total en las relaciones matrimoniales se nos presentan una serie de imágenes muy directas sobre el acto sexual.

— ■ —

TIBURON 2 (Aventuras).— Siguiendo la misma parte de la anterior película sobre el monstruo marino, se ha conseguido una obra de gran impacto en la que todos los golpes de efecto han sido muy bien estudiados.

— ■ —

LA BATALLA DE ARGEL (Histórica).— En 1956 se producen los primeros atentados de las organizaciones independentistas argelinas contra los franceses. Las acciones y las represiones son duras y crueles. Narrada en forma de reportaje y utilizando actores y figurantes nativos, el film es un valioso y apasionante documento sobre la independencia de Argelia aunque apenas se oigan los motivos franceses.

— ■ —

PASO DECISIVO. (Comedia musical). — Dede y Emma han sido grandes amigas y rivales en el mundo del ballet. La hija de Dede volverá a unirlas y a enfrentarlas. Un film todo armonía y sensibilidad y de una calidad plástica cinematográfica que sabrán saborear los paladares exquisitos. Relato, espectáculo e interpretación forman un todo perfecto.

— ■ —

UNA CAMA EN LA PLAZA (Comedia).— Luca es el conquistador del pueblo pero es fiel a una ética personal y no revela los nombres de sus conquistas. El film parece tener más pretensiones que la mayoría de las comedias eróticas italianas pero salvo una leve crítica social, no difiere gran cosa de ellas.

— ■ —

QUE VIVA ITALIA (Satírica).— Doce historietas sobre otros diferentes aspectos de la vida de hoy. Abunda el humor negro y se va desde el realismo a la farsa grotesca. Unos episodios son mejores que otros y se advierte en ellos un fino sentido de la observación.

— ■ —

LA ORGIA DEL SEXO (Erótica).— En un castillo se celebra una orgia en la que se entremezclan extraños ritos. Un film extraño que, entremezcla las escenas eróticas con un ambiente del más allá. Barroca realización no exenta de interés.

— ■ —

LA DOCTORA DEL REGIMIENTO. (Comedia). — Una serie de reclutas utilizan todos los trucos para librarse del servicio militar. Entre los médicos figura una guapa mujer. La clásica película cómica cuartelera con el añadido de unas escenas eróticas. Abundancia de chistes y situaciones de sal gruesa.

— ■ —

LA PORNOPALLA. (Comedia erótica). — Jennie está avergonzada de ser virgen a sus 16 años y considera que si logra ser animadora del equipo de su colegio tendrá abundantes aventuras. Un porno americano presentado con mucho desparpajo y desverguenza.

UNA RESPETABLE DAMA BURGUESA. (Drama erótico). — A través de la rendija de una puerta, una respetable mujer casada conoce las intimidades de un terrorista. Hay que distinguir la parte que nos presenta el desencanto de un terrorista y la puramente erótica que se trata de combinar con la primera a partes iguales.

— ■ —

EL FASCISTA, LA BEATA Y SU HIJA DESVIRGADA. (Comedia satírica). — D. Juan es un señor muy puritano para ciertas cosas y menos escrupuloso con otras. Ahora los asuntos no le van tan bien como antes, y debe casar a su hija que en Venezuela perdió lo que le exigirá su novio. En algunas alusiones el film se desmadra pero no deja de tener cierta gracia esta combinación de sátira social y de escenas casi pornográficas.

— ■ —

EL CIELO PUEDE ESPERAR. (Comedia). — Joe es un jugador de rugby víctima de un accidente. Por equivocación llega al más allá antes de lo previsto y los responsables del tránsito deberán buscarle un nuevo cuerpo. Una comedia muy original, muy divertida, muy elaborada y con su intención. Warren Beatty co-productor, co-guionista, director y protagonista.

— ■ —

MUERTE EN EL NILO. (Intriga). — En un barco que navega por el Nilo coinciden varias personas con motivos para ser sospechosas de un asesinato. Una película basada en una novela de Agatha Christie realizada con excelentes medios de producción, un prestigioso reparto, un interesante documental y una intriga que no decae hasta el último fotograma.

— ■ —

EL PATRULLERO 777 (Comedia cómica). — Cantinflas es un policía móvil insobornable y al servicio del ciudadano. Una serie de episodios cómico-moralizantes. Procedimiento muy simple pero eficaz. Para los fans del cómico mejicano.

— ■ —

JESUS DE NAZARET. — Esta es la primera parte de una película de más de cinco horas de duración, que fue estrenada, conjuntamente por las televisiones de diversos países. Es una obra muy digna que se ajusta a las páginas del Evangelio y que consigue hacer impacto en las fibras más sensibles del corazón del espectador. Una película que redime muchos pecados del cine.

— ■ —

Y SI TU NO QUIERES... (Erótica). — Julián va a trabajar a París y quiere ser fiel a su novia pero las bellas tentaciones le acosan por todas partes y no le dejan un momento de reposo. Una película en la que solamente se habla de "eso" y se hace "eso". Está narrada con mucho desparpajo y sus situaciones eróticas señalan el límite de la calificación "S".

CINEFILO

SEXO Y DIVERSION...! HOY

ESTRENO

CINE LUMIERE

UGO TOGNAZZI • ORNELLA MUTI • PATRICK DEWAERE EN

la Alcoba del Obispo

CON LIA TANZI • GABRIELLA GIACOBBE DIRECTOR DINO RISI

UNA COPRODUCCION ITALO FRANCESA MEROPE FILM (ROMA) • CARLTON FILM EXPORT-SOCIETE NOUVELLE PRODIS (PARIS)

SUEVIA FILMS

AMORES SECRETOS... AMORES DE ESCANDALO...

¡Una película desenfadada donde todo es posible en el amor!

Complemento: «LOS HIJOS DE...»

(Sólo para mayores 18 años)

los estrenos

¿CINE DIDACTICO?

Comenta: CINEFILO

«RELACIONES SEXUALES HOMBRE-MUJER»

JAIME III

T. O.: Man and wife.— Producción. Instituto Adult Education — 1969.— Escrita y dirigida por J. Kaplan.— Fotografía en color.

Duración: 1 h. 7 m.

El film se inicia con unas frases del Dr. Van der Veld, escritas en 1930, en las que considera la educación sexual como "un caso de conciencia", sigue con una conferencia con la que se pretende justificar la producción del film, se informa sobre los aparatos genitales y continúa con una larga exposición de las diferentes posturas que se pueden adoptar en el acto sexual.

Uno nunca llega a saber, a creencia cierta, si estas películas están hechas con un fin didáctico o si no son más que una excusa para atraer a un público ávido de novedades y exponerle con toda su crudeza un espectáculo pornográfico en el que no se oculta nada —o casi nada— de lo que puede hacer una pareja para satisfacer sus naturales apetitos sexuales.

La exposición es muy directa y el comentario muy natural y, si se quiere, también intencionado, que nunca habla de hombre y mujer o de amantes, sino de esposos. Lo cierto es que con el aluvión de películas «educativas» que nos van llegando, nuestra cultura erótica va a ser considerable salvándonos del analfabetismo en la materia que dominaba.

MUSICA

SERAFIN NEBOT, VIOLIN Y FERNANDO VILLAR, VIOLIN Y VIOLA, EN EL CONSERVATORIO

Cada vez que vamos al Conservatorio nos encontramos con gratas novedades. Primero fue el salón de actos; después, el necesario acondicionamiento del citado salón... Anteayer con motivo del concierto del que luego hablaremos pudimos advertir nuevas mejoras en marcha. Como algo definitivo, las butacas cómodas y confortables y completamente nuevas son ya un hecho en el salón de actos. Además, en buena parte de sus aulas se está procediendo a su adaptación para la misión específica que deben cumplir como tales aulas. Así se las va dotando de tabiques dobles para insonorizarlas y evitar interferencias entre las clases vecinas... Si «el movimiento se demuestra andando», no cabe duda que Bernardo Juliá dinámico director del Conservatorio está poniéndolo todo a punto a pasos agigantados.

Pero lo más importante, tal vez —sin menospreciar los logros materiales— está en las actividades musicales al margen de las clases que, en forma de conciertos o recitales ayuden a los alumnos a complementar su formación musical. Al mismo tiempo, la diversidad de los instrumentos que en el presente curso se han elegido para las audiciones no cabe duda que contribuirá a la orientación de los más jóvenes que, todavía cursan el solfeo sin haberse definido por un determinado instrumento.

Con muy buen acierto, en esta ocasión el interés de la audición se polarizó en torno al violín y la viola. Para ello fueron escogidos dos instrumentistas de reconocido prestigio entre los que habitan en nuestra ciudad: Serafín Nebot, violinista y Fernando Villar, que toca, indistintamente, el violín o la viola.

Fue el mismo Fernando Villar que, en breves palabras, puso en antecedentes al joven auditorio, en relación al contenido y significación del programa. Digamos, también, que ambos artistas cumplieron su cometido con la dignidad que cabía esperar de su maestría indiscutible. Perfectamente acoplados; magníficamente responsabilizados y poniendo en juego sus singulares dotes técnicas, expresivas e interpretativas aparecieron con todo respeto en cuanto a sus respectivos estilos una serie de obras de Telemann, Béla Bartok, Leclair, J. S. Bach y Mozart.

El éxito artístico corrió parejas con la complacencia con que fueron escuchados por los numerosos alumnos del Conservatorio y público en general que acudió en gran número al reclamo de la presencia de ambos artistas.

Este tipo de audiciones tendrán lugar a lo largo de todo el curso.

ALMA PETCHERSKY, PIANISTA, EN EL SALON DE ACTOS DEL ESTUDIO GENERAL LULIANO

Organizado por la Delegación en Palma de «Juventudes Musicales», tuvo lugar, anteayer, un recital de piano en el salón de actos del Estudio General Luliano, a cargo de la artista bonaerense Alma Petchersky. Se trata de una joven pianista excelentemente dotada para el piano. Posee un mecanismo realmente fabuloso, que utiliza con seguridad y precisión; una pulsación clara y una gran valentía y decisión, pareja tanto en pasajes rápidos como en las matizaciones más exultantes.

Hay que convenir, no obstante, que dadas las condiciones en que se encuentra actualmente el piano «Steinway», que trata de adquirir la juvenil asociación —condiciones explicables como sabemos todos— resulta un poco aventurado tratar de definir, objetivamente,, a la pianista argentina, que tuvo que luchar constantemente con el estado actual del magnífico instrumento, que se podrá poner a punto muy pronto.

Por esto es que nos limitaremos a decir que en su programa figuraban, en primer lugar dos obras póstumas, de Schubert, muy atractivas; la «Sonata Patética», de Beethoven en versión un tanto personal por parte de la pianista; unas «Piezas de fantasía», de Schumann y tres obras de Debussy en las que el estudio preciso de sonoridades por parte de la pianista y, a pesar del instrumento nos pareció un tanto incompleto

Fue muy aplaudida por el público

PEDRO DEYA

M.C.D. 2022

PASATIEMPOS

CRUCIGRAMA

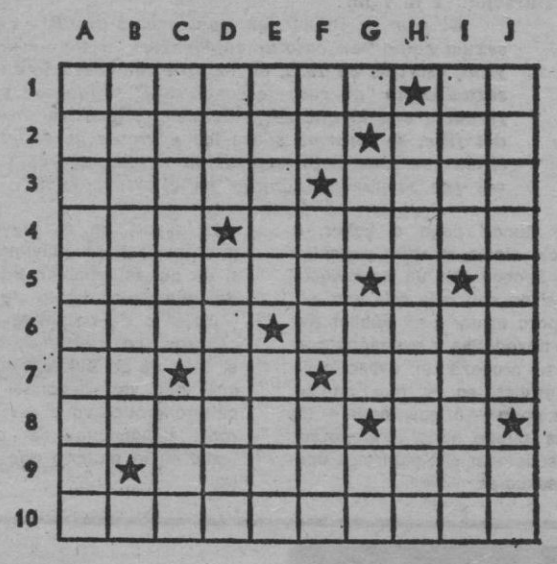

HORIZONTALES.— 1: Instrumento musical. Preposición inseparable usada como prefijo, especialmente en palabras de origen latino.— 2: Municipio de la provincia de Murcia. Asteroide número 849 de la serie.— 3: Cierta piedra preciosa. Figurado, atractivo.— 4: Signo aritmético. Parte sólida de los árboles.— 5: En plural, género de peces teleósteros de los clupéidos de gran tamaño y carne muy apreciada. Símbolo químico del nitrógeno. Abreviatura de punto cardinal.— 6: Llana, libre de obstáculos. Hace frente, arrastra.— 7: Preposición Violonchelo siamés. Suerte.— 8: Pieza de la vajilla. Primero, preeminente.— 9: Consonante. Figurado, tocaras suave y blandamente una cosa. 10: Dícese del picado de la tatántula.

VERTICALES.— A: En femenino, de mucha apariencia y poco valor.— B: Dícese de una especie de mármol micáceo Consonante.— C: En plural, aracnoide traqueal, parásito y microscópico. Apellido de un pintor español del siglo XVIII, natural de Vich.— D: Lista, catálogo. Andar por diversión.— E: Monte de la Mesenia, en el Peloponeso. Milicia. F: Símbolo químico del neón. En germanía, pabellón de la oreja. Al revés, y en la provincia de Burgos, manojo de mies cortada y dispuesta para hacer gavillas.— G: Vocal. Marchad. Matrícula española. Conjunción latina.— H: Diera a entender que va a hacer algún mal.— I: Labrar. Medid los áridos.— J: Lugar poblado de una especie de plátanos. Preposición propia.

EL DAMERO DIARIO

Pase las letras de las palabras, una vez resueltas, a sus cuadros correspondientes (según su número) en el tablero. En dicho tablero se leerá un fragmento de literatura castellana.

1 I	2 F	3 A		4 G	5 B	6 D	
7 E	8 A	9 B	10 G	11 F	12 I	13 H	14 C
	15 A	16 B		17 E	18 G	19 C	
20 I	21 A	22 F	23 C	24 E		25 I	26 B
	27 H	28 F	29 C	30 E	31 I		32 B
33 H	34 D	35 A	36 C	37 G	38 I		39 F
40 E	41 B		42 H	43 I	44 D	45 A	46 F
47 E	48 G						

A — — — — — — (45 8 3 15 21 35) Extraviar

B — — — — — — (9 26 16 32 5 41) Bordes de una tela deshilachada.

C — — — — — (29 36 14 23 19) Repites algo.

D — — — (6 44 34) Religiosa

E — — — — — — (30 7 40 17 47 24) Figuras de falsas deidades.

F — — — — — — (11 28 22 46 39 2) Nombre de varón

G — — — — — (4 10 37 18 48) Ignorantes

H — — — — (42 13 27 33) Sedimento de un líquido

I — — — — — — — (20 25 1 31 43 12 38) Práctica de ejercicio físico.

SALTO DEL CABALLO

1 EL	LA	NA	HE	MI
24 ÑO	DES	CO	QUE	ÉS
A	U	•	TA	CHO
HA	MO	CO	TRE	SE
MO	LLA	LE	EL	ES

Empezando por la casilla número 1 y terminando en la 25, procediendo como los caballos del ajedrez, encontrará el lector un pensamiento.

JEROGLIFICO

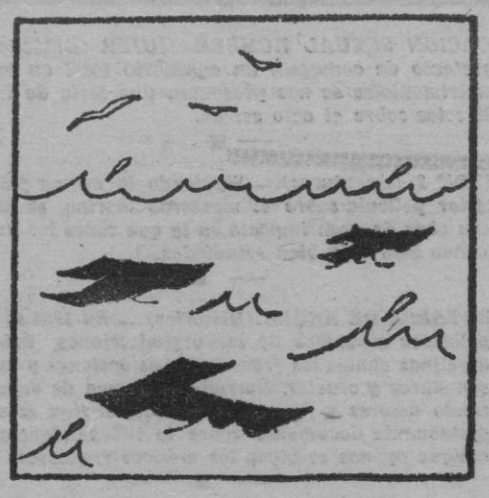

¿En qué cae tu cumpleaños?

SOLUCION A LOS PASATIEMPOS DE AYER

DAMERO

Antes de decir mal de los demás, hace falta mirarse bien a sí mismo.

"MOLIERE"

CRUCIGRAMA

HORIZONTALES.— 1: Deciden. Co.— 2: Aloran. Ros.— 3: Salas. Cepa.— 4: Ita. Adosar.— 5: Miraré. P. I.— 6: Enes. Liosa.— 7: Te. Is. Anás. 8: Roales. Dz.— 9: I. Laceráis. 10: Aspromonte.

VERTICALES.— A: Desimetría.— B: Elatíneo. S.— C: Colaré. Alp.— D: Ira. Asilar. E: Dasar. Seco.— F: En. Del. Sem.— G: N. Co. Ia. Ro.— H: Respondan.— I: Copa. Sazit.— J: Osarías. Se.

SALTO DEL CABALLO

"Lo malo de las viudas es que se ponen a usar el paraguas de su difunto." (RAMON.)

JEROGLIFICO

En la misión (en la, mi; sión).

Los ocho errores

Adquiera **Baleares** en MENORCA

DISTRIBUIDOR EXCLUSIVO (DIPRENSA), c/. Vassalo, 27

■ MAHON

KIOSCO RIUDAVETS
LIBRERIA BAGUR
TIPOGRAFIA MAHONESA
LIBRERIA ROVI
PAPELERIA TRAMONTANA
PAPELERIA DIDASKO
LIBRERIA JUVENTUS
LIBRERIA STUDIO

■ CIUDADELA

LIBRERIA CINTRANO
IMPRENTA AL-LES
LIBRERIA FULLANA
LIBRERIA MALLORCA
LIBRERIA CATALINA TORRES
CASA DEL LLIBRE

■ ALAYOR

ARTES GRAFICAS ROTGER

■ FERRERIAS
SA LLIBRERIA
■ VILLACARLOS
LIBRERIA VICTORY
■ SAN LUIS
LIBRERIA SAN LUIS

M.C.D. 2022

AGENDA

HOJA DEL CALENDARIO

— HOY, JUEVES: S. Viridiana. — El Sol sale a las 7'59 y se oculta a las 18'7.

Luna: Nueva.

RADIO

E.A.J. 13 - RADIO MALLORCA

O. M. (1.080 kc/s.):

6'57: Apertura. Señales horarias. La Ser informa; 7'05: Cuando Mallorca despierta; 7'45: Ser informativo matinal; 8'30: Primera hora; 9'00: La Ser informa; 9'57: Sintonía y pensamiento: Eduardo Angulo; 10'00: Viva la radio; 11'00: La Ser informa; 11'05: Concursos y amenidades; 11'45: Intermedio; 12'00: La Ser informa; 12'05: Viva la radio; 13'00: La Ser informa; 13'55: Hoja de calendario; 14'00: Hora exacta. Palma hoy; 14'05: Deportivo de las dos; 14'30: Ser informativo. Información local. Carteleras; 15'00: Musical de las tres; 16'00: Milagros; 16'40: Hierbas salvajes; 17'00: Y creó la familia; 17'30: Cancionero; 18'00: La Ser informa; 1.05: Hablemos de niños; 19.00: La Ser informa; 19.05: La saga de los Porretas; 19.15: La radio en directo. 20.00: Señales horarias. Ser informativo; 21.30: Tiempo para el deporte; 22.00: Ser informativo; 2.15: Diario musical; 23.00: Album de oro; 23.30: Hora 25; 0.30: Medianoche; 1.00: Cierre.

F. M. 96'6 mkc/s.):

6'57: Apertura simultáneo en onda media; 11'00: Canal 2; 12'00: Simultáneo en onda media; 16'00: Musical F.M.; 19'00: The Riki Lash Lazaar Show; 23'30: Simultáneo en onda media; 1'00: Cierre.

RADIO POPULAR

O. M. 1.224 kilociclos
F. M. 97'5 megaciclos
Onda media:

7'00: Apertura; 7'02: Bon día; 7'05: ECCA: Cultura básica; 8'00: Bon día Mallorca; 9'00: Revolucions 9; 9,30: Especial Llucmajor; 10'00: A toda radio. Las buenas gentes. Angelus; 13.30: Panorama. Paisos catalans; 13'45: Pobles de l'illa; 14'00: Radio Popular informa; 14'30: Informativo día: cadena; 15.00: Clarín: revista de toros; 15.30: Mallorca al vent; 16.00: Generación joven; 16.25: Espiral; 16.45: Radio Revista Popular; 17'00: Feminísima; 17'35: Equip 5.35; 18'30: Per vosaltres menuts; 19'00: Estudio Alemán; 20'00: Sorteo cupón pro-ciegos; 20'05: Teletipo del deporte; 20'35; Amor en el aire; 21: ECCA: AGE; 21.55: Farmacias de guardia; 22: Mallorca día a día; 23.00: Aula Popular; 23.30: Nocturno 1.224; 0.55: Bona nit!; 1.00: Cierre de la Estación.

Frecuencia modulada:

7'00: Apertura simultánea con onda media; 7'05: ECCA: AGE; 8'00: Simultáneo; 10'00: Estudio Alemán; 11'00: Confidencial con Santolaria; 12'30: Simultáneo con onda media; 13'45: Informatiu amb llengua catalana; 14'15: Simultáneo; 18'15: Programa en lengua noruega; 18'45: Programa en lengua danesa; 19'30: Programa en lengua sueca; 20'00: Programa en lengua finlandesa; 20'30: Simultáneo; 21'00: ECCA: Cultura básica; 21'55: Simultáneo; 1'00: Cierre de la Estación.

RADIOCADENA ESPAÑOLA
RADIO JUVENTUD

PROGRAMA PARA HOY

ONDA MEDIA: 1.107 Kc.

7.30: Apertura. Lectura de programas; 7.40: Radiogaceta matinal; 8.00: España a las ocho; 9.00: Para tí mujer; 10.00: Musical R. J.; 10.30: Mundorama: Música y Noticia; 11.30: La gran feria de Rox-Alar; 12.00: Radiodiario: Información Nacional y Local; 13.00: Club Mediodía; 13.40: Panorama. Información regional; 14.00: Diario hablado de sobremesa; 14.30: Los R. C. musicales; 15.00: Resumen informativo; 1530: Discoteca 45; 16.00: El Barco: Novela seriada; 16.50: ¿Por qué?; 17.00: Talismán; 18.00: Estereo música 18.30: Novela en catalán; 19.00: Consultorio Francis; 19.30: Misión rescate; 20: Cupón pro ciegos. Radiodiario 2: Informativo; 21.00: Radiocadena actualidad; 22.00: Servicio informativo de Radio Nacional; 22.30: Radiocinema; 23.00: Talismán; 24: Ultimas noticias; 1.00: Cierre de la emisión.

F. M. ESTEROFONICA
88,8 Mgh.

9.00: Apertura de la emisión; 10: Mundo Cam; 10.30: Super éxitos; 11.00: Flash informativo - Voces amigas; 11.30: Grandes éxitos; 12: Flash informativo: Especial R. J.; 13.00: Informativo - España canta; 13.30: Temas de cine; 14.00: Música de siempre; 15.00: Selección clásica; 16.00: Regional; 17.00: Lírica; 18.00: Estéreo música; 19.00: Radio Maritim; 20.00: Grandes obras; 21.00: Grandes orquestas; 22.00: Diario hablado; 23.00: Talismán.

RADIO NACIONAL DE ESPAÑA
PRIMER PROGRAMA

5.00: Noticias; 5.05: Alborada; 6.00: Noticias; 7.00: Avance informativo; 7.10: Agenda; 7.20: F. A. Boletín de las Fuerzas Armadas; 7.30: Avance de España a las ocho; 7.40: Radiogaceta de los deportes; 8.00: España a las ocho; 8.40: Música, sólo música; 9.00: Noticias; 9.05: Tiempo de vivir; 9.30: Radionovela; 10.00: Noticias; 10.05: Protagonistas: nosotros; 11.00: Noticias; 12.00: Angelus; 12.02: Noticias 12.10: Espacio regional; 12.30: Línea abierta; 13: Noticias; 13.05: Espacio regional; 14.00: Segundo diario hablado; 14.30: Espacio regional; 15.00: Resumen segundo diario hablado; 15.15: Estudio 15-17; 16.00: Noticias; 17.00: Noticias; 17.05: Novelas famosas; 17.30: Clásicos populares; 18.00: Noticias; 18.05: La aventura de la vida; 18.45: Dola, dola, tiralabola; 19.00: Noticias; 19.05: Para vosotros, jóvenes; 20 Tercer diario hablado; 20.30: La hora de Angel Alvarez; 21.00: Noticias; 21.05: Grandes del «pop»; 21.30: Radiogaceta de los deportes; 22.00: Resumen del tercer diario hablado; 22.15: El mundo de la cultura; 23.00: Noticias; 23.05: Retratos; 24.00: Ultima edición; 1.05: Clásicos del jazz.

RADIO NACIONAL DE ESPAÑA
SEGUNDO PROGRAMA

7.00: «Diario de primavera», de Fischer; 8.00: «Serenata», de Mozart; 9.00: Obras de Marcial del Adalid, Aguilera de Heredia y Albéniz; 9.15: «Brigg fair», de Delius; 10.15: Ricardo Vivó; 11.15: «Cuarteto», de Debussy; 11.45: «Canciones playeras», de Esplá; 12.15: «Concierto núm. 1», de Strauss 13.00: La zarzuela y sus autores; 14.00: «Sonata», de Locatelli; 14.30: Segundo diario hablado; 15.00: Música de Hungría; 16.00: Album de la música española; 17.00: «Saudades do Brazil», de Milhaud; 17.30: Temporada de Opera en el Gran Teatro Liceo de Barcelona; 21.00: «Selección», de Tchaikowsky; 22.15: Resumen del tercer diario hablado; 22.30: Estudio Música 1; 23.45: «Cántico tres», de Britten; 0.30: «Cuarteto», de Brahms; 1.00: Cierre.

FARMACIAS DE GUARDIA

ABIERTAS DE 9 MAÑANA A 10 NOCHE

Abellanet Nadal, Doctor Ferrán, 77 (detrás Pl. Toros), 293001; (*) Aguiló Ripoll Fco., Villalonga, 54 Sta. Catalina). 230439; Caldentey Roca, Gabriel Carbonell, 37 (travesía Reyes Católicos), 274756; Coll Fuster, Ausias March, 32, 297186; Esteva Sulla, Andrea Doria, 46 (Son Dureta), 237389; Fornés Vich, Bolsería, 1 (final calle Colón) 212242; March Noguera, Cvo. Sotelo, 188 (Porto Pí). 402133 Mazaira Salgado, Cataluña, 1-A (final Avd. Jaime III), 231070; Ribot Sbert, Dos de Mayo, 4 (carretera Cala Blava) (El Arenal), 263968; Rubí Ponsetí, Sindicato, 50, 212610; Salas Font, Canónigo Sancho Nebot, 19 (Son Cladera). 271070; Salvá Abalos, Olmos, 47-A, 215868; Trueba Fernández, Carretera Arenal-Apartamentos Balboa, local 5-La Ribera (El Arenal). 267348

ABIERTA DE 10 NOCHE A 9 MAÑANA

(*) Buñola Oliver - Santa María del Sepulcro, 4 (Junto Avenida Jaime III).

ABIERTAS DE 10 A 12 DE LA NOCHE

March Noguera - Calvo Sotelo, 188 (Porto Pí).

Coll-Fuster - Ausías March, 32.

(*) Tienen servicio de oxígeno.

ASISTENCIA SANITARIA DE LA SEGURIDAD SOCIAL

De 5.00 de la tarde a 9,00 de la mañana siguiente.

Palma y suburbios, incluido El Arenal.

Servicio ininterrumpido: Teléfono 239447 y en su Ambulatorio «Félix Sánchez», calle Andrea Doria.

TELEFONOS DE INTERES

- Bomberos: 291250 - 251234 y 291254.
- Casa de Socorro: 222179.
- Ambulancias: 251445.
- Guardia Civil: 251237.
- Policía: 272622.
- Policía Armada: 211544.
- Policía Municipal: 281600.
- Juzgado de Guardia (Servicio nocturno): 212632.

cupón del ciego 701

HORARIO DE TRENES

TRENES PALMA - INCA

Salidas de Palma:
6 — 6,15 — 7,30 — 8 — 9 — 9,45 — 11,15 — 12 — 13 — 13,30 — 14 — 16 — 16,30 — 18 — 18,30 — 19 — 19,45 — 20,30

Salidas de Inca:
7 — 7,45 — 8,15 — 9 — 10,30 11 — 12 — 13 — 14 — 14,45 — 15,15 — 15,45 — 17,15 — 19 — 19,30 — 20,30 — 20,45 — 21,15

TRENES PALMA - LA PUEBLA

Salidas de Palma:
6 — 9 — 13,30 — 19

Salidas de La Puebla:
7,15 — 10,30 — 14,45 — 20,15

TRENES PALMA - SOLLER

Salidas de Palma:
8 — 10,40 — 13 — 15,15 — 19,40

Salidas de Sóller:
6,45 — 9,15 — 11,50 — 14,10 — 18,20

Domingos y festivos servicio extraordinario con salida de Sóller a las 21 horas y de Palma a las 22 horas.

NOTA: Las llegadas y salidas de los trenes combinan con el servicio de tranvías del Puerto.

SERVICIOS POR CARRETERA

Servicio de autocares desde Palma a Alaró, Inca, Lluc, Ca'n Picafort Puerto Pollensa, Puerto Alcudia Felanitx, Algaida, Villafranca, Manacor, Artá, Cala Ratjada, Porto Cristo, Cuevas del Drach, etc., así como a todas las poblaciones intermedias.

Con EL ARENAL servicios cada 5 a 10 minutos. Información en Tels.: Ferrocarril: 252245 y 252346. - Autocares: 252224.

SERVICIO DE TRANSPORTES URBANOS

N.º Línea	Nombre	Prim. salida	Ult. salida	P. regreso	Ult. regreso	Frecuen. minut.
1/12	Paseo Marítimo	6,15	21,45	6,50	22,20	30
23/13	Illetas - Pont D'Inca	5,45	21,45	6,35	01,30	5
4/12	Génova - Pta. San Antonio	5,40	1,00	6,30	22,30	25
5/15	Son Dureta - Can Pastilla	6,30	20,30	6,05	01,30	5
6	Son Espanyolet	6,00	23,00	6,00	21,00	20
7	Son Vida	5,40	24,30	6,20	23,30	20
8	Son Roca	5,55	23,05	5,56	23,25	5
9-A	Cas Capiscol por Gral. Riera	6,15	22,45	6,00	23,00	20
9-B	Cas Capiscol por Blanquerna Amanecer	6,25	22,12	6,10	21,48	20
11	Coliseo Polígono-S. Cladera	5,00	22,00	5,30	22,30	20
14-A	Palma Son Gotleu Rafal	6,00	22,30	6,00	22,30	10
14-B	Palma Soledad Son Gotleu	5,05	22,20	6,00	22,00	20
16	Establiments	6,30	22,00	6,00	22,30	30
17-B	Especial Aeropuerto	6,30	24,10	7,00	24,40	30
18	INGIMA	6,10	21,00	6,35	21,30	60
21	Palma Nova	6,20	24,30	7,10	01,20	12
22	Portals Nous	7,30	19,30	8,15	20,15	90

SERVICIOS AEREOS Y MARITIMOS

PARA HOY

JUEVES

VUELOS NACIONALES

Palma — Alicante

17,35 y 19,35.

Palma — Barcelona:

8,00 — 9,20 — 10,35 — 12,10 14,30 — 15,55 — 19,10 — 21,25 y 22,30.

Palma — Madrid:

7,40 — 10,20 — 10,40 — 14,55 y 23,05.

Palma — Valencia:

8,00 y 19,50.

Palma — Málaga

19,00.

Palma — Sevilla:

17,35.

Palma — Las Palmas:

17,35.

Palma — Ibiza:

5,55.

Palma — Menorca:

7,55 y 17.30.

VUELOS AVIACO

Palma — Barcelona:

13,30 y 20,15.

Palma — Madrid:

13,45 y 23,05.

Palma — Valencia:

23,05.

Palma — Ibiza:

8,20 y 19,00.

SERVICIOS MARITIMOS

COMPAÑIA

TRASMEDITERRANEA

PALMA — BARCELONA: Martes, miércoles, jueves, viernes y sábados, a las 11,00 horas. Domingos a las 23,00 horas.

PALMA — VALENCIA: Lunes, martes, miércoles, viernes, sábados y domingos a las 11 horas.

PALMA — ALICANTE: Martes, jueves y domingos a las 20,00 horas.

PALMA — IBIZA: Martes, viernes y domingos a las 24,00 horas.

PALMA — MAHON: Sábados a las 24,00 horas.

PALMA — CIUDADELA: Miércoles a las 23,00 horas.

PALMA — CABRERA: Viernes a las 9,00 horas.

COMPAÑIA YBARRA

PALMA BARCELONA:

Diario, excepto sábados, a las 24,00 horas.

TELEVISION

PROGRAMA PARA HOY

13,30: LES NOSTRES COSES (Sólo para Cataluña y Baleares)
13,45: CARTA DE AJUSTE (c)
14,00: AVANCE TELEDIARIO (c)
14,05: PROGRAMA REGIONAL SIMULTANEO
14,05: CRONICA (c) (Sólo para Cataluña y Baleares) Espacio inform. regional.
14,30: GENTE, HOY (c)
15,00: TELEDIARIO (c) (Primera edición)
15,35: HORA 15 (c)
15,45: CAFE DE REDACCION Bajo esta rúbrica se emite un nuevo espacio de los Servicios Informativos, en el que, bajo un tono desenfadado, se comentan las principales noticias de la jornada.
16,15: DESPEDIDA Y CIERRE
16,15: ESCENARI (c) (Sólo para Cataluña y Baleares) Entrevistas, reportajes e información en general sobre la actualidad literaria, cinematográfica y teatral de Cataluña y Baleares.
18,45: CARTA DE AJUSTE (c)
19,00: AVANCE TELEDIARIO (c)
19,05: BALONCESTO. REAL MADRID — MACCABI Desde el Pabellón de la Ciudad Deportiva, retransmisión en directo del partido de baloncesto entre el Real Madrid y el Maccabi de Tel-Aviv, correspondiente a la liguilla de semifinales de la Copa de Europa de Baloncesto.
20.30: UN MITO LLAMADO... «FEDRA», de Juan Guerrero Zamora. Intérpretes: Nuria Torray, Alberto de Mendoza y Tony Isbert. Director: Juan Guerrero Zamora.
21,30: TELEDIARIO (c) (Segunda edición)
22,05: SESION DE NOCHE: (c) «LA CAZA» (oo) Primeras horas de la mañana. Carretera adelante, un «Jeep». Cuatro hombres van de caza; tres de ellos, José, Paco y Luis, han sobrepasado ya los cuarenta. Enrique es aún un muchacho. Entre ellos, una relación de amistad o de familia.
23.40: ULTIMAS NOTICIAS (c) BUENAS NOCHES, DESPEDIDA Y CIERRE (c)

VD. ESTA VIENDO LA TELEVISION EN COLOR GRACIAS A UN INVENTO DE TELEFUNKEN

U. H. F.

19,00: CARTA DE AJUSTE (c)
19,30: POLIDEPORTIVO (c) Actualidad en el deporte nacional e internacional.
20,00: REDACCION DE NOCHE (c)
20.30: ENCUENTRO CON LAS LETRAS Programa de orientación literaria que dirige y escribe Carlos Vélez.
21.45: HORIZONTES (c) Programa semanal presentado y dirigido por Manuel Sánchez Ocaña.
22,30: TRIBUNA DE LA CULTURA (c) BUENAS NOCHES, DESPEDIDA Y CIERRE (c)
23.15: CRONICA 2 (c) (Sólo para Cataluña y Baleares)
23.30: ESCENARI (c) (Sólo para Cataluña y Baleares) Repetición de este programa sobre la actualidad teatral.

(c) Programas en color.
(o) Mayores de 14 años.
(o o) Mayores de 18 años.

M.C.D. 2022

CONSIDERA QUE U.C.D. OBTENDRA MAYORIA ABSOLUTA

Abril Martorell descarta una coalición con PSOE

Madrid. (Efe). — El vicepresidente del Gobierno, Fernando Abril Martorell, afirma en una entrevista publicada en el diario francés, "Le Monde" que "La lógica y los sondeos nos indican que obtendremos el primero de marzo suficientes votos para gobernar solos de nuevo y de manera distinta, aplicando nuestro programa".

En cuanto a un posible Gobierno de coalición con el PSOE, Abril Martorell dice en la entrevista en "Le Monde", que "lo veremos cuando el problema se plantee, pero a mi manera de ver esta solución está totalmente descartada. Un Gobierno de coalición con el PSOE sería desastroso para el país".

"El consenso es necesario para construir o reconstruir un país, añade, así se ha hecho en muchos países de Europa, después de la guerra, nos ha servido para poner a punto un modelo de sociedad que está perfectamente definida en la Constitución Esta etapa ha terminado"

Más adelante, después de afirmar que es difícil obtener la mayoría absoluta, por razones del sistema electoral, dice el vicepresidente del Gobierno que "a primera vista el programa del Partido Socialista es una mezcolanza presentada de forma moderada con fines electorales, para quitar votos al centro, pero el problema del PSOE —lo conozco después de un año y medio—, es que a la hora de la verdad el lenguaje moderado de los dirigentes no coincide con el radicalismo de la base".

Después de afirmar que se ha conseguido un año de tregua social, con la consecución de los pactos de la Moncloa, y en relación con el terrorismo, el vicepresidente añade que es un problema antiguo que pide tiempo para ser resuelto.

«Nosotros no hemos negociado y no negociaremos con la ETA, dice más adelante, no hay negociación posible con intentos revolucionarios corrompidos con gentes mafiosas, es una cuestión de dignidad». En relación con el proceso de las autonomías, Abril Martorell, entre otras cosas dice que UCD irá a una organización del Estado que permitirá reducción de los desequilibrios regionales y un mejor reparto territorial del poder.

Por último el vicepresidente, a la pregunta de «si se puede decir como el señor Carrillo, que algunos artículos de la constitución permitirán eventualmente «transformaciones de carácter socialista» de la economía, contesta: Nuestra constitución es de inspiración liberal, pero ha sido redactada en 1978 y no en 1958 como la francesa, ha tenido en cuenta lo que ha sido asimilado en ese tiempo por las sociedades occidentales, es en realidad más restrictiva que la legislación franquista en lo que concierne por ejemplo a la nacionalización de las empresas, para que tal decisión sea tomada será necesario en lo sucesivo una ley con el consiguiente debate público, mientras que un decreto gubernamental era suficiente en el régimen anterior.

FUTBOL

COPA DEL REY

Resultados de los partidos jugados anoche, correspondientes a la vuelta de la tercera eliminatoria de la Copa del Rey, de fútbol:

Ath. Bilbao, cero. Coruña, cero. (calificado el Athletic por penaltis).

Murcia, cuatro. Castilla, cero. (2—4)

Athletic de Bilbao y Murcia quedan exentos de disputar la cuarta eliminatoria del torneo.

SANCIONES DEL COMITE DE COMPETICION

Existía interés por conocer lo que resolvería el Comité de Competición con respecto a la información abierta sobre el encuentro Llosetense-San Juan. Pues tampoco pudo ser en la reunión habitual de esta semana, en base a faltar el informe de la Fuerza Pública, vital según nos comunicaron para fallar en consecuencia.

Así y todo, se acordó levantar la sanción impuesta al jugador Llabrés (Llosetense) al haber transcurrido los dos encuentros que en su día le pueden corresponder como castigo.

Igualmente se sancionó con dos partidos al jugador Emiliano (Collerense), por agresión a contrario y uno a Marín (Andraitx), por repeler la agresión.

También fueron sancionados con un partido por motivos diferentes, los jugadores Mateo Munar (Felanitx), Espinosa (Villafranca), Rosselló (Binisalem), Jaume (Llosetense), S. Ginard (Campos), Cifre (Sóller), Cerdá (Cultural), Mas (Campos), Viñas (Serverense).

Nueve partidos a José Gómez (Cade-Paguera), por amenazas al árbitro y cinco a Isidro Sarrión (La Victoria) por insultos al colegiado.

Un año de suspensión a Juan Ponce (Son Gotleu), por agresión al árbitro, precisado de asistencia facultativa.

Nueve partidos a Gelabert (Atco. Campos) y Ramos (A. Palmesana), el primero por agresión al árbitro y el segundo por empujar al mencionado.

GENOVART

TROPAS SOVIETICAS EN LAS KURILES

El primer ministro de Japón Masayoshi Ohira, denunció su preocupación por las recientes informaciones recibidas de que grandes contingentes de tropas soviéticas estaban siendo emplazadas en las dos islas japonesas del norte del país nipón.

Las islas Kuriles, Kunashiriy Eorofu, situadas en el Pacífico norte vienen siendo reclamadas por los japoneses a los soviéticos desde que estos últimos las ocuparon durante la Segunda Guerra Mundial.

Un portavoz del Ministerio japonés de Defensa dijo que varios millares de soldados con tanques y artillería de largo alcance fueron desembarcados allí, en las últimas semanas, por portaaviones rusos.

El "premier" japonés indicó en el Parlamento que su Gobierno presentará una queja formal ante las autoridades soviéticas por los últimos desembarcos de material bélico y tropas en aquellas islas.

Muchos bancos permanecerán abiertos, atendidos por los directivos que no tomen parte en el conflicto

ULTIMOS PREPARATIVOS DE LA HUELGA EN LA BANCA PRIVADA

Los trámites para la convocatoria de la huelga en el sector de la banca privada, prevista para el día 7, han entrado en su última fase. Durante el día de ayer fueron entrando en Delegación de Trabajo los correspondientes preavisos de huelga en las diferentes empresas, requisito que continuará realizándose durante la jornada de hoy. Las declaraciones de huelga son resultado de la decisión que, al respecto, se toma en cada centro de trabajo mediante la votación en asamblea. De acuerdo con los datos facilitados hasta este momento, un 80 por ciento de los centros de la banca privada en las islas irán a la huelga.

ASAMBLEA DE DELEGADOS:

HUELGA ACTIVA

Ayer tuvo lugar una asamblea de delegados de este sector en la que, además de ultimar los preparativos y valorar las condiciones de esta convocatoria, se caracterizó la huelga como activa en el sentido de que, durante el paro, se realizarán asambleas, bien en los mismos centros de trabajo o fuera de ellos si lo primero no es posible. Por otra parte, el día 3 —aunque en las islas no habrá huelga como en el resto del Estado debido a la imposibilidad de cumplir los requisitos legales para la declaración de la misma en esa fecha— se celebrarán asambleas de 8 a 9 de la mañana y de 2 a 3 de la tarde, en señal de solidaridad con sus compañeros del resto del país.

Como se sabe, en la huelga no están obligados a participar todos los trabajadores por lo que es de suponer que buena parte de los bancos permanecerán abiertos y atendidos por aquellos que hayan decidido no tomar parte en la misma. En este sentido, los directivos han manifestado su intención de permanecer en sus puestos pero lo que no puede asegurarse es que sean suficientes para atender las necesidades del servicio.

MOTIVO DE ESTE CONFLICTO

Como se recordará, el origen de esta huelga está en las diferencias surgidas en las negociaciones del convenio colectivo a nivel estatal. La patronal (AEB) se mantiene en una doble oferta que los trabajadores rechazan, acusando a los empresarios de intransigencia ya que —salvo que se acepte una de estas dos opciones— no están dispuestos a negociar nada más. Las dos opciones se resumen en, o un aumento salarial del 14 por ciento con jornada partida de mañana y tarde, o si se quiere mantener la jornada continuada un 13 por ciento de aumento salarial. Ni lo uno ni lo otro convence a los trabajadores y, ante la imposibilidad de llegar a un acuerdo, se convocó la huelga en todo el sector para los días 3, 7, 8, 11, 12, 13 y 14. En las islas, cómo decíamos se comenzará a partir del día 7.

E. CH.

INDULTADOS CUATRO MIEMBROS DE «ELS JOGLARS»

BARCELONA, (Efe).— Los cuatro miembros del grupo teatral "Els joglars", que fueron condenados por la Jurisdicción Militar de Cataluña por injurias a las Fuerzas Armadas, han sido indultados de la pena de privación de libertad que les quedaba por cumplir.

Según ha manifestado a Efe uno de los beneficiados por la medida de gracia, los correspondientes reales decretos de indulto parcial han sido firmados ya por Su Majestad el Rey y proximamente serán publicados en el BOE.

Se trata de Andreu Solsona, Arnau Vilardebo, Miriam de Maeztu y Gabriel Renon, que se encuentran actualmente en régimen de prisión atenuada, los dos primeros en Barcelona y los otros dos en Madrid, con contratos de trabajo en diversas compañías.

Los otros dos miembros de "Els joglars", Albert Boadella y Ferrán René, se encuentran en Francia, en situación de rebeldía.

el tiempo

CIELO SIN NUBES

Para hoy se espera un aumento de las nubes en el noroeste peninsular con algunas lloviznas dispersas. En las demás regiones se producirán nieblas matinales dispersas pero predominando el tiempo soleado de forma general. Las temperaturas volverán a ser bajas en la madrugada pero subirán durante las horas centrales del día hasta alcanzar valores similares a los de ayer.

PREVISION PARA BALEARES

Nubosidad de niveles alto y medio en cantidad creciente en el transcurso del día. Vientos flojos variables. Marejadilla.

OBSERVACIONES

MAXIMA: 14'8, a las 12'30 horas
MINIMA: 6'6, a las 6'45 horas
HUMEDAD: 69 x 100
INSOLACION: 9 horas 50 minutos.

M.C.D. 2022

TEMA: CONSTRUCCION DE CAMPOS

ENFRENTAMIENTO AYUNTAMIENTO DE IBIZA Y FEDERACION REGIONAL DE FUTBOL

Mientras en la isla hermana hablan de «tomadura de pelo», el presidente de la Regional responde enérgicamente

RELIEVES

Acaba de producirse un enfrentamiento entre el Ayuntamiento de Ibiza y la Federación Balear de Fútbol, por un tema importante: la construcción de dos campos de juego.

«BALEARES» no entra ni sale en el tema; se limita a informar. Primero, con los puntos de vista de la isla hermana. Después, con la réplica que, en nombre del organismo Regional, hace su presidente.

Se trata de un asunto muy polémico. Lo comprobarán enseguida.

Bartolomé Planells, al que considero la mejor pluma deportiva de Ibiza, en un amplio reportaje insertado el pasado día 18, en el querido colega de la isla hermana, comentaba:

Los de siempre. Cuando el Ayuntamiento de Ibiza había cumplimentado todos los requisitos exigidos por la FBF para que ésta subvencionara totalmente el coste de la construcción de dos campos de fútbol en la zona adquirida por el Ayuntamiento de Ibiza, la zona de Ca'n Mises, han surgido nuevos problemas que hacen imposible —lógico— la ayuda federativa de no cumplimentarse algunos requisitos. El cuento de nunca acabar. La eterna tomadura de pelo.

"Yo, hasta que lo vea, no me lo creo. Desconfío totalmente de lo que pueda hacer la Federación Balear de Fútbol en Ibiza. Tengo que verlo para creerlo por mucho que digan que van a hacer esto o aquéllo". Estas son palabras del concejal-delegado de Deportes del Ayuntamiento de Ibiza, don José Torres Colomar que quedaron reflejadas en estas mismas páginas al hablarse de la posibilidad de que la Federación Balear de Fútbol subvencionara totalmente la construcción de unos campos de fútbol de Ibiza si el Ayuntamiento de nuestra ciudad cedía unos terrenos, en acuerdo del Pleno, a la Federación. El tiempo le ha dado la razón al concejal delegado de Deportes del Ayuntamiento de Ibiza. Se hizo el Pleno, se envió a la Federación todo lo que habían solicitado y como en mil ocasiones más ha surgido un nuevo problema: ya no son 25 años de cesión los necesarios para que la Federación construya los necesarios campos. Como este requisito se había cumplimentado ahora son 50 años. Ni uno menos. De risa. De verdadera tomadura de pelo.

Al respecto tuvo entrada en el Ayuntamiento de Ibiza la siguiente notificación oficial:

"La Real Federación Española de Fútbol ha remitido nuevas normas para la prestación de ayudas. (Deben ser las siguientes:).

AYUDAS A CAMPOS

Primero. — 100 x 100 de las obras (se refiere a que los campos sean subvencionados totalmente por la federación).

Terrenos cedidos por CINCUENTA AÑOS mediante escritura pública.

Segundo. — 50 x 100 de las obras:

Ayudas a corporaciones locales (seguridad de existencia del campo durante 25 años).

Tercero. — 50 x 100 coste obras.

Ayudas a clubs federados no profesionales (seguridad de existencia del campo por 2 años).

Ayudas a clubs federados no profesionales (seguridad de existencia del campo por 2 años).

La donación o cesión de los terrenos por corporaciones locales preciso AUTORIZACION DE LA DIRECCION GENERAL DE LA ADMINISTRACION LOCAL (Artículo 189 de la Ley de Régimen Local).

Rogamos acuse de recibo.

Le saluda muy atte." Et. etc.

COMO MINIMO, UN AÑO MAS

¿Comprenden? Tomadura de pelo. De siempre cuando se ha solicitado alguna ayuda de la Federación las excusas han aflorado por doquier amparándose en ciertas legalidades y rizando el rizo en este aspecto. Ahora el Ayuntamiento de Ibiza había llegado hasta el fin de todo lo solicitado por la Federación Balear de Fútbol.

QUE CONSTRUYA EL AYUNTAMIENTO

—"Lo he dicho en muchas ocasiones y lo vuelvo a repetir: la Federación Balear de Fútbol no quiere ayudar al fútbol pitiuso. Buscará todas las excusas habidas y por haber para no dar a Ibiza-Formentera unas ayudas que le corresponden como a cualquier pueblo de España. En una palabra: tengo la sensación que desde hace bastantes años nos están tomando el pelo".

Son palabras nuevamente de José Torres Colomar, el que siempre se ha mostrado contrario en llevar las negociaciones de cualquier proyecto deportivo a través de los organismos provinciales:

—"Si queremos algo lo tenemos que hacer nosotros mismos" —ha declarado en multitud de ocasiones. Y lo vuelve a hacer.

—"Naturalmente. Antes de un año no estaríamos en disposición de ofrecer los terrenos a la Federación Balear de Fútbol en las condiciones que nos exigen. Además, ¿cómo podemos ceder un terreno que es del pueblo por cincuenta años? Son muchos años y creo que el pueblo nos lo podría recriminar con toda la razón. La única solución es que el Ayuntamiento de Ibiza emprenda por su cuenta y riesgo las obras de la construcción de unos campos. Habrá que buscar dinero, pero se debe hacer.

Ya estamos con las mismas. El problema es acuciante y el Ayuntamiento de Ibiza es un club pobre, con un presupuesto anual de alrededor de 125 millones de pesetas. Una cantidad que no basta para solucionar los problemas de instalaciones deportivas de la ciudad de Ibiza, tal es el déficit que arrastra Ibiza en instalaciones deportivas. Un déficit que además cada día que pasa crece más y más. ¿Qué se hará?

—"Pues desde mi punto de vista lo único que podemos hacer es vender algún solar propiedad del Ayuntamiento y con el importe construir los campos necesarios. Es, creo, la única posibilidad y mi opinión es que debemos acometerlo cuanto antes porque el problema es grave. Yo presentaré una moción solicitando la venta de algún solar y con el importe de la venta que se construyan campos. Pienso además que no vale la pena perder unos terrenos por cincuenta años, unos terrenos del pueblo, para que la Federación se gaste dos, tres o cuatro millones de pesetas, porque no olvidemos que la Federación sólo costea el arreglo del rectángulo de juego, el vallado interior y exterior y las casetas. Esto lo podemos hacer nosotros".

— *** —

RESPUESTA FEDERATIVA

El escrito del "Diario de Ibiza" —es más extenso de la parte recopilada— obligaba personarme en la Federación Balear de Fútbol, donde su principal portavoz, me dijo:

—Sobre este punto, consideramos que la mejor respuesta es la carta que se ha dirigido al rotativo de las Pitiusas.

Y me la entregan. Es extensa. Pero no tiene desperdicio. Juzguen:

Las anteriores declaraciones-opiniones del señor concejal-delegado, quedarían resultas con el escrito que esta Regional Balear, redactó en contestación a otras pintorescas expresiones del señor alcalde de Ibiza, publicadas, igualmente, en "Diario de Ibiza" de 26 de agosto 1978 y que no fueron publicadas y que decían:

Sr: alcalde:

Ha sorprendido a esta Regional Balear su demagógica soflama electoral en "Diario de Ibiza" de 26 cte., en relación con la visita de esta presidencia a Ibiza para intentar ayudar a resolver un problema planteado por quien, o quienes, consideran más importante la construcción de una casa de juego, otra, que el mantenimiento de un espacio libre para uso de la juventud ibicenca.

Esta Regional, en su día, costeó el vallado de uno de los campos de fútbol del Paseo Marítimo de Ibiza y los clubs construyeron los vestuarios, sobre un terreno ganado al mar.

Un mal día, clubs y Federación, se enteraron, indirectamente, del hecho consumado de que unas palas municipales habían arracado su esfuerzo y su dinero.

El señor alcalde aseguró que el vallado había sido conservado y que el campo de "Ca'n Bufí" sería inmediatamente acondicionado —agua, electricidad, limpieza— para que los clubs desahuciados por el derribo del campo del Paseo Marítimo, pudieran comenzar el 3 de septiembre próximo. —

Hasta la fecha —30-8-78— "Ca'n Bufí" sigue como antes. sin luz, sin agua, pero con escombros y hierbajos.

Esta Regional ignora si los terrenos comprados por el Ayuntamiento de Ibiza lo han sido por mejor situación geográfica y mejor precio, aunque no ignora que hubo otras ofertas de terrenos rechazados con doscientas pesetas de diferencia por metro cuadrado, salvo error informativo, que estamos dispuestos a rectificar si el informante rectifica.

También ignora, oficialmente, esta Regional los nombres de los especialmente interesados en el fulminante aplanamiento del campo del Paseo Marítimo y rápido crecimiento del casino, es decir del cambio de la fuente de salud deportiva por el de riqueza procedente de la ruleta, pero el pueblo de Ibiza no los ignora.

Hace ya un par de años esta Regional remitió al Ayuntamiento de Ibiza modelaje e instrucciones para la construcción de campos de juego, sin haber recibido contestación alguna hasta la fecha, en que el señor alcalde exhibió "escrito privado" de compra de unos terrenos, con manifestación de no poderlo convertir en público hasta marzo o abril del año próximo.

Es cierto que autorizó, "verbalmente", el inmediato comienzo de las obras, prometiendo remitir copia del acuerdo municipal de cesión de terrenos, autorización de obras y señalización de la parte de terreno destinable a campos de fútbol en el nuevo recinto municipal, al objeto de poder proveer con urgencia a la sustitución de los terrenos destinados a casino.

Hasta la fecha esta Regional no ha recibido documentación oficial alguna, y el señor alcalde de Ibiza debe comprender que bajo palabra y desde Palma, no pueden acometerse unas obras en Ibiza, por la sencilla razón de que toda obra necesita un trámite y un permiso escrito y el hoy alcalde de Ibiza puede que deje de serlo, incluso antes de las próximas elecciones municipales, con lo que esta Regional Balear habría acometido unas obras sin permiso oficial alguno.

Debe quedar muy claro que esta Federación Balear, para evitar malos pensamientos centralistas, manifestó que todo lo referente a planos, croquis, presupuestos, etc., debía ser confeccionado y redactado en Ibiza, máxime disponiendo su Ayuntamiento de los elementos técnicos —arquitectos, aparejadores, constructores, etc.— a mano.

Desde Palma, la Federación Balear se ha limitado a:

Primero. — Lamentar que un casino de juego sea mucho más importante que los campos de fútbol de los clubs modestos de la Isla.

Segundo. — Que no se proveyera a dichos clubs de un campo antes de derribarles el que utilizaban. Igualmente el que no se acondicionara, previamente, el de "Ca'n Bufí", antes de arrasarles los que utilizaban.

Tercero. — Extrañarse de no haber recibido aún el acuerdo municipal de cesión y autorización para construir, avalando la palabra del actual alcalde, cesable, o dimitible en cualquier momento, lo que anularía sus autorizaciones verbales.

Cuarto. — No comprender cómo "no se puede disponer de un solo duro" para construir o habilitar terrenos deportivos de urgencia y se pueden tener millones para la construcción de un casino que es todo lo contrario de una instalación deportiva para modestos.

— *** —

A pesar de todo lo expuesto y más que se podría, esta Federación Balear ha conseguido ya millón y medio de pesetas para las obras de lo que será siempre propiedad del Municipio, es decir del pueblo de Ibiza.

No precisamos más que la autorización ,escrita, oficial del Ayuntamiento de Ibiza, porque las palabras, aunque sean del alcalde, no valen ya que, como se ha dicho antes, los alcaldes pueden: morir, dimitir o cesar.

Le saluda muy atte.

— *** —

Lo antedicho es lo que la Federación Balear de Fútbol decía al señor alcalde de Ibiza.

Lo mismo podríamos decirle a su concejal de Deportes.

También podríamos reproducir el recorte de "Interviu", núm. 130 de 9 a 15 noviembre 1978, en el que se refiere a los campos del Paseo Marítimo, a los depósitos de butano, al casino y a sus accionistas, pero no vamos a hacerlo.

A lo que sí vamos a hacer referencia es a dos escritos del Ayuntamiento de Ibiza, fechados en primero de diciembre 1978, ambos, y firmados por su secretario, en los que se dice lo siguiente:

AYUNTAMIENTO DE IBIZA. Este Ayuntamiento, en sesión del Ayuntamiento Pleno de "30 Noviembre 1878", adoptó. entre otros, el siguiente acuerdo:

"3—2: Visto el avance de proyecto de acondicionamiento de zona deportiva de "Ca'n Mises", en los terrenos CUYA ADQUISICION TIENE PREVISTA ESTE AYUNTAMIENTO, y habida cuenta de los contactos con la Federación de Fútbol, por unanimidad se acuerda, OFRECER LOS TERRENOS, EN SU MOMENTO, para la construcción de un campo de fútbol...".

— *** —

De estos curiosos documentos, se deduce claramente, además de todo lo que ha deducido el señor concejal delegado de Deportes, que:

a) Que el Ayuntamiento tiene prevista la adquisición de unos terrenos.

b) Que los ofrecerá en su momento.

La Federación Balear, por su parte deduce:

Primero. — Ignoramos los metros cuadrados y situación del terreno destinado a fútbol.

Segundo. — Ignoramos planos y presupuestos correspondientes.

Tercero. — Ignoramos si el Ayuntamiento de Ibiza —a través de su alcalde y concejal delegado de Deportes— está dispensado de la autorización del Ministerio de la Gobernación a efectos de cesión de terrenos.

Cuarto. — No ignoramos que la Real Federación Española ha concedido —para la sustitución de los campos arrasados por el Ayuntamiento de Ibiza, un millón y medio de pesetas, del que no podemos hacer uso por incumplimiento de los puntos 1, 2 y 3.

Quinto. — Que esta Regional Balear estima no tener culpabilidad alguna en el hecho de que, por incumplimiento de unas gestiones, comenzadas hace tres años y repuntualizadas en agocto, las normas de ayudas a campos de juego, hayan sido alteradas por la superioridad.

Le saluda muy atte.

Juan Seguí Florit
Presidente

— *** —

Lo digo al principio: "BALEARES" se hace eco amplio del tema, pero no opina. Compete hacerlo al Ayuntamiento de Ibiza y a la Federación Española de Fútbol, así como a la Regional. — LORENZO RIPOLL.

M.C.D. 2022

RESULTADOS Y CLASIFICACIONES

JUVENILES PRIMERA

DIVISION MALLORCA

Patronato, 1 — Mallorca A, 2
Serverense, 2 — R. Llull, 0
Cide A, 2 — S. Eulalia A, 0
S Cayetano, 0 — Olímpic, 2
P. Madridista, 1 — Estudia., 2
V. Lluch A, 0 — Porto Cristo, 3
Murense, 3 — S. Jordi, 3
At. Baleares, 3 — Poblense, 1

Cide A	20	17	2	1	81	17	36
Olímpic	20	17	0	3	60	13	34
P Cristo	20	14	3	3	41	21	31
St. Eula.	20	13	4	3	48	16	30
Mallo. A	20	13	2	5	56	19	28
Estudia.	20	12	1	7	40	34	25
S. Cayet.	20	10	2	8	48	40	22
Poblense	20	10	2	8	36	31	22
S. Jordi	20	8	3	9	38	62	19
At. Bale.	20	7	3	10	25	34	17
Murense	20	7	1	12	23	39	15
Patrona.	20	5	2	13	27	38	12
V Lluch	20	3	4	13	20	55	10
P Madr.	20	2	4	14	20	42	8
Servere.	20	2	2	16	11	66	6
R Llull	20	1	3	16	16	63	5

JUVENILES SEGUNDA

DIVISION (GRUPO A)

Cide B, 2 — R. Calvo, 0
Insular, 0 — Rotlet, 5
At. Rafal, 2 — Calviá, 1
At. Vivero, 2 — Brasilia, 3
San Alfonso, 6 — Marratxí, 1
Sóller, 3 — Amasol, 0
Ferriolense, 4 — Andraitx, 3
Soledad, 4 — P. de Na Tesa, 0

R Calvo	16	14	1	1	54	6	29
Cide B	16	11	2	3	37	16	24
S. Alfon.	16	10	2	4	35	20	22
Sóller	16	9	3	4	29	16	21
Soledad	16	10	1	5	28	22	21
Calviá	16	10	0	6	29	18	20
Ferriole.	16	7	4	5	27	29	18
A. Rafal	16	8	1	7	31	28	17
Brasilia	16	7	3	6	36	34	17
Rotlet	16	6	5	5	28	29	17
P N Tesa	16	4	3	9	19	32	11
Andraitx	16	4	3	9	27	40	11
Insular	16	4	2	10	25	43	10
A Vivero	16	2	3	11	22	26	7
Amasol	16	3	1	12	19	37	7
Marratxí	16	2	0	14	18	68	4

JUVENILES SEGUNDA

(GRUPO B)

Ses Salines, 0 — España, 3

Escolar, 1 — Santañy, 1

Llosetense, 1 — Inquense, 1

Sineu, 3 — Margaritense, 0

Pollensa, 4 — Alaró, 1

Constancia, 0 — Petra, 0

L'Estel, 3 — San Jaime, 0

V. de Mella, 0 — Felanitx A, 5

(Pendiente clasificación).

L'Estel	16	13	2	1	49	15	28
Pollensa	16	13	1	2	51	15	27
Lloseten.	16	9	4	3	42	16	22
España	16	9	4	3	37	18	22
Margari.	16	8	3	5	39	33	19
Alaró	16	6	6	4	33	27	18
Petra	16	7	4	5	36	44	18
Felanitx	15	5	6	4	34	26	16
Santañy	16	6	4	6	27	29	16
S. Jaime	16	5	5	6	26	36	15
Escolar	16	5	3	8	24	29	13
Constan.	16	3	5	8	20	30	11
Inquense	16	3	4	9	26	34	10
Sineu	16	2	5	9	18	34	9
S Salines	16	3	2	11	17	54	8
V. Mella	15	0	2	13	12	51	0

El Vázquez de Mella figura con descuento de dos puntos, por alineación indebida de un jugador, partido contra San Jaime.

JUVENILES TERCERA

DIVISION (GRUPO A)

Son Serra, 1 — Genovés, 2

Mallorca B, 4 — V. Lluch B, 2

Collerense, 1 — Molinar, 1

Cide C, 0 — Independiente, 2

Rvo. Victoria, 3 — S. Eulalia, 2

Son Gotleu, 5 — Génova, 0

Juventus, 3 — P. Arenal, 1

P Arenal	16	11	3	2	35	12	25
Victoria	16	9	4	3	34	22	22
Juventus	16	7	7	2	34	21	21
Eulal. B	16	9	2	5	38	20	20
Molinar	16	7	6	3	19	15	20
Indepen.	16	7	5	4	24	18	19
Mallo. B	16	7	4	5	24	14	18
Genovés	16	7	2	7	22	21	16
Génova	16	6	3	7	26	39	15
Collere.	16	6	2	8	23	25	14
Lluch B	16	4	5	7	18	29	13
S Gotleu	16	3	3	10	28	33	9
S. Serra	16	4	1	11	23	35	9
Cide C	16	1	1	14	11	54	3

JUVENILES TERCERA

(GRUPO B)

Porreras, 2 — San Juan, 1
Artá, 2 — Montuiri, 0
Alquería, 1 — Buñola, 2
Sallista B, 2 — G. Alcudia, 2
Mariense, 4 — A. Llubí, 0
Felanitx B, 2 — Villafranca, 0
Campanet, 0 — Consell, 2
Porreras — Gesa-Alcudia
(Dar el partido como ganado al Gesa-Alcudia).

Artá	16	12	1	3	61	21	25
Villafra.	16	10	2	4	27	11	22
Consell	16	9	4	3	35	23	22
Alcudia	16	9	3	4	29	29	21
J. Sallis.	16	8	4	4	37	17	20
Porreras	16	9	2	5	32	18	20
Felanitx	16	8	1	7	38	28	17
Montuiri	16	6	5	5	21	23	17
S. Juan	16	5	3	8	27	29	13
A. Llubí	16	6	1	9	17	42	13
Mariense	16	5	2	9	21	25	12
J Buñola	16	6	0	10	18	37	12
Campan.	16	3	3	10	12	36	9
Alquería	16	0	1	15	10	46	1

Junta del Puerto de Palma de Mallorca

ANUNCIO

Amortización de 400 Obligaciones de la Serie A, 600 Obligaciones de la serie B, 600 Obligaciones de la Serie C y 1.300 Obligaciones de la Serie D, del Empréstito de 305.000.000 de pesetas de esta Junta, autorizado por Leyes de 17 de julio de 1951 y 22 de diciembre de 1955.

En el 24 sorteo de la expresada Serie A, celebrado el día 28 de diciembre de 1978, han resultado amortizados los siguientes títulos:

431 a 440	4.671 a 4.680	10.731 a 10.740
1.071 a 1.080	4.831 a 4.840	10.751 a 10.760
1.541 a 1.550	6.311 a 6.320	10.791 a 10.800
1.761 a 1.770	6.661 a 6.670	10.821 a 10.830
3.431 a 3.440	7.041 a 7.050	11.331 a 11.340
3.911 a 3.920	8.551 a 8.560	12.681 a 12.690
3.961 a 3.970	9.411 a 9.420	
12.691 a 12.700	15.641 a 15.650	18.611 a 18.620
12.831 a 12.840	15.731 a 15.740	18.721 a 18.730
13.931 a 13.940	15.831 a 15.840	18.831 a 18.840
13.971 a 13.980	15.841 a 15.850	19.041 a 19.050
14.191 a 14.200	16.381 a 16.390	19.471 a 19.480
14.251 a 14.260	17.311 a 17.320	19.931 a 19.940
14.411 a 14.420	18.111 a 18.120	

En el sorteo 22 de la expresada Serie B, celebrado el día 28 de diciembre de 1978, han resultado amortizados los siguientes títulos:

22.121 a 22.130	26.871 a 26.880	31.101 a 31.110
22.361 a 22.370	27.451 a 27.460	31.641 a 31.650
22.671 a 22.680	27.721 a 27.730	33.791 a 33.800
23.711 a 23.720	27.991 a 28.000	34.451 a 34.460
25.131 a 25.140	28.351 a 28.360	34.521 a 34.530
25.891 a 25.900	28.991 a 29.000	35.891 a 35.900
26.401 a 26.410	29.241 a 29.250	36.091 a 36.100
26.541 a 26.550	30.281 a 30.290	36.221 a 36.230
26.591 a 26.600	30.741 a 30.750	37.011 a 37.020
26.841 a 26.850	30.851 a 30.860	37.111 a 37.120
37.541 a 37.550	42.581 a 42.590	44.861 a 44.870
37.901 a 37.910	42.651 a 42.660	45.871 a 45.880
38.771 a 38.780	42.671 a 42.680	46.811 a 46.820
39.211 a 39.220	42.731 a 42.740	47.001 a 47.010
40.271 a 40.280	43.211 a 43.220	47.301 a 47.310
40.761 a 40.770	43.371 a 43.380	47.781 a 47.790
41.221 a 41.230	43.581 a 43.590	48.171 a 48.180
41.481 a 41.490	43.681 a 43.690	49.021 a 49.030
42.151 a 42.160	43.811 a 43.820	49.111 a 49.120
42.301 a 42.310	44.091 a 44.100	49.931 a 49.940

En el sorteo 20 de la expresada Serie C, celebrado el día 28 de diciembre de 1978, han resultado amortizados los siguientes títulos:

50.431 a 50.440	54.461 a 54.470	61.851 a 61.860
51.871 a 51.880	54.511 a 54.520	62.181 a 62.190
52.211 a 52.220	54.521 a 54.530	62.281 a 62.290
52.391 a 52.400	54.931 a 54.940	62.621 a 62.630
52.571 a 52.580	55.151 a 55.160	62.791 a 62.800
52.671 a 52.680	56.821 a 56.830	63.271 a 63.280
52.701 a 52.710	58.021 a 58.030	63.321 a 63.330
53.021 a 53.030	58.351 a 58.360	63.481 a 63.490
53.591 a 53.600	59.011 a 59.020	64.611 a 64.620
54.401 a 54.410	61.571 a 61.580	65.241 a 65.250
65.311 a 65.320	70.301 a 70.310	76.171 a 76.180
65.381 a 65.390	71.401 a 71.410	76.201 a 76.210
65.421 a 65.430	71.491 a 71.500	76.831 a 76.840
65.711 a 65.720	71.961 a 71.970	77.011 a 77.020
65.911 a 65.920	72.361 a 72.370	78.161 a 78.170
66.771 a 66.780	72.811 a 72.820	78.361 a 78.370
67.021 a 67.030	73.961 a 73.970	78.541 a 78.550
67.271 a 67.280	74.651 a 74.660	78.731 a 78.740
67.791 a 67.800	75.311 a 75.320	79.091 a 79.100
68.681 a 68.690	75.561 a 75.570	79.481 a 79.490

En el 20 sorteo de la expresada Serie D celebrado el día 28 de diciembre de 1978, han resultado amortizados los siguientes títulos:

80.141 a 80.150	82.611 a 82.620	89.211 a 89.220
80.321 a 80.330	82.781 a 82.790	89.981 a 89.990
80.361 a 80.370	83.291 a 83.300	90.641 a 90.650
80.611 a 80.620	83.751 a 83.760	91.441 a 91.450
81.001 a 81.010	85.691 a 85.700	91.531 a 91.540
81.081 a 81.090	86.561 a 86.570	91.801 a 91.810
81.851 a 81.860	86.821 a 86.830	91.831 a 91.840
81.911 a 81.920	87.381 a 87.390	92.291 a 92.300
82.101 a 82.110	88.261 a 88.270	92.791 a 92.800
82.211 a 82.220	88.981 a 88.990	93.501 a 93.510
93.971 a 93.980	99.081 a 99.090	101.901 a 101.910
94.361 a 94.370	99.201 a 99.210	102.691 a 102.700
95.121 a 95.130	99.591 a 99.600	102.761 a 102.770
95.331 a 95.340	99.701 a 99.710	103.061 a 103.070
95.781 a 95.790	99.941 a 99.950	104.191 a 104.200
96.411 a 96.420	100.101 a 100.110	105.041 a 105.050
97.571 a 97.580	100.331 a 100.340	105.421 a 105.430
97.741 a 97.750	100.631 a 100.640	105.471 a 105.480
97.991 a 98.000	101.201 a 101.210	105.571 a 105.580
98.131 a 98.140	101.541 a 101.550	106.181 a 106.190
106.621 a 106.630	110.441 a 110.450	114.791 a 114.800
107.801 a 107.810	110.661 a 110.670	114.811 a 114.820
108.001 a 108.010	110.761 a 110.770	115.381 a 115.390
108.101 a 108.110	110.851 a 110.860	115.411 a 115.420
108.291 a 108.300	112.531 a 112.540	115.721 a 115.730
108.681 a 108.690	113.181 a 113.190	116.021 a 116.030
109.251 a 109.260	113.691 a 113.700	116.121 a 116.130
109.281 a 109.290	113.961 a 113.970	117.491 a 117.500
109.351 a 109.360	114.391 a 114.400	117.821 a 117.830
109.671 a 109.680	114.571 a 114.580	117.971 a 117.980
117.991 a 118.000	124.981 a 124.990	132.321 a 132.330
118.071 a 118.080	125.141 a 125.150	133.271 a 133.280
118.821 a 118.830	125.681 a 125.690	133.451 a 133.460
118.951 a 118.960	126.201 a 126.210	134.421 a 134.430
119.611 a 119.620	126.241 a 126.250	134.471 a 134.480
120.191 a 120.200	126.491 a 126.500	136.601 a 136.610
121.471 a 121.480	129.691 a 129.700	136.941 a 136.950
123.381 a 123.390	130.321 a 130.330	138.061 a 138.070
123.451 a 123.460	130.701 a 130.710	138.451 a 138.460
124.751 a 124.760	131.311 a 131.320	138.701 a 138.710
139.411 a 139.420	142.231 a 142.240	143.511 a 143.520
139.681 a 139.690	142.831 a 142.840	144.851 a 144.860
140.281 a 140.290	142.911 a 142.920	
141.631 a 141.640	143.391 a 143.400	

A partir del día 31 de enero de 1979, podrá hacerse efectivo en las oficinas de esta Junta sitas en el Muelle Viejo núm. 3, en el Puerto de esta Capital, el pago de las citadas obligaciones por su total importe nominal, que habrán de entregarse con el cupón núm. 54 y siguientes de la Serie A, con el cupón núm. 51 y siguientes de la Serie B, con el cupón núm. 47 y siguientes de la Serie C y con el cupón núm. 46 y siguientes de la Serie D, deduciéndose de aquel importe el Impuesto sobre las Rentas del Capital que grava la prima de amortización, conforme al artículo 52 de la Ley de Reforma Tributaria de 11 de junio de 1964. — Palma de Mallorca, 31 de diciembre de 1978. — El Secretario de la Junta, Antonio Cirerol Thomás. — Vº Bº El Presidente, Bartolomé Sitjar Burguera.

FUTBOL JUVENIL

CIDE Y OLIMPIC, VIRTUALES CLASIFICADOS

LIGA NACIONAL

Jornada mala para los dos representantes mallorquines. Decepción que rozó el ridículo ante el colista, en el Polideportivo lasaliano, y palizón encajado por ese Sallista que lucha a rabiar con las miras puestas a solventar su peligrosa situación.

Sin embargo, no hay mal que por bien no venga, y en esta ocasión tenemos que dar toda la razón al popular refrán, ya que los resultados acaecidos en otros escenarios, favorecieron de todas, todas, tanto a La Salle como Sallista.

* * *

La próxima jornada, en Inca recibirán a otro amenazado. El Benimar valenciano, encuentro que se tiene que superar aunque sea a base de comerse el cesped. Por contra La Salle, le corresponde rendir visita al Gandía, batido el pasado domingo con claridad por el Barcelona, aunque para los efectos, tal triunfo quedó ensombrecido, al haber resultado lesionado gravemente (rotura de tibia) aquel maravilloso «ariete» azulgrana que ocho días antes maravilló a los miles de aficionados que se dieron cita en Son Rapiña. Pues a lo que íbamos. Puede resultarle cotizable tal visita a Gandía, caso que los muchachos se lo tomen con un poco más de seriedad que frente al Vich, y que conste que en la referencia del tal encuentro, no culpamos en particular a ningún efectivo por la derrota, sino que los tiros iban en distinta dirección.

PRIMERA DIVISION

La cita dominical se centraba por encima de todo, en tal rectángulo colegial. Allí se las iban a ver «tiesas» dos aspirantes a puestos de clasificación y palabra, que en los ochenta minutos de lucha, dejaron suficientemente puesto de manifiesto, que su potencialidad respectiva, es digna de tomar en consideración. Flaco favor hizo al cuadro del escapulario, quien ordenó la sustitución del correoso Jurado, único capaz de incordiar al meta anfitrión y lo prueba, que poco después de retirarse a los vestuarios, llegaron los dos goles de rigor, el primero (no nos duelen prendas en manifestarlo), conseguido en dudosa posición, y el segundo, tras intervención desgraciada del pundonoroso Bonet. Y mientras, el CIDE situado a lo campeón.

* * *

Ni a Fernando VII se las debían poner tan a «huevo» como San Cayetano se las puso al Olimpic de Manacor. Al final, dos puntos positivos, y patente de aspirante para conocer el archipiélago, cosa que tienen sobradamente merecido, esos chicarrones que capitanea Mesquida.

* * *

Sorprendente y muy meritoria la victoria mallorquinista nada menos que frente a ese irregular Patronato, mientras que el resto, respondió al pronóstico de la mayoría.

SEGUNDA DIVISION GRUPOS A Y B

Lo cortés no quita lo valiente, por ello hoy vamos a procurar saldar una deuda pendiente con los maravillosos muchachos del CIDE B., quienes a la chita callando se han convertido en auténticos matagigantes de esta encarnizada competición. Poco caso les hicimos cuando su triunfo logrado en Calviá, sin embargo tras haberlos visto en acción frente a los relojeros intocables, palabra que son dignos del mejor de los elogios. De golpe «quitaron aquello», a los líderes imbatidos, gesta que pudieron presenciar miles de aficionados entusiasmados ante la confrontación que realizaban tanto los unos como los otros.

Magnífico triunfo del Rotlet así como del Brasilia, y total normalidad en el resto de confrontaciones.

* * *

Raudo y veloz continúa el Estel, sin apenas oposición que lo frene, quizás la única, la fuerte oposición de su celoso rival Pollensa, pudiendo catalogarlos casi definitivamente, como virtuales ascensoristas.

TERCERA DIVISION GRUPOS A y B

Y vamos con el primer grupo de esta reñida categoría. Las posiciones se van reduciendo y aquellos legendarios imbatidos «parroquiales» han sucumbido al fin nada menos que frente a este maravilloso Juventus, merecedor de mejor suerte en base a la potencialidad que reune su plantilla. ¿Y que no diremos de estos dos colosos igualmente como sin duda son Recreativo la Victoria y Santa Eulalia B? Epica resultó la lucha que entablaron resolviéndose muy al final, gracias a un formidable gol logrado por este «portento» que responde por Manjón, sin que el resto de compañeros, lo mismo de un bando que del otro, desmerecieran en absoluto dada la garra y entusiasmo loco que le echaron al envite. Orgullosos pueden estar los mentores de estos formidables clubs, al contar entre sus filas con muchachos que tanto cariño demuestran a sus colores, por ello una vez más, elogios encomiásticos para Santa Eulalia y «victorianos». Resucitó el Genovés en su visita a Son Serra, todo al revés de su vecino Génova que nada pudo alcanzar en Son Gotleu.

* * *

En el grupo B, los aires se muestran descontaminados por Artá, Villafranca, Consell, Alcudia, Inca y Porreras, cuyos equipos respectivos forman un «sexteto» que en la decena de jornadas que restan, lucharán a rabiar con tal de aspirar a los puestos que optan para la ascensión.

* * *

Tampoco pudo ser en Alquería, donde el Buñola fue más incisivo cara al gol, todo al revés que en María, donde el equipo local apabulló de lo lindo a su vecino de Llubí.

GABRIEL GENOVART

M.C.D. 2022

futbol regional

SBERT (AT. BALEARES JUVENIL), DE NUEVO EN EL ESTADIO BALEAR

El descanso forzoso por accidente del jugador juvenil del Atco. Baleares y que ya hizo la pasada temporada sus pinitos en el primer equipo en II División Nacional, Tolo Sbert, se encuentra de nuevo correteando por el Estadio Balear. Con él hemos mantenido el siguiente diálogo.

—¿Cómo te encuentras?

—Moralmente estoy perfectamente. En ningún momento me ha faltado la ilusión.

—¿Sigues teniendo ambiciones?

—Naturalmente.

—¿Pesará este tiempo perdido? Serán poco más de cuatro meses....

—Creo que no. Por las palabras del Dr. Félix Pons, al cual estoy del todo agradecido por el gran interés puesto en mí, al darme permiso para volver a entrenarme, con precauciones claro, pues este tiempo lo he dedicado en parte a estudiar fútbol. Reconozco que esta temporada es de vital importancia para dar el primer salto, pero ante lo surgido que le vamos a hacer.

—¿En qué confías, ahora?

—En el torneo primavera. Ayer lo comenté con el entrenador Juan Sastre. Me falta forma y habrá que entrenar a fondo.

—¿Aspiraciones?

—Todas. Ahora bien, de momento no aspiro más que a quedar dentro de la plantilla del Atco. Baleares, terminada mi edad juvenil.

—Sé que has jugado en varias demarcaciones ¿cuál te gusta más?

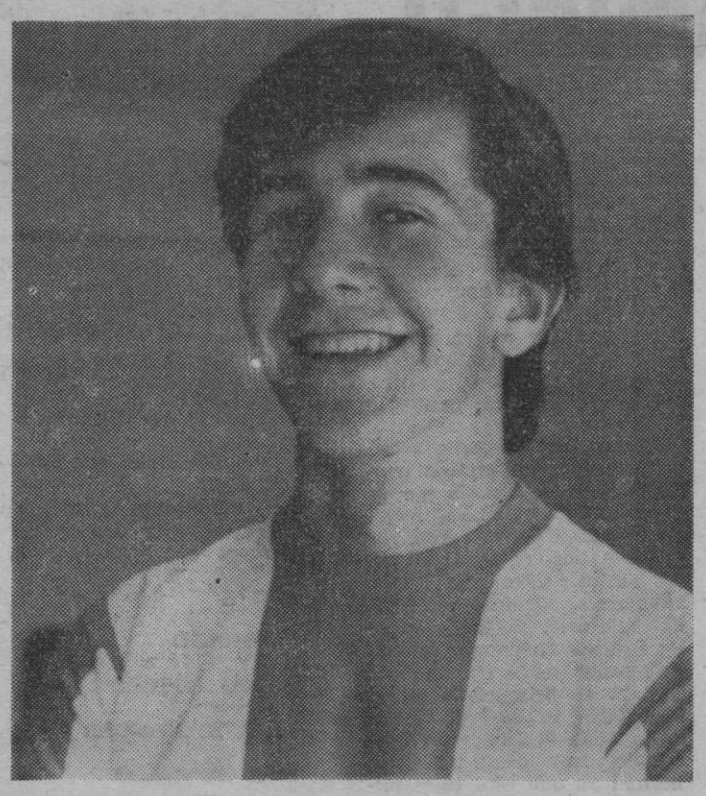

SBERT, prometedor defensa blanquiazul. — (Foto Juanet)

—Sin duda, defensa central o más bien libero. Creo que es el puesto que más me va.

—¿Quieres decir algo más?

—Aprovecho para agradecer la comprensión de todos para conmigo. Entrenador, directivos y compañeros del equipo y principalmente mis padres, que en los momentos más difíciles me han animado a volver. De mi parte pondré cuanto esté a mi alcance para no defraudar a quienes han puesto en mí su confianza.

Por nuestra parte solo nos resta desear al prometedor defensa blanquiazul mucha suerte y éxitos.

ENTRENARA DURANTE UNAS JORNADAS EN PALMA

EL AJAX, VARIAS VECES CAMPEON DE EUROPA

Sí, mañana regresa el Twente a su país, tras haber permanecido durante varios días en Palma y jugar un amistoso en la Ciudad Condal frente al F.C. Barcelona, todo ello motivado por el mal tiempo reinante en Holanda y en general en el Norte de Europa —los campeonatos futbolísticos están suspendidos— va a llegar el domingo el Ajax, el legendario equipo también del "país de los tulipanes", varias veces Campeón de Europa, equipo que, pudiéramos decir, arrebató la hegemonía en ese aspecto al Real Madrid, causando sensación en el mundo balompédico y teniendo como gran figura a Cruyff, luego incorporado al conjunto barcelonés.

Pues, bien, el Ajax, también va a estar unos días en Palma para entrenar, no en plan de descanso, si no a trabajar, a sudar camisetas en busca de la forma necesaria ante la reanudación de las competiciones oficiales en aquel país.

El Ajax, con todas sus figuras, entrenará en el "Luis Sitjar", instalaciones que le han sido cedidas por el Real Mallorca y se especula con la posibilidad de que pueda celebrarse un amistoso entre ambos equipos, lo que sin duda resultaría interesante ya que al menos, tras tantas jornadas de aburrido y pobre fútbol, supondría un "manjar" para los aficionados.

L. S.

LISTAS DE BODA
que distinguen
Albers
Pl.Sta.Catalina Thomás,25
Albers
Es sello de distinción
MALLA
P. Parking en Plaza Mayor

COLLERENSE - SES SALINES

«SI HAY TRIUNFO HABRA "DON JUAN"» (MIGUEL SALOM)

El campeonato preferentista, está lo que se dice al rojo vivo. A medida que se van quemando etapas, los equipos con aspiraciones clasificatorias, afilan sus fuerzas encaminadas al decisivo sprint final, pendientes naturalmente de lo que se decidirá en esta famosa reunión o minipleno que para el día 23 del actual está anunciado en los locales de la Federación Nacional. Allí se pondrán las cartas boca arriba y lo que casi en el anonimato se ha perfilado, se pondrán a votación, pudiendo adelantar como un "hecho total" la formación de esta tan cacareada Tercera Balear, que se pondrá en vigor a partir del próximo septiembre.

—¿Cuántos equipos entrarán a formar parte? Es un dilema que en estos momentos es difícil de contestar, lo que obliga a cuantos aspiran a patente de participación, redoblar esfuerzos con tal de que a la hora de la decisión, tengan plaza asegurada de integrarse en la misma.

El Collerense, largas temporadas inmerso en el anonimato, es en base a su indudable potencialidad, serio aspirante a alcanzar el objetivo. Nadie mejor para saciar nuestra curiosidad, que su dinámico tesorero Miguel Salom. Con él mantuvimos un rato de palique, que tras repasar el bloc de notas, transcurrió poco más o menos, tal como van leer a continuación.

—¿Ambiente que "priva" en la actualidad en la populosa barriada, Miguel?

—Te puedo contestar a nivel de club. Todos los directivos estamos más que satisfechos a la vista del inmejorable rendimiento que realiza el equipo, y asusta solo de pensar, lo que habría podido ocurrir, caso que el principio de temporada se hubiera mostrado más acorde con lo que buscábamos sin conseguir. Seguro que a estas alturas ocuparíamos el primer o segundo lugar.

MIGUEL SALOM
(Tesorero del Collerense)

—¿La plantilla ha asimilado lo que con tanto ahínco busca vuestro entrenador Rosselló Bassa?

—Palabra que responde a la perfección, a pesar de las lesiones padecidas, que hubo momentos que hasta fueron cinco, los jugadores que debían permanecer en forzoso dique seco. Si a ello añadimos que con toda seguridad no podremos contar con Emiliano, por mor del encuentro disputado el pasado domingo en Andraitx, ello no impedirá que prosigamos dando batalla, y acumulando puntos que ya causan sensación.

—¿Temor ante el rival que os corresponde recibir?

—Sabemos que Ses Salines es un equipo incómodo. Siempre lo fue. Y que incluso tiene opción como el que más, a conseguir puesto de clasificación. Por ello, es de esperar que nuestros muchachos luchen sin cesar, poniendo en el envite cuanto esfuerzo sea necesario, pensando que en vez de nuestro anfitrión se trata del mismísimo Felanitx.

—¿Andáis boyantes en cuanto a tesorería?

—Como tesorero puedo decirte que las arcas del club no andan muy repletas, pero ya se sabe que en estos tiempos para desenvolverse en fútbol es necesario hilar fino y calcular al céntimo en cuanto a presupuesto y gastos consiguientes. A pesar de nuestra seriedad, siempre nos sorprende algún incómodo numerito rojo que procuramos eliminar. Y en el Coll, de forma particular en el Collerense, ya somos especialistas en estos menesteres.

—¿Relación a nivel directiva-plantilla-entrenador?

—Debo decirte que entre directivos, jugadores y entrenador existe una gran condescendencia y yo desde aquí les puedo prometer y prometo que si el domingo derrotan a Ses Salines, el siguiente jueves, fecha señalada como cada vez que se gana, para celebrar el consiguiente ágape de compañerismo, que estoy dispuesto de nuevo a montar la obra "Don Juan" versión libre del gran Tenorio, con retoques de mi cosecha particular y cuyos jugadores toman parte como protagonistas en el elenco artístico.

—¿En qué consiste esta obra, Miguel?

—Tendrías que verla para hacerte cargo. Es difícil de montar, necesitándose mucha colaboración, y te puedo asegurar que vale la pena por la sorpresa que salta al final, secuela necesitada de muchos "rombos" y tu ya me entiendes.

Fíjate si te comprendemos que prometemos asistir, ya que somos curiosos de contemplar una "cosa" que ya es rumor, es algo original.

GABRIEL GENOVART

¿SUPER-8...?
SALA Astoria
TODOS LA COMENTAN
¡NO SE LA PIERDA!
3.ª SEMANA
4 ULTIMOS DIAS
PELICULA TOTALMENTE PROHIBIDA A MENORES DE 18 AÑOS
«DENTRO DE LA CLASIFICACION «S» PRACTICAMENTE NO SE PUEDE IR A MAS, COMO NO SEA PASANDO YA A LA CLASIFICACION SUPERIOR QUE AQUI NO TENEMOS»
(De «HOJA DEL LUNES»)

y si tu no quieres...
un film de JACQUES TREYENS
Jean ROCHE
Joëlle COEUR
Dany DANYEL
EASTMANCOLOR

M.C.D. 2022

bolos

CAMPEONATO DE LIGA DE 1.ª Y 2.ª CATEGORIA

EL C. TITO'S TERMINO CON LA IMBATIBILIDAD DEL FLAMINGO

Parece que se están decidiendo las posiciones de los equipos en primera y segunda categoría. En esta pasada jornada el equipo del Tito's terminó con la imbatibilidad del Flamingo, en un partido de verdadera emoción, demostrando y ratificando de esta manera ser el mejor equipo de primera categoría, consiguiendo de esta manera el puesto que le corresponde (el liderato).

El partido entre Juanjos y Calvo Sotelo, se inclinó de parte del Calvo Sotelo realizando un partido estos dos equipos malo de solemnidad.

El encuentro que nos falta redactar fue el que disputaron Transmallorca Henninger y S. Club de Hielo. Este partido finalizó con la victoria del Henninger, perdiendo de nuevo un partido más el Club de Hielo, los aficionados todavía no comprenden lo que le está ocurriendo al Club de Hielo ya que está jugando a un promedio como el segundo y tercer equipo de la tabla clasificatoria. Esperamos que en venideras ocasiones se vaya superando para que de esta manera pueda conseguir más puntos.

En segunda categoría parece que todos los equipos pueden y quieren alzarse con el triunfo final, ya que si miramos la clasificación veremos que hay cinco equipos con cuatro puntos y solamente el líder va destacado, no obstante todavía le falta visitar a todos los equipos en campo contrario porque hasta el momento se ha visto beneficiado por el calendario. Si bien el último de la tabla el Tapicerías Toysa solo cuenta con 2 puntos es normal ya que este es el primer año que disputa una liga federativa.

En esta jornada cabe destacar al B. C. Mallorca por el magistral partido que realizó frente al Vip's Alexandra's B venciéndole claramente sobrepasando los tres mil palos que tanto desean los equipos de esta categoría. El Vip's Alexandra's B realizó el mejor encuentro de la temporada, demostrando que no tiene tanto que envidiar a su primer equipo.

El Olimpic Arenal venció al Tapicerías Toysa, en un encuentro de rivalidad por eso de jugar en las mismas pistas.

El Danone venció al Santa Ponsa Iberotel, estos dos equipos día a día se van superando subiendo sus promedios.

El líder Alexandra's Vip's en esta jornada descansó, siendo en la actualidad el único equipo imbatido en las dos categorías existentes en la modalidad del Bowling de Baleares. Esperamos que esta jornada de descanso les haya servido para reponer fuerzas ya que en los últimos partidos realizados no tenía la potencialidad del comienzo de liga bajando su promedio considerablemente.

PABLO SEGUI

Los dos equipos del Alexandra's que tan brillante temporada vienen realizando. — (Foto Simonet)

PRIMERA CATEGORIA

QUINTA JORNADA

RESULTADOS Y CLASIFICACIONES

Transmallorca, 3059 — S. C. de Hielo, 3036

Flamingo, 3110 — Tito's, 3154

Equipos	J.	G.	E.	P.	Palos	P.	Promedio
TITO'S	5	4	0	1	15.859	8	176,21
FLAMINGO	5	4	0	1	15.389	8	170,98
CALVO SOTELO	5	4	0	1	15.353	8	170,58
T. M. HENNINGER	5	2	0	3	15.106	4	167,84
S. C. DE HIELO	5	1	0	4	15.329	2	170,32
JUANJOS	5	0	0	5	14.410	0	160,11

MAXIMA SERIE: Etelvino Valladolid, 573 palos.

MAXIMA PARTIDA: Etelvino Valladolid, 233 palos.

NOTA DEL COMITE DE COMPETICION

Se abre expediente del encuentro Transmallorca Henninger — Strike Club de Hielo, con motivo de la alineación indebida de un jugador por parte del Transmallorca Henninger.

Palma de Mallorca 29 de enero de 1979

EL SECRETARIO

SEGUNDA CATEGORIA

QUINTA JORNADA

RESULTADOS Y CLASIFICACIONES

B. C. Mallorca, 3.030 — Vip's Alexandra's B, 2.815

Olimpic Arenal, 2.579 — Tapicerías Toysa, 2.375

Danone, 2.983 — Santa Ponsa Iberotel, 2.631

Descanso: Alexandra's Vip's

Equipos	J.	G.	E.	P.	Palos	P.	Promedio
ALEXANDRA'S VIP'S	4	4	0	0	11.564	8	160,61
VIP'S ALEXANDRA'S	5	2	0	3	13.113	4	145,07
DANONE	4	2	0	2	11.219	4	155,81
B. C. MALLORCA	4	2	0	2	10.743	4	149,20
S. PONSA IBEROTEL	4	2	0	2	10.353	4	143,79
OLIMPIC ARENAL	4	2	0	2	10.265	4	142,56
TAPICERIAS TOYSA	4	1	0	3	11.506	2	127,84

MAXIMA SERIE: Juan Muntaner, 565 palos.

MAXIMA PARTIDA: Lorenzo Almayor, 207 palos.

LA CRITICA ESPECIALIZADA LO DICE

RAFAEL ESCALAS, UN NADADOR QUE TIENE TALLA DE CAMPEON OLIMPICO

A estas alturas hablar de Rafael Escalas, es siempre utópico, puesto que su dilatada carrera deportiva canta por sí misma, y no es necesario añadir adjetivos. El, hace una semana, fue noticia puesto que conseguía romper la marca de los 1.500 metros libres, que ostentaba David López Zubero. También fue protagonista Escalas, en el II Trofeo «Ciudad de Palma» que hace escasas fechas se celebró en el Palacio Municipal de los Deportes.

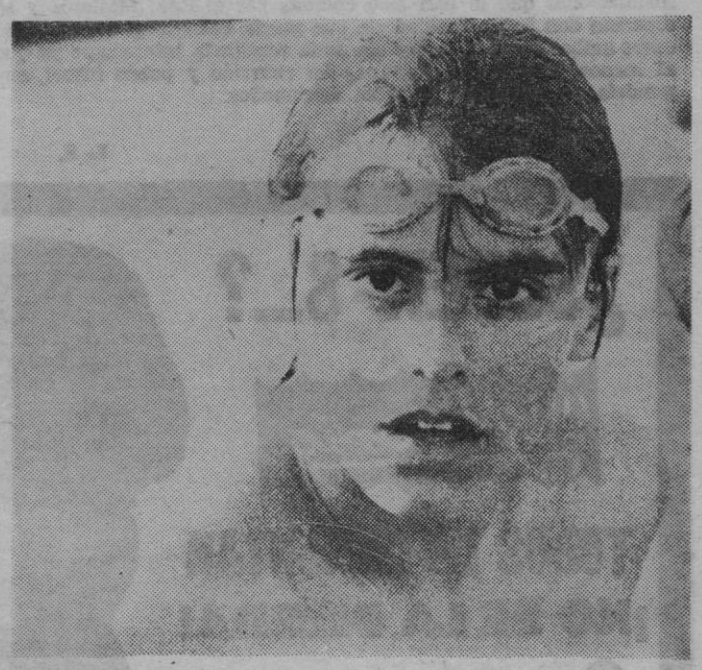

Y nosotros a la vista de lo bien que van los principios de temporada fuimos a hablar con el campeonísimo mallorquín?

—¿Qué tal te ha parecido esta segunda edición del «Ciudad de Palma»?

—Creo que ha estado mucho mejor que la primera, tanto en categoría, como también en asistencia de público, a pesar que las tribunas del Palacio no registraron una gran entrada. También las marcas de los nadadores fueron superiores a las registradas en la primera edición del año pasado

—Se esperaba que batieras record en alguna de las tres pruebas que participaste, sobre todo en 1.500 metros. ¿Qué pasó para que no fuera así?

—Respecto a la prueba de 1.500 metros, tengo que decirte que no me salió como yo esperaba, puesto que tenía la ilusión de poder superar mi propia marca que logré hace una semana. De todas formas estoy muy contento con lo que hice, máxime si se tiene en cuenta que se está empezando prácticamente la temporada, y que los tiempos que realizo rebasan, en bastante, a los que hacía el año pasado por estas fechas.

—Siguiendo con el «Ciudad de Palma», ¿hubo algún nadador que te defraudara por su baja actuación?

—En el capítulo de defraudar pienso que el búlgaro Tumanov no estuvo a la altura de sus posibilidades, como tampoco lo estuvo Krasimir Petrov también de Bulgaria.

—Las dos máximas representantes de la natación femenina española Silvia Fontana y Magda Camps, ¿crees que estuvieron a la altura de sus posibilidades?

—Desconozco en estos momentos las marcas que obtuvieron en cada prueba que participaron, pero vuelvo a decirte lo que te apuntaba en un principio, y es que la temporada está en sus primeros pasos y es normal que en estas competiciones de principio de temporada no haya grandes marcas.

CON VISTAS A LA OLIMPIADA DE MOSCU

Evidentemente en 1980, en que se celebrarán los juegos olímpicos en Moscú, puede ser el gran año para Rafael Escalas.

—¿Cuál es tu punto de vista a poco más de un ao vista?

—Como puedes imaginarte tendré que seguir entrenando aún más si cabe, para realizar un buen papel en la olimpiada, y en mi empeño voy a seguir.

—¿Cuáles son tus inmediatos compromisos internacionales?

—Pues tengo que desplazarme hasta la ciudad alemana de Bremen en donde tengo que participar en un miting, que ellos llaman mini-olimpiada. Viajaré hasta aquel país con Juan Fortuny mi entrenador, y soy el único nadador español que va.

—Para finalizar, ¿cómo será en adelante el futuro de Rafael Escalas?

—Pienso continuar entrenándome al máximo, y participar en todas las pruebas que se celebren tanto en España como en el extranjero, e intentaré batir nuevos records, porque esto será nota de que estoy en plena forma.

Ahí quedan las palabras de uno de los nadadores que más prestigio han dado a la natación balear y española, sin duda, un joven de 17 años, que tiene un camino abierto para consagrarse como lo que es, todo un campeón

JORGE MOISES

DIRECTOR COMERCIAL

SE OFRECE

—Universitario, de 39 años, experto en Dirección Comercial y Márketing. Idiomas.

—Inmejorables referencias personales y profesionales.

Interesados escribir a

PUBLICIDAD SUAU

Calle Mar núm. 3, Principal, Palma de Mallorca

(Citar Referencia núm. 303)

SEÑORA ¡¡Por falta de espacio!!

Extraordinaria liquidación

CON ENORMES DESCUENTOS EN

BELLINFANTE

Plaza Olivar, 1 — Soler, 40 — Plaza Madrid, 11 — Aragón, 58 (RIBEL)

Arzobispo Aspargo, 20 (BELL CASTELL) — San José de la Montaña, 3.

MANTAS — SABANAS — TOALLAS — COLCHAS — CORTINAS

ALFOMBRAS — COLCHONES

¡¡REBAJAS del 20% al 70%!!

M.C.D. 2022

artes marciales

CAMPEONATO DE KARATE POR EQUIPOS

El pasado domingo en el polideportivo del Colegio San José Obrero con motivo del primer aniversario del Karate Club Nanbu, tuvo lugar una competición por equipos en dicha competición. Participaron los clubs de Sayfi (Inca), Nanbu (Palma) y «Karate Club Rosuero» Zaragoza.

Los equipos estuvieron compuestos por cinco karatecas, los combates fueron muy disputados, ya que los aragoneses tienen un alto nivel competitivo contando entre ellos al campeón de Aragón junior. El arbitraje corrió a cargo de los Sres. Rosuero Cuesta y Lluc.

Durante el desarrollo de la competición hubo combates muy disputados entre Sánchez y el campeón de Aragón, ganando este último, así como también tuvieron buena actuación Candamio, Canto y el pequeño Espada, del K.C.N.

El equipo B del K. C. Nanbu quedó clasificado en segundo lugar a un Wasari del equipo aragonés. En las finales se celebraron dos demostraciones, la primera de karate infantil dirigida por el Sr. Lluc, que el numeroso público ovacionó y la segunda a cargo del Sr. Cuesta efectuando unas técnicas Laig y Full-Contact-karate, con los futuros competidores de esta nueva modalidad, seguidamente se pasó a la final habiendo quedado clasificado:

1. Zaragoza (K. C. Rosuero)
2. B. Nanbu (K.C. Nanbu)
3. A. Nanbu (K. C. Nanbu)

Concluida la competiicón se procedió a la entrega de trofeos y medallas para los tres primeros clasificados en presencia del presidente y secretario de la nueva e independiente Federación Balear de Karate.

Canto, efectuando una técnica de Light-conthet

vela

RUEDA INFORMATIVA EN LA ESCUELA CALANOVA

1.400 ALUMNOS EN DOS AÑOS

Ayer tuvo lugar en la escuela de vela "Calanova", una rueda de prensa para informar sobre el plan de actividades que van a tener lugar a lo largo de todo el presente año. Manuel Nadal, director de aquellas instalaciones náuticas, dio a conocer estos puntos importantes:

En el aspecto de cursos, habrá los siguientes:

* Cursos de formación deportiva, (vela infantil, vela ligera y crucero).
* Cursos de formación técnica (medidores, monitores, jueces y jurados).
* Cursos especiales, (para colegios, especiales para polideportivos, deslizadores a vela Surf, cursos en idiomas extranjero, informadores náuticos, construcción de embarcaciones y dirigentes de centros náuticos).

* * *

Evidentemente a la vista de estos puntos reseñados, la escuela va a seguir incrementantando más si cabe todo su principal cometido de promoción de vista a especializar a los que deseen un conocimiento completo sobre la navegación a vela.

Pero aparte de lo reseñado, era interesante hablar con Miguel Nadal sobre temas de la vela, tanto dentro de la escuela como fuera de ella, y aquí queda la entrevista que realizamos:

—La escuela de vela "Calanova" lleva dos años en funcionamiento, ¿ha sido positivo el balance de estos dos años?

—En el aspecto deportivo ha sido bastante positivo puesto que han desfilado por estas instalaciones más de 1.400 alumnos, además de haber formado a todos con una enseñanza a un nivel muy alto tanto en conocimientos teóricos como prácticos.

—¿Cómo ha respondido el pueblo mallorquín?

—Por una parte bien, aunque no ha sido todo lo que sería de esperar. Me explicaré; si por un lado la cifra de 1.400 alumnos parece alta, el índice de participación teniendo en cuenta que Mallorca es por excelencia marítima, no ha sido el deseable.

—¿Crees que estas instalaciones han dado el rendimiento deseable durante estos dos años?

—Es evidente que tanto en los medios materiales como humanos se ha intentado acoger la máxima cantidad de personas, y de hecho si no han venido más alumnos ha sido porque no han querido, o por las razones que fueran.

Pero en el aspecto de funcionabilidad, pienso que aun nos faltan realizar algunas obras para que el "Calanova" pueda decirse que está totalmente concluído. Una de estas obras a las que te aludía anteriormente es la construcción de un taller mecánico, que como comprenderás es de vital importancia.

—Como director de estas instalaciones ¿tienes algún plan de cara a incrementar aun más el interés para que la gente de nuestra ciudad, y en general de nuestra isla, se inicie dentro de la vela?

—Bien; respecto a esto tengo que decirte que el año pasado en el "IV Seminario Nacional de Municipio y deporte", que como sabes se celebró en nuestra isla, presenté una ponencia-estudio, con la cual podían pasar en un año 300 niños por estas instalaciones, y con el único gasto del transporte. Después de haberla presentado no he vuelto a saber nada más.

* * *

Ahí tienen ustedes una escuela de vela, que está realizando una importante labor que es la de enseñar a saber lo que es el mar desde una embarcación a vela. "Calanova", y todo el grupo de personas que trabajan en ella están empezando su tercer año de vida, pero su trabajo hace tiempo que está dando sus frutos apetecibles.

JORGE MOISES

CASA ROJALS

MUDANZA - CONSULTE PRECIOS
Siete Esquinas, 5. Tel. 212227-Palma

LIGA DE TAEKWONDO

El sábado día 27 de enero, a las 5 de la tarde, la Federación de Judo D. A., organizó en su local, la cuarta liga de Taekwondo. reuniendo a los competidores de los clubs Im Sun Li, Chong-Ma y Kim. La competición se vió muy concurrida de espectadores y de hecho se comprueba la gran afluencia de practicantes de este bello Arte Marcial. Las clasificaciones fueron las siguientes:

MINI MOSCA

Florentino Navarro (Kim), 5 puntos (total 5 puntos).
Miguel González (Chong-Ma), 3 puntos (total 3 puntos).

MOSCA

J. Giménez Sillero (Chong-Ma), 5 puntos (total 10 puntos).
J. Manuel Benitez (Kim), 3 puntos (total 11 puntos).

GALLO

M. Giménez Sillero (Chong-Ma), 5 puntos (total 13 puntos).
Carlos Pons Pont (Chong-Ma), 3 puntos (total 13 puntos).

PLUMA

Miguel Vilanova (Chong-Ma), 5 puntos (total 15 puntos).
Gerardo Pons (Crong-Ma). 3 puntos (total 3 puntos).

LIGERO

José Manuel Hidalgo (Kim) 5 puntos (total 10 puntos).
Miguel Demarchy (Im Sun Li), 3 puntos (total 11 puntos).

SUPER LIGERO

Francisco Massoko (Chong-Ma), 5 puntos (total 8 puntos).
Antonio Navas (Kim), 0 puntos (total 5 puntos).

MEDIO

Lorenzo Arrivas (Kim), 5 puntos (total 20 puntos).

PESADO

Antonio Morales (Chong-Ma), 5 puntos (total 5 puntos).
Gonzalo Llorens (Kim), 3 puntos (total 3 puntos).

tiro olímpico

JUAN SEGUI, CAMPEON LOCAL DE PISTOLA VELOCIDAD

El pasado domingo, se disputó el campeonato local de Pistola Velocidad para tiradores de primera categoría, en el que participaron un total de siete tiradores. Juan Seguí Picornell, fue brillante vencedor con un buen margen de puntos sobre sus inmediatos seguidores, obtuvo un punto menos que la marca que le valiera el octavo puesto y el título de Maestro Tirador Internacional de primera en los Mundiales de Corea del Sur.

Juan Galeano, un poco más bajo de lo que en él es normal, fue subcampeón y Miguel Hernández, que al finalizar la primera entrada de 30 disparos fuera por delante de aquél, fue finalmente tercero, a partir de éste las marcas bajaron ostensiblemente. Sin duda alguna, la sorpresa de la tirada fue la baja puntuación de Ivan Marc, quien había realizado un fuerte entrenamiento de cara a este campeonato. Creemos que habrá sido una buena experiencia para él y tal vez le ayude a enfocar mejor su entrenamiento.

La clasificación quedó como sigue:

1. **Juan Seguí, 590 puntos**
2. **Juan Galeano, 570 puntos**
3. **Miguel Hernández, 565 puntos**
4. **Bernabé Pallarés, 547 puntos**
5. **Bartolomé Ripoll, 546 puntos**
6. **Ivan Marc, 543 puntos**
7. **Mateo Ramis, 508 puntos**

EDWIGE FENECH
¡VAYA DOCTORA!

Palacio AVENIDA

SEGUNDA SEMANA

EROTISMO y DIVERSION EN GRANDE con

¡TODOS LOS CUENTISTAS DEL REGIMIENTO ACUDEN A ELLA MARCANDO LAS SEIS... Y CUANDO SALEN DE LA CONSULTA PARECE QUE YA ES MEDIODIA!

TOTALMENTE PROHIBIDA A MENORES DE 18 AÑOS

M.C.D. 2022

baloncesto

MOLINAR, EN SENIOR MASCULINO Y C. ORQUIDEA, EN SENIOR FEMENINO, CAMPEONES DE MALLORCA

TAMBIEN EL HISPANIA, A UNA JORNADA DEL FINAL, LOGRO EL TITULO EN LA CATEGORIA JUNIOR FEMENINA

El juvenil del Kollflex, en la última jornada logró un puesto en la fase final de Mallorca. — (Foto Terrades)

Finalizó el domingo la primera fase de los Campeonatos provinciales, si bien falta todavía una jornada en juniors femeninos, que ya no puede producir ninguna variación y otras tres en juniors masculinos, que aquí sí que habrán de ser decisivas

SENIOR MASCULINO

En la categoría senior masculina, puede destacarse este triunfo del Flavia en Manacor, por 62-83, logrado gracias a una bastante mejor actuación de los visitantes, que le permite igualar a puntos con el Molinar, vencedor del G. Preciados a domicilio por 48-63, en un primer puesto que definitivamente es para los muchachos de Sebastián Jaume, por mejor coeficiente, pero que les vale a los dos poder disputar la fase final de Baleares.

En el resto de los encuentros, el Hispania venció al J. Mariana por 69-54 y el Lluchmayor se impuso de nuevo al Udyr por 68-30.

SENIOR FEMENINO

En senior femenino, se confirmó el triple empate, pero ninguna variación sufrió el primer puesto que es para el Costa Orquídea y por tanto será el que dispute la fase final entre islas, ya que al ser solamente siete equipos participantes, solamente se clasifica el campeón.

Después de las de Manacor, se ha clasificado el Chris, que venció en Andraitx por 30-45 y después el Minaco, que se impuso en Binisalem por 11-56, mientras el Avante lograba la victoria en Inca frente al Sayfi, por 18-52.

JUNIOR MASCULINO

En senior masculino, queda todo sin decidir todavía. En esta pasada jornada, acaso lo más destacable es esta amplia victoria del Cide sobre La Salle Marisa, al que venció por 61-21, con lo que los de La Salle quedan prácticamente descolgados para esta lucha para los dos primeros puestos, en la que continúa el Cide, así como el Perlas, vencedor en Santa María por 54-57 en un encuentro que finalizó muy poco antes del tiempo reglamentario al quedarse solamente con un jugador el conjunto local. Como decíamos, tiene opción todavía el Perlas, pero al igual que el Cide, lo tiene bastante difícil. Mucho menos que el San José Miret vencedor del Santanyi, por 133-18, a los que aventaja con cuatro puntos, mientras el Kollflex sigue en cabeza, como líder solitario y sin ninguna derrota habiendo vencido en Lluchmayor por 27-57 y siendo actualmente el que más posibilidades tiene de conseguir el título de Mallorca, para luego, juntamente con el subcampeón, disputar la fase final de Baleares.

Normalidad en los restantes encuentros, con triunfo del Xibiu sobre el Destilerías Valls, por 43-36 y del Mariana frente al Udyr a domicilio, por 47-61.

JUNIOR FEMENINO

Falta una jornada para finalizar el campeonato junior femenino, pero ya ningún resultado puede cambiar los dos primeros puestos, siendo el primero y consecuentemente el título de campeón de Mallorca para el Hispania y el segundo para el Minaco y aún cuando en la próxima y última jornada deban enfrentarse ambos, como decimos anteriormente todo está más que decidido.

El pasado sábado, venció sin dificultades el Hispania, al Xaloc, por 72-34, el Lluchmayor en Inca al Flavia, por 20,38 y el Minaco logró vencer en su visita al Eléctrica Planells, por 41-52.

JUVENIL MASCULINO

La incógnita que existía en el primer grupo de juveniles, quedó despejada el domingo, con el triunfo del Kollflex en la pista de La Salle, por 77-89 que, juntamente con el triunfo del Cide sobre el Cade, por 88-12 establecía un triple empate, del que por coeficiente, quedaba apartado el equipo de La Salle, siendo por tanto Cide y Kollflex, por este orden, los dos primeros clasificados del grupo y por tanto, deberán disputar a los dos primeros del grupo segundo, Molinar y Oasis, la fase final de Mallorca.

Hubo bastante normalidad en esta categoría, venciendo todos los favoritos, si bien creemos de justicia destacar el triunfo del Cideco en Lluchmayor por 25-26, que ya habíamos apuntado se trataba del encuentro más nivelado de la jornada en esta categoría.

JUVENIL FEMENINO

Aún cuando el primer grupo de juveniles femeninos no finalizó hasta este pasado lunes y por tanto como viene ocurriendo, no obran en nuestro poder todos los resultados de la jornada al redactar este comentario, en esta ocasión conocemos el resultado del único encuentro que verdaderamente podía incidir en la clasificación del segundo clasificado y definitivamente serán Santa Mónica A y Molinar, los que intervendrán en la fase final de Mallorca, juntamente con Santanyi y J. Lluchmayor, en unas fechas y pistas a designar, al igual que los juveniles masculinos.

INSCRIPCION PARA EL «JORGE JUAN»

Ya se ha abierto la inscripción para participar en el Trofeo «Jorge Juan» para todas las categorías. Según la circular que la Federación Balear ha cursado a todos los clubs, el plazo finaliza el próximo día 6 de febrero, procediéndose después a la confección de los oportunos calendarios.

ANTONIO PUJOL

RESULTADOS Y CLASIFICACIONES

CAMPEONATOS PROVINCIALES

GRUPO MALLORCA

SENIOR MASCULINO

Perlas, 62 — Flavia, 83
Preciados, 48 — Molinar, 63
Lluchmayor, 68 — Udyr, 30
Hispania, 69 — J. Mariana, 54

MOLINAR	14	12	0	2	908	724	24
FLAVIA	14	12	0	2	977	633	24
HISPANIA	14	11	0	3	868	767	22
PERLAS	14	9	0	5	885	702	18
J. MARIANA	14	6	0	8	724	778	12
G. PRECIADOS	14	3	0	11	655	743	8
J. LLUCHMAYOR	14	2	0	12	699	767	4
UDYR	14	0	6	14	532	1154	0

SENIOR FEMENINO

Sayfi, 18 — Avante, 52
Andraitx, 30 — Chris, 45
Faber, 11 — Minaco, 56

C. ORQUIDEA	12	10	0	2	210	421	20
CHRIS	12	10	0	2	552	360	20
MINACO	12	10	0	2	632	367	20
AVANTE	12	6	0	6	427	452	12
ANDRAITX	12	4	0	8	422	395	8
FABER	12	2	0	10	253	435	4
SAYFFI	12	0	0	12	160	736	0

JUNIOR MASCULINO

Xibiu, 43 — Dest. Valls, 36
Udyr, 47 — J. Mariana, 61
S. J. Miret, 133 — Santanyí, 18
Cide, 61 — L. S. Marisa, 26
J. Lluchmayor, 27 — Kollflex, 57
Sta. María, 54 — Perlas, 57

KOLLFLEX	19	19	0	0	1740	731	38
S. J. MIRET	19	17	0	2	1635	756	34
CIDE	19	15	0	4	1380	777	30
PERLAS	19	15	0	4	1224	822	30
L. S. MARISA	19	14	0	5	1473	950	28
J. LLUCHMAYOR	19	8	0	11	784	965	14
J. MARIANA	19	7	0	12	992	1113	14
STA. MARIA	19	7	0	12	745	977	12
UDYR	19	6	0	13	649	1069	12
SANTANYI	19	3	0	16	530	1644	6
XIBIU	19	3	0	16	682	1177	6
DEST. VALLS	19	2	0	17	690	1500	4

JUNIOR FEMENINO

E. Planells, 41 — Minaco, 52
Flavia, 20 — Lluchmayor, 38
Hispania, 72 — Xaloc, 34

HISPANIA	11	11	0	0	640	300	22
MINACO	11	9	0	2	384	324	18
SAN JOSE	11	7	1	3	531	326	15
J. LLUCHMAYOR	12	6	1	5	402	380	14
E. PLANELLS	11	2	1	8	327	466	5
XALOC	11	2	1	8	261	446	5
FLAVIA	11	0	0	11	186	494	0

JUVENIL MASCULINO
GRUPO A

Cide, 88 — Cade, 12
L. S. Marisa, 77 — Kollflex, 89
Sta. María, 33 — J. Mariana, 62

CIDE	12	9	2	1	775	406	20
KOLLFLEX	12	9	2	1	1065	587	20
L. S. MARISA	12	10	0	2	1012	617	20
J. MARIANA	12	6	0	6	717	520	12
STA. MARIA	12	4	0	8	449	631	7
CADE	12	2	0	10	374	890	4
SON GOTLEU	12	0	0	12	349	1089	0

GRUPO B

Perlas, 47 — San José, 52
R. Llull, 61 — Molinar, 121
J. Lluchmayor, 25 — Cideco, 26
Oasis, 77 — Asunción, 29

MOLINAR	14	14	0	0	845	502	28
M. M. OASIS	14	11	0	3	933	583	22
SAN JOSE	14	11	0	3	1039	556	22
PERLAS	14	7	0	7	637	629	14
J. LLUCHMAYOR	14	6	0	8	424	509	12
CIDECO	14	5	0	9	527	647	10
ASUNCION	13	2	0	11	308	783	4
R. LLULL	13	0	0	13	354	954	—1

JUVENIL FEMENINO
GRUPO A

Cide, 16 — Purísima, 20
Flavia, 75 — Chris, 36
Sta. Mónica B, 43 — Minaco, 33
Sta. Mónica A, 64 — Molinar, 47

STA MONICA A	13	12	0	1	776	317	24
MOLINAR	13	10	1	2	499	425	21
FLAVIA	13	10	0	3	762	407	20
STA. MONICA B	13	6	0	7	535	589	12
CHRIS	13	5	0	8	367	489	10
PURISIMA	13	6	1	6	339	486	11
CIDE	13	3	0	10	303	431	6
MINACO	13	0	0	13	265	537	0

GRUPO B

Puigpuñent, 37 — San Lorenzo, 27
Lluchmayor, 20 — C. T. Taleca, 2
Santanyi, 40 — C. Orquídea, 17

SANTANYI	12	11	0	1	684	210	22
J. LLUCHMAYOR	12	10	0	2	287	169	20
PUIGPUÑENT	12	7	0	5	330	289	14
C. ORQUIDEA	12	6	0	6	369	344	12
SAN LORENZO	12	4	1	7	242	388	9
CADE	12	2	1	9	165	367	4
C. T. TALECA	12	1	0	11	132	428	2

¡Eih.! Han vist... NOU GRUP?

RUBINES
GALERIA DE ARTE
San Jaime, 11 - Tel. 21 75 59
Hoy, día 1 de febrero a las 7 tarde
INAUGURACION
ACUARELAS DE
ARROYO

M.C.D. 2022

anuncios económicos

SE RECIBEN EN AGENCIAS DE PUBLICIDAD Y EN NUESTRAS OFICINAS: Pª MALLORCA, 9
CONSULTENOS: TEL. 23 11 77

DOMINGOS Y MARTES: 6 PTAS, PALABRA. MIERCOLES A SABADO: 5 PTAS, PALABRA. (MINIMO 10 PALABRAS)

GUIA DE SECCIONES

bolsa inmobiliaria

1 HIPOTECAS
2 SOLARES Y TERRENOS
3 LOCALES Y DESPACHOS
4 FINCAS
5 ALQUILERES
6 CHALETS
7 APARTAMENTOS
8 CASAS Y PISOS
9 TRASPASOS

bolsa del motor

10 MOTOCICLETAS
11 AUTOMOVILES
12 CAMIONES

bolsa del trabajo

13 DESEAN TRABAJO
14 OFRECEN TRABAJO

otras secciones...

15 HOSPEDAJES
16 ENSEÑANZAS
17 MUSICA
18 RADIO Y TV
19 NAUTICA
20 COMPRAS
21 VENTAS
22 PERDIDAS
23 TRANSPORTES
24 ANIMALES DOMESTICOS
25 DIVERSOS

bolsa inmobiliaria

ESPACIO EXCLUSIVO PARA AGENTES DE LA PROPIEDAD INMOBILIARIA

NECESITAMOS chalets, pisos, apartamentos, locales y despachos con y sin muebles. Alquilamos a nacionales y extranjeros. Agencia BELTRAN. Edif. Minaco. T. 227219 225627-222211.

GRUPOS ELECTROGENOS

A partir de 39.643 pesetas económicos y prácticos de venta en COBARESA. Gral. Ricardo Ortega, 43. Teléfono 278174-75-76.

1 HIPOTECAS

DESCONTAMOS LETRAS, procedentes de venta de pisos Telf 234545. (10)

2 SOLARES Y TERRENOS

SON FERRER Y EL TORO solares desde 360 a 1.100 m2., 800 a 1.000 pts. m2. buena situación. Informes Vivern Mayrata. 223561. (22)

SON COTONER, solar 184 m2., edificable 6 plantas, hace esquina, 2.576.000, facilidades 1 año. 224991. (15)

ZONA HEROES DE MANACOR, solar formando esquina 975 mts., facilidades a convenir A. Oliver. 212540. (15)

ESTABLIMENTS, solar de 7.000 m2., con permiso de edificación, pegado a la carretera. Informes COMAMALA. 298558. 16)

NECESITAMOS SOLARES Y PLANTAS BAJAS para atender demandas nuestros clientes. Inmobiliaria OLIVAR. 210294 (13)

SOLAR zona Cruz Roja (carretera Sóller), 450 m2., esquina, edificable, 2.700.000, facilidades. Inmobiliaria OLIVAR. 21-02-94. (15)

SOLAR Polígono La Victoria, fachada 3 calles. Superficie: 3.439 m2. Precio convenir. DE LA MATA. 212406 - 213260. (18)

SOLAR Polígono La Victoria: 4.750 m2., posibilidad fachada a 2 calles. Precio muy interesante con facilidades. DE LA MATA. Telf: 212406 -

LAS PALMERAS, cerca Club Social, 1.000 m2., agua, luz y buena vista. Precio: 900 ptas. m2. Facilidades 2 años. MADE. Tel. 211485. (22)

SON DURETA, 450 m2. con planos hechos. Precios: pestas 3.150.000. Facilidades. MADE. Telf. 211485. (14)

SOLAR calle Marqués de Fuensanta, 600 m2. a 25 mil ptas. m2. PONS GINART. 223528. (14)

INDIOTERIA, parcela 850 m2., cercada, agua, luz, 1.400.000. Entrada 600.000 Resto 5 años. PONS GINART. 210700 (16)

INDIOTERIA, parcela 2.000 m2. frutales, agua, luz, 1.900.000. Entrada 600.000 resto 3 años. PONS GINART. 210700. (16)

ESTABLIMENTS, «Son Bauzá», solar 16.000 m2., Vistas Palma y bahía, a 150 ptas el m2. PONS GINART. 223528. (18)

ZONA Plaza Madrid, 200 m2. edificabilidad, baja y tres plantas, 2.400.000. Facilidades 4 años. MASSIP 211247. (16)

JUNTO Pont d'Inca, solar 200 m2., luz y agua, edificabilidad baja y cinco pisos. 400.000 pts. Facilidades. MASSIP. 211247. (19)

SON OLIVA, solares edificabilidad baja y cuatro plantas, 1.475.000, 450.000 entrada, resto 4 años. MASSIP. 211247. (16)

CAS CATALA NOU, vendemos solar 817 m2., junto zona verde, espléndida vista, 2.500.000. LINDE. 224479. (15)

BAHIA GRANDE, vendemos solar espléndida situación Contado. LINDE. 224479. 600 m2. Precio 500.000 pts.

SAN AGUSTIN, solar 753 m2., precio 1.750 ptas. m2. LINDE. 224479. (11)

ZONA Avenida General Primo Rivera, vendemos solar 336 m2., fachada 13,70 metros, apto edificar 5 alturas, 8.000.000. LINDE. 224479. (19)

VALLDEMOSA solares, con agua y luz, buena vista más información llámenos. MONTIS. 226725. (19)

SOLAR principio carretera Manacor, 9.500 m2., totalmente cercado. Precio interesante. MONTIS. 212117 (12)

A 9 KMS. Palma, 1000 m2. aprox. Permiso de construcción y vista al mar, pinos, playa privada a 1 km, Telf. 221459.

3 LOCALES Y DESPACHOS

DESPACHO en Avenidas, junto Banca March, esquina mucha luz etc. Precio 8.000.000 ptas. OLIVER MATEU. Telf. 210640. (17)

LOCAL de 290 m2. en Padre Molina, junto Blanquerna, dos plantas, paredes enlucidas, electricidad, 2 aseos. Precio: 20.000 pesetas m2. Facilidades. OLIVER MATEU. Teléfono 210640. (25)

VENDO. Local en zona Forti con sótano, planta noble y entresuelo con un total de 500 m2., Informes 221688. (19)

TRASPASO. Local de 45 m2 en Can Pastilla, en zona comercial. Precio: 300.000 ptas. Alquiler 14.000 ptas. 221688. (18)

NAVES SERMAN
teléfono. 284300
Avda. Argentina, 8 - 1.º B

NAVES INDUSTRIALES se venden 200, 400, 600 y 1.000 m2. Polígono Industrial La Victoria, trato directo, pago en 12 años. NAVES SERMAN. Teléfono 284300 (24)

LOCAL muy céntrico, 134 m2., altillo, 4 puertas, fachada dos calles, apto cualquier negocio, precio interesante, muchas facilidades. 224884. (18)

LOCAL ARENAL, 340 m2., Local para restaurante, cafetería, etc. precio interesante, facilidades de pago. 224884. (14).

APORTACION NEGOCIOS

EMPRESA URBANIZADORA. Buscamos fincas rústicas en exclusiva para promoción y venta. Somos especialistas en todos los servicios de urbanización.
INVERSIONISTAS. Dispongo letras aceptadas procedentes de la venta de pisos a corto plazo. Mínimo garantizado 20% interés.
CONSTRUCTORES. Ofrezco solar para la construcción de apartamentos con estructuras ya construidas. Teléfono 28 21 80.

VENDO o permuto local en Santa Catalina de 300 mts., 3 puertas, 14 mts., fachada, precio muy interesante. A. Oliver. 212540. (21)

STA. CATALINA, C/ Juan Crespí, locales comerciales nuevos a estrenar, desde 2.850.000 Ptas. A. Oliver. 212540. (16)

NECESITAMOS LOCALES COMERCIALES VENTA Y ALQUILER para atender demandas. Inmobiliaria OLIVAR. Tlf: 210294. (12)

LOCAL Vivero, 120 m2., embaldosado, 1.400.000, facilidades. Inmobiliaria OLIVAR. Tlf: 226687. (10)

NAVE industrial Polígono la Victoria. Superficie construida: 3.633 m2., 2 plantas oficinas y servicios, 3 grandes puertas entrada camiones, parking 500 m2. Precio a convenir con facilidades. DE LA MATA. Tel.: 212406 - 213260. (33)

NAVE industrial Polígono la Victoria, superficie 816 m2., oficinas 100 m2, 4 grandes puertas. Precio: 9.200.000 Ptas. Facilidades. Telf.: 212406 - 213260. (24)

OPORTUNIDAD vendo local estrenar travesía General Riera 11.000 pts./m2. ALEIX. Alejandro Rosselló, 32. 460818. (15)

LOCAL muy céntrico, muy buen estado, 30 m2., más 45 sótano, ideal para joyería, alquiler 1.600 ptas. MASSIP. 211796. (19)

VENDO local céntrico muy comercial, o cambiaría por pisos. PONS GINART. 223528. (12)

VENDO supermercado en Génova pleno funcionamiento con local y piso en propiedad. 16.000.000. Entrada 7.000.000. Resto convenir. PONS GINART. 210700. (20)

4 FINCAS

SENCELLES terreno 2.000 m2., con casita, 1 aseo chimenea, aljibe. Precio: 750.000. 223561. VIVERN MAYRATA. (15)

ESPORLAS, casa rústica 3 dormitorios, comedor, cocina, garaje, horno, cisterna, terreno con frutales y estanque, electricidad, alcantarillado. 1.650.000. 224884. (19)

ESPORLAS chalet 2 plantas, salón-comedor con chimenea y bar, cocina-office, 3 dormitorios, garaje 2 plazas, 2 baños, huerto 23 naranjos, etc. Seis millones. Pagos 4 años. 224884. (28)

FANGAR 2 cuarteradas, casita reformada, aseo, cisterna, fácil acceso. Un millón 100.000, facilidades. 224884. (12)

CERCA Cuevas Campanet, 1 cuarterada, casita rústica, cisterna, horno, fabulosas vistas, 850.000. 224884 (13)

A 40 KMS. PALMA 1 cuarterada, zona tranquila entre montañas, casita fácil ampliación. 750.000. 224884 (15)

SANCELLAS, chalet 3 dormitorios, electricidad, 1/2 cuarterada bosque, chimenea, aljibe. 2.700.000, pagos convenir. 224884. (14)

A 20 KMS. PALMA: Finca regadío, 7 cuarteradas con un chalet lujo 2 plantas, calefacción central, con dobles ventanales, agua en abundancia, a 20 metros profundidad, gran aljibe y muchas otras dependencias. 13.000.000. MASJAUME. 464254. (35)

A 20 KMS. PALMA: 2.000 m2., con chalet, 4 dormitorios, 2 baños, agua, electricidad, garaje, precio interesante Tambien vendemos 2.000 m2. con agua y luz, se puede edificar. 425 mil. RB-21. MASJAUME. 464254. (32)

SANTA MARIA: 14 cuarteradas cultivo, con casa de campo, pozo 10.000 litros hora, cercada, carretera asfaltada. 7.250.000. RS-56. MASJAUME. 464250. (21)

CERCA PINA: casa reformada, 4 dormitorios, baño, agua corriente, gran garaje (sin reformar) electricidad. 1.800.000. RR-4. MASJAUME. 464250. (19)

PINA: Casa dos plantas en buen estado, 4 dormitorios, jardín y pequeño solar. Agua, electricidad, bellas vistas. Precio muy interesante. RP-75. MASJAUME. 464254. (24)

COMPRARIA finca regadío de 30-60 cuarteradas, zonas Manacor, Porto-Cristo, Felanitx. Pago contado. MASJAUME. 464250. (16)

ESPORLAS: Casa dos plantas con corral Buena situación, 4 dormitorios. Dos millones. También vendemos una cuarterada cultivo. Zona Esporlas. Buenas vistas. 650.000. RE-16. MASJAUME. 464250. (25)

PORRERAS: 7 cuarteradas con algo de pinar, resto cultivo, con mucho arbolado. 2.000 m2. de naranjos, con una casa algo vieja. RP-73. MASJAUME. 464250. (25)

PINA: Una cuarterada pinar y cultivo, varios frutales, con chalet 3 dormitorios, gran chimenea, piscina, 3 motores para agua y luz, cercado y muy tranquilo. 2.600.000. RP-74. MASJAUME. 464254. (30)

PINA: vendo casa y corral, un poco reformada, agua, electricidad. 750.000. RP-76. MASJAUME 464250. (15)

FINCA RUSTICA, 8 cuarteradas con pinar, 3 pozos, zona regadío, casa señorial, con 5 dormitorios, 2 baños, 1 aseo, 2 salones con chimenea, cocina y bodega, motores de agua y luz, también casa de payeses. Informes COMAMALA. 298558. (37)

anuncios económicos
(Sin recargo alguno)
llamando al nº
231177
de 8 a 2 y de 4 a 7

SANTA EUGENIA, rústica 4 cuarteradas, terreno totalmente llano, posibilidades de agua, 2.000.000, facilidades. A. Oliver. 212540. (16)

CASA APEROS EN CONSELL, 2 dormitorios dobles, aseo, sala-comedor con chimenea, 1.776 m2. 1.500.000 Ptas. COMAMALA. 298558. (18)

SANCELLAS, 4.000 m2., bosque, casa dos dormitorios, baño, sala-comedor, gran cisterna, dependencias. Un millón 425.000 ptas. Facilidades. Telf 272265. (18)

COSTITX, 2 1/2 cuarteradas, tierra buena, cercado pared, gran caseta, horno, porche, aljibe, arbolado, buena vista. 1.850.000 ptas. Facilidades. Telf 272265. (20)

BINIALI, 2.000 m2., arbolado, gran cisterna, camino asfaltado, buena vista. 295 mil ptas. Facilidades Teléfono 272265 (15)

COSTITX, 2.000 m2., tierra buena, arbolado, cercado pared, casa sala-comedor, chimenea, baño, cocina, agua, y luz. 875.000 ptas. Facilidades. Tel. 272265. (22)

COSTITX 4.000 m2. bosque y tierra buena, precioso chalet, garaje planta piso, gran sala comedor, chimenea dos dormitorios dobles, cocina, baño. Piso estudio dos dormitorios dobles, baño, gran terraza, agua caliente y luz. Seis millones 750.000 ptas. Facilidades. Tel. 272265. (38)

15 KMS. PALMA, 3.500 m2., tierra buena, arbolado, maravillosa vista. 375.000 ptas. Facilidades. Teléfono 272265. (15)

COSTITX. Un cuartón, arbolado, junto pueblo, luz, maravillosa vista. 325.000 ptas. Facilidades. Teléfono 272265. (14)

15 KMS. Palma, 2.000 m2., bonita casa, sala-comedor, cocina, baño, dos dormitorios dobles, chimenea y cerámica, luz, agua caliente, maravillosa vista confronta carretera, 1.525.000 ptas. Facilidades. Tel. 272265. (29)

DESDE 25.000 ptas. de entrada y 4.000 ptas. mensuales, adquiera su finca rústica Telf. 272265. (15)

COMPRO fincas rústicas, zona centro de Mallorca, máximo 30 kms. pago al contado. Tel. 272299 (15)

28 KM. PALMA: 10.000 m2., frutales, casa rústica antigua, electricidad. 1.300.000. RUSTIC. J. Valentí. C/. Velázquez, 6 pral. Tel.: 225600. (20)

ALGAIDA: 3.500 m2., pinar, cultivo, zona montañosa, 330.000. RUSTIC. J. Valentí. C/ Velázquez, 6, pral. Telf.: 225601. (17)

LLUCHMAYOR: 1 cuarterada, mucho arbolado, fantásticas vistas, 325 mil. RUSTIC. J. Valentí. C/ Velázquez, 6 pral. Tel 225600. (17)

20 KM. PALMA: 5.000 m2., situación agradable, almendros, buena tierra, 540.000. RUSTIC. J. Valentí. C/ Velázquez, 6. pral. Tel: 225601. (20)

25 KM. PALMA: 3:500 m2., buena tierra, carretera asfaltada, 250.000. RUSTIC. J. Valentí. C/ Velázquez, 6 pral. Tel: 225600. (19)

LLUCHMAYOR: Cerca población, 1/2 cuarterada, camino asfaltado, 260 mil. RUSTIC. J. Valentí. C/ Velázquez, 6 pral. Tel 225601. (17)

ESPORLAS: 1/2 cuarterada, 200 frutales, fuente natural, casita aperos, fantásticas vistas, camino asfaltado, 820.000. RUSTIC. J. Valentí. C/ Velázquez, 6 pral. Tel.: 225600. (23)

ZONA MONTAÑA: 1/2 cuarterada, pinar, almendros, buenas vistas. 340 mil. RUSTIC. J. Valentí. C/ Velázquez, 6 pral. Tel 225601. (18)

20 KM. PALMA: 40 cuarteradas, vallado, pinar, cultivo, carretera asfaltada, 16.000.000. RUSTIC. J. Valentí. C/ Velázquez, 6, pral. Tel: 225600. (20)

LLUCHMAYOR: Carretera Campos, 2.000 m2., vallado, frutales, almendros. 270.000. RUSTIC. J. Valentí. C/ Velázquez, 6. pral. Tel: 225601. (18)

4 KM. PALMA: 10 cuarteradas, casa rústica, dependencias, pozo, estanque, electricidad, 15 millones. RUSTIC. J. Valentí. C/ Velázquez, 6. pral. Tel: 225600. (21)

BINIALI: 3.500 m2. buena tierra, agua, electricidad, buen acceso, 555.000. Facilidades. RUSTIC. J. Valentí. C/ Velázquez, 6. pral. Tel: 225601. (20)

CARRETERA VIEJA SINEU 4 cuarteradas, terreno llano, almendros, higueras. Agua y electricidad. Precio: 8.500.000 ptas. MADE. Telf. 211485.

M.C.D. 2022

anuncios económicos

SE RECIBEN EN AGENCIAS DE PUBLICIDAD Y EN NUESTRAS OFICINAS: Pº MALLORCA, 9
CONSULTENOS: TEL. 23 11 77

DOMINGOS Y MARTES: 6 PTAS, PALABRA. MIERCOLES A SABADO: 5 PTAS, PALABRA. (MINIMO 10 PALABRAS)

4 FINCAS

SELVA, 8 cuarteradas, semi-valladas, almendros y algarrobos, casita aperos con cisterna. Precio: Cinco millones ptas. Facilidades 2 años. MADE. 211485 (21)

INCA, 6 cuarteradas cercadas pared, terreno llano almendros y frutales. Casas de campo en buen estado, pozo agua, cisterna, electricidad. Precio: 5.000.000 ptas. Facilidades 2-3 años. MADE. Telf. 211485. (28)

CARRETERA SINEU: 5 km Palma, 2 cuarteradas naranjos en producción, estanque, pozo, aspersión fija, cercado pared. Precio: 6.500.000. Entrada: 2.000.000. Resto: 3 años. Giménez. C/ José Tous Ferrer, 6, entlo. Telf.: 221242-35. (33)

SON SARDINA: Parcelas 2.000 m2. almendros, buena tierra, agua. Precio: 1.000.000. Entrada 500 mil. Resto: 3 años. Giménez. C/ José Tous Ferrer, 6, entlo. Telf: 221242-35. (26)

ZONA MANACOR: Finca 150 cuarteradas casas payés nuevas, agua, 50 cuarteradas cultivo, buen acceso. Precio: 30 millones. Entrada: 8 millones. Resto: 3 años. Giménez. C/ José Tous Ferrer, 6, entlo. Telf.: 221242-35 (31)

SANTA MARIA: Casa pueblo, 2 plantas, 3 dormitorios, cocina, baño, sala comedor, pequeño jardín, agua, electricidad. Precio: 1.800.000. Resto: 2 años. Giménez. C/ José Tous Ferrer,6, entlo. Telf: 221242-35 (30)

LLUCHMAYOR: Finco 40 cuarteradas, cultivo y pinar, buena tierra, cercado pared, posibilidad de agua y electricidad, mucha caza. Precio: 16 millones. Facilidades. Giménez. C./ José Tous Ferrer, 6, entlo. Telf.: 221242-35. (31)

OCASION PUERTO VALLDEMOSA: Casa rústica muy bien conservada, 4 dormitorios, baños, cocina, sala con chimenea, garaje, agua, propia y electricidad, 24.000 m2. terreno. 10.000 m2 cultivo, cerca del mar. Precio 9 millones. Entrada: 3 millones. Resto: 4 años Giménez. C/ José Tous Ferrer, 6, entlo. Telf.: 221242-35 48)

PALMANOLA: chalet 200 m2. construcción, solar 1.000 m2., 5 dormitorios, cocina, sala comedor, 2 baños, terrazas, jardín, agua, electricidad, teléfono Precio: 5 millones. Entrada: 2 millones. Resto: 2 años. Giménez. C/ José Tous Ferrer, 6, entlo. Telf: 221242-35. (39)

ESPORLAS: Chalet montaña, 2 plantas, 280 m2., 4 dormitorios con baño, gran cocina, sala comedor terrazas, calefacción central, electricidad vista fabulosa. Precio: 7 millones Entrada: 2 millones. Resto: 2 años. Giménez. C/ José Tous Ferrer, 6, entlo. Teléfono 221242-35 (39)

ZONA PONT D'INCA; a 4 km Palma aproximadamente 15.000 m2. edificable agua luz carretera asfaltada, precio 200 ptas. m2. Informes VIVERN 244916 22)

VALLDEMOSA casa gran estilo, 7 dormitorios 2 baños precio interesante. MONTIS. 212117. (12)

ALGAIDA, preciosa rústica, 2.000 m., con casa nueva con chimenea, pozo de agua, garaje, árboles frutales. 975.000 contado. 255149. (19)

INTERESANTE finca rústica, zona Petra, 1.775 m2. 140.000 ptas. MASSIP. 211928. (11)

LLUCHMAYOR, 15.000 m2., almendros, casita con chimenea y aseo, aljibe y fuente. 2.200.000. LINDE. 224479. (15)

CONSELL vendo rústica 1 cuarterada 650.000 pesetas. QUETGLAS. Pza. Cort, 7. Tel.: 224660. (13)

25 KMS. PALMA. Treinta cuarteradas todas de cultivo. Tierra recién preparada. Riego por aspersión en toda la finca. Sondeo propio. Gran caudal de agua. Bomba aspiración y otra de expulsión. Gran estanque. Electricidad y auxiliar. Nave de unos 1.000 m2. Vivienda en construcción. 31.500.000 ptas. Teléfono 224884. (47)

A SIETE kilómetros Palma, vendo huerto de cinco cuarteradas y media, dos pozos, estanque, casa grande, vaquerías y otras dependencias. BESTARD. Telf.: 461940. (23)

ALGAIDA zona Las Mayolas: Un cuartón con agua canalizada a punto conectar. 325.000 pts. BESTARD. Tl.: 461940 (17)

LLUCHMAYOR: Chalet sala comedor grande con chimenea, cocina, dos habitaciones, baño y aljibe, 1.500.000 pts« BESTARD. Tel.: 461940. (18)

SANCELLAS: Caseta nueva con chimenea, aseo, aljibe y media cuarterada, tierra buena con higueras. 600.000 pts. BESTARD. Tel.: 461940 (19)

POLLENSA: Parcela 5.000 m2., terreno completamente llano, con caseta vieja, electricidad y agua, 1.100.000 pts. BESTARD. Telf.: 461940. (18)

SA POBLA: Huerto cuatro cuartones y menio, lindante carretera asfaltada, caseta aperos con motor, tierra muy buena. Tel.: 461940. (20)

ANTES de comprar su finca rústica, caseta de campo o chalet para sus fines de semana, visite Bar Ca'n Papa. Sancellas. Tlf.: 511448 (23)

5 ALQUILERES

BELI INMOBILIARIA alquileres de todas clases Avda. A Rosselló 9.1« Edificio Minaco. Teléfonos 222211-227219-225627 (17)

INTERESAN pisos para alquilar con o sin muebles Agencia FERNANDEZ. Teléfono 215251 12)

OFRECEMOS pisos amueblados para alquilar todas zonas Agencia FERNANDEZ. Telf 216680 (12)

ALQUILER TELEVISORES Tele-Hogar Nicolás de Pax 16 0)

PROPIETARIOS, necesitamos pisos y chalets para alquilar. MASJAUME. Avenida Alejandro Rosselló, 24. Telf 464250 (14)

VIVERN MAYRATA, alquila apartamento amueblado en Illetas. 1 dormitorio, sala comedor, cocina, baño. Precio: 8.000. (15)

LOCAL calle Despuig, alquilo, 140 m2., 5 ms. altura, embaldosado, enyesado, preparado para altillo 100 m2, apto cualquier negocio, oficina, almacén. Informes: 210294. (23)

ALQUILO despacho zona Jaime III, 208 m2., varias dependencias. Inmobiliaria OLIVAR. 210294. (12)

ALQUILO despacho Vía Alemania, 200 m2. sin ascensor ni portería. Inmobiliaria OLIVAR. 226687. (13)

ZONA FORTI piso amueblado, 3 dormitorios, con teléfono. 15.000 ptas. MUNAR RAMON. 226959. (13)

MASJAUME, Av. A. Rosselló, 24 Aragón gran piso 4 dormitorios, salón y comedor. (13)

MASJAUME, Av. A. Rosselló, 24. Aragón - Gelabert de Centellas, alquilo pequeño local con gran entresuelo. (15)

MASJAUME, Av. A. Rosselló 24. Junto Avenida Argentina, apartamento amueblado 2 dormitorios. (12)

SE ALQUILA PISO: Aragón, cerca Avenidas, 4 dormitorios, sala, cocina, baño, aseo, comedor, gran terraza. Precio: 12 mil Ptas. RUSTIC. J. Valentí. C/ Velázquez, 6, pral. Tel.: 225600. (28)

SE ALQUILA PISO: Zona Héroes de Manacor, 2 dormitorios dobles, sala comedor, balcón, cocina, galería, baño. Precio: 8 mil Ptas. RUSTIC. J. Valenti. C/ Velázquez, 6. pral. Tel.: 225601. (28)

SE ALQUILA apartamento con muebles, 2 dormitorios, 5.000 ptas., zona Son Rapiña. Fincas PALMA. Plaza Santa Catalina Thomás, 18. (19)

PISO amueblado zona Aragón, 2 dormitorios dobles, salón comedor con chimenea, calefacción, teléfono. 18.000 Ptas. DE LA MATA. Telf.: 212406 - 213260. (21)

PISO amueblado Eusebio Estada, 2 dormitorios. T.V., teléfono. 14.000 pesetas. DE LA MATA. Telf. 212406 - 213260 (16)

MAGNIFICO piso sin muebles, zona Paseo Mallorca, 3 dormitorios dobles, 2 baños, amplia cocina. calefacción, plaza garaje. 25.000 Ptas. DE LA MATA. Telf: 212406 - 213260. (24)

CHALET PALMA NOVA: 3 dormitorios dobles, sala comedor, chimenea, 2 baños, T.V., teléfono, lavadora automática, calefacción 35.000 pts/mes hasta 30 junio. DE LA MATA. Telf: 212406 - 213260. (28)

VIVERN alquila; Magalluf, apartamento primera línea, 2 dormitorios, baño, salón comedor, cocina, temporada verano 4 meses, 120.000 ptas. Tel 411014. (20)

VIVERN alquila; Cala Mayor, estudios amueblados buena situación. 7.000 pesetas. Telf. 411014 (12)

VIVERN alquila; Arenal, fabuloso piso 4 dormitorios, baño aseo, salón comedor galería, amueblado 18.000 Telf. 411014. (16)

VIVERN alquila; Sometimes, ático 2 dormitorios, baño, cocina, salón comedor, terraza, buena vista, amueblado 16.000. Tel. 411014 (17)

VIVERN alquila; Costa den Blanes, 1 dormitorio, baño salón comedor cocina piscina comunidad, amueblado, 14.000. Teléfono 411014 (17)

VIVERN alquila; Avenidas, sin muebles, 4 dormitorios, 2 baños, salón comedor, cocina, 30.000. Teléfono 411014. (15)

CALA BLAVA, apartamentos 2 dormitorios, sala comedor, baño, cocina equipada, amueblado. Precio: 11.000 ptas. mensual. MADE. Telf. 211485. (18)

ES FORTI, piso 3 dormitorios, cocina equipada, baño, sala comedor, terraza, calefacción, teléfono. Piso amueblado. Precio: 13000 ptas. mensual. MADE. Teléfono 211485. (22)

ATENCION propietarios, necesarios pisos para alquilar, con o sin muebles, máximos alquileres MASSIP. 211796. (14)

ALQUILO local zona Aragón, apto para oficina y almacén, 80 m2., 12.000 MASSIP. 211247. (14)

PARTICULAR alquila planta baja 140 m2., junto Sala Augusta, idóneo para negocio, consultorio, laboratorio, etc. 15.000. 278484. (17)

CEDERIA GRATIS pisito 2 habitaciones céntrico, más sueldo a persona mediana edad, responsable para los trabajos casa de 9 a 6. Domingos libres. 223633 (noches). (26)

C/. HONDEROS, piso amueblado, 3 dormitorios, pesetas 9.500. MUNAR RAMON. Telf. 226959. (12)

6 CHALETS

CHALET, nuevo a estrenar, en Deyá, dos plantas, 5 dormitorios grandes, solar de 5.000 m2 aproximadamente. Precio: 4.750.000 ptas. Facilidades. OLIVER MATEU Telf. 210640 (24)

LLUCHMAYOR: chalet 3 dormitorios, baño completo, cocina, comedor con chimenea, garaje, 4 mil m2. de terreno, 2 millones 300.000. Facilidades. 223561. VIVERN MAYRATA. (19)

LLUCHMAYOR, chalet con luz, antes de llegar al pueblo en finca de 2.000 m2., completamente vallado, consta de 3 dormitorios, (2 dobles), baño, sala-comedor, grande con chimenea, cocina terraza cubierta, agua. 2.500.000. Grandes facilidades. COB PASAMON. 279212 (39)

CHALETS EN LLUCHMAYOR, con 3.000 m2. de terreno, 2 ó 3 habitaciones dobles, baño, sala-comedor grande con chimenea, cocina semi - amueblada, terraza cubierta, agua, Un millón 500.000. Facilidades COB PASAMON. 279212. (29)

CASA CAMPO, antigua reformada, 2 plantas, 4 habitaciones, sala - comedor, cocina completa, sala con chimenea, baño completo agua, luz, a 6 kms. de Palma. 1.950.000. Facilidades. COB PASAMON. 279212. (28)

CALA LLOMBARTS, chalet 2 plantas, 3 dormitorios, terrazas, garajes, chimeneas, muchas intalaciones para juegos, todo amueblado 3.700.000. 224884. (18)

CHALET a estrenar, 4 dormitorios, salita, salón comedor, cocina-office, garaje, piscina, 2 baños, calefacción propano, etc. 7.800.000 facilidades. 224884. (20)

CHALET EN CALA BLAVA, 5 dormitorios, sala-comedor con chimenea, cocina, tres baños, garaje, grandes terrazas, solar de 1.200 m2. con bonito jardín. Precio: 9 millones Ptas. MUNAR - RAMON. T.: 226959. (30)

CHALET EN PALMANOLA 3 dormitorios dobles con armarios, baño completo, cocina con coladuría, estar-comedor con chimenea, trasteros grandes, garaje, bonito jardín con frutales, completamente amueblado. Precio: 3 millones 900.000 Ptas. MUNAR - RAMON. T. 226959 (33)

CHALET NUEVO Y CASA MALLORQUINA a 20 kilómetros de Palma, 4 dormitorios, 2 baños, estar-comedor con chimenea, calefacción central, parcela de 4.000 m2., electricidad y agua canalizada, frutales, buen acceso. Precio 4.800.000 Ptas. MUNAR - RAMON. Telf.: 226959. (38)

LA RAPITA, chalet a estrenar, 3 dormitorios, baño, 300 mts. terreno, cerca del mar. 2.500.000, pago rápido. A. Oliver: 212540. (20)

CASA ANTIGUA, a 25 kms de Palma, 2 plantas jardín, 2 habitaciones, cocina aseo, facilidades. A. Oliver. 212540. (18)

PONT D'INCA, fabuloso chalet 1.147 m2. de solar, 4 dormitorios, armarios, 4 baños, terrazas, garaje, teléfono, piscina, jardín, etc. 7.000.000. Entrada Dos millones, resto convenir. PONS GINART 210700. (27)

BAÑALBUFAR, en solar 800 m2., chalet de 2 plantas, 5 dormitorios con armarios, cocina amueblada, salón con terraza, comedor con chimenea, baño y 2 aseos, garaje, agua y electricidad calefacción central. Precio: 8.000.000 pts. Facilidades MADE. Tel. 211485. (38)

ESTABLIMENTS NOU, fabuloso chalet en 4.300 m2. terreno y 315 m2. construídos, 5 dormitorios más servicio, 3 baños, 3 aseos, salón de 73 m2., biblioteca, gran cocina con office, garaje para 3 coches, teléfono, calefacción propano. Piscina, barbacoa, preparada para tenis. Suelos y vigas madera. Grandes vistas. Precio: 18.000.000 ptas. Facilidades. MADE. Telf. 211485. (54)

COSTA DE LA CALMA, vista mar, 970 m2., chimenea garaje, piscina, 6 dormitorios, 8.500.000, facilidades. MASSIP. 211796 (17)

CHALET 3 dormitorios, barbacoa, chimenea, 3.200 m2 arbolado, luz, agua, teléfono, 3.250.000, a convenir. MASSIP. 211796. (16)

A 5 KMS. PALMA chalet 4 dormitorios, 3 baños, 5.000 m2., variedad de frutales, tenis y piscina, Facilidades. MONTIS. 226725. (20)

PORTALS NOUS chalet con vistas al mar, 4 dormitorios, 2 baños, 2 aseos, 1.300 m2. jardín. Total: 6.500.000. MONTIS. 212117 (20)

SON DURETA chalet lujo 6 dormitorios, 4 baños, piscina, jardines. MONTIS 226725. (12)

LA RAPITA, chalet en solar 280 m2., 3 dormitorios, baño completo, terraza, jardín, buenos acabados, 2.750.000. LINDE. 224479. (16)

SON VERI, magnífico chalet, solar 1600 m2., 6 dormitorios, 5 baños, gran cocina, salón comedor 80 m2., calefacción, grandes terrazas, garaje, 3 coches, piscina, etc. 20.000.000. LINDE. 224479. (28)

SON VIDA, chalet en solar 3.000 m2., edificados 240 m2., 4 dormitorios más dormitorio servicio, 3 baños, aseo y aseo servicio, cocina con office, salón con chimenea, garaje, piscina, etc. 16.000.000. LINDE. 224479. (33)

SOMETIMES, chalet 2 plantas, 5 dormitorios, salón con chimenea, baño, aseo, terraza, etc. Cinco millones 800.000. LINDE. 224479. (16)

LA CABANETA, chalet en solar 520 m2., 180 m2. construídos, 3 dormitorios baño, aseo, salón comedor y salita con chimenea, teléfono, terraza y jardín, 4.550.000. LINDE. 224479. (27)

CERCA INCA, chalet tipo rústico, solar 2.000 m2., 2 dormitorios, 2.800.000. LINDE. 224479. (13)

ALQUILO chalet lujo 4 dormitorios, 1 baño, 3 aseos, amueblado, piscina, jardines, 50.000 al mes. MONTIS. 226725. (17)

PUERTO de Alcudia: Chalet nuevo a estrenar, tres habitaciones baño color, salón comedor con chimenea, cocina, terraza y jardín, 3.150.000 ptas. BESTARD. Telf. 461940. (24)

LLUCHMAYOR: Carretera Arenal: Precioso chalet completamente amueblado, 3 habitaciones, salón comedor, chimenea, cocina, baño, garaje, motor electricidad, cisterna, media cuarterada, almendros vallada. 1.500.000, facilidades. BENDITO. 461111. (26)

LLUCHMAYOR: Precioso chalet, 2 habitaciones, salón - comedor, chimenea, cocina, baño, media cuarterada, frutales, completamente vallada, camino asfaltado, 1.700.000. Facilidades. BENDITO. 461111. (22)

LLUCHMAYOR: Casita campo, 2 habitaciones, cocina, salón-comedor, chimenea, cisterna, 1.050.000 facilidades. BENDITO. 461111. (14)

LLUCHMAYOR: Carretera Algaida, precioso chalet, vistas montaña, 2 habitaciones, salón-comedor, baño, cocina, media cuarterada almendros. BENDITO. 461111 (18)

LLUCHMAYOR, 2 habitaciones, salón-comedor, cocina, baño, terraza, construcción primera, media cuarterada, almendros, buena tierra. 1.450.000, 6 años facilidades. BENDITO 461111 (21)

LLUCHMAYOR cerca pueblo. Preciosa finquita una cuarterada y media almendros, algarrobos, casa rústica, cisterna, electricidad, cerca 1.300.000, facilidades BENDITO. 461111. (20)

LLUCHMAYOR carretera Palma, media cuarterada almendros, zona chalets, 350.000. BENDITO. 461111 (10)

LLUCHMAYOR media cuarterada con casita de aperos, cisterna, almendros, buena tierra, 320.000. BENDITO. 461111. (13)

LLUCHMAYOR carretera S'Estanyol, finquita 2 cuarteradas, buena tierra pequeña casita cisterna, almendros, frutales, vallada pared, 1.400.000. BENDITO 461111 (18)

ALGAIDA: Pinar, una cuarterada, mucha caza, setas, zona vedados, 230.000. BENDITO 461111. (12)

LLUCHMAYOR: Son Mario media cuarterada, almendros, vistas montaña, 250 mil BENDITO. 461111. (10)

LLUCHMAYOR, Son Colom, 2 fincas, edificable, almendros, algarrobos, facilidades. 350.000 las dos. BENDITO. 461111. (14)

LLUCHMAYOR: Zona montaña, media cuarterada, almendros, algarrobos, 160.000 BENDITO. 461111. (10)

COLONIA DE SAN PEDRO

chalet a 100 m. del mar, completamente amueblado, 3 dormitorios, armarios empotrados, sala-comedor con chimenea, baño, cocina amueblada completa, garaje, 2.800.000 Facilidades. COB PASAMON. Tel. 279212.

7 APARTAMENTOS

VENDO. Apartamento de dos dormitorios amplios en Can Pastilla. Sin gastos comunitarios. Precio: 2.500.000 ptas. 221688. (16)

VENDO. Apartamento de un dormitorios en Paseo Marítimo, edificio «La Caleta», vista panorámica. Precio: 1.950.000 ptas. 221688. (17)

VENDO. Apartamentos de dos dormitorios super amplios en Santa Ponsa. Totalmente amueblados sin gastos de ascensor, gran jardín, piscina, apartamentos puramente familiares, en zona totalmente tranquila y muy cerca del mar. Precio: 1.550.000 pesetas. Formas de pago: Un 30 ó 40 % entrada. Resto a dos años. Informes: Teléfono 221689 (49)

VENDO. En Palma Nova en Playa Son Matías, apartamento de tres dormitorios amueblado, gran terraza maravillosa vista al mar. Precio: 2.950.000 ptas. 221688. (23)

VENDO. Apartamento de un dormitorio en Bahía Grande, amueblado. Precio con facilidades. 1.450.000 ptas. 221688. (15)

OCASION vendo apartamento Sta. Ponsa, 3 dormitorios, baño, cocina, terraza, sala-comedor, maravillosa vista. Precio: 1.690.000. COMAMALA. 298558. (18)

APARTAMENTO Magalluf, 1 dormitorio, sala-comedor, cocina, baño, terraza, completamente amueblado, 1.400.000 ptas. COMAMALA. 298558. (15)

CALA MAYOR, apartamento amueblado, 1 dormitorio doble, baño completo, vista al mar. Precio: 875.000 Ptas. MUNAR - RAMON. T. 226959. (19)

APARTAMENTO Cala Major, 2 dormitorios, sala comedor, cocina equipada, terraza, buena vista. 2.750.000, facilidades. Inmobiliaria OLIVAR. Tlf.: 226687. (17)

VENDO APARTAMENTO Arenal, 2 dormitorios, baño, sala comedor, cocina, terraza, sin ascensor ni portería, 1.500.000, facilidades. Inmobiliaria OLIVAR. Tlf: 210294. (19)

MARIVENT apartamento 1 dormitorio, baño, cocina, terraza doble, vistas mar y jardín palacio. Completamente amueblado. Pesetas 950.000. MIGUEL COSTA 224759 (20)

CAN PASTILLA; apartamento tipo chalet, 3 dormitorios dobles, 2 baños, aseo, salón con chimenea, jardín, garaje, todo individual, magníficos acabados. 4.200.000. VIVERN 244916 (23)

CAN PASTILLA; ático, 2 dormitorios, baño completo, terraza 90 m2. buena situación, buenos acabados, 2.600.000. VIVERN. 244916. (17)

CAN PASTILLA, 1 dormitorio doble, sala-comedor, cocina, baño, terraza. Precio 1.700.000 ptas. Contado MADE. Telf. 211485. (17)

BONANOVA, estudio, sala, dormitorio, baño, kitchinet, terraza. Piscina. Precio: 650.000 ptas. Facilidades 5 años. MADE. Teléfono 211485. (17)

APARTAMENTOS San Agustín, 2 dormitorios dobles, armarios, cocina amueblada, terraza, parking, panorámica. 2.500.000, facilidades. 224991. (15)

EXTRANJERO compraría contado estudio Palma Nova, Santa Ponsa, vista mar. ALEIX. Alejandro Rosselló, 32. 460818. (15)

PUERTO de Alcudia: Apartamento tres habitaciones dobles con armario empotrado, baño completo, cocina, sala comedor, terraza, completamente amueblado, 2.700.000 ptas. BESTARD. Tel. 461940. (23)

CAN PICAFORT: Apartamento dos habitaciones con baño individual, salón comedor, 1.000.000 ptas. BESTARD. Telf. 461940. (15)

8 CASAS Y PISOS

ZONA AVENIDAS. Piso antiguo en perfecto estado de 220 m2., incluído terraza de 4 dormitorios baño y aseo, cocina, dos salones, recibidor, office y teléfono. Precio: 2.700.000 PERELLO 463248 (29)

ZONA SON ESPAÑOLET. Pisos y áticos de 3 y 4 dormitorios, 2 baños, cocina amueblada gran salón comedor Precio desde dos millones 650.000 hasta cuatro millones 950.000. PERELLO 463248 (25)

SON ESPAÑOLET. Piso 4 dormitorios, 2 baños y aseo cocina amueblada calefacción, acabados de calidad. Precio: 4.200.000, aparcamiento incluido. PERELLO. 463248 (21)

ZONA PLAZA TOROS. Piso 4 dormitorios, baño, y aseo cocina amueblada suelos de cerámica Precio: Dos millones 600.000 PERELLO 463248 (18)

ZONA 31 DE DICIEMBRE y BLANQUERNA Pisos 4 dormitorios 2 baños cocina amueblada salón comedor puertas macadas. Precio: 3.550.000 hasta 3.800.000 PERELLO. 463248 (23)

ARAGON. Pisos próxima entrega, 3 y 4 dormitorios, baño y aseo calefacción individual armarios empotrados orientación Sur, aparcamiento y trastero incluído PERELLO 463248. (23)

ZONA AVENIDAS. Pisos 4 dormitorios baño y aseo. Precio: 2.580.000 hasta Dos millones 780.000 PERELLO 463248 14)

ZONA PL. TOROS. Atico 4 dormitorios baño y aseo, gran terraza aparcamiento Precio: 2.500.000. Entrada 50 %, resto 10 años PERELLO 463248 (21)

ZONA PRECIADOS. Pisos 5 dormitorios 3 baños acabados primera calidad calefacción, aparcamiento opcional. Precio: 4.900.000 facilidades. PERELLO. 463248. (18)

ZONA FORTI Piso 4 dormitorios, 2 baños, cocina, salón comedor. Precio: Un millón 900.000 PERELLO. 463248 (14)

ZONA FORTI. Piso por planta de 150 m2., 4 dormitorios, 2 baños, cocina amueblada, gran salón comedor suelos de parket acabados calidad. Precio: 3.600.000. PERELLO. 463248 (26)

ZONA TOROS pisos y áticos de 3 y 4 dormitorios, 2 baños, sala comedor, garage opcional. 2.475.000, entrada 400.000 resto a convenir. FINCAS VAQUER. Tel. 235629-230740. (27)

SANTA CATALINA pisos y áticos 3 y 4 dormitorios, baño, aseo, sala comedor, suelos cerámica, armarios, garaje opcional, desde 2.650.000 entrada 30 %, resto 10 años. Fincas VAQUER. Telf 235629-230740 (30)

M.C.D. 2022

anuncios económicos

SE RECIBEN EN AGENCIAS DE PUBLICIDAD Y EN NUESTRAS OFICINAS: Pº MALLORCA, 9
CONSULTENOS: TEL. 23 11 77

DOMINGOS Y MARTES: 6 PTAS, PALABRA. MIERCOLES A SABADO: 5 PTAS, PALABRA. (MINIMO 10 PALABRAS)

8 CASAS Y PISOS

SON ARMADANS pisos y áticos 4 dormitorios dobles, 2 y 3 baños, cocina amueblada, parket, armarios, 3.600.000, amplias facilidades. Fincas VAQUER Telf. 235629-230740. (24)

ZONA ARAGON, 2, 3, 4 y 5 dormitorios, 1 y 2 baños, garaje, trastero, sala comedor. EXENTOS CONTRIBUCION, desde Dos millones 150.000, entrada a convenir, resto 15 años. Fincas VAQUER. Teléfono: 235629-230740 (28)

RAFAL, 3 dormitorios, baño, aseo, ducha, sala comedor, cocina, terraza, mucho sol 1.500.000 pts., Fincas VAQUER. Telf. 235629-230740.

VENDO PISO en Paseo Marítimo 3 dormitorios, 3 baños, sala-comedor con chimenea y terraza, parcialmente amueblado, garaje Precio: 7.500.000 pts. Facilidades. OLIVER MATEU. Telf. 210640. (26)

PISOS en calle Aragón, cerca Avenidas, 4 dormitorios, 2 baños, cocina grande, nuevos a estrenar, calefacción, 2 ascensores. Precios desde: 3.500.000 ptas. Con facilidades. OLIVER MATEU. Telf. 210640. (27)

PISOS de 3, 4 y 5 dormitorios, junto Hacienda, 2 baños y aseo, armarios empotrados, cocinas amuebladas, buenos acabados, aparcamiento, etc. Precios desde: 4.000.000 ptas. Con facilidades. OLIVER MATEU. Telf. 210640. (30)

REYES CATOLICOS, pisos 3 y 4 dormitorios, baño y aseo, terraza. Precio desde 2.400.000 ptas. Condiciones de pago a convenir. Telf. 297388-252670. (23)

GRANDIOSOS pisos y áticos terminados a estrenar calle Industria, 4 dormitorios, 2 y 3 baños. Precios desde 2.300.000 ptas., condiciones a convenir. Teléfono 297388-252670. (24)

GRANDIOSO ATICO a estrenar en 31 de Diciembre, magníficos acabados, 300 m2. construídos, 4 baños completos, terrazas. Precio: 6.000.000 pesetas, condiciones a convenir. Telf. 297388-252670. (26)

HEROES DE MANACOR pisos y áticos, directamente del constructor 3 y 4 dormitorios. 2 baños, exento de contribución, garaje opcional. Precios: 2.100.000 y 2.600.000. Entrada desde 250.000, resto a convenir Tel. 297388-252670. (33)

C/ TENIENTE TORRES grandioso piso terminado a estrenar. Acabados lujo, calefacción. Precio: Cuatro millones. Facilidades. Teléfono 297388-252670. (17)

CALLE RAMON Y CAJAL directamente del constructor 3 y 4 dormitorios 2 baños, magníficos acabados. Precio desde 2.125.000 ptas. Condiciones a convenir. Tel 297388-252670. (25)

ATICO y SOBREATICO terminados a estrenar, zona Balmes, 4 dormitorios, baño y aseo, terrazas, precio desde 2.400.000 ptas. Condiciones a convenir. Telf. 297388-252670. (24)

VENDO piso lujo en C/ Marqués de la Cenia y Paseo Marítimo, de 4 y 5 dormitorios 3 baños, zona ajardinada. Informes: C/ Aragón 6 Telf.: 462558 (25)

VENDO. Piso de tres dormitorios en Secar de la Real con terraza propia y gran patio. Precio: 850.000 pts. 221688. (20)

VENDO. Atico de tres dormitorios, zona Blanquerna a estrenar, baño y aseo. Precio: 2.450.000 pts.

VENDO. Piso zona final Avenidas, de cuatro dormitorios, calefacción, gran cocina, dos baños, un aseo, suelo de mármol. Precio 3.400.000 ptas. 221688. (22)

VENDO. Piso zona GESA de tres dormitorios, vistas al mar, baño y aseo. Precio con facilidades, pesetas 1.750.000 221688 (19)

VENDO. Atico de tres dormitorios a estrenar, zona Fortí, Precio: 1.800.000 pesetas. 221688. (13)

VENDO. Atico de cuatro dormitorios en Marqués de Fuensanta, a estrenar, gran terraza, mucho sol. Precio: 2.900.000 ptas. 221688 (19)

VENDO. Atico de dos dormitorios en zona Fortí, totalmente amueblado, teléfono, enmoquetado, etc. Precio: 2.750.000 ptas. 221688. (17)

VENDO. Piso de tres dormitorios, a estrenar zona Bar Güell, Precio: Un millón 850.000. 221688. (13)

FORTI: Pisos 140 m2., 4 habitaciones dobles con armarios empotrados, 2 baños, sala comedor, 33 m2., amplia cocina, acabados lujo. Contrato 1 millón. 223561. VIVER MAYRATA. (24)

BLANQUERNA: Pisos 4 habitaciones dobles con armarios, sala comedor amplia, cocina amueblada, galería, baño, aseo, buenos acabados, 3 millones 600.000. Facilidades 13 años. 223561. VIVERN MAYRATA. (23)

MARIVENT: Apto amueblado un dormitorio, sala comedor, baño completo, cocina amueblada, terraza espléndida vistas 1.000.000. Facilidades. 223561. VIVERN MAYRATA. (18)

RAFAL: bonito ático, tres dormitorios, dos dobles, dos terrazas, cocina espaciosa, galería, baño completo. 1.500.000. Facilidades. 223561. (18)

FORTI: Entresuelo tres dormitorios dobles, armarios empotrados, dos baños, trastero 40 m2., jardín. 2.050.000, muchas facilidades. 223561. (17)

INDUSTRIA: Piso 4 dormitorios, baño, aseo, cocina con galería, terraza. 2.500.000. Facilidades. VIVERN MAYRATA. 223561 (15)

ATICO BALMES: Tres dormitorios dobles, baño, aseo, cocina amueblada, despensa, galería, amplia terraza, armarios empotrados. 2.400.000. Facilidades. 223561. VIVERN MAYRATA. (20)

GRAL. RIERA: Ultimos pisos tres dormitorios, baño completo, cocina con galería. Entrada 275.000. Mensuales 11.000. 223561 VIVERN MAYRATA (18)

AVDA. ARGENTINA, piso con recibidor, 3 dormitorios, salón comedor con balcón, baño y aseo, cocina semi-amueblada, galería con lavadero, teléfono, vistas despejadas. Dos millones 100.000. Facilidades COB PASAMON. 279212. (27)

ZONA CRUZ ROJA, últimos pisos, 4 dormitorios (3 dobles), recibidor, sala-comedor con balcón amplio armarios, 2 baños completos, cocina amplia con despensa, galería, 300.000 de entrada, resto 10 años. COB PASAMON. 279212. (33)

RAFAL, piso de 120 m2., recibidor, 3 dormitorios (2 dobles), baño completo, sala-comedor, cocina amplia, lavadero con galería, balcón, portera automática, orientación sur y vistas al mar. 1.800.000. Facilidades hasta 10 años. COB PASAMON. 279212. (35)

VENDO. Piso de cuatro dormitorios a estrenar, zona final Eusebio Estada, cocina con despensa. Precio 2.500.000 ptas. 221688 (18)

VENDO. Piso de cuatro dormitorios a estrenar, zona Rívoli. Precio 3.600.000 pts. 221688. (13)

VENDO. Piso de tres dormitorios zona Can Capas, baño y aseo. Cocina totalmente montada. Precio: 1.850.000 pts. 221688. (16)

VENDO. Piso de tres dormitorios, baño y aseo, zona Eusebio Estada. Precio: 1.550.000 pts. 221688. (15)

OCASION piso 2 dormitorios 550.000; 3 dormitorios, 925.000, facilidades muchas. 224884. (14)

ARAGON, ático 150 m2., orientación Sur, calefacción, decorado parket, aparcamiento, etc. Cuatro millones 200.000, pagos 2 años 224884. (10)

CERCA RIVOLI, piso 4 dormitorios dobles, 2 baños, aseo, cocina amplia, 2 terrazas, gran salón-comedor, calefacción, 4.500.000, pago rápido. 224884. (21)

ZONA GENERAL RIERA piso 4 dormitorios, cocina amueblada, armarios, muy amplio, nuevo, Dos millones 800.000 pagos convenir. 224884 (16)

ARAGON piso a estrenar, 3 dormitorios, baño, buena madera, orientación sur. 2.000.000 224884. (16)

ZONA ESTACIONES, pisos muy amplios, 3 dormitorios dobles, baño y aseo-ducha, 2.150.000, entrada 650.000, resto 6 años. 224884 (19)

INVERSIONISTAS, pisos en construcción, entrega 18 meses, doblando su inversión, entrada a partir de 300.000, pida información. 224884. (17)

ZONA HONDEROS. Pisos 3 dormitorios 1 baño, 1 aseo galería, terraza, portería automática, 1.775.000; Un millón 925.000. Entrada 400.000 resto a convenir. ARCAS MARTI. 223023. (23)

FINAL EUSEBIO ESTADA. Pisos 3 dormitorios 1 baño, 1 aseo, cocina amueblada, galería, 2.450.000, entrada 600.000 ó 700.000, resto a convenir. ARCAS MARTI. 223023. (24)

ZONA TOROS. Pisos 3 dormitorios, 1 baño, 1 aseo, 2.150.000. Entrada 700.000, resto convenir. ARCAS MARTI. 223023. (17)

AVDA. GENERAL Primo Rivera Piso grande, 4 dormitorios, 3 baños, armarios empotrados, cocina amueblada, galería, garaje, 4.460.000 entrada Dos millones, resto a convenir. ARCAS MARTI. 223023. (26)

ZONA SANTA CATALINA. Piso 2 dormitorios, baño, galería, 1.500.000 a convenir ARCAS MARTI. 223023. (14)

OPORTUNIDAD Médico José Darder. Piso 4 dormitorios, 1 baño, aseo, terraza, galería, 2.300.000 entrada 1.000.000, resto convenir. ARCAS MARTI. 223023. (20)

PISOS LUJO zona Jaime III. De 165 m2., 4 dormitorios, 4.300.000 de 200 m2 5 dormitorios 5.300.000, facilidades. ARCAS MARTI. 223023. (20)

PISOS LA SOLEDAD, 3 dormitorios, 2 baños, salón comedor, cocina, 1.600.000 entrada 500.000, resto 12 años. ARCAS MARTI. 223023. (19)

FANTASTICOS PISOS en Marqués de la Cenia, 4 y 5 dormitorios, calefacción individual, suelo de mármol, cocina amueblada, piscina, aparcamiento, vistas al mar y castillo, precio desde 5.300.000, facilidades. ARCAS MARTI. 223023 (32)

QUINTO vista mar y Tenis, finalizado, a estrenar, 4 dormitorios, 2 baños, cocina y sala-comedor grandes, calefacción gas individual, estupenda orientación, incluye trastero y aparcamiento. 4.500.000. AP - 43. MASJAUME. 464254. (31)

ATICO - ARAGON a estrenar. 5 dormitorios, 2 baños, aseo, 2 aparcamientos, calefacción gas, 220 m2., más 100 terraza. Orientado sur. Exento contribución, 7.000.000. Facilidades P-36. MASJAUME. 464254. (28)

PRIMER piso Héroes de Manacor, novísimo, 3 dormitorios, baño, aseo, sala comedor, terraza grande y balcón 2.500.000. HP-8. MASJAUME. 464250. (20)

TENIENTE TORRES (zona Tenis) quinto piso 3 dormitorios, 2 baños, calefacción gas. Completamente amueblado, 2.600.000. Entrada 700.000, resto 4 años o préstamo. TP-11. MASJAUME. 464254. (26)

PISOS Y BAJOS - Solar. Travesía Héroes de Manacor, de 183 m2. y 10 fachada. 2.200.000. SF-39. MASJAUME. 464250 (19)

SAN MAGIN: Piso antiguo 2 dormitorios 500.000. A convenir. SA-40. MASJAUME. 464254. (13)

INVERSIONISTAS: Apartamento en Palma, 1 dormitorio, sala-comedor, baño, cocina y terraza buena construcción, completamente amueblado y nuevo, 1.000.000, contado. CA-35. MASJAUME. 464250. (24)

PLAZA MAYOR: Piso alto a estrenar de 220 m2., 5 dormitorios 2 baños, aseo gran sala-comedor, cocina. Soleado, excelentes vistas, calefacción gas, tranquilo, 6.000.000, facilidades MP-7. MASJAUME. 464254 (30)

ATICO planta octava Plaza Toros, 3 dormitorios, 2 baños, sala-comedor, terraza. 1.700.000. Entrada 700.000, facilidades. EA-8. MASJAUME. 464254. (21)

ATICO junto Plaza Obelisco, 4 dormitorios, 2 baños salón-comedor, chimenea, terraza, parcialmente amueblado y decorado. 3.100.000 CA-32. MASJAUME 464254. (21)

A 80 METROS Avenidas - calle Aragón. Primer piso finalizado a estrenar, 4 dormitorios, 2 baños, 70 m2., terraza calefacción gas. 3.700.000. AP-37. MASJAUME. 464254. (25)

RAFAL ATICO, muy grande, 4º sin ascensor, 4 habitaciones, cocina grande 30 mts., terraza, mucho sol, precio 2.500.000, entrada 700.000 resto 4 años. A OLIVER. 212540. (26)

ZONA ENSANCHE, ático 3 dormitorios, 1 baño completo, sala comedor, galería, cocina, terraza, Un millón 780.000, facilidades. A. OLIVER 212540. (18)

SON ARMADANS, piso 4 dormitorios, 2 baños, sala-comedor, cocina, galería, calefacción individual, armarios empotrados, orientación sur, 3.800.000, A. OLIVER. 212540. (21)

ZONA TENIS, piso 4 dormitorios, 2 baños, salón comedor, armarios empotrados, calefacción individual, aparcamiento incluído, 3.700.000 25 %, firma contrato 25 %, entrega llaves, resto convenir. A. OLIVER. 212540. (27)

NUEVOS A ESTRENAR, dos últimos pisos segunda y cuarta planta cerca Avenidas, 4 habitaciones, precio 2.780.000, entrada 800 mil, resto facilidades. A. OLIVER. 212540. (23)

INMOBILIARIA GIMENEZ A.P.I. C/. José Tous Ferrer, 6-entl. Teléf. 22 12 42 - 22 12 35

ARENAL: Pisos, próxima entrega, 110 m2., 3 dormitorios, sala-comedor con terraza grande, 2 baños, cocina con galería. Entrada única: 500.000 Resto: 4 años.

LA SOLEDAD: Pisos en construcción, 3-4 dormitorios, 2 baños, sala comedor, terraza, cocina con galería, acabados lujo. Entrada única: 500 mil. Resto: 20.000 pesetas mensuales.

ZONA PEDRO GARAU: Pisos, llaves en mano, 3 dormitorios, cocina baño, sala comedor, terraza. Precio: 2.000.000. Entrada única: 600.000. Resto: 25.000 mensuales, intereses incluídos.

SON ARMADANS: Piso, llave en mano, 160 m2., 4 dormitorios, 2 baños, sala comedor, terraza, cocina, garaje, calefacción, buenas vistas. Precio: 5.000.000. Facilidades. 4 años.

CAN PASTILLA: Apartamento en construcción, 2 baños, sala comedor, terraza 50 m2. cocina. Precio: 2.000.000. Entrada: 400.000. Resto: 20.000 mensuales, intereses incluídos.

ZONA BLANQUERNA; Pisos, próxima entrega, 135 m2, 4 dormitorios, 3 baños, sala comedor, terraza, cocina, galería garaje. Precio: 3.500.000. Entrada: 800.000. Resto: 13 años.

LA BONANOVA: Estudio, llave en mano, salón, baño, cocina, terraza, fabulosa vista bahía. Precio: 900.000. Entrada: 450.000. Resto: 15.000 mensuales, intereses incluídos.

VIA ROMA piso 130 m2. llaves en mano, 4 dormitorios, baño y aseo, cocina amueblada, sala-comedor con terraza. Precio: 2.750.000 ptas. al contado.

ZONA AVDA. ARGENTINA fabuloso piso 4 dormitorios, 2 baños, salón comedor, cocina amueblada, solado de cerámica, calefacción individual, etc., nuevo a estrenar, 4.150.000, entrada 30 %, resto facilidades. A. OLIVER. 212540. (30)

ZONA ENSANCHE, fabulosos pisos, 154 mts., 4 dormitorios dobles, 2 baños, cocina office, completamente amueblada, orientación sur, 3.800.000 pesetas. Facilidades a convenir. A. OLIVER. 212540 (25)

ZONA ENSANCHE, piso 4 dormitorios, baño y aseo, sala-comedor, etc. Dos millones 200.000, entrada 700 mil, resto a convenir. A. OLIVER 212540. (20)

ZONA Cruz Roja, pisos terminados de 3 y 4 dormitorios, precio desde Dos millones 500.000 ptas. Entrada mínima 300.000 pesetas, resto a convenir. MUNAR-RAMON. Teléfono 226959. (25)

JUNTO Hacienda, piso de 3 dormitorios, baño y aseo, sala-comedor, cocina amueblada, calefacción y portero automático. A estrenar. Precio: 3.900.000 pesetas. MUNAR - RAMON. Telf. 226959. (26)

CALLE Arquitecto Bennasar, piso lujo 4 dormitorios con armarios empotrados, 3 baños completos, gran sala-comedor, cocina y coladuría, calefacción, solado de cerámica. Precio: 4.820.000 ptas. MUNAR-RAMON. Tel. 226959 (30)

ZONA Capitol, piso 3 dormitorios dobles, baño y aseo, gran sala-comedor y cocina amueblada. Precio: 2.250.000 ptas. MUNAR RAMON. Tel. 226959 (20)

OPORTUNIDAD piso en Arquitecto Bennassar, 4 dormitorios, sala-comedor, baño, aseo, cocina amueblada, armarios empotrados, 2.875.000. COMAMALA. 298558 (18)

ZONA Blanquerna, piso 160 m2., 4 dormitorios, sala, sala-comedor, baño, aseo, cuarto trastero, cocina con despensa, terraza 36 m2., 2.000.000. COMAMALA. 298558. (22)

PISO Son Armadans, 5 dormitorios, 3 baños, sala comedor, cocina amueblada, buena vista. Edificio a estrenar, Informes: COMAMALA. 298558. (19)

ZONA TOROS, planta baja, sala-comedor, salita con chimenea, 3 dormitorios, aseo, un pequeño patio con cuarto trastero, cocina amueblada con despensa muy grande. COMAMALA. 298558. (26)

ZONA FORTI, piso 4 dormitorios, 2 baños, sala-comedor, cocina amueblada, parquet en todo el piso y piso por planta. COMAMALA. 298558. (22)

SOBRE-ATICO zona Juan Alcover, 4 dormitorios, baño, aseo, sala comedor con chimenea, cocina equipada, buena vista. Dos millones, facilidades. Inmobiliaria OLIVAR. 210294. (22)

ZONA Jaime III, piso entresuelo, 140 m2., 4 dormitorios, baño, aseo, cocina, sala comedor, lavadero, espléndido para despacho, 2.500.000, facilidades. Inmobiliaria OLIVAR 226687. (23)

PISO 1º Avenida Argentina, espléndido vivienda-despacho, 4 dormitorios, 2 baños, gran salón comedor, calefacción, aire acondicionado, terrazas, lavadero, 3.100.000, facilidades. Inmobiliaria OLIVAR, 210294 (24)

CENTRO CIUDAD ático 300 m2., salón 80 m2., comedor, 4 dormitorios muy grandes, 3 baños, balcones, terraza, vistas toda la ciudad calefacción individual, aparcamiento opcional. Ptas. 8.000.000. MIGUEL COSTA. 224759. (30)

PISO junto Colegio Luis Vives, 4 dormitorios grandes, 2 baños, salón 40 m2., cocina amueblada, buenas vistas. Ptas.: 3.100.000. MIGUEL COSTA. 224759. (22)

SON COTONER; pisos 2 dormitorios, 1.500.000, 3 dormitorios, 1.850.000; entrada 350.000, resto 10 años. 224991. (15)

PLAZA TOROS, 1º piso usado, 3 dormitorios, techo libre, 1.100.000, entrada 500.000, resto 3 años. 224991. (16)

ARAGON, pisos 3, 4 dormitorios dobles, 2 baños, hilo musical, teléfono habitaciones, calefacción, desde 2.950.000 entrada 300.000. 224991. (18)

SANTA CATALINA, 3º piso usado, 150 m2., 4 dormitorios, baño, aseo, gran comedor. 2.100.000 contado. 224991. (16)

ATICO LA VILETA, 100 m2 3 dormitorios, armarios, cocina amueblada, Un millón 775.000, entrada 500 mil, resto 3 años 224991. (17)

SON XIGALA, 4º piso con ascensor, 3 dormitorios, baño, 1.350.000, entrada 550.000 resto 11.000 mensuales. 224991. (16)

SON COTONER, 1º piso estrenar, 120 m2., terraza, 3 dormitorios dobles, 2 baños, 1.950.000, entrada 400 mil. 224991 (17)

BINISALEM, grandiosa casa 3 plantas. 250 m2., 6 dormitorios, 5 salas, baño, aljibe, motor eléctrico, patio, 1.475.000, entrada 700 mil. 224991 (20)

RAFAL, piso 3º usado, 3 dormitorios, cocina amueblada, 1.175.000, entrada 600 mil, resto 4 años. 224991. (15)

ZONA HONDEROS, piso 3º usado, 3 dormitorios, cocina, galería, despensa, 1.210.000, entrada 300.000, resto 2 años. 224991. (17)

ZONA AVENIDAS. Segundo piso bien conservado, 3 dormitorios, baño, cocina con despensa, sala comedor con chimenea y balcón. Precio: 1 millón 680.000 ptas. Contrato 600.000, resto 12 años. RUSTIC. J. Valentí. C/ Velázquez, 6 pral. Tel: 225600 (35)

LA RIBERA - C'AN PASTILLA, apartamentos 2 dormitorios, baño y aseo cocina, galería, sala comedor con terraza. Precio: 2.140.000 Ptas. Contrato 650.000, resto tres años. RUSTIC. J. Valentí. C/ Velázquez, 6 pral. Tel: 225601 (33)

ZONA JUAN CRESPI: Local comercial 23 m2., 2 puertas. Precio: 12.000 Ptas. m2. Contrato 30 %, resto 4 años. RUSTIC. J. Valentí. C/ Velázquez, 6. pral. Tel: 225600. (27)

ZONA PLAZA SANTA PAYESA: Estupendo piso muy bien conservado, 3 dormitorios, baño, cocina completamente amueblada, galería, sala comedor. Precio: 2.100.000. Entrada única 1.100.000, resto 2 años. RUSTIC. J. Valentí. C/ Velázquez, 6. pral. Tel: 225601 (35)

CARRETERA VALLDEMOSA: Piso llaves en mano, 2 dormitorios, sala, baño y aseo, cocina con galerías, sala comedor con balcón, calefacción individual a gas. Precio: 1.250.000 Ptas. RUSTIC. J. Valentí. C/ Velázquez, 6. pral. Tel: 225600. (35)

OCASION: Son Gotleu. Piso 3 dormitorios, baño, coina, sala comedor, con terraza, sin ascensor. Precio: 650.000 Ptas. RUSTIC. J. Valentí. C/ Velázquez, 6, pral. Tel.: 225600. (26)

OPORTUNIDAD: PONT D'INCA. Casa planta baja con fachada dos calles. 3 dormitorios, salón, comedor, cisterna, cocina, buen corral y piso con 3 dormitorios, salón, comedor con chimenea, cocina. Precio total: 2.500.000 Ptas. Contrato: 1.000.000 Ptas., resto 10 años. RUSTIC. J. Valentí. C/ Velázquez, 6 pral. Tel: 225601. (47)

ZONA PLAZA COLUMNAS Pisos llaves en mano, 4 dormitorios, 2 baños, cocina amueblada con galería, sala comedor, terraza, muy buenos acabados. Precio 2.800.000 Pts. Entrada 1.400.000, resto 12 años. RUSTIC. J. Valentí. C/ Velázquez, 6, pral. Tel: 225601 (38)

BONANOVA: Atico duplex, 3 dormitorios dobles, armarios empotrados, cocina amueblada con galería, sala comedor grande, teléfono, 4 terrazas, vistas privilegiadas. Precio: 2.600.000 Ptas. RUSTIC. J. Valentí. C/ Velázquez, 6, pral. Tel. 225600 (35)

FORTI: Magníficos pisos, próxima entrega, 5 dormitorios, 2 baños, armarios empotrados, cocina amueblada con galería, sala comedor, terrazas, calefacción individual gas. Precio: 3.000.000 Pesetas. Entrada 750.000, resto 3 años. RUSTIC. J. Valentí. C/ Velázquez, 6, pral. Tel: 225601. (40)

OCASION RAFAL: Atico llaves en mano, 4 dormitorios, baño, cocina amueblada, sala comedor grande, terraza de 40 m2., galería cubierta de 20 m2, portero automático. Entrada única 800.000 Ptas. y mensualidades de 16 mil 500 pesetas, directamente al propietardio. RUSTIC. J. Valentí. C/ Velázquez, 6, pral. Tel.: 225600. (46)

PISO estrenar zona Paseo Mallorca, 3 dormitorios, 2 baños, sala comedor, cocina completamente amueblada, galería, calefacción individual gas, primera calidad. Precio: 5 millones pts. Facilidades. DE LA MATA. Telf: 212406 - 213260. (32)

PISO llaves mano Son Armadans, 5 dormitorios, 2 baños, aseo, sala comedor, cocina. 3.800.000 pesetas, incluyendo 2 plazas garaje. Facilidades. DE LA MATA. Telf 212406 -213260. (26)

OPORTUNIDAD inversión, piso zona Juan Alcover, 3 dormitorios, sala comedor, cocina, baño, galería, despensa, 1 millón 250.000 pts., facilidades. DE LA MATA. Telf.: 212406 - 213260. (23)

PISOS DE PROTECCION OFICIAL

GRUPO I (CON EXENCIONES Y BONIFICACIONES FISCALES)
Viviendas de: 3 y 4 dormitorios dobles.
Baño completo - Coladuría - Aseo - Distribuidor Recibidor.
Gran sala comedor y espaciosa cocina. Portero automático.
Terrazas amplias - Madera norte - Gas ciudad.
Aparcamiento, trastero y tendedero incluído.
Antena colectiva TV. FM y TELEFONO.
Pavimento cerámico en: baños, cocinas y terrazas.
Situación: C/. NARANJO, 52 RAFAL.

15 años facilidades

PROMOTOR Y CONSTRUCTOR **JAIME GIBERT RUIZ-FUNES** VIA ALEMANIA, 15 ENT. PALMA TELS. 21 27 05 - 21 19 46

M.C.D. 2022

anuncios económicos

SE RECIBEN EN AGENCIAS DE PUBLICIDAD Y EN NUESTRAS OFICINAS: Pº MALLORCA, 9
CONSULTENOS: TEL. 23 11 77

DOMINGOS Y MARTES: 6 PTAS. PALABRA. MIERCOLES A SABADO: 5 PTAS. PALABRA. (MINIMO 10 PALABRAS)

8 CASAS Y PISOS

OPORTUNIDAD inversionistas. piso llaves mano, zona San Fernando, 1 dormitorio doble, sala comedor, cocina, baño, 800.000 pts. Facilidades DE LA MATA. Telf: 212406 - 213260 (24)

VENDO finca completa. Calle San Jaime, consta de: Planta baja, 2 ocales; 3 plantas con piso por planta, todo alquilado. Precio: 3 millones pesetas contado. DE LA MATA Tel: 212406 - 213260 (31)

RAFAL, precioso piso nuevo, entrega 2 meses, 3 dormitorios, amplia cocina, comedor, baño, recibidor, buena madera, suelos cerámica. 1.600.000, desde 300.000 entrada, resto 13 años. 255149. (27)

ZONA BAR GUELL, fantástico piso, 4 dormitorios, armarios empotrados, baño y aseo, comedor con chimenea, cocina amueblada, calefacción, suelos cerámica. 2.350.000. desde un millón entrada, resto 2 años. 255149 (29)

CHALET PALMAÑOLA 500 m2. solar 3 dort., armarios empotrados, sala-comedor, baño, decorado. Precio: 3.950.000 ptas. A. BENNASSAR Tel. 461450. (20)

PISO zona GRAL. RIERA de lujo 4 dort., armarios empotrados 3 baños, sala-comedor solados cerámica, terraza, aparcamiento opcional. Precio: Tres millones 600.000 ptas. A. BENNASSAR Tel. 461450. (26)

ATICO calle Monterrey, maravillosa vista, 3 dort., armarios empotrados, sala-comedor, 2 baños, 106 m2., terrazas Precio: 3.000.000 ptas. A. BENNASSAR. Teléfono 461450 (23)

ATICO
SON ESPAÑOLET
4 dormitorios, 2 baños, 4 terrazas, vista al mar, fabulosa cocina, 4.650.000 VIVERN 24 49 16.

PISO planta séptima, calle Fco. Fiol y Juan, 3 dort., baño, sala-comedor, cocina amueblada, bien decorado, trastero. Precio: 1.650.000 ptas. A. BENNASSAR. Tel. 461450 (25)

PISO planta quinta, calle Tte. Sureda Portell, 3 dort. baño, sala-comedor, cocina, terraza, todo exterior. Precio: 1.600.000 ptas. A. BENNASSAR. Telf. 461450 (23)

MARAVILLOSOS pisos en construcción en Cala Mayor entrega abril, 4 dort., 3 baños, 1 aseo, sala-comedor, terrazas, aparcamiento incluído, jardín, vista indestructible, armarios empotrados, calefacción individual a gas. Precio: 4.350.000, 6.000.000 ptas. A. BENNASSAR. Teléfono 461450 (37)

PISOS en Son Armadans de super lujo, 302 m2. 5 dormitorios, 4 baños, 1 aseo, comedor, salón con chimenea solados mármol y parquet roble, cocina con office completamente amueblada y equipada, aparcamiento incluído, trastero, jardín, piscinas, canchas tenis, saunas, calefacción y aire acondicionado. Precio: 20.000.000 ptas. A. BENNASSAR. Teléfono 461450. (50)

PISOS en construcción calle Santiago Ramón y Cajal y calle Menorca, 143 y 86 m2., 4 dort., 2 baños, amplia sala-comedor cocina, terraza Precio: 4.200.000 y 4.400.000 ptas., 4 dort., baño, aseo, sala-comedor, terraza, 2.500.000 ptas. A. BENNASSAR. Teléfono 461450. (42)

PISOS terminados calle Archiduque Luis Salvador, acabados lujo, 170 m2., 4 dort., armarios empotrados, 2 baños, sala-comedor, terraza. Precio: Seis millones ptas. A. BENNASSAR. Telf. 461450. (26)

PISOS DIRECTAMENTE DEL CONSTRUCTOR
En construcción, calle Héroes de Manacor, 4 dormitorios, baño, aseo, sala comedor, 2.645.000 exentos contribución 20 años. Pisos Son Oliva, 3 dormitorios, baño aseo sala comedor exentos contribución 1.600.000 aparcamientos opcionales. CABA BENNASAR Tl. 461450

DIRECTAMENTE DEL CONSTRUCTOR
Pisos y áticos de 3 y 4 dormitorios, 2 baños, exentos contribución, aparcamiento opcional, zona Eusebio Estada, contrato 300.000,— Ptas. Resto a convenir.
Teléfonos 29 73 88 - 25 26 70.

SI DESEA VENDER SU PISO
Llámenos. Tfnos. 23.45.45 28.21.80
Tenemos clientes para comprárselo

PROPIETARIOS
Si desean vender su piso o solar llámenos. Disponemos de buenos clientes para que usted venda en buenas condiciones y en breve plazo Bonet Julián Alvarez. 1. Tfno. 25.51.49

SON ARMADANS
Vistas sobre bahía, pisos super lujo, 350 m2. Material importación. Saunas, piscinas climatizadas, jardín, pista tenis, garaje. 20.000.000. Consulte entrevista. 46.11.10.

SON ARMADANS
pisos y sobre-áticos, 4 dormitorios, 2 baños, aseo, ducha, sala comedor, calefacción, suelos parquet, cocina amueblada. Ptas. desde 4 millones. Forma de pago 4 años directamente informes
FINCAS VAQUER. Tfnos. 23.56.29 - 23.07.40

PISO planta segunda terminado, calle Tte. Torres, 4 dort., armarios empotrados, sala-cmoedor, 2 baños, terraza, calefacción individual a gas. Precio: 4 millones. A. BENNASSAR. Telf. 461450. (27)

PISOS planta sexta Son Oliva en construcción, 3 dort., baño, aseo, sala-comedor, cocina, terraza. Precio: 1.700.000 ptas. Firma contrato 350.000 ptas., mensualidades 15.000 ptas. Exentos contribución 20 años, aparcamientos opcionales. A. BENNASSAR. Teléfono 461450. (35)

PISO planta tercera, General Riera, 3 dort., armarios empotrados, sala-comedor, cocina amueblada, terraza, decorado. Precio: 1.800.000 ptas. Al contado A. BENNASSAR. Teléfono 461450. (25)

ESTUDIOS Palma Nova, planta segunda, amueblados. Precio: 750.000 ptas. A. BENNASSAR. Teléfono 461450. (12)

EL TERRENO, a estrenar, pisos de 4 dormitorios, 2 baños, 1 aseo, sala-comedor, calefacción a gas, cocina, terraza. Precios desde 3.400.000 ptas. Facilidades. MADE. Telf. 211485. (27)

ZONA BLANQUERNA, pisos áticos y sobre-áticos, 3 y 4 dormitorios, sala-comedor 2 baños, 1 aseo, cocina equipada, calefacción gas ciudad. Posibilidad aparcamiento. Precios desde: 3.250.000 pts. 1.000.000 ptas. a la firma, resto facilidades. MADE. Teléfono 211485. (38)

ES PLA DE NA TESA, casa antigua reformada, 3 dormitorios, cocina grande amueblada con chimenea, sala comedor, baño. Un millón 600.000. Entrada 600 mil, resto 3 años. PONS GINART. 210700. (27)

VIVERO, planta baja, tipo chalet, 3 dormitorios, baño, jardín, terraza. Dos millones 500.000. Entrada: 900.000. Resto convenir. PONS GINART. 223528. (18)

PLANTA BAJA y 1º piso, hace esquina, zona Honderos, 2.300.000 PONS GINART. 210700. (18)

PLAZA TOROS, piso 4 dormitorios, baño, aseo, terraza, galería, trastero, cerámica, etc. 2.250.000. Entrada 700.000, resto convenir. PONS GINART. 223528. (20)

PEDRO GARAU, ático 4 dormitorios, baño, aseo, terraza 50 m2., garaje opcional. 2.600.000. Entrada 1.400.000. Resto convenir. PONS GINART. 210700. (20)

PLAZA TOROS, planta baja tipo chalet, 4 dormitorios, baño, terraza, jardín. 3.250.000. Facilidades convenir. PONS GINART. 223528. (17)

FORTI, piso 3 dormitorios, armarios, baño, terraza, etc., 2.350.000. Entrada Un millón 100.000. Resto convenir. PONS GINART. 210700. (16)

ZONA General Riera, piso 3 dormitorios, baño, galería, 1.475.000. Entrada: 500.000. Resto 2 años. PONS GINART. 223528. (17)

FORTI, planta baja, 3 dormitorios, baño, lavadero, 2 cuartos trasteros, jardín, techo libre 3.500.000. Entrada 2.000.000. Resto 3 años. PONS GINART. 210700. (22)

ZONA 31 Diciembre, piso 3 dormitorios, armarios, baño, terraza, muy bien decorado. 1.750.000. Entrada 800.000, resto convenir. PONS GINART. 223528 (20)

HEROES DE MANACOR; Atico 4 dormitorios, 3 baños 3 terrazas, 2 salones, mucho sol 3.900.000 VIVERN 244916. (17)

ZONA RAFAL; ático duplex 4º sin ascensor, 3 dormitorios, baño, aseo, terraza, 30 m2., buenos acabados 1.850.000. VIVERN. 244916. (19)

INMOBILIARIA ALBERTI
Tls. 222871 y 222292 - 93.
C./ Velázquez, 10. entlo.

CARRETERA VALLDEMOSA ático en construcción, próxima entrega, 3 dormitorios, sala comedor con terraza, cocina con galería, baño, entrada: 275.000, resto 10.000 mensuales.

CARRETERA DE VALLDEMOSA: últimos pisos en construcción de 4 dorm., baño, salón-comedor, terraza, cocina, galería. ENTRADA 395.000 ptas., resto 7.500 ptas. mensuales.

SON GOTLEU, piso 4º sin ascensor, 3 dormitorios dobles, salón comedor con balcón, cocina con galería, recibidor, baño completo, empapelado, pintado, buen estado. PRECIO 900.000,- ptas. ENTRADA 375.000, ptas. Resto: 8.000,- ptas. mensuales.

EL RAFAL, pisos próxima entrega, 3 dormitorios, baño, salón comedor, terraza, galería, cocina. ENTRADA 300.000 ptas. 10.000 ptas. mensuales.

SON ARMADANS, piso 1º, llaves en mano, 4 dormitorios, 2 baños, sala comedor, cocina amueblada, gran terraza, buenos acabados. Garaje opcional, entrada 1.000.000, resto a convenir.

GENERAL RIERA pisos exentos contribución, 4 dorm., dobles, baño, aseo, sala comedor, terraza, cocina grande, despensa, galería, armarios. Entrada 500.000, resto 15.000 mensuales.

ZONA HIPER, pisos llaves en mano 3 dorm. dobles, salón comedor, terraza, baño completo, aseo, cocina, galería, calefacción. Precio: Un millón 750.000. ENTRADA 650.000. Resto 15.000 mensuales.

CAN PASTILLA, apartamento llaves en mano, a 100 mts. del mar. 1 dormitorios doble, baño completo, salón-comedor cocina amueblada, terraza, Entrada 650.000. Resto 15.000 mensuales.

PONT D'INCA, pisos próxima entrega 3 y 4 dorm., baño, aseo, salón comedor, terraza, cocina, despensa, galería armarios, buenos acabados, EXENTOS CONTRIBUCION: ENTRADA 290.000, resto 12.000 mensuales.

ZONA PL. TOROS; 4 dormitorios, baño, aseo, cocina amueblada, 120 m2., cerámica, techos escayola, terraza, 2.600.000. VIVERN 244916. (18)

CRTA. VALLDEMOSA; 3 dormitorios dobles, baño, calefacción individual, gas techos escayola, acabados primera calidad, terraza, buena orientación, aparcamiento, 2.300.000, entrada 1.300.000, resto 12.000 pesetas mensuales, intereses incluídos. VIVERN. 244916 (29)

REYES CATOLICOS; 4 dormitorios, baño, aseo, un piso por planta, a estrenar, 2.600.000. VIVERN. 244916. (15)

ZONA RYES CATOLICOS; 3 dormitorios dobles, baño completo, armarios empotrados, cocina amueblada, galería, segundo sin ascensor, 2.100.000. VIVERN 244916. (19)

ZONA BLANQUERNA; ático 4 dormitorios 173 m2., terraza 82 m2., 2 baños, a estrenar. 4.500.000. VIVERN. 244916. (17)

C/. BALMES; 3 dormitorios, baño, aseo, buena situación, armarios empotrados, cocina amueblada, 2.200.000. VIVERN. 244916 (15)

FORTI; 4 dormitorios, baño aseo, a estrenar, un piso por planta, buena distribución, 2.500.000. VIVERN 244916. (16)

ZONA VIVERO, 4 dormitorios, baño, cocina amueblada. 350.000 pts. entrada. Resto 12.000 mensuales. MASSIP. 211247. (15)

PADRE MOLINA, 3 dormitorios, baño, cocina amueblada, 1.600.000 pts. 500 mil entrada, resto 10 años. MASSIP. 211796. (16)

GENERAL RIERA, 160 m2. 4 dormitorios, 2 baños, gran salón comedor, recibidor. 3.500.000. Facilidades. MASSIP. 211928. (15)

AVDA. ARGENTINA, 3 dormitorios. baño, aseo, sala comedor. Entrada 400 mil, resto 10 años. MASSIP. 211247. (15)

ZONA MARE NOSTRUM, 4 dormitorios, gran sala comedor, recibidor, 2 baños. 4.000.000. Facilidades. MASSIP. 211796. (15)

C/ JUAN CRESPI, desde 3.200.000 pts. Grandes facilidades. MASSIP. 211928. (11)

ZONA GENOVA, interesante planta baja, 4 dormitorios, terrazas, baño, aseo 2 trasteros, garaje .3 millones 700.000. Facilidades. MASSIP. 211247. (17)

ZONA PLAZA ATARAZANAS, 2 dormitorios, recibidor, cocina, salón comedor, baño. 400.000. Facilidades MASSIP. 211796 (15)

MARAVILLOSO PISO BONANOVA, gran salón comedor, chimenea, 2 baños. 4 dormitorios, armarios, calefacción individual, aparcamiento, piscina, jardín. 6.500.000 Facilidades. MASSIP 211247 (21)

ZONA TOROS, 150 m2., magnífica construcción, 4 dormitorios, 2 baños, recibidor, sala comedor, cocina amueblada, galería, armarios. 3.875.000. Facilidades MASSIP. 211247. (21)

ZONA AVENIDAS, desde 2.700.000, 4 dormitorios, 2 baños, recibidor, sala comedor, 500.000 entrada, resto 10 años. MASSIP. 211247. (18)

PONT D'INCA, 3 y 4 dormitorios, exentos contribución, desde 290.000, entrada, resto 12.000 mensuales. MASSIP. 211928. (16)

CERCA AVENIDAS, 3 dormitorios, baño, recibidor, sala comedor, galería, muy soleado. 1.750.000. Facilidades MASSIP. 211247. (15)

PLAZA MADRID, 5 dormitorios, 2 baños, sala comedor, recibidor. 3 millones. Facilidades. MASSIP. 211796. (13)

ATICOS ZONA GENERAL RIERA, 2 dormitorios, baño completo, aseo-ducha sala comedor, recibidor. 1.950.000. Facilidades MASSIP. 211247. (17)

ZONA CAN CAPAS, 3 dormitorios, baño, recibidor, sala comedor, cocina, despensa, armarios. 1 millón 100.000. Facilidades. MASSIP. 211928. (16)

AVENIDA ARGENTINA, 4 dormitorios, sala comedor, lavadero, baño, aseo grandes terrazas. 2 millones 300.000. Facilidades. MASSIP. 211247. (15)

ZONA CAMPO BALEARES 3 dormitorios, cocina amueblada, sala comedor, recibidor, baño, 1 millón 600.000. Facilidades. MASSIP. 211928. (15)

ZONA RAFAL, 2 dormitorios dobles, 1 dormitorio individual, baño, recibidor, sala comedor. 850.000. MASSIP. 211928. (15)

ANDREA DORIA, 1.º piso 130 m2., con aparcamiento. 3.000.000. Facilidades MASSIP. 211796. (12)

ZONA PLAZA GOMILA, estudios y ático, desde 1.100.000. Facilidades. MASSIP. 211796. (11)

MARQUES DE LA CENIA, 4 dormitorios, 2 baños, acabados marmol, cerámica, desde 5.000.000. Facilidades. MASSIP. 211247 (16)

ZONA PORTO - PI, preciosas vistas, 3 dormitorios, 2 baños, gran terraza, calefacción, desde 3 millones 280.000. Facilidades MASSIP. 211796. (16)

PASEO MARITIMO, 4 dormitorios, aire acondicionado, solado madera, desde 6.500.000. Facilidades. MASSIP. 211247. (13)

ZONA Rafal, piso 3 dormitorios, 1 baño, 1 aseo sala-comedor, cocina y galería, a estrenar, desde 1.424.000 ptas Facilidades. J. FERRA. 463510. (23)

ZONA Héroes de Manacor, piso 3 dormitorios dobles, baño, sala-comedor, cocina amueblada con galería, suelos en cerámica pintado y empapelado, buena orientación y vistas. ptas. 1.900.000. Facilidades. J. FERRA. 463510 (32)

ZONA Héroes de Manacor, pisos en construcción de 3 y 4 dormitorios, 2 baños, sala-comedor cocina con galería 250.000 pts. entrada y 12.000 ptas. mensuales. J. FERRA. 463510. (29)

PISOS zona Plaza Toros, 3 dormitorios dobles con armarios empotrados, baño, aseo, sala-comedor cocina, galería, ptas. 2.250.000. Facilidades. J. FERRA. 463510. (22)

MARQUES FUENSANTA, S.Atico 4 dormitorios, 2 baños, gran terraza total 2.350.000, facilidades. MONTIS. 226725. (15)

MEDICO JOSE DARDER pisos y áticos 3, 4, 5 dormitorios, construcción 1ª calidad. Infórmese: MONTIS. 212117. (16)

SON COTONER, próxima entrega, 3 dormitorios, 1ª calidad. Total 1.900.000, facilidades. MONTIS. 212117 (13)

PASEO MARITIMO pisos lujo diferentes situaciones, 3, 4, 5, 6 dormitorios desde 7.500.000 a 13.000.000, más información MONTIS. 226725. (19)

TIENDA SOUVENIRS Ca'n Pastilla. 600.000. Facilidades. ALEIX. Alejandro Rosselló, 32. 460818. (11)

PZA. STA. CATALINA TOMAS, traspaso local con horno y vivienda, alquiler razonable. QUETGLAS. Pza. Cort, 7. Tel: 224660. (18)

ZONA Paseo Mallorca, 5 dormitorios, baño, aseo, cocina equipada, salón con chimenea, parquet, 3.500.000. LINDE. 224479. (16)

AVENIDA ARGENTINA, a estrenar, 195 m2., 5 dormitorios, 2 baños, aseo, cocina con despensa, calefacción. 4.300.000. LINDE. 224479. (18)

ZONA Plaza Columnas, a estrenar, 3 dormitorios, baño, aseo, 2.050.000. LINDE. 224479. (12)

ARAGON, pisos a estrenar, 110 m2., 3 dormitorios, etc. 2.000.000. LINDE. 224479. (12)

ZONA Avenidas, pisos lujo 180 m2., 4 dormitorios, 2 baños, calefacción, garaje opcional, etc. Seis millones. LINDE. 224479 (17)

ZONA Plaza Toros, a estrenar, 3 dormitorios, baño completo, 1.880.000. LINDE. 224479. (12)

ZONA Plaza Toros, ático a estrenar, 4 dormitorios, baño, aseo, terraza, Dos millones 200.000. LINDE. 224479. (14)

ZONA Plaza Toros, 4 dormitorios, cocina con despensa, 1.700.000. Buenas facilidades. LINDE. 224479 (12)

ZONA Plaza Toros, ático 174 m2., 4 dormitorios, cocina 16 m2., despensa, comedor 26 m2., 2.500.000. LINDE. 224479. (18)

DISPONEMOS pisos en venta en casi todas las zonas de Palma. Consúltenos. LINDE. 224479. (14)

SON SERRA, ático sin ascensor, cuarta planta, 2 dormitorios, cocina equipada, baño completo, terraza, 850.000. LINDE. 224479. (17)

ZONA Juan Alcover, a estrenar, 4 dormitorios baño, aseo, etc. 2.800.000. LINDE. 224479. (13)

URGENTEMENTE necesitamos pisos y apartamentos en venta en cualquier zona de Palma. LINDE. 224479. (14)

VENDO amplio piso 1º, antiguo, céntrico, sin gastos, 2.000.000. ALEIX. Alejandro Rosselló, 32. 460818. (14)

PISOS AVENIDA San Fernando, salón comedor, 4 habitaciones, 2 baños, desde 2.800.000, construcción lujo. BENDITO. 461110, 10 años facilidades. (19)

FABULOSOS PISOS en las Avenidas, salón comedor, 4 y tres dormitorios, 2 baños, cocina amueblada, 2 ascensores, garaje, Dos millones 600.000, 12 años facilidades. BENDITO. 461110. (24)

GENERAL RIERA, 4 habitaciones, 2 baños, calefacción individual, gas, terrazas, preciosa vista, 3.300.000, facilidades. BENDITO. 461110. (16)

PISOS Zona CRUZ ROJA, 4 habitaciones, baño, aseo salón comedor, cocina, amueblada, terraza, facilidades 10 años. 2.350.000. BENDITO. 461110. (19)

PISOS zona Héroes de Manacor, ático 3 habitaciones, baño, aseo, salón comedor, aire acondicionado, calefacción individual, terraza, facilidades, Tres millones 500.000. BENDITO. 461110. (20)

PISOS LUJO: Plaza España, 4 habitaciones, 2 baños, salón comedor, suelo parket y mármol, cocina completa, calefacción individual, facilidades. BENDITO. 461110. 600.000. (22)

CALLE PROVENZA, pisos, áticos 3 habitaciones dobles, baño, armarios empotrados, terrazas, cocina office, garaje, lavadero, 3.600.000. 10 años facilidades. BENDITO. 461110. (21)

ZONA PLAZA TOROS ático, 3 habitaciones, baño, cocina amueblada, armarios empotrados, terraza grande, 1.780.000, facilidades. BENDITO. 461110. (17)

ZONA TOROS: 3 habitaciones dobles, baño, aseo, salón comedor, terraza, Dos millones 350.000. 10 años facilidades. BENDITO. 461110. (16) (16)

PLAZA GOMILA: pisos áticos, 1-2 habitaciones, baño, salón comedor, cocina, terraza, gas ciudad, vistas sobre bahía, desde 1.100.000, facilidades. BENDITO. 461110. (22)

ZONA TOROS, 4 habitaciones, 2 baños, salón comedor, gas-ciudad, 2.635.000, facilidades. BENDITO. 461110. (14)

PISO zona CORREOS, 3 dormitorios con armarios, 2 baños, sala comedor, calefacción, 2.100.000, OLIVAR, 210294. (15)

PISO en construcción, zona 31 Diciembre, 4 dormitorios, comedor, cocina, baño, aseo, 125 m2., Dos millones 200.000, grandes facilidades. ARCAS MARTI. 223023. (20)

DUPLEX, zona Reyes Católicos, 4 dormitorios, 2 baños, comedor, 3 terrazas, 2.800.000, facilidades. ARCAS MARTI. 223023. (16)

MAGNIFICO PISO en Médico José Darder, 4 dormitorios, 2 baños completos, cocina amueblada, muy buenas calidades, 3.600.000 a convenir. ARCAS MARTI. 223023. (22)

MAGNIFICO PISO en calle Cataluña, 6 dormitorios, 5 baños, gran cocina, office, salón comedor, calefacción individual, 300 m2., 1 solo piso por planta. 9.000.000. ARCAS MARTI. 223023. (28)

ZONA Blanquerna llaves en mano, 3 dormitorios, 2 baños, gran salón comedor con terraza, calefacción individual, aislamiento térmico, teléfono, moqueta, etc. 3.000.000. Facilidades. RIGO. 217122-217506. (26)

REYES CATOLICOS pisos de 3 y 4 dormitorios, gran salón comedor con terraza, baño, aseo, cocina amueblada, galería-lavadero, muy buena calidad, armarios empotrados, etc. 2.400.000. Facilidades. RIGO. 217122-217506. (30)

ZONA HONDEROS pisos en construcción de 3 dormitorios, baño, gran salón comedor, terraza cocina con muebles, galería-lavadero, desde 1.775.000. Muchas facilidades. RIGO. 217122-217506. (25)

AUSIAS MARCH, quinto piso de 3 dormitorios, baño, salón comedor, terraza, galería-lavadero, armarios empotrados, despensa, galería-lavadero, etc. 2.000.000. Entrada 700.000 resto facilidades. RIGO. 217122-217506. (27)

BALMES quinto piso a estrenar, de 3 dormitorios dobles, baño, aseo, cocina con muebles, galería-lavadero, techos escayola, cerámica, etc. 2.500.000. Facilidades 12 años. RIGO 217122-217506. (27)

SON ARMADANS primer piso con terraza posterior, a estrenar, 4 dormitorios, armarios empotrados, 2 baños completos, cocina completamente amueblada, garaje, calefacción individual, suelos mármol, acabados gran lujo, 3.750.000 Muchas facilidades. RIGO 217122-217506. (33)

A propietarios de pisos
gestión de venta rápida. Por gran demanda, de compradores necesitamos pisos en todas zonas y condiciones. Agencia Inmobiliaria COB PASAMON. Juan Bauzá, 9, pral. Izda. (travesía Pza. Columnas). Tl. 279212.

M.C.D. 2022

anuncios económicos

SE RECIBEN EN AGENCIAS DE PUBLICIDAD Y EN NUESTRAS OFICINAS: Pº MALLORCA, 9
CONSULTENOS: TEL. 23 11 77

DOMINGOS Y MARTES: 6 PTAS, PALABRA. MIERCOLES A SABADO: 5 PTAS, PALABRA. (MINIMO 10 PALABRAS)

8 CASAS Y PISOS

OCASION vendo planta baja zona Aragón completamente reformada, 3-dormitorios, salón comedor, baño completo, jardín, árboles frutales ,etc. Dos millones 550.000. Facilidades. RIGO. 217122-217506. (23)

ZONA Plaza Madrid, ático de 3 dormitorios dobles grandes, gran salón comedor con terraza, armarios empotrados, baño completo, cocina amueblada, galería-lavadero, bonita terraza; garaje opcional. Tres millones 250.000. Facilidades. RIGO. 217122-217506. (31)

ZONA Son Gotleu, 2 dormitorios, baño y cocina, precio 525.000, 200 mil entrada, resto 8.000 mensuales. Telf. 221459. (18)

ZONA Plaza las Columnas, Nicolás de Pax, 130 m2., 4 dormitorios, baño, aseo. Tres millones. LINDE. 224479. (16)

ZONA METROPOLITAN vendo piso antiguo, 3 dormitorios, sala y comedor. 600.000 ptas. QUETGLAS. Pza. Cort, 7. Tel. 224660. (18)

ZONA FORTI vendo pisos 3 dormitorios, baño y aseo. Entrega en julio. 350.000 ptas entrada. QUETGLAS. Pza. Cort, 7 Tel. 224660. (21)

SON OLIVA vendo pisos en construcción, 4 dormitorios, baño, aseo, gran terraza. Desde 350.000 ptas. entrada. QUETGLAS. Pza. Cort, 7 Tel. 224660. (22)

ZONA Héroes de Manacor. Vendo pisos 3 y 4 dormitorios. Desde 350.000 Pts. entrada. QUETGLAS. Pl. Cort, 7. Tel.: 224660. (19)

SON DAMETO, fabulosos pisos 250 m2., 5 dormitorios, 3 baños y aseo, calefacción, cocina con office, aparcamiento, piscina, espléndida vista. Desde 5.500.000. . LINDE. 224479. (22)

9 TRASPASOS

SANTA CATALINA, traspaso colmado con vivienda, género incluído. 2.000.000. Alquiler 2.000. Entrada 50 %. Resto 2 años. PONS GINART. 223528 (19)

PAGUERA. Bar en traspaso. En primera línea. Muy acreditado. Clientela habitual. Completamente equipado y en perfectas condiciones. Alquiler bajo. Traspaso: 6.000.000 ptas. J. MANSO. 686388. (25)

RIGO A.P.I. Avenida Rey Jaime III, 17 (junto a Preciados) Tels. 21 71 22 - 21 75 06

PLAZA DEL ROSARIO

TRASPASO local comercial de 80 m2., primerísima línea, con escaparates, funcionando actualmente, alquiler módico. Precio: 5.000.000'—

OPORTUNIDAD: PLAZA TOROS. Traspaso tienda comestibles, dos congeladores, una báscula, una máquina registradora, un asador de pollos al ast, con todas sus estanterías metálicas y expositores ya instalados. Precio 350.000 Ptas. y 8.000 mensuales de alquiler. RUSTIC. J. Valentí. C/ Velázquez, 6, pral. Tel: 225600-01 (46)

JAIME III

tienda 70 m2., inmejorable situación. Informes: VIVERN. 24 49 16.

ALQUILARIAMOS

chalet o ático amueblados 3 o 4 dormitorios Palma o alrededores, situación tranquila, distancia máxima 10 Kms.
Teléfono: 21.76.85, mañanas.

APTO para cualquier negocio alquilo inmueble dos pisos y planta baja. Céntrico. Tel.: 610011, tardes. (15)

ALQUILO vivienda - despacho muy céntrica. Teléfono 610011, tardes. (10)

COLL DEN REBASSA alquilo dos locales comerciales. Telf. 292059, noche. (10)

PASEO MARITIMO se alquilan apartamentos y estudios por meses. Informes: Telf.: 400383. (12)

COSTA DE LA CALMA chalet superficie solar 1.000 m2. edificados 330 m8., 7 dormitorios, 2 baños, calefacción, garaje, piscina, terrazas. Precio: 8.500.000 Telf.: 223347. (24)

CHALET en Palmañola solar 1.056 m2., edificados 230 m2., 4 dormitorios, calefacción, garaje. Precio: 5.000.000 a convenir. Teléfono 223347 (19)

EN CASA SEÑORIAL

afueras de Palma, se alquila piso grande amueblado 2 dormitorios. Informes: calle Alcázar de Toledo, 146 Establiments.

inmuebles, particulares y constructoras

1 HIPOTECAS

SEÑOR particular aceptaría trescientas mil pesetas, amortizaría tres años o menos, intereses a convenir. Amplias garantías personales y seriedad. Escriban Sr. Torres, apartado correos 50.001. Importante: Abstenerse curiosos, usureros y profesionales del crédito. (33)

2 SOLARES Y TERRENOS

URBANIZACION Santa Ponsa, parcelas desde 1.100 ptas. m2. IMISA. Plaza de España 4. Tel. 226540 Venta directa del promotor (19)

SOLAR junto Avenidas, calle Pérez Galdós, de unos 800 m2., formando esquina en calle de 20 metros y con proyecto aprobado. Vendo o aporto en sociedad. Teléfono: 464400.

PARTICULAR vendo solar 600 m2., a 50 m. de la playa en Llombars, facilidades. Telf: 212109. (16)

SOLARES, Arquitecto Bennasar, Ricardo Ortega, San Joaquín, El Molinar y Porto Pí. Tlf: 227077. 14)

SOLARES, Santa Ponsa, El Toro, Bahía Azul, Cala Figuera, Cala Pí, desde 800 pts. m2. Telf: 227077. (17)

PARTICULAR compraría solar en San Telmo o alrededores. Telf. 239077. (10)

SOLAR Bahía Grande, 600 mts., vendo 600.000 contado. Telf. 236109. (10)

SES ROTGETES (Jardín de Flores, 10 kms. de Palma carretera de Esporlas), 4.000 m2., agua, electricidad, pinar, maravillosas vistas. Telf. 461545. (22)

ZONA Plaza de Toros, solar de 1.000 m2., en esquina. Precio interesante. Teléfono 223347 (14)

CONSTRUCTORES, solares céntricos de amplia edificabilidad. Precios interesantes. Telf 223347. (10)

BAHIA GRANDE, solar buenas vistas, 840.000, facilidades. Tlf. 283110. (10)

GANGA VENDO

solar en Paguera, buena situación (muchos pinos) particular a particular. Tel. 686122.

3 LOCALES Y DESPACHOS

CERCA Plaza Gomila, local con terrazas de 2.600 m2 (junto Barbarela). Informes Teléfono: 464400. (14)

LOCAL en C'an Pastilla aporto o vendo para negocio, local, semi-sótano de 500 m2. Fachada a tres calles. Primera línea. Facilidades. Teléfono: 464400. (23)

VENDO local 2 puertas 286 m2., zona Avda. San Fernando. Precio: 4.500.000 Informes de 13 a 15 y de 19 a 21 h. Tel. 253118.

SE ALQUILA local en Autogar, con 365 m2. Detrás Galerías Preciados. Informes. Tel.: 234589 - 232901 Solo mañanas. (17)

DESPACHO grande se alquila en calle Aragón, 44. Informes portería o teléfono 271131. (13)

SE VENDE local primera línea Playa de Palma. Tel.: 224261. (10)

ALQUILO local 60 m., alquiler 5.000 ptas. Camp Redó. Telf. 461482 (11)

VENDO LOCAL COMERCIAL EN SON OLIVA

2 PUERTAS. 300 M2. INFORMES: TELEFONOS: 28 09 82 - 28 50 67

ALQUILAMOS despacho edificio Reina, trato directo. Telf. 217024-25 de 8 a 15 horas. (13)

LOCAL con sótano, 170 mts vendo, 1.500.000. Facilidades. Tel. 236109. (10)

ALQUILO despacho a estrenar en calle Olmos. Teléfono 274145. (10)

ZONA Plaza Gomila local de 326 m2., con instalaciones de bar y restaurante. Precio interesante. Teléfono 223347. (17)

ALQUILO local en División Azul, de unos 200 m2. Informes: Telf. 464200, horas oficina. (19)

EN SANTA PONSA. Vendo local comercial, 100 m2., Precio: 1.600.000. Entrada 700.000. Resto facilidades. 210322. (15)

ARCO DE LA MERCED alquilo buen despacho, exterior, recibidor, 2 habitaciones, 6.500 pts. Teléfono 217640. (15)

OPORTUNIDAD PARA INVERSIONISTAS

Vendo 5 oficinas alquiladas superficie total 500 m2. Pago 8 años. Entrada 25 %. Precio 8.000.000 Rentabilidad 9'75 por 100 + Plus valía. Telf. 24.01.40. Sr. Marqués.

4 FINCAS

EN PUIGPUÑENT disponemos de varios terrenos. Informes por la mañana Tel. 217948, Pza. España, 5, Entlo. (17)

ALARO casa 4 dormitorios, 2 baños, completamente renovada, todo confort. 3.000.000 Tel. 236644. (12)

PARTICULAR a particular compraría de 2 a 6 cuarteradas, cultivo zonas Establiments, La Real, Buñola o Marratxí. Pago al contado. Teléfono 238718. Hora de telefonear de 9 a 1'30 y 4'30 a 8. (33)

¡OJO! casetas desmontables para campo, garajes, pequeñas naves para almacén y cría de animales. A partir de 28.000 ptas. Teléfono 263691. (20)

LLUCHMAYOR vendo parcela arbolada, edificable a 50 m. camino asfalto, facilidades. Telf: 212109. (13)

PARTICULAR Lluchmayor vendo parcela de tierra a 100 metros de línea luz, muy tranquila, 60 mil entrada, resto hasta 2 años. 275.000 pts. Tel.: 212109. (25)

PARTICULAR vendo en Binialí, 1 cuarterada edificable, facilidades. Telf.: 212109. (10)

SAN AGUSTIN. Alquilo chalet cuatro dormitorios, tres baños, etc... hasta junio inclusive. 217538. (13)

CALA MAYOR. Apartamento amueblado, un dormitorio, terraza, vistas magníficas. 217574. (10)

DESEAMOS alquilar (opción compra) local vacío o instalado, o chalet apto para café restaurante, zona Playa Palma - Arenal o Paguera. Ofertas muy detalladas al núm. 55517 de esta Administración, dentro de los próximos 15 días. (35)

BUNGALOWS, estudios, se alquilan en Palma, calle Son Matet, 5. (10)

SE ALQUILA local 40 mts. Playa Palma, primera línea. Tel: 224261. (11)

URGENTE, busco alquilar chalet, 3 dorm., teléfono, independiente, tranquilo. pref. sin muebles. Tel.: 226140. (14)

ALQUILARIA finca rústica de 20 cuarteradas aproximadamente, máximo 25 kilómetros de Palma. Tel. 215015. (14)

ALQUILO local 200 m2., travesía Avda. Argentina. Informes: Tel. 222459, horas oficina. (12)

ZONA San Sebastián sin muebles, tres dormitorios teléfono, 6.000 ptas. Agencia Hispana. Tels. 227655-237007. (14)

PRECISO local de 100 m2., con agua corriente y luz. Telf. 231852. (12)

PARTICULAR alquila por 8.800 ptas. piso antiguo sin muebles, travesía Avenidas. 294672, llamar tardes. (14)

ALQUILO estudio amueblado zona Cala Mayor. Teléfono 231685. (10)

BUSCO piso sin muebles 3-4 dormitorios. Palma o alrededores. Llamar Teléfono 291179. (13)

SE ALQUILA piso sin muebles Avenida San Fernando, tres dormitorios, salón comedor, cocina y baño. 10.000 ptas. Teléfono: 227278. (19)

PARTICULAR alquilo piso amueblado, Plaza Barcelona, Es Fortí. Informes: Telf. 256363. (10)

CALA GAMBA, junto mar, alquilo apartamento amueblado con teléfono. 463942 261306. (11)

SE ALQUILA local en General Riera, de unos 250 m2., en perfectas condiciones. Informes: 464200, horas oficina y 213154 otras horas. (22)

SE ALQUILAN 2 naves consecutivas en el Polígono de la Victoria de 425 m2. cada una. Informes: 464200 horas oficina. (20)

ALQUILO LOCAL en Andrés Feliu, de unos 250 m2. Informes: 464200 horas de oficina. (14)

SE ALQUILA gran despacho en Avenidas. Informes: 464200, horas oficina. (10)

BUSCO para alquilar piso amueblado 3 ó 4 habitaciones, soleado, de particular a particular. Teléfono 231640, mañanas. Arango. (17)

ALQUILER televisores máxima garantía, BOLSA DEL TELEVISOR. Pza. Arzobispo Miralles, 3º, A. Teléfono 216550.

PISO céntrico amueblado, alquilo, terraza, sol, lavadora, 16.000. Antonio Marqués, 10, 5º. 251213. (12)

BUSCO en alquiler piso sin muebles dos-tres dormitorios, terraza, bien situado, con mucho sol. Ofertas: Tels. 292303 y 296842 (solo noches). (22)

BUSCO en alquiler local para almacén, no importa situación mientras esté acondicionado. Ofertas: Teléfono 292303 y 296842 (solo noches). (19)

PARTICULAR alquila piso amueblado, 3 dormitorios todo confort. Soleado, con teléfono. 14.000 ptas. calle Antonio María Alcover, 28 Telf. 281938 (20)

EN PLAZA ESPAÑA. Alquilo piso amueblado, 3 dormitorios, 2 baños, galería 210322. (12)

ZONA FORTI. Alquilo piso amueblado, 3 dormitorios dobles, terraza. 210322 (10)

ZONA San Agustín. Alquilo apartamento amueblado, 1 dormitorio doble, terraza vistas mar. 210322. (13)

ZONA Maravillas: Alquilo apartamento amueblado 2 dormitorios dobles, terrazas vistas panorámicas. 210322. (12)

ALQUILO bar en Pasaje Maneu, con sótano. Teléfono 292059, noche. (10)

IDEAL PARA EXPLOTACION FAMILIAR

Dispongo de local para alquilar de unos 140 m2. calle Capitán Cortés, casi esquina Ricardo Ortega, con instalación eléctrica, alumbrado y fuerza motriz. Apto para cualquier negocio. Había situado un supermercado, congeladores, frigoríficos, etc. con teléfono. Y al mismo tiempo encima del local hay un piso vivienda disponible. Se alquila el piso y el local juntos o separados. El conjunto es toda una finca sin vecinos. Informes: Teléfono 462200 en horas de oficina, después estas horas al 213154.

ALQUILO LOCAL

95 m2., con posibilidad altillo. Informes: 23 69 96.

ALQUILO

en Archiduque Luis Salvador, finca completa, compuesta por local bajos de 185 m2. y 2 plantas de unos 115 m2. cada una. Apto para cualquier negocio, recién reformado, enmoquetado, instalaciones eléctricas y demás servicios. — Informes: 464200 Horas oficina.

5 ALQUILERES

ALQUILER TELEVISORES. LA Bolsa del Televisor. Pza. Arzobispo Miralles, 3.º-A. Teléfono 216550.

BUSCO PARA alquilar, piso sin muebles, alrededores Plaza Toros, María Cristina, 31 Diciembre Ofertas: Telf 250476 (15)

VIA ROMA, amueblado, 3 dormitorios. 11.500. OLMOS, 43. (10)

VIA ROMA, amueblado, nuevo, fantástico, 3 dormitorios, lavadora automática, 26.000. OLMOS, 43. (12)

ALQUILO piso amueblado, 3 dormitorios, calle F. Luis Jaume, 10.000 ptas. Teléfono 462886. (13)

PLAZA ESPAÑA, sin muebles, 4 dormitorios, armarios empotrados, terraza. 15.000. OLMOS, 43 (12)

CA'N PASTILLA. Primera línea alquilo piso dos dormitorios, dos baños, cocina office, salón comedor, dos terrazas, vistas magníficas. 217574. (20)

MARRAXINET vendo casa de campo, 2 habitaciones, sala comedor chimenea, aseo, terraza, posibilidad luz, facilidades. Telf.: 212109. (17)

SANCELLAS vendo casa de campo, 2 habitaciones, piscina, palomar, horno, frutales. Telf.: 212109. (13)

ZONA Inca, junto carretera asfaltada, desde 2.000 m2., 175.000 ptas. Entrada a convenir y mensualidades 8.000 pesetas. Telf. 221459. (20)

FINCAS zona Algaida, 7.000 m2. con caseta y pozo, 400 mil ptas.; 3.500 m2. con caseta, precio 1.100.000; 7.000 m2. de garriga, 370 mil; 2.000 m2., con caseta, 175.000 (Facilidades). Telf. 221459. (30)

NECESITAMOS chalets y fincas rústicas para vender. Telf. 289735. (10)

6 CHALETS

COSTA DE LA CALMA: Cerca autobús Palma, 3 dormitorios, gran jardín, todo confort, muy soleado. Teléfono 236644. Precio: Tres millones 800.000. (19)

VENDO chalet 3.300.000 pts. Orquídeas, 20. Palmañola. Tels. 299682-600712. (10)

LAMPARAS HIERRO FORJADO

Electrica Española

costa y llobera nº9-tel.46 27 66

PAGUERA chalet 3 dormitorios, jardín, garaje, Cuatro millones, facilidades. Tel. 283110. (10)

PALMAÑOLA, vendo chalet lujo 190 m2., completamente amueblado, jardín 1.000 m2. Precio: 7.000.000 ptas. Telf. 613198. (16)

7 APARTAMENTOS

VENDO apartamento Colonia Sant Jordi primera línea, amueblado con aparcamiento. Buenas vistas. Informes: Telf. 254411. (15)

VENDO duplex calle Son Armadans, 23, 1-2 dormitorios, jardín particular, piscina comunidad. Teléfono 232913. (15)

SANTA PONSA, apartamentos, uno, dos y tres dormitorios, amueblados, Tlf.: 227077. (11)

PALMA NOVA, apartamento con jardín, dos dormitorios, garaje. Tlf: 227077 (10)

MAGALLUF, apartamento, dos dormitorios, amueblado, maravillosa vista, 1 millón 300.000. Teléfono: 227077. (10)

PAGUERA, apartamentos tres dormitorios, baño, aseo, sala con chimenea. Tlf: 227077. (11)

FAROLES TERRAZA y JARDIN

Electrica Española

costa y llobera nº9-tel.46 27 66

APARTAMENTOS de primera y segunda línea, zonas Costa d'en Blanes, Palma Nova, Magalluf, Cala Viña y El Toro, de 2 y 3 dormitorios, precio desde Un millón 730.000 pesetas. Teléfono 221459. (29).

APARTAMENTOS zonas Paseo Marítimo, Son Armadams, Santa Ponsa, Cala Mayor y Porto Pí, de 1, 2 y 3 dormitorios y 1 baño, desde 1.700.000 ptas. Telf. 221459. (27)

APARTAMENTO en Can Pastilla dos dormitorios, cocina amueblada, sala comedor, baño, terraza. Precio 2.400.000 a convenir Telf. 223347. (18)

APARTAMENTO en el Arenal 4 dormitorios, cocina amueblada, sala comedor, teraza, baño. Precio: Dos millones, a convenir. Teléfono 223347 (18)

PALMA NOVA. Son Matías, apartamento 3 dormitorios, 2 baños, gran terraza, magníficas vistas al mar, 2.850.000, facilidades. Tel. 227794. (19)

PASEO MARITIMO. La Caleta, apartamento, 2 dormitorios, sala-comedor, baño, terraza 1.850.000. Facilidades. Tel. 227794. (15)

PASEO MARITIMO. Apartamento 2 dormitorios dobles, gran terraza, magníficas vistas al mar. 2.500.000. Facilidades. Tel. 227794. (16)

DE INTERES PARA LOS SEÑORES PROPIETARIOS PISOS AMUEBLADOS PARA ALQUILAR

NUESTRO SISTEMA DE CONTRATACION LE ASEGURA UNA RENTABILIDAD GARANTIZADA REVISABLE CADA 11 MESES. CONCIERTE ENTREVISTA O SOLICITE MAS INFORMACION AL TFNO. 21 77 10.

J. COLL ADMINISTRACION FINCAS

AVDA. JAIME III, 27, DESPACHO 25. TELF. 21 77 10. PALMA

M.C.D. 2022

anuncios económicos

SE RECIBEN EN AGENCIAS DE PUBLICIDAD Y EN NUESTRAS OFICINAS: Pº MALLORCA, 9
CONSULTENOS: TEL. 23 11 77

DOMINGOS Y MARTES: 6 PTAS, PALABRA. MIERCOLES A SABADO: 5 PTAS, PALABRA. (MINIMO 10 PALABRAS)

8 CASAS Y PISOS

PARTICULAR venda piso 3º lujo estrenar mirando calle Marques de la Cenia y Paseo Marítimo 5 dormitorios 3 baños baldosas mármol y cerámica, Seis millones ptas Informes: 464923 463249 (28)

ZONA EUSEBIO ESTADA, directo constructor, vendo pisos espaciosos, 4 dormitorios, 2 baños, 350 mil ptas. entrada 12.000 ptas. mes. Telf.: 463249. (20)

PARTICULAR vendo piso en finca de un piso por planta, total plantas 7, semi amueblado de 4 habitaciones y 2 baños completos, teléfono y televisión, calle Juan Crespí, n.º 14. Precio: 3.300.000. Ptas Informes Teléf.: 293395 (37)

BLANQUERNA. Ocasión ático cuatro dormitorios, baño aseo cocina amueblada, gran terraza 2.250.000 contado. 217538. (14)

ZONA GÜELL. Atico cuatro dormitorios terrazas 50 m2. 2.600.000. 217574. (10)

PADRE BARTOLOME POU Piso tres dormitorios, baño, aseo, cocina, comedor, salón. 1.650.000. 217538 (13)

SON RAPIÑA. Piso tres dormitorios, junto colegios. Completamente amueblado. 2.500.000. 217574 (11)

GENERAL RIERA. Piso tres dormitorios, vistas despejadas a estrenar. 1.800.000. 217538. (10)

UETAM, Plaza Columnas 2º piso a estrenar, tres habitaciones dos baños sala comedor cocina amueblada particular vende. Telf 461545 (19)

PLAZA PROGRESO. Particular vende fabuloso sobreático amueblado y decorado con teléfono, 3 dormitorios, armarios, baño sala comedor, cocina equipada, grandiosa galería, terraza. Maravillosa vista a la bahía 3.500.000. Facilidades Telf. 232538. (31)

PISOS Marqués de la Cenia 4 y cinco dormitorios calefacción central individual. Telf. 227077 (14)

PISOS Cecilio Metelo Reina Esclaramunda dos y cuatro dormitorios, calefacción central individual. Telf. 227077. (14)

PISOS Plaza Pedro Garau y Obispo Campins, tres y cuatro dormitorios Teléfono 227077 (13)

PARTICULAR vende piso junto Puente de Tren Facilidades. Tel: 278965 de 2 a 4 tarde (15)

SE VENDE piso Plaza San Cosme. n.º 6-5.º-A. con facilidades. 1.500.000. para verlo de 8-10 noche (17)

VENDO ático centro Arenal 5 habitaciones 3.300.000 con terrazas Facilidades Telf 299878 (12)

VENDO casa dos viviendas centro Sant Jordi. 1.800.000 ptas. Informes: M Feliu Satalayeta (Algaida) (14)

ZONA Paseo de Mallorca Vendo piso de 158 m2. con 5 habitaciones salón comedor con chimenea cuarto de baño aseo cocina con muebles y galería. Precio: 3.200.000. Informes: Ibiza núm 3 Portería Sr Victor. (33)

SE VENDE piso tres dormitorios salón comedor dos cuartos de baño cocina amueblada. Para informes Telf. 284618-289696. (18)

VENDO planta baja con local y otra edificable. Informes: Tous Ferrer, 12. Entresuelo. (13)

CALLE GOETHE junto plaza Hornabeque piso con recibidor, 3 dormitorios armarios empotrados, salón comedor con terraza, balcón vista despejada, baño y aseo, cocina semiamueblada, galería con lavadero, teléfono. 1.800.000. Facilidades. Teléfono 602021. (32)

CONSELL vendo casa, 2 dormitorios, sala comedor, cocina, chimenea, patio luz, agua, facilidades. Telf: 212109. (15)

ZONA METROPOLITAN piso tres dormitorios de particular a particular. Un millón 400.000 Teléfono: 275522 de 13 a 15 y 18,30 a 20,30. (20)

ZONA TENIS: Directamente del constructor, pisos y áticos de 140 mts., todos exteriores, entrega marzo, gran salón comedor, 4 dormitorios, dos baños, aseo, cocina amueblada, cerámica en todas las dependencias aislamiento térmico, maderas nobles, calefacción individual a gas, aparcamiento opcional, desde 3.950.000. Capitán Crespí Homar 8. Telf. 230436. (48)

VENDO piso en Son Ferriol. Telf. 240491-240493. (10)

ZONA Archiduque Luis Salvador. Vendo pisos a estrenar, 4 dormitorios, 2 baños. Precio 2.695.000. Entrada 500.000. Resto 30.000 mensuales intereses incluidos, directamente al constructor. 210322. (25)

ZONA principio Aragón. Vendo pisos a estrenar, 4 dormitorios, 2 baños, calefacción individual, garaje incluido. Precio 3.800.000. Entrada 800.000. Resto 15 años. 210322. (23)

ZONA San Fernando. Vendo ático 4 dormitorios, 2 baños, cocina equipada, terrazas. Precio 2.600.000. Facilidades. 210322. (16)

EN HEROES de Manacor. Vendo piso 3 dormitorios, baño. Precio 1.350.000. Entrada 600.000. Resto 13.000 mensuales. 210322. (17)

CAMBIO 2.º PISO

frente Cine Metropolitan por casa de campo o chaletito máximo 5 kms. de Palma. Diferencia de pago a convenir.
Informes Tlf.: 272449.

ZONA Gomila. Vendo pisos a estrenar, 2 dormitorios dobles. Desde 1.325.000. Facilidades. 210322. (13)

ZONA Blanquerna. Vendo piso 4 dormitorios, 2 baños, terraza. Precio 1.800.000. Facilidades. 210322. (13)

ZONA Tenis. Vendo piso a estrenar 4 dormitorios, 2 baños, calefacción. Precio 3.150.000. Facilidades. 210322. (15)

ZONA Aragón. Vendo ático 3 dormitorios, baño, cocina equipada, terrazas. Precio: 2.100.000. 210322. (13)

ZONA General Riera y Blanquerna, pisos, áticos y sobreáticos de lujo a estrenar de 2, 3 y 4 dormitorios, con 3 baños completos, con aparcamientos. Entrada 1 millón y facilidades 12 años. Tlf.: 217460. (33)

GRAN OPORTUNIDAD, calle Dragonera, piso amueblado con teléfono de 3 dormitorios. Entrada 600 mil y facilidades. Teléfono 217640. (17)

ZONA Hacienda, 2.º piso sin ascensor, 5 dormitorios, baño y aseo, cocina con galería, mucho sol. 2.600.000 facilidades. Tl.: 227794. (20)

ZONA General Riera, 1er. piso sin ascensor, 3 dormitorios, sala - comedor, cocina, baño. 1.650.000. Facilidades. Tel. 227794. (17)

BLANQUERNA. Piso 3.º, 3 dormitorios, gran sala-comedor, baño y aseo, cocina con despensa, galería, precio con facilidades. 2.100.000. Telf. 227795. (21)

LA VILETA. Ultimos pisos próxima terminación 2 y 3 dormitorios. 1.500.000 y 1.650.000 pts. respectivamente, baño y aseo, cocina, sala-comedor, terraza y galería, entrada 500.000 ptas., resto a convenir. Telf.: 227794. (32)

ZONA Pedro Garau, piso 3 dormitorios, cocina amueblada, sala comedor, baño con o sin muebles. Precio: 1.400.000, entrada 500.000, resto 3 años. Tel. 223347. (24)

EUSEBIO ESTADA ático de 3 dormitorios con armarios, cocina amueblada, sala comedor, terraza, baño y aseo. Precio: Dos millones 650.000, convenir. Telf. 223347. (21)

GRAL. RIERA piso de 3 dormitorios, armarios, cocina amueblada, sala comedor, terraza, baño, garaje opcional. Precio: Dos millones 100.000, entrada 1.000.000, resto 2 años. Telf. 223347. (24)

VENDO PISO DE LUJO

7º CALLE BLANQUERNA núm. 10. — 4 habitaciones con armarios empotrados, 3 baños completos, cerámica italiana, comedor muy grande, cocina, comedor con despensa. suelos de mármol, calefacción gas ciudad individual, coladuría, totalmente decorado con muchos extras, solo estrenado, aparcamiento en la misma finca, dos ascensores con memoria, portería y portero automático, F.M. y T.V. en todas las habitaciones y cocina.
Precio 6.000.000.
Teléfono: 29.76.14.

9 TRASPASOS

TRASPASO restaurante 5 tenedores céntrico equipado bodega Ambiente y decoración muy agradables 5.000.000 ptas. Tel. 291049. De 4 a 6 tarde (21)

OCASION traspaso pastelería y tienda, todo instalado, vitrinas, horno, maquinaria, etc. 900.000. entrega antes Pascua. Telf: 260088. (18)

TIENDA de lujo, situación inmejorable en Can Pastilla, mucho tránsito. Precio base: 1.400.000. Teléfono 238664. (15)

TRASPASO droguería, en Inca, por no poder atender. San Francisco, 31. Teléfono 501524.

TRASPASO bar buena situación perfecto para matrimonio Telf. 224397. (10)

CALLE Olmos, traspaso tienda, alquiler bajo. Informes: Olmos, 3. (10)

SE TRASPASA instituto de Belleza. Para informes: Teléfono 284618-289696. (10)

OCASION, se traspasa sucursal panadería y comestibles, calle Pico Peñalara, núm. 2, Son Gotleu. (14)

TRASPASO bar en Héroes de Manacor, 79. (10)

TRASPASO bar por no poderlo atender, precio a convenir, con facilidades. Telf. 271984 (13)

SE TRASPASA bazar calle Vidal, n.º 3. Molinar. (10)

SE TRASPASA tienda comestibles, calle Monserrat 5. Telf. 227893. (10)

SE TRASPASA tienda en galerías Plaza Mayor. Informes Tno: 215015 (tardes). (11)

TIENDA muy céntrica en pleno funcionamiento. Alquiler bajo. Tel.: 464109, de 8-10 noche. (14)

TRASPASO BOUTIQUE centro Comercial «Los Geranios» Informes: Teléfono 251651. De 2 a 4, a partir 9 noche. (17)

PARTICULAR. Vendo género y maquinaria de autoservicio y alquila o traspaso el local de 55 m2., zona Rafal Vell. Teléfono 276469. (21)

TRASPASO o alquilo local en Jaime Ferrer (junto Atarazanas), equipado con cámara y ante cámara de 10 toneladas. Tl. 292521 (20)

TOMARIA en alquiler peluquería señoras cualquier zona turística. Tel. 279575. (10)

TRASPASO boutique zona Jaime III. Telf. 210002. (10)

VENDO negocio de playa excelentes beneficios cada día. 700.000 pesetas contado. Pida información completa apartado Correos 1.204, Palma. (18)

SE TRASPASA

LOCAL EN PASEO MALLORCA
SITUACION INMEJORABLE
RAZON: TEL. 21 69 42 (HORAS OFICINA)

GRAN OPORTUNIDAD

para formar S. A. y para establecerse con muy poco capital (disponemos de crédito 500.000 ptas.), albañil, carpintero o tapicero. Disponemos de local y vivienda. Pedimos buenos antecedentes con carnet de primera y segunda. Entre 25 ó 30 años.
Para más detalles Tfnos. 46.35.26 y 46.48.53 y al 22.78.01 particular.

SE TRASPASA Bar «Luis Miguel» frente Sala Fiestas Bohio, calle Asdrúbal, núm. 14, El Arenal. (15)

OCASION, traspaso bar snack sin empleados, junto Catedral. Tel. 221176. (10)

Traspaso Bar

Barra americana. En pleno rendimiento, equipado. Aire acondicionado, bien decorado. Informes en horas oficina Tel. 244058.

bolsa del motor

10 MOTOCICLETAS

OSSA 500 Yankee PM-J 190.000 Pts. Ver en Hipermotor. Tte. Sánchez Bilbao, 16 Tel.: 246204 (16)

BENELLI 650 c. c. PM-D. Buen precio. Porta equipajes. Verla en HIPERMOTOR. Telf.: 244998 (14)

YAMAHA 750 PM-J. Laverda 750 PM-J. Java PM-K. Sanglas 400 electrónica PM-I. 500 MILLAS. Héroes de Manacor, 43. Tel: 464883 y Aragón, 178. Tel 241185. (25)

VENDO Benelli 750, seminueva. GARAU Automóviles Eusebio Estada, 46.

VENDO Bultaco Metralla 250 GTS, seminueva. GARAU Automóviles. Eusebio Estada 46 (11)

BENELLI 500 LS . PM. 3.800-K, 8.000 Km. Novísima. Facilidades 36 meses. Tel. 270293. (13)

DUCATI 500 TWIN, PM. 9.242-I. Como nueva, vendo con facilidades. Tel. 284464. (12)

VENDO Mobylette, verlo en C/ Honderos, n.º 7. (10)

PARTICULAR vendo Mobylette Ciudad a estrenar. Telf. 461400. Horas oficina. (10)

MOREY PRESTIGIO GARANTIA automoviles Capitán Vila, 38

SANGLAS 500 S. Seminueva, Benelli 500 a estrenar. Facilidades hasta 3 años. Cambios.

PARTICULAR, compro Mobylette o Vespino, cualquier estado. Tel. 238495. (10)

11 AUTOMOVILES

METROPOL Automóviles

VENDO y cambio automóviles de particular, procedentes de cambio revisados y garantizados. facilidades hasta cuatro años sin entrada, todos modelos y precios. OFERTAS: Seat 1430 128, 124 124 familiar, 127 2 y 3 puertas LS y normales, 131, 133, 850, 850 4 puertas, 600-124 motor Perkins 124 motor Sola, 1500 Diesel, Renault R-12 S (a elegir) R-12 TS familiar, R-5 R-6, R-4, R-8, Citroen GS Club Diane 6, 2 CV, Simca 1200 S, 1200 GL, Simca 1000 Mini, Austin, 1300 familiar, furgonetas. C/. Gabriel Llabrés número 10 Teléf. 275031 junto Metropolitan Palace. (97)

garage LA ISLA

GARAJE LA ISLA. Compra venta de automóviles, facilidades de pago hasta 4 años. Sin entrada mínimos gastos. VENDO: Citroen GS familiar PM-K; Citroen 2 CV 6 PM-H; Seat 850 Spider impecable; Seat 132 motor diesel PM-G; Seat 1430 y 124 PM-E; Seat 127 PM-J; Seat 133 PM-E; Seat 850 4 puertas 850 normal PM-E; Seat 600-D PMB; Renault 12 PM; R-5 PM-E; R 6 PM-D; Simca 1200 PM-H LS; Simca 1000 GLE PM-D; Morris; Seat 600, 850, Gordini, muy económicos. Se admiten cambios. Calle Aragón, 67 Teléfono 240197 (100)

SE COMPRAN coches accidentados. Se vende recambio usado toda clase de coches Calle Archiduque Luis Salvador, s-n, frente Bar Luis Telf. 293506.

GARAGE VIDAL

COMPRA-VENTA de vehículos usados todas marcas garantizados 1 mes. Ducati 500, PM-9695-I; Ford Fiesta Sport PM-I; Mercedes 280 SE M-776; Mercedes 230 C, PM-K; Seat 132 - 1800, PM-E; Seat 124 - 1600, PM-B; R-5 PM-C; Seat 127, varios; Seat 133, muy nuevos; Mini 850 PM-D; Mini 850 B-989; Seat 850 varios; Seat 124, varios; Austin Victoria, PM-D; Diane 6 PM-162; Simca 1200, varios; R-8, PM-130. Exposición y venta: Avenida Alejandro Rosselló, 16, Palma Tel. 460940 (61)

FORMULA-I
COMPRA-VENTA AUTOMOVILES USADOS
Avda. San Fernando, 37 Tel 28 05 40

AUTOMOVILES AVENIDA, S.A.

IMPORTACION: Ford Mustang coupé, aire acondicionado muchos extras. Mercedes 200 D; Peugeot 504; R - 16; SEATS: 131 - 1.430; 124 sport 1800; 1200 sport; 1430 varios, 124 varios lujo y normal; 127; 133 varios y 600 varios. RENAULTS: R-12 super y normal varios; R-7; R-6; R-8 y R-8 TS. SIMCA: 1200 varios. MORRIS: Austin 1300. DIESEL: 132-1600 y 1430 ambos motor Perkins 5 marchas. Avenida General Primo de Rivera, 22, (frente gasolinera Avenidas). (83)

SEAT 127 y 133 gran surtido, novísimos PM-J. 500 MILLAS Héroes de Manacor, 43. Tel. 464883 y Aragón, 178. Tel. 241185. (21)

GARAU AUTOMOVILES SEAT VENDEDOR AUTORIZADO

NUEVOS. Venta todos modelos SEAT Usados Gran surtido todas marcas. Revisados y garantizados. Facilidades. 4 años. Cerrado domingos Eusebio Estada, 46. (20)

AUTOMOVILES 500 MILLAS

SEAT 128 1200 PM-J impecable. 500 MILLAS Aragón 178 Tel.: 241185 (12)

AUTOMOVILES 500 MILLAS

IMPORTACION: Mercedes 220 Compacto, Mercedes 220 Diesel (10.000 kms.) Peugeot 404. Jaguar MK 10 500 MILLAS. Héroes de Manacor, 43. Tel.: 464883 y Aragón 178 Tel.: 241185. (27)

AUTOMOVILES 500 MILLAS

CITROEN GS Club y Palas PM-G y PM-F. Varios. 500 MILLAS Héroes de Manacor, 43. Tel. 464883 y Aragón 178. Tel. 241185. (24)

AUTOMOVILES 500 MILLAS

DIESEL 132. Varios. 14.30 y 1.500 Perkins. 500 MILLAS. Héroes de Manacor, 43. Tel.: 464883 y Aragón. 178. Tel.: 241185 (20)

SEAT 1430 y 124 gran surtido de dos, tres y cuatro años 500 MILLAS. Héroes de Manacor 43. Teléfono 464883 y Aragón 178. Telf. 241185. (25)

MASERATTI Merak. Depositado en HIPERAUTO. (10)

PEUGEOT 504 verlo en HIPERAUTO. 244948. (10)

OPEL COMODORO de particular. Depositado en HIPERAUTO (10)

MERCEDES 250, SE impecable. Verlo en HIPERAUTO. 244948. (10)

GARAU AUTOMOVILES SEAT VENDEDOR AUTORIZADO

NUEVOS. Venta todos modelos SEAT. Usados Gran surtido todas marcas. Revisados y garantizados. Facilidades, 4 años. Cerrado domingos. Eusebio Estada, 46. (20)

SEAT 133 color blanco, muy buen estado. Depositado en HIPERAUTO. (10)

AUTOMOVILES 500 MILLAS

SEAT SPORT 1200 PM-H y PM-I. Precioso. 500 MILLAS. Héroes de Manacor, 43. Tel. 464883 (15)

AUTOMOVILES 500 MILLAS

MAS DE 200 COCHES GARANTIZADOS. 4 AÑOS FACILIDADES SIN ENTRADA
500 MILLAS Aragón, 178. Telf. 241185. Héroes de Manacor, 43. Telf. 464883 y Barceló y Combis, 5.

CENTRO AUTO

COCHES

R-12 S	PM-H
R-12 TL	PM-J
R-12 S	PM-E
R-6	PM-G
R-5 TS	PM-H
R-5 TS	PM-I
124 D	PM-D
127 3 puertas	PM-G
127 2 puertas	PM-F
1430 Perkins	PM-A
600 E	PM-B
GS	PM-E
133	PM-F

Palma: Fco. Sancho, 26
Inca: Gral. Goded, 38

DARDER, S. A.

DISTRIBUIDORES SEAT FIAT. LANCIA. ENTREGA INMEDIATA DE TODOS LOS MODELOS. VENTA AUTOMOVILES USADOS. TODAS MARCAS EN ARAGON 215 Y ROSSELLO Y CAZADOR 22 PALMA

PARTICULAR

Vende Austin Victoria de lujo, impecable motor y plancha. 150 mil contado.
Telf. 27 76 76.

SE NECESITA

SEÑORA O SEÑORITA PARA NIÑOS. Interna. Buena retribución. Telf. 270003.

AUTOS SERPICO
Compra-Venta
Avda. General Primo Rivera, 17
Tel. 46 26 38

ALFOR Automóviles
compra-venta
cambios
Bolero, 18
Tel. 25 47 49

SIMCA 1.200 PM-H gasolina y butano. 131 1.430.
SEAT 850 motor nuevo.
DYANE-6 PM-F impecable.
SEAT 600-E Varios.
MINI COOPER PM-F motor nuevo.
R-7 PM-H impecable con extras.
127 cuatro puertas PM-C muy buen estado.
Todos procedentes de particulares.
Damos facilidades.

CITROEN 2 CV y Diane 6 varios. 500 MILLAS. Héroes de Manacor, 43. Teléfono 464883 y Aragón, 178. Tel. 241185. (20)

M.C.D. 2022

anuncios económicos

SE RECIBEN EN AGENCIAS DE PUBLICIDAD Y EN NUESTRAS OFICINAS: Pº MALLORCA, 9
CONSULTENOS: TEL. 23 11 77

DOMINGOS Y MARTES: 6 PTAS, PALABRA. MIERCOLES A SABADO: 5 PTAS, PALABRA. (MINIMO 10 PALABRAS)

11 AUTOMOVILES

FORMULA-1
COMPRA-VENTA AUTOMOVILES USADOS
Avda. San Fernando, 37
Tel. 28 05 40

SEAT SPORT 1800. Varios. 500 MILLAS. Héroes de Manacor, 43. Tel. 464883 y Aragón, 178. Tel. 241185.

MERCEDES 350 S-L impecable. Verlo en HIPERAUTO (10)

DODGE DART motor diesel de particular. Verlo en HIPERAUTO. (11)

PARTICULAR vende Seat 124 sport 1600 año 1971. Verlo en HIPERAUTO. (11)

PARTICULAR vende Simca 1.000 muy económico, muy buen estado. Verlo en HIPERAUTO. (11)

DE PARTICULAR: Citroen G.S color azul. Verlo en HIPERAUTO. (11)

PARTICULAR vende mini furgoneta, buen estado. Verla en HIPERAUTO (10)

MINI 850 de particular muy buen estado, depositado en HIPERMOTOR. (10)

PARTICULAR vende R-5 buen precio color azul, depositado en HIPERAUTO. (11)

PARTICULAR vende Citroen GS familiar, muy nuevo depositado en HIPERAUTO. (10)

PARTICULAR vende Citroen 2 CV económico, depositado en HIPERAUTO. (10)

SEAT 850 coupé bifaro muy bueno, color metalizado, depositado en HIPERMOTOR. S. Bilbao, 15. (13)

SEAT 124 color blanco, PM-G de particular. Verlo en HIPERAUTO (10)

RENAULT 12, familiar, PM-C, muy nuevo. 500 MILLAS. Héroes de Manacor, 43. Telf. 464883. (14)

RENAULT 12. Renault 7 y Renault 5 de un año, varios a elegir. 500 MILLAS Héroes de Manacor, 43 Teléfono 464883 y Aragón, 178. Tel. 241185. (26)

FORD FIESTA PM-J varios novísimos. 500 MILLAS. Héroes de Manacor, 43. Telf. 464883 y Aragón, 178. Telf. 241185. (18)

GRAN SURTIDO a precio de coste 600, 850, Minis, Simca 1000, Austin Victoria R.4, R.8 y R.6. 500 MILLAS. Héroes de Manacor, 43. Tel. 464883 y Aragón, 178 Tel. 241185. (30)

SEAT 132 diesel en perfecto estado. Depositado en HIPERAUTO. (10)

1430 motor Perkins, de particular. Verlo en HIPERAUTO. 244948. (10)

R-16 con volante a la derecha, muy buen precio. Verlo en HIPERMOTOR. 246204.

127, 3 puertas, en perfecto estado. HIPERMOTOR. 246204.

CHRYSLER automático 2 litros, PM-G, muy pocos kms. HIPERAUTO S. Bilbao, 16. (10)

BUGGY, motor Wolkswagen extraordinario, 350,000 pesetas contado. Telf. 286536 tardes. (10)

FURGONETA Citroen AKS PM-C y PM-B y Renault 4-F PM-H. 500 MILLAS. Héroes de Manacor, 43. Telf. 464883 y Aragón, 178. Telf. 241185. (23)

MOREY PRESTIGIO GARANTIA
automoviles
Capitán Vila, 38

GARANTIZADOS y revisados, 3 años y sin entrada. Facilidades máximas. Cambios por nuevos y usados. Precios fábrica. Nuestros clientes son la mejor publicidad. (23)

LOTUS Mallorca PM-G. Blanco. Seminuevo. (10)

Renault-12 Super PM-D. Impecable. (10)

SEAT 124. Ultimo modelo. Blanco precioso. (10)

SEAT 127 de 2 y 3 puertas. Lujo. Garantizados. (10)

SEAT 600 E de particular. Varios a elegir. (10)

CITROEN 2 C.V. Verde. Restaurado y mandrinado. (10)

RENAULT-8. Buenas condiciones. (10)

SIMCA 1.000. Barato. Buen motor. (10)

DIESEL 1.500. Perkins 13 HP bifaro. (10)

1.430 DIESEL. Pegasín. B.-700 mil. (10)

COUPE 850 y 903. Baratos y buenos. (10)

SIMCA 1.200 TI. Solo estrenado PM-K. (10)

SIMCA 1.200 PM-H. Mejor ocasión. (10)

JEEP Willys Diesel. Tipo Guerra. (10)

LAND ROVER. Diesel. Corto. (10)

MINI 850 y 1.275. Revisados. (10)

RENAULT-6. Venga con su mecánico de confianza. (10)

MG-1.100. Ganga. (10)

CITROEN-8. Motor recién mandrinado. (10)

SEAT 1.430 PM-E. Precioso. Sábados abierto. (10)

RENAULT-12 S Familiar. PM-H. (10)

SEAT 132-1.800 impecable. Extras. Cambio coche inferior. (10)

MOREY PRESTIGIO GARANTIA
automoviles
Capitán Vila, 38

SEAT 131 - 1600 y 1430, 132 1800 PM-F. Varios novísimos. 500 MILLAS. Héroes de Manacor, 43. Tl. 464883 y Aragón 178. Telf. 241185. (23)

FORMULA-1
COMPRA-VENTA AUTOMOVILES USADOS
Avda. San Fernando, 37
Tel. 28 05 40

SIMCA 1200 GLE. ¡Ocasión! Vendo por 135.000 ptas. PM-150.000. (Con radio y seguro pagado por un año). Buen funcionamiento. Teléfono: 281509. Pocos días. (24)

SEAT 600 PM-B, de paritcular depositado en Hiperauto. (10)

PARTICULAR vende Citroen Mehari PM-D. Depositado en Hiperauto.

FURGONETA AK-400 CN, perfectas condiciones. Hiperauto. 246204.

1.430 FAMILIAR, PM-D. blanco, particular, muy buen estado. Facilidades. Ad. cambio. Teléf. 284464. (13)

127 LUJO, 3 puertas, cristales color, perfecto, PM-E, particular, 210.000 Ptas. Tel. 270293. (12)

R-5 particular, PM-G, perfecto estado. Contado 235.000. Tels. 412332-242924. (12)

DYANE 6, PM-B, blanco, buen estado 125.000 pts. Verlo tardes C/. Ferrer de Pallarés, 6, bajos. (16)

MINI 850 L, recién pintado, ruedas nuevas, particular. 75.000 pts. Tel. 270293. (12)

FORD CAPRI novísimo PM-H, 760.000, facilidades 3 años. Admito cambio. Tel. 284464. (13)

GARAU
AUTOMOVILES
SEAT VENDEDOR AUTORIZADO

NUEVOS. Venta todos modelos SEAT. Usados. Gran surtido todas marcas. Revisados y garantizados. Facilidades, 4 años. Cerrado domingos. Eusebio Estada, 46. (20)

COMPRO Seat 1.500 motor gasolina. Tel. 241947. (10)

VENDO SEAT 133 PM-G. 125.000 Ptas. Tel. 241947 (10)

SE VENDE Citroen 2 H.P. 68.000 Pts. Informes: Escultor Galmés, 14 bajos. (12)

1.200 GLE, PM-C. Muy nuevo. Depositado en Hiperauto. (10)

PARTICULAR vende Seat 600 semi-nuevo, 70.000 pesetas, calle Francisco Suau 14, 7º, D. Tel. 299474. (16)

1430-1600 PM-E, cassette, facilidades, admito cambio. Telf. 272943. (10)

DIANE 6 PM-D, 156.000 pts. Facilidades. Tel. 272943. (10)

PARTICULAR vendo Seat 124 sport 1.600, magnífico estado. Telf. 281232, mañanas. (11)

VENDO Dyan 6, calle Pablo Piferrer, núm. 20, bajos. (10)

PARTICULAR vendo 600 PM. 130.000. Buen estado. Tel. 237382. (10)

PARTICULAR vende 600-C, impecable. Tlf: 671168 noches.

PARTICULAR vendo Seat 124 y 850, calle Joaquín María Bover, núm. 12. Palma. (12)

SE VENDE Dyane 6, buen estado. B-794.337. Razón: 262418. (10)

PARTICULAR a particular vende R-5, PM-F perfecto estado. Al contado. Teléfono 681459, de 1h. a 2h. (16)

VENDO 600-D, buen estado. PM-92.000. Tlf 237569 (10)

PARTICULAR vende Chrysler 180 automático como nuevo, PM 5 mil K, Aire acondicionado radio cassette, muchos extras. Informes: 221792-221793, horas oficina. (22)

VENDO coche R-8, buen estado. Telf. 460981. (10)

PARTICULAR vendo Seat 1430 en buen estado o cambio por coche inferior. Telf. 246638. (14)

PARTICULAR vendo Seat 1.500 motor Perkins en buen estado. Camino Son Gotleu, núm. 36 Garaje Joaquín. (15)

PARTICULAR: vendo R-12 TL, casi 4 años. Tel. 464402. (10)

PARTICULAR, vendo Seat 127 PM-B, en buen estado. Telf. 461400. Horas oficina. (12)

PARTICULAR vende Seat 600. Inf. 290107. (10)

FORMULA-1
COMPRA-VENTA AUTOMOVILES USADOS
Avda. San Fernando, 37
Tel. 28 05 40

RENAULTS: R-12, R-5, R-6 y 4-L, varios Renaults Alpine.
SEATS: 1.430, 124, 127, 850 2 y 4 puertas, 850 Sport y varios 600.
SIMCAS: 1.200 GL, 1.200 normal y Simca 1.000.
CITROENS: C-8, Dyane 6 y Azam.
VARIOS: 1.500 Diesel.

Damos toda clase de facilidades. Avenida San Fernando, 37. Palma. (Sábados tarde abierto).

PARTICULAR vende Morris 1.100, buen estado en general, a toda prueba, trato directo a convenir y contado, o cambio por Mini 850. Telf. 299005. (23)

PARTICULAR VENDE: Austin 1.300 impecable, como nuevo, toda prueba, Muchos extras: 120.000 ptas. Telf. 256408. (15)

VENDO Ford Fiesta normal, pocos kms. PM-J. Teléfono 253352-212381. (10)

SEAT 124 SPORT particular vendo. Perfecto estado. Doctor Ferrán, 34. Garaje. (11)

SEAT 127-L particular, PM-E. Vendo. Telf. 233590. (10)

PARTICULAR vendo 600, PM 115.000. 224443. (10)

3 AÑOS FACILIDADES, 1.430, 124, 850, 600 E y D, Citroen GS, C-8 normal y familiar, Dyane-6, Simca 1.200, Austin 1.300, Morris Traveller, R-5, R-8 TS, Simcas 1.000, baratísimos, Mini 1.000, etc. Cambios. AUTOJANER. Honderos, 19. (37)

VENDO R-12, R-6 PM-G, 124 muy barato y 1.430 familiar impecable. Francisco Martí Mora, 34. Tel. 237476. (17)

RENAULT R-6 vendo con facilidades. Calle Guillermo Massot, 43. (10)

SEAT 132 1.600 vendo con facilidades. Calle Guillermo Massot, 43. (10)

SEAT 1.430 vendo con facilidades. Calle Guillermo Massot, 43. (10)

SEAT 124 vendo con facilidades. Calle Guillermo Massot, 43. (10)

SEAT 127 vendo con facilidades. Calle Guillermo Massot, 43. (10)

SEAT 850 especial vendo con facilidades. Calle Guillermo Massot, 43. (10)

SIMCA 1.000 vendo con facilidades. Calle Guillermo Massot, 43. (10)

COMPRO AL CONTADO coches usados. Calle Guillermo Massot, 43. Tel. 290760. (11)

RENAULT R-5 vendo con facilidades. Calle Guillermo Massot, 43. (10)

AUTOVENTA MANACOR, automóviles usados todas marcas y modelos, visítenos, encontrará el coche que busca, sin entrada y 3 años facilidades. Avda. Fray Junípero Serra, 40. Manacor. (26)

1.430 FAMILIAR Perkins y 1.430 butano. EXPOAUTO. Archiduque Luis Salvador, 30. (11)

MERCEDES 200 diesel compacto. EXPOAUTO. Archiduque Luis Salvador, 30. (10)

MERCEDES 220 Coupé, perfecto. EXPOAUTO. Archiduque Luis Salvador, 30. (10)

CITROEN GS y C-8 familiar. EXPOAUTO. Archiduque Luis Salvador, 30. (10)

124 SPORT 1.800 y 1.600. EXPOAUTO. Archiduque Luis Salvador, 30. (10)

850 SPIDER y normal. EXPOAUTO. Archiduque Luis Salvador, 30. (10)

MERCEDES 220 compacto como nuevo. EXPOAUTO. Archiduque Luis Salvador, 30. (10)

MINI COOPER 1.300 PM-E EXPOAUTO. Archiduque Luis Salvador, 30. (10)

JEEP VIASA PM-C. EXPOAUTO. Archiduque Luis Salvador, 30. (10)

PORCHE-12, toda prueba. EXPOAUTO Archiduque Luis Salvador, 30. (10)

B.M.W. 2.000 impecable. EXPOAUTO. Archiduque Luis Salvador, 30. (10)

DESGUACES HONDEROS venta recambios usados a punto de montar, mecánica, plancha y electricidad, disponemos de motores completos y carrocerías con papeles en regla. C/. Honderos, n.º 43. Tel. 273029. (29)

127 3 puertas PM-J, 15.000 Kms. 250.000 Pts. contado. Tel. 613255. (14)

COMPRO TODA CLASE coches usados y accidentados Tel. 290897. (10)

VENTA RECAMBIOS USADOS toda clase de automóviles. Archiduque Luis Salvador, 122. Tel. 290897. (13)

COMPRO Seat 127 R-5 en buen estado. Pago contado. Tel.: 254749. Sr. Mateo. (14)

COMPRO a particular 124 sport 1600 ó 1800 al contado. Telf. 227474, mañanas. (13)

DE PARTICULAR se vende Volvo 164, matrícula inglés, perfecto estado, muchos extras. Precio 140.000 ptas. Telf. 278962, mañanas. (18)

VENDO furgoneta Sava J-4 mixta, muy buen estado. Eusebio Estada, 109. (12)

SERVICIO AUTOBELISCO. Julián Alvarez, 5 (junto Plaza Obelisco). Seat 127 PM-E-G-I, 850 especial 4 puertas PM-A, 600-D. Renault R-5 PM-E, R-12 Super PM-A, 4-L 60.000 pesetas, R-8. Citroen 2 HP., Dyane 6 PM-D. Austin Victoria PM-C 95.000 ptas. Mini 850, 1.000 PM-D. Furgoneta Sava, PM-D. Mercedes 220-D diesel compacto, PM-A, 1.500.000 pts. (Cambiaría coche inferior) Cambios. Facilidades 3 años sin entrada. (61)

PARTICULAR vendo Simca 1.200, P.V.P. 175.000 ptas. Telf. 235121. (10)

PARTICULAR vende 600-E, PM-A. Toda prueba, 65 mil, contado. Tel. 281509, 9 a 1. (15)

DODGE 3700 GT, perfecto estado, aire acondicionado, equipado butano Landi. Telf. 254225 (tardes). (13)

PARTICULAR Seat 1430 PM-C, motor gas-oil en perfecto estado, 5 marchas, radio, 290.000. Teléfono: 277676 horas oficina. (18)

VENDO Renault 5-TL color blanco, PM-I, 35.000 kms., interesados llamar en horas de oficina al Tel. 235453. (18)

SEAT 128 blanco modelo 1.200, nuevo, 3.000 kms. 430.000 ptas. Informes: 462200 horas oficina, 213154 otras horas. (16)

COANSA: Compra-venta de automóviles, motores marinos y embarcaciones, calle Capitán Salom, 5-A. Teléfono 253333.

garaje LAS COLUMNAS
COMPRA-VENTA DE AUTOMOVILES

R-12 S PM-A, impecable. Seat 124-LS PM-D, 124 familiar, 1.430. Seat 850, 850 Coupé Sport. Obsequiamos con 12 lavados gratis a todos los compradores. (28)

SEAT 127 PM-L solo estrenado gran ocasión. 500 MILLAS. Héroes de Manacor, 43. Telf.: 464883. (15)

SEAT 1430 y 124 familiar PM-A varios impecables. 500 MILLAS. Héroes de Manacor, 43. Tel.: 464883 y Aragón, 178. Telf.: 241185. (21)

VENDO Citroen 2 CV de particular a particular. Precio 65.000. Tel: 218667. (12)

SEAT 132 lujo, aire acondicionado, radio Wodxon, particular. Garaje MUNDIAL. Margarita Caimari, 7. (13)

SEAT 131 1.600, 5 marchas PM-H y 131 1.430 PM-H particular. Garaje MUNDIAL. Margarita Caimari, 7. (18)

SEAT 128 PM-I, 18.000 Kms. Facilidades. Garaje MUNDIAL. Margarita Caimari, 7. (12)

SEAT 132 y 1.500 Diesel motor Perkins. Garaje MUNDIAL. Margarita Caimari, 7. (12)

FORD FIESTA Ghia, muchos extras. Garaje MUNDIAL. Margarita Caimari, 7. (10)

RENAULTS-5, 6 y 7 impecables. Facilidades. Garaje MUNDIAL. Margarita Caimari, 7. (12)

12 CAMIONES

SIATA PM-3808-G, vendo, ptas. 80.000. Tel. 236109-255594. (10)

AUTOS SERPICO, S.A.
Gral. Primo de Rivera, 17 A. Tfno. 46.26.38
Palma de Mallorca
COMPRAMOS Y VENDEMOS TODA CLASE DE VEHICULOS

AUTOCASION 2
EUSEBIO ESTADA, 111 (Carretera Polígono)
NO OFRECEMOS GANGAS OFRECEMOS CALIDAD
100 COCHES SOLO ESTRENADOS

RENAULTS: R-5 TL, R-12 TL (PM-J), R-12 Super PM-B. R-12 Super año 76. — SEATS: 600 E PM-C, PM-D L, 850 Seat 133, 127 2 y 3 puertas (PM-J), Seat 127 PM-E y PM-G, 124 PM-A, Seat 1.430 año 77.— RENAULTS 12 TL familiares PM-J a elegir, R-6 varios PM-C y PM-E. — CITROENS: Mehari PM-J. — SIMCAS: LS PM-G y J. — DIESELS: 1.500 motor recién reparado, particular. — MINI 850 PM-A impecable. — FORD FIESTA L PM-J varios. SEAT 600 PM 115.000. R-4 PM-H como nuevo.

GARANTIZADOS. SIN ENTRADA. 4 AÑOS FACILIDADES

AUTOCASION
LUCA DE TENA, 10 (junto Plaza Pedro Garau)

bolsa del trabajo

IMPORTANTE

LAS EMPRESAS están obligadas a solicitar de las Oficinas de Colocación los trabajadores que necesiten los que a su vez tendrán la obligación de inscribirse como parados cuando hayan de solicitar tal ocupación (Art. 3.º Ley de 10-2-1943) Las infracciones serán castigadas con multas de 1.000 pesetas PARA LA PUBLICACION DE ANUNCIOS LABORALES ES INDISPENSABLE EL VISADO DE LA OFICINA DE COLOCACION

13 DESEAN TRABAJO

REPARTIR paquetería o mercancías. Horas o días convenidos. Me ofrezco con vehículo. Máximas garantías y referencias. Teléfono 273804. (18)

HABLANDO ALEMAN
inglés, francés, se ofrece para relaciones públicas, turismo, exportación, etc. Gran experiencia enventas. Accedería entrevista previa. Tfno. 50.35.05. Sr MARIN.

14 OFRECEN TRABAJO

MODAS

MODISTA francesa arregla toda clase ropas vestidos. Sra. Genest calle Son Campos, 10, del lunes al viernes 11 h 17 h. (19)

EULALIA, moda femenina confecciones prendas de señora. Admite telas y arreglos. Huertos, 1-B. Teléfono 211613. (14)

CLASES DE CORTE Confección, sistema Martí, horario convenir. Modas Eulalia. Telf. 211613 (12)

MODAS BELUS, confección a medida, corte y prueba. Se arreglan toda clase de vestidos, calle Luis Martí 4, entlo. C. Tel. 461126. (22)

MODAS BELU, academia de Corte. Iniciación curs llo intensivo, calle Luis Martí, 4, entlo. C. Tel. 461126. (16)

PELU

SE NECESITA chica para peluquería medio oficiala. Informes en Oficina de Empleo, calle Santiago Ramón y Cajal, 15. (Referencia 18234). (20)

HOSTELERIA

COCINERO o familia para socio en restaurante, interesa. Telf. 602298. (10)

SERVICIO DOMESTICO

SEÑORA guardaría niños en mi casa. Telf: 414809. (10)

NECESITAMOS matrimonios camareras, doncellas, jornaleras, asistentas señoritas niños. Conseguimos mejores sueldos: General Mola, 15, pral. (15)

SE OFRECEN, cocineras, doncellas, señoritas niños, jornaleras, asistentas por días u horas Tel 222890-225078-225061. (16)

MAYKA ampiezas de oficinas pisos chalets y mantenimiento. Telf 222890-225078-225061 13)

SE NECESITA matrimonio, cocineras doncellas, cuerpo casa, camareras, asistentas externas e internas: sueldo a convenir Plaza Olivar Edificio España 1.º-D. (21)

SE OFRECE toda clase de servicios domésticos con seriedad y garantía. Tel 211697 Plaza Olivar Edificio España (17)

M.C.D. 2022

anuncios económicos

SE RECIBEN EN AGENCIAS DE PUBLICIDAD Y EN NUESTRAS OFICINAS: Pº MALLORCA, 9
CONSULTENOS: TEL. 23 11 77

DOMINGOS Y MARTES: 6 PTAS, PALABRA. MIERCOLES A SABADO: 5 PTAS, PALABRA. (MINIMO 10 PALABRAS)

14 OFRECEN TRABAJO

SERVICIO DOMESTICO

SE NECESITA EMPLEADA de hogar con nociones de cocina, de 8 a 16 horas, llamar Tlf: 265706.

EMPLEADA DE HOGAR se necesita de 8 a 21 horas. Con referencias. Tel: 227279 (horas comercio). (16)

EMPLEADA hogar para matrimonio solo, nociones cocina, preferible soltera o viuda. Telf. 234867 (13)

MATRIMONIO solo necesita empleada hogar. Teléfono 282386, de 4 a 6 tarde. (12)

SE NECESITA sirvienta con nociones cocina. Teléfono: 282380 (10)

PRECISO chica con nociones de cocina. Inútil sin referencias. Teléfono 214248. (10)

COCINERA deseo interna. Llamar de 2 a 4: 283888. (10)

NECESITAMOS matrimonio joven sin hijos para chalet Magalluf con informes cocina y jardín. Llamar mañanas de ocho a diez. Telf. 251350. (21)

SE NECESITA jornalera dos tardes por semana. Teléfono 462445. (10)

SE NECESITA señora para cuidar dos niños, interna. Sueldo convenir, calle Alfredo Bonet, núm. 6-3º-1ª (17)

VARIOS

GANE 30.000 ptas. mensuales efectuando trabajos caseros manuales y direcciones BAMIR Apartado 727 (Palma de Mallorca). (17

SE NECESITA señora de 35 a 55 años interna con nociones de cocina. Con referencias. Sueldo a convenir 261824 de 10 a y de 16 a 19. (23)

INDUSTRIAL comerciante, quiere aumentar ventas disponemos de organización. Telf. 224222 (10

PRODUCTOS DOMESTICOS INDUSTRIALES, necesita señoritas, trabajo: Campañas de divulgación productos propios. Informes: Tel: 296187, horas oficina. (17)

CASA dedicada a la venta y colocación de toldos y carpintería de hierro y aluminio necesita vendedor a comisión no imprescindible experiencia. Comisiones elevadas, trabajo fácil. Para concertar entrevista Telf. 241314. (32)

PROPONEMOS trabajo casero: Manual direcciones 30.000 mensuales. Publirenta Alboraya (Valencia (10)

NECESITAMOS

Persona que tenga amplios conocimientos técnica de venta, para que la pueda desarrollar directamente; que al mismo tiempo pueda dirigir un número de vendedores en el sentido de instruirles y dirigirles. Sepa conducir, con vehículo propio y esté dispuesto a viajar continuamente por la isla indispensable: el tener conocimientos en el ramo del automóvil.
Informes: Oficina de Empleo, Santiago Ramón y Cajal, 15. Referencia: 18.060.

SE NECESITA ENCARGADO
TALLER CARPINTERIA.
Bien remunerado.
Informes: Oficina de Empleo, calle S. Ramón y Cajal, 15. (Referencia 18.209)

PRECISAMOS PERSONA
joven y dinámica con carnet segunda para almacén, preferible conocedor artículos alimentación.
Informes: Oficina Empleo, calle Santiago Ramón y Cajal, 15. — Ref. 318.

GRUPO ASEGURADOR

PRECISA AGENTES PARA SU ORGANIZACION DE BALEARES.

Valoramos conocimientos profesionales. Formación a nivel superior. Capacidad de trabajo. Tiempo disponible.
Comisiones elevadas y período inicial financiado.
Interesados remitir curriculum vitae a Srta. ROVIRA. Avda. Rey Jaime III, n.º 17 - 4º PALMA DE MALLORCA o telefonear a los números 21 04 37 ó 21 53 58.
Facilitar dirección y teléfono de contacto.

GRUPO ASEGURADOR

PARA SU DEPARTAMENTO COMERCIAL

PRECISA EJECUTIVO DE VENTAS

CONTAMOS CON:
— Organización Comercial en toda Baleares.
— Productos que figuran en vanguardia y colman las necesidades actuales del mercado.
— Grupo de Expertos, que cuidarán de la formación y asesoramiento en el período inicial, a cargo de la Empresa.

OFRECEMOS:
— Magnífica oportunidad para Agentes Profesionales de Seguros que aspiren a dirigir una Organización a nivel Regional.
— Formación a cargo de la Empresa, con período de financiación.
— Promoción a corto plazo.
— Un trabajo apasionante en el ramo de las Ventas.

SELECCIONAMOS ENTRE:
— Candidatos con formación a nivel superior
— Personas dinámicas, con iniciativa, bien relacionadas y con tiempo libre.
— De esta campaña pretendemos seleccionar en el futuro un Director para Baleares.

INTERESADOS:

Remitir curriculum vitae con dirección y teléfono o telefonear para concertar entrevista a los números 21 04 37 ó 21 53 58; atenderá Srta. Rovira. Avda. Rey Jaime III, núm. 17 - 4º. PALMA DE MALLORCA

EMPRESA DE RECAMBIOS AUTOMOVIL

NECESITA DEPENDIENTE
Servicio militar cumplido. Inútil sin experiencia. Oficina de Empleo, calle Santiago Ramón y Cajal, 15. (Ref.: Núm. 18.199)

REPRESENTANTE

Necesita colaborador a comisión, capaz de ganar 40 a 60.000 ptas. mes. Llamar al teléfono 27.91.97 por la tarde. — No se informará por teléfono. — Abstenerse curiosos.

¿QUIERE SER PROGRAMADOR? PUEDE SERLO

Cursos teórico y práctico de informática.

Grupos reducidos. Horario compatible.

(También mañanas).

Para mayor información escribir o telefonear a Centro Informática Balear, Avda. Alejandro Rosselló, 3 - 4º - 4ª.
Teléfono 21 33 41 - Palma de Mallorca

SE NECESITAN señoritas urgentemente, instituto J. R. Informes: Pje. Curt, núm. 3, B. (12)

NECESITO personal para ventas a comisión en horas libres, o no. Informes: Tel.: 242381. (14)

SE PRECISA pintor carrocería, oficial segunda. Para informes en calle Santiago Ramón y Cajal, número 15. Referencia: 18245 (17)

¿NECESITA GANAR MAS DINERO?

NO LO PIENSE MAS VENGA A VERNOS

Necesitamos 5 vendedores, ambos sexos. Dedicación total o parcial. Formación a cargo de la empresa. Comisiones superiores a las 3.000 ptas. diarias. — Presentarse mañanas:
Edificio España, 5º - F. Plaza Olivar.

PROMOTOR A COMISION

Necesítase para Agencia de Viajes PROFESIONAL con idiomas inglés y alemán. — Puntuarán conocimientos holandés y francés. Vehículo propio. Posible sueldo fijo. — Necesarias referencias. — Informes:
Teléfonos: 23.60.86 y 28.44.91 mañanas.

IMPORTANTE EMPRESA ALIMENTACION PRECISA VENDEDOR A COMISION PARA TRABAJAR PALMA

EXIGIMOS:
— Dedicación.
— Experiencia venta licores, vinos, quesos, zumos artículos importación.
— Vehículo propio.
— Capaz organizar sus rutas.

OFRECEMOS:
— Comisión elevada.
— Extensa gama artículos en exclusiva continuamente ampliada.
— Algunas marcas apoyadas con publicidad T.V. y Prensa.

Informes: Tfno. 27.21.63. Sr. Ramón.
Máxima reserva.

PARA PUEBLOS DE MALLORCA

Importante empresa nacional precisa señoras, señoritas. Le ofrecemos una nueva fuente de ingresos en trabajo compatible con sus obligaciones del hogar y con plena autonomía de gestión. Excelentes ingresos del orden de 400.000 ptas. anuales, fácilmente superables. Para ello se requiere presencia correcta y voluntad, no hace falta experiencia comercial, nos basta con su simpatía y don de gentes. **Interesadas llamar al 23.54.53 en horas de oficina, para concertar entrevista personal.**

PARA IMPORTANTE CADENA HOTELERA

PRECISAMOS

SECRETARIA DEPARTAMENTO COMERCIAL

— Imprescindible inglés hablado y escrito
— Puntualizarán otros idiomas.

Interesadas dirigirse a: Oficina de Empleo, calle Miguel Marqués, s/n. Palma.
(Referencia 9082)

OPORTUNIDAD

EN PALMA SE PRECISAN CUBRIR VARIAS PLAZAS DE AUXILIAR DE LABORATORIO

Ahora Vd. puede efectuar en pocos meses los estudios y prácticas de esta moderna profesión con gran porvenir.
No se precisa titulación alguna.
Clases en grupos reducidos.
Días y horario a convenir.
Clases impartidas por profesores titulados.
Prácticas en moderno laboratorio, de las técnicas analíticas más usuales en laboratorios clínicos e industriales.
Para mayor información llame de 10 h. a 13 h. y de 17 h. a 22 h. 21.33.41, o escriba.

CIB
Avenida Alejandro Rosselló, 3-4.º-4.ª

IMPORTANTE compañía necesita distribuidor con equipo de venta directa, para artículo sin competencia. No se trata de libros ni cosmética. Ingresos cien mil peestas mensuales. Interesados escribir: ALSA, calle José Marañón, 4. Madrid 10.

GANARAN dineros efectuando sencillos trabajos caseros. Escríbanos HISPANOTENSA-BENIDORM (Alicante). (10)

otras secciones...

15 HOSPEDAJES

SE ALQUILAN habitaciones económicas. Informes C/ Aragón, 65-A, bajos. (10)

SE ALQUILA habitación solo a caballero. Teléfono: 462695, de 1 a 6. (12)

HABITACIONES independientes, camas 90 ptas. 224582. (10)

SEÑORA. Acogería en su hogar a señora o señorita todo el día o dormir. Teléfono 238554. (16)

SE ALQUILA habitación para dos chicas. Tel. 231972. (10)

HABITACION doble, trato familiar, que sean formales. Telf. 291998. (10)

SE ALQUILA habitación para chicas. Informes: Teléfono 255797. (10)

ALQUILO habitación, con teléfono. 293921, por la tarde. (10)

ALQUILO HABITACIONES teléfono, derecho cocina para señoritas. Tel. 463161. (10)

16 ENSEÑANZAS

FRANCES Principiantes Profesorado Niños y adultos ALIANZA FRANCESA Telf 214101 (11)

SEA ESTHETICIENNE diplomada en CEM El mejor Curso de Estética y Belleza Autorizado por el Ministerio de E y C Matrícula abierta. Plazas limitadas Distintos horarios. Infórmese llamando al núm. 460458 y 460462 CEM Av. Alejandro Rosselló 26_A (39)

TAQUIGRAFIA AUDIOVISUAL, Sistema S.S.S., 60 horas, para alcanzar, de 70 a 100 palabras por minuto, cada día inicios de cursos. CENTRO UNO, Vía Portugal, 1-A. (Frente Instituto R. Llull). (29)

MECANOGRAFIA sistema audiovisual. Aprenda en sólo 14 horas. CENTRO UNO. Vía Portugal, 1-A, 2.º. Telf.: 224371 frente Instituto Ramón Llull). (21)

INGLES, Profesor nativo da clases en Palma. Teléfono 227434. (10):

SE DAN CLASES de inglés. Informes: 230515. (10)

ESTUDIANTE Magisterio da clases EGB. Teléfono: 292886, de 2 a 4. Pepa. (10)

PROFESORA francesa da clases francés. Tel. 464686, de 12h a 17h. (11)

TERRASA-SOLANO preparación exclusiva BUP, COU, área Ciencias. Laboratorios propios. Guillermo Massot, 2, 3º. Esquina 31 Diciembre. Tel. 271991 (18)

MATEMATICAS, Física, EGB. BUP, da clases particulares profesor colegio religiosas. Telf.: 290633. (12)

INGLES; Traducciones, clases individuales y colectivas. Profesora titular nativa, 462840. (10)

CLASES DE EQUITACION

Para niños y adultos, los jueves, sábados y domingos en el Club Escuela de Equitación de Mallorca. Carretera Sóller Km. 12.

Concertar horarios con el profesor en el Club.

INGLES todos niveles, individuales, grupos reducidos. Enseñanza garantizada. Tel.: 296675. (10)

IDIOMAS. Francés, inglés y alemán, repaso EGB preparación Graduado Escolar Cultura General, Contabilidad. Luna 16 (Hostalets) Telf.: 273240

OPOSICIONES para auxiliares de la Comisaría del Seguro Oblicatorio de viajeros (Ministerio de Hacienda). Presentación de instancias hasta el 15 de febrero. Preparación. Tels. 460902 - 462186. (26)

OPOSICIONES para auxiliares de la Administración Civil del Estado Exámenes en breve. Preparación. Telf 462186_460902 (16)

PREPARACION Graduado Escolar, certificado de estudios, cultura general, estenotipia, taquigrafía, etc. Telfs.: 460902 -462186 (14)

PROFESORA prepara oposiciones para auxiliares Administrativos del Instituto Nacional de Previsión y Son Dureta. Exámenes en breve Tels. 462186_460902 (20)

SE NECESITA monitor-monitora a comisión de Francés e Inglés para laboratorio de idiomas. Tel. 277293. Preguntar Sr. Payeras. (19)

CLASES económicas, francés, niños y adultos, EGB, BUP, Cultura General. Juan Bauzá, 8. (13)

17 MUSICA

VENDO amplificador y guitarra Fender, buen estado. Telf. 276385, de 13,30 a 14,30. (13)

AFINADOR TECNICO de PIANOS (Piano Tuner Klavierstimmer). Teléfono 400037. (10)

PROFESORA doy clases piano y solfeo. Teléf. 463161. (10)

VENDO instrumentos usados, buen estado. Llamar laborables de 3 a 6. Teléfono 537479. (13)

VENDO guitarra eléctrica Gibson Les Paul original, perfecto estado. Tl. 283689 (tardes). (12)

18 RADIO Y TV

TELESTAR. Reparaciones televisión a domicilio. Servicio económico y rápido. Padre Molina, 28. Teléfono 296670. Sábados abierto. (16)

TELECON. Telf. 254805. Servicio económico-urgente. Reparaciones a domicilio. Antenas individuales-colectivas Televisores blanco, negro y color. Autoradios. Sábados abierto todo el día (23)

REPARAMOS televisores y antenas. Servicio a domicilio, rápido y garantizado. Telf. 277025. (10)

ANTESA, reparaciones televisores y antenas. Servicio rápido a domicilio. Teléfono 241195 (11)

REPARAMOS antenas y televisores. Servicio rápido. Telf. 290839. (10)

ACUDIMOS EN EL ACTO reparaciones televisión y antenas. Servicio permanente Total garantía precios económicos. Sábados abierto todo el día. Tel. 298858. (21)

ATENCION: para reparar su TV urgente llamar a los Tels. 273406 y 292659, acudimos antes de dos horas, precios económicos. (20)

TECNICO TELEVISION, blanco, negro, color. Reparación. Puesta a punto. Nacionales. Importación. Teléfonos: 211273 290497. (14)

REPARACION antenas y televisores, en el acto, sábados abierto. Tel. 411323.

REPARACIONES urgentes a domicilio. Reparamos televisores blanco-negro y color. Antenas colectivas-individuales Sin cargo desplazamiento. Reparamos en domicilio. Servicio rápido-económico. Sábados abierto Tel. 246183 (26)

REPARACIONES TV a domicilio. Instalaciones, reparación antenas. SATEL, SA BALEAR. Escultor Gamés, 2. Teléfono: 291267. (14)

FERBAS. Reparaciones televisión y antenas. Servicio a domicilio, rápido y económico. Tel. 285284. (13)

19 NAUTICA

AMPLIAMOS A TODO EL MES de enero el 10 % descuento exclusivamente sobre existencias en barcos y motores NAUTICA MUS.

XIMELIS NAUTICA frente Club Marítimo Molinar. Embarcaciones NUEVAS y de OCASION.

XIMELIS NAUTICA, Llauds desde 20 a 45 palmos. Botes y motores fuera borda.

XIMELIS NAUTICA, Artículos pesca, pinturas marinas y efectos navales.

PARTICULAR vendo Llaud a motor con tambucho. Eslora 8,64 mts., motor diesel. Foque y vela latina. 4 literas, cocina, WC., radio, teléfono, sonda eléctrica, cassette stéreo. Precio 2.500.000. Para información HIPERAUTO, General Ricado Ortega, 48. 244948_246204.

VENDO lancha «EPE», 5 metros, cabinada 2 literas, water, lavabo, motor «Perkins» 70 HP, fibra, automoción 500 millas, velocidad crucero 12 nudos. Tel: 286385.

MINI CAPEADOR el Llaud de 3,99 con motor interior Campeón de 3 HP. La novedad de esta temporada. Precio total F.F 189 000 pts. COMERCIAL MALLORCA S. A Pascual Ribot 18 (29)

M.C.D. 2022

anuncios económicos

SE RECIBEN EN AGENCIAS DE PUBLICIDAD Y EN NUESTRAS OFICINAS: Pº MALLORCA, 9
CONSULTENOS: TEL. 23 11 77

DOMINGOS Y MARTES: 6 PTAS, PALABRA. MIERCOLES A SABADO: 5 PTAS, PALABRA. (MINIMO 10 PALABRAS)

otras secciones...

19 NAUTICA

CAPEADOR 25 palmos Llaúd equipado con motor Solé o HP Precio total F.F. 397.500 pts. COMERCIAL MALLORCA, S. A. Pascual Ribot, 18. (21)

CAPEADOR II Llaúd 28 palmos, con cabina y motor Solé 12 H.P. precio F. F. 572.500 ptas. COMERCIAL MALLORCA, S. A. Pascual Ribot, 18 (23)

LLAUD M-20 LP. El más rápido y más apto para la pesca deportiva. Motor Perkins. COMERCIAL MALLORCA, S. A. Pascual Ribot, 18 (22)

COMPRARIA lancha o barco de pesca. Ofertas al Teléfono 235453, en horas de oficina. (14)

OCASION vendo Llaud de poliester, 6 mts. con cabina y motor Solé diesel, nuevo a estrenar. Informes: Telf. 464200 horas oficina. (21)

RESINAS para constructor y reparación embarcaciones. Fibras relleno. Disolventes, etc. Pinturas marinas. BENDIX. Mariano Aguiló, 24. Tel.: 270895. (18)

OCASION: Lancha Glastron 6,20. Evinrude 225 cola OMC, nueva, cabinada, 2 literas, WC etc., muy equipada. Telf. 500118. (18)

TAYLOR 49 «Mercory» 65 nuevo, cabina, 2 literas. Telf. 501587. (10)

COMPRO cualquier tipo de embarcación hasta 7 metros. Motor gasolina. Fuera borda o diesel. No importa estado. Tel. 295974-613220. ((20)

SE NECESITA
CONDUCTOR DE LANCHA
con carnet de categoría para poder practicar esquí náutico y arrastre de paracaidas, en Cala Millor.
Informes: Teléfono 55 19 95.

20 COMPRAS

COMPRARIA piano usado en buen estado, para estudiar Pedir por Miguel. Teléfono 281559. (13)

COMPRA y venta antigüedades. La Piara Mallorquina. Pl. Sta. Eulalia, 7. (10)

COMPRO muebles usados, antiguos y modernos. Paso a domicilio. Tel. 299755. (11)

COMPRO caja caudales con o sin pie, no importa estado Telf. 216573, mañanas. (13)

COMPRARIA máquina de coser Alfa, semi-industrial. Telf. 241014. (10)

COMPRO 2 maniquís niño de 7 a 10 años. Informes: Telf. 216435. (12)

COMPRAMOS
objetos y joyas de oro y plata, usados o rotos calle San Bartolomé, núm. 12, 1º. Tl. 210375.

COMPRO
muebles usados o antiguos, paso a domicilio. Telf. 27 48 89

21 VENTAS

VENDO televisor Lavis. Informes Tel: 244418. (10)

VENDO acondicionadores aire, ideal para habitaciones y exprimidora, balanza, tostador de pan, batidora, termo para leche. Tel: 245519. (18)

ATENCION hoteles, vendo somiers metálicos muy nuevos y somier madera seminuevos. Tel. 213573, mañanas. (14)

VENDO mostrador conservador y un molinillo de café, calle Calobra, núm. 16. Tel. 241014. (13)

VENDO calentador gas-butano Otsein, grande seminuevo. Sra. Arcos. Músico Francisco Frontera, n.º 3-4.º-B. (15)

VENDO máquina tricotar «Pasap» seminueva, buen precio. Tel. 231326. (10)

VENDO máquina registradora semi nueva marca Hugin modelo K-45 B4, contado, 70.000 ptas. Teléfono 299005. (14)

VENDO 1 máquina para vender tabaco para 6 marcas con cajón para respuesto, 2 mesas plegables de 3 metros largo, 2 registradoras de 4 totales casi nuevo, 1 balanza Berquel de 5 kilos y 1 cortadora de fiambres. Informes: Padre Molina, 28. (42)

MAQUINAS automáticas bebidas calientes (café, café con leche, etc...) impecables, precio oportunidad. Tel: 254302. (14)

VENTAS. Puertas nuevas y usadas. Telf.: 243181. Pasaje Son Coc, núm. 7. (12)

VENDO vitrina frigorífica 2 mts., cristal corredero. Precio fábrica. Tel. 244058

VENDO armario frigorífico acero inox. 1,500 litros, a estrenar, precio fábrica. Telf. 244058.

OCASION. Vendo máquina cine 35 m. sonora, portátil, especial colegios y clubs. Telf. 235413. (16)

NUEVO televisor portatil marca J. V. C., blanco y negro, perfecto para camping, barco, etc. Pantalla 6 pulgadas. Ptas. 15.000. Telf. 278962, mañanas. (21)

VENDO calefacción eléctrica marca Corcho, completamente nueva. Tl. 265387. (10)

22 PERDIDAS

EXTRAVIADO Basset-Hound, color blanco y marrón claro. Se gratificará Sociedad Cazadores. Teléfono 464099. (14)

EXTRAVIADO perro tipo Basset, cuerpo y orejas largas, patas cortas, alrededores Club Tenis Mallorca, blanco con manchas marrones, macho, con collar rojo y antipulgas. Se gratificará. Telf: 222442, de 9 a 2 h.

Desaparecido
SEAT 131 blanco - PM. 9387-H. Se gratificará:
500 MILLAS
Telf.: 24.11.85.

DESAPARECIDO
MINI MIL calabaza y negro. PM- 5538-A. Gratificaré: Tl. 290681 y 221065.

PERRA NEGRA
EXTRAVIADA EN CA'N PASTILLA
PASTOR BELGA 6 AÑOS.
SE GRATIFICARA
Tfnos. 26.51.42 y 26.46.90

23 TRANSPORTES

TRANSPORTES BAUZA Trailers camiones grúas. Transportes barcas. Tels.: 297307 - 252716 (10)

MUDANZAS J. MUT. Ofrece sus servicios especializados Embalajes, guardar muebles traslado pianos, cajas caudales, maquinaria camiones grúa. Llámenos y pasaremos a cerle presupuesto. Teléfonos 278044 274656 Curtixó, 31 (Vivero). (28)

MUDANZAS CATALAN. Transportes en Baleares y península. Hacemos presupuesto. Económico. Llámenos: 293102. (12)

CAMIONES POL
GRUAS Y TRAYLERS
Transportes diversos
Especialidad en embarcaciones, maquinaria, etc.
Tels. 274067 - 275026

MUDANZAS GIMENO ofrece sus servicios a la península y Mallorca. Tel.: 413725. (12)

24 ANIMALES DOMESTICOS

CRIADERO «LOS VALIENTES», venta perros adiestrados para guardia Tlf.: 265125 (10)

VENDO CACHORROS Dobermann y Setter Irlandés, hembra adulta. Tels: 237735 - 213623. (10)

DESAPARECIDO Seat 1430 rojo, PM-2778-D. Se gratificará. Tel. 296306. (10)

EXTRAVIADO pastor alemán color oscuro que atiende por «Jack», en la zona de Son Armadans, el día 29 por la tarde. Se gratificará, llamar Teléfonos 289399 y 231616. (28)

DESAPARECIDA perra cocker spaniel 4 años, espera perritos, ojo derecho torcido, desaparecida día 29-1. Se gratificará, Teléfono 402748. (18)

BOXER atigrado y leonado, cachorros con pedigrée. CANYPLANT. (10)

BOBTAIL (antiguo pastor inglés) cachorro en venta, excelente pedigrée. CANYPLANT. (10)

CANYPLANT. Venta de perros de raza. Fco. Manuel de los Herreros, 35. (Junto Mercado Pedro Garau). Tel.: 270566. (17)

SE VENDEN: Cachorros Gran Danés de cuatro meses, atigrados, leonados y arlequín con excelente pedigree, desde 10.000 ptas. y otros de un año. Informes Tel: 210224 - 234589. (27)

EXTRAVIADO. Perras ibicencas color blanco y marrón y toda blanca. Se gratificará con 50.000 pesetas las dos. Tel. 263159. (19)

VENDO cachorros Braco alemón, pedigree LOE. Calle Alamo, 87. Palma. 271048. (11)

VENDO Baset «cachorro». Tel: 500389. (10)

PARTICULAR: Vendo pastores alemanes, magnífico pedigree y L.O.E. 50 días. Tlf.: 464402. (12)

POR AUSENTARME vendo 35 gallinas y pollos camperos. Bar Club Playas, Portals Nous, calle Blanes final, de 10-1. (19)

SE VENDEN gatitos siameses 40 días. Teléfono: 255491. (10)

SAFARI. Venta de perros de raza. Barón Sta. Mª del Sepulcro, n.º 5 (Travesía Jaime III). Teléfono 214162. (18)

25 DIVERSOS

LIMPIEZA DE ALFOMBRAS Moquetas, sofás, butacas. Guardamos alfombras PINGUINO. Telf.: 294340. (11)

REPARACIONES y reformas de albañilería informes: Martín Caimari. Teléfono: 294289 (10)

SALON JUPITER, masajes atendido por cuatro señoritas (nuevo personal), calle Gabriel Maura, 15-1º-1ª

SALON APOLO. Próxima inauguración 22 febrero. Masajes, calle Gabriel Maura, 14, bajos. (12)

URGENCIAS. Fontanería electricidad y termos en 2 horas sin recargo. Tl.: 242119 (12)

SE SIRVE tierra vegetal y cribada, sacos de tierra preparada y estiércol. Mínimo 5 sacos. 273008.

LIMPIEZA DE ALFOMBRAS, moquetas, tresillos. Domicilio y taller. SISTEMA MORLIMP. Conservación verano. ALFOMBRAS MOREY. Teléfono: 277582. (16)

SOLUCION A SUS PROBLEMAS: somos un equipo de profesionales cualificados en reparaciones. Fontanería. Carpintería. Electricidad. Cuartos de baño y cocinas. Reformas albañilería. Pintura en general. Lacado de puertas y muebles. Colocación de moqueta en suelos y paredes. Empapelados. Cortinas. Decoración escayola. Pulido abrillantado y encerado suelos. Suelos vinílicos sin necesidad de obra. Colocación parquet. Todo esto puede pagarlo en cómodos plazos, aconsejamos, informamos y hacemos presupuestos sin compromiso. Tel. 206168 (9)

TOLDOS. Presupuestos sin compromiso. Almacenes Aragón. Aragón, 40. Tel. 270100. (10)

ARREGLO trajes Sastrería Alomar, calle Obispo Sastres núm. 10. Fortí. Teléfono 282129. (11)

INTERESA coto de caza, temporada 1979. Ofertas a: Sr. Rosselló. Teléfono 224220-213768. (16)

VENTANALES ALUMINIO cerramientos galerías, cristales, albañilería, trabajo completo, pida presupuesto. Talleres RAMON. Teléfono 244069. (14)

INSTITUTO NEFER, atendido por señoritas, calle Elcano, núm. 9. (T. E.) (10)

CABALLERO 33 años desea conocer señora o señorita culta para relación libre y sin ataduras. Interesadas escribir al apartado de correos núm. 399 de Palma indicando teléfono. Máxima discrección. (29)

SE OFRECEN albañiles para toda clase de trabajos. Teléfono 279290. (10)

PINTURA en general, empapelado, precios económicos, presupuestos sin compromiso. Tel: 281915-282984.

PINTURA y decoración en general, seriedad, rapidez y limpieza. Telf. 286004. (12)

REFORMAS en general, albañilería, fontanería, yeso y escayola. Facilidades de pago. Tel: 413725. (13)

MASAJES nuevo Salón Palma atendido con personal 3 señoritas. Barón de Pinopar, 8-2º-1ª. Abierto todo el día (21)

MASAJES CAPRI, atendido por nuevo personal (cinco señoritas). Francisco Sancho, 30. Principal.

SALON GEMINIS nueva dirección y personal. Avenida Argentina, número 67, segundo, segunda. (Junto Banco de Vizcaya). Abierto de 11 a 8,30. (I. Segura). (23)

MASAJES, nuevo personal y 6 señoritas, en calle Aragón, 27. (A. CRESPI). (12)

FONTANERO, instalaciones y reparaciones urgentes. Telf. 293327 (10)

LIMPIEZA DE OFICINAS y su conservación confíela a EL BRILLO BALEAR. PIDA presupuestos. Teléfono 222700 (15)

CRISTALES, escaparates. Su limpieza y conservación confíela a EL BRILLO BALEAR. Tl. 222700. (13)

PINTOR EMPAPELADOR. Reparaciones eléctricas, remiendos y chapuzas. Telf. 227078 - 271819. (10)

BOMBAS sumergidas de eje libre. Grupos bomba elevación de aguas. Eléctrica PUIGCERCOS. Héroes de Manacor, 30 Tel. 240919-246198. Palma (20)

GRUPOS electrógenos gasolina y diesel, motores eléctricos reductores de velocidad, soldadores eléctricos. Eléctrica PUIGnacor, 30. Palma. (19)

POR ACUERDO de la Junta General Extraordinaria de Accionistas de la entidad «Majórica Heusch, S. A. Industria Española de Perlas Imitación», celebrada el día 29 de Marzo de 1978, se modificó el nombre de la compañía, que se denominará «MAJORICA, S. A.», cuyo acuerdo fue elevado a público en escritura de 8 de agosto de 1978 autorizada por el Notario de Palma de Mallorca, don Florencio de Villanueva y Echeverría.

MASAJES LUZBEL. Atendido por tres nuevas señoritas. Titulada Srta. Mandy, calle Alférez Gralla Lladó, 23, 1º (detrás Plaza Toros). (19)

FONTANERO. Reparaciones de fontanería en general. Telf. 246081. (10)

anuncios económicos
(Sin recargo alguno)
llamando al nº
231177
de 8 a 2 y de 4 a 7

BENMA LIMPIEZA MOQUETAS sistema Mr. Steam o P.E.S. Guardamos alfombras. Telf. 250057. (12)

BENMA, limpia alfombras, moquetas y tapicerías. Recogida y entrega domicilio. Telf. 250057. (12)

ELECTRICIDAD, fontanería, instalaciones y reparaciones urgentes, termos eléctricos. Presupuestos. 234545. (10)

BLANQUEOS Y PINTURAS ABRINES. Femenías, 30, 3.º - 5.ª. Tel.: 281496. (10)

Ahorre Dinero y Pague como quiera!
Venta y Colocación de Papeles Pintados
Moquetas. Pinturas. Decoraciones en general
PRECIOS EXCEPCIONALES PARA PISOS COMPLETOS
Presupuestos sin compromiso
c/ Padre Bmé. Pou, 2 — osta — Tel. 29 74 77

LA CAFETERIA PIPOS - 2
DE SANTA PONSA
Regida anteriormente por don Francisco Amer, comunica que a partir del 3-1-79 será explotada por los Sres. Rodríguez y Fernández.

Experiencia y Prestigio - Más de 25 años fabricando
ALFOMBRAS
LUIS FORTEZA
Valldargent, 63 - Tel. 23 18 16

ATENCION HOTELEROS!
Rogamos nos remitan sus tarifas 1979, para clientes individuales y grupos.
Necesitamos ofertas cualquier zona y categoría para ampliación cupos. También Semana Santa.
VIAJES IMPERIAL, GAT 204.
Paseo Mallorca, 38. Sr. Carbonell.
Tfno. 21.79.44.

M.C.D. 2022

OPINIONES

UN INTERESANTE INTENTO

LA VANGUARDIA

"Merece la pena de prestar atención a la reunión iberoamericana de Ciencia y Tecnología reunida en Madrid. En primer lugar porque es señal de rumbo que toma la antigua casa de Cultura Hispánica, convertida hoy en Centro Iberoamericano de Cooperación. Luego, porque el objetivo de esta asamblea, convocada por el presidente del citado centro, don Manuel Prado, a instancias de las Naciones Unidas, ofrece perspectivas insospechadas. El idioma, común a veinte países, ya es una buena razón para llegar a una acción concertada entre todos ellos; el ritmo de desarrollo, bastante similar, es sin duda otro factor que invita a la colaboración, al intercambio y a la transferencia de tecnología. Se trata de analizar las posibilidades reales que existen en este campo, a fin de que los países hispanoparlantes puedan presentar un programa común en la conferencia que tiene prevista la ONU, en Viena, el próximo verano, con vistas a nuevos planes de Desarrollo.

Es una gran oportunidad la que se nos brinda, cuando menos brinda, cuando menos la de conseguir una coordinación de esfuerzos con países de nuestra misma habla y, al mismo tiempo de potenciar nuestra propia cultura tecnológica y de encontrarle aplicaciones con amplios horizontes. La ONU pone a prueba nuestra capacidad técnica, pero también, y sobre todo, nuestra capacidad de entendimiento práctico con quienes tenemos el deber de colaborar y asociarnos antes que con nadie".

«LA INVERSION DE «MISTER MARSHALL»

EL PAIS

Enrique Díaz González en "El País":

"Ni General Motors ni mucho menos Ford vienen a regalar nada. La experiencia de Almusafes, con unas cifras de beneficios espectaculares y un reducidísimo plazo de amortización, convierten al proyecto en el más rentable que Ford haya cometido en su historia. Los tiempos del "Bien venido Mr. Marshall" han pasado y debe quedar claro que las multinacionales buscan, aquí como en cualquier parte, extraer beneficios.

El Gobierno español debe ser cauteloso, porque los recursos son limitados. Prestar apoyo a estas inversiones puede ser conveniente siempre que el saldo sea favorable a los intereses de la colectividad. En ningún caso, obetivos coyunturales —entre los que no se descartan las ansias electoralistas de que hace gala UCD— justificarían un apoyo a la inversión extranjera por encima de su "coste lógico". Además España corre ya peligro de convertirse en el polígono industrial de Europa con una gran concentración de plantas productivas, pero con la decisión que les afecta lejos de su influencia. Pensar que los dirigentes multinacionales lleguen a cercenar la capacidad de autogobierno de este país suena ahora mismo a ciencia-ficción. Pero puede dejar de serlo antes de lo que muchos piensan".

nuestros COMENTARISTAS

SIGUEN LAS HUELGAS

El país continúa sufriendo sobre sus carnes la escalada de huelgas que día a día se hacen para los ciudadanos más incomprensibles y molestas.

Las últimas han sido las de la basura y las del gas, las cuales han dejado a la población madrileña no solamente sucia a niveles alarmantes, sino que, además, han privado a los madrileños, en muchos casos, de la comida.

Como hemos dicho en otras ocasiones, no vamos a analizar aquí si esas huelgas son justas o no lo son, si las huelgas tienen razón o no la tienen; lo importante es determinar las consecuencias que las mismas llevan consigo. Mas las consecuencias, como las estamos sufriendo sobre nosotros mismos, no son necesario de especificar, puesto que son evidentes. Tampoco vamos a señalar el detrimento económico que para la nación tienen estas huelgas. Detrimento económico que no afecta solamente a las empresas, sino que llega al bolsillo particular de cada uno y que, de seguir así, acabará de manera definitiva con nuestra ya pobre economía. En consecuencia, lo que debemos saber de manera clara y terminante es el porqué del encadenamiento diario de una huelga tras otra, ya que nos resistimos a pensar que es fruto de la casualidad o del azar, y menos cuando el país se encuentra en una coyuntura política de necesaria y obligada reflexión.

Es de esperar, por todo ello, que tras esta escalada huelguista no se encuentren las centrales sindicales en un desafío agresivo y casi irracional contra el Gobierno como consecuencia de que en su día se rompieran las negociaciones sobre medidas económicas. Si así fuese, habría que decirles a estas centrales sindicales que lo que están haciendo no es otra cosa que tirar piedras sobre su propio tejado, ya que, en definitiva, la que sale perjudicada con todo esto es España en su conjunto, y, naturalmente, como siempre, las clases menos privilegiadas, aun cuando en principio parezca que de esa presión serán ellos los ganadores.

Nuestra economía no está para hacer juegos malabares y, repito, está claro y patente, a través de la historia económica de los países, que la suma de todas las huelgas lo que trae son recortes a la economía nacional, las cuales —se reiteran— a corto plazo pesan más sobre las economías menos afortunadas. Una nación pobre hace al pobre más pobre.

Ante todo esto conviene pedir a todos los responsables que reflexionen antes de lanzar a los obreros a unas huelgas que, si bien pueden estar justificadas en alguna medida, pierden dicha justificación cuando el resultado final lo que hace es agravar la economía del país, y, por ende, la del propio trabajador.

José Juan DEL SOLAR ORDOÑEZ

«¡QUE NADA SE MUEVA!»

«ACTUALIDAD ECONOMICA»

Editorial de "Actualidad Económica":

"La progresiva desaceleración del ritmo de crecimiento de los precios registrada el año pasado se ha visto reflejada en el subgrupo del índice general correspondiente a alquileres.

Esto va a permitir que las "subidas" por dicho concepto sean ligeramente inferiores a las del año precedente, lo que indudablemente proporcionará un pequeño alivio a esa amplia categoría social que constituye el inquilinato...

Como las alegrías no pueden ser completas, la evolución del índice de producción industrial parece indicar que, al menos durante el primer semestre de 1978, las cosas en este sector no mejoraron con relación a años anteriores.

El estancamiento de la actividad industrial era un hecho que quizá se haya suavizado en los últimos meses del año.

Tampoco los recursos de los bancos han registrado variaciones importantes. Su tasa de crecimiento se ha mantenido en un nivel próximo al del año 1977 y, desde luego, inferior a la de crecimiento de los precios".

CONTRA TODA VIOLENCIA

ABC

"Cuando la presión terrorista que tan cruelmente atenazó a nuestro país a principios de este mes parecía ceder, al menos temporalmente, una triste noticia saltó de nuevo a las primeras páginas de los periódicos. Nos estamos refiriendo a la increíble y bárbara incursión de un grupo de jóvenes, al parecer militantes de grupos de extrema derecha, contra una facultad universitaria, paradójicamente la de Derecho, y que recuerda más una "razzia" medieval contra sarracenos o un ajuste de cuentas en el lejano oeste que una escena de una sociedad civilizada y democrática.

Nuestra actitud ante este atentado al normal discurrr y a la ordenada convivencia universitaria no puede ser más que una. rotunda condena. Precisamente porque nuestra ejecutoria es, ha sido y será clara al repudiar ese otro terrorismo que nos viene de las alas del más cruel separatismo marxista que pretende segregar por medio del terror y la violencia una parcela querida de la Patria, no podemos tolerar que otro grupo, aunque tenga un signo político marcadamente opuesto al de aquel, pretenda tomarse la justicia por su mano y convertir en un campo de Marte un recinto universitario.

CONTRASTE DE PARECERES

PUBLICIDAD DE LA DROGA

Arriba

"Actualmente se pueden considerar en las comunidades occidentales dos tipos de drogadicciones. Nos referimos a las procedentes de las drogas integradas —alcohol y tabaco, cuyo uso está totalmente admitido— y aquellas que tienen su origen en la dependencia o habituación a los sicótropos o estupefacientes (cocaína, morfina, opio, etcétera) y a la marihuana, hachís, grifa o LSD, conocidas como drogas blandas. El consumo de ambas, integradas y no integradas, ha experimentado en nuestro país una gran escalada en los últimos años con la consiguiente incidencia en la salud de los españoles. El problema del uso de drogas no autorizadas ha constituido, sobre todo por sus connotaciones delictivas y sociales, una de las mayores preocupaciones de los especialistas en estos temas. No obstante, han sido olvidados, o al menos no estudiados lo suficiente, los efectos de las drogas integradas sobre el individuo y la sociedad, tanto a corto como a a largo plazo.

Recientemente, el profesor Laporte, rector de la Universidad Autónoma de Barcelona, ha puesto de manifiesto cómo "la primera toxicomanía de Occidente, tanto por su extensión como por el daño social que causa, es el consumo de bebidas alcohólicas, en progresivo aumento también entre la juventud". Las alcoholencias y el abuso del tabaco tienen, a juicio de los científicos, hondas repercusiones en el equilibrio físico, psíquico y somático del ser humano. En Estados Unidos, por ejemplo, morirán este año más de 300.000 norteamericanos a causa del tabaco. En los países de la OCDE perdieron la vida en 1973, en accidentes motivados por la ingestión de alcohol, más de 150.000 personas, resultando heridas más de cinco millones por tales motivos.

En España, los datos no son menos significativos que para el resto de los países. Según los datos elaborados por el Ministerio de Sanidad, más de 20.000 españoles mueren a causa de las drogas integradas. Somos el tercer consumidor mundial de alcohol, con catorce litros por habitante y año. Tenemos un 10 por ciento de alcohólicos en nuestra población activa —el absentismo laboral ha superado ya, por estos motivos, los setecientos millones de horas—. Y ya, para finalizar este apartado, el coste social de todo esto supera los 20.000 millones de pesetas al año.

En relación al consumo de tabaco en nuestro país —considerado como el principal reto con el que se enfrenta la medicina preventiva— se estima que supera los 2.200 cigarrillos por español y año, siendo miles los fumadores, más de 10.000, los que mueren a causa de enfermedades provocadas por este producto. Intensificar la toma de conciencia social de estos graves riesgos debe ser tarea prioritaria del Ministerio de Sanidad y Seguridad Social, en colaboración con los ministerios del Interior y Cultura. La vida nos va en ello".

PRENSA Y TERRORISMO

PUEBLO

Vidriales en "Pueblo":

"Hace unos días, el ministro del Interior se reunió con los responsables de la información en la radio y en la televisión estatales. Vino a sugerirles que no se dramatizara en el tratamiento de los actos terroristas y que, en la medida de lo posible, se contribuyera a limitar los ecos informativos de dichos actos. Partiendo del supuesto —a mi juicio, atinado— de que lo que busca el terrorismo, entre otras cosas, es el efecto multiplicador de sus actos a través de la difusión informativa, el ministro sugirió en consecuencia, que se recorte o se impida el tal efecto multiplicador

Como se ve, la iniciativa de Martín Villa —quede claro ahora mismo que sus sugerencias nada tienen que ver con imposiciones gubernamentales ni los profesionales contactados se sintieron en ningún momento sometidos a la nueva forma de censura— sólo alcanza, al menos por ahora, a los audiovisuales del Estado. Sin embargo, se puede pedir claramente al ministro que extienda su iniciativa, formalmente, a los que no son del Estado, e incluso a toda la Prensa escrita o, por qué no, a todo el estamento profesional. No es arriesgado proclamar que el eco sería prácticamente unánime y diría que hasta entusiasta.

El terrorismo es un declarado enemigo de la Sociedad y del Estado. La Prensa es una institución de servicio público, y en España ha dado sobradas muestras de su profundo sentido de la responsabilidad en el momento que está viviendo el país. No sería un requerimiento de Martín Villa, ni del Gobierno, ni del partido en el Poder. Sería un requerimiento formulado en nombre del Estado y de la Sociedad, y no me cabe ninguna duda de que la inmensa mayoría de los profesionales de la información estaríamos dispuestos a secundarlo.

Si el requerimiento sólo afecta a un sector de la profesión, el estatal, se corre el riesgo de disminuir a los informadores del mismo en la legítima competencia informativa que debe mantener cualquier medio de comunicación. Y, además, sería ineficaz si, mientras tanto, los ecos del terrorismo siguieran estando recogidos en otros medios. Queden aquí estas consideraciones, por si sirven de algo".

«APUNTALAR LA DEMOCRACIA»

SABADO gráfico

Editorial de "Sábado Gráfico":

"Hay un decidido empeño por responsabilizar a la democracia —esto es, al régimen, y en última instancia, a la misma Monarquía— de todos los males que nos aquejan. Aunque no faltan razones en contra, el hecho está ahí, y nada puede frente a este empeño la contundencia dialéctica de los argumentos más impecables. El español medio, que si no es apolítico sí practica un apartidismo activo, pone mala cara cuando le cortan el gas o el tren de la RENFE le deja a mitad de trayecto. Comprende —sin entusiasmo— las huelgas de empresa o de sector, siempre que no le afecten directamente, y esto, en última instancia y por un extraño sentido de la solidaridad, que le lleva a verse convertido en protagonista de un evento similar frente a su propia empresa. Pero de ahí no pasa. No se ha alcanzado todavía el grado suficiente de concienciación democrática ni de clase. De ahí que, en su fuero interno, reaccione en contra de todo aquello que pueda significar una alteración de sus hábitos más inmediatos. Puede ser comodidad. O egoísmo. O tal vez inercia. Pero son cuarenta años con la corriente en contra.

Si el español es así —aunque el análisis pueda resultar simplista— y la coyuntura democrática no ha logrado rebasar todavía el estrado primario de la transitoriedad, hay que preguntarse si las actuaciones antes reseñadas son responsables. Y la pregunta va dirigida tanto al Gobierno como a las organizaciones patronales y a las centrales sindicales. En una situación de normalidad democrática nuestro país podría hacer frente a una situación cien veces más difícil. Pero aquí da la sensación de que todo pende de un hilo. Urge, por tanto, una recapitulación de estrategia y objetivos. Hay que establecer un orden de prioridades y, en función de este listado, practicar las renuncias más urgentes. El objetivo inmediato es apuntalar la democracia. Y jugar en la ruleta todo lo que no sea sustancial. A menos, claro, de que se pretenda hacernos jugar a la ruleta rusa".

(De "Ya").

«BALEARES»

M.C.D. 2022