EDITADO POR M.C.S.E.
Avda. Generalísimo. 142
Madrid
PALMA DE MALLORCA
Miércoles, 13 diciembre 1978
Precio: 15'— pesetas.

Baleares

"el diario de las islas"
Director:
ANTONIO PIZA

Según todos los indicios

No habrá Pactos

Madrid. (Pyresa). — «Estoy absolutamente convencido del testimonio de responsabilidad que durante 1978 se ha producido, tanto por parte de los sindicatos como de los empresarios. En consecuencia, considero que el hecho de que no hubiese finalmente pactos socioeconómicos no significaría ningún drama. Estoy convencido de que ambas partes negociarían responsablemente, dentro de ese contexto de política conómica», ha manifestado a Pyresa Fernando Abril Martorell, vicepresidente segundo del Gobierno para Asuntos Políticos y Económicos.

A la pregunta de si en su criterio se llegaría o no a la firma de unos pactos socioeconómicos, el señor Abril señaló: «Yo no soy adivino, y por otro lado los pactos, como su nombre indica, deben estar refrendados por ambas partes. Sí puedo decir que el Gobierno hará todo tipo de acciones para lograr los pactos y el acuerdo con los empresarios y los sindicatos, especialmente con estos últimos, dentro del marco de política económica que ha definido con mucha claridad el Gobierno».

Finalmente, Abril Martorell indicó: «En ningún país de Europa se producen normalmente este tipo de pactos, y los países viven. En cualquier caso, el Gobierno hará frente a su responsabilidad, que consiste en definir una política económica y ser coherente con ella en los aspectos privativos del Gobierno y del sector público».

(Más información en página 14)

local

PRESENTACION DE LOS MEDIOS QUE PARTICIPARAN EN LA CAMPAÑA ESPECIAL DE LIMPIEZA

«PALMA NETA»

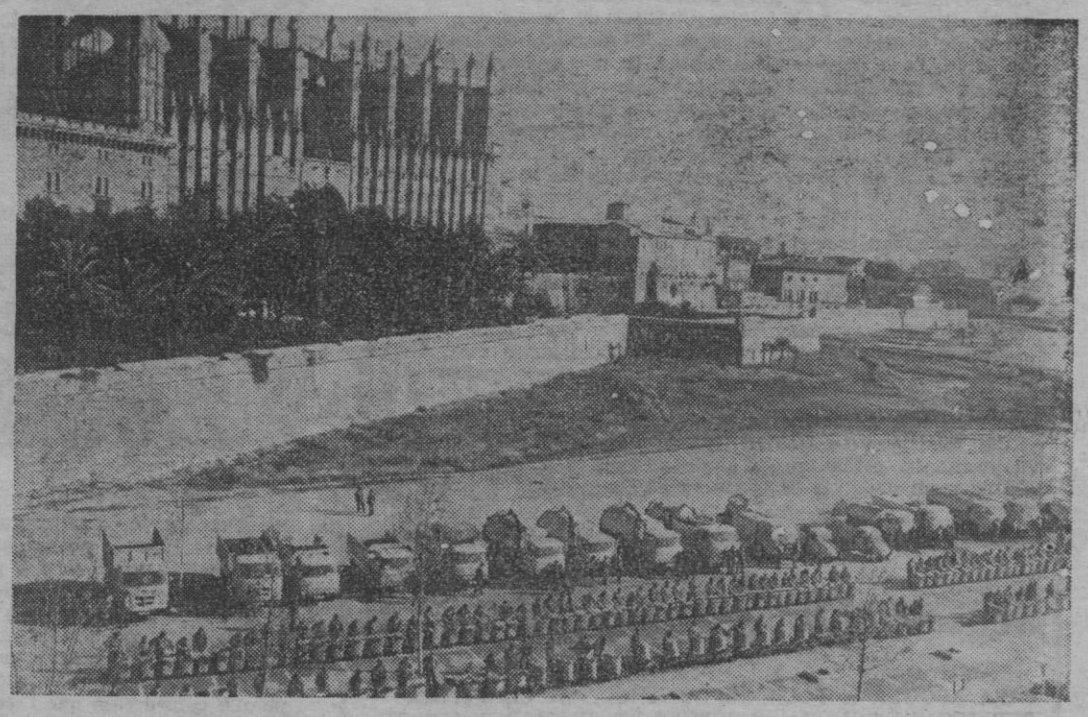

A mediodía de ayer fueron presentados en el Parque del Mar los medios humanos y materiales que tomarán parte en la campaña especial de limpieza «Per Nadal, una ciutat neta» promovida por el Ayuntamiento de Palma. En la fotografía de Juanet, una bella panorámica de la Catedral, el Parque del Mar y los medios materiales y humanos de la operación de limpieza.

AUN EN EL CASO DE HUELGA DE LA TRASMEDITERRANEA

LAS ISLAS NO QUEDARAN DESATENDIDAS

(SE HAN TOMADO TODAS LAS MEDIDAS PARA EVITAR EL COLAPSO)

Ayer por la mañana se celebró en la delegación de «Aucona» una rueda de prensa en el transcurso de la cual se explicó a los periodistas que continúan las negociaciones, y aún en el caso de que siga adelante la anunciada huelga, las islas no quedarán desatendidas. «Se han adoptado todas las medidas para evitar el colapso», manifestaron.

(Amplia información en página 4)

- CAMPAÑA DE PROMOCION DE TURISMO INTERIOR
- ESCASO ECO EN LA HUELGA DE TRANSPORTISTAS
- LA REINA INAUGURARA EN ENERO EL CENTRO DE NIÑOS MONGOLICOS
- CINCO MIL FAMILIAS ISLEÑAS VIVEN DE LA ARTESANIA

EL PSOE, TAMBIEN EN LA ZARZUELA

MADRID. — El secretario general del Partido Socialista Obrero Español, Felipe González pronuncia unas palabras durante la audiencia que ha concedido Don Juan Carlos al Comité Ejecutivo del PSOE. — (Telefoto EFE recibida por el telefax de «BALEARES»).

(Información en página doce)

DENUNCIA DE LOS TRABAJADORES DE MEDIOS DE COMUNICACION SOCIAL DEL ESTADO

DESPRECIO DEL GOBIERNO AL PARLAMENTO

MADRID. — El ministro de Cultura, Pío Cabanillas, ha anunciado el envío a las Cortes, antes de fin de año, de un proyecto de ley sobre el futuro de la empresa de MCSE y los 35 periódicos de la antigua Cadena del Movimiento, después de reconocer, a preguntas del diputado socialista, Sr. Luján, del informe que sobre dicho tema emitió la subcomisión de Medios de Comunicación Social, dependiente de la Comisión de Cultura del Congreso hace cinco meses, aún no había llegado al Gobierno.

NOTA DEL COMITE CENTRAL

El ministro Pío Cabanillas, sorprendió ayer a la Comisión de Cultura del Congreso al declarar que el Gobierno del que forma parte desconoce oficialmente las recomendaciones hechas hace cinco meses por la Subcomisión de Cultura del Congreso, creada en los Pactos de la Moncloa para estudiar específicamente el futuro de MCSE.

(Pasa a la página 14)

ESTE AÑO, LA NAVIDAD UN 60 POR 100 MAS CARA

Madrid. (Europa Press). — Los brindis de esta Navidad serán un 60 por ciento más caros que el año pasado, según una información que publica "Ya" sobre el aumento de precios de los artículos navideños.

Según los comerciantes el mercado navideño, a doce días de Nochebuena, no despega. Los precios están retrasando algunas compras, y también la euforia que suelen traer estas fechas.

El producto que se llevará la palma de carestía sobre las Navidades del 77 será el champán de fabricación nacional, cuya subida se sitúa en el citado 60 por ciento. En el resto de las bebidas, los incrementos son del 30 y el 40 por ciento en vinos, y del 20 al 25 en licores y guisqui.

El turrón, mazapán, polvorones y demás dulces han subido un 20 por ciento. Pavos, faisanes y pulardas, o mariscos y pescados finos, presentan subidas del 50 por ciento. En cuanto a embutidos, el jamón york está a la cabeza, con encarecimiento del 40 por ciento y los demás entre el 20 y el 40.

Los adornos navideños han subido entre el 12 y el 20 por ciento —según "Ya"— y los árboles un 15 por ciento. Las figuras de Belén el 20 por ciento.

M.C.D. 2022

PRIMER MANIFEST DEL «COL.LECTIU TORRE ESBUCADA» (Capdepera i Cala Ratjada)

Tots aquells que més o menys haguin estat al dia de les notícies del nostre poble n'estaran assebentats de la formació d'un grup de joves amb afinitats ecològiques que, no fa molt de temps, s'ha anomenat «COL.LECTIU TORRE ESBUCADA». Les activitats d'aquests Col.lectitu es reuneixen en assamblees populars, comisions de treball i investigació i participació en reunions que, juntament amb representants de partis polítics, forces sindicals, etc., han intentat gestionar la nostra vida municipal, aportant, ans que en franca minoria, un punt de vista ecològic a la problemàtica de Capdepera i Cala Ratjada.

Però, malgrat tot, aquest Col.lectiu s'ha vist mancat del coneixement clarificador del poble per tal de saber què és i que es proposa. Aquesta és l'única raó que mos mou a redactar aquest manifest —per altra banda relatiu i incomplet per òbvies motivacions— amb l'única finalitat de concenciar al poble i rompre aquest gel que ens separa. El manifest va dirigit a tot el poble, però més especialment a la massa treballadora que moltes vegades, induïa pel mecanisme dels partits polítics o sindicals, ha oblidat un punt de viste fenomental en el procés de lluita cap a la justa primacia proletària i pagesa en una societat més justa. Aquest és el buit que el nostre Col.lectiu intenta omplir en la seva campanya. I només per això pensam que és molt trist que aquesta mena de grups hagin d'existir i que l'ecologia no sigui un pilar en tota lluite política general.

El moviment ecologista no és un luxe de moda importat de l'extranger, sinó una necessitat impetuosa en el contexte de la producció capitalista, desordenada i fore estructuració; un pressupost necessitat d'una conciència efectiva del que és i suposa el desenrotllament incontrolat que, poc a poc, limita a l'home en un medi cada vegada més antinatural i antiestètic. Ara bé, cal dir que això no s'ha d'interpretar com una apologia de la individualitat, ja que en aquesta societat desvirtuada per uns medis de comunicació manipulats per uns interessos particulars i que tendeixen a donar al poble una sèrie de silogismes —clixé determinats, dificultant d'aquesta manera l'acte de pensar; l'únic medi de lluita és la massa com a possiblitat de presió.

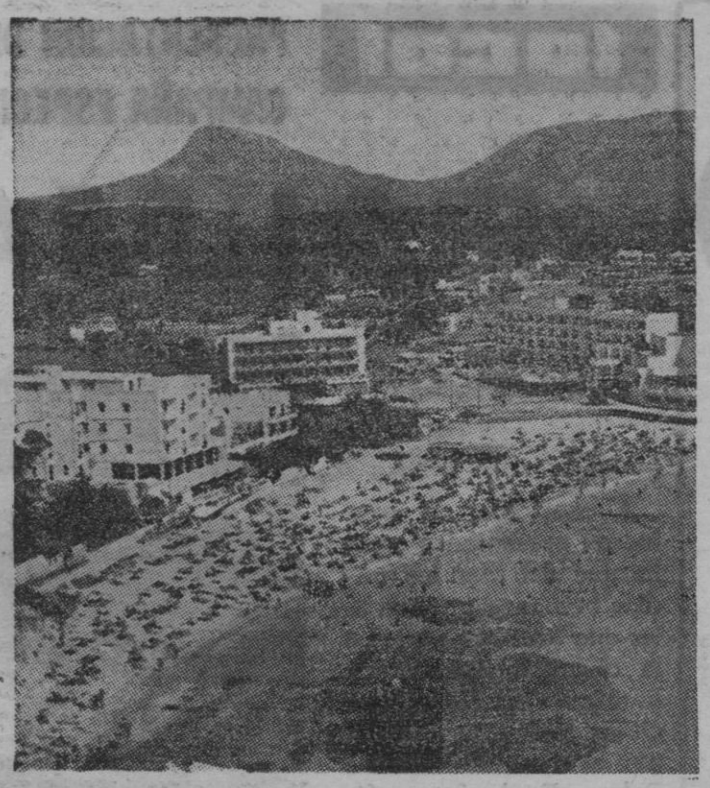

El nostre Col.lectiu, emperò, no s'inscriu en el si del moviment ecologista de tall europeu-occidental, quasi podrien dir originari de França, que considera la lluita ecologiste a nivell de participació activa com a partit en la política d'eleccions «democràtiques». Moltes vegades s'ha parlat de nosaltres, a Capdepera, com a partit polític o se mos ha recomanat la presentació de candidatures a les eleccions municipals. Aquesta és una tasca que cada un de nosaltres realitzarà a l'interior del partit polític, grup o sindicat que consideri més adecuat, entre altres coses perquè consideram que l'«ecologisme» —si ens permeteu formar un mot— no basta per a fer una política profonda si no hi ha uns altres elements ideològics que l'acompletin.

La nostra misió és la de concienciar al poble, així mateix com actuar directament. El Col.lectiu Torre Esbucada és un grup obert en el que tothom hi pot participar sempre i quan no mantenguin posicions elitistes i antiecològiques, o el que vendria a esser el mateix i parlant com cal, sempre que no siguin infiltracions per part del sistema neo-caciquil o d'estructures burocratitzades que, amb una manipulació massa senzilla pel nostre gust, podria fer del Col.lectiu un medi d'enriquir-se sobre el que és i hauria d'esser domini popular: la natura.

Les agressions contra el medi ambient a les nostres illes són una cosa palesa i que em semble inútil, per la grandiosa llista que d'elles se'n pot fer, exemplificar aqui per escrit. No són, per tant, una amenaça abstracta i sense cap tipus de fonementació, que ens pot ofegar, no només des del punt de viste psicològic i fisiològic, sinó que també des de l'òptica econòmica per la repercusió que això pot tenir sobre el monocultiu turistic quan es destrueix la bellesa, medi d'atracció internacional cap a les nostres illes i més concretament, en el nostre cas, cap a Cala Ratjada.

Per tot això la lluite ecologiste és una lluite de tots cap a una societat millor. Vos demanam la vostre col.laboració per tal d'exigir a les «autoritas» que es repari el poc que encara és possible reparar i que no es destrueixi el que encara ens resta. Aquesta és una tasca que a tots correspòn.

ALMANAQUE PARA 1979

Por JAIME RIERA SUREDA (·)

La hora que sigue a la aprobación de la Constitución es de armonía. Para los españoles de este gozoso diciembre del 78 y a partir de su séptimo día, además viene a resultar hora de impaciencia mientras llega la proclamación de los resultados y balances definitivos del referéndum.

No por cierto a causa de dudas sino a raíz de la espera que impone dicho momento al camino de la Constitución hacia la Gaceta ya que ha de publicarse en el diario oficial para tenerla promulgada y contar el tiempo de convocatoria de las municipales, la eventual disolución de las Cámaras o el posible voto de investidura consensuada, la posibilidad de elecciones generales con gobierno neutral o de esas mismas elecciones con la impávida permanencia de UCD en el Gobierno, etc., etc.

El colectivo español muestra una evidente prisa por conocer los términos adjetivos en que después de la transición van a instrumentarse los pasos a dar. La comunidad española está ahora preocupada al considerar que son demasiadas las opciones relativas a intereses nacionales concentradas en manos del presidente del Gobierno y no le parece una política consecuente para el momento de los primeros frutos democráticos, la esbozada por Suárez ante su partido anunciando que las elecciones generales tendrían lugar en el momento más conveniente para UCD. El momento, por tanto, más conveniente para sí.

Estamos en la espera, pues, de unas calendas de cuño centrista.

Que yo lo prefiera o que a mí me parezca más adecuado a los intereses nacionales no quiere decir que crea en la posibilidad de que Suárez convoque para un mismo día y hora elecciones generales, locales y municipales. Entiendo que si lo hiciera economizaría mucho dinero a la nación y serviría el noble objetivo de sacar a los españoles del laberinto electoral poniéndonos de cara a trabajar en paz, con un dimensionamiento real de los partidos en el seno de unas cámaras representativas de un pueblo que cuenta ya con sus normas fundamentales.

Que la realidad democrática del parlamentarismo español ocupe los poderes de la nación a título regular, por la decisiva voluntad del pueblo soberano.

El actual ejecutivo que ha plagado la Administración de centristas preparándose para una larga etapa monocolor, incurrió en no mirar a la proporción de las fuerzas políticas españolas. El resultado de tan prolongados o dilatados proyectos de gobierno, produce ahora una confusión de apuestas y opciones. Suárez analiza cuatro o cinco posibilidades de acción dispares. Las analiza con lupa.

Con el cristal de su lupa.

Estamos ante una sonrisa de Cronos.

Pero, en plena sonrisa, conviene no olvidar que para el almanaque de 1979 la problemática económico laboral sujeta el ceño obrero y financiero a unas expresiones de rostro preocupado. Como rostros acordes a la gravedad del momento, cuando en las agendas de Orden Público, Trabajo y Economía ya «no cabe más».

¿Durante cuántas semanas podrá nuestro primer ministro retrasar la edición del almanaque para 1979?

A izquierda y derecha, Dios nos coja confesados.

(*) Presidente de Alianza Popular

Baleares
AÑO XXXVIII
N.º 12.395
DEPOSITO LEGAL P.M. 1958
REDACCION, ADMINISTRACION Y TALLERES: Rª MALLORCA 9 - B, PALMA
EDITADO POR M.C.S.E.
PASEO GENERALISIMO, 142, MADRID
DIRECTOR: ANTONIO PIZA. Tel. 23 21 86
REDACCION
ADMINISTRACION
TALLERES
23 59 40* (tres líneas)
PUBLICIDAD.... 23 11 77
SUSCRIPCIONES. 23 57 10
CIERRE..... 23 11 77

Restaurante S'ESCUDELLA

ABRE DE NUEVO SUS PUERTAS A PARTIR DEL DIA 15 PARA ACOGER A TODA SU DISTINGUIDA CLIENTELA Y PUBLICO EN GENERAL DESPUES DE SU CIERRE POR VACACIONES.

ESPERANDO SU VISITA. — GRACIAS

LA DIRECCION

EL EXCELENTISIMO AYUNTAMIENTO DE PALMA

ESTANDO EN SU PUNTO CERO LA CAMPAÑA DE LIMPIEZA

«PER NADAL, PALMA NETA»

Y CONSIDERANDO QUE EL LIMPIAR Y MANTENER LIMPIA LA CIUDAD ES EMPRESA DE TODOS

Informa

QUE TIENE INSTALADA EN LA CALLE

Tte. Oyaga, 12 - bajos
Tels. 253842 y 254119

LA OFICINA DE COORDINACION, A DONDE PODRAN DIRIGIRSE PARA INFORMACION O SUGERENCIAS QUE PUEDAN CONTRIBUIR AL BUEN FIN DE ESTA CAMPAÑA.

PALMA LIMPIA

COLOR DEL DIA

(De "Pueblo")

M.C.D. 2022

... Y AQUI, LA IMAGEN

CREADA UNA COMISION PARA LA DEFENSA DE SA DRAGONERA

El pasado jueves se celebró una reunión a la que asistieron diversas entidades ciudadanas, partidos políticos y centrales sindicales, tratándose el tema de la isla Sa Dragonera. Una de las conclusiones a la que se llegó es la creación de una comisión para la defensa de Sa Dragonera que quedará constituida hoy a las ocho de la tarde en el local del GOB.

MAÑANA LLEGARA A PALMA RAMON TAMAMES

Invitado por el IBEDE, mañana por la tarde llegará a Palma Ramón Tamames. El diputado comunista y candidato a la alcaldía de Madrid dará una conferencia dentro del programa de actos preparados por el IBEDE para contribuir a la formación del empresariado balear.

UGT Y LA MARINA MERCANTE

Hoy, a las seis de la tarde, en los locales de UGT, en la calle Cecilio Metelo 11, tendrá lugar una rueda de prensa sobre la problemática de la Marina Mercante, organizada por el Sindicato de Trabajadores de la Marina Mercante (STMM) de la UGT y a la que asistirán, además de la ejecutiva provincial, representantes venidos de Madrid de la Federación Nacional.

GUARDERIA CUIDADA POR LOS ESTUDIANTES DE MAGISTERIO

Con el fin de sacar dinero para su viaje de fin de carrera, los estudiantes de Magisterio han montado una guardería infantil en la calle Arquitecto Bennasar número 16 que funciona todos los sábados desde las cuatro hasta las ocho de la mañana y las vísperas de festivos desde las 20 horas. Los precios son muy asequibles y los jóvenes están incluso dispuestos a sacrificarse y trabajar en Nochebuena y Nochevieja. Quieren ir a Grecia y, claro, eso cuesta dinero.

LAS REFORMAS DEL MERCADO DE PEDRO GARAU, CASI FINALIZADAS

El alcalde de Palma efectuó ayer una visita en compañía del concejal Llaseras al mercado de Pedro Garau, actualmente en obras debido a las reformas que en él se están efectuando. Es muy posible que para febrero estén ultimados todos los trabajos, ya que las pescaderías y carnicerías ya lo están y sólo queda la parte de las fruterías.

«ENCUENTRO» EN EL ESCENARIO DEL PRINCIPAL

Sucedió así: Un grupo joven de comediantes ensayan, estos días, la obra teatral «Ses tietes» —un éxito teatral de los años sesenta, de Juan Bonet— y la noche de presentación de María del Mar Bonet el ensayo era en el mismo escenario con asistencia del autor. Y he aquí que la comedia se unió al equipo sonoro de la cantante, haciéndole sitio para que comenzara el recital... Nuestro compañero, muy contento, comentó:

—«He aquí que María del Mar me llena el teatro con un mes de antelación. ¿Será un buen augurio?»

De entrada fue un encuentro feliz: La de la cantante y el autor, padre e hija, unidos bajo los mismos focos del Principal.

AQUI, LA NOTICIA

780.000 PTAS. A BENEFICIO DE «ASPACE»

Ayer mañana el capitán general de Baleares entregó al presidente de ASPACE, Jerónimo Albertí, un cheque por el importe de 780.000 ptas. que corresponden a los beneficios de la última corrida de toros que a beneficio de esta asociación organizó el Club Elsa de nuestra ciudad.

El acto se celebró en Capitanía General con asistencia del gobernador civil, delegado de Trabajo y miembros de las asociaciones Elsa, club promotor y ASPACE, asociación que cuida de los paralíticos cerebrales. En la foto el momento en qué el capitán general entrega al Sr. Albertí un cheque por el importe de la cantidad anteriormente anunciada. — (Foto Juanet).

UN «PARKING» POCO UTILIZADO

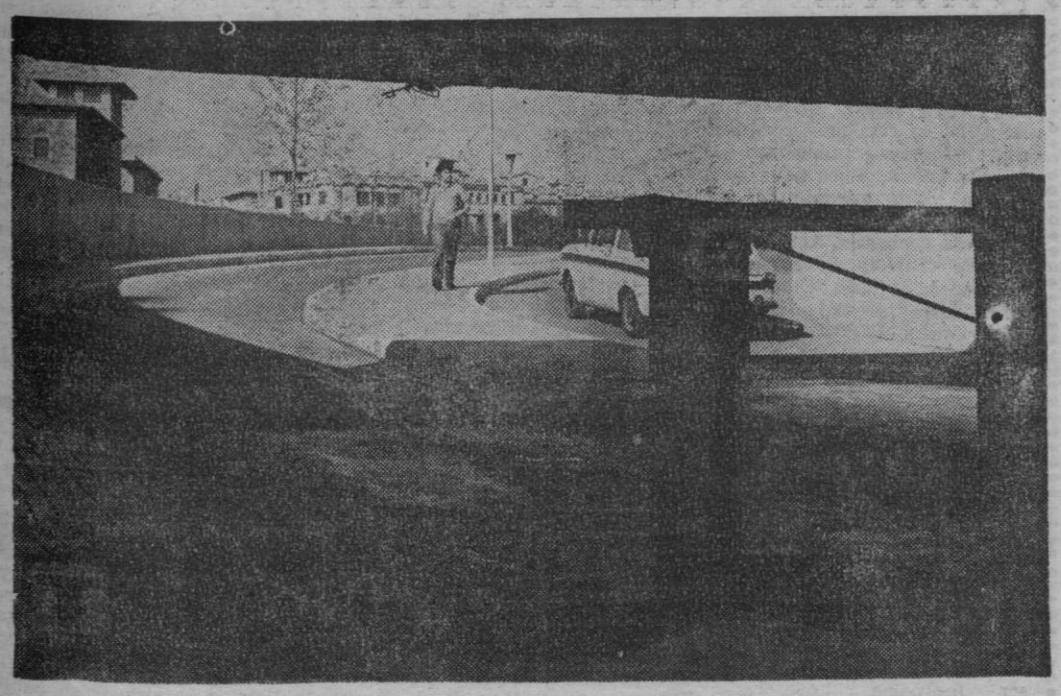

Es una lástima. Un «parking» bastante bien acabado, de los más amplios de nuestra ciudad, con servicios de vigilantes diurnos y nocturnos, y sin embargo no se utiliza. Nos referimos al «parking» subterráneo del Parque del Mar, propiedad del Ayuntamiento. Los precios son por otro lado muy baratos y muchos de los que encuentran problemas para aparcar por las cercanías de la catedral, podrían utilizarlo. Claro que nos han dicho que mucha gente desconoce su existencia. — (Foto: Juanet)

LAMBERTO CORTES, CABALLERO DEL CASTILLO DE BELLVER

Ayer, en un céntrico restaurante de nuestra ciudad, se rindió el anunciado homenaje al entrañable compañero Lamberto Cortés, que por espacio de muchos años ha sido, además del decano de los periodistas, informador municipal. El homenaje en cuestión, fue una idea del alcalde de Palma, señor Buchens, que sometió a la aprobación del consistorio y que, como es natural, éste aprobó por unanimidad.

Antes del almuerzo, el señor Buchens procedió a nombrar a Lamberto Cortés Caballero del Castillo de Bellver en méritos a su dilatada labor profesional. **«Con este homenaje —dijo el señor Buchens— queremos reconocer públicamente la labor periodística de «Avespa», y todos estamos seguros que en esta ocasión recogemos el sentir de la ciudad».**

Lamberto Cortés, visiblemente emocionado, agradeció el acto y explicó que a lo largo de su vida profesional tan sólo procuró hacerlo lo menos mal posible. **«Pero creo que, con este homenaje, os habéis pasado un poco»**, concluyó el periodista.

J.

TOLDOS ...?
ELIJALOS EN CUALQUIER TIPO, BENEFICIESE Y AHORRE COMPRANDO EN FABRICA
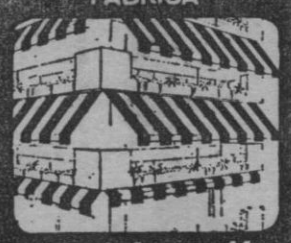
Solicite información a
TECH-MÓVIL
GREMIO TONELEROS 1
POLIGONO LA VICTORIA
Telf. 298401-295104

LOS CUADERNILLOS

Por JUAN BONET

Los oradores

HE escuchado, por radio, una noticia que me ha dejado pensativo y hasta ensimismado o enmusarañado, si lo prefieren. Se trata de que Alemania, la Federal, va a organizar unos cursos de oratoria para los diputados de su Parlamento.

¿Es necesario el florido discurso para defender una ley o hacer una propuesta en nombre del pueblo? Los alemanes, por lo visto, añoran los grandes discursos y las enormes frases. ¿Qué les ocurre a los alemanes, me pregunto, no serán demasiado felices y han llegado a una etapa de aburrimiento general de puro bien alimentados que van por ahí?

Es general la opinión de que la época de los grandes oradores, huecos y floridos, había pasado y pasado, sencillamente, para abrir la esperanza a la gente más positiva y que, con menos palabras, expresaron lo que querían decir. Con menos palabras, pero con más hechos y mayor y más profunda documentación.

Y en estas se nos sale con la organización de cursos rápidos para hacer oradores, es decir, grandes comediantes, de gesto ampuloso y parrafadas largas, a veces inacabables o insondables. ¿No estamos hartos de saber que la palabrería es inútil en un mundo que pretende, por encima de todo, la eficacia?

Con grandes frases y parrafadas inacabables, el mundo no ha sido más feliz y ni tan siquiera se pudieron salvar, evitar o remediar, enormes hecatombes que se nos venían encima. Y ahora resulta que añoramos a los oradores, los discursos, la retórica. El hombre ¿es un animal irremediable? Sospecho que sí.

1.ª GRAN SUBASTA
«DE MALLORCA PARA MALLORCA»
Y EXPOSICION A BENEFICIO DE
ASNIMO
(Asociación Pro Niños Mongólicos de Baleares)
Obras de: ANGLADA, TARRASSO, CITADINI, POKARNOF, MORELL, BLANES VIALE, BERNAREGGI, L. CERDA, MONTESINOS y PINTORES CONTEMPORANEOS.
Cerámicas, Savona, Roqueta, Manises, Bronces, Marfiles, Relojes, Alfombras, etc., etc.
DIAS DE EXPOSICION: del lunes, 11 al 22 de diciembre en el hall central del AUDITORIUM, de 11'30 a 13'30 y de 18 a 20 horas.
SUBASTA: jueves día 21 a las 20 horas en la Sala Mozart del Auditorium de la Ciudad de Mallorca.

M.C.D. 2022

Aún en el caso de huelga

LAS ISLAS NO QUEDARAN DESATENDIDAS

(La Trasmediterránea ha tomado todas las medidas para evitar el colapso)

- EL NUEVO «FERRY» «CIUDAD DE BADAJOZ» CUBRIRA LA LINEA PALMA - BARCELONA

- NOVEDAD: A BORDO DE LOS BUQUES SE MONTARAN MINI-CASINOS

Según la Compañía Trasmediterránea, en el caso de que se decida realizar la anunciada huelga, las islas no quedarán desatendidas: se han tomado todas las medidas para evitar el colapso.

Adelantábamos en nuestra última edición que para ayer había sido convocada una rueda de prensa en la delegación de "Aucona", en la que esperábamos que nos dieran la buena noticia de que la anunciada huelga de la Compañía Trasmediterránea, anunciada para el día 20, quedaba desconvocada. Pero no fue así. Aunque nos comentaron que **"podemos garantizarles que la isla no se colapsará por la huelga"**. El "suspense", por lo tanto, continúa. Lo mismo que las negociaciones.

NUEVOS ITINERARIOS

PARA 1979

A la citada rueda de prensa, con los señores Antonio Alemany y Lorenzo Oliver, delegado y delegado-adjunto de "Aucona", asistieron los señores Alfonso Vidal, asesor de la vicepresidencia; Alberto Llauradó, director comercial; Antonio Salgado, delegado de "Aucona" en Mahón y Pedro Pujol, delegado en Ibiza.

—El principal motivo de esta reunión, es informarles de los horarios que van a regir en las distintas líneas insulares, a partir del próximo día 14 de enero —comienzan diciendo.

Los servicios en cuestión, serán los siguientes. Barcelona-Palma: lunes, martes, miércoles, jueves, viernes y sábados, a las 23 horas. Palma-Barcelona: martes, miércoles, jueves, viernes y sábados, a las 11 horas; domingos, a las 23 horas. Valencia-Palma: lunes, martes, miércoles, viernes, sábados y domingos, a las 23 horas. Palma-Valencia: lunes, martes, miércoles, viernes, sábados y domingos, a las 11. Alicante-Palma: lunes, miércoles y viernes a las 19,30. Palma-Alicante: martes, jueves y domingos a las 20. Palma-Ibiza: martes, viernes y domingos a las 24. Ibiza-Palma: martes, viernes y domingos a las 11. Palma-Mahón: sábados a las 24. Mahón-Palma: domingos a las 11. Palma-Ciudadela: miércoles a las 23 horas. Ciudadela-Palma: lunes a las 23 horas. Palma-Cabrera: miércoles a las 9. Cabrera-Palma: miércoles a las 16 horas. Alcudia-Ciudadela: lunes, sábados y domingos a las 9; jueves a las 16 horas. Ciudadela-Alcudia: jueves y viernes a las 9; sábados y domingos a las 18 horas. Barcelona-Mahón: lunes, miércoles y sábados a las 23. Mahón-Barcelona: martes, jueves y domingos a las 11. Barcelona-Ibiza: martes, viernes y domingos a las 22. Ibiza-Barcelona: lunes, miércoles y sábados a las 10. Valencia-Ibiza: lunes y jueves a las 24 horas. Ibiza-Valencia: lunes y jueves a las 12. Alicante-Ibiza: miércoles y sábados a las 24. Ibiza-Alicante: miércoles y sábados a las 12 horas.

Durante los períodos de Semana Santa y verano, los servicios comentados serán reforzados con buques tipo "X".

"CIUDAD DE BADAJOZ"

UN NUEVO "FERRY"

PARA BALEARES

Los nuevos horarios, en un principio, pueden sorprender al lector, pero tienen una explicación: se han supeditado al moderno "ferry" "Ciudad de Badajoz", que ha superado con éxito las pruebas en el mar y se entregará a la compañía Trasmediterránea en el plazo de unos pocos días, para comenzar a prestar sus servicios el 14 de enero.

El buque en cuestión, que realizará la travesía Palma-Barcelona, tendrá una capacidad de 1.300 plazas, de ellas 875 en cámaras dotadas con aseo completo, y garaje para 300 coches. Recordaremos que un buque tipo "Juan March" tan sólo puede transportar 100 coches y 750 pasajeros. Es decir, que prácticamente se doblará la oferta. El "Ciudad de Badajoz" puede desarrollar una velocidad de 22 nudos.

EN UN PLAZO DE 10 AÑOS

SE HABRA RENOVADO

TOTALMENTE LA FLOTA

—Tenemos entendido que los planes para renovar la flota de la Trasmediterránea son ciertamente ambiciosos.

--En efecto. Esperamos que en un plazo máximo de 10 años tendremos una flota totalmente renovada. Al ya mencionado "Ciudad de Badajoz" le seguirá, el mes de octubre, otro "ferry" de idénticas características, el "Ciudad de Cáceres". Hasta un total de cuatro nuevos buques por año. Como es natural, estas nuevas unidades se adaptarán a las necesidades específicas de cada línea. Incluso se ha previsto la construcción de super "ferrys" con capacidad para más de mil quinientos pasajeros, que se destinarán al archipiélago canario.

Nos explican que se está estudiando la posibilidad de adquirir también buques de nueva tecnología como podían ser hidroalas, hovercrafts, etc.

—¿Cuál es el precio de los buques que se irán incorporando a la flota?

--Dos mil quinientos millones como mínimo, cada unidad.

—¿Cuántos pasajeros habrán transportado los buques de la Tras en Baleares, este año en curso?

--Un millón. En este sector se ha experimentado un aumento del 8 por ciento con respecto al pasado año. Y calculamos que en todas las líneas nacionales, habrán viajado en nuestros barcos unos cinco millones de pasajeros. La línea reina, como ustedes no ignoran, es la de Barcelona-Palma.

LOS BUQUES DE LA TRAS,

CONVERTIDOS

EN MINI CASINOS

—Se viene especulando últimamente en la posibilidad de que a bordo de los buques de la Trasmediterránea se monten una especie de mini casinos.

--Se instalarán, sí, máquinas tragaperras, bingo, chamin de fer, ruleta, black jack, etc. Y éste, indudablemente, será un nuevo atractivo.

—Lo que tenemos entendido que no resultará ningún atractivo serán los precios que van a regir próximamente.

--Desde el día 1 de abril se aumentarán los precios de los pasajes en un 30 por ciento. El aumento puede parecer excesivo, pero nosotros entendemos que los habitantes de las islas Baleares deben luchar por conseguir unas tarifas especiales como tienen, por ejemplo, los canarios. Creemos, personalmente, que es justo.

"NO SE MILITARIZARA

A NADIE"

(EN CASO DE HUELGA)

Y llegamos al tema principal, al que de verdad preocupa hoy al ciudadano: la posible huelga del personal de a bordo.

—¿Hay alguna novedad al respecto?

--Lo que podemos decir hoy, es más o menos lo que publica su periódico: que no se han roto las conversaciones, y que deseamos llegar a un punto que satisfaga a todo el mundo. Nosotros, con todos los respetos, entendemos que las exigencias son desorbitadas, pues exigen un aumento salarial del 75 por ciento. Y lo que parece que no quieren entender, es que a partir del 12 por ciento de aumento, que es lo que ofrece la Trasmediterránea, se pueden conseguir muchísimas mejoras salariales por diversos conceptos.

—Se habla de una posible militarización.

--Es totalmente incierto. Podemos garantizar que no se militarizará a nadie.

LA ISLA

NO SE COLAPSARA

EN CASO DE HUELGA

—¿Se han pronunciado ya las centrales sindicales?

--Ayer mismo nos anunciaron UGT y Comisiones Obreras que van a publicar un manifiesto en contra de la huelga.

—¿Y tienen representación esas dos centrales?

--Según nuestras noticias, son muchos los marineros afiliados a las dos centrales mayoritarias.

—¿Cuándo se calcula que se conocerá el resultado de las conversaciones?

--Lo ignoramos.

—¿Qué puede ocurrir en el caso de que se decida continuar adelante y paralizar la flota en las próximas fiestas navideñas?

--El que el personal de a bordo decida ir a la huelga no supone, ni mucho menos, que no se vayan a realizar los servicios regulares. Nosotros podemos asegurar categóricamente que la huelga no colapsará las islas.

—¿Qué medidas se piensan tomar?

--Aun cuando la operación resultaría costosísima, la Compañía Trasmediterránea está dispuesta a fletar todos los barcos necesarios para atender los servicios y, si es preciso, aviones.

JAIME JIMENEZ

(Foto Cosme Vives)

En la inauguración de su exposición

OLE, VIVA LA GRACIA DEL «SHOW», OCAÑA CAMPEON

Olé, viva la gracia, que aquí está Ocaña, el pintor, el actor de cine, y mil cosas más, todas tomadas en serio, todas en broma, que es pura contradicción él. El «show» que se montó ayer en «4 Gats» fue mayúsculo, divertido y el dicharachero Ocaña, retrato intermitente, travestí en las Ramblas y en Cannes, orgulloso de como le trajeron al mundo según declaraciones propias, reparte y repartió sus besos a y por doquier, a niños y niñas, a conocidos y desconocidos. Olé viva la gracia del hombre con bombín, mantón de Manila y acentó andaluz. —Estoy muy contento de como marcha todo —nos dijo—. Me habían contado que en Mallorca la gente no acudía mucho a las exposiciones y que no las atraía todas estas cosas. Pero mira como está esto.

Lleno de curiosos, de pseudo-intelectuales, de pseudo-pintores, de gente bien, niños de papá, de entendidos en arte y todos coinciden: tiene gracia. No pinta mal. Algunos, un poco críticos, dicen que es reiterativo. Se repite en los temas. Pero es lo de menos. El «show» está montado y ha sido un total éxito, que Ocaña, persona muy inteligente, sabe apreciar.

—¿No crees que mucha de la gente que llena la sala ha venido atraída por la imagen tuya y no por tus cuadros?

—Lo importante es que vengan. Y lo es. Porque entre otras cosas, sus cuadros se vendieron al por mayor, como rosquillas.

J.M.M.

(Fotos: Juanet)

Ocaña, hablando con sus amigos.

COMUNICADO DEL SINDICATO LIBRE DE LA MARINA MERCANTE

Ayer por la noche recibimos en nuestra redacción un extenso comunicado del Sindicato Libre de la Marina Mercante, en el que se explican las razones de la huelga de las tripulaciones de los buques de la Compañía Trasmediterránea. Dado lo avanzado de la hora, nos vemos obligados a retrasar su publicación hasta mañana, en que nos ocuparemos extensamente del citado comunicado.

M.C.D. 2022

Ayer, en el Parque del Mar

PRESENTACION DE LOS MEDIOS QUE PARTICIPAN EN LA CAMPAÑA ESPECIAL DE LIMPIEZA

Aunque todos los partidos habían sido invitados, sólo acudieron el PSI, UCD y el PCI

A las doce del mediodía de ayer se presentaron en el Parque del Mar los medios humanos y materiales que tomarán parte en la campaña especial de limpieza "Per nadal, una ciutat neta" promovida por el Ayuntamiento de Palma. Al acto asistieron el alcalde Paulino Buchens y diversos alcaldes de barrio. Aunque se habían cursado invitaciones a los distintos partidos políticos y asociaciones de vecinos, sólo acudieron el PSI, UCD y el PCI, mientras que por parte de las asociaciones estuvieron las del Puig de Sant Pere, Son Flo-Peretó, las Maravillas, Son Oliva, Secar de la Real y Establiments, y Vivero Rafal Nou.

El alcalde saludó personalmente a los miembros del servicio de limpieza, aunque uno se negó en principio a darle la mano ya que, según explicaría después, es hermano de una de las personas encerradas en la parroquia de la Encarnación y dicho gesto había que interpretarlo como solidaridad con los huelguistas. Seguidamente, el señor Buchens tuvo unas palabras para los componentes del servicio de limpieza, señalando la confianza que tenía depositada en todos ellos para llevar a cabo la limpieza de Palma y que el Ayuntamiento siempre estaba abierto a cualquier sugerencia que presentasen para la mejora de sus faenas.

Dado que se estaba procediendo a la limpieza de algunos sectores de Palma, en la presentación de ayer no participaron los hombres que trabajan en ello, así como tampoco figuraban todos los camiones que se utilizan. En total había en el Parque del Mar:

—11 conductores, 3 mecánicos, 21 conductores, 95 peones antiguos y 93 de nueva contratación (la mayoría de estos últimos, han sido contratados por dos meses con carácter eventual y estaban en el paro).

—21 camiones, de los cuales 6 son cubas, 3 barredoras, 5 camiones con barandas, 2 aspiradores-impulsores, 1 lava-contenedores, 1 Kuka, 2 Trimak-papeleras y una furgoneta para transporte de personal.

—156 carritos, divididos en 12 carritos-manguera, 98 nuevos y 42 antiguos y 4 carritos «Basante».

J. M. M.

(Fotos: JUANET)

Con un presupuesto de 45 millones de pesetas

CAMPAÑA DE PROMOCION DEL TURISMO INTERIOR

El castillo de Bellver y la «Nau des Tudons» seleccionados como motivos fotográficos

El Ministerio de Comercio y Turismo ha iniciado una campaña de promoción, del turismo interior que comprende mensajes publicitarios en TV y radio, revistas, diarios y vallas bajo el «slogan» unitario de «España, sin ir más lejos». Se convocó un concurso entre las agencias de publicidad para realizar dicha promoción, quedando desierto, encargándose entonces por adjudicación directa a las firmas «Arce y Potti» y «Echevarría». El presupuesto es de cuarenta y cinco millones de pesetas.

Para las revistas de información general, se han previsto unos anuncios que irán acompañados por diez fotografías de puntos muy típicos de la geografía española. Uno de estos, es el castillo de Bellver, la foto llevará el título «Donde el pasado convive con el presente».

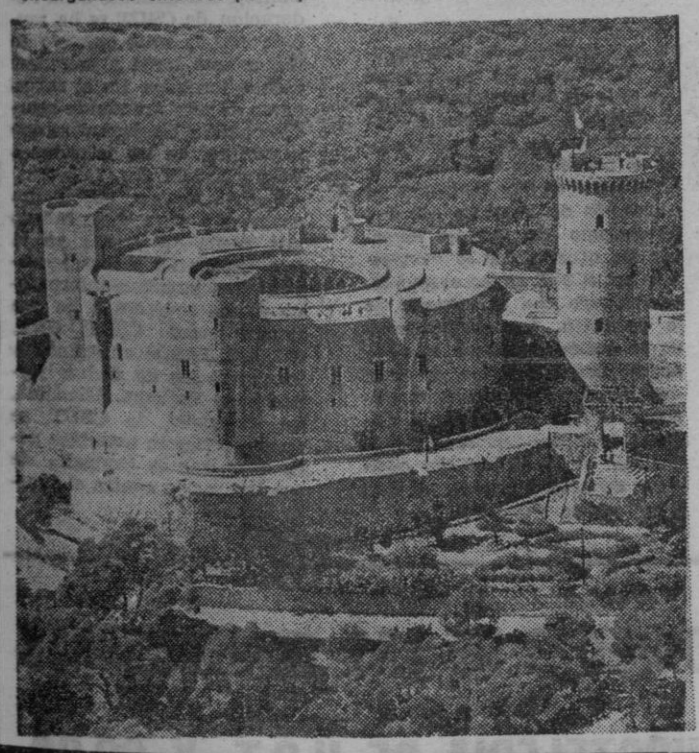

Los nueve restantes elementos gráficos son el carnaval de Cádiz, Ampuria (Gerona), el Puerto de la Cruz y el estanque artificial de la playa de Martianez, la iglesia de Santiago en Guadix (Granada), la tabla de Berruguete en Paredes de Nava (Palencia), los Mallos de Riglos de Huesca, el Pirineo leridano, el Valle de Arán y campo de golf de la Costa del Sol.

En cuanto a la campaña que se ha pensado para la prensa diaria, se han previsto cinco originales publicitarios. Esta vez es Menorca y su «Nau des Tudons» uno de los motivos seleccionados, con el título «El padre de los monumentos españoles está rodeado de agua». Curiosamente, Ibiza no saldrá en ninguno de los anuncios y eso que la isla hermana ha sido siempre uno de los sitios más estimados por el turismo interior. Los restantes sitios son el Valle de Hecho, el Monasterio de Alcántara, Sierra Nevada, y Antequera.

El motivo de esta campaña hay que buscarlo en que España es uno de los países con el índice más bajo de turismo interior, como lo demuestra la estadística. El turismo español supone un treinta y ocho por ciento del total, mientras que organizaciones internacionales señalan que en otros países el mercado turístico interior supera en relación de cuatro a uno al exterior.

J.M.M.

Aprenda un idioma
en 1, 2 ó 3 meses.
Enseñanza garantizada
- Método Audiovisual.
- Profesores nativos.
- Clases en grupos, individuales, alternos e intensivos.
- Cursos de catalán.
- Inglés niños.

Palma:
Plaza Santa Catalina Thomás, 20. - Tel. 22 28 74.
Sta. Ponsa: Gran Centro Comercial de 4 a 10 tardes.

IDIOMAS MENTOR

CURSO DERECHO LABORAL

ACTUALIZADO
(30 HORAS LECTIVAS)

Con objeto de profundizar en materia tan básica para los gerentes de pequeña y mediana empresa y para los responsables del área administrativa y del personal iniciamos próximamente un CURSO DE DERECHO LABORAL con el siguiente programa:

(1) DERECHO DEL TRABAJO. — Relaciones laborales — El contrato de trabajo — Régimen disciplinario — Convenios colectivos. — Reglamento de Régimen interior. — El salario. Huelgas. Seguridad e Higiene.
(2) SEGURIDAD SOCIAL. — Afiliación, altas y bajas. Cotización. Recaudación. Prestaciones básicas. Regímenes especiales de la Seguridad Social.
(3) PROCEDIMIENTO LABORAL. — En despidos. En infracción de leyes sociales. En descubiertos de Seguridad Social.

Los interesados en seguir este curso pasen por la Secretaría de E.S.M.A. (Escuela Superior de Marketing y Administración) Calle Almirante Carrero Blanco, 5 - B (Frente Instituto Ramón Llull).

edificio BELLVIURE

CALVO SOTELO, 146
frente al CLUB DE MAR
y con vistas a la bahía.

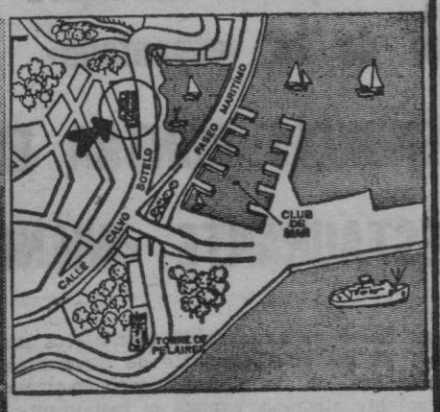

PALMA DE MALLORCA

2, 3, 4 y 5 dormitorios, comedor-salón, cocina, 2 y 3 cuartos de baño, cuartos de aseo y terrazas orientadas al sol y con vistas a la bahía.
Carpintería interior de madera de oregón, carpintería exterior de aluminio anodizado en bronce. Calefacción y refrigeración individual a gas ciudad. Armarios empotrados en todos los dormitorios.
Local social, piscina, solarium, cuartos trasteros. Plazas de garaje en el propio edificio.
Amplios y lujosos accesos.

Información y venta:
BELLVIURE, S. A.
Calvo Sotelo, 146 Telf. (971) 40 24 21
PALMA DE MALLORCA

M.C.D. 2022

LABORAL

Fue convocada ayer a última hora de la mañana

ESCASO ECO EN LA HUELGA DE TRANSPORTE DE MERCANCIAS

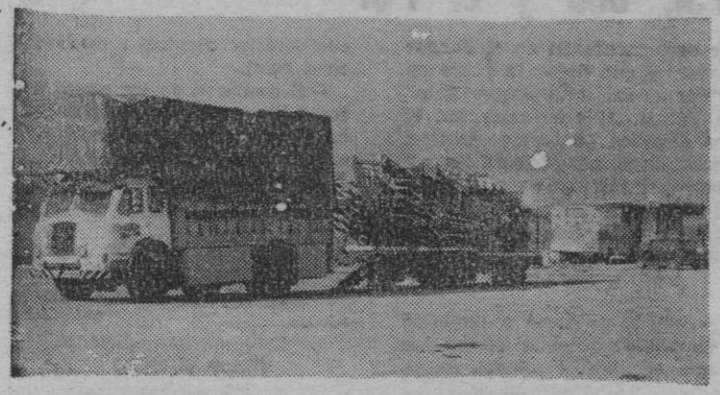

Al conocerse que en el Boletín Oficial del Estado correspondiente al día de ayer no se recogían todos los puntos reivindicados por los transportistas de mercancías por carretera, la Asociación empresarial de éstos en Mallorca ASTAM-PIMEM convocó la huelga en el sector. La convocatoria comenzó a difundirse alrededor del mediodía y, aunque los datos con que se contaba no eran muy precisos, parece que el número de transportistas que secundaron esta acción fue reducido. La huelga, como se sabe, tiene carácter estatal, siendo el paro practicamente completo en algunas zonas. En Mallorca, según opinión del presidente de ASTAM, Jaime Bonet, ha existido el problema de falta de información y de coordinación, cuestiones ambas fundamentales en convocatorias de este tipo. Si la huelga se mantiene en el resto del Estado, es de prever que algunos transportistas de la isla se incorporen durante la jornada de hoy al paro, aunque las previsiones no son de una acción generalizada en todo el sector.

Como informábamos ayer, la huelga de los transportes de mercancías está pendiente de que el Ministerio de Transportes suspenda una serie de artículos de leyes promulgadas el pasado mes de noviembre, así como de que se cree una comisión mixta Administración-Transportistas para estudiar y centralizar lo que debe ser un centro de contratación y distribución de carga. También exigen la publicación de la declaración administrativa de portes del 1 de enero de 1979, así como que se aumente la capacidad de inspectores del Ministerio en relación con el incumplimiento de tarifas y la competencia desleal de los transportes privados con tarjeta blanca. De todo ello, en el BOE de ayer sólo aparecía la supresión del artículo 9º y la modificación del 7º.

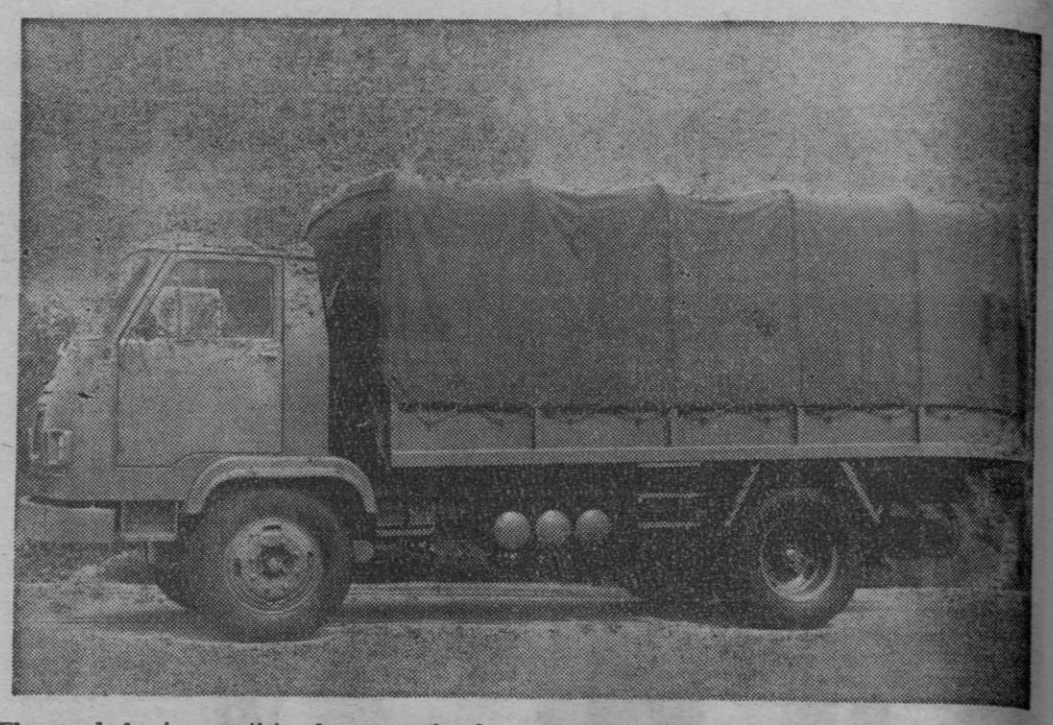

El paro de los transportistas de mercancías fue casi inapreciable en Mallorca y no es de esperar que sus proporciones aumen ten durante el día de hoy.

Convocada conjuntamente por CC.OO. y UGT

ASAMBLEA DE SEGUROS

Convocada por CC. OO. y UGT tendrá lugar manana una asamblea conjunta de los trabajadores del sector de seguros. Ante la inminente revisión del convenio interprovincial, ambas centrales han elaborado una plataforma unitaria que posiblemente sea también defendida por CNT ya que se encuentra pendiente tan sólo de su aprobación en un pleno de dicha Central. En la asamblea de mañana, que tendrá lugar a las 7 de la tarde en los locales de la AISS, se presentará esta plataforma a todos los trabajadores del sector.

Otra empresa extranjera que da la «espantada»

DENUNCIA CONTRA EL RESTAURANTE «WIENERWALD»

De nuevo los empresarios extranjeros afincados en la isla son motivo de protesta por parte de los trabajadores. En esta ocasión se trata de la compañía hispano-alemana Viena S. L. que, con patente alemana, explota el restaurante "Wienerwald" en El Arenal. Como directores del restaurante y al frente del mismo se encontraban Edgar Schwill y Federic Riester que, desde el pasado 29 de octubre, abandonaron el negocio dejando "colgados" a los quince trabajadores que prestaban sus servicios en el mismo. Según nos ha informado el Sindicato de Hostelería de CC. OO. de los quince trabajadores, diez eran fijos y cinco eventuales, estando —tanto unos como otros —sin cobrar sus salarios ni la correspondiente indemnización desde que el restaurante quedó abandonado. Además, y como consecuencia de la falta de pago, han sido cortados el agua, la luz y el teléfono por lo que el personal no hubiese podido continuar trabajando aunque hubiera tenido intenciones de intentar llevar al restaurante prescindiendo de los empresarios.

Por otra parte, CC. OO. nos manifestó que la empresa no cotizaba a la Seguridad Social desde 1977. Todo ello ha sido denunciado ante la Magistratura del Trabajo, haciendo hincapié en lo intolerable de un comportamiento empresarial que siendo extranjero, se comporta de forma tan irresponsable en nuestro país. "Vienen aquí a aprovecharse para hacer lo que en su país no les consentirían", afirman los portavoces de CC. OO.

FRUSTRADA ASAMBLEA CC.OO. - UGT EN TORNO AL CONVENIO DEL METAL

La proyectada asamblea conjunta que debía celebrase ayer entre los delegados del metal de CC.OO. y UGT para unificar los respectivos anteproyectos del convenio colectivo en el sector, resultó frustrada debido a las diferencias entre ambas centrales en materia salarial. UGT desconvocó a sus delegados, a pesar de lo cual, la asamblea se celebró con el centenar de delegados de CC. OO. que acudieron al Teatro Sindical. El motivo de esta discrepancia estriba en que UGT valora como prioritaria la cuestión económica dentro del contexto del convenio, mientras que CC. OO. considera que el aumento que se solicite debe estar en unos «máximos razonables», cargando más las tintas en las mejoras sociales y sindicales.

Para intentar la reconciliación, ambas centrales se reunirán a través de sus ejecutivas en el sector mañana, día 14, volviendo a considerar la posibilidad de llegar a un acuerdo lo que sería de desear desde el punto de vista de todos los trabajadores.

Por su parte, los delegados de CC. OO. que se reunieron en asamblea tomaron los siguientes acuerdos: apoyar a la mesa negociadora de CC. OO. - UGT incondicionalmente; apoyar el anteproyecto de convenio elaborado por CC. OO.; oponerse a cualquier intento de convenio sectorial, gremialista o de empresa, con excepción de los que ya están firmados, y realizar asambleas explicativas de la política salarial de CC. OO. en todas las empresas y centros de trabajo.

Al margen y a pesar de los Pactos Económicos

CONTINUAN LOS ANTEPROYECTOS DE CONVENIOS COLECTIVOS

Con los Pactos Económicos pendientes —por no decir en punto muerto— las Centrales Sindicales no pueden permanecer cruzadas de brazos ante la inminente revisión o finalización de los Convenios Colectivos en múltiples empresas y sectores de la producción. En las Islas, durante los últimos días se han editado por parte de las Centrales los anteproyectos de diversos convenios, anteproyectos en los que se recoge las reivindicacions de los trabajadores, incluidos los aumentos salariales. Estos aumentos están siendo valorados por los propios trabajadores al margen de los índices que, en su día puedan establecerse en los pactos entre el Gobierno y las Centrales, si es que estos pactos llegan a producirse. Concretamente, en el transcurso de esta semana se han publicado los anteproyectos de los Convenios del Metal, Construcción, Espectáculos y Deportes, al mismo tiempo que se han dado a conocer las plataformas reivindicativas de otros ramos como el de Bebidas Refrescantes, Galletas y Pastas, Bingos, etc.

—Respecto al **Convenio de Espectáculos y Deportes**, mañana tendrá lugar una reunión en los locales de CC. OO., a las 6 de la tarde, en la que se discutirá el correspondiente anteproyecto y a la que están convocados todos los trabajadores del sector. «Espectáculos y Deportes» incluye desde los trabajadores de piscinas, safaris, delfinariums, boleras, hasta los de canódromos, clubs náuticos, estadios y pistas deportivas, etc.

E. CH.

Por diferencias en torno al tema salarial

REPRESENTANTE DEL GIIT OBSTACULIZADO

La Asociación profesional «Grupo Independiente de Informadores Turísticos» ha denunciado una serie de hechos ocurridos en la reunión mantenida por los representantes de estos trabajadores el pasado día 11 y cuyo objetivo era el de fijar las cuotas de liquidación del Impuesto sobre el Rendimiento del Trabajo Personal. De acuerdo con lo manifestado por el GIIT, su representante, comisionado con el refrendo de la asamblea, fue obstaculizado en su acción por otros comisionados, hasta el punto de tener que abandonar la reunión. Al respecto, el GIIT se reserva el derecho de iniciar una acción judicial con el fin de invalidar cualquier decisión adoptado en esa o posteriores reuniones.

Convocadas por CSUT, SU y CNT

JORNADAS CONTRA EL «PACTO SOCIAL»

Los próximos días 14, 15 y 16 han sido fijados por algunas Centrales Sindicales para llevar a cabo una campaña contra lo que en su criterio representa un "Pacto Social", es decir, las negociaciones o pactos económicos con el Gobierno La convocatoria de estas jornadas se realizará a nivel estatal por parte de CNT, SU y CSUT. En Mallorca, el Consejo Permanente de la Federación de CSUT se ha reunido con el único objetivo de tratar este tema y promover dichas jornadas. En el transcurso de esta reunión se acordó convocar también para que participen en las jornadas a USO y SLMM.

Por lo demás, CSUT ha convocado para hoy mismo una rueda de prensa en la que explicarán y caracterizarán estas jornadas, informando de los acuerdos a los que hayan llegado CSUT, CNT, SU, US, SLMM en cuanto a la concreción de dichas jornadas en Mallorca. Asimismo, los delegados de CSUT se reunirán hoy en asamblea para preparar la campaña de sensibilización contra el "Pacto Social".

COMUNICADO CONJUNTO DE LAS FEDERACIONES ESTATALES DE HOSTELERIA DE U.G.T. Y CC.OO.

Representantes de los Comités de las Federaciones Estatales de Hostelería de UGT y CC. OO. se han reunido este fin de semana en Barcelona, para tratar diversos temas concernientes a los trabajadores de sector, siendo el principal objetivo el elaborar una estrategia común hacia el Convenio Estatal de Hostelería. Una vez efectuado un análisis de la situción laboral del Sector, las dos centrales sindicales manifiestan:

Primero. — La necesidad de negociar unos acuerdos marcos que regulen las condiciones mínimas de trabajo en el sector, eliminando la irracional ordenación vigente impuesta por el antiguo sindicato vertical (CNS) en concomitancia con los empresarios.

Segundo. — Que dichos acuerdos estatales deberán de ser concretados en los diferentes ámbitos, con el fin de recoger las peculiaridades de cada territorio.

Tercero. — Impulsar la movilización de los trabajadores de hostelería de todo el Estado para conseguir dichos objetivos.

Haciendo tenido ambas federaciones contactos con un grupo de asesores de la organización de los empresarios de hostelería, federados a la CEOE, con la pretensión por parte de estos últimos de iniciar unas negociaciones que condujeran a un convenio general que eliminara los convenios de otros ámbitos (nacionalidad, región o provincia) y exigiendo la paralización de las negociaciones que se están llevando en estos momentos en dichos ámbitos. CC. OO. y UGT de Hostelería entienden que dichas condiciones son inadmisibles y que únicamente pretenden dificultar las actuales negociaciones llevando a la confusión tanto a empresarios como a trabajadores, obstaculizando en definitiva la posibilidad de llegar a unos acuerdos que normalicen las relaciones laborales del sector.

UGT y CC. OO. de Hostelería responsabilizan exclusivamente a los empresarios de las consecuencias derivadas de dichas posturas.

M.C.D. 2022

GRAN LIQUIDACION MUEBLES

DE ESTILO CASTELLANO · INGLES · MODERNO · TRESILLOS Y ALFOMBRAS

COMO CADA AÑO LIQUIDAMOS GRANDES EXISTENCIAS DE MUEBLES A PRECIOS INCREIBLES

LISTA DE PRECIOS

Liquidación

BUTACA COJIN REVERSIBLE	3.300,—
BUTACA MODULO TELA	3.400,—
TRESILLO TRES PLAZAS COJINES	10.500,—
TRESILLO TRES PLAZAS GRAN CONFORT TELA	15.700,—
TRESILLO TRES PLAZAS CAPITONE TELA	18.600,—
TRESILLO CAMA TRES PLAZAS	16.000,—
TRESILLO TRES PLAZAS DOLAN	24.000,—
MECEDORA CASTELLANA	1.755,—
MECEDORA TAPIZADA	3.412,—
MECEDORA INGLESA	4.200,—
BUTACA M.ª ANTONIETA DOLAN	2.840,—
CABEZAL CAMA SUELTO	1.800,—
CABEZAL DE 90 CASTELLANO	3.686,—
CABEZAL DE 260 CON DOS SOMIERS	6.778,—
CABEZAL CASTELLANO DE 260	7.585,—
LITERA CASTELLANA DOS PLAZAS	10.263,—
MESITA DE NOCHE CASTELLANA	1.195,—
CHIFONIER DE CINCO CAJONES	3.744,—
CHIFONIER DE CUATRO CAJONES	3.085,—
SECRETER CON ALTO	12.300,—
ARMARIO DE DOS PUERTAS	5.850,—
ARMARIO DE DOS PUERTAS CUARTERONES	15.260,—
CHIFONIER CUARTERONES	8.265,—
BANQUETA RUSTICA	775,—
LIBRERIA CASTELLANA	10.510,—
ALACENA CASTELLANA	11.902,—
LIBRERIA 160 CUARTERONES	23.000,—
MESA CASTELLANA RECTANGULAR	4.768,—
SILLA CASTELLANA A JUEGO	1.020,—
LIBRERIA COLGANTE DE 80	1.750,—
TAQUILLON DE DOS PUERTAS	4.480,—
TAQUILLON ZAPATERO	6.190,—
CONSOLA CASTELLANA	2.690,—
CONSOLA DE UN CAJON	3.718,—
RINCONERA DE UN CAJON	3.550,—
MESA TV CASTELLANA	5.600,—
MESA COMEDOR REDONDA EXTENSIBLE	7.012,—
MESA LIBRO	6.100,—
MESA CAMILLA INGLESA	3.500,—
JUEGO MESAS NIDO	3.300,—
MESA DE CENTRO CASTELLANA	3.200,—
MESA DE CENTRO CUADRADA	1.500,—
ARCON RENACIMIENTO	5.469,—
MESA DE JUEGO	3.000,—
MESA TELEFONO INGLESA	3.050,—
TAQUILLON INGLES MARMOL	6.990,—
LIBRERIA CAMA	14.000,—
LIBRERIA CAMA VERTICAL	15.500,—
CONJUNTO CAMA-NIDO Y LIBRERIA	25.000,—
LIBRERIA MODERNA PINO	11.680,—
COMEDOR SAPELY LIBRERIA DE DOS MTS.	37.500,—
COMEDOR NOGAL CON LIBRERIA DE 240	49.500,—

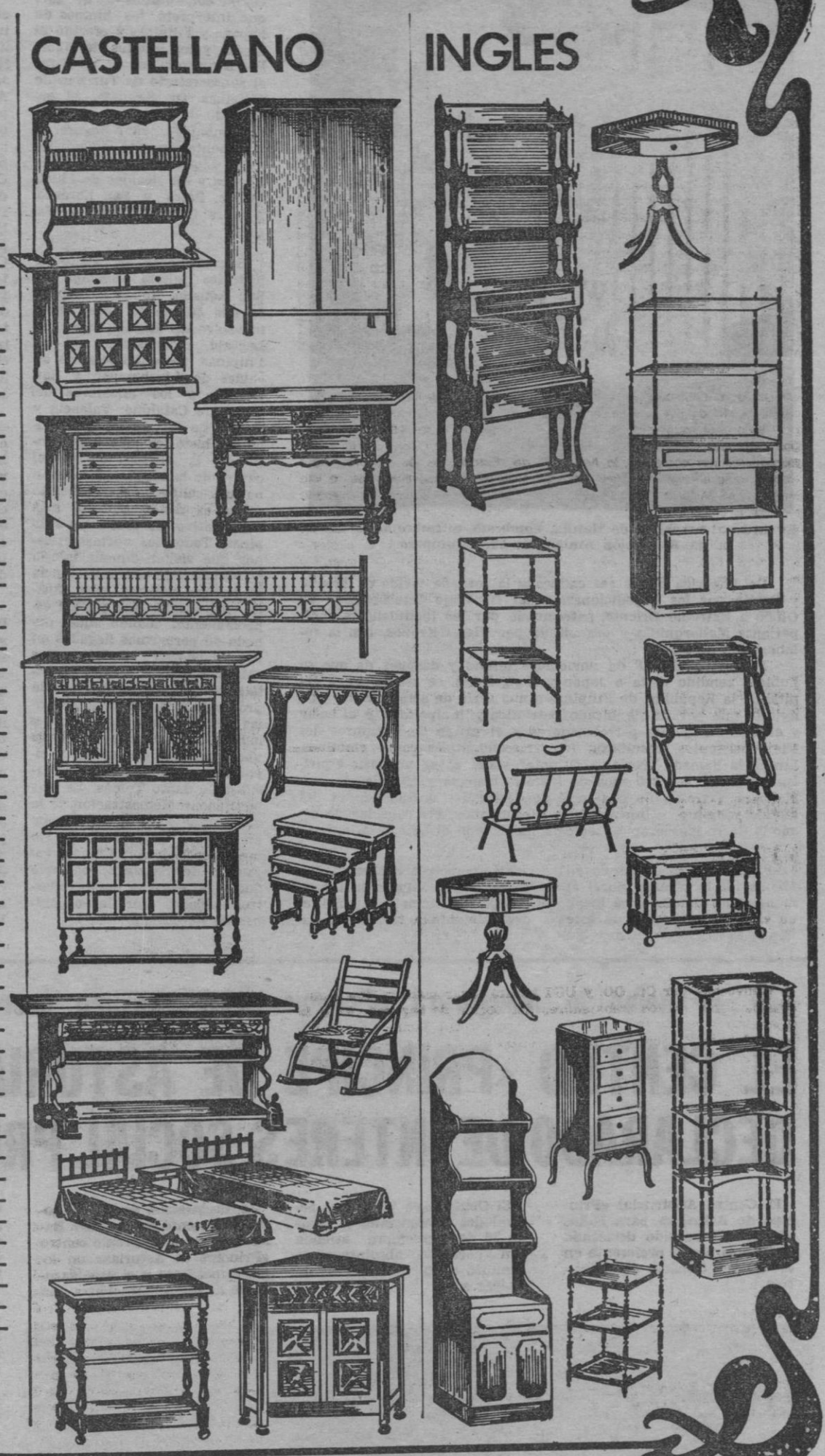

Publicom

NO PIERDA ESTA OPORTUNIDAD
SOLO DURANTE EL TIEMPO QUE DUREN LAS EXISTENCIAS
ACUDA A NUESTRA YA TRADICIONAL LIQUIDACION

muebles LA INDUSTRIAL

ANTONIO FRONTERA, 10

M.C.D. 2022

Tercer Viaje Juniperiano a Extremo Oriente

PRESENCIA MALLORQUINA EN LOS ACTOS DE CONFRATERNIDAD EN MANILA Y CAVITE

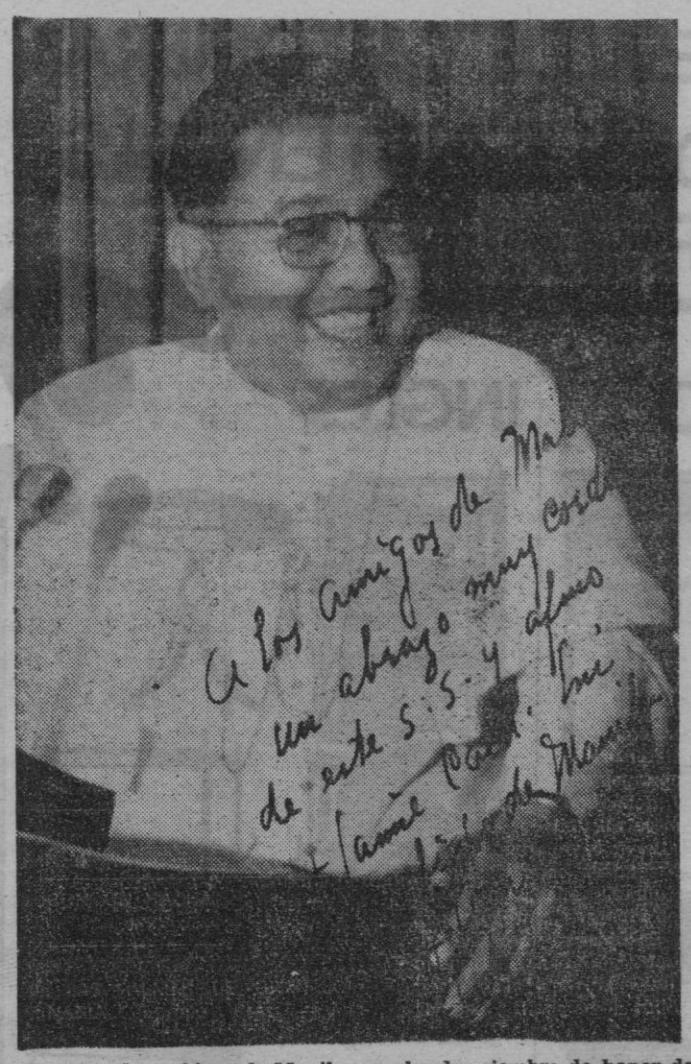

El cardenal arzobispo de Manila, nombrado miembro de honor de la Asociación Amigos de Fray Junípero

De histórica puede ser calificada la jornada vivida en Manila y Cavite por los expedicionarios del III Viaje Internacional de Otoño a Extremo Oriente, patrocinado por las Instituciones Juniperianas Mallorquinas y organizado por Viajes Kronos, con la colaboración de KLM.

El sábado, día 18 de noviembre último y después de que se hubiese rendido visita a Japón y Hong Kong, se asistió en la capital de la República de Filipinas a una serie de actos cívicos y religiosos que por su significado patriótico y juniperiano y el calor y entusiasmo de los patrocinadores y el grupo de miembros del Viaje asistentes, resultaron tan trascendentales como emotivos. Luzón, la llamada "Perla de Oriente" venía a ser un oasis espiritual que por sus 350 años de historia hispana y su relación con Mallorca a través de una serie de destacadas personalidades del mundo religioso, político, militar y económico, era considerada como la tierra más propia y entrañable de todo el Lejano Oriente.

El primer acto celebrado en Manila fue la ofrenda floral al monumento del Dr. José Rizal, en el hermoso parque de este mismo personaje independentista, en una mañana soleada y esplendorosa, tomando parte el destacamento de la Guardia Nacional con uniforme de gala que interpretó los himnos de España y Filipinas y efectuó el desfile y los saludos de rigor. Presentaron la corona de flores el subsecretario de Turismo de Filipinas, Dr. Araneta, el encargado de Negocios de nuestra Embajada, señor Nagore, en representación del embajador señor Liquiano por hallarse en España y los alcaldes de Lluchmayor, Petra y San Lorenzo, señores Ramón, Bauzá y Vaquer.

Seguidamente se visitó la histórica iglesia española de San Agustín, donde se depositó una corona de flores en el mausoleo de Miguel López de Legazpi, conquistador de las Filipinas, presentándola los alcaldes de Lluchmayor y San Lorenzo y los miembros del grupo de Cataluña, Valencia y Centro de España. Es el monumento histórico más importante de la ciudad tagala, el centro de la religiosidad hispana más calificado y el relicario de la expresión cultural más significativo de todas las Filipinas. Todos los norteamericanos que visitan aquella iglesia se percatan de la trascendencia de la obra realizada por España en los siglos XVI y XVII especialmente: cuando aquel puñado de peregrinos llegados en el "Mayflower" a las costas orientales de EE. UU. se afanaban por encontrar un medio propio de vida, luchando contra las adversidades, los españoles habían dado cima en Manila a una gran obra de cultura y civilización, fundando la Universidad de Santo Tomás. Es una permanente demostración de la obra imperecedera de España en aquellas remotas tierras. No menos evocadora fue la visita al Fuerte de Santiago, baluarte defensivo español, donde nuestros soldados escribieron páginas de heroísmo.

Por la tarde del mismo día, en una de las localidades de indudable resonancia histórica hispano-filipina, como es Cavite, se efectuó una visita a la Casa Museo del general Emilio Aguinaldo, siendo recibidos por un nutrido grupo de jóvenes que portaban banderas españolas, por las autoridades locales presididas por el presidente del Cabildo Municipal y un familiar del antiguo presidente de la Primera República de Filipinas. Hubo discurso de bienvenida por parte del presidente del Cabildo Municipal, a quien contestó don Eusebio Pascual, dirigente de la Caja de Ahorros de Baleares que aludió a la batalla entre españoles y norteamericanos, con la participación de un ascendiente y familiar suyo. Se intercambiaron obsequios y distinciones.

Al regreso de una hermosa excursión a Tagaitay, se celebró en el Centro Social Pío XII un acto eucarístico después del cual los asistentes fueron delicadamente obsequiados con una cena, amenizada por un bajo cantante y un grupo de jóvenes tagalas, que interpretaron danzas típicas.

Por la noche en los maravillosos jardines del Manila Hotel se ofreció una cena de gala con los más ricos y diversos platos típicos de la cocina filipina que se coronó con la actuación de las principales figuras del Ballet Folklórico Nacional. Asistieron el subsecretario de Turismo de aquella República; monseñor Juan Velasco, obispo auxiliar de Manila, alto personal de nuestra embajada y don José Clemente y señora de "Rajah Tours". El Dr. Bauzá, presidente de los Amigos de Fray Junípero Serra hizo entrega del título de Miembro de Honor de nuestra Asociación a monseñor Velasco y al señor Liquiniana, embajador de España en Manila. El Dr. Font Obrador donó al subsecretario de Turismo la bandera de Mallorca y el escudo de la Ciudad de Palma y el señor Herranz, de la Audiencia premió la actuación del señor Clemente con otro escudo de la capital balear. Monseñor Velasco pronunció sentido parlamento de gran contenido espiritual y patriótico, mereciendo los más entusiastas aplausos de toda la concurrencia. Se acordó organizar una cena homenaje al personal de Viajes Kronos, con su director don J. Rosselló, como premio a la perfecta organización del viaje.

Sin embargo, de entre todos los actos que se desarrollaron aquel día pletórico de emoción, destacó la prolongada y emotiva audiencia concedida por monseñor Jaime L. Sin, cardenal arzobispo de Manila en su palacio de San Miguel, en el transcurso de la cual el ilustre purpurado pronunció varios discursos que por sus términos de gran elogio a la obra de España y de la extraordinaria personalidad de Fray Junípero Serra, se recordarán con gran estima y honda satisfacción. D. S. Planas leyó un mensaje de monseñor Teodoro Ubeda, obispo de Mallorca, el Dr. Bauzá entregó una estatuilla del apóstol de California y el Dr. Font un título de Miembro de Honor de nuestra institución.

Estos fueron en síntesis los actos de marcado sentido hispánico celebrados en aquellas tierras que no por su lejanía han dejado de estar en el corazón de los españoles que sienten como cosa propia todo cuanto hizo allí a lo largo del dilatado período de civilización y de fe.

S.M. la Reina lo inaugurará oficialmente el próximo enero

EL CENTRO «PRINCIPE DE ASTURIAS» DECLARADO DE INTERES SOCIAL PREFERENTE

El Centro Asistencial «Príncipe de Asturias» para Niños Mongólicos ha sido declarado de interés social preferente en el último Consejo de Ministros.

El Centro que inició sus actividades asistenciales el pasado 15 de septiembre atiende con carácter absolutamente gratuito a 83 mongólicos de Baleares.

La declaración de interés social preferente supone para Baleares y para el propio centro «Príncipe de Asturias» un logro importante y el espaldarazo de la Administración a una obra eminentemente social, cuyos planes asistenciales, clínicos, pedagógicos y materiales responden a las exigencias del momento, a la normativa actual sobre el tema y han sido cuidadosamente estudiados y visados por los diferentes organismos de la Administración, Ministerio de Sanidad, de Educación y Ciencia, etc.

El Centro «Príncipe de Asturias» está ubicado en el término municipal de Marratxí y cuenta con unas amplias y modernas instalaciones que serán inauguradas oficialmente por S. M. la Reina en el próximo mes de enero.

En la visita que hicimos ayer, después de haber sido declarado de interés social preferente, pudimos comprobar la atención particular que reciben los niños, el trabajo en equipo que realiza el personal del Centro y la buena organización de los servicios que presta —pediatría, neurología, cardiología, psicomotricidad, logopedia, psicodiagnóstico, etc.

Felicitamos desde estas líneas a ASNIMO, y sabemos que esta «declaración de interés social preferente» será para todo el personal que trabaja en el Centro Príncipe de Asturias un nuevo compromiso y un estímulo importante.

M. C.

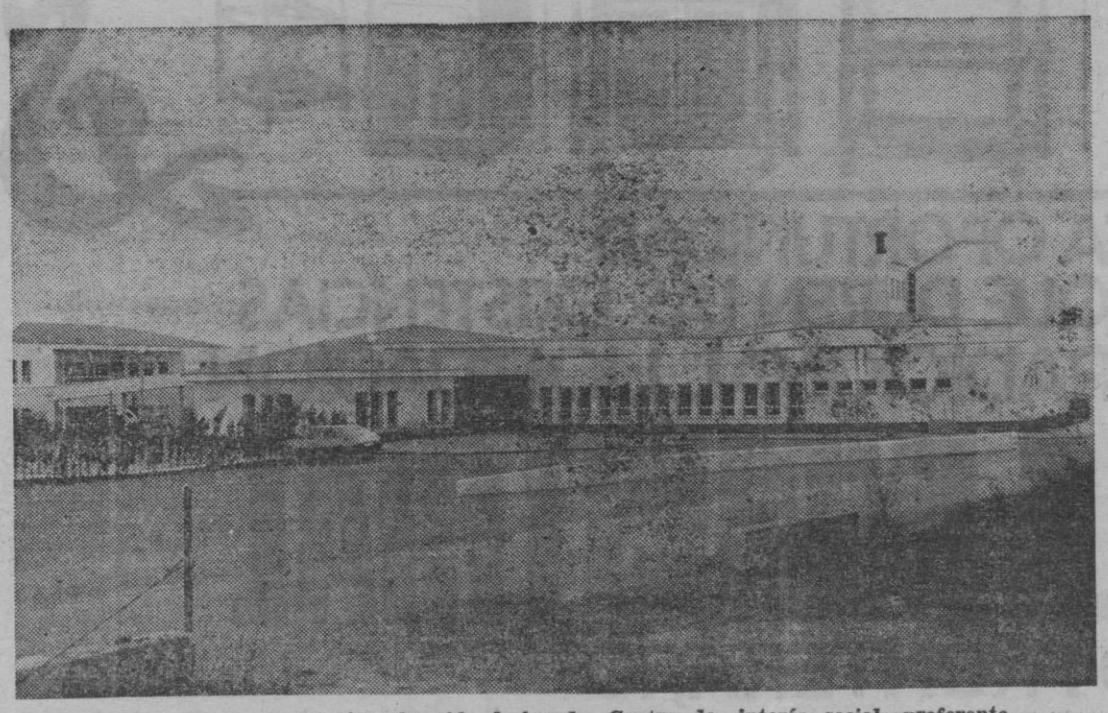

El «Príncipe de Asturias» ha sido declarado, Centro de interés social preferente.

Cinco mil familias se dedican a la artesanía

EL GREMIO DE ARTESANOS PIDE EL APOYO Y TUTELA DEL «CONSELL»

El «Gremio Provincial de Artesanías Varias de Baleares» inaugura su centro social. Esta es la primera noticia que recogimos ayer en el nuevo centro que será inaugurado oficialmente en breve.

A la presentación del nuevo centro social estuvieron presentes el presidente, José María Munar, el vicepresidente, Esteban Platko y los vocales Antonio Quadras, Nieves Llofrio y José Mª Forteza como tesorero.

Los allí presentes nos contaron que, en la actualidad están trabajando para que el Consell sea el tutor del sector artesanal, de ser así sus actividades tendrían una mayor repercusión dentro del ámbito local, nacional y extranjero.

Piensan crear una asociación de trabajos asociados, que sería como una cooperativa artesanal, formando así un equipo de diseño, promoción, etc.

A la pregunta sobre si pensaban crear una escuela artesanal manifestaron que esto sería imposible ya que en la actualidad existen 147 oficios artesanales y ponerlos en una escuela es imposible.

LO QUE MAS SE EXPORTA

La artesanía que más aceptación tiene fuera de la nación es la relacionada con el olivo, piel, textil, cerámica, vidrio, hierro forjado.

En la actualidad la asociación cuenta con 320 familias asociadas al gremio, sin embargo, según los estudios realizados se cree que en las islas hay unas cinco mil familias que se dedican a la artesanía, por ello la cifra antes citada es mínima. Una promoción de su gremio les interesa para que todos juntos formen un conjunto muy compacto.

En definitiva el «Gremio Provincial de Artesanías Varias de Baleares» con su presidente señor Munar y sus vocales está trabajando de lo lindo para conseguir que nuestros artesanos tengan éxito en todo el mundo, en ese que nos visita la isla todos los años.

Mateo CLADERA
Foto: C. Vives

M.C.D. 2022

Cartaja "Baleares"

HISTORIA DE UN TERMO

Sr. director le ruego tenga la amabilidad de publicar ésta en la sección de Cartas al Director.

¡Atención a los usuarios de GAS de esta capital!

Se dieron cuenta Uds. que sus termos de Gas Ciudad pierden presión de Gas, y por consiguiente calienta menos el agua que circula por el serpentín, más lo notará el que tenga lejos la ducha.

A mí me ocurre hace tiempo, que a veces en distintas horas el termo no calienta lo suficiente, al notar que era fallo de la presión del Gas, aviso al técnico, éste limpia el termo en sus conductos y todo funciona bien (casualidad de que en ese momento era normal la presión), el técnico cobra su factura y se marcha, al cabo de unas horas podemos comprobar que el agua vuelve a salir tibia. Volvemos a llamar al técnico, éste viene al cabo de unos días cuando pudo, vuelve a desarmar el termo, y esta vez comprueba que la presión de entrada no es la normal...

...Volvemos a pagar el servicio del técnico y...

Señores usuarios de Gas Ciudad cuando la empresa suministradora tiene necesidad de quitar presión la quita, y aquí nos encontramos con que como en mi caso para higiene de los pequeños me veo en la necesidad de calentar el agua en los quemadores de la cocina, luego tener que transportar los barreños a los lugares del baño.

Si se tratara de ahorrar energía, considero que es un cuento, porque nos veremos obligados a comprar el gas butano... y pienso que la falta de presión no es por estar lejos de la planta suministradora ya que habitamos en Héroes de Manacor, y por cierto que de vez en cuando el ruido que producen los motores de dicha planta, suenan en el momento que lo deseen a cualquier hora, menos mal que en invierno cerramos las ventanas y se oye menos, en fin confiemos en que no nos quiten VOLTIOS.

Sin más le quedamos muy agradecidos señor director.

S. s. servidor

A. Q. A.

«FALTA DE INFORMACION»

La intención que me guía al escribir esta carta es la de informar a mis conciudadanos de unos hechos que hacen aumentar los muchos desembolsos que el «sufrido pueblo» tiene que soportar precisamente por falta de información. Algunos se aprovechan de ello pero ¡ya está bien!

El mes pasado descubrí uno de los negocios más rentables de la historia: La Gestoría. Resulta que al ir a recoger de casa del instalador electricista que hizo la instalación del edificio donde voy a mudarme, la documentación para solicitar de GESA un contador, me presenta una factura donde entre otros conceptos se expresa: honorarios gestoría: 1.500 ptas. Al decirle que yo no había encargado ningún trabajo a ninguna gestoría y que por lo tanto no estaba dispuesto a pagar aquella cantidad me dijo que él como instalador —a pesar de haber hecho la instalación— no podía, porque se lo tienen prohibido, ir a las oficinas de la Delegación de Industria a que le pusieran un sellito con tampón mediante el cual dicho organismo oficial da autenticidad a un boletín firmado por el electricista, que sólo podía ir un Gestor o el titular del boletín (¿?). La pregunta que con todo derecho podía hacer la hice: ¿y por qué antes de enviarlo usted a una Gestoría no me consultó? Respuesta: Es que siempre lo hacemos así, por sistema. ¡Vaya con el sistema! Aquí si uno es mal pensado se pregunta ¿tendrá éste parte de la tajada? ¡Ya está bien de encarecer la vida al pueblo! Por curiosidad calculé lo siguiente: El edificio donde voy a vivir tiene 30 pisos. Cada piso necesita un boletín. El Gestor cobra 1.500 ptas. por boletín, total: 45.000 ptas. se gana el Gestor por llevar a las oficinas de la Delegación de Industria 30 boletines 30, de un sólo viaje, a que les pongan el sellito. ¿Se dan cuenta del negocio? ¿Cuántos pobres inocentes han pagado miles y miles de pesetas por no estar informados? ¡Ah! luego me he enterado de que las Gestorías tienen una escala de precios por boletín. Cuanto mayor es el número de aparatos que en ellos ha relacionado el electricista, mayor es la cantidad que cobran. ¿Por qué será?

En fin que a mí me parece muy bien que existan las Gestorías para aquellas personas tan sumamente ocupadas que no pueden distraer media hora de su tiempo para ir a las oficinas de la Delegación de Industria, pero pienso que sería justo que los instaladores ofrecieran la oportunidad a sus clientes de elegir entre ir ellos mismos a hacer la gestión o encargársela a otros, sin olvidarse de informarles de las pesetas que se ahorrarían.

Está visto que cuando uno ahonda un poco en los procedimientos burocráticos y administrativos se da cuenta de que hay muchas cosas por arreglar. He ahí una.

«UN CIUDADANO»

POR EL PUIG, DE NUEVO

Señor Director:

Recurrimos otra vez a la opinión pública para recordar la negligencia y poca seriedad que la administración en general está demostrando por un problema tan patentizado como es el que afecta a la ruina y degradación del barrio d'Es Puig de Sant Pere

Este barrio que no puede continuar por más tiempo en una situación tan deplorable y vergonzosa, más aún en su ubicación dentro del marco arquitectónico antiguo de la ciudad que lo hace portador de unos valores urbanísticos muy propios; necesita y clama una solución. Y ahí está ese Plan Especial condenado por las burocracias o mejor dicho "costumbrismo burocrático" a una espera que ni tan sólo es la típica de "las cosas de palacio van despacio", sino que se retrasa por desinterés, por un verdadero desamor a la vieja ciudad y a toda la ciudad.

¿Qué puede esperar Palma en su futuro urbanístico? Si nos atendemos al presente, será mejor no contestar a esa pregunta. Sin embargo los millones, las ayudas, circulan y aparecen para revitalizar --divertida paradoja-- a un Pueblo Español varias centurias más joven que cualquier punto del viejo conjunto urbano palmesano, por otra parte con categoría de autenticidad y no el de pura copia. ¿Qué diferencia hay entre un Puig de Sant Pere y un Pueblo Español?: Turísticamente quizá ninguna, siendo el primero una expresión del urbanismo local, con sus casas, sus iglesias y capillas, sus calles empinadas, etc. en los que va toda una parte de la historia de la ciudad y que en ningún modo debe permitirse sea desvirtuada. ¡No més ruïnes, reconstrucció!, el segundo es un montaje atractivo de la arquitectura española, sin vida, sin historia, porque esta pertenece a los edificios auténticos en sus lugares originales, con la notable ventaja de que contará con el respaldo de unos cien millones de pesetas concedidos por una entidad de ahorros, pero sin el interés popular, porque sencillamente al pueblo no le pertenece, no le atañe. Es una inversión más en los infinitos negocios de este país.

ASSOCIACIO DE VEINATS D'ES PUIG - STA. CREU

RELIGIOSAS

En las Capuchinas

Solemne triduo al Niño de Belén en la Iglesia de HH. Capuchinas.

Empezará día 16 de diciembre.

A las 7 de la tarde rezo del santo rosario, ejercicio y seguidamente homilía por el Rvdo. don Bartolomé Veny vicario de la Parroquia de S. Jaime.

Todos los días se seguirá el mismo horario.

Día 24 a las 12 de la noche misa de Gallo.

Día 25 a las 6,30 de la tarde. Vísperas cantadas. A las 7,30. Misa como todos los días del año.

DONANTES DE SANGRE EN LLORET DE VISTA ALEGRE

El próximo día 14 de diciembre la Unidad Móvil de la Hermandad de Donantes de Sangre de la Seguridad Social, visitará Lloret de Vilsta Alegre para atender a los Donantes que en esta población desean altruistamente donar parte de su sangre para que sea transfundida a quienes la precisen.

El lugar de la extracción será en el Convento de las Religiosas Franciscanas y esta dará comienzo a las 18 horas.

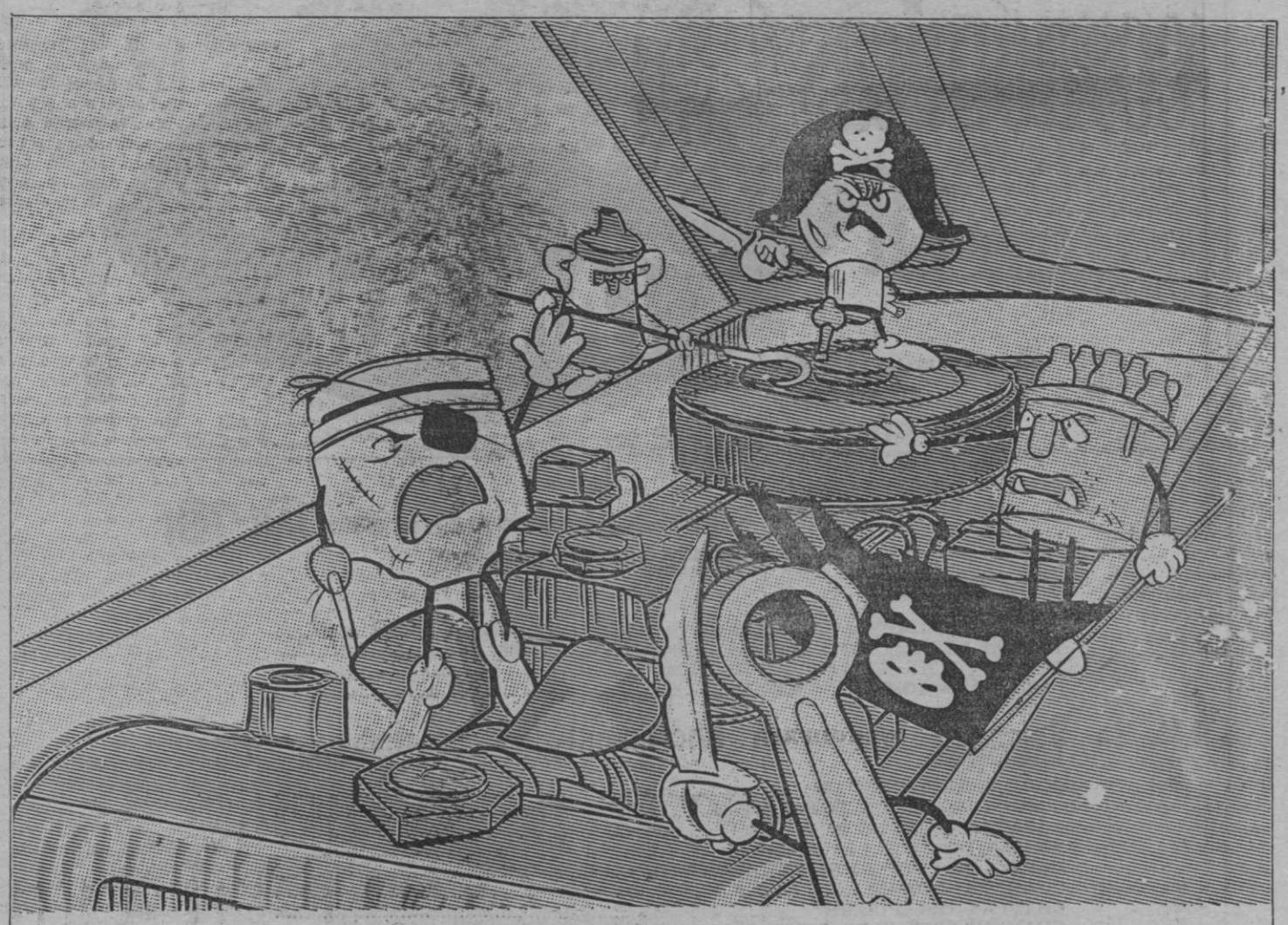

No acepte recambios extraños en su Seat

Para un SEAT sólo recambio original SEAT, verificado y homologado con la misma tecnología y con los mismos controles de calidad que su coche.

Así se asegura un buen uso, un adecuado rendimiento durante más tiempo y mayor economía.

Controle antes de aceptar. Compruebe que los recambios para su SEAT sean de origen SEAT y no un producto extraño.

SEAT

RAPIDEZ. SEGURIDAD. ECONOMIA.

recambios originales SEAT

EN TODA LA RED COMERCIAL Y DE ASISTENCIA SEAT.

UNICAMENTE EN ESTOS ENVASES.

M.C.D. 2022

HOY LO DECIDE LA JUNTA DE PORTAVOCES

DEL CONGRESO

Sanción o juramento del Rey a la Constitución

MADRID. (Europa Press).— La Junta de Portavoces del Congreso de los Diputados se reunirá hoy a las 10 de la mañana, a petición del grupo socialista, de esta Cámara, según se ha informado a Europa Press en fuentes parlamentarias competentes.

En esta reunión, según las mismas fuentes, se tratará del tema de la sanción o juramento de la Constitución por el Rey. Como se sabe, los socialistas, según han expresado en varias ocasiones recientes son favorables al juramento, en lugar de la sanción.

Por otra parte, la mesa del Congreso que se reunió ayer concedió una sugerencia de los parlamentarios catalanes en el sentido de que el acto de sanción o juramento del Rey de la Constitución se retrase un día, es decir que se celebre el día 27 ya que el día 26 tiene lugar en Cataluña la festividad de San Esteban.

PREVIAMENTE VISITO LAS CORTES

El presidente de Finlandia salió para Granada

MADRID. (Efe).— El presidente de la República de Finlandia, Urho Kekkonen, realizó esta mañana una visita oficial al Palacio del Senado, donde fue recibido por el presidente de las Cortes, Antonio Hernández Gil. El presidente de la Cámara Alta, Antonio Fontán, y una nutrida representación de senadores y Diputados del Congreso.

El presidente finlandés, en un acto celebrado tras su llegada, agradeció sinceramente las palabras que posteriormente le dirigiría el presidente de las Cortes. «Considero, dijo, un gran honor encontrarme hoy en su Parlamento, de larga tradición, que con su valiosa actividad ha contribuido a la configuración de la historia de España».

Tras hacer un recuerdo histórico del parlamentarismo en Finlandia, el presidente finlandés destacó la feliz coincidencia que significa la fecha del 6 de diciembre en la historia de España y Finlandia.

En una alocución dirigida al presidente Kekkonen, el presidente de las Cortes, Antonio Hernández Gil, afirmó que «España, que es la patria de Francisco de Vitoria, fundador del Derecho Internacional, confía en revitalizar el mensaje de Hensilki», haciendo alusión al hecho de que Madrid será escenario en 1980 de la Conferencia de Seguridad y Cooperación Europeas.

Seguidamente, el señor Hernández Gil subrayó su complacencia, ya que, dijo, «Vuestra excelencia es el primer jefe de Estado que España recibe con la Constitución aprobada».

El señor Hernández Gil terminó diciendo: «con el convencimiento de dirigirme a quien no sólo comparte sino que impulsa la conciliación entre todos los pueblos, os reitero, señor presidente, en nombre de las Cortes, los sentimientos de aprecio y gratitud».

Concluidos los discursos, el presidente finlandés mantuvo un coloquio con algunos senadores y diputados, en el que se abordaron diversas cuestiones referidas a las relaciones bilaterales entre España y Finlandia

RECEPCION A LA COLONIA FINLANDESA

MADRID, (Pyresa).— El presidente de Finlandia, Urho Kekkonen, ofreció a mediodía de ayer una recepción a la colonia finlandesa en Madrid. A dicho acto asistieron 220 finlandeses, así como el embajador de aquel país en Madrid y los cónsules de Finlandia en España. La población finlandesa en España es de 3.000 personas y 138 españoles residen en Finlandia.

Posteriormente el presidente de Finlandia se trasladó a la Zarzuela, donde los Reyes de España le ofrecieron un almuerzo privado antes de emprender viaje a Granada

SALIDA PARA GRANADA

MADRID. (Pyresa). — A las cinco de la tarde ha salido de Madrid rumbo a Granada el presidente de Finlandia Urho Kekkonen, que se encuentra en España en viaje oficial desde el pasado día 10.

El presidente finlandés llegó al aeropuerto de Barajas acompañado por Su Majestad el Rey don Juan Carlos, a bordo de un helicóptero de las Fuerzas Aéreas Españolas.

Una vez hubieron descendido del helicóptero el Rey de España y el presidente Kekkonen, acompañados por el presidente del Gobierno Adolfo Suárez, saludaron al presidente de las Cortes, señor Hernández Gil, vicepresidente Gutiérrez Mellado, ministro de Asuntos Exteriores, jefes del Alto Estado Mayor de los tres Ejércitos, y otras autoridades civiles y militares, así como a miembros del séquito del presidente finlandés y de la Embajada de Finlandia.

A continuación, tras dispararse las 21 salvas de ordenanza, subieron al podio de honor desde donde escucharon los himnos nacionales de ambos países, procediendo a continuación ambos jefes de Estado a pasar revista a la 11 Escuadrilla del Ejército del Aire que les rindió honores con bandera, banda y música.

A continuación el Rey don Juan Carlos y miembros de la Casa Real despidieron al presidente Kekkonen y a su séquito al pie del avión.

El presidente finlandés permanecerá en Granada hasta las cinco de la tarde de hoy, día 13, desde donde partirá para su país, dando por concluida su visita oficial a España.

REUNION DE DELEGACIONES

MADRID. (Efe). — Los ministros de Asuntos Exteriores de España y Finlandia, Marcelino Oreja y Paavo Vayrynen, respectivamente, se reunieron a última hora de la mañana, en el palacio de Santa Cruz, donde mantuvieron conversaciones formales sobre diversos temas que afectan a las relaciones entre los dos países.

A las conversaciones, que se inscriben en el marco de la visita oficial a España del presidente de Finlandia, Urho Kekkonen, asistieron altos funcionarios de los dos departamentos ministeriales.

Posteriormente, el ministro español ofreció a su colega finlandés un almuerzo, en el palacio de Viana, al que asistieron los miembros de la Delegación de aquel país. Por parte española asistieron también el secretario de Estado para el Turismo, Ignacio Aguirre; el subsecretario de Asuntos Exteriores, señor Puig de la Bellacasa; el presidente de la CEOE, Carlos Ferrer Salat, y altos funcionarios de la Cancillería española.

KEKKONEN, EN LA ALHAMBRA

GRANADA. (Pyresa). — Con una visita a la Alhambra iluminada, ha concluido la primera jornada de la estancia en Granada del presidente de la República de Finlandia, doctor Urho Kekkonen.

El presidente finlandés llegó a las seis y cuarto al aeropuerto de Granada, siendo recibido por el capitán general de la novena Región, gobernador civil, presidente de la Diputación y alcalde, quienes le dieron la bienvenida.

Directamente desde el aeropuerto, el doctor Kekkonen marchó al hotel donde se hospedará durante su estancia granadina. Por la noche, el gobernador civil, en nombre de las dos corporaciones granadinas, la provincial y la municipal, ha ofrecido una cena al presidente finés.

navidades económicas en SUPERMERCADOS TAN-TAN

Todos nuestros precios son oferta

Durante estas fiestas compre a precio TAN-TAN

OFERTAS ESPECIALES:

TURRONES

TURRON EL ALMENDRO CALIDAD SUPREMA ORO ALICANTE Y JIJONA	205
TURRON EL ALMENDRO CALIDAD SUPREMA ORO YEMA	178
TURRON LA JIJONENCA SUPREMA YEMA QUEMADA	175
BARQUILLOS LOSTE 150 GRAMOS	39

LICORES

COÑAC SOBERANO LITRO	189
COÑAC CENTENARIO TERRY LITRO	189
COÑAC MARQUES DE MISA LITRO	159
WHISKY DOBLE W LICORERA	390
VERMOUTH CINZANO BLANCO/ROJO LITRO	125
CHAMPAN RONDEL	89
CHAMPAN DELAPIERRE	109
CHAMPAN BRUT ZERO CASTELLBLANCH	285
VINO SAN ASENSIO TINTO, BLANCO, ROSADO	69
MOSCATEL REIMS MOREY	78
VINO PATERNINA BANDA AZUL	85

CONSERVAS

ATUN KAYREL MASSO, 250 GRS.	63
PIÑA DOLE 3/4	69
MELOCOTON EN ALMIBAR VIKY, KILO	74
ALCACHOFAS VIKY, 1/2	59
CHAMPIÑONES LA CHULA, 1/4	34
MAYONESA YBARRA 1/2	74
ARROZ LA CIGALA, KILO	42
CREMA COLA-CAO TAZA REGALO PLATO	99
CREMA NOCILLA TAZA	96

CHARCUTERIA

JAMON SERRANO DE SALAMANCA (REGALO 2 BOTELLAS VINO RIOJA)	439 Pts. Kilo por pieza
JAMON SERRANO DE HUELVA (REGALO 2 BOTELLAS VINO RIOJA)	470 Pts. Kilo por pieza
JAMON JABUDO 18 MESES CURACION (REGALO 2 BOTELLAS VINO RIOJA)	529 Pts. Kilo por pieza

ESPECIAL LOTES EMPRESA

Exposición y venta: C/Cerezo,31
(Travesía C/Aragón después de gasolinera Rafal)
Tels.274243·274029

Gremio Zapateros,46·Polígono la Victoria Tels.297100·04

Y en todos nuestros supermercados.

Regresó a su país el ministro belga de Exterior

MADRID. (Efe). — El Ministro belga de Asuntos Exteriores, Henri Simonet, regresó ayer mañana a su país, tras haber permanecido dos días en España en visita privada.

El señor Simonet pronunció en Madrid dos conferencias. Una en la Escuela Diplomática, sobre el tema de la seguridad europea, y otra en el Instituto de Estudios Fiscales sobre el sistema monetario europeo.

Durante su estancia en España, el ministro belga se entrevistó con sus colegas españoles de Asuntos Exteriores, Marcelino Oreja, y de Hacienda, Francisco Fernández Ordóñez

M.C.D. 2022

EMERSON

SU TV. COLOR DE

«LARGA VIDA»

ADQUIERALO EN LOS ESTABLECIMIENTOS DE LA CADENA ACE

BUADES ELECTRICISTA

Plaza Santa Payesa, 1
Plaza Hornabeque, 2
Plaza Tte. Coronel Franco, 15
Palma

CASA BONET

Cardenal Rosell, 165
Coll d'En Rabassa

CASA DE LA RADIO

Camino Montaña, 241
Son Ferriol

CASA DEL ELECTRODOMESTICO

31 Diciembre, 39
Palma

CASA PABLO SALVA

Obispo Taxaquet, 24
Lluchmayor

CASA PERELLO

J. Domenge, 20
Manacor

COMERCIAL ISERN

Calle Canónigo Sancho Nebot, 10
Palma

EMERSON la fuerza viva del color

ABONAMOS 15.000 PESETAS

por su viejo TV. usado (aunque no funcione)

COMERCIAL J. LUIS PALMER

San Miguel, 81
Palma

COMERCIAL MASCARO

Calle Hospicio, 22
Felanitx

ELECTRICIDAD J. MATAS

Calle Fábrica, 17
Palma

ELECTRO POL

C. Escuela Graduada, 4
Palma

TELE-HOGAR

Calle Nicolás de Pax, 16
Palma

M.C.D. 2022

VIDA POLITICA

UCD de Málaga desmiente que Fernández Ordóñez sea cabeza de lista

UCD de Málaga ha desmentido, en un comunicado, la información facilitada el sábado por una emisora local en la que se decía que para las próximas elecciones generales la lista de candidatos al Congreso por esta provincia estaría encabezada por el ministro de Hacienda, Francisco Fernández Ordóñez.

Dicha información, recogida por «Efe», hablaba también de otros nombres de actuales parlamentarios que no serían incluidos en las listas y de otros nombres que podrían tener cabida en ellas.

En el comunicado dice UCD que es un partido de estructura nacional con estatutos propios aprobados democráticamente en su primer Congreso Nacional y que dichos estatutos establecen la normativa para las elecciones de diputados y senadores, que pueden resumirse en la siguiente forma:

"Los comités provinciales propondrán al comité ejecutivo nacional, en número superior a las correspondientes listas, los candidatos que estimen convenientes para representar al partido en la provincia.

El comité ejecutivo nacional elaborará las listas correspondientes de entre los candidatos propuestos por el comité provincial". — (Efe).

CONTRA EL TERMINO "PAISES CATALANES"

La dirección de "Radio Valencia" ha elevado protesta a la Dirección General de la S. E. R y a la de "Radio Barcelona", por haber utilizado ésta el término "Paises Catalanes" en un programa nacional. — (Efe).

REUNION DE LA EJECUTIVA DEL PSOE

La ejecutiva del PSOE se reunió cerca de las once de la mañana de ayer para analizar la situación política, según se ha informado a "Efe" en fuentes de dicho partido.

La reunión se celebra en la sede central del PSOE y a la misma asisten la casi totalidad de titulares de las distintas secretarías y vocales. — (Efe).

DIMISIONES EN LA DIRECTIVA DE A. P. DE MADRID

Bajo la presidencia de Feliz Pastor se ha celebrado una reunión del Comité Ejecutivo Nacional en la que se procedió al estudio de los resultados del referéndum constitucional y al análisis de las necesidades de acción política del partido, una vez aprobada la Constitución democrática.

En la reunión celebrada por la Junta Provincial de Madrid el día 11 de diciembre han presentado su dimisión el presidente de la misma, Carlos Martín Cinto, y tres de los componentes de dicha junta.

El Comité Ejecutivo Nacional de Alianza Popular ha tomado el acuerdo de aceptar dicha dimisión, proceder a la convocatoria de la Junta Provincial de Madrid, y dar cumplimiento a lo establecido reglamentariamente para la provisión de las vacantes producidas. — Pyresa.

PRESENTACION DEL LIBRO DE CARRILLO

"Los comunistas hemos dado mucha importancia a las autonomías desde el principio y hemos señalado su importancia, no sólo para que las regiones encuentren su equilibrio, sino consolidar la unidad de España, ha manifestado el secretario general del Partido Comunista de España, Santiago Carrillo, en el acto de presentación de su libro "El año de la Constitución", publicado por la editorial crítica del Grupo Grijalbo. Señaló el señor Carrillo que "la importancia dada a los temas económicos y sociales, problemas que han sido obsesivos para nosotros y que siguen siéndolo, porque la Constitución por sí sola no puede resolver los problemas que afectan a los grandes sectores de nuestra sociedad, trabajadores, agricultores, pequeña y mediana empresa que necesitan ver resueltos estos problemas de urgencia".

Por último dijo respecto a la postura del P. C. de si el Rey debería jurar o no la Constitución que éste es un país en donde estamos acostumbrados a jurar en vano, no es lo más importante que el Rey jure o no jure. Lo importante es que el Rey ha impulsado todo este proceso y que ha desempeñado un papel evidentemente favorable al sistema democrático y a la Constitución y para mí ésto tiene más valor que mil juramentos. — (Pyresa).

NUEVAS REUNIONES DE LA DERECHA PROGRESISTA

El comité de enlace de la Confederación de Derecha Progresista volverá a reunirse esta semana (hoy, miércoles, o más probablemente mañana jueves) con el fin de continuar los trabajos de desarrollo del "acuerdo de Aravaca" según ha manifestado a Europa Press uno de los miembros del citado comité.

Los miembros del comité preparan estos días el texto del manifiesto que desarrollará las ideas básicas de la confederación de Derecha Progresista; el nombre que adoptará definitivamente, y estudian la futura estructura de la confederación. Las mismas fuentes han señalado que los contactos entre sus miembros son frecuentes, aunque no en reuniones organizadas de todos sus miembros como la que se celebrará esta semana. — (Europa Press).

POSICION DE U.C.D. ANTE EL ESTATUTO VASCO

El Comité Ejecutivo de UCD en el País Vasco, que encabeza el diputado Jesús Viana, ha elaborado un documento en el que el partido centrista explica su postura ante el proyecto de estatuto de autonomía.

En el documento, cuyo contenido general ha sido conocido por "Efe", se aclara la postura de UCD de cara al Estatuto vasco y su compromiso con el texto de la ponencia. "Este proyecto de estatuto se ha dicho a "Efe" no es el texto de UCD, ni siquiera un texto con el que UCD se solidarice. Lo hemos aceptado como documento de trabajo, refundido de otros doce distintos, pero presentaremos muchas enmiendas al mismo". — Efe.

DESPEDIDA DE GUTIERREZ DIAZ

El secretario general del PSUC (Comunistas Catalanes), Antoni Gutiérrez Díaz, se despedirá de sus compañeros del Congreso en el curso de una reunión informal que ha convocado en el bar de las Cortes para despedirse de sus compañeros de la Cámara, periodistas y empleados de la misma. — Europa Press.

ENTREVISTA U.S.O. CON EL PARTIDO SINDICAL

Ayer tarde se celebró la serie de contactos que la Unión Sindical Obrera y el Partido Sindicalista, dentro de la serie de contractos que la citada central sindical viene manteniendo con distintas fuerzas políticas y sociales españolas. — Europa Press.

NOMBRES PROPIOS

ALBERT BOADELLA, director de la compañía teatral "Els Joglars", huido a Francia a raíz de un consejo de guerra se encuentra en algún lugar de Cataluña, aunque el abogado del grupo, Federico Valenciano, desmienta totalmente el rumor. Boadella ha iniciado las "presiones políticas necesarias" para lograr la regulación de su caso. Boadella no quiere hacer ningún tipo de declaraciones públicas y ha vuelto porque considera que la Constitución ya está aprobada y que con ello debe finalizar la orden de "busca y captura" que pesa sobre él.

— ■ —

MARIO GAVIRIA LABARTA, sociólogo, ha declarado a Pyresa que le gustaría organizar una "Marcha verde" sobre el Pardo, con una doble finalidad. "Por un lado —afirmó— para devolverle al pueblo su soberanía sobre el Pardo, y por otro, para reafirmar la prioridad de las personas sobre los animales". El señor Gaviria manifestó que, a tres años de la muerte de Franco, es inconcebible que permanezcan inaccesibles al público las 17.000 hectáreas de montes de El Pardo, a sólo diez kilómetros de Madrid, con un pantano que tiene más de treinta kilómetros de playas.

— ■ —

AGUSTIN LAMO DE ESPINOSA, ministro de Agricultura, ha manifestado en la comisión de Agricultura del Congreso que mientras él sea ministro de Agricultura, no defenderá una política láctea similar a la que sigue la Comunidad Económica Europea. El señor Lamo de Espinosa asistió a la comisión de agricultura para contestar a dos preguntas formuladas por los diputados socialistas Virgilio Zapatero y Horacio Díaz Díaz.

— ■ —

EDUARGO MERIGO, subsecretario de Ordenación del Territorio y Medio Ambiente, afirmó que la ordenación del territorio empezará a tener algo que ver con la realidad a partir del año próximo, en el que se dispondrá, por primera vez en la historia, de una dotación presupuestaria de 3.800 millones de pesetas. El señor Merigó hizo este anuncio en el acto de inauguración del primer coloquio nacional sobre ordenación territorial, que se celebrará en Madrid durante los dos próximos días.

— ■ —

PETER BITHELL, pianista británico, acaparó la atención de gran número de madrileños que acudieron a su recital de la Sala Fénix de Madrid, con un gran programa monográfico dedicado a Beethoven y su piano con destino a la emisión "Lunes de Radio Nacional", que semanalmente ofrece la citada emisora.

— ■ —

JUAN BORDES CABALLERO, escultor, habló en la apertura de la "IV Exposición de Becarios de Artes Plásticas", que presenta 45 obras de ocho autores y que fue inaugurada en la sede de la fundación "Juan March" en Madrid. Bordes Caballero estableció una relación entre su obra y la flora canaria.

PRIMERA SOLICITUD DE AUDIENCIA EN 100 AÑOS DE HISTORIA SOCIALISTA

El Rey recibió a la Ejecutiva del PSOE

Madrid. (Efe). — S. M. el Rey don Juan Carlos recibió ayer tarde, en el Palacio de la Zarzuela a la Comisión Ejecutiva del PSOE.

La Comisión, al frente de la cual estaban el presidente, Ramón Rubial, el presidente honorario, Enrique Tierno y el primer secretario, Felipe González, llegó a palacio poco antes de las siete de la tarde e inmediatamente fueron recibidos por S. M. el Rey.

«Esta entrevista ha declarado a Efe. Felipe González, la solicitamos al día siguiente del referéndum nacional, cuando ya se conocían los resultados. Le hemos querido decir al Rey que nuestro partido acepta sin reservas el texto constitucional, esto es lo que, sin mucho protocolo, sin leerlo en un papel, le hemos dicho»

Felipe González subrayó también a «Efe» que es la primera vez que la Ejecutiva socialista, en cien años de historia del partido solicita audiencia al Rey, y calificó este momento como de «fecha histórica»

«Los socialistas agradecen al Rey la voluntad que ha puesto como jefe del Estado en el proceso de democratización, de transición de la dictadura a la democracia».

Explicó después el líder socialista que la audiencia con el Rey se había producido en el momento justo. «No podía haber sido antes dijo, por respeto a la historia de nuestro partido, y después porque queríamos manifestar al Rey que respetamos una Constitución por la que hemos luchado durante muchos años, una lucha que ha dado buenos resultados».

S. M. el Rey pronunció las siguientes palabras: «Agradezco mucho esta visita de la ejecutiva del PSOE y me es muy grato aprovechar la oportunidad que se me presenta para felicitarles cordialmente lo mismo que a las demás fuerzas políticas del país por haber elaborado la Constitución que ha de regular nuestra convivencia democrática en el futuro.

La forma en que se ha redactado el texto constitucional, con la coordinación de los distintos pareceres, renunciando cada uno a una parte de su propio criterio, para adptar los criterios de los demás, es un símbolo que debe inspirar nuestra vida política en el porvenir.

Como estoy seguro del patriotismo que les anima, estoy también seguro de que, alcanzado el objetivo de disponer de una Constitución que estaré muy honrado en sancionar con la solemnidad que la ocasión requiere pondremos todo nuestro empeño en seguir trabajando en paz y armonía, desterrados odios, rencores y violencias, sin descansar nunca, puesto que cada logro conseguido significa un paso trascendente, pero no una meta definitiva.

Importante es la ley, y tanto más una ley que constituye la norma básica de nuestra comunidad nacional; pero más importante aún es la buena voluntad de los hombres que han de cumplirla.

Esa buena voluntad solicito de todos.

La Monarquía tiene que ser integradora y estar por encima de las divergencias, promonizarlas para extraer el curando en todo momento arprincipio común que debe impulsarnos: Conseguir el bien de España.

A la consecución de ese bien me consagro con todas mis fuerzas, con todo mi entusiasmo y con los mayores sacrificios

Les repito mi enhorabuena sincera por lo hasta ahora conseguido a la vez que les expresó la ilusionada esperanza en el porvenir de España".

Tras las palabras de S. M. el Rey, el primer secretario del PSOE presentó a don Juan Carlos a los miembros de la ejecutiva de su partido, subrayando la labor que cada uno desempeña en él. Después, S. M. el Rey departió con los miembros de la directiva socialista.

Al término de la audiencia, Felipe González, manifestó a "Efe" que no sabía cual sería la forma en que el próximo día 26 el Rey sancionaría la Constitución, porque refuerZa la imagen de la misma Constitución

Por último, preguntado si había adelantado al Rey el calendario político de su partido, respondió afirmativamente porque, dijo, "el Rey debe conocerlo, y conocerlo de primera mano"

VIAJES HELIOS TOURS, S. A.
Calle CALVO SOTELO, 99 - B. - G.A.T.-284
Tfnos.: 23 02 51 — 23 93 06 — 23 93 08
COPENHAGUE
Salida 22-12-78 — Regreso 2-1-79
PRECIO DESDE 12.500 PTAS.

CARNAVAL EN RIO	12 días	96.640,—
PARIS	7 días	22.705,—
LONDRES	8 días	6.990,—
CANARIAS	7 días	11.975,—
MOSCU - LENINGRADO	7 días	42.750,—
MADRID	7 días	8.150,—

M.C.D. 2022

CONGRESO

Aprobado el proyecto que regula la defensa nacional

Al Rey le corresponde el mando supremo de las Fuerzas Armadas

MADRID. (Europa Press). — La comisión de Defensa del Congreso de los Diputados, que preside el socialista Enrique Múgica Herzog, ha dictaminado ayer el proyecto de ley por el que se regulan las funciones de los distintos órganos superiores del Estado en relación con la Defensa Nacional.

El proyecto ha sido aprobado de acuerdo con el informe de la ponencia. Los grupos parlamentarios retiraron la casi totalidad de las enmiendas, por haber sido asumidas en el texto del citado informe. Cabe destacar la aceptación de una importante enmienda de Alianza Popular, con el apoyo de Unión de Centro Democrático, según la cual se suprime de la competencia del presidente del Gobierno la dirección de la guerra, cuando la hubiera. No obstante, todos los grupos parlamentarios restantes se han reservado el derecho de defender ante el Pleno sus posturas respecto a este tema.

DEFENSA DE ESTA ENMIENDA

En la defensa de la enmienda de Alianza Popular, el señor Fraga dijo que era absurdo que figurara la competencia del presidente del Gobierno para dirigir la guerra, y recordó que en los últimos tiempos tan sólo se ha dado el caso de un jefe de Gobierno que dirigiera la guerra, que fue Hitler, y «así le fue a Alemania», dijo el señor Fraga. Añadió que la aceptación de esta competencia resultaba ridículo, y puso como ejemplo que el caso de Adolfo Suárez, dirigiendo una guerra en el Alto Estado Mayor, sería un espectáculo lamentable.

Alianza Popular propuso, en este aspecto, que fuera modificado el texto de la ponencia que dice: «corresponde a la Junta de Defensa Nacional asistir al presidente del Gobierno en la dirección general de la guerra», y sustituido por el siguiente: «asistir al presidente del Gobierno en la dirección general de la política de defensa, tanto en tiempo de paz como de guerra». Este texto fue aprobado con 15 votos a favor (A.P. y U.C.D.) y 12 en contra (los demás grupos).

OTROS ASPECTOS DEL PROYECTO

En este proyecto de ley se señala entre otros cosas:

—La Defensa Nacional tiene por finalidad garantizar de modo permanente la unidad, soberanía e independencia de España y su seguridad e integridad territorial y el ordenamiento constitucional, asegurando la vida de la población y los intereses vitales de la patria, mediante la acción coordinada de todas las energías y fuerzas morales y materiales de la nación, ante cualquier forma de agresion

—Corresponderá al Rey el mando supremo de las Fuerzas Armadas, de acuerdo con lo que dispone la Constitución. En otro momento añade el proyecto que «el Gobierno, asistido por la Junta de Defensa Nacional, determina y dirige la política de defensa y asegura su ejecución».

—El presidente del Gobierno dirige la política de defensa determinada por el Gobierno, ejerciendo aquellas funciones y dirección de la misma que expresamente se reserve o ejercite directamente.

—El ministro de Defensa es el responsable de la ordenación y coordinación de la política general del Gobierno en cuanto se refiere a la defensa nacional, así como la ejecución de la política militar correspondiente.

—Se regulan igualmente la composición de la junta de defensa nacional y sus competencias: proponer al Gobierno las líneas generales concernientes a la defensa nacional; formular y proponer al Gobierno la política militar y las líneas directrices en que ha de basarse la aportación del potencial de la nación al conjunto de la defensa nacional.

—Forman parte de la junta de defensa nacional el presidente del Gobierno, el ministro de Defensa, el presidente de la Junta de Jefes de Estado Mayor, los tres jefes de Estado Mayor de los Ejércitos, y los ministros de Asuntos Exteriores, Economía, Hacienda, Interior, Industria y Energía, Sanidad y Seguridad Social, y Transportes y Comunicaciones.

—La Junta de Jefes de Estado Mayor, que constituye el órgano colegiado superior de la cadena de mando militar de los ejércitos, está compuesta por un presidente, el general jefe de Estado Mayor del Ejército de Tierra, el almirante jefe del Estado Mayor de la Armada y el general jefe del Estado Mayor del Aire, y un secretario. Entre sus competencias figuran prestar asesoramiento técnico, la elaboración de la política militar que ha de formular la Junta de Defensa Nacional, y formular y proponer para su aprobación por el Gobierno el plan estratégico conjunto, determinando dentro de él el objetivo de fuerza conjunto.

Se debatió a continuación el proyecto de ley de Reales Ordenanzas para las Fuerzas Armadas, que fue dictaminado por la comisión, prácticamente sin debate De las 51 enmiendas que habían sido presentadas al texto, solo algunas de ellas fueron defendidas, especialmente por los socialistas, y en general no han sido aprobadas a excepción de algunas de estilo o de carácter técnico.

Este proyecto de ley consta de 22 artículos y dos disposiciones finales, y se subdivide en tres tratados y seis títulos.

Aunque la reunión ha guardado un tono muy distendido, una cierta controversia se ha suscitado en el artículo 19, relativo a la bandera de España. Tal como ha quedado redactado, establece que «la bandera de España y el Himno Nacional merecen el máximo respeto y veneración. La institución militar es la encargada de custodia, honores y defensa de la bandera, como símbolo de la patria y de su unidad». Los socialistas proponían un texto alternativo, en el que se dijese que «la bandera de España y demás símbolos de la patria y de su unidad merecen el máximo respeto y veneración. Las Fuerzas Armadas se encargarán de custodiar, rendir honores y defender las banderas y estandartes que la nación les confíe». Señalaron que por ejemplo en las plazas de toros y en los estancos figura la bandera nacional, y que siempre que pasara algo habría que llamar al Ejército.

Los socialistas defendieron otra enmienda en el artículo 35. Establece que «cuando las órdenes entrañen la ejecución de actos manifiestamente contrarios a las leyes y uso de la guerra, o constituyan delito, ningún militar estará obligado a obedecerlas; en todo caso asumirá la grave responsabilidad de su acción u omisión». Los socialistas pretendían que se añadiera que lo mismo rezaría para los casos de actos que supusieran una manifiesta agresión de los principios de la Constitución. La enmienda fue rechazada.

Varias enmiendas del diputado Busquet, socialista de Cataluña, serán defendidas, según se acordó, ante el Pleno de la Cámara. Una de ellas, que pretendía del militar la denuncia de las irregularidades que observara, no prosperó en la comisión.

APROBADA LA PROPOSICION NO DE LEY SOBRE PEQUEÑA Y MEDIANA EMPRESA

Madrid. (Pyresa). — La Comisión de Economía del Congreso aprobó ayer una proposición no de ley, presentada por el grupo parlamentario comunista, sobre la defensa y promoción de la pequeña y mediana empresa.

En la motivación previa a los once puntos de que consta la proposición, se dice que ante la crítica situación que atraviesan miles de pequeñas y medianas empresas, el Congreso debe aprobar una proposición que fije el cuadro de objetivos y condiciones que debe tener en cuenta la política económica del Gobierno, en relación con el sector.

La proposición que, será remitida directamente al Gobierno tras su aprobación por la Comisión de Economía, señala que el Gobierno promoverá la incorporación de las representaciones democráticas de los pequeños y medianos empresarios a los órganos rectores del Banco de España y Confederación de Cajas de Ahorro, se reglamentará la obligación efectiva de la banca oficial y de la privada de informar al Banco de España sobre las cifras y porcentajes de créditos, descuentos y avales que las entidades crediticias concedes a las PYMEN y extiende las actividades del Instituto PYMEN al sector agrario y los servicios.

RESPUESTA DEL GOBIERNO

El tiempo que concedió TVE al Congreso de UCD respondió a su interés informativo

MADRID. («Europa Press»).— El Gobierno, a través del Ministerio de Cultura, ha elaborado la respuesta a las preguntas formuladas por el diputado catalán Rodolfo Guerra, socialista, en torno a la duración de las informaciones emitidas por Televisión Española sobre el Primer Congreso Nacional de Unión de Centro Democrático.

La respuesta, que será publicada por el Boletín Oficial de las Cortes, y a la que ha tenido acceso Europa Press, hace un estudio comparativo de los espacios dedicados por Televisión Española a los congresos de otros partidos. Concretamente, se indica que RTVE dedicó al congreso de UCD, durante cuatro días, 109 minutos y 4 segundos.

Se señala que, con ocasión de la fusión del PSP y el PSOE, televisión dedicó, durante 7 días, 71 minutos y 45 segundos; al congreso del PCE, durante 7 días, 37 minutos y 45 segundos; a los dos congresos de A. P., durante 7 días, 18 minutos y 50 segundos; y a los del PSUC (6 minutos y 20 segundos), PSC (5 minutos y 30 segundos), y CDC (5 minutos).

«Siendo RTVE —dice la respuesta gubernamental— un medio de Comunicación del Estado, la cuantificación de los espacios dedicados al congreso de UCD se ha decidido en funciones de los criterios proporcionales que se estima deben regir en dichos medios, en tanto no sean claramente fijados por el futuro estatuto, y teniendo en cuenta que se trata del partido con mayor representación parlamentaria y que tiene a su cargo la responsabilidad del gobierno del país».

Se retrasa el nombramiento del general inspector de la Policía Armada

Madrid. (Europa Press). — El nombramiento de nuevo general inspector de la Policía Armada, cargo vacante por el cese del general Timón de Lara, podría retrasarse varias semanas, y producirse en enero, después de las fiestas de Navidad y Año Nuevo

El general de brigada Dionisio Bartret, hasta ahora jefe de la Segunda Subinspección de la Policía Armada (con sede en Zaragoza), se ha hecho cargo del mando en funciones desde ayer, en que apareció en el B.O.E. el cese de Timón de Lara.

El cargo de general inspector de la Policía Armada debe ser cubierto por un general de división, por lo que no se descarta que el retraso en el nombramiento tenga por objeto esperar el ascenso de algún general de brigada que se considere idóneo para el cargo. No obstante, Timón de Lara ostentó el mando de la Policía Armada siendo general de brigada.

M.C.D. 2022

LOS PACTOS ECONOMICOS SE ALEJAN

Comenzarán a negociarse los acuerdos

MADRID. (Europa Press). — Nicolás Sartorius, secretario de Relaciones Políticas de CC. OO. ha declarado que si el 31 de diciembre (fecha en que expiran 2.000 convenios, que afectan a 3 millones de trabajadores) no hay pactos habrá que negociar los convenios colectivos.

«Creemos que no es posible —añadió— aplazar más la negociación, y que hay que sacar de ella las reivindicaciones fundamentales que tenemos en este momento, especialmente las que atañen al problema del paro y el poder adquisitivo de los salarios y los derechos sindicales. Es decir, pensamos que hay que negociar los convenios colectivos ya, y vamos a presionar seriamente para que se haga en las mejores condiciones».

Es muy difícil, terminó, pensar en la firma de acuerdos, porque las fuerzas que tendrían que hacerlo no saben si dentro de tres meses va a haber otro Gobierno que pueda no estar conforme con lo que se haya firmado.

Por su parte, Manuel Chaves, de la Ejecutiva de UGT, manifestó: «Si no hay pactos, se procederá al desarrollo normal de la negociación colectiva, que no se puede retrasar más, como pretenden los empresarios».

Añadió que las Centrales Sindicales plantearán, a través de los convenios, posturas responsables, ya que estamos en época de austeridad, lo principal no será la moderación salarial, que UGT estima en un 15 ó 16 por ciento, sino pedir medidas contra el paro.

NO HABRA ACUERDO EXPRESO

MADRID. Europa Press). — Carlos Ferrer, presidente de la CEOE, ha pronunciado en el Club Siglo XXI, la conferencia de mayor entidad desde que asumió la dirección de la Confederación Empresarial, y en su contexto ha señalado que no es probable que se produzca un acuerdo económico expreso —si acaso tácito— con la posible consecuencia de que las centrales sindicales más representativas moderen la conflictiva en las negociaciones de convenios.

SEGUN MARTIN VILLA

Los extranjeros en España no deben tener miedo a la nueva reglamentación

En el turno de las interpelaciones, del Congreso la primera de las cuales era del senador socialista Juan Antonio Cansinos, relativa a exilados en nuestro país. En su intervención dijo que en España no se habían adoptado medidas adecuadas en este tema, ya que la legislación existente se había degradado con el tiempo, aparte de que se había aplicado con criterios no jurídicos.

Le contestó el ministro del interior, señor Martín Villa, quien afirmó que, con la aplicación del real decreto de 2 de junio de 1978, se acabará con una situación «de descontrol» en la concesión de permisos de trabajo y de residencia. Añadió que era necesaria una política de coordinación, no existente hasta ahora. Las nuevas medidas —según comentó— sólo afectarán negativamente a aquellas personas que no quieran atenerse a la legalidad.

Por otra parte, dijo que su departamento trabaja en la redacción de un proyecto de ley sobre extranjería, que desarrolle el artículo 13 de la Constitución.

El señor Martín Villa concluyó diciendo que los extranjeros, especialmente los sudamericanos, no debían tener miedo ante la nueva reglamentación, sobre todo si se trataba de personas que huían de sus países de origen por no poder desarrollar unas libertades que la Constitución española reconoce.

SE DARA A CONOCER ANTES DE FIN DE AÑO

Proyecto de ley sobre Medios de Comunicación Social del Estado

MADRID. (Europa Press). — El ministro de Cultura, Pío Cabanillas, ha manifestado ayer ante la Comisión de Cultura del Congreso que su Ministerio no ha recibido aún el dictamen de la subcomisión de Cultura sobre la situación de los Medios de Comunicación del Estado. Este dictamen fue redactado hace cinco meses.

En la citada Comisión de Cultura, el representante de los socialistas del Congreso formuló a Pío Cabanillas una pregunta sobre la situación actual de los Medios de Comunicación Social del Estado, y si el Gobierno había recibido los distámenes. El ministro contestó que no había recibido éstos, afirmó que el Ministerio tiene redactado un proyecto de ley relativo a los Medios de Comunicación Social del Estado, y que es propósito de su Ministerio el darle salida antes de fin de año.

CRITERIOS SOBRE CASAS DE CULTURA

El diputado Virgilio Zapatero del Grupo Socialista, preguntó entonces donde están los dictámenes aludidos de la subcomisión, que afectan a 35 periódicos. Señaló la gravedad del hecho de que se hayan traspapelado los dictámenes. Mostró su extrañeza ante el hecho de que el trabajo de la subcomisión no haya servido para nada, puesto que el Gobierno ha hecho un proyecto de ley sin ver el trabajo de la subcomisión.

El diputodo Virgilio Zapatero, también socialista, preguntó sobre los criterios que rigen la utilización de las casas de Cultura por parte de asociaciones políticas y culturales. Informó que su partido había tenido dificultades en la Casa de Cultura de Cuenca, y que sin embargo UCD no las babía tenido, el señor Cabanillas diferenció en su respuesta entre las casas de cultura, centros culturales, centros sociales y centros de juventud. Dijo que las casas de cultura y los centros culturales tienen la función primordial de celebrar actos culturales, mientras que los centros sociales y las casas de juventud tienen una finalidad cultural y también política.

Señaló que en la actualidad existen en España 320 centros sociales y 988 casas de juventud. Dijo que las Casas de Cultura no están destinadas a la organización de actos políticos y deben tener una "dimensión superior a su politización". Señaló que si UCD no tuvo problemas en una conferencia,: fue porque se había retirado la propaganda de tal acto como partido, y el diputado de UCD que intervino lo hizo a título particular.

Por último se aplazó el segundo punto del orden del día, sobre la toma en consideración de la proposición de ley sobre el estatuto jurídico de RTVE, presentada por el grupo comunista.

NOTA DEL COMITE CENTRAL

(Viene de la primera página)

Esta declaración junto con el anuncio de Pío Cabanillas de que antes de fin de año el Gobierno presentará ante las Cortes un proyecto de ley sobre MCSE, se ha producido justamente horas después de que el secretario de Estado del citado departamento, Gabriel Cañadas, declarase al Comité Central de trabajadores de MCSE que ignoraba cual iba a ser la decisión del Gobierno sobre este tema. El mencionado secretario de Estado dijo también que las recomendaciones de la Subcomisión de Cultura firmada por todos los partidos que la integraban, incluido UCD, había sido detenida por el presidente del Congreso, Alvarez Miranda, a la vista del informe de dos letrados en Cortes que, al parecer, ponían en cuestión la legitimidad de dicha Subcomisión para emitir dictamen en este sentido.

De todas formas, señaló Cañadas, este debate no se hurtará nunca al pueblo español ni al Parlamento.

Todos los que trabajamos en estos periódicos de MCSE, nos sentimos estafados por el comportamiento del Gobierno de UCD, que no sólo ha violado conscientemente los Pactos de la Moncloa en este tema concreto, sino que ha menospreciado al Parlamento español y muy concretamente a los parlamentarios miembros de la Subcomisión de Cultura, incluidos los de su propio partido, que han firmado unas recomendaciones que han sido ignoradas y burladas.

Sin mencionar, por ahora, las directas vinculaciones entre miembros del Gobierno de UCD y las más importantes cadenas privadas de prensa, así como los sectores papeleros y publicitarios, los trabajadores tenemos que denunciar que a escasos días de la aprobación de la Constitución, el actual gabinete de UCD, demuestra tan poco respeto por las más elementales normas del juego democrático.

UN FILM SENSUAL SEXY... ¡SUPER!

IMPORTANTE:
ESTA PELICULA ADEMAS DE LA POSIBILIDAD DE HERIR SU SENSIBILIDAD PUEDE HACER CAMBIAR SUS «COSTUMBRES»

LLEGA UNA MUJER QUE ESTA «DE VUELTA DE TODO» PARA CONVERTIR A UN JOVENCITO EN HOMBRE ¿IMAGINAN LOS METODOS, TEORICAS Y... PRACTICAS?

JF FILMS

Lengua de PLATA

MAÑANA
PROYECCIONES SIMULTANEAS

Nuevo MODERNO

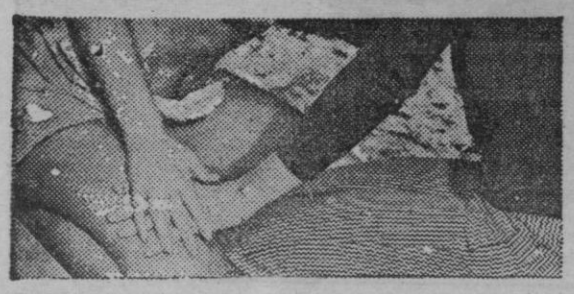

con NADIA CASSINI • ROBERTO CENCI
y la participación de GIANFRANCO D'ANGELO

DIRECTOR: MAURO IVALDI • TECHNICOLOR

CINEMA CAPITOL

HOY ULTIMO DIA:
ASALTO AL PODER

Mañana se inician conversaciones sobre Gibraltar

LA LINEA DE LA CONCEPCION (Cádiz). (Efe). — A partir de mañana jueves se celebrará en Madrid una nueva ronda de conversaciones entre una delegación británica y otra española para tratar de aspectos concretos del tema Gibraltar.

Según ha sabido «Efe» en medios competentes del Campo de Gibraltar, en la delegación británica se integrarán miembros de la Comunidad gibraltareña, que esta misma noche emprenden viaje hacia la capital de España.

Los dirigentes gibraltareños serán el señor Pituiga, secretario del primer ministro Joshua Hassean; el señor Garesse, que intervendrá en el tema de las pensiones, ya que tiene a su cargo la Seguridad Social en el Peñón, y el responsable de la Administración portuaria, señor Howard.

Según se dice, en esta toma de contactos se van a discutir de nuevo los mismos temas que ya fueron examinados en la reunión que delegaciones de los dos países mantuvieron en Londres, a saber: las pensiones de los obreros españoles que trabajaron en Gibraltar; las comunicaciones marítimas entre Gibraltar y el resto de España, y las telecomunicaciones.

En este último aspecto se tratará sobre el permiso especial que el Gobierno español concedió durante las pasadas Navidades para el restablecimiento del servicio telefónico, el cual no se ha interrumpido posteriormente.

Se cree saber también que no se ha avanzado nada en relación con el eventual establecimiento de un servicio de comunicación marítima que cubra el trayecto La Línea—Gibraltar, La Línea—Algeciras.

Las conversaciones de Madrid se prolongarán durante el jueves y viernes próximos, según se ha añadido en los citados medios del Campo gibraltareño.

M.C.D. 2022

24 DETENIDOS EN LA LAGUNA

Enfrentamientos de estudiantes con la policía

SANTA CRUZ DE TENERIFE, (Europa Press).— Tras los incidentes registrados en La Laguna, un total de 24 personas, en su mayoría estudiantes, se encuentran detenidos en las dependencias policiales, según han manifestado a Europa Press fuentes policiales.

El rector en funciones de la Universidad, don Francisco Rubio, ha anunciado que presentará una querella para exigir responsabilidades por los daños materiales causados en las dependencias de la Universidad.

Como se sabe, al cumplirse un año de la muerte del estudiante Javier Fernández Quesada, el Partido de Unificación Comunista de Canarias, la ORT, Pueblo Canario Unido y el PTE habían convocado una manifestación en las cercanías de la Universidad, donde posteriormente se registraron graves enfrentamientos entre los estudiantes y la Policía.

En opinión de los partidos convocantes, el grupo de manifestantes que provocó alteraciones de orden público fue una minoría.

LABORAL

Continúa la huelga de transporte discrecional de mercancías

Madrid. — A pesar de haberse publicado en el B.O.E. la orden que aplaza la aplicación del artículo 9 sobre nuevas tarifas para los Servicios Discrecionales de Transporte de Mercancías, ni Fenadismer ni Ata han desconvocado la huelga, por el contrario ésta se incrementó al sumarse las asociaciones Castellano-Leonesa y Antradis.

El Ministerio de Transportes ha hecho pública una nota en la que señala que la huelga es parcial y que no existe ningún motivo, una vez declarado en suspenso el artículo 9 para que se mantenga. Señala que continúa abierto al diálogo para poder resolver todas las cuestiones pendientes.

Por otra parte los trabajadores del sector Transporte de Mercancías, de CC. OO., UGT y CSUT han convocado una huelga de trabajadores para mañana, con lo que la situación del sector se agravaría aún más.

RATIFICADA LA HUELGA

DE TRASMEDITERRANEA

El comité de empresa de Trasmediterránea, reunido ayer en Madrid acordó ratificar el anuncio de la convocatoria de huelga de todos los buques de la compañía a partir de las cero horas del día 20 de diciembre.

Por otra parte una O. M. publicada ayer en el B. O. E. establece las fiestas laborales para los trabajadores del mar.

SIGUEN LOS INCIDENTES

FRONTERIZOS

Como consecuencia de las reclamaciones de los trabajadores españoles en la zona fronteriza francesa continúan los incidentes. Ayer, desde las cinco a las once de la mañana estuvieron cerrados los pasos por carretera. Se trata de 2.000 trabajadores que protestan por la discriminación de que son objeto en Francia.

ACUERDO EN LA REGLAMENTACION

DEL SECTOR TAXI

Las centrales sindicales CC. OO., UGT y S.U., con la Confederación de Trabajadores Autónomos del Taxi han llegado a un acuerdo sobre la reglamentación del sector.

OTROS CONFLICTOS

Ayer se registró un paro de una hora en el sector madera y corcho de Madrid.

Se ha puesto fin a la huelga de basureros de Valladolid.

Es posible se llegue a conflicto colectivo en el sector de hostelería madrileña.

ENASA, ha presentado expediente de regulación de horas de presencia para el primer semestre de 1979, y es posible que presente otro de jubilación anticipada.

GRAN INQUIETUD EN EL SECTOR PESQUERO

Endurecimiento de posiciones de la CEE y Mauritania

MADRID. (Efe). — En medios pesqueros existe gran inquietud por el resultado de las últimas conversaciones del Gobierno con los Países Comunitarios ante la posible disminución del número de licencias para pescar en aguas comunitarias, sospecha que en ningún momento se ha aclarado a los armadores, ha sabido "Efe".

Los armadores de buques de pesca han solicitado información de los Ministerios relacionados con el tema, especialmente Transportes y Comunicaciones, en donde les han manifestado que hasta el próximo día 21 no podrán facilitar información.

Diversas fuentes consultadas por "Efe" han coincidido en la posibilidad de que el número de licencias sea disminuído por debajo de las 200.

La visita del ministro para las Relaciones con las Comunidades Europeas a Bruselas se ha interpretado en medios pesqueros como un intento urgente de encontrar una solución ante la amenaza.

La Federación de Armadores ha convocado una asamblea urgente para el próximo lunes y tratar sobre el tema.

En el frente mauritano las cosas también aparecen complicadas cara a la negociación de un nuevo acuerdo para el próximo año en el seno de la Comisión Mixta hispano-mauritana para temas de pesca.

Impresiones recogidas por "Efe" en medios oficiales coinciden en que Mauritania intenta reducir el número de licencias para pescar en sus aguas o poner algún tipo de control más duro que los anteriores, basándose en el incumplimiento por parte de los armadores españoles de algunas partes del acuerdo anterior.

El ministro de Transportes y Comunicaciones, Salvador Sánchez Terán, se desplazará hoy a Mauritania para asistir a la reunión de la Comisión Mixta

SIGUEN AMARRADAS LAS

FLOTAS DE LANZAROTE

Y FUERTEVENTURA

LAS PALMAS. (Pyresa). — Siguen amarrados en puerto los barcos de las flotas artesanal y sardinal con base en Lanzarote y Fuerteventura, mientras las respectivas tripulaciones aguardan los resultados de las gestiones que desde ayer llevan a cabo en Madrid, a distintos niveles, los miembros de una comisión de marineros elegidos en Asamblea.

Sin embargo, parece poco probable que los barcos se hagan a la mar antes de las fiestas navideñas, para reanudar las faenas en el banco sahariano, ya que en circunstancias normales, estas fechas permanecen en tierra.

Este paro prolongado, por otra parte, puede ocasionar gravísimos daños a las industrias pesqueras en tierra, las cuales tendrán que reducir su producción o incluso cerrar algunas fábricas de no solucionarse con urgencia el conflicto.

SIN NOTICIAS DEL «ALVAREZ ENTRENAS VI»

HUELVA. (Europa Press).— El pesquero onubense "Alvarez Entrenas VI", apresado hace unos días por una patrullera mauritana, cuando se encontraba faenando en aquella zona, está retenido en Villa Maceiro.

Uno de los propietarios de la empresa naviera "Alvarez Entrenas" ha comunicado que no tienen hasta ahora ningún tipo de noticias, y que desconoce si serán sancionados. No obstante, una comisión gubernamental ha salido hacia Mauritania para negociar con las autoridades de aquel país, la situación del pesquero onubense.

En el barco se encuentran 18 marineros, cuyos familiares carecen también de noticias.

REUNION DE

SUBSECRETARIOS

Reforma de los códigos Civil y de Justicia Militar

MADRID. (Europa Press).— Hoy se reune la Comisión General de Subsecretarios, que presidirá su titular, el ministro de la Presidencia, señor Otero Novas. Los subsecretarios conocerán un Decreto-ley para la reforma del Código de Justicia Militar y un anteproyecto de Ley que reforma el Código Civil, en lo relativo a la filiación, según se ha informado a Europa Press en fuentes autorizadas. El primero pertenece al Ministerio de Defensa y el segundo a Justicia.

Vuelve a la Comisión un Decreto (que no llegó a estudiar la semana pasada) sobre la estructura periférica de la Secretaría de Estado para la información y otro que regula las asesorías informativas y las oficinas de prensa de los Ministerios. En virtud de este último decreto, las oficinas de prensa ministeriales tendrán al frente a un periodista titulado, dependiendo de la asesoría, que a su vez correrá a cargo de un funcionario de la Administración, preferentemente técnico de información del Estado. Ambas disposiciones las lleva el Ministerio de la Presidencia.

Nuevas tasas de la Jefatura Central de Tráfico

MADRID. (Europa Press).— El Boletín Oficial de las Cortes publicó ayer un proyecto de ley sobre tasas de la Jefatura Central de Tráfico. Estas tasas tendrán carácter de tributo de ámbito estatal, y serán exigibles como contraprestación de los servicios y actividades prestados por el organismo autónomo Jefatura Central de Tráfico dependiente del Ministerio del Interior.

Estas nuevas tasas afectan a la expedición de permisos de circulación, permisos para conducción, autorizaciones de escuelas de conductores, inspecciones y licencias varias. Las tasas oscilan entre las 1.500 pesetas para la expedición de permisos de circulación de cualquier tipo de vehículo que debe ser matriculado, hasta las 10.000 pesetas para la autorización de apertura de escuelas de conductores, pasando por las 500 pesetas para la expedición de licencias de circulación de ciclomotores y los canjes de permisos de conducción por otros extranjeros o expedidos por autoridades militares.

Esta es la Navidad de un buen equipo de sonido.

RADIO SON es la única tienda de Palma que continuando con su trayectoria de instalaciones profesionales, puede ofrecerle el mejor presupuesto, estudiando las condiciones técnicas y económicas más apropiadas al equipo de alta fidelidad para su hogar y que le respalda con el mismo Servicio Post Venta de garantía total, que dedica a las instalaciones profesionales.

Un buen equipo musical es un buen regalo de Navidad

RADIO SON
Profesionales del sonido
C/. 31 DE DICIEMBRE, 15 TEL. 299050

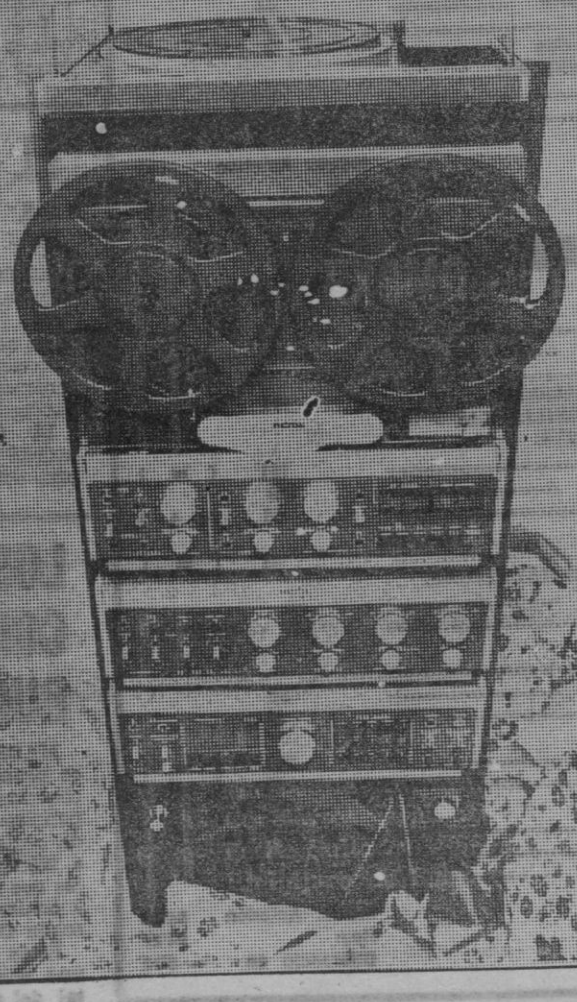

M.C.D. 2022

ECONOMIA Y FINANZAS

LA BOLSA

BANCO DE CREDITO BALEAR
MADRID

BANCOS:		
Banco Popular Español	243	(—11)
Banco Europeo de Negocios	—	
Banco de Bilbao	284	(=)
Banco Central	304	(— 6)
Banco Español de Crédito	259	(— 4)
Banco Exterior de España	264	(+ 8)
Banco Hispano Americano	220	(=)
Banco Ibérico	—	
Banco Rural y Mediterráneo	—	
Banco de Santander	335	(=)
Banco Urquijo	258	(— 5)
Banco de Valencia	402	(— 4)
Banco de Vizcaya	235	(— 5)
Banco Zaragozano	217	(=)
ELECTRICIDAD:		
Electra de Viesgo	—	
F. E. C. S. A.	62'50	(— 1'50)
F. E. N. O. S. A.	59	
Hidroeléctrica Cantábrico	60	
Hidroeléctrica Cataluña	51	(+ 1)
Hidroeléctrica Española	63'50	(— 2'75)
Electricas Reunidas Zaragoza	36	
Iberduero	69	(— 1'50)
Saltos Nansa	—	
Sevillana de Electricidad	57	(— 2)
Unión Eléctrica	61'50	(— 3)
ALIMENTACION:		
EBRO, Azúcares y Alcoholes	301	
El Aguila	—	
General Azucarera	76'25	
INMOBILIARIA Y CONSTRUCCIONES.		
Cementos Alba	145	(=)
Dragados y Construcciones	—	
Inmobiliaria Metro	97	(— 2)
Inmobiliaria Urbis	70	(— 0'50)
Portland Valderrivas	125	(+ 2)
Urbanizadora Metropolitana	200	(=)
Vallehermoso	100	(— 0'25)
QUIMICAS:		
Energia e Industr. Aragonesas	38	(— 2)
Explosivos Rio Tinto	53'50	(— 2'50)
Papeleras Reunidas	41	
Española de Petróleos	172	(— 6)
SIDERURGICAS:		
Altos Hornos de Vizcaya	26'25	(— 1'75)
Auxiliar de FF. CC.	—	
Duro Felguera	—	
F. A. S. A.	85	(=)
Finanzauto	128	(=)
Material y Construcciones	42	
Metalúrgica Santa Ana	73	(+ 1)
S. E. A. T.	54	
MONOPOLIOS:		
C. A. M. P. S. A.	221'50	(+ 0'50)
Tabacalera	127	
Telefónica Nacional	75'50	(— 0'50)
VARIOS:		
Finanzauto y Servicios	119	(+ 1)
Galerías Preciados	—	
General Inversiones	63	
Industria y Navegación "INSA"	89	(=)
Metropolitano de Madrid	—	
Popularinsa	120	
Sarrió, Papelera de Leiza	—	
FONDOS DE INVERSION:		
Eurovalor 1	220'39	(— 0'36)
Eurovalor 2	253'83	(— 0'44)

Indice. Anterior: 91'70
Hoy: 90'93
Diferencia en — 0'77

BARCELONA

BANCOS:		
Banco Atlántico	243	(=)
Banca López Quesada	245	(=)
Banco de Madrid	214	(=)
Banco Industrial de Cataluña	169	(— 2)
CEMENTOS, INMOBILIARIAS Y CONSTRUCCIONES:		
Asland	121	(=)
Inmobiliaria Colonial	120	
Fomento Obras	53	(+ 4)
QUIMICAS:		
S. A. Cross	48	(=)
CONSTRUCCIONES METALICAS:		
La Maquinista T. y M.	—	
Motor Ibérica	143	(+ 2)
TEXTILES:		
España Industrial	—	
La Seda de Barcelona	59	
Sniace	45	
MONOPOLIOS:		
C. A. M. P. S. A.	220	(=)
Telefónica Nacional	76	(=)
VARIOS:		
Papeleras Reunidas	43	
Tabacos de Filipinas	28'50	
Cía. Trasmediterránea	—	

Indice. Anterior: 94'60
Hoy: 94'27
Diferencia en — 0'33

LOS CONSTRUCTORES CULPAN A LA ADMINISTRACION DE LA GRAVE CRISIS DEL SECTOR

MADRID.--Los constructores contratistas de obras con el Estado han acusado a la Administración de provocar una situación en el sector de la construcción cercana a la suspensión de pagos y con graves problemas para hacer frente a las próximas pagas extraordinarias en la asamblea extraordinaria de Seopan que se celebró en Madrid.

Seopan ha protestado ante la Administración por los índices de revisión de precios de los contratos con el Estado que pretende aplicar la Comisión de Revisión y que no han sido admitidos por los empresarios.

LA DEMANDA DE ENERGIA ELECTRICA AUMENTA MAS DE LO PREVISTO

MADRID.—El presidente de Iberduero, Pedro de Areitio, ha expresado su optimismo sobre la deseada reactivación en base a la evolución de la demanda de energía eléctrica en los últimos meses, que viene siendo superior a lo previsto. Desde primeros de año ha venido creciendo en un 5,5 por 100 acumulativo y en octubre y noviembre por encima del 8 por 100, mientras que si se considera únicamente noviembre el crecimiento es del 10 por 100.

Informó asimismo que en un año seco se producen en España 20.000 millones de KWH hidráulicos sobre un total de 90.000 M.; en un año medio 30.000 y en un año bueno, como el actual, 40.000.

ATENCION MALLORCA

ACUA PARA CANARIAS

LAS PALMAS.--La empresa alemana Tats está dispuesta a transportar agua en barcos hasta el archpiélago canario.

El sistema consistirá en el aprovechamiento del buque-tanque cedido por el Gobierno español para el abastecimiento de agua en situaciones de emergencia a las islas, comprometiéndose la Tats a una inversión de 800 M. de pesetas para obras de infraestructura y garantizar el abastecimiento de agua de calidad equivalente a las normas dictadas por la Organización Mundial de la Salud, al precio de 25 pesetas el metro cúbico.

Se insiste en la posibilidad de que en dicha oferta y para realizar un transporte continuo durante todo el año pueda también traerse agua para la agricultura a un precio estimado entre las 16 y 20 pesetas metro cúbico.

En la actualidad, el precio del agua potabilizada en Las Palmas asciende a 75 pesetas por metro cúbico, mientras que el agua con fines agrícolas está en 50 pesetas.

LOS TIPOS DE INTERES CEDIERON DIEZ PUNTOS

MADRID.—En su primera sesión de esta semana, el mercado monetario nacional ha confirmado la esperada tendencia a la distensión, con bajas próximas a los diez puntos en los tipos de interés practicados.

Este hecho confirma aún más la esperanza de que conforme avanza hacia su fin el año las tensiones de liquidez disminuyen, puesto que se ha realizado casi totalmente el proceso de ajuste de la Banca a los objetivos de contención de las disponibilidades líquidas y del sector exterior, culpable, junto al público, de la mayor falta de liquidez del sector privado, pese a ser menos expansivo.

EL GOBIERNO QUIERE ACELERAR EL PACTO ECONOMICO

MADRID.—El Gobierno ha estudiado la situación económica y las previsiones para 1979, así como el estado de las conversaciones que viene manteniendo con sindicatos y organizaciones empresariales.

El Consejo de Ministros acordó la necesidad de adoptar una decisión concreta que no debe demorarse más allá del 15 o 20 de diciembre y para ello ha estimado conveniente intensificar los contactos con las citadas fuerzas sociales para tratar de alcanzar un acuerdo en el marco de la política económica definida por el Gobierno.

LOS ASTILLEROS ESPAÑOLES CONSTRUIRAN LA MITAD DE BUQUES QUE EN 1977

MADRID.—Durante los once primeros meses de 1978, la contratación de astilleros españoles ha sido de 146.317 T. de registro bruto, equivalente a 259.781 T. compensadas, de las que 56.084 T. corresponden a contratos para exportación, según Construnaves.

Estos datos apuntan hacia una contratación para el total del año que podría suponer apenas un 50 por 100 de la ya muy reducida cifra alcanzada en 1977.

Merece ser destacado el alto porcentaje de unidades pesqueras para armadores extranjeros (Argentina, Marruecos, Senegal, URSS) de que viene alimentándose la cartera de pedidos de los astilleros españoles para la exportación.

GRAN FESTIVAL EN EL AUDITORIUM

Día 16, a las 22 horas

A BENEFICIO DE ASPACE

ASOCIACION PARALISIS CEREBRAL

con la colaboración de los siguientes artistas:

— VICTORIA ABRIL
— BRAULIO
— EMILIO JOSE
— TONY FRONTIERA
— MIGUEL GALLARDO
— JERONIMO
— MARIA JIMENEZ
— LOS GOLFOS
— LORENZO SANTAMARIA y TONY MORLA a la guitarra
— DANIEL VELAZQUEZ

y la nota de humor de:

— ALFONSO DEL REAL
— MINERVINO DE LA VEGA
— MERY LEYUA

Actuación de la pareja:

— CASI Y MANUEL

ganadores del concurso nacional GREASE

Presentarán el Festival:

— ANALIA GADE
— PILAR VELAZQUEZ
— ALFONSO DEL REAL
— MAITO

Reserva y venta de tickets en el Auditorium y en las oficinas de ASPACE. C./ Montesión, núm. 13. Telf.: 217840 mañanas.
PRECIOS POPULARES - TICKETS desde 200 PTS.

Colaboran hasta el momento en el Festival:

IBERIA
Reales Líneas Aéreas de España

CADENA HOTELERA SOL

YANKO - GESA - FABRINCA

Coordinación y asesoramiento:

SERRA & ASOCIADOS S. A. Agencia de Publicidad y Marketing

Unica actuación en Palma

M.C.D. 2022

EN LAS ISLAS

ACCIDENTE EN LA PUEBLA

A las doce y media de ayer colisionaron el Pegaso PM-160.952 conducido por Mateo Celia Cabanellas, de 26 años de edad, y el ciclomotor conducido por Gabriel Castell Perelló, de 67 años. De resultas del accidente, este último ha sufrido diversas heridas, aunque no parezcan revestir mucha gravedad. El accidente ocurrió en un cruce de calles de La Puebla.

MADRID

MUERTO POR UNA SOBREDOSIS DE DROGA

MADRID, (Efe).— Ha muerto por una sobredosis de droga de heroína y cocaína el joven Enrique Asensio Cuevas, de 27 años. La Policía ha podido reconstruir el hecho a través de dos personas, José González Calabria y Angel García Pumarino que estuvieron con la víctima, en su casa.

Los tres habían adquirido dosis de heroína, que se inyectaron en la casa de Enrique, éste, se sintió mal, y se inyectó a continuación una dosis de cocaína. Como no se le pasaba el malestar, se tomó, por último, una pastilla de «Valium 5».

Los tres se durmieron. Al despertar Angel García, comprobó que Enrique estaba muerto y que José María se había ido a la calle.

HACHIS TRANSPORTADO POR ESPAÑOLA

TOULOUSE, (Efe).— La española Antonia Mascaró, de 22 años, fue detenida el lunes en Toulouse, por transportar cinco kilos de hachis en una maleta de doble fondo.

Antonia, que dijo ser estudiante, viajaba con una compañera desde Tanger a Palma de Mallorca.

UN RECLUSO INTENTA SUICIDARSE EN LA MODELO

BARCELONA. (Efe). — El recluso Bartolomé Otero Medina, de la cárcel Modelo de Barcelona, intentó suicidarse en la tarde de anteayer y se encuentra en grave estado, según una nota informativa facilitada por la dirección del centro penitenciario.

El funcionario de servicio en el departamento de enfermería dice la nota, oyó gritos que procedían de las celdas de observación psiquiátrica, sita en el segundo piso del citado departamento, personándose con toda urgencia pudo observar que tres internos destinos de la enfermería sostenían a otro, a fin de impedir el que consiguiera quitarse la vida. Bartolomé Otero Medina tenía asido al cuello y de ste a los barrotes de la ventana de su celda, una tira de manta que se apresuraron a cortar inmediatamente.

Acto seguido se procedió, continúa la nota, a prestarle los primeros auxilios a la vez que se llamaba con urgencia a los médicos del centro y a una ambulancia del hospital clínico y provincial, donde quedó internado el recluso.

Según ha podido averiguar Efe, en la dirección del centro penitenciario se teme por la vida de Bartolomé Otero, ya que a pesar de la rapidez con que fue trasladado al hospital clínico, su estado es de suma gravedad.

LUGO, LA PROVINCIA MAS AFECTADA

CONTINUA EL TEMPORAL EN GALICIA

SANTIAGO DE COMPOSTELA. (Efe). — Galicia sigue registrando un fuerte temporal de lluvia y viento, a pesar de que las condiciones meteorológicas han mejorado en las últimas horas.

La provincia más afectada, ayer por el temporal, es la de Lugo, donde a partir de las cinco y media de la madrugada volvió a descargar una fuerte tromba de agua acompañada de un viento huracanado.

En la zona norte de la provincia, varias localidades permanecen sin fluido eléctrico e incomunicadas telefónicamente. Esta circunstancia se registra, especialmente, en la zona de Burela y San Ciprián, donde la falta de fluido eléctrico impide la actividad laboral de los 6.000 trabajadores que intervienen en las obras del complejo de Alumina Aluminio.

La costa gallega registra también los efectos del fuerte temporal, especialmente en el Cantábrico. En el puerto de Burela se hundieron varias embarcaciones, algunas de hasta doce metros de eslora.

Los ríos han registrado una gran crecida en sus caudales y el Miño, a su paso por Lugo, presenta más de un metro y medio de altura sobre su nivel normal.

En el aeropuerto de Labacolla, en Santiago de Compostela, continúa cerrado al tráfico y han sido cancelados todos los vuelos programados para la mañana de ayer.

Según datos facilitados por el observatorio meteorológico del aeropuerto santiagués, entre las siete de la tarde del lunes y la misma hora de la mañana de ayer, se recogieron 49 litros de agua de lluvia por metro cuadrado y el viento llegó a soplar con rachas máximas de cien kilómetros/hora.

En algunos puntos de Galicia persisten las incomunicaciones telefónicas y nuevamente, ayer, antenas de televisión, muros y árboles han sido derribados por el fuerte viento.

En todas las lonjas del litoral Cantábrico y en la mayor parte de las del Atlántico no se registraron subastas de pescado, ya que las embarcaciones permanecen de arribada en sus puertos base y en la mayoría de ellos, los barcos han tenido que reforzar sus amarras.

SEIS MESES DE PRISION PARA EL LADRON DE 8 CAJAS DE TOMATES

LAS PALMAS DE GRAN CANARIA. (Europa Press.) — El fiscal de la Audiencia provincial de Las Palmas de Gran Canaria ha solicitado seis meses de prisión para un empleado de una empresa exportadora de tomates que se ha reconocido culpable de la sustración de 8 cajas de tomates.

El empleado en cuestión ha declarado ser el autor del hurto, ya que «el dueño me vio cogerlas y me vio llevarlas. Por ello no pude hacer nada con los tomates y los devolví a las tres horas».

UNA MUJER DIO MUERTE A SU MARIDO EN LAS PALMAS, CUANDO ESTE LE AMENAZABA CON UN HACHA

LAS PALMAS DE GRAN CANARIA, (Europa Press).— Ana San Juan, vecina del barrio de Montaña de los Belce, en Agüime (Las Palmas), mató a su marido, Francisco González Morales, esta madrugada, de un disparo de escopeta, cuando éste logró forzar la puerta de la habitación donde se encontraba y amenzaba con matarla con un hacha. El matrimonio tenía 10 hijos comprendidos entre los 2 y los 18 años, que presenciaron la discusión y el posterior homicidio.

Al parecer, Francisco González Morales había amenazado a su esposa en sucesivas ocasiones a lo largo de la tarde, hasta el punto de que ésta, atemorizada, se había refugiado en una habitación del segundo piso de la casa que ocupaban. Cuando al fin el marido se aprestaba, al parecer, a ejecutar sus amenazas, poco después de las 12 de la noche, la mujer le disparó con la escopeta de caza propiedad del marido. Al ver lo ocurrido, Ana San Juan dió parte a la Guardia Civil, que la puso a disposición judicial.

Rogad a Dios en caridad por el alma de

Don JUAN CAVALLER COLL

Que falleció ayer, a la edad de 71 años, en esta ciudad habiendo recibido los Santos Sacramentos y la Bendición Apostólica.

E. P. D.

Su afligida esposa, Catalina Pujadas, hijo Lorenzo (abogado); hija política, Marcela Forteza; nietos, hermano José (ausente), hermanos políticos; sobrinos y demás familiares al participar a sus amistades tan dolorosa pérdida, les ruegan le tengan présente en sus oraciones y se sirvan asistir al funeral que se celebrará hoy, miércoles, a las 20,30 horas en la parroquia de San Jaime, por todo lo cual les quedarán sumamente agradecidos.

No se invita particularmente

El Excmo. y Rvdmo. Sr. Obispo de esta Diócesis, se ha dignado conceder indulgencias en la forma acostumbrada.

ROGAD A DIOS EN CARIDAD POR EL ALMA DE

Doña MARIA CLADERA BATLE

(VDA. DE JUAN PAYERAS SABATER)

Que falleció ayer, a la edad de 94 años, en Palma, habiendo recibido los Santos Sacramentos y la Bendición Apostólica.

E. P. D.

Sus afligidos hijos Jaime (del servicio SEAT de La Puebla), Isabel y Antonia, hijos políticos Antonio Gual Nebot (funcionario del Colegio de Aparejadores), Delfín Motos Arenas (funcionario de Turismo), Antonia Cladera; nieto Delfín, biznietos Delfín, Juan y Antonia Isabel; sobrinos, primos y demás familiares al participar a sus amistades tan dolorosa pérdida, les ruegan le tengan presente en sus oraciones y se sirvan asistir al funeral que se celebrará hoy día 13 a las 18,30 en la iglesia parroquial de San Jaime, por todo lo cual les quedarán sumamente agradecidos.

Casa mortuoria: C./ Mateo Obrador, 12, 1.º - 2.ª.

No se invita particularmente

El Excmo. y Rvdmo. Sr. Obispo de Mallorca ha concedido indulgencias en la forma acostumbrada

---

ROGAD A DIOS EN CARIDAD POR EL ALMA DE

Don JUAN BESTARD MAURA

Que falleció ayer, a la edad de 84 años, en Palma, habiendo recibido los Santos Sacramentos y la Bendición Apostólica

E. P. D.

Su esposa Rosario Baguer; hijos Juan, Francisca, Jacinto y Rosario; hijos políticos María Martorell, Antonio Blanes, Marina Summers y Bartolomé Casasayas, nietos, hermano Bartolomé, hermana política Margarita, sobrinos y demás familiares, ruegan una oración por su alma.

El funeral se celebrará hoy miércoles, día 13, a las 20 horas, en la iglesia parroquial de Santa Teresita del Niño Jesús. (Son Armadams).

No se invita particularmente

ROGAD A DIOS EN CARIDAD POR EL ALMA DE

Don PEDRO ROSSELLO GONZALEZ

(MAESTRO NACIONAL JUBILADO)

Que falleció el día 11 del actual, a la edad de 69 años, en Palma.

E. P. D.

Su afligida hija Aida, hijo político Bernardo Oliver Pou (médico), nietas Aida y Lidia, hermana, hermanos políticos y demás familiares al participar a sus amistades tan dolorosa pérdida, les ruegan le tengan presente en sus oraciones y se sirvan asistir a las exequias y funeral que se celebrarán hoy día 13 a las 8 de la noche en la iglesia parroquial de San Bartolomé de Montuiri, por todo lo cual les quedarán sumamente agradecidos.

Casa mortuoria: C./ Julián Alvarez, 16, 2.º B

No se invita particularmente

ROGAD A DIOS EN CARIDAD POR EL ALMA DE

Don JAIME GARI XIMELIS

Que falleció ayer, a la edad de 73 años, en Lluchmayor, habiendo recibido los Santos Sacramentos y la Bendición Apostólica.

E. P. D.

Su afligida esposa Magdalena Cantallops, hija Magdalena Garí, hijo político Julián Alvarez, hermanos Miguel, Gabriel y María, hermanos políticos, nietos sobrinos, primos y demás familiares al participar a sus amistades tan dolorosa pérdida, les ruegan le tengan presente en sus oraciones y se sirvan asistir al rezo del rosario hoy, a las 6,45 de la tarde y a las 7,15 exequias y funeral en la iglesia parroquial de San Miguel de Lluchmayor, por todo lo cual les quedarán sumamente agradecidos.

Casa mortuoria: C./ Bandera, 34. Lluchmayor.

No se invita particularmente

El Excmo. y Rvdmo. Sr. Obispo de esta Diócesis, se ha dignado conceder indulgencias en la forma acostumbrada.

MCD. 2022

Argentina: Frustrado atentado contra Massera

El ex comandante de la Armada argentina, almirante Emilio Massera, salió ileso de un atentado, cuando unos desconocidos le dispararon una ráfaga de ametralladora mientras se encontraba en su oficina, en el centro de Buenos Aires.

Un comunicado de la Fuerza Naval confirmó que "desde un edificio contiguo a las oficinas donde se encontraba dispararon contra Massera una ráfaga de ametralladora y que "el fuego fue repelido de inmediato"

El almirante retirado no resultó herido. Las paredes de su oficina quedaron marcadas por los impactos de bala.

Massera fue integrante de la Junta Militar que el 24 de marzo de 1976 derrocó al Gobierno de la presidenta María Estela Martínez de Perón. En la segunda mitad del presente año pasó a la situación de reserva de la Marina.

En los últimos meses, Massera realizó algunas giras privadas por países de Europa y América Latina y manifestó su intención de desarrollar actividades políticas.

TENSION EN LA FRONTERA CHINO-VIETNAMITA

Radio Pekín informó que las autoridades vietnamitas han ordenado la expulsión de todos los chinos residentes en las zonas fronterizas y les han dado de plazo hasta finales de este mes para que abandonen sus actuales emplazamientos.

El regreso a China de los residentes chinos en Vietnam fue interrumpido a últimos del pasado mes de agosto, debido al cierre de la frontera, tras el deterioro de las relaciones chino-vietnamitas.

NO HUBO VICTIMAS

Voraz incendio en Salisbury

SABOTAJE DE LOS NACIONALISTAS NEGROS CONTRA UNOS DEPOSITOS DE COMBUSTIBLE.

Un portavoz del mando militar rhodesiano declaró que se han encontrado evidencias de una participación de los guerrilleros nacionalistas negros en el incendio de unos depósitos de combustible situados cerca de Salisbury.

El incendio, que no produjo muertos ni heridos, comenzó a las 9 de la noche del lunes y ayer, por la mañana, no se había extinguido todavía. Los bomberos están actualmente vertiendo agua sobre los depósitos que quedan intactos para evitar la propagación del fuego.

El jefe de bomberos de Salisbury manifestó que no disponen de suficiente espuma y que se está trayendo de Johannesburgo (Sudáfrica) y de la localidad rhodesiana de Umtali.

Añadió que han ardido once depósitos y que las pérdidas por el momento se estiman en tres millones de dólares (210 millones de pesetas).

Cerca de los depósitos de combustible, que contienen gasolina, gasoleo y un derivado de la parafina, se encuentra un almacén de nitrato amónico muy inflamable, pero que según el jefe de bomberos no está amenazado.

Los edificios de oficinas situados en las inmediaciones de los depósitos han sido evacuados, y durante la noche abandonaron sus hogares los residentes en la cercana localidad negra de Harari, aunque no había un peligro directo de que el fuego se propagase.

Fuentes militares manifestaron que el incendio debió iniciarse con una o más granadas-cohete.

La táctica del ataque hace suponer que es obra del "Ejército Revolucionario de los pueblos de Zimbabwe", rama militar del grupo de Joshua Nkomo.

Crisis de autoridad en Beirut

LOS DERECHISTAS DESAFIAN AL EJERCITO LIBANES Y SE ENFRENTAN A LAS TROPAS SIRIAS DE PACIFICACION.

Ayer se registraron nuevos enfrentamientos entre las tropas sirias y las milicias derechistas cristianas en los barrios del este de Beirut, informó la radio falangista.

Según la emisora, dos personas resultaron heridas en los combates, en los que hubo intercambio de fuego de artillería, granada y armas automáticas.

El mando de la Fuerza Arabe de Pacificación, de mayoría siria, no ha hecho público ningún comunicado sobre los combates, a pesar de que según la radio falangista se prolongaron desde el lunes por la noche hasta primeras horas de ayer.

El periódico derechista «Le Reveil», acusó a las tropas sirias de abrir fuego pero minimizó los enfrentamientos, calificándolos de «un breve estallido».

Al mismo tiempo, comienza a desarrollarse una crisis de autoridad entre el ejército libanés y las milicias derechistas cristianas, tras los recientes choques entre las dos partes.

La confrontación entre el ejército libanés, de 9.000 miembros, y las poderosas milicias cristianas, que cuentan con más de 20.000 hombres, cobró proporciones de crisis por primera vez el viernes pasado, cuando el embajador saudí resultó herido en una pierna al sobrevolar con su helicóptero el escenario de uno de estos enfrentamientos.

En dicho enfrentamiento, más de cien soldados y oficiales del ejército fueron detenidos y humillados por los milicianos, que obligaron a algunos de ellos a desfilar por las calles de Jounieh (localidad situada a 20 kilómetros al norte de Beirut) en ropa interior.

Al parecer, Arabia Saudí y Kuwait han pedido al presidente libanés, Elías Sarkis, que tome una posición clara respecto al incidente.

El periódico «An Nahar» (independiente) asegura que los dirigentes de las milicias han manifestado al presidente que no fueron capaces de controlar a sus hombres. Citando fuentes gubernamentales, el diario añade que las milicias cristianas se han convertido en un bestia salvaje cuyo domador no puede controlar más».

Sepelio de Golda Meir

Con el simbólico rasgarse de las vestiduras de sus hijos —señal de luto judío—, ha finalizado en el Salón Chegall del Parlamento israelí el oficio fúnebre por la ex jefe del Gobierno, señora Golda Meir.

Sus hijos Menahem y Sara, así como su hermana, y demás familiares mayores de trece años, guardarán un duelo total por siete días, sentados sobre pequeños cojines.

Los restos de la anciana estadista, conducidos a hombros de oficiales del ejército y la policía, fueron colocados en un armón de Artillería, seguido por dos carrozas fúnebres de respeto portando coronas de flores, antes de iniciar la marcha hacia el cementerio del Montes de Herzl.

Durante el breve oficio fúnebre, la actriz Orna Porat leyó fragmentos del libro "Mi vida" escrito por la propia Golda Meir, dedicados a la paz con los pueblos árabes y acerca del futuro del Oriente Medio.

Una compañía de cadetes alumnos de la Academia Militar presentó armas y rindió los honores de ordenanza debidos a un general durante la ceremonia religiosa, oficiada por el rabino general castrense de las fuerzas armadas, mayor general Gad Navox.

El primer magistrado israelí, Isaac Navon, y su esposa, señora Ophira de Navon entraron en primer lugar en el recinto fúnebre Tras ellos, el primer ministro, Menahem Begin, y los ministros integrantes del gabinete altos oficiales de las fuerzas armadas y finalmente los invitados del exterior.

Millares de personas bajo la lluvia y con un intenso frio se agolpaban a lo largo del trayecto desde el Parlamento hasta el cementerio.

La caravana comenzó a moverse encabezada por tres "jeeps" de la policía, que, como los demás vehículos del cortejo, marchaban con los faros encendidos en señal de duelo, según la costumbre judía.

Varios generales del estado mayor iban en tres automóviles, y, detrás de ellos, dos carros de mando con una guardia de honor formada por soldados del rabinato militar (capellanía castrense mesiánica).

Otros dos autos blindados de transporte (toas) abiertos portaban centenares de coronas de flores enviadas por personalidades y entidades del país y del extranjero.

Los restos mortales de la señora Golda Meir recibirán sepultura en el cementerio donde yacen también los del doctor y periodista Theodor Herzl, fundador, padre y propulsor del movimiento nacional judío: el sionismo.

La difunta estadista fue la cuarta jefe del Gobierno de Israel en los treinta años de vida del Estado. Gobernó entre 1969, cuando se inició la "guerra de desgaste junto al Canal de Suez, hasta la campaña del Yom Kippur", de 1973.

ITALIA SE ADHIERE AL SISTEMA MONETARIO EUROPEO

El «sí» de Italia al sistema monetario europeo ha causado general satisfacción y distensión en los medios comunitarios de la capital de Bélgica.

«—La comisión europea acoge muy favorablemente la decisión valiente del Gobierno italiano» —manifestó un portavoz oficial del órgano motor del Mercado Común.

El presidente del Gobierno de Italia, Giulio Andreotti, no tomó decisión alguna cuando sus colegas de la C.E.E. decidieron crear, a partir del primero de enero de 1979, el sistema que establecerá una zona de estabilidad monetaria en el oeste del viejo continente.

El gabinete italiano, reunido ayer en Roma, decidió integrarse en el sistema monetario europeo desde el primer día de su vigencia.

INDIA: OLA DE DETENCIONES

1.500 personas por lo menos han sido detenidas en la India a raiz de los violentos enfrentamientos habidos entre dos sectas musulmanas rivales, se desprende de una información aparecida en el "Times" de la India.

La policía utilizó granadas de gas lacrimógeno y porras para disolver a los grupos chiítas y sunnitas que lucharon el pasado lunes en las calles de Lucknow, a unos 420 kilómetros al este de Nueva Delhi. Un mínimo de 50 personas, 10 de ellas policías, sufrieron heridas de diversa consideración.

La violencia surgió el pasado lunes cuando los chiítas, desafiando la prohibición oficial, organizaron sus tradicionales marchas religiosas del Ashura (fiesta final del "Moharran") y se enfrentaron con sunnitas que intentaban bloquear las calles.

Un portavoz oficial de Lucknow, donde ha sido impuesto el toque de queda, ha informado que la situación es tensa, aunque "bajo control".

NOTICIAS TRASMEDITERRANEA

SERVICIOS 1.979

DEL 14.01.79 AL 31.12.79

BARCELONA/PALMA:	LUNES, MARTES, MIERCOLES, JUEVES, VIERNES y SABADOS a 23.00 horas.
PALMA/BARCELONA:	MARTES, MIERCOLES, JUEVES, VIERNES y SABADOS a 11.00 horas. DOMINGOS a 23.00 horas.
VALENCIA/PALMA:	LUNES, MARTES, MIERCOLES, VIERNES, SABADOS y DOMINGOS a 23.00 horas.
PALMA/VALENCIA:	LUNES, MARTES, MIERCOLES, VIERNES, SABADOS y DOMINGOS a 11.00 horas.
ALICANTE/PALMA:	LUNES, MIERCOLES y VIERNES a 19.00 horas.
PALMA/ALICANTE:	MARTES, JUEVES y DOMINGOS a 20.00 horas.
PALMA/IBIZA:	MARTES, VIERNES y DOMINGOS a 24.00 horas.
IBIZA/PALMA:	MARTES, VIERNES y DOMINGOS a 11.00 horas.
PALMA/MAHON:	SABADOS a 24.00 horas.
MAHON/PALMA:	DOMINGOS a 11.00 horas.
PALMA/CIUDADELA:	MIERCOLES a 23.00 horas.
CIUDADELA/PALMA:	LUNES a 23.00 horas.
PALMA/CABRERA:	MIERCOLES a 09.00 horas.
CABRERA/PALMA:	MIERCOLES a 16.00 horas.
ALCUDIA/CIUDADELA:	LUNES, SABADOS y DOMINGOS a 09.00 horas. JUEVES a 16.00 horas.
CIUDADELA/ALCUDIA:	JUEVES y VIERNES a 09.00 horas. SABADOS y DOMINGOS a 18.00 horas.
BARCELONA/MAHON:	LUNES, MIERCOLES y SABADOS a 23.00 horas.
MAHON/BARCELONA:	MARTES, JUEVES y DOMINGOS a 11.00 horas.
BARCELONA/IBIZA:	MARTES, VIERNES y DOMINGOS a 22.00 horas.
IBIZA/BARCELONA:	LUNES, MIERCOLES y SABADOS a 10.00 horas.
VALENCIA/IBIZA:	LUNES y JUEVES a 24.00 horas.
IBIZA/VALENCIA:	LUNES y JUEVES a 12.00 horas.
ALICANTE/IBIZA:	MIERCOLES y SABADOS a 24.00 horas.
IBIZA/ALICANTE:	MIERCOLES y SABADOS a 12.00 horas.

ENERO, 1979.

NOTA: Durante los períodos de Semana Santa y verano, estos servicios serán reforzados, anunciándolos oportunamente.

M.C.D. 2022

NICARAGUA: UNIFICACION DE LAS TRES RAMAS SANDINISTAS

Somoza promete amnistía para antes de Navidad

Poco después de que el presidente Somoza hablara al país para anunciar un proyecto-ley de amnistía para los presos políticos, se producía un enfrentamiento armado en la ciudad de Diriamba, a cuarenta kilómetros al sur de Managua.

El enfrentamiento armado se produjo poco después de que el presidente Somoza hablara por televisión y radio durante unos cinco minutos para informar sobre el proyecto de ley de amnistía.

Somoza reveló que la amnistía que concederá a los presos políticos de este país, cubrirá un período desde marzo de 1967 hasta el once de diciembre y, aunque no fijó fecha sobre cuando será efectiva la amnistía, adelantó que será antes de Navidad.

Agregó que su Gobierno dará instrucciones a los cónsules de Nicaragua en el extranjero para que otorguen visado a los exiliados nicaragüenses que quieran regresar al país.

Sobre el combate o tiroteo ocurrido en Diriamba, la Cruz Roja informó que había atendido a tres civiles heridos que al parecer no participaron en la refriega.

Entre tanto, la Oficina de Leyes y Relaciones Públicas del ejército nicaragüense preparaba un comunicado dando a conocer las armas, municiones y otros objetos encontrados en el lugar llamado «el Infierno», en el sur nicaragüense, escenario del combate.

Se adelantó también que la oficina dará publicidad a las fotografías en que aparece el Padre García Laviana con un balazo en la boca.

Por otra parte, circulaba ayer un comunicado del «Frente Sandinista» en que éste anunciaba una unificación de tres tendencias del frente: la tendencia de la Guerra Popular Prolongada (GGP), la tendencia proletaria y la tendencia insurreccional, esta última aparentemente una rama de la tendencia tercerista del frente.

El comunicado, que aparece con tres sellos, indica que las tres tendencias han unido sus fuerzas políticas y militares para que la lucha del pueblo nicaragüense no sea burlada hasta que se logre un Gobierno que garantice la soberanía nacional y el progreso socioeconómico del pueblo trabajador.

Por otra parte, el Frente Amplio Opositor Reunido acordó nombrar al joven marxista leninista Luis Sánchez como nuevo miembro de la comisión política del «Frente Opositor» (FAO), en lugar de Rodolfo Robleo Herrera, quién renunció el pasado fin de semana.

PRESIDENTE ELECTO DE VENEZUELA

Herrera Campins expone su programa político

CARACAS.— (Julio Rivas Pita, Efe). — Para Luis Herrera Campins, proclamado oficialmente presidente electo de Venezuela, la integración iberoamericana tendrá que ser la primera prioridad de la política exterior que deberá presidir a partir de marzo del próximo año.

Herrera Campins, del Partido Socialcristiano «COPEI», será el quincuagésimo venezolano en asumir la primera magistratura de su país, y el quinto desde 1958 en hacerlo por la voluntad del voto popular.

El nuevo presidente, que durante muchos años fue secretario general de la «Organización Demócrata Cristiana de América (ODCA) ha reiterado en diversas oportunidades que la integración continental tiene para él especial interés, y que se siente «comprometido» con ella.

En cuanto a las medidas que adoptará para terminar con la desigual distribución de la riqueza en su país, Herrera ha prometido un «Estado promotor que organice, estimule, anime las iniciativas de los ciudadanos, de modo que a todos les esté garantizada la igualdad de oportunidades a las que tienen derecho».

Herrera, que ha sido también profesor universitario, concibe la educación como una de las herramientas fundamentales para las transformaciones que se propone realizar.

«Debemos hacer un país de gente que piense con audacia —ha dicho— reflexione con seriedad y medite con profundidad. Un país que permita el desenvolvimiento de la potencialidad humana y que pueda jactarse de tener bien dotado el espíritu de su gente».

«Un país —resumió— donde diariamente se convoque el esfuerzo participativo de todos al servicio del bien común».

Al referirse a la nacionalización de la industria petrolera venezolana, decretada por el presidente Carlos Andrés Pérez en 1976, Herrera Campins expresó que la misma «es un proceso que deberá completarse con hechos a producirse en el futuro inmediato».

«Mi Gobierno asumirá plenamente la responsabilidad de dar esos pasos», dijo el nuevo presidente, al tiempo que señaló que para ello «será básico buscar los términos de una gran coincidencia, de un consenso amplio y abierto de todos los grupos políticos democráticos de Venezuela.

La faja petrolífera del Orinoco, que representa una de las reservas de crudo más grandes de la tierra, ha sido objeto de gran atención por parte de Herrera, quien señaló que la misma «va a requerir trascendentales decisiones en los próximos años».

Ello se debe, concretó, a «la magnitud del volumen de hidrocarburos que parece contener, el impacto que habrá de significar en el desarrollo futuro del país, y los problemas tecnológicos que la producción y refinado de sus crudos envuelve».

Herrera ha subrayado que la tecnología extranjera requerida para la explotación de la faja «será adquirida mediante el pago de retribuciones adecuadas, pero indicó que la participación de empresas privadas en asociación para el desarrollo de la misma «no se considera conveniente, ya que significaría un retroceso en el proceso de nacionalización de la industria petrolera».

El segundo presidente socialcristiano de este país —el primero fue Rafael Caldera, 1969-74— se ha ocupado también del problema de cerca de un millón y medio de colombianos indocumentados que residen en Venezuela, y ha señalado su preocupación «por los malos tratos y las injusticias que sufren estas personas».

El presidente electo ha expresado su firme intención de esforzarse «por llevar la cuestión a un feliz término» y ha prometido que su Administración «pondrá seriedad y empeño» en regularizar la situación de los inmigrantes colombianos.

En cuanto al conflicto con Colombia sobre áreas marinas y submarinas, Herrera ha dicho que «no es ésta una materia sencilla, pero soy optimista porque sé que en ambos países se desea sinceramente alcanzar un arreglo justo y equitativo».

«En esto —subrayó— y en cualesquiera otros asuntos que afecten a la relación venezolano-colombiana, hay un sólido piso para el entendimiento. Razones de historia nos unen, lo mismo que exigencias del futuro.

MOSCU: DIALOGO KOSYGUIN-SADDAM

Leónidas Breznev, máximo dirigente soviético, recibió ayer en el Kremlin a Saddam Hussein, vicepresidente del Consejo del Mando Revolucionario de Irak, llegado a Moscú en visita oficial de amistad.

El dirigente iraquí mantuvo conversaciones con Alexei Kosyguin, presidente del Consejo de Ministros de la URSS, para potenciar las relaciones económico-comerciales entre los dos países.

El comunicado oficial de la entrevista subraya que durante el mismo se decidió "perfeccionar la colaboración mutuamente beneficiosa entre la URSS y el Irak en las esferas política, económica y de otra índole"

Leónidas Breznev y Saddam Hussein se manifestaron "profundamente preocupados" por la situación creada en Oriente Medio condenando los acuerdos de Camp David como "política de negocios por separado entre Israel, Egipto y los Estados Unidos".

PARIS: ENTREVISTA HUSSEIN-PONCET

En su segundo día de visita a Francia, el rey Hussein de Jordania mantuvo una entrevista con el ministro francés de Asuntos Exteriores, Jean Francois-Poncet, que ha permitido sacar a relucir, según el ministro, "una gran coincidencia de opiniones".

La reunión, en la que se trataron los temas del Oriente Medio y de las relaciones bilaterales, fue seguida por un almuerzo ofrecido por Francois-Poncet.

El ministro francés definió la posición de Francia respecto al problema de Oriente Medio, que resumió en la necesidad de hallar "un arreglo de paz global que asegure los intereses de todas las partes implicadas, el reconocimiento de las fronteras de los Estados de la región y una solución justa al problema palestino.

Israel: Vance informa a Dayan de sus gestiones de paz en Egipto

A su llegada a Israel desde Egipto, el canciller norteamericano, Cyrus Vance, dijo que hay progresos en las negociaciones de paz, «aunque quedan aún ciertos obstáculos.

Vance llegó ayer especialmente para asistir al funeral de la ex-primer ministro Golda Meir en Jerusalem, tras lo cual regresará de nuevo a Egipto.

«Golda Meir fue una personalidad inolvidable y su memoria merece los esfuerzos que estamos haciendo por lograr un tratado de paz, declaró el secretario de Estado.

Vance fue recibido por el canciller israelí, Moshe Dayan, quien se encerró con él en una sala del aeropuerto para escuchar un informe de las conversaciones de su colega norteamericano en El Cairo.

En medios oficiales de Jerusalen se opinaba que las noticias que trae Vance permitirán al Gobierno israelí comenzar un debate definitivo de cara a la firma de un tratado de paz con Egipto, tal vez antes del próximo domingo, día 17.

El canciller norteamericano, según fuentes bien informadas, propone a ambos países asumir dos compromisos para obviar las dificultades creadas en torno a la autonomía palestina y de la sexta cláusula de un borrador norteamericano que Israel aceptó hace dos semanas.

Irán: 35 muertos y 600 heridos en los disturbios de Isfahan

Treinta y cinco personas resultaron muertas y otras 600 heridas en el curso de los incidentes que se desarrollaron en la ciudad de Isfahan, entre el lunes y el martes, según la oposición iraní al régimen del Sha.

El mismo medio ha indicado también que ocho personas fueron muertas en la localidad de Arak (centro del Irán), en el curso de violentos choques entre manifestantes anti-gubernamentales y tropas o fuerzas de gendarmería.

Por otra parte ayer volvieron a registrarse en Isfahan violentos choques entre manifestantes y tropas gubernamentales.

Testigos presenciales de los incidentes declararon que las tropas abrieron fuego, hiriendo a varias decenas de manifestantes, cuando éstos recorrían las calles tratando de incendiar edificios públicos.

Estos enfrentamientos siguen a un día caracterizado por sangrientos choques. El pasado lunes, se informa, agentes de la policía secreta «Savak» mataron a tiros a cinco personas cuando manifestantes intentaron asaltar su cuartel general.

—En círculos políticos de la capital iraní se comenta que la mayor parte de las provincias iraníes son hoy de nuevo escenario de disturbios, aunque en Teherán reina la calma después de dos días de manifestaciones gigantescas. Las calles están casi desiertas, y el «Bazar» sigue cerrado en señal de protesta contra el Gobierno.

Continúa la huelga en la mayoría de las oficinas públicas y fábricas. La situación laboral ha empeorado especialmente en el sector petrolero, donde la producción apenas si llega ya a los 1.200.000 barriles diarios, o sea que ha descendido a una quinta parte de su nivel normal.

DEPURACIONES EN EL GOBIERNO ANGOLEÑO

El presidente de Angola, Agostinho Neto, destituyó oficialmente al primer ministro Lopo Do Nascimento, a tres viceprimeros ministros, al titular de la cartera de Trabajo y Vivienda al ministro de Comercio Interior.

La agencia de noticias angoleña Angop, ha informado en un telex dirigido a la agencia Reuters, que Neto firmó siete decretos destituyendo a los citados tras la decisión alcanzada por el Partido del Trabajo del Movimiento Popular para la Liberación de Angola, actualmente en el poder, en la reunión celebrada la semana pasada con el fin de reorganizar el gabinete.

El presidente Neto manifestó el domingo en el curso de una concentración celebrada en Luanda, capital de Angola, que la abolición de los puestos de primer ministro y viceprimeros ministros ayudaría al jefe del Estado a mantenerse en contacto más directo con los miembros del Gobierno, sin intermediarios.

Se da la circunstancia de que el primer ministro y uno de los viceprimeros ministros salientes eran miembros del comité central que redactó el plan de reorganización.

Si las lavadoras AEG que vendimos en 1.966 siguen funcionando, las que vendamos hoy también funcionarán en 1.990

Lavadoras AEG Por muchos años.

Casa Radio
JUAN DE VIDAL Y SALVA

EN PALMA:
Pza. Marqués del Palmer, 5. Tel. 22 12 20
C/ S. Ramón y Cajal, 16. Tel. 23 97 55
C/ A. Clavé, 13 - a. Tel. 21 22 41
C/ San Miguel, 61. Tel. 21 23 24

EN IBIZA:
P. Vara del Rey, 10. Tel. 30 18 03
P. Isidoro Macabich, 25. Tel. 30 20 10

EN MANACOR:
Pza. Iglesia, 2. Tel. 55 14 19
C/ Amargura, 5. Tel. 55 15 57

M.C.D. 2022

ESPECTACULOS

CARTELERA

MUSICALES

AUDITORIUM — Cerrado por preparación recital de piano (PAUL BADURA SKODA» (día 15)

TEATRO

SALA MOZART — Cerrado por preparación de la obra de Alfonso Paso LA ZORRA Y EL ESCORPION» por la Compañía de MARY PAZ PONDAL.

SALON RIALTO — A las 6 y 10'30 h.: SEGON MES D'EXIT! A las 7 i 10'30 nit: TENTOI ES UNA GUERRA FAMELLA. Companyia XESC FORTEZA amb MARY SANTPERE i MARGALUZ.

SALAS DE ESTRENO

CINE ALCOIN — Desde las 3: «EL LADRON DE BAGDAD». ¡Todas las aventuras de Simbad u otros héroes, quedan superadas por este maravilloso film, con Sabú, Conrad Veidt, June Duprez y John Juston. Una producción de Alexander Korda Complemento: «SEÑORITAS DE UNIFORME» con María José Cantudo y Josele Román. — (Apto menores)

Astoria — Teléfono: 22.60.74 — Desde las 3: Segunda semana «UNA MUJER LLAMADA APACHE», Al Cliver. Yara Kewa. Un film de George Mc Roots Color Una bella y sugestiva muchacha india violada salvajemente. El episodio mas brutal y explosivo del Oeste americano. Complemento: «MAS FINA QUE LAS GALLINAS» Sólo para mayores de 18 años.

Palacio AVENIDA — Teléfono: 46.06.57 — «PENELOPE» Anna Bergman. Un auténtico bombón erótico. Una orgia romana en pleno siglo XX La porno-comedia más desnuda de la historia del destape. Clasificada «S». Totalmente prohibida a menores 18 años. Complemento: «EL AFFAIRE DOMINICI», Jean Gabin

SALA AUGUSTA — Teléfono. 25.20.58 — Segunda semana: Desde las 3,00: PATOS SALVAJES. ¡Emoción trepidante en una aventura sin límite! con Richard Burton Roger Moore Richard Harris, Hardy Kruger y Stewart Granger un film de Andrew McLaglen Complemento: MAGICA AVENTURA Pases «PATOS»: 4-7 10 y 10.15 (Mayores 16 años)

CINE Alexandra — Teléfono: 27.50.24 — «SALON KITTY». Helmunt Berger, Ingrid Thulin Teresa Ann Savoy. Un film de Sinto Braiss La «SS» encontró en madame Kitty y sus chicas la más diabólica red de espionaje Un gran film clasificado «S». Además: «JILL» Sexo y lesbianismo con Raquel Evans Mireya Ros. — Totalmente prohibida a menores de 18 años).

TEATRO BALEAR — Desde las 3'15: «ASESINO INVISIBLE», por James Broolin y Kathleen Lloyd la nueva sensación de los estudios que crearon «Tiburón» y «ZAFARRANCHO EN EL CASINO», por Steve Mc Queen Tol menores.

SALA BORN CLIMATIZADA — Teléfono 15 70 — Desde las 3'15: «LOS CHICOS DE LA BANDA». Un film de William Friedkin. ¡Por fin el tema de los homosexuales tratado bien, dignamente y a fondo! y «MUNDO DE NOCHE». (Aut. mayores 18 años).

Charlin multicines — Teléfono 27 76 62 — SALA 1: Hoy y mañana — Unicos días. «OCAÑA» RETRAT INTERMITENS. Una película de Ventura Pons. Selección oficial Cannes 78. Hoy a las 23'05: Presencia de OCAÑA

Charlin 2 — C. Bartolome Torres, 56 a 20 metros del cruce calle Aragón y Luca de Tena — SALA 2: 4,05, 6,10, 8,15 y 10,25: Segunda semana. «LA PEQUEÑA» (PRETTY BABY). La última película de Louis Malle, verdadero escándalo en Estados Unidos. Una niña de doce años viviendo en un prostíbulo de Nueva Orleans - (Sólo para mayores 18 años)

SALA 3: 4,30, 5,30, 8,30 y 10,30: ¡Ultimos días! «MORIR EN MADRID» Un film de Frederic Rossif Sobre la guerra civil espamola que ni los más optimistas podían imaginar ver La película que todos los españoles deben ver - (May 18 años y 14 acompañados)

Charlin multicines — «ROCKY» Silvester Stallone (5'45 y 10'30). Complemento: «PAPILLON» con Steve Mc. Queen y Dustin Hoffman (3'15 y 8). — (Todos los públicos)

BELLVER CINEMA — Desde las 3: «ASALTO AL PODER» 3 grandes actores en un film de incesante acción. Con Peter O'Toole David Hemmings y Donald Pleasence Un film de Maartyn Burke. Complemento: «EL GORILA ATACA». — (Apto menores)

CAPITOL

JAIME III — Teléfono: 22.39.06 — «LA TABERNERA, EL CAPON Y LA TROMPETA», Terry Torday. Director: Franz Antel. Diversión a raudales con las más osadas y picantes escenas jamás vistas. Amor... Sexo... Desnudos electrizantes. Complemento: «PACTO DE HONOR». — (S3olo para mayores 18 años)

NUEVO VISTAMARA HISPANIA — (Climatizado). — Desde las 3: «EL SEMENTAL» (The stud). La novela: Un best-seller. La música: disco de oro y platino. El film: ¡Unaexplosión de erotismo y lujo!. con Joan Collins, Oliver Tobias. Un film de Quentin Masters. Complemento: «EL CORONEL BUTTIGLIONE», con Renato Pozzeto y Corinne Clery. — (Prohibido a menores 18 años)

LUMIERE — Avda. San Fernando, 24. (Junto "Es Forn".) — GRAN FESTIVAL TRAVOLTA: «FIEBRE DEL SABADO NOCHE» y «GREASE». Por primera vez en un mismo programa los dos mayores éxitos mundiales de todos los tiempos. «Records» de taquilla en todas partes. Horario: «Grease»: 3, 6'45 y 10'35. «FIEBRE»: 4'40 y 8'35.

LIRICO Palace SUBURANA — Desde las 4: "EL GINECOLOGO DE LA MUTUA". por Renzo Montagnani y Paola Senatori. (95 minutos de carcajadas continuas) y "JOE, EL LOCO". Aut. mayores.

METROPOLITAN — C. Gabriel Llabres 20 (Junto mercado P. Pedro Garau) — Segunda semana: Horario del film: 4'25: 7'25 y 10'30. «ALEGRIAS DE UN VIUDO» Glenda Jackson Walter Matthau. Director: Howard Zieff Color. Risas, diversión y salsa picante en la película que actualmente hace disfrutar al mundo. Complemento: «ALMAS DE METAL». (May. 14 años). Horario «ALEGRIAS DE UN VIUDO»: 4'35 7'35 10'40.

Nuevo MODERNO — Climatizado. Desde las 3: «ASALTO AL PODER» 3 grandes actores en un film de incesante acción. Con Peter O'Toole, David Hemming y Donald Pleasence. Un film de Maartyn Burke. Complemento: «LADRONES DE TRENES», con Way-Ann Margret. — (Apto menores)

PALACIO PRENSA — Desde las 3: «EL LADRON DE BAGDAD». ¡Todas las aventuras de Simbad u otros héroes, quedan superadas por este maravilloso film, con Sabú, Conrad Veidt, June Duprez y John Juston. Una producción de Alexander Korda. — Complemento: «LOS PRODUCTORES». Un film de Mel Brooks (Oscar de Hollywood). con Gene Wilder. — (Apto menores)

CINE Rivoli — C. Antonio Marqués, 23 Teléfono: 46.10.31 — Tercera semana: «OJOS» Faye Dunaway, Tommy Lee Jones. Director: Irving Kershner. Sensualidad sexualidad, violencia, «suspense». ¡El film más insólito de todos los tiempos! Complemento: «ESPOSA DE DIA, AMANTE DE NOCHE». (Sólo para mayores 18 años). Horario «OJOS»: 4'30 — 7'30 — 10'30.

CINE Versalles — «EL ULTIMO PECADO DE LA BURGUESIA» Raquel Evans.David Rocha, Lynn Endersson. Director: Enrique Guevara Dos mujeres y un hombre en el eden del amor. ¿Pornografía? ¿Erotismo? ¿Vicio?, o ¿Una nueva concepción del amor? — Clasificada «S» Complemento: «DIOS BENDIGA CADA RINCON DE ESTA CASA», Lola Gaos. Bianca Estrada. — (Totalmente prohibido a menores de 18 años).

SALAS DE REESTRENO

abc CINEMA — «CUENTOS INMORALES». Erotismo de gran clase en la obra cumbre de Walerian Borowczyk. El film más libertino y escandaloso. ¡La película más prohibida mundialmente! Clasificada «S». Además: Edwige Fenech «CUANDO LAS MUJERES SE LLAMABAN MADONAS». — (Totalmente prohibido a menores de 18 años)

DAVSON — Sábado y domingo: «EL FORASTERO», con Gary Cooper y «EVA, LA BELLA SALVAJE»

FANTASIO — Calle Juan Bauzá, 30 Telf. 270907 — «TENTACULOS» y «EL PADRINO DE HONG KONG». — (Todos los públicos)

SALA Regina — Todos los días VERSION ORIGINAL INGLESA. Sábado. 6 tarde. única. Domingo, 3 tarde única versión española. Tolerado menores Fl lunes. descanso

SALA MIRIAM — Desde las 3'30 tarde: «LAS AMAZONAS», «ALFONSO XII Y MARIA CRISTINA — ¿Dónde vas triste de tí» (Menores)

SALAS DE FIESTAS

BROADWAY — Algo revolucionario como el mundo de la noche europea. Sus locales, sus espectáculos, sus mujeres y el ambiente, son... EUROPEOS 100 por 100. C/. Calvo Sotelo, 36 (antes 118) (entre Plaza Gomila y Barbarela).

MAKIAVELO (Hotel San Francisco). Playa de Palma. — Baile con LOS ACUARIOS y RUBIS QUINTET

S'ESCAR NIGTH CLUB. — Todas las noches baile y atracciones.

TITO'S. — Todos los días baile y atracciones

KALKUTA CLUB.-K. Night Club Discotheque. Edificio Pullman, Son Matet (Cala Mayor) — Todos los días striptease y baile.

JACK EL NEGRO (Es Jonquet). — Cada noche: LOS VALLDEMOSA y PACO BALLINAS con NOTAS BLANCAS.

JARTAN'S — Baile y atracciones

CLUB LATINO. Las Maravillas, (Entre balnearios 5 y 6). Baile cada noche con «Los Millonarios» y «Estación de Fuego»

veneto RESTAURANTE — EL SELF-SERVICE DONDE VD. PODRA COMER RAPIDO Y A SU GUSTO — AV. ARGENTINA SANTIAGO RAMON Y CAJAL

GUIA DEL CINEASTA

LOS CHICOS DE LA BANDA. (Comedia dramática).— Un grupo de homosexuales se reúnen para celebrar el cumpleaños de uno de ellos. Se siguen las situaciones y diálogos de la famosa obra teatral, consiguiéndose una obra cinematográfica muy correcta. Progresión dramática conseguida y buena exposición del problema interno de los protagonistas.

— ■ —

EL SEMENTAL, (Comedia dramática).— Gracias a sus condiciones viriles. Tony ha alcanzado nuevas cotas en la escala social pero es un esclavo y víctima de mujeres viciosas y poderosas que no tendrán en cuenta sus sentimientos. Bastante bien descrito el personaje y logrado su entorno en el bullicioso y vacío mundo de las discotecas de lujo. Banda sonora muy funcional.

— ■ —

ASALTO AL PODER, (Política-ficción).— Un profesor y un grupo de militares deciden cambiar el rumbo del país, con un golpe de Estado. Asistimos a su gestación, realización y culminación que, a pesar del éxito, no será la esperada. Algo que puede suceder y que nos demuestra la fragilidad del poder. Correcta realización y discreta fuerza expresiva de las imágenes de un tema interesante.

— ■ —

EL LADRON DE BAGDAD, (Aventuras fantásticas).— Reposición de una obra clásica del género fantástico-espectacular. La grandiosidad de sus decorados no ha sido superada y la mayoría de sus efectos especiales continúan siendo válidos. El film mantiene todo el encanto de los cuentos orientales.

— ■ —

UNA MUCHACHA LLAMADA APACHE. (Western). — Un soldado debe recorrer un largo camino con una muchacha apache que se ha salvado de una masacre. Se acentúa el carácter racista fanático de los blancos en un relato de marcados trazos melodramáticos.

— ■ —

LA PEQUEÑA, (Comedia dramática).— Violette nació en un burdel y ha crecido dentro de un submundo que le parece el más natural. Sin dramatismos y casi con ilusión acepta un "trabajo" para el que sabe está destinada. Un tema fuerte narrado con mucho tacto a fin de que el espectador no se escandalice por lo que ve aceptando la situación como la ha aceptado la protagonista. Bien recreado el ambiente.

— ■ —

ASESINO INVISIBLE. (Acción). — Además de los elementos de acción se conjugan en este film otros marcadamente terroríficos bastante originales. Película muy truculenta y efectista pero eficaz en la que el demoníaco asesino es un automóvil en el que nunca se ve al conductor.

— ■ —

EL ULTIMO PECADO DE LA BURGUESIA, (Erótica).— Se discute sobre la necesidad de acabar con todos los prejuicios, especialmente sexuales, pero luego se nos muestra la fragilidad de las personas que se consideran liberadas. Para demostrar las teorías que se exponen, abundantes y osadas escenas eróticas demostrando que el cine español no va a la zaga de los de fuera, en este sentido. Algo más consistente que otras.

— ■ —

ALEGRIAS DE UN VIUDO, (Comedia).— El Dr. Nichols ha quedado viudo y no le faltan chicas guapas y jóvenes que le consuelen. Pero sus caminos se cruzan con Ann, no tan guapa ni tan joven. Típica comedia americana, incluso sin las concesiones exhibicionistas al uso. El relato resulta, a veces, algo monocorde pero hay una buena observación de los tipos ligeramente distorsionados.

— ■ —

PATOS SALVAJES. (Aventuras bélicas). — Interesa rescatar a un líder africano prisionero y se organiza un comando mandado por veteranos y eficaces mercenarios. Una película de acción bien realizada con algunos detalles que le dan más importancia de la que aparenta la espectacular aventura en sí. Buenos elementos técnicos y artísticos.

— ■ —

EL GINECOLOGO DE LA MUTUA. (Comedia erótica). — Un médico que se conformaba con lo que le daba la seguridad social y con alguna aventurilla con sus pacientes se aprovecha de la nueva situación que se le ofrece. Crítica desenfadada de los médicos aprovechados y largo desfile de mujeres desvestidas.

— ■ —

GREASE (BRILLANTINA). — (Musical). — Un curso en un colegio americano. Un leve argumento y tipos simpáticos para ofrecernos una comedia musical que trata de dar nueva savia a uno de los géneros más característicos del cine de Hollywood Buena partitura y coreografía. Funcional interpretación.

CINEFILO

M.C.D. 2022

MUSICA

EXITO COMPLETO DE MARIA DEL MAR BONET, EN EL PRINCIPAL

Completo y muy merecido fue el éxito alcanzado por María del Mar Bonet en el primer recital que nos ofreció anteanoche en el Principal; una primera audición de tres que, patrocinadas por la Caja de Pensiones «La Caixa», constituyeron un indudable reconocimiento de los grandes méritos que se encierran en la gran personalidad artística de nuestra cantautora.

El programa estuvo muy bien elegido, por su variedad y eclecticismo, y María del Mar, apareció realmente esplendorosa. Su voz, ha cobrado más volumen, conservando la belleza de su excelente timbre. Su expresividad, espontáneamente es un reflejo fiel y sincero de la riqueza interior de su sensibilidad, que vibra de una manera especial cuando interpreta canciones eminentemente populares; que se emociona y emociona cuando sus canciones están teñidas o saturadas, también de acentos dramáticos; que torna tierna, graciosa en situaciones que respiran este ambiente... Es una intérprete ideal por la perfecta integración de sus cualidades físicas y anímicas.

Personalmente, además, está habitual y constantemente presente su sinceridad y su espíritu de libertad. En este sentido, sus melodías constituyen siempre un verdadero libro abierto y hasta cuando canta «La Balanguera», hay una especie de leve rebeldía en aceptar la medida precisa que la canción contiene, sin que ello deba interpretarse como ignorancia ni ausencia de conocimientos básicos.

No vamos a destacar, punto por punto, todas las canciones que nos ofreció María del Mar Bonet. Le volvimos a oír, una vez más «Desolación», a la que puso, tal vez, una de las mejores melodías, no ya por la melodía en sí sino por la perfecta identificación de la música con el poema. Nos ofreció una novedad: la interpretación en primera audición, de «Lo Pi de Formentor», de Costa i Llobera, dedicada a Joan Miró. La melodía, sencilla y fluida es una declamación exquisita; pero nosotros, que advertimos en el hacer de María del Mar una evolución en todos los órdenes, nos atreveríamos a pedirle que revise la citada melodía, ya que el poema seguramente podrá inspirarle una música mucho más variada e identificada con el contenido poético, tal como sucedió, ya, en «Desolació».

En su programa intercaló algunas canciones del Padre Massot y de Lautaro Rosas, el cual como acompañante de María del Mar, utilizando no sólo la guitarra, sino otros instrumentos de parecida familia, estuvo magnífico, no sólo como intérprete, en sí, sino por la riqueza de sus fondos musicales que, indudablemente, constituyen valiosos ambientes para la voz y la expresividad de María del Mar.

En el programa figuraron, además, canciones menorquinas e ibicencas, junto a algunas en homenaje al flamenco que fueron, también un gran acierto.

Por otra parte, cabe advertir que la inclusión de obras de otros autores, dio una gran variedad y consistencia al recital. A tal efecto, debemos destacar una breve canción —"Vares venir fins on jo dormía»— del poeta Joan Vinyoli, con música del citado Lautaro Rosas, muy interesante a nuestro juicio, con bastantes dificultades de afinación que María del Mar, superó ampliamente.

Felicitamos a la Caja de Pensiones «la Caixa» por su patrocinio de los tres citados recitales. María del Mar Bonet merece esto y muchísimo más. Entre otras razones ha sido y es «profeta en su tierra». El Principal estuvo lleno en todas las localidades.

PEDRO DEYA

EL PROXIMO SABADO EN EL AUDITORIUM, Y A BENEFICIO DE ASPACE

GRAN FESTIVAL CON PARTICIPACION DE PRIMERISIMAS FIGURAS

Una vez más Mallorca, va a ser escenario de un acontecimiento artístico musical que reunirá en la noche del próximo sábado en el incomparable marco del Auditorium a una serie de artistas nacionales de relieve internacional.

Mediante el Festival se pretende recaudar fondos a beneficio de Aspace, y la idea y promoción ha nacido de Vicente Serra, director propietario de la agencia de publicidad Serra y Asociados.

Para presentar el Festival se va a contar con un plantel de estrellas de primera fila, que al igual que los artistas, se desplazarán a Mallorca a colaborar con Aspace de forma desinteresada. Así pues, como presentadores estarán presentes en la gran noche del Auditorium; Analía Gadé, Pilar Velázquez, Maito y Alfonso del Real.

Por otra parte, y por lo que corresponde al capítulo de artistas, han confirmado su participación: Braulio, Daniel Velázquez, Victoria Abril, Jerónimo, Emilio José, Miguel Gallardo, Tony Frontiera, Lorenzo Santamaría, con Tony Morlá a la guitarra, Los Golfos, Casi y Manuel y María Jiménez.

Y como suele ocurrir en este tipo de festivales, la actuación de grandes estrellas lleva consigo la presencia de otras que acuden en calidad de simples espectadores. El Festival del próximo sábado ha invitado y ya seguro que asistirán; José María Suárez, Juan Ribó, Juan Carlos Naya y el popularísimo y simpático «Algarrobo».

Con Alfonso del Real, actuarán también como humoristas; Mery Leyua y Minervino de la Vega.

Vicente Serra, nos habló de otros posibles asistentes famosos, pero, de momento y hasta que no hayan confirmado su asistencia formalmente, no dará a conocer sus nombres. Es de esperar que de aquí al próximo sábado ya podamos saber de quienes se trata.

El Festival dará comienzo a las 10 de la noche y el precio de las localidades, asequibles. El fin vale la pena un esfuerzo.

los estrenos

EL DRAMA DE LOS HOMOSEXUALES

Comenta: CINEFILO

«LOS CHICOS DE LA BANDA»

SALA BORN T. O.: «The boy of the band». — Producción: M. Crowlley, para Cinema Center. — Escrita por Mart Crowlley. — Dirigida por William Friedkin. — Fotografía (color): A. Ornitz. — Diseño de producción: J. Robert Lloyd. — Música: varios autores. — Montaje: C. Lerner y G. Greenberg, N. Nelson, Clifo Gorner, L. Lukinball, K. Prentice, P. White, R. Green, R. Le Tourneau, L. Frey.

Distribución: Filmax.

Duración: 1 h., 57 m.

Un grupo de homosexuales se reúnen para celebrar el cumpleaños de uno de ellos. La velada será muy movida y servirá para que conozcamos e incluso comprendamos, los problemas y los fallos de unos seres humanos.

La obra teatral ha recorrido los escenarios de gran parte del mundo y entre ellos los de España. Su tema y el tratamiento que se da a los personajes es de impacto y si no trata de justificar unas inclinaciones anti natura, si se esfuerza en que comprendamos y admitamos la complejidad de la naturaleza humana que, en muchas ocasiones, juega malas pasadas. El autor de la comedia ha hecho la adaptación cinematográfica añadiendo una especie de prólogo que muy rápidamente nos introduce en el medio donde se mueven los personajes. Pero pronto se encierra en un reducido complejo de decorados y se ciñe de forma casi absoluta a la pauta marcada por la propia obra original, con las limitaciones propias que tiene un escenario y la unidad de tiempo ya que todo ocurre en el curso de una velada. La obra está muy bien construida y su interés va creciendo cuando se van conociendo mejor a los personajes y la lucha enorme de algunos de ellos para frenar inútilmente unas inclinaciones que les apartan de los seres que ellos mismos llaman normales.

William Friedkin ha realizado una buena labor directiva, foviendo la cámara con agilidad dentro de un reducido espacio, planificando las situaciones y los diálogos a fin de que tomen una nueva dimensión y profundizando suficientemente en ellos para comprenderlos casi caritativamente. Cada uno de los actores encaja muy bien en el tipo que incorpora tanto si se resalta de ellos la parte grotesca como la patética que es la dominante.

En conjunto la obra resulta muy equilibrada y esto se consigue por la humanidad que se da a todos y cada uno de esos seres que se reunen para soportar mejor su soledad, la que les da el verse marginados de la sociedad.

¡ALGO NUEVO!
en instalaciones comerciales
(estanterías, expositores cromados, góndolas, percheros, pantaloneros, mostradores, vitrinas)

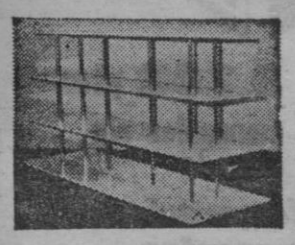

GONDOLAS NACRUS
(con ruedas)

Facilidades de pago

KAON

Fabricación propia
C/ Gabriel Moura, 4 - Tel. 27 96 38
(Entre Puente Ibon y Aragón) - Palma

EXCMO. AYUNTAMIENTO DE PALMA

TEATRO PRINCIPAL

Cedido por la EXCMA. DIPUTACION PROVINCIAL

Jueves, día 14 de diciembre, a las 19'30 horas.

«ORQUESTA CIUDAD DE PALMA»

DIRECTOR: JULIO RIBELLES
SOLISTA: JOSE RODILLA

PROGRAMA

Microsuite ..... J. Báguena
Conciertos para Fagot y Orquesta en Mi m, y La m ... A. Vivaldi
Petite Suite ..... C. Debussy
El Pájaro de Fuego (Suite) ..... I. Strawinsky

Venta de localidades en taquilla, desde 25'— ptas.

BROADWAY
DICIEMBRE 78
PROGRAMON
«BOMBA»
Y SEÑORITAS
(DIOSAS DEL PLACER)
A GOGO
CADA NOCHE DE 10'30 A 4
3 SHOWS DIFERENTES
C/. CALVO SOTELO, 36 . TELEFONO 285273

CAIDA - GRASA - PICOR - CASPA
SALVE SU PELO
INFORMESE SIN COMPROMISO
IMCA - JAIME III, 23 - 5.º
TELEFONO 21 07 58 de 11 a 20 horas
PERSONAL ESPECIALIZADO
(Control Medico)

M.C.D. 2022

PASATIEMPOS

JEROGLIFICO

¿Le gusta algun programa en especial?

EL DAMERO DIARIO

Pase las letras de las palabras, una vez resueltas, a sus cuadros correspondientes (según su número) en el tablero. En dicho tablero se leerá un fragmento de literatura castellana.

1 A	2 C		3 F	4 E	5 D	6 B
7 C		8 A	9 E	10 D	11 G	12 B
13 A	14 G	15 B	16 E	17 D	18 F	19 C
	20 A	21 B	22 G	23 E	24 C	25 D
26 F		27 B	28 E	29 F	30 G	31 C
32 E	33 A	34 F	35 G	36 A	37 D	

A — — — — — — (8 20 13 33 36 11) Camino muy estrecho.

B — — — — — (27 12 21 6 15) Torcida de una vela.

C — — — — — (23 2 19 7 31) Batracios.

D — — — — — (37 5 17 25 10) Descansen, reposen.

E — — — — — — (32 4 28 23 16 9) Cerdo.

F — — — — — (26 3 34 29 18) Agradable.

G — — — — — (11 22 14 35 30) Natural de una región española.

CRUCIGRAMA

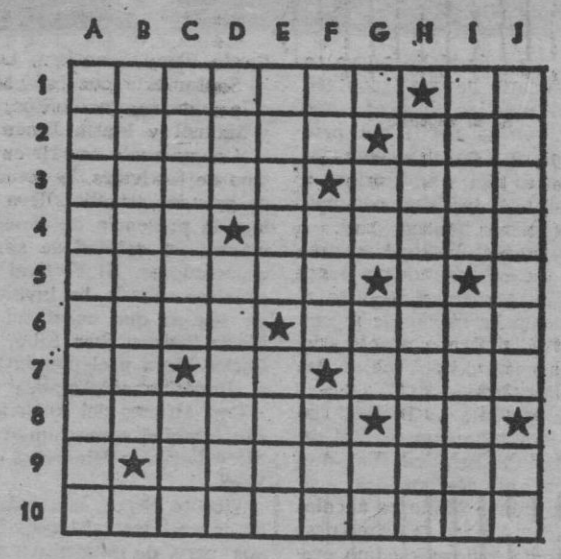

HORIZONTALES. — 1: En plural, ángulo que forman las calles o caminos. Nota musical. — 2: En plural, voz familiar usada para calificar la obstinación de alguien. Cierto número. — 3: Grado de letra medio, entre peticano y parangona. Pone el pie encima. — 4: Nombre de letra. Dar cordura. — 5: Diera la segunda cochura al zumo de la caña de azúcar. Número romano. Vocal. — 6: Uno de los palos de la baraja española. Sospechen, recelen. — 7: Repetido, voz con que se arrulla a los niños. Antigua ciudad de Caldea. Tosco, basto. — 8: Figurado, tostamos. Matrícula española de automóviles. — 9: Consonante. Hiciérala el poeta una palabra asonante o consonante de otra. — 10: Intoxicaran, envenenaran.

VERTICALES. — A: Trajera algo a la memoria, recordara. — B: En plural, pasajero, de corta duración. Consonante. — C: Suspéndalo, conclúyalo. Armadura de madera que sostiene el tablero de la mesa. — D: Anticuado, otea. Llamáis, avocáis. — E: Entrégalas, otórgalas. Dícese del azafrán bastardo. — F: Símbolo químico del osmio. Hijo de Adán y Eva. Al revés, fluído aeriforme. — G: Abreviatura de punto cardinal. Nombre de letra. Terminación verbal. Símbolo químico del radio. — H: Mezclar una cosa con otra para que no se conozca. — I: Cierto tipo de cavidad del cuerpo humano. Asteroide número 276 de la serie, descubierto por Palisa. — J: Anticuado, sosiego, tranquilizo. Partícula inseparable privativa.

SOLUCIONES A LOS PASATIEMPOS DE AYER

EL DAMERO

Mucho corre la liebre, pero más el galgo que la prende.

SALTO DEL CABALLO

"Cuanto ostenta el mundo a nuestros ojos como grande, es ilusión y mentira".

CRUCIGRAMA

HORIZONTALES. — 1: Bateles. Ra. — 2: Etanol. Rab. — 3: Nules. Libo. — 4: Efe. Alevín. — 5: Masara. A. E. — 6: Edén. Rites. — 7: Ro. Ir. Lise. — 8: Isasas. Do. — 9: T. Remétalo. — 10: Acomodados.

VERTICALES. — A: Benemérita. — B: Atufados. C. — C: Tálese. Aro. — D: Ene. Anisem. — E: Losar. Ramo. — F: El. Lar. Sed. — G: S. Le. II. Ta. — H: Rivalidad. — I: Rabí. Asolo — J: Abónese. Os.

JEROGLIFICO

Juega Rosendo (ju -e- gar; ose; n; do).

COLEGIO OFICIAL DE APAREJADORES Y ARQUITECTOS TECNICOS DE BALEARES

Conferencia sobre el
NUEVO REGLAMENTO DE DISCIPLINA URBANISTICA
que pronunciará D. José Mir Cerdó
Abogado y Técnico de Administración Gral. del Ayuntamiento de Palma.
HOY, a las 20 horas, en el salón de actos del local colegial
(Tous y Maroto, 4 - entlo.)

SALTO DEL CABALLO

DE	TI	LA	QUE	U
PO	O	NA	PRAC	TUD.
CAR	LAS		DE	ES
BLI	BRE	TA	VIR	A
VEN	LA	GA	ZA	JAS

Con los movimientos del salto del caballo del ajedrez, y empezando la sílaba subrayada, podrá leer un pensamiento del humorista y comediógrafo inglés Jerome K. Jerome.

MAÑANA, JUEVES
GRAN SUBASTA
1.ª SESION: 8'30 TARDE
en los salones del
Hotel Palas Atenea
Paseo Marítimo, 200
ORGANIZADA POR
«CIRCULO DE ARTE»
Segunda subasta en Palma
VIERNES, 15 DICIEMBRE
SEGUNDA SESION, 8'30 TARDE
HORAS DE VISITA: 10'30 a 14 y de 5 a 10.
Saldrán a la venta, 300 lotes de PINTURA ANTIGUA Y MODERNA, RELOJES, MARFILES, PORCELANAS, CRISTAL, TALLAS, GRABADOS, etc.
NOTA: Gran parte de los lotes, saldrán sin base.

FOTOCOPIADORA ELECTROSTATICA
Develop
cassette o rollo de papel
Fotocopias libros
8 modelos
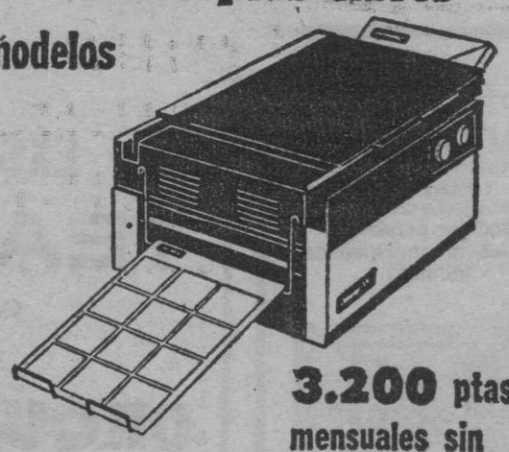
3.200 ptas.
mensuales sin entrada
Solicite información sin compromiso
Distribuidor exclusivo
SALAS
EQUIPOS PARA OFICINA
Plaza Cuartera, 7
Tel. 21-78-46
Avda. Gral. Primo de Rivera, 11
(frente Escuela Graduada)
Gral. Franco, 39. Inca
Amargura, 1. Manacor

M.C.D. 2022

HOJA DEL CALENDARIO

— HOY, MIERCOLES: Santa Lucía. — El Sol sale a las 8'03 y se oculta a las 17'25. — Luna: C. creciente.

RADIO

E.A.J. 13 RADIO MALLORCA

EN ONDA MEDIA 1.080 kc-s.)

PROGRAMA PARA HOY

6'57: Apertura. Señales horarias. La Ser informa; 7'05: Cuando Mallorca despierta; 7'45: Ser informativo matinal; 8'30: Primera hora; 9'57: Sintonía y pensamiento: Eduardo Angulo; 10.00: Viva la radio; 11.00: La SER informa; 11.05: Concurso y Amenidades; 12.00: La SER informa; 12'05: Viva la radio; 13'00: La Ser informa; 13'55: Hoja de calendario; 14'00: Hora exacta. Palma hoy; 14'05: Deportivo de las dos; 14'30: Ser informativo. Información local. Carteleras; 15'00: El musical de las tres; 15'30: Club Seven Up; 16'00: Milagros; 16'40: Hierbas salvajes; 17'00: Y creó la familia; 17.30: Cancionero; 18: La SER informa; 18.05: Temas del día; 18.30: Variedades; 19.00: La SER informa; 19.05: La saga de los Porretas; 19.15: La radio en directo; 19.30: 14 aciertos; 20.00: Señales horarias. SER informativo; 20.30: Rertansmisión desde Salamanca, del encuentro internacional de fútbol España-Chipre; 22.15: SER informativo; 22.30: Diario musical; 23.15: Los superventas; 23.30: Hora 25; 0.30: Medianoche; 1.00: Cierre.

EN FRECUENCIA MODULADA

(96,6 mgc-s.)

6'57: Apertura. Simultáneo con onda media; 11'00: Canal 2; 12'00 Simultáneo en onda media; 16'00: Musical f.m.; 19'00: The Riki Lash Lazzar Show; 24'00: Simultáneo en onda media; 1'00: Cierre.

RADIO POPULAR
PROGRAMA PARA HOY
O. M. 1.224 K.

7.00: Apertura; 7.02: Bon día; 7.05: ECCA: Cultura básica; 8.00: Bon día Mallorca; 9.00: Revolucions 9; 9.30: Música de España; 9.45: Levi decoración; 10.00: A toda radio. Las buenas gentes. Angelus; 13.30: Panorama: Països catalans; 13,45: Pobles de l'Illa; 14.00: Radio Popular Informa; 14.30: Informativo día: cadena; 15.00: Debate sobre alcoholismo; 15.30: Mallorca al vent!; 16.00: Generación joven; 16.25: Espiral; 16.45: Radio revista popular; 17: Feminísima; 17.35: Equip 5-35; 18.30: Per vosaltres menuts!; 19: Estudio alemán; 20: Sorteo cupón pro-ciegos; 20.05: Teletipo del deporte; 20.35: Ciclos; 21: ECCA: AGE 21.55: Farmacias de guardia; 22: Mallorca día a día; 23.00: Aula Popular; 23.30: Nocturno 1.224; 0.55: Bona nit!; 1.00: Cierre de la emisora.

FRECUENCIA MODULADA

97,5 megaciclos

7,00: Apertura en simultáneo con onda media. 7,05: ECCA: AGE. 8,00: Simultáneo. 10,00: Estudio alemán. 11,00: Confidencial con Santolaria. 12,30: Simultáneo. 13,45: Informatiu en llengua catalana. 14,15: Simultáneo. 18,15: Programa en lengua noruega. 18,45: Programa en lengua danesa. 19,30: Programa en lengua sueca. 20,00: Programa en lengua finlandesa. 20'30: Simultáneo. 21'00: ECCA: cultura básica. 21'55: Simultáneo. 1'00: Cierre de la emisora.

RADIO NACIONAL DE ESPAÑA
Primer programa
(Para hoy)

5.00: Noticias; 5.05: Alborada; 6: Noticias; 7.00: Avance informativo; 7.05: Agenda; 7.20: F. A. Boletín de las Fuerzas Armadas; 7.30: Avance de España a las ocho; 7.40: Radiogaceta de los deportes; 8.00: España a las ocho; 8.30: Música, sólo música; 9.00: Noticias; 9.05: Tiempo de vivir; 9.30: Radionovela; 10.00: Noticias; 10.05: Protagonistas: nosotros; 11.00: Noticias; 12: Angelus; 12.02: Noticias; 12.10: Espacio regional; 12.30: Línea abierta; 13.00: Noticias; 13.05: Espacio regional; 14.00: Segundo diario hablado; 14.30: Espacio regional; 15: Resumen del segundo diario hablado; 15.15: Estudio 15-17; 16.00: Noticias; 17: Noticias; 17.30: Novelas famosas; 18.00: Noticias; 18.05: Espadaña; 18.30: Dola, dola, tiralabola; 19.00: Noticias;; 19.05: Para vosotros jóvenes; 20.00: Tercer diario hablado; 20.30: Grandes del «pop»; 21.00: Noticias; 21.05: Canción popular; 21.30: Radiogaceta de los deportes; 22.00: Resumen del tercer diario; 22.15: Suspiros de España; 23.00: Noticias; 28.05: Música y mito de la América Latinal; 24.00: Ultima edición; 0.45: Música de hoy; 1.00: Noticias; 1.05: Cita con Angel Alvarez.

RADIO NACIONAL DE ESPAÑA
Segundo programa
(Para hoy)

7.00: «Chacona», de Vitali; 8.00: «Sinfonía núm. 4», de Tchaikowsky; 9.00: Obras de Mompou y Tomás Luis de Victoria; 9.15: «Porgy and Bess», de Gershwin; 10.15: «Sonatas para piano», de Mozart; 11.15: «Miserere de Jerez», de Estava; 12.00: «Danzas sinfónicas», de Rachmaninoff; 13.00: La zarzuela y sus autores 14.00: «Concerto grosso», de Dall'Abaco; 14.30 Diario hablado; 15.00: Música de Dinamarca; 16.00: Album de la música española; 17.00: Programas de intercambio internacional; 18.30: Estudio música 1; 20.00: Miércoles musicales de Radio Nacional; 21.30: «Peer Gynt», de Grieg; 22.15: Resumen del tercer diario hablado; 22.30: «El sueño d euna noche de verano», de Mendelssohn; 24.00: Historia de la zarzuela; 0.30: «Preludio y fuga», de Saint-Saens; 1.00: Cierre.

TELEVISION

PROGRAMA PARA HOY

13.30: DE BAT EN BAT (*)
(Sólo para Cataluña y Baleares)
13.45: CARTA DE AJUSTE (*)
14.05: PROGRAMA REGIONAL SIMULTANEO (*)
14.05: CRONICA (*)
(Sólo para Cataluña y Baleares)
14.30: GENTE, HOY (*)
15.00: TELEDIARIO (*)
(PRIMERA EDICION)
15.35: HORA 15 (*)
15.45: VIVIR CADA DIA (*)
«Un pueblo en alta mar»
16.15: NOVELA:
«La letra escarlata»
de Nathaniel Hawthorne
CAPITULO III
Hester permanece arrodillada ante el tribunal, que hace las preguntas.
15.45: DESPEDIDA Y CIERRE (*)
16.45: LLETRES CATALANS:
(Sólo para Cataluña y Baleares)
17.45: L'ALTRA IMATGE:
«Salvador Dalí»
Sólo para Cataluña y Baleares)
18.00: CATALA AMB NOSALTRES
(Sólo para Cataluña y Baleares)
18.45: CARTA DE AJUSTE (*)
19.00: AVANCE TSELEDIARIO (*)
19.05: ESPACIO INFANTIL: (*)
«Las aventruas del Oso Colargol»
20.0: TELEDIARIO (*)
(SEGUNDA EDICION)
20.25: FUTBOL:
ESPAÑA — CHIPRE
Desde el Estadio Helmántico de Salamanca, retransmisión del partido internacional de fútbol entre las selecciones de España y Chipre.
22.30: ESTUDIO 1: (*)
«Cuidado con las personas formales»
24.00: ULTIMAS NOTICIAS (*)
BUENAS NOCHES, DESPEDIDA Y CIERRE

U. H. F.

19.00: CARTA DE AJUSTE (*)
19.30: POLIDEPORTIVO (*)
20.00: REDACCION DE NOCHE (*)
20.30: IMAGENES (*)
21.30: POP-GRAMA (*)
22.30: TRIBUNA DE LA HISTORIA (*)
BUENAS NOCHES
DESPEDIDA Y CIERRE
23.00: DE BAT A BAT
(Sólo para Cataluña y Baleares)
23.30: L'ALTRA IMATGE
(Sólo para Cataluña y Baleares)
23.45: CRONICA 2 (*)
(Sólo para Cataluña y Baleares)
(*) Programación en color

FARMACIAS DE GUARDIA

ABIERTAS DE 9 MAÑANA

A 10 NOCHE

Abellanet Nadal, Doctor Ferrán, 77 (detrás Pl. Toros), 293001; (*) Aguiló Ripoll Fco., Villalonga, 54 Sta. Catalina). 230439; Caldentey Roca, Gabriel Carbonell, 37 (travesía Reyes Católicos). 274756; Coll Fuster, Ausias March, 32, 297186; Esteva Sulla, Andrea Doria, 46 (Son Dureta), 237389; Fornés Vich Bolsería, 1 (final calle Colón). 212242; March Noguera, Calvo Sotelo, 188 (Porto Pi). 231386; Mazaira Salgado, Cataluña, 1-A (final Avd. Jaime III). 231070; Ribot Sbert Dos de Mayo, 4 (carretera Cala Blava) (El Arenal), 263968; Rubí Ponseti, Sindicato, 50, 212610; Salas Font, Canónigo Sancho Nebot, 19 (Son Cladera). 271070; Salvá Abalos. Olmos, 47-A. 215868; Trueba Fernández. Carretera Arenal-Apartamentos Balboa, local 5-La Ribera (El Arenal). 267348

ABIERTA DE 10 NOCHE

A 9 MAÑANA

(*) Trián Forteza, San Miguel, 63.

ABIERTAS DE 10 A 12 DE LA NOCHE

Esteva Sulla - Andrea Doria, 46 (Son Dureta).
Caldentey Roca - Gabriel Carbonell, 37 (Travesía Reyes Católicos).

(*) Tienen servicio de oxígeno.

ASISTENCIA SANITARIA DE LA SEGURIDAD SOCIAL

De 5'00 de la tarde a 9'00 de la mañana siguiente.

Palma y suburbios, incluido El Arenal.

Servicio ininterrumpido: Teléfono 23 94 47, en su Ambulatorio «Félix Sánchez», calle Andrea Doria.

HORARIO DE TRENES

TRENES PALMA INCA

Salidas de Palma:
6 — 6,15 — 7,30 — 8 — 9 — 9,45 — 11,15 — 12 — 13 — 13,30 — 14 — 16 — 16,30 — 18 — 18,30 — 19 — 19,45 — 20,30

Salidas de Inca:
7 — 7,45 — 8,15 — 9 — 10,30 — 11 — 12 — 13 — 14 — 14,45 — 15,15 — 15,45 — 17,15 — 19 — 19,30 — 20,30 — 20,45 — 21,15

TRENES PALMA . LA PUEBLA

Salidas de Palma:
6 — 9 — 13,30 — 19

Salidas de La Puebla:
7,15 — 10,30 — 14,45 — 20,15

TRENES PALMA . SOLLER

Salidas de Palma:
8 — 10,40 — 13 — 15,15 — 19,40

Salidas de Sóller:
6,45 — 9,15 — 11,50 — 14,10 — 18,20

Domingos y festivos servicio extraordinario con salida de Sóller a las 21 horas y de Palma a las 22 horas.

NOTA: Las llegadas y salidas de los trenes combinan con el servicio de tranvías del Puerto.

SERVICIOS POR CARRETERA

Servicio de autocares desde Palma a Alaró, Inca, Lluc, Ca'n Picafort Puerto Pollensa, Puerto Alcudia Felanitx, Algaida, Villafranca, Manacor, Artá, Cala Ratjada, Porto Cristo, Cuevas del Drach, etc., así como a todas las poblaciones intermedias.

Con EL ARENAL servicios cada 5 a 10 minutos. Información en Teis.; Ferrocarril: 252245 y 252246. - Autocares: 252224.

TELEFONOS DE INTERES

- BOMBEROS: 291250 - 251234 y 291254.
- CASA DE SOCORRO: 222179.
- AMBULANCIAS: 251445.
- GUARDIA CIVIL: 251237.
- POLICIA: 272622.
- POLICIA ARMADA: 211544.
- POLICIA MUNICIPAL: 281600.
- JUZGADO DE GUARDIA: (Servicio nocturno): 212632.

SERVICIO DE TRANSPORTES URBANOS

N.º Línea	Nombre	Prim. salida	Ult. salida	P. regreso	Ult. regreso	Frecuen. minut.
1/12	Paseo Marítimo	6,15	21,45	6,50	22,20	30
23/13	Illetas - Pont D'Inca	5,40	24,30	6,35	01,30	8
4/12	Génova - Pta. San Antonio	5,45	21,45	6,30	22,30	25
5/15	Son Dureta - Can Pastilla	5,40	1,00	6,05	01,30	8
6	Son Españolet	6,30	20,30	6,00	21,00	20
7	Son Vida	6,00	23,00	6,20	23,30	20
8	Son Roca	5,55	23,05	5,56	23,25	8
9-A	Cas Capiscol por Gral. Riera	6,15	22,45	6,00	23,00	20
9-B	Cas Capiscol por Blanquerna Amanecer	6,25	22,12	6,10	21,48	20
11	Coliseo Polígono-S. Cladera	5,00	22,00	5,30	22,30	20
14-A	Palma Son Gotleu - Rafel	6,00	22,30	6,00	22.30	10
14-B	Palma Soledad - Son Gotleu	5,05	22,20	6,00	22,00	10
16	Establiments	6,30	22,00	6,00	22,30	30
17-B	Especial Aeropuerto	6,30	24,10	7,00	24,40	30
18	INGIMA	6,10	21,00	6,35	21,30	60
21	Palma Nova	6,20	24,30	7,10	01,20	12
22	Portals Nous	7,30	19,30	8,15	20,15	90

cupón del ciego 281

SERVICIOS AEREOS Y MARITIMOS

PARA HOY

MIERCOLES

VUELOS NACIONALES

Palma — Alicante:
8,35
Palma — Barcelona:
8,00 — 9,20 — 10,35 — 12,10 14,30 — 15,55 — 19,10 — 19,50 21,25
Palma — Madrid:
7,40 — 10,40 — 11,00 — 18,00 23,05
Palma — Valencia:
8,00 y 17,30
Palma — Sevilla:
8,35
Palma — Tenerife:
8,35
Palma — Ibiza:
5,55 — 8,20 — 17,30
Palma — Menorca:
20,10

AVIACO

Palma — Barcelona:
13,30 — 20,15
Palma — Madrid:
13,45 — 19,55 — 23,05
Palma — Valencia:
23,05
Palma — Menorca:
8,20 y 17,30

MARITIMOS

COMPAÑIA TRASMEDITERRANEA

Palma — Barcelona:
Diario (excepto domingos), a las 23 horas
Palma — Valencia:
Diario (excepto domingos), a las 11 horas
Palma — Ibiza:
Martes, jueves y sábados, a las 10 horas
Palma — Alicante:
Lunes, miércoles y viernes, a las 19 horas
Palma — Ciudadela:
Viernes, a las 22 horas.
Palma — Cabrera:
Viernes a las 9 horas.

COMPAÑIA YBARRA
(Servicio «Canguro»)
Palma — Barcelona:
Diario (excepto sábados), a las 24 horas.

INSTITUTO CAPITALIZADOR ESPAÑOL, S. A.
INCESA
Pza. Olivar Edificio España, 1º H Telf.: 21 66 18 Palma
En el sorteo público celebrado en Madrid el día 10 de Diciembre de 1978 ante notario don José Antonio Fernández Llamazares han resultado amortizados los títulos que entre sus símbolos llevan el número 5140

BARRAS BAR MODULARES
Modelos Exclusivos Patentados

Distribuidor exclusivo:
moyá-sastre, S.A.
C/. Ramón Berenguer III, 5.
Teléfonos: 25 04 49 - 25 07 42.

M.C.D. 2022

FUTBOL

ALZAMORA Y POU, BAJAS EN LA PLANTILLA DEL MALLORCA

En el Atco. Baleares, sin cambios

Celebró anoche su habitual reunión de los martes la directiva del Real Mallorca. Uno de los puntos a tratar —como adelantamos en las páginas deportivas— era la postura de los jugadores, con categoría de aficionados, Alzamora, Pou y Mut, dado que no asistían a los entrenamientos. El primero alegando que no se le pagaba lo convenido y los dos restantes con quejas por no ser alineados.

Sobre las 10,30 de la noche, telefónicamente, requerimos información al respecto del directivo Buades Costa y nos respondió:

—Se han estudiado los casos con detenimiento y como se desea mantener la disciplina, se ha decidido dar la baja tanto a Pou como a Alzamora. Queremos jugadores que cumplan, sean eficientes, como nosotros venimos haciendo con ellos.

—¿Y respecto a Mut?

—En principio va a continuar pero de no procurar una mejor forma física, mayor espíritu de sacrificio y estar siempre dispuesto a rendir, también será baja.

SIN NOVEDAD EN EL BALEARES

Y de un club a otro. Ya durante el partido frente al Poblense se escucharon voces pidiendo el cese del entrenador, Pérez Nieto.

Pues bien, sobre las 11 horas de anoche, el «mister» y el vicepresidente Rafael Nuñez estaban juntos. Y fue el directivo quien nos habló en principio.

—Hemos cambiado impresiones nosotros y en presencia de Jerónimo Petro. Estamos conformes con la labor que viene desarrollando nuestro entrenador. Si no se han ganado más puntos se ha debido, unas veces a desgracia, en otras ocasiones a deficientes arbitrajes y también a que los jugadores no han estado acertados. Lo que hemos de reconocer es que Pérez Nieto está cumpliendo con toda honradez, que se han incorporado muchos jóvenes y es lógico que a veces haya desconcierto. Así se lo hemos hecho saber y no hay motivos para cambios.

—¿Y qué opina Pérez Nieto?

—Agradecer que me hayan reiterado la confianza.

DEL SOL

MUJER ASALTADA EN LA CATEDRAL

Lugo. (Efe). — Una mujer, cuyo nombre responde a las iniciales E.V.V.C., fue atracada cuando se encontraba orando en la catedral de Lugo.

Un joven, de unos 18 años, que esgrimía una navaja se acercó a la mencionada mujer, que se encontraba de rodillas ante un altar, y colocándole el arma a la altura del estómago, le conminó para que entregara el dinero que llevaba en el bolso.

El atracador, tras apoderarse de quince mil pesetas, abandonó el templo.

ATRACO DE JOYAS EN MARBELLA: MAS DE 18 MILLONES DE PESETAS

MARBELLA, (Málaga), (Efe).— A 18,5 millones de pesetas se eleva el botín de un atraco cometido el pasado fin de semana en la joyería «Nefertiti», de Puerto Banús, en esta localidad.

En el atraco, cometido por dos individuos, resultó golpeada y lesionada la empleada que se hallaba al frente del establecimiento.

En principio se creyó que las joyas robadas superaban ligeramente los seis millones de pesetas, pero al regresar de París, donde se encontraban, los señores Cosman, propietarios de la joyería, han hecho un inventario del que se deduce que las joyas que los ladrones se llevaron están valoradas en 18.446.000 pesetas.

En el momento del atraco las existencias de la joyería eran del orden de los 40 millones de pesetas.

La Policía y la Guardia Civil continúan las investigaciones encaminadas a la localización y detención de los delincuentes, sin que hasta el momento hayan dado resultado positivo.

UN ARTEFACTO EXPLOSIONA EN LA VIA FERREA PALENCIA - LA CORUÑA

LEON. (Europa Press). — Un explosivo formado por unos 400 gramos de «goma-2» hizo explosión durante la pasada madrugada en el kilómetro 154,520 de la vía férrea Palencia — La Coruña, dentro del término municipal de Bustillo del Páramo.

Cerca del lugar de la explosión ha sido encontrado un papel que dice: «Comprendemos al pueblo de Euskadi». Asimismo se ha encontrado la envoltura de un paquete de cigarrillos «Ducados», en el que está escrito «esta es la única alternativa que nos queda».

La explosión causó algunos desperfecto en las traviesas del ferrocarril, así como el sistema eléctrico, que será restablecido en breve según se ha anunciado.

LISTAS DE BODA
que distinguen
Albers
PL Sta. Catalina Thomás, 25
Albers
Es sello de distinción
Sábados tarde abierto
P Parking en Plaza Mayor
MALLA

Reunión Calvo Sotelo - Loerke

MADRID. (Pyresa). — El director de la división de reestructuración industrial de la Comunidad Económica Europea, señor Loerke, que el lunes se entrevistó con el secretario nacional técnico del Ministerio de Industria Luis Marco, celebró ayer conversaciones técnicas con altos funcionarios del Ministerio para las relaciones con Europa.

En estas conversaciones se tiende a establecer el calendario y las modalidades de la negociación de España con la Comunidad Económica Europea después de haberse aprobado el pasado día 29 el dictamen en el que se contempla la adhesión de España con la Comunicada Económica Europea.

Por otra parte estas entrevistas son un anticipo del cuestionario que se tratará el próximo día 19 en que la Comunidad Económica Europea celebrará Consejo de Ministros.

El señor Loer mantuvo ayer también una entrevista con Luis Calvo Sotelo, ministro para las Relaciones con Europa.

LA CNT Y LAS TARIFAS TELEFONICAS

Ante la evidente falta de información del público sobre los nuevos servicios creados por la C.T.N.E. en Palma de Mallorca, se informa que **dichos servicios no son gratuítos** como creen la mayoría de los usuarios, sino que existen las siguientes tarifas:

003 Servicio de Información. (Cuando la información solicitada, se encuentra contenida en la guía telefónica) 8 pasos de contador = a 11,80 ptas.

093 Señal horaria. 4 pasos. Igual a 5,90 ptas.

094 Señal meteorológica. 6 pasos. Igual a 8,70 ptas.

095 Información Radio Nacional 6 pasos. Igual a 8,70 pesetas.

097 Información Deportiva. 6 pasos. Igual a 8,70 ptas.

Cada paso de contador está tarifado en 1,45 ptas.

Palma de Mallorca, a 11 de Diciembre de 1978. — Sección Telefónica de C.N.T.

Viana será nombrado ministro o gobernador general del País Vasco

BILBAO. (Efe).— El diputado por Alava, secretario general de la UCD vasca y consejero de Obras Públicas y Vivienda del C. G. V., Jesús María Viana, es probable que sea nombrado ministro o gobernador general del País Vasco, según informa hoy «La Gaceta del Norte».

En cualquiera de los dos supuestos, se trataría de que fuera el delegado permanente del Gobierno para los Asuntos Vascos.

Por el momento afirma el citado periódico Jesús Viana ni afirma ni niega esta posibilidad de importante nombramiento, que en medios políticos de Madrid se da como prácticamente seguro. La noticia circuló ayer por Vitoria, en cuya sede de UCD tiene abierto su despacho oficial el parlamentario Viana.

Unión de Centro Democrático dice «La Gaceta del Norte» ha comprendido que los problemas vascos serán mejor entendidos y atajados contando con todo un flamante ministro y, además, vasco de nacimiento y residencia para esta región.

AGENTES COMERCIALES DE MALLORCA E IBIZA

ACTOS EN HONOR DE LA PATRONA

Actos que en honor a la Santísima Virgen de la Esperanza, Patrona del Cuerpo de Agentes Comerciales, se celebrarán en Palma y en Ibiza ajustados al siguiente programa:

EN IBIZA

Sábado, día 16 de diciembre de 1978. A las 12 horas: En el local de la Delegación de la Cámara de Comercio, Industria y Navegación (Vía Romana, 8), vino español e imposición a don Juan Ferrer Hernández, por el señor presidente del Consejo General, de la Medalla de Plata de la Colegiación que le ha sido concedida a instancia del Colegio para premiar su dilatada y eficaz labor al frente de la Delegación de este Colegio en la isla.

A las 14 horas: Comida de compañerismo en el Celler.

A las 20 horas: Misa solemne en la iglesia de San Telmo. Terminada la misa se rezará un responso en sufragio de los compañeros fallecidos.

EN PALMA DE MALLORCA

Lunes, día 18 de diciembre de 1978. A las 12 horas: Misa solemne en la Basílica de San Francisco. Terminada la misa, se rezará un responso en sufragio de los compañeros fallecidos.

A las 13 horas: Vino español en el local del Colegio y entrega de diplomas a los agentes Comerciales que lleven 50 años de inscritos en dicho organismo, para conmemorar sus Bodas de Oro con la profesión.

A las 14 horas: Almuerzo de compañerismo.

CITY SERVICE
ARREGLAMOS PRENDAS DE VESTIR
Alargamos, estrechamos, acortamos, transformamos sus prendas a la moda actual.
Y también sus prendas de piel. ¡Recórtemelo y guárdenlo!
31 de Diciembre, 14 PALMA

Precios para las viviendas sociales

MADRID. (Efe). — Por una orden del Ministerio de Obras Públicas y Urbanismo, que publica el Boletín Oficial del Estado se fijan los precios máximos de venta de las viviendas sociales para el trimestre natural octubre, noviembre y diciembre de 1978.

Asimismo, la orden ministerial establece que los precios de venta de cada plaza de garaje para los beneficiarios de viviendas sociales durante el mismo período de tiempo serán los de 241.442 pesetas, para el grupo provincial A.

Por último, los promotores con células de calificaciones objetivas de viviendas sociales expedidas y en las que no figuren los precios de venta revisados, podrán solicitar la actualización de los mismos en las respectivas Delegaciones provinciales de Obras Públicas y Urbanismo.

DERECHO: MOCION DE CENSURA DE LA ASAMBLEA DE ALUMNOS

La Asamblea de alumnos de la Facultad de Derecho de la Universidad Balear aprobó el lunes, día 10, una moción de censura a las autoridades académicas concretándose al señor Roig, presidente de la Gestora de la Universidad Balear y rector de la misma, por la falta de información sobre el proyecto de Ley de Autonomía Universitaria remitido por el Gobierno a las Cortes, al no haber dado tiempo material suficiente para que esta asamblea pudiera formular un estudio para formar una opinión y en su caso presentar sugerencias o enmiendas al citado proyecto. A continuación se reunió la Junta de Facultad, que también aprobó esta misma moción de censura.

el tiempo

Predominio de grandes claros

Hoy se esperan vientos fuertes de poniente en la mitad occtal. del país, con lloviznas y chubascos frecuentes. En el Cantábrico y en el nordeste de la Península habrá precipitaciones dispersas alternando con claros. En las regiones mediterráneas y en las provincias insulares la nubosidad será variable con grandes claros y alguna llovizna dispersa. En conjunto las temperaturas se mantendrán muy suaves con un nivel térmico por encima de lo normal en estas fechas.

En Baleares, predominio de los grandes claros con alguna llovizna dispersa y temperaturas altas.

PREVISION PARA BALEARES

Nuboso con claros. Vientos del Oeste bonancibles. Marejada. Buena visibilidad.

OBSERVACIONES

Máxima: 19,2 a las 14,15 horas.
Mínima: 11,2 a las 5,30 horas.
Humedad: 89 por ciento.
Insolación: 8 horas, 25 minutos.

Mare Nostrum
MULTIRRIESGO INDUSTRIAL
(Incendio, Explosión, Humo, Fallos del Sistema de Extinción, Pérdida de Beneficios...)

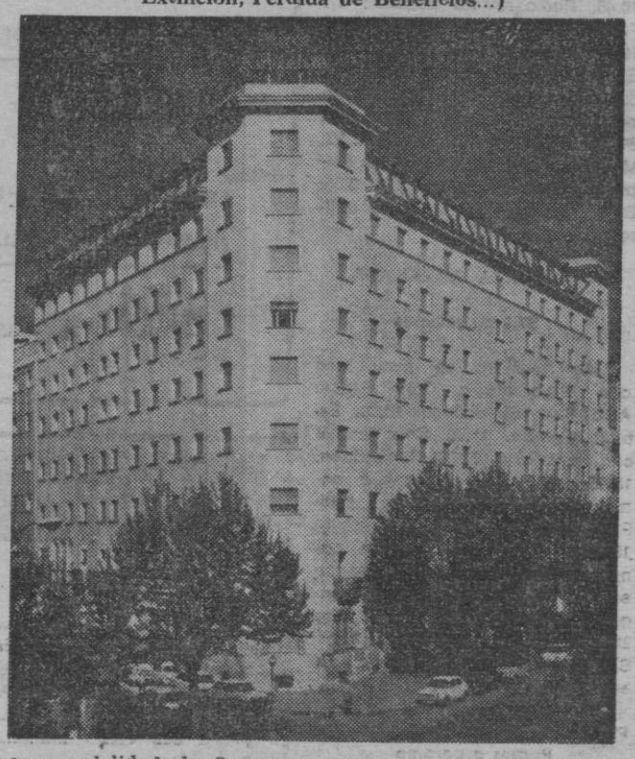

Nueva modalidad de Seguro que integra en un solo contrato una cobertura múltiple de daños especialmente destinado a aquellas empresas cuya Dirección esté interesada en la prevención de pérdidas.
MARE NOSTRUM ofrece a los interesados su Departamento de Prevención, integrado por Ingenieros, para asesorarle y efectuar los estudios pertinentes para lograr las mejores condiciones de cobertura.
Para información pueden ponerse en contacto a través del teléfono 21 28 00 -Ext. 229- Servicio de Selección de Riesgos.

M.C.D. 2022

A LAS 20'30, TELEVISADO EN DIRECTO

ESPAÑA - CHIPRE
(de Eurocopa de naciones)

KAIAFAS, «BOTA DE ORO» EUROPEO, GRAN AUSENTE.- EL «TEMOR» DE KUBALA.- ¿SE REPETIRA EL 7-0?

RELIEVES

Todo está a punto para el encuentro que, a partir de las 8,30 de esta noche, comenzará a disputarse en Salamanca, entre España y Chipre, valedero para la Eurocopa de naciones. Voy a escribir por tercera vez que, lo único lógico, es que nuestra selección consiga una victoria abultada, similar al 7—0 de la confrontación anterior, por mucho que quiera recordarse que «en fútbol no hay enemigo pequeño» y que «las sorpresas abundan». Resulta que, la máxima figura del fútbol chipriota —un pequeño país que sólo cuenta con tres campos auténticos— Kaiafas, máximo goleador europeo y por esto «bota de oro», estará ausente, por lo que los salmantinos se sienten bastante decepcionados, pues habían adquirido las localidades atraídos, en gran parte, por esta figura.

Escribí también que los extranjeros no tienen prima. Para hacerme quedar «mal» —es un decir— su Federación les ofrece el regalo de diez mil pesetas si ganan, sabiendo que esto es casi imposible. ¿Qué prima tienen los Kubala-boys? Seguro que no bajan de los veinte mil duros.

Me hace gracia que Kubala se lamente del estado del terreno de juego. Cuando fue elegido el «Helmántico», no debían ignorar que, durante el invierno, las lluvias, en Salamanca, se suceden con bastante frecuencia. Por lo tanto, todo es normal. Y aún cuando el terreno esté muy mojado, la verdad es que su perfecto drenaje permitirá el control de la pelota.

Algunos me han censurado que «menosprecie» a los chipriotas. ¡Que barbaridad! Antes que opinar, hay que saber leer. Decir que el fútbol de aquel mini-país es de escaso nivel, es simplemente decir la verdad. A su palmarés me remito.

Vicente Hernáez, enviado especial de «Dicen», escribía ayer:

«Todos los jugadores chipriotas son totalmente amateurs. No existe el amateurismo marrón, aunque todos los que juegan en Primera División, perciben al mes una cantidad aproximada a las 15.000 pesetas. Pero no viven del fútbol, ya que todos ellos trabajan».

Kubala, tiene pensada la siguiente formación inicial:

Miguel Angel, Marcelino, Migueli, Alesanco, Cundi, Villar, Del Bosque, Asensi, Heredia, Santillana y Argote.

En el momento de redactar estas líneas, el seleccionador chipriota no había confirmado el equipo, aunque, jueguen unos o jueguen otros, ¿verdad que nadie les conoce? La baja de Kaiafas es lo único destacable, por desgracia, porque esto nos priva de ver a un delantero con gran olfato del gol y con mucha movilidad en el área de las decisiones.

Puntos de vista de Kubala:

• Jamás he estado tranquilo. Siempre he tenido confianza en los jugadores, tanto en las ocasiones difíciles como en esta oportunidad en que las dificultades son aparentemente menores. Niego por completo que sea un partido de trámite. Por educación y respeto hacia el adversario hay que afrontar este partido como si se tratara de uno decisivo de cara a nuestras aspiraciones. Y el caso es que de hecho lo es, porque los dos puntos que andan en juego son muy necesarios para nosotros si queremos ser campeones del grupo y clasificarnos para la ronda siguiente.

• La verdad es que tengo muy pocas referencias de nuestros adversarios. El hecho de no haberles visto jugar no significa que se les menosprecie. Lo que sucede es que juegan pocos partidos internacionales y por esa razón no hemos encontrado oportunidad para observarles de cerca.

• Los que esperan goleada, ¿qué es lo que saben realmente de Chipre? Nada en absoluto. Podemos llevarnos una sorpresa.

Esto no lo cree ni el propio Kubala...

Y por hoy, punto y sigue. Porque continuará a partir de las 8,30 de esta noche... si el tiempo no lo impide y las tribunas del «Helmántico» resisten.

Para terminar, diré que me parece ridículo que Televisión Española haya «descubierto» que el alumbrado del campo salmantino es insuficiente para retransmitir en color. ¿Acaso no han ofrecido partidos en directo en los últimos tres años, lo que permite a sus técnicos conocer con detalle las condiciones de los focos? ¿No es ridículo que anteayer, de prisa y corriendo, se buscaran focos supletorios en Madrid?

¡Vivir para ver! — LORENZO RIPOLL.

El vendaval hizo estragos en Salamanca, afectando gravemente a las instalaciones de la tribuna de preferencia del «Helmántico», como pueden ver en la fotografía de Efe.

SOBRE LOS «CASOS» ALZAMORA, MUT Y POU

LA DIRECTIVA DEL MALLORCA MANTENDRA DISCIPLINA

«NO ACEPTAN LA SUPLENCIA NI TRABAJAN PARA SUPERARSE» (BUADES COSTA)

Desde hace unas jornadas, los jugadores, categoría aficionados, Alzamora, Mut y Pou, enrolados en el Mallorca, vienen sin entrenar normalmente y por circunstancias distintas. Ayer estuvimos unos minutos hablando con el directivo José Buades Costa y referente a estos casos nos manifestó:

—Lo que ocurre con muchos de los jóvenes jugadores de ahora, no sólo de nuestro club, se da en la mayoría, es que en seguida se consideran unos D'Stéfano, Kubala, Cruyff o algo similar y comienzan a exigir, sin que sus condiciones y rendimiento lleguen ni de mucho a los mencionados, dentro de su categoría. Se creen que son fenómenos y no hacen más que exigir mientras que su rendimiento en el terreno de juego, ni su cumplimiento fuera de él, sean los que corresponden a los que se llaman deportistas. En cuanto han actuado un par de veces con el primer equipo ya se estiman unos superclase. No tienen capacidad para aceptar que en un equipo sólo pueden actuar 11 y que hay que ser lo suficientemente humildes como para estar en la suplencia y con la ilusión de hacer méritos para ir a la titularidad. Y algo de esto es lo que les ocurre a los mencionados.

—Vayamos por partes ¿Alzamora?

—Lo hizo bien frente al Alcoyano y Atlético Baleares. Luego, ante el Constancia, nada de nada. Tenemos noticias de que lleva una vida algo irregular. Se le ha abonado lo estipulado y él ha exigido 5.000 ptas. más. El club no está dispuesto a acceder. Conste que a todos los jugadores se les ha abonado la mensualidad correspondiente.

—¿En cuánto a Mut?

—Reune condiciones, pero le falta ilusión, se desanima rápidamente. Con éste no hay problema económico. El lo que quiere es jugar pero si el entrenador no lo considera conveniente, debe esperar su ocasión y aprovecharla. Está empezando y esto ocurre en todos los que se inician. No pueden ser de inmediato titulares. Le falta espíritu de sacrificio.

—¿Y Pou?

—Un caso similar al anterior. Quiere jugar y habló con Forneris. Este le lleva generalmente entre los 15 convocados para cada partido pero Selu viene rindiendo a satisfacción y no hay motivos para la sustitución, de no darse lesión, sanción federativa o que el "míster" por planteamiento o considerarlo conveniente, haga el relevo. Creo que la actitud adoptada es por solidarizarse con Alzamora.

—¿Posiciones a adoptar por la directiva?

—Hay que pensar en que nosotros hemos de mantener la disciplina. Se trata de jugadores que al finalizar la temporada quedarán libres. A todos nos encantaría que luego fuesen a equipos punteros de nuestro fútbol, en la división de honor, pero con su actual comportamiento será difícil que logren esos objetivos. Ya tenemos un caso, el de Riutort, por ejemplo, que también se creyó un fenómeno antes de tiempo y ahora milita en un regional y practicamente está en suplencia. Deben ser conscientes y adiestrarse, seguir una vida de anténticos deportistas, si es que aspiran a vivir del fútbol. Nosotros nos vamos a reunir esta noche —por ayer— como todos los martes y se va a estudiar el tema a fondo. Será cuando podré decirte lo que se haya acordado.

Y esto nos dijo Buades Costa. En otra página, si hay algo de interés, les ofreceremos las correspondientes referencias.

DEL SOL

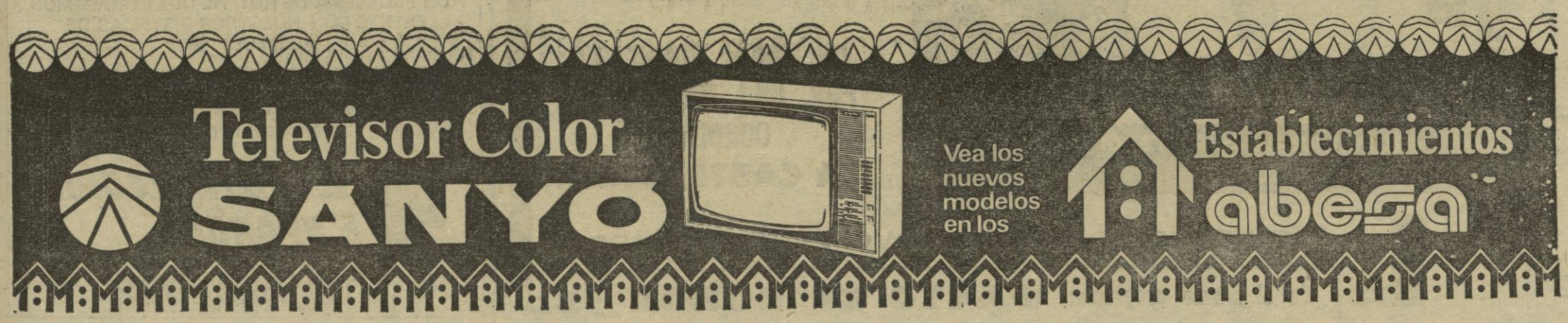

M.C.D. 2022

futbol regional

LA JORNADA FUE ASI

CATEGORIA PREFERENTE

La décimoquinta jornada de esta apasionante y disputadísima competición, pasará a la historia como una de las más positivas en cuanto a factor goleador desde que se inició el campeonato. Treinta y tres, fueron los goles que en los distintos encuentros se contabilizaron, señal evidente de que los equipos a medida que nos vamos acercando al final de la primera vuelta, quieren iniciar la segunda, con el casillero efectivo, lo más abultado posible, todo ello con vistas al recuento final, por lo menos entre el grupo de aspirantes que sueñan con ilusión de lotería, poderse integrar en este grupo tercerdivisionario balear, que está tarde en los locales de la Federación Nacional de Madrid y posteriormente el próximo día 28 en otra reunión se perfilará para incluirlo en los temas del pleno veraniego anual, con la salvedad, de que es un hecho confirmado, de que ese grupo por el que tanto se suspira, se formará con carácter oficial, a partir de la inminente temporada.

★ • ★

Importante tropiezo para las ilusiones del Campos, representó el resultado negativo frente al Felanitx, y si bien todo entraba en el pronóstico camponense, una vez visto a los equipos en acción, no se mereció el cuadro de Lorenzo Barceló, libar las hieles del infortunio. Ocasión para borrar el «inconveniente» el próximo domingo en N'Hereveta, donde encontrará a un anfitrión diezmado de efectivos, tras la «tardecita» que originaron en Calviá, algún que otro jugador que por su manera de proceder, merecidamente se ganó, la atención del Comité de Competición. Comportamiento del todo inconcebible, que al final trajo como consecuencia, que su equipo, habiendo podido resultar vencedor, se tuvo que conformar con la igualada, ya que tal como transcurrían las fases del encuentro, si tenía que haber un vencedor, era indiscutiblemente el conjunto porrerí.

★ • ★

No acaban de serenarse las cosas a nivel interior del club andritxolá. La escasez goleadora que se complica con las facilidades que un domingo sí y otro también, ofrecen sus líneas traseras han abocado al equipo en zona poco augurante para optar a puesto de clasificación, aunque todo puede solucionarse, si se inicia con buen pie, la segunda vuelta. Lo de Muro, cuanto antes se olvide, mejor.

★ • ★

Con su victoria, legendaria victoria conquistada por el Artá frente al España, continua la escalada hacia la ratificación total. Cinco goles como cinco soles, son factor a tomar en consideración, y mejor prueba para confirmarlo, su inmediato lance conta el Llosetense, que igualmente se disputará en Ses Pesqueres.

★ • ★

Ancha le viene al inquilino Des Porrasar, su flamante categoría. Es lamentable reconocerlo, sin embargo es la auténtica realidad. ¿Causas de que todo ello se produzca? Mejor que nadie (aunque nosotros no lo ignoramos) los propios jugadores que con poca seriedad se han tomado la disciplina que lleva en sí, pertenecer a una plantilla que tantos sacrificios exige. Podrán alegar (aunque no les apoya ningún derecho) de que la mayoría de sus componentes, juegan por jugar, y como no existe contrato pecuniario alguno que les obligue a tomarlo con más seriedad, eso debían haberlo expuesto meses antes de la competición, ya que su sufrida afición, es víctima de tomadura de pelo, que ni se puede consentir, y menos tolerar. Y el domingo el Sóller en Es Porrasar.

★ • ★

Placidez en el puerto pollensín, con reaparición de su convaleciente preparador, y nervios mil, en el parroquial de Villafranca, donde el confiado cuadro local, se las vió y deseó, para doblegar a la perita en dulce que confiaban se convertiría el San Juan, mal resultado repetimos, habiendo como hay en perspectiva, la siempre difícil visita al Coll, equipo este último que a pesar de haber salido derrotado del recinto del Binisalem, no ha perdido «enteros» cara a su clasificación final.

★ • ★

El cuadro vinatero, cuyos mentores ya perfilan el programa para cuando militen en categoría nacional (hasta incluso ya les preocupa que caso no sirva el preparador inicial, sí podrá actuar otro que no tenga pasaporte de categoría superior) despachó con harta tranquilidad el compromiso de campo propio, aperitivo sugestivo ante la gran prueba del próximo domingo en Es Torrentó.

★ • ★

En el valle naranjero, donde algún que otro jugador no pudo controlar debidamente el sistema nervioso, aunque con menos importancia de la que desde el primer momento se creyó, Ses Salines poca oposición pudo presentar al irregular anfitrión, equipo que parece perseguírle el maleficio de cierto administrativo de la Federación, cuando les anunció «cual gitano de mal agüero» de que encontrarían dificultades a montones para copar el total de la puntuación que ellos, confiadamente esperaban.

PRIMERA REGIONAL

Hay que descubrirse ante la sin par campaña que viene realizando el líder Xilvar de Selva. La sabia orientación del cuco Rafael Llompart, palabra que se empieza a notar, y todo son proyectos y sugestivos programas, cara al inmediato ascenso a categoría superior. Y cuando Rafael se lo propone, está rubricado.

★ • ★

Continúa la escalada del Atco. Rafal y Petra, que no pierden comba en pos persecutivo al líder que les precede, habiendo perdido algo de mordiente, tanto Escolar como Pollensa, mientras que Alcudia, Santanyí y Consell, mantienen constantemente en alto, sus lógicas y humanas aspiraciones.

SEGUNDA REGIONAL

Ganas teníamos de llegar a esta categoría para romper una lanza en contra del líder Son Roca. Hay que reconocer que hasta la fecha no le faltaron elogios por parte de este comentarista, a la vista de la trayectoria triunfal que estaban realizando sin embargo en esta ocasión, merecedores son de censura absoluta, ante la incalificable actuación que tuvo por escenario el rectángulo de Son Ferriol, y de esta forma, no se llega a ningún sitio.

Estupendos triunfos del Rotlet, Esporlas, La Real (menuda papeleta el próximo domingo en Cas Vicari), Cade Paguera y Can Picafort, como igualmente Virgen de Lluch y Sant Jordi.

TERCERA REGIONAL

Quienes marcan la pauta son sin lugar a dudas, Campanet, Santa María y Caimari, mientras que se observa algo de «bajón» con respecto a Sallista inquense, donde por no perder la costumbre, volvió a entablar, este misterioso equipo de Son Gotleu, cuya suma de empates, ya se acerca a la docena.

Sensacional victoria del siempre animoso Cardessar, y reacción del Sóller como igualmente de La Alquería, cuyos positivos alcanzados, les sirven de válvula de mejoramiento cara a la clasificación general.

CATEGORIA ADHERIDOS

Nuevo líder tras la décima jornada. Los cánticos de alirón de los transportistas, atronaban el espacio de Eusebio Estada, mientras que los chasqueados de Puertas Sanz, quedaron en eso, totalmente chasqueados ante la jugarreta que los tritones de Cafetería Haití, les obsequiaron en la tarde sabatina.

★ • ★

Párrafo aparte la encomiástica deportividad de como se desenvuelven los efectivos de La Almudaina, merecedores de mejor suerte, ante la augurante campaña que vienen realizando. Fue épica la actuación de Bar Juan, frente al incordioso Katia, equipo que en la próxima jornada se las tendrá que ver y desear con los tritones del gran Caballa, resultando abusona totalmente, la paliza morrocotuda del Génova, propinada a los desahuciados del Brasilia del Arenal, sorprendiendo igualmente eil triunfo positivo de Amigos Ideal, en propio ambiente de Telefónica.

GABRIEL GENOVART

¡Diversión a raudales con las más picantes y osadas escenas jamás visitas!

AVENTURAS AMOROSAS...
UN ELIXIR EXCITANTE...
UNA TROMPETA BIEN TOCADA

HOY
ESTRENO

JAIME III cinema

AMOR... SEXO...
DESNUDOS ELECTRIZANTES...

MUJERES AUDACES
PONIENDO EN JUEGO
SUS TRETAS...

UN AMOR TRUNCADO
POR UNA IMPLACABLE
CONDENA:
¡LA CASTRACION!

Rigurosamente para mayores de 18 años

En el mismo programa: «PACTO DE HONOR»

fútbol

EL BARCELONA BUSCA REFUERZOS EN ALEMANIA

El Barcelona busca refuerzos para la próxima temporada en Alemania Federal, revela el diario «Bild».

Lucien Müller, enviado del club catalán, se encuentra estos días en Alemania con el propósito de contratar al que sustituirá al holandés Neeskens en el cuadro barcelonés.

Simonsen (Borussia Moenchengladbach), Rummenigge (Bayer Munich), Hansi Müller (Stuttgart) y Worm (Duisburgo) figuran en la lista de los candidatos del Barcelona como sustitutos de Neeskens.

Según el mismo diario, Lucien Müller asistió el pasado sábado en Dusseldorf al partido Fortuna Dusseldorf — Bayern, con el fin de observar de cerca el juego de Rummenigge.

Por otra parte, «Bild» asegura que el Real Madrid se interesa también por el mismo jugador del Bayern. De no lograr sus servicios, el club madrileño pretende fichar al futbolista Kevin Keegan, del Hamburgo.

ROBO Y ATRACO

UN PROBLEMA DE HOY AL QUE LE HACEMOS FRENTE CON NUESTROS SISTEMAS DE ALARMAS "SIT"

MAS DE 300 INSTALACIONES EN BALEARES

Pida presupuesto gratis y sin compromiso a:

ELECTROTECNIA ESPAÑOLA

vidal

TEL.*294608

M.C.D. 2022

CELEBRO SU SEPTIMO ANIVERSARIO

LA PEÑA ATLETICO DE MADRID EN MALLORCA

Un año más, y ya son siete, la Peña Atlético de Madrid ha celebrado el aniversario de su fundación.

Un simpático programa de «festejos», tales como una chocolatada ofrecida a las seguidoras femeninas e infantiles por su estimable estímulo en todos los partidos jugados; un partido solteros contra casados, donde más de uno recordó sus buenos tiempos y donde todos disfrutaron de lo lindo; la celebración del primer trofeo Peña Atlético de Madrid, de brisca y la clásica cena de cada año ofrecida con cariño a los jugadores por su entusiasta y desinteresada colaboración, ha agrupado a gran número de seguidores de esta simpática Peña que contra viento y marea mantiene el tipo sin cejar en su empeño de conseguir la únión de todos los atléticos de la isla.

Creemos sinceramente que el mejor regalo que se le puede hacer a la Péña en este su séptimo aniversario es el acercamiento de todos los buenos atléticos —que nos consta son muchos e importantes— para conseguir esa unión y colaboración que le permita ser la mejor de Mallorca como creemos se lo merece.

Junto con nuestra felicitación, uniéndonos a su clásico grito de ¡¡Aúpa Atleti!!, nuestro deseo de que sigan celebrando muchos más aniversarios.

En el grabado, los jugadores de los equipos de casados y solteros.

L. S.

ECOS DE UNA JORNADA

ENTRE MALLORQUINES ESTUVO EL JUEGO.- DESTACO EL CONSTANCIA.- BUENA ARMONIA ENTRE LOS EQUIPOS DE LA ISLA

La última jornada futbolística, en lo que se refiere a Mallorca, fue de emparejamiento y rivalidades de los equipos, seis, que militan en Tercera División. En Palma, como buenos hermanos, al igual que en Santa Margarita, se repartieron los puntos, por el contrario en Inca, parece ser que el Constancia está dispuesto a ser el mejor, no sólo no cedió punto alguno, sino que en época de «sequía», hizo sonar gran ovación, las lógicas tras los goles locales, en tres ocasiones.

* * *

No hubo buen juego el sábado en Santa Margarita y tampoco lucieron los delanteros en el Estadio Balear. Hay quien dice que, Antonio Oviedo buen conocedor del equipo que hoy entrena Pérez Nieto, se conformaba con el empate ya que vio alterada su alineación de jornadas anteriores, al no poder contar con ese «descubrimiento» que juega de «líbero», que explica lecciones magistrales en ese puesto y que responde por el cariñoso calificativo argentino de «Chango».

* * *

En S'Estanyol sí que se marcaron goles, y uno de ellos, de verdadero jugador de fútbol, de veterano con clase, el que consiguió Pepe Nebot, y que valió un punto, tras adentrase en el área, aguantar la pelota y la entrada de dos contrarios, para hacer adelantarse a Jerónimo y batirle con tranquilidad; auténtica maestría la de Pepe Nebot.

* * *

Otra vez los porteros, me refiero a los de la puerta de entrada al campo, no tuvieron bastante con mi credencial acreditativa de la misión a cumplir, y nos fue necesario, menos mal que el presidente del Margaritense se encontraba cerca y nó hubo pérdida de tiempo, que el Sr. Quetglas, con una mirada muy significativa, consiguiera que nos dejaran el camino expedito. ¡Son órdenes que se cumplen hasta el punto que... creo que se pasan!

* * *

D. Jaime Torres, es un directivo del Margaritense que tuvo la gentileza, costeada de su peculio particular, de hacer que se instalara una tribuna portátil, en honor del presidente y directivos mallorquinistas que asistieron al encuentro, y a la que también estuve invitado ocupando un lugar.

* * *

Por cierto, que en Ca'n Picafort, pintoresco y muy bonito lugar mallorquín, existe un hotel, Janeiro lleva por nombre, su propietario Cristóbal Ferrer, natural de Santa Margarita, el director, precisamente el directivo margaritense Jaime Torres. Pues bien, allí precisamente a las 11,45 horas del sábado, se servía la comida al Real Mallorca.

* * *

Pregunté a Forneris si no abrigaba temor alguno al estar en los dominios de sus rivales de aquella jornada, a lo que me contestó que: «La caballerosidad de estos señores es grande». Y así quedó demostrado con las atenciones que verdaderamente tuvieron para el Mallorca

* * *

Hay que poner un sobresaliente al público de Santa Margarita, su deportividad a lo largo del partido fue grande, me llamó poderosamente la atención y por ello, como ya comentábamos en nuestra edición de ayer, martes, debe ser destacada.

* * *

Deportividad que se hizo patente en los jugadores de uno y otro club. ¡Así debe ser, eso es deporte!

* * *

Pero siempre hay excepciones y fue un altercado que no llegó a más, pero que estuvo fuera de lugar, sucedido entre Tomás Jaume, delegado del Mallorca y el delegado de campo del Margaritense, pienso y creo, porque fui testigo, que Tomás Jaume estuvo en su puesto y ni trató ni ofendió a nadie, cumplía su obligación dado el cargo que ocupaba y a quien representaba.

* * *

No gustaba nada a los directivos mallorquinistas la actuación arbitral, y creo que tenían razón, aparecieron unas tarjetas amarillas que por las causas que las mostraba... muy bien pudieran haberse quedado en el bolsillo o... ser en el reparto equitativo y haber mostrado otras del mismo color a jugadores contrarios. Muy enfadados estaban Miguel Contestí, Antonio Ballester, Pepe Cerdá o Buades.

* * *

Fue jornada bonita, más gente de lo habitual pero sin llegar a ese lleno que todo tesorero desea

TITO LLORENTE

250 Plazas - Desde 18 años - 400/500.000 AÑO PTAS.

Oposiciones para AUXILIARES DE LA ADMINISTRACION DE JUSTICIA. — Desde 18 años, sin límite máximo de edad. — AMBOS SEXOS. — Título: Graduado Escolar, Bachiller Elemental o equivalente. — Ejercicios fáciles que puede preparar en su domicilio con nuestros Textos — ¡EXTRAORDINARIA OPORTUNIDAD! Resuelva AHORA su porvenir con grandes posibilidades de ascenso dentro del Cuerpo y a categoría superior — Se esperan varias convocatorias seguidas por aumento de plantilla. — Destinos en Tribunal Supremo. Audiencias y Juzgados en Madrid, capitales y pueblos importantes.. ¡GRAN EXITO DE NUESTROS ALUMNOS! En la última convocatoria han preparado por nuestros Textos el núm 1 del Turno Libre y gran número de aprobados — Instancias hasta el 5 de Enero. Pídanos URGENTE (acompañando 30 Pts. en sellos de Correos) Programa, modelo de instancias y amplios informes. Diríjase a JURISPERICIA. Jardines 3 Madrid - 14

ABIERTA MATRICULA

CURSO DE ESTHETICIENNE

DE NUEVO TIENES LA OPORTUNIDAD DE OBTENER EL TITULO DE:

ESTHETICIENNE DIPLOMADA

C. E. M. te ofrece ahora esta posibilidad, sin tener que variar tu horario de trabajo ni tus ocupaciones habituales, gracias a nuestro sistema «HOGAR - ESCUELA».

Si deseas recibir información envíanos tus datos a:

C. E. M.

Avenida Alejandro Rosselló, 26 - A - 5º
Palma de Mallorca
o llamar a los teléfonos 46.04.62 - 46.04.58

Nombre ..... Edad .....

Domicilio ..... Núm. .....

Población ..... Tel. .....

unicefelices pascuas.

En nombre de millones de niños le felicitamos y le damos las gracias por su ayuda.

FELICITE CON TARJETAS DE UNICEF

DE VENTA EN TODAS LAS OFICINAS DE CORREOS. Y EN LAS DELEGACIONES PROVINCIALES DE LA ASOCIACION UNICEF

unicef

Tous y Maroto, 12. PALMA DE MALLORCA

La publicidad de UNICEF es gratuita

UN ANUNCIO PARA TODA ESPAÑA

ALERTA • AMANECER • ARRIBA • BALEARES • CORDOBA • DIARIO DE CUENCA • DIARIO ESPAÑOL • EL CORREO DE ZAMORA • SUR • EL ECO DE CANARIAS • EL PUEBLO GALLEGO • EL TELEGRAMA DE MELILLA • HIERRO • INFORMACION • JAEN • LA NUEVA ESPAÑA • LA GACETA REGIONAL • LA HORA LEONESA • LA VOZ DEL SUR • LA MAÑANA • LA PRENSA • LA VOZ DE ALMERIA • SUROESTE • SOLIDARIDAD NACIONAL • LA VOZ DE ESPAÑA • LEVANTE • LIBERTAD • LINEA • LOS SITIOS • MARCA • MEDITERRANEO • NUEVA ESPAÑA • ODIEL • PATRIA • UNIDAD

MEDIOS DE COMUNICACION SOCIAL DEL ESTADO

M.C.D. 2022

tiro olímpico

JUAN SEGUI Y JOSE J. MIR, PRESELECCIONA DOS

Para el europeo de pistola y carabina neumáticas

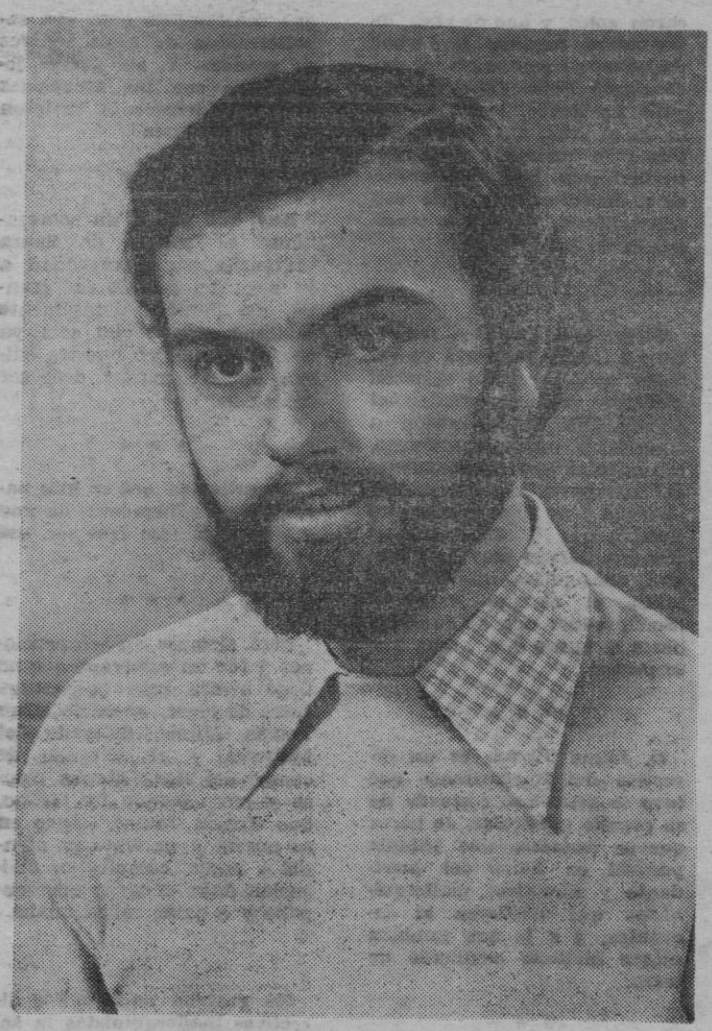

José Juan Mir, preseleccionado para el Campeonato de Europa.

De excelente hemos de clasificar la actuación de los tiradores mallorquines Juan Seguí y José Juan Mir en el campeonato de España de armas neumáticas celebrado en Madrid durante los días 8 al 10 del corriente. Manuel González Planas, el otro representante mallorquín de carabina, tuvo una actuación regular aunque por falta de entrenamiento nos consta, que no ha sido. Simplemente hay que tener en cuenta que es la primera vez que participa en un campeonato nacional y esto siempre influye a la hora de obtener un buen resultado.

En pistola venció el madrileño Gerardo Hernández Bobadilla con 377 puntos, éste voluntarioso tirador ha estado varias veces a punto de lograr un campeonato nacional y al fin lo ha conseguido con todo merecimiento.

Juan Seguí obtuvo 371 puntos y el quinto lugar con los mismos puntos que el cuarto. Buena clasificación si tenemos en cuenta que esta no es su especialidad ya que él es fundamentalmente tirador de velocidad y pistola neumática es pura precisión.

Mari Cruz García consiguió el doblete al quedar campeona de España en damas y seniors. Hay que destacar la extraordinaria actuación de esta pequeña gran tiradora que este año ha ganado todas las pruebas nacionales de carabina tanto en su categoría como en seniors.

José J. Mir, que quedara campeón de España infantil hace ya varios años, consiguió su mejor clasificación como senior quedando en sexta posición y batiendo el record de Baleares, que él mismo ostentaba, en cinco puntos dejándolo en 370. Su constante entrenamiento en la galería de 10 m. del Palacio Municipal de Deportes le ha dado sus frutos, consiguiendo juntamente con Juan Seguí, quedar preseleccionado para el campeonato de Europa a disputar el próximo mes de febrero en Austria.

Confiamos mucho en este joven tirador y esperamos, que con la entrada en funcionamiento de la nueva galería de 50 m. del ya antes citado Palacio Municipal de Deportes, pueda centrar sus esfuerzos en una disciplina olímpica en la que tiene un buen porvenir.

DEL SOL

EQUIPOS ALTA FIDELIDAD

ROTEL·GARRARD·AUDIO TECHNICA·MK 37.000 pts
GARRARD-DUAL·AUDIO TECHICA·SHURE 65.000 pts

Oferta Navidad
LENCO·ADC·KENWOOD

Century IMAGEN Y SONIDO
C/ Antonio Marqués Marqués, 4
Tel. 29 61 74 · PALMA

vela

EN POLLENSA

REGATAS DE HOBIE CAT Y WINDSURF

Desarrollo de una de las pruebas de Hobie Cat

Este puente de la Inmaculada se vió muy animado en Pto. Pollensa con las vistosas velas multicolores de los Hobie Cat y Windsurf surcando las aguas, de la bahia en animadas y reñidas competiciones.

El tiempo ha acompañado de una manera extraordinaria con una temperatura poco corriente en esta época del año.

La organización de estas regatas han corrido a cargo del C.N. de Pto. Pollensa.

REGATA WINDSURF

Hubo 34 participantes de 9 nacionalidades.

4 días de pruebas (7-10 diciembre) los dos primeros días con viento de fuerza 4-5 pruebas muy duras.

El sábado y domingo muy buen tiempo pero muy poco viento.

CLASIFICACION EN 1.ª Cat.

1. DAG EKHOLM
2. J.P. FAUCHEUX
3. JACQUES ISSELTEIU
4. JORGE FORTEZA

Hubo también clasificación femenina y para principiantes.

Esta nueva modalidad de vela está ya tomando auge considerable entre los practicantes locales como en el resto de Europa, la facilidad de transporte y su precio asequible hará posible la práctica de este apasionante deporte a cada vez mayor número de personas.

REGATA HOBIE CAT - 14

Embarcaciones de dos cascos (catamarán) extremadamente y lo que hace más difícil su control para ganar una regata.

Participación de jóvenes locales (entre 12 y 14 años) demostrando conocimiento de técnica de regatas avanzadas.

Hubo 11 participantes, de tres nacionalidades.

CLASIFICACION DE HOBIE CAT - 14

1. P.A. ANSELMETE (Suiza)
2. EDUARDO BELLINI (Pto. Pollensa) 12 año
3. LUTZ BURMESTER (Alemania).

fútbol

KATIA, 4 - B. JUAN, 5

Bar Juan, de pena. En una segunda mitad plagada de errores y con un nerviosismo impropio de un equipo avezado en la categoría de adheridos, hizo peligrar el resultado ante el voluntarioso Katia, que suplió la mejor técnica visitante con una entrega sin límites. La primera mitad finalizó con ventaja visitante, con goles de Méndez, Pascual y Llambías ambos de penalty.

En la segunda mitad Quetglas materializó dos nuevos tantos para el Bar Juan. Siendo Pacheco autor de 3 tantos y Villalonga en jugada desgraciada al introducir el balón en su propia meta, quienes acortaron distancias para el Katia.

Por el Katia cabe destacar al veterano Pacheco que trajo en jaque a la defensa visitante, a Llanas desdoblándose en misión atacante o defensiva según lo requería la ocasión y a Tur y Laguna muy luchadores toda la tarde.

Del Bar Juan se salvaron del naufragio general; Ginard en dos intervenciones de mérito, J. Bennasar A. el mejor de la defensa, la serenidad de Quetglas en momentos de desconcierto y las galopadas de Méndez.

A las órdenes del señor Ripoll, los equipos formaron así:

KATIA: Arribas; Berbel, Florido, Sánchez; Llanas, Marco; Domingo, Laguna, Pacheco, Tur (González y Marqués.

BAR JUAN: Ginard; J. Bennasar A., S. Bennasar, Torres; Ribas (Rigo) Villalonga; Méndez, J. Bennasar C, Quetglas, Pascual y Llambías (Lladó).

BASTA DE EROTISMO Y OSADOS DESNUDOS!!

ESTE ES EL FILM DESPREOCUPADO Y DIVERTIDO QUE BUSCA!!

CINE PALACIO DE LA PRENSA T.C. MUNICIPAL

CINE ARLEQUIN

¡MAÑANA!

BUENA MUSICA Y SITUACIONES QUE LE HARAN SACUDIR DE SU BUTACA ¡A CARCAJADA TOTAL!

Samuel Salvador S.A. ROLL FILM INTERNATIONAL PRESENTA

MIKE BURSTYN en
LAS ULTIMAS Y ALEGRES AVENTURAS DE UN RABBINO
con MANDY RICE DAVIES
ZEEV BERLINSKY · RONIT PORAT · JOSEPH BASHI · NACHUM SHALIT
Escrita y dirigida por YOEL SILBERG · Producida por ROLL FILM LTD.
«APTO TODOS LOS PUBLICOS»

M.C.D. 2022

HERREROS-CAMPOMAR GANARON LAS II HORAS DE KARTING

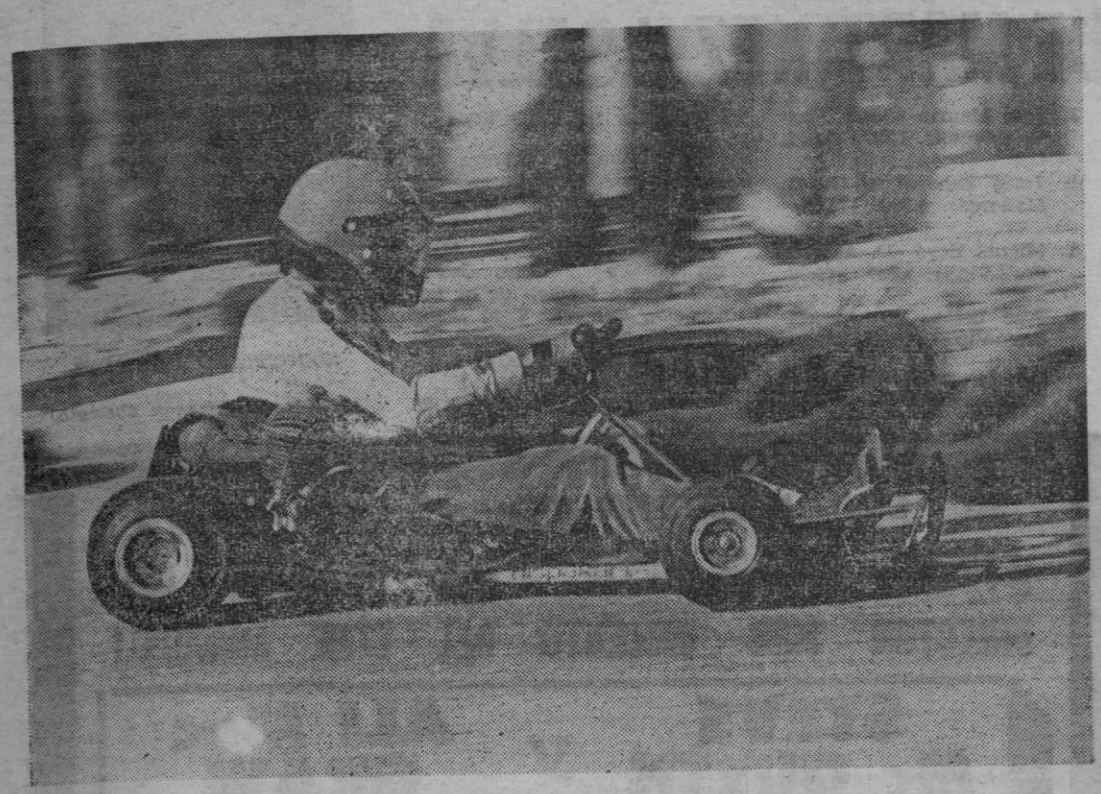

Se celebraron las 2 h. de Karting Trofeo Presidente prueba llena de rivalidad y emoción presenciada por rumeroso público y perfecta organización a cargo de la Escudería TR. Balear.

Desde la salida tomaron el mando la carrera los hermanos Carbonell seguidos del equipo formado por Herreros - Campomar que después de una mala salida subían de posiciones rápidamente hasta situarse en segunda posición.

Después de una espectacular remontada, a los sesenta minutos de carrera los hermanos Carbonell tuvieron rotura de aros en su motor perdiendo un precioso tiempo en boxes. Desde estos momentos Herreros - Campomar tomaron la cabeza de la carrera hasta llegar victoriosos al final de la competición seguidos del equipo Alba-Serra que realizaron una gran carrera y en tercera posición Serra-Daviu y los hermanos Carbonell que la mecánica les traicionó.

El Sr. Orell después de una reunión agradable hizo la entrega del Trofeo Presidente al equipo ganador Herreros-Campomar.

La calsificación fue la siguiente:

		VUELTAS
1.	Herreros-Campomar	175
2.	Alba-Serra	171
3.	Serra-Daviu	152
4.	Carbonell-Carbonell	124
5.	Fernández-Mezquida	99
6.	Bustos-Buades	92
7.	González-Vioque	39
8.	Pou-Llabrés	34

JOSE RAMON BERMELL, PORTERO LA SALLE

Con toda seguridad una de las labores más ingratas del quehacer futbolístico, es la de comentarista. Por regla general, reflejar fielmente las incidencias de cualquier encuentro de competición, no resultan gratas por unanimidad, motivado en que a veces, por no decir las más, «cosas» que transcurren entre bastidores, no son del conocimiento de quien está obligado a relatar lo que sucede sobre el rectángulo de juego.

Y eso precisamente ocurrió con motivo del último encuentro de liga nacional juvenil, disputado el pasado sábado en el Polideportivo lasaliano donde a vuela pluma, por mar de exigencias de horario, comentamos de que algunos de los goles que el Castellón consiguió, había que pasarlo a la cuenta de la floja actuación del guardameta Bermell, totalmente desconocido con respecto a actuaciones anteriores.

Posteriormente (y el rectificar es de sabios), llegó a nuestro conocimiento lo que ignorábamos antes de iniciarse el partido, que no era otra cosa, de las serie de circunstancias que ocurrieron con respecto a la alineación del mencionado jugador, mermado de facultades por culpa de reciente proceso gripal así como secuelas de algún golpe no restablecido conveniente, y que sin embargo, dando una vez más, pruebas de su enorme pundonor y cariño a los colores que defiende, quiso prestar su colaboración ante la difícil papeleta que para su club, representaba el encuentro contra el colider. Por ello, nos es grato rectificar el comentario poco elogioso que sobre la actuación de Bermell efectuamos, y al mismo tiempo, no nos duelen prendas en manifestar, que sólo por el mero hecho de participar, en las condiciones que tuvo que realizarlo, merecedor es de concedérsele, puntuación con matrícula de honor.

GABRIEL GENOVART

C.F. GENOVES, 2 - U.D. STA. EULALIA, 7

En el campo Miguel Nadal, con bastante neblina se dieron cita dos equipos que hacen buen fútbol y con una corrección y deportividad absoluta y asombrosa. El arbitraje corrió a cargo del Sr. Bernat Lluis Coll, que fue correcto y alineó a los siguientes equipos:

GENOVES: Grau, Marimón, De Juan, Oliver, Ramón, Torroba, Mateu, Cañella, Ferrán, (Felip), Rosselló.

STA. EULALIA: Quintana, Parra, Moreno, Perelló, Benito, Gelabert, Amengual, Gómez, Socias, Fuster, Escanella, (Aloy), (Javier)

Comenzó el encuentro con bastante dominio de los chicos de Romera y a causa de este dominio a los cinco minutos, Gelabert se lleva una pelota por la derecha con centro raso y Gómez que continuaba la jugada fusiló el primer gol de la serie; a los once minutos tras una serie de rechaces Escanella, logra el segundo gol, el Genovés que no se amilana marca por mediación de Mateu el primer tanto, a los 17 mtos. centro de Gómez y cabezazo a las mallas obra de Fuster, un gran gol, a los 20 mtos. una gran jugada del Genovés, entre Mateo y Hernández con pase a Cañella logrando el segundo y definitivo gol de su equipo, con este resultado finaliza el primer tiempo.

La segunda parte comienza con gran juego en el centro del campo por ambos equipos a los 8 m. Socias pasa un balón adelantado a Amengual después de sortear a dos contrarios, fusila el cuarto tanto, este gol dió tranquilidad a los chicos de la parroquia. Cinco minutos más tarde Fuster, en matinal goleadora de gran disparo logra el quinto gol y a los 25 m. y 30 m. conseguiría el sexto y séptimo para su equipo.

Destacados Genovés: Grau, Mateu. Destacados Sta. Eulalia: Todo el equipo.

atletismo

EL DOMINGO, EN EL CIRCUITO DE LA PORCIUNCULA

I CROSS DEL C. A. OPHIUSA

El próximo domingo día 17, se va a celebrar el I Cross del Club Atletismo Ophiusa, en el circuito de la Porciúncula —El Arenal—.

Las distancias y categorías son las siguientes:

CATEGORIAS	METROS
Infantil femenino	1.000
Infantil masculino	2.000
Cadete femenino	2.000
Cadete masculino	3.000
Juvenil femenino	2.200
Juvenil masculino	4.000
Junior-Senior fem.	2.500
Junior-Senior mas.	8.000

El reglamento de este primer cross es el siguiente:

a) Las inscripciones podrán efectuarse hasta 30 minutos antes de iniciarse la primera prueba, que dará comienzo a las 10,30 horas, en la secretaría de la organización, habilitada en la misa meta.

b) Para cada categoría se establecen los siguientes premios: Trofeo para el ganador y medallas para los segundos, terceros, cuartos y quintos.

c) Las entregas de trofeos y premios se efectuará una vez terminada cada prueba.

d) Las listas de llegada a meta se cerrarán a los 4 minutos de llegada del primero de la prueba, en las carreras inferiores a 4.000 metros y 8.000 metros.

e) En las pruebas de juveniles y junior-senior, es indispensable tener la ficha federativa del año en curso o como mínimo en trámite. Para las demás es suficiente la relación de inscripción.

f) La organización elude todo tipo de responsabilidad, en los casos de accidente que pudieran originarse durante la prueba.

g) Algunas pruebas se realizarán simultáneamente, a juicio del director de la prueba.

Por nuestra parte únicamente decir que auguramos los mejores éxitos a la organización y que en sucesivas ediciones pueda repetirse tanto la prueba como la masiva afluencia de atletas.

JORGE MOISES

PONGA COLOR A ESTAS FIESTAS

Con nuestra gran oferta

TV SANYO

"La delicadeza del color japonés."

Abonamos hasta 15.000 pts. por su viejo TV.

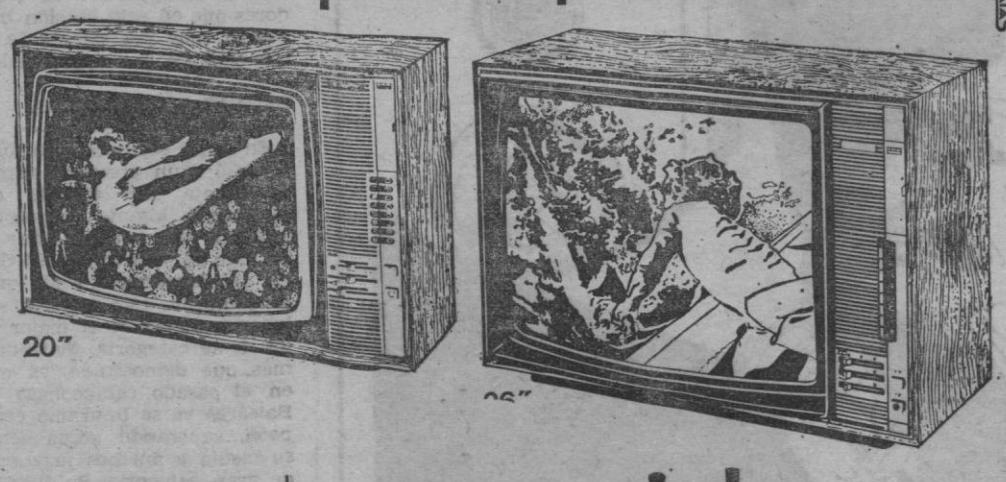

comercial ANTONIO BUADES FERRER, S.A.

PALMA | Av. A. Rosselló, 26 - Telf. 46 12 00
Av. Jaime III · Pio XII - Telf. 221427
C/. Pascual Ribot-Edificio Caja Pensiones-Tel. 23 93 23
Galerías Avenida - Tel. 22 23 34

MANACOR | Pza. José Antonio, 12 - Telf. 550317

M.C.D. 2022

FUTBOL-SALA FEDERADO

CUATRO EQUIPOS DE CATEGORIA INFANTIL JUGARAN EL CAMPEONATO DE LIGA

¡Bien por los chicos y grandes del fútbol-sala porque cubierta la segunda etapa de sus respectivos campeonatos de Liga no han dado lugar a ninguna amonestación.

Se temió en un principio que los ánimos se caldearán entre los seniors, pero por lo que se demuestra son todos unos excelentes deportistas. Dios quiera que las aguas mansas discurran por siempre en todas las canchas.

El próximo domingo se incorporan los equipos de categoría infantil. Solamente cuatro los participantes: Son Gotleu A y B; Xauxa y C. Vidal y Serra. Jugarán la Liga a cuatro vueltas, por lo que finalizará el día 17 de marzo. Descansarán como las otras categorías, los días 30 de diciembre 6 de enero. Bienvenidos y no olvidar de enviarnos fotografías de los equipos para publicarlas.

Ahora sepamos que sucedió la jornada pasada.

BENJAMINES

Del grupo B destaca la goleada del Cide ante Esporlas. Catorce goles que establecen el record. Estos los resultados y la clasificación.

S. Cayetano, 1—At. Manacor, 3
Cide, 14 — Esporlas, 0
Xauxa, 4 — S. Alfonso, 5
L'Estel, 5 — L. Almendros, 1

Equipo	J.	G.	E.	P.	F.	C.	P.
Cide	2	2	0	0	23	2	4
At. Manacor	2	1	1	0	7	5	3
L'Este	1	1	0	0	5	1	3
S. Cayetano	2	1	0	1	8	3	2
L. Almendros	2	1	0	1	5	7	2
S. Alfonso	2	1	0	1	7	13	2
L. Salle A.	1	0	1	0	4	4	1
Xauxa	2	0	0	2	6	9	0
Esporlas	2	0	0	2	0	21	0

Descansó La Salle A y ahora corresponde a Los Almendros.

En el grupo B descansó Ramón Llull y el domingo lo hará La Salle Atlético.

Sería precisamente su hermano, el equipo B del colegio, el que mayor tanteo consiguió el domingo y por él pasa a ocupar el mando del bloque.

La Salle B, 9 — S. Gotleu, 0
At. Cide, 5 — Estudiantes, 1
Montuiri, 3 — S. Andrés, 1
Olimpic, 3 — L. Salle At., 3

Equipo	J.	G.	E.	P.	F.	C.	P.
L. Salle B	2	2	0	0	10	0	4
L. Salle At.	2	2	0	0	13	4	4
R. Llull	1	1	0	0	10	2	2
S. Andrés	2	1	0	1	9	7	2
At. Cide	2	1	0	1	9	9	2
Montuiri	2	1	0	1	3	8	2
Olimpic	1	0	0	1	3	5	0
S. Gotleu	2	0	0	2	2	19	0
Estudiantes	2	0	0	2	1	6	0

SENIORS

Volvieron los de Talleres Salvá a ser los máximos goleadores de la jornada, en esta ocasión con siete dianas, y por esos aciertos se coloca líder, aunque igualado con At. Collerense que también volvió a ganar, lo que no sucedió en el Bar Madrid's ni en Super-Frau pues se repartieron los puntos. Nuevo empate del Club de Hielo y nueva derrota de Setra y La Caleta. Descansó Alzamora y mañana lo hará Suardiaz. Estos los resultados y la clasificación.

C. Gallega, 1 — T. Salvá, 7
B. Madrid's, 2 — S. Frau, 2
At. Collerense, 3—B. Citroen, 2
L. Caleta, 2 — C. Nica, 5
Suardiaz, 2 — C. Hielo, 2
P. Meva, 4 — Setra, 1

Equipo	J.	G.	E.	P.	F.	C.	P
T. Salvá	2	2	0	0	16	6	4
Collerense	2	2	0	0	7	4	4
B. Madrid's	2	1	1	0	5	4	3
S. Frau	2	1	1	0	5	4	3
B. Citroen	2	1	0	1	8	5	2
Cide Nica	2	1	0	1	7	6	2
C. Hielo	2	0	2	0	4	4	2
P. Meva	2	1	0	1	6	7	2
Alzamora	1	0	1	0	2	2	1
Suardiaz	2	0	1	1	4	5	1
Setra	2	0	0	2	3	7	0
L. Caleta	2	0	0	2	7	14	0
C. Gallega	1	0	0	1	1	7	0

Mañana jueves, jugarán Setra-Atlético Collerense y Cide Nica-Bibiloni Citroen. Los encuentros del sábado se publicarán en nues tra habitual «Guia del Deporte», el viernes.

CORSAN

bolos

TORNEO NAVIDAD

VICTORIAS DE MARTINEZ Y SALVA

En las pistas del Inter Bowling se ha venido disputando el «I torneo Navidad». Este se ha dividido en dos categorías: primera y segunda, valiendo los palos para todos los jugadores para poder clasificarse dentro de la selección balear para representar a Baleares en los próximos campeonatos de España de selecciones regionales.

PRIMERA CATEGORIA

En esta categoría por vez primera en muchos meses se realizaron partidas de alto nivel, rebasando varios jugadores la media de 180 palos por partida. El que se llevó el gato al agua fue el bravísimo jugador del Club Flamingo Robustiano Martínez, que jugó a una media de 190.37 palos por partida. Estamos seguros que dicho jugador esta temporada dará mucho que hablar.

En segunda posición quedó Juan Garí, que tras muchos meses de inactividad respondió como un verdadero jabato. Dicho jugador pertenece al S. C. de Hielo. El tercer puesto fue para Jordi Pastor (actual subcampeón de España), que parece que se está recuperando tras un pequeño báche que había sufrido.

La clasificación de esta categoría quedó de la siguiente manera:

1. Robustiano Mart. (Flamingo) Palos: 1.523. Promedio: 190,37.
2. Juan Garí (S. C. de Hielo). 1.507 188,37.
3. Jorge Pastor (S. C. de Hielo). 1.499. 187,37.
4. Antonio Pascual (Juanjos). 1.474. 184,25.
5. Francisco Barceló (Calvo Sotelo). 1.468. 183,50.
6. Gabi Vidal (S. C. de Hielo). 1.455. 181,87.

(Hasta 31 clasificados.)

Esperamos que, referente a esta categoría, en venideros torneos y confrontaciones veamos la recuperación de jugadores que en esta ocasión han estado muy por debajo de lo que siempre han demostrado.

SEGUNDA CATEGORIA

En esta segunda categoría se jugó a un promedio verdaderamente muy elevado demostrando algunos jugadores que muy bien podrían estar en un club de primera. Pablo Salva, del Alexandra's-Vip's, quedó campeón, este jugador, sin lugar a dudas, es el mejor de los de su categoría, teniéndolo más que demostrado, ya que en el pasado campeonato de Baleares ya se proclamó campeón, superando actualmente su media a muchos jugadores de gran categoría. Su club espera sea la gran revelación de esta temporada y que, asimismo, pueda vestir la camiseta regional. En segundo lugar se clasificó Pablo Seguí, del mismo equipo, y en tercera, José Maurin, del Santa Ponsa Iberotel, demostrando este jugador que dentro de poco puede ser toda una realidad, realizando la máxima partida con 247 palos.

La clasificación de esta segunda categoría quedó formada, pues, de la siguiente manera:

1. Pablo Salva (D. Alexandra's-Vip's). Palos: 1.442. Promedio: 180.25
2. Pablo Seguí (D. Alexandra's-Vip's). 1.419. 177,37.
3. José Maurin (Santa Ponsa Iberotel). 1.391. 173,87.
4. Jesús Echevarría (B. C. Mallorca). 1.362. 170,25.
5. Miguel Hoyo (D. Alexandra's-Vip's). 1.357. 169,62.
6. José Beláez (D. Alexandra's-Vip's). 1.353. 169,12.

(Hasta un total de 36 participantes.)

ENTREGA DE TROFEOS

Presidieron la entrega de trofeos Juan Dols (presidente de la Federación Balear), Juan Llaurado (vocal de la Federación), José Luis, Prats, Martín Quetglas y Juan Crespí (del comité técnico de la Federación Balear). Y el señor Orlando Tafura en representación de la bolera Inter Bowling.

P. S.

ROBUSTIANO MARTINEZ

(Flamingo, campeón absoluto)

SI LE ELECTRIZO «CONVOY»
¡ESPERE A VER ESTE OTRO BOMBAZO DEL DIRECTOR MAS VIOLENTO DEL CINE MUNDIAL!
STEVE Mc QUEEN y ALI Mac GRAW
en un film de SAM PECKIMPAH

STEVE McQUEEN/ALI MacGRAW EN LA HUIDA CON BEN JOHNSON
AL LETTIERI Y SALLY STRUTHERS COMO FRANK
BASADA EN LA NOVELA DE JIM THOMPSON · GUION DE WALTER HILL · MUSICA QUINCY JONES
ES UNA PRODUCCION SOLAR/ FOSTER-BROWER, PARA FIRST ARTISTS
FILMADA EN TODD-AO TECHNICOLOR
UNA ESTREMECEDORA HISTORIA DE ACCION Y AMOR EN UNA PELICULA CONTUNDENTE Y GENIAL
TEATRO BALEAR MAÑANA
Complemento: «ENTRE EL PASADO Y EL FUTURO»

M.C.D. 2022

MANACOR DIA A DIA

FUTBOL: PRIMERA REGIONAL

PORTO CRISTO, 4-ARENAS, 1

EL EQUIPO LOCAL VOLVIO A GOLEAR

El pasado domingo por la tarde y en el recinto deportivo del F.C. Porto Cristo, tuvo disputa el partido de fútbol, que en la duodécima jornada de Liga, de categoría I Regional enfrentaba al equipo local y al Arenas de Palma.

El encuentro que dió comienzo a las 3'30 de la tarde finalizó con el resultado de 4-1 favorable a los de casa. 'a primera parte había terminado con el efecto de 2-0.

El Porto Cristo, presentó la siguiente alineación: Llull, A. Ferrer, Femenías, Sansaloni, Barceló (c), Paquito, Carrió, B. Barceló, Agustín, Verger y Juanito.

En las inmediaciones de la segunda parte García, que se alineó por primera vez con el equipo local, sustituyó a Verger.

Dos goleadas consecutivas y por el mismo tanteo a su favor (4-1) ha alcanzado el Porto Cristo en sus dos últimos partidos disputados en su recinto, ahora, que bien es verdad a costa de dos rivales considerados en estas fechas los más flojos del grupo. Hace quince días era el Murense At. el que caía en la cancha portocristeña por el resultado antes mencionado, equipo que ocupa el último lugar en 'a tabla clasificadora, y el pasado domingo fue el Arenas que actualmente se encuentra en la antepenúltima posición y a la vez es el equipo más goleado del grupo.

En estos momentos el Porto Cristo se encuentra en una posición intermedia, de doce partidos disputados; ha ganado cinco, empatado tres y perdido cuatro, por lo que cuenta con trece puntos y dista a cinco del Xilvar que encabeza la clasificación.

El equipo que tenía ante sí el representante de nuestra colonia veraniega, el pasado fin de semana, era un ex militante de la primera regional preferente, de todas maneras avant match ya se adelantaba que a pesar de la ex militancia no cabía señalar hoy por hoy al Arenas como a un equipo al que recibir con exceso temor. La clasificación que ostenta ya lo indica bien a las claras, el eclipse por el que está atravesando.

El entrenador local Juan Galmés tuvo que recurrir desde un principio a una alineación de circunstancias, debido a las bajas forzosas de tres titulares; Nofre y Juan por lesión y estado griposo respectivamente y Alcover por estar prestando sus deberes con la patria.

A pesar de todos estos pormenores, que afectan a unos y favorecen a otros, fue el Porto Cristo el justo vencedor de la contienda. Pero a ser sinceros debemos mencionar que no pudimos disfrutar de presenciar un buen espectáculo futbolístico, a pesar de tener en cuenta la categoría en que se disputaba dicho encuentro, ya que éste careció de jugadas de calidad, contrastando los frustados buenos avances del equipo de casa.

Los goles fueron conseguidos por:

Mto. 10 (1-0), por Agustín.
Mto. 29 (2-0), por Juanito.
Mto. 52 (2-1), Sansaloni en propia puerta.

Mto. 70 (3-1), por Juanito.
Mto 83 (4-1), por Agustín.

Por parte del equipo local destacaron Juanito y Agustín, que consiguieron dos goles por barba, y también nos gusto el desenvolverse del debutante García.

JOAN

DISTRIBUCIONES REUNIDAS DEL COMERCIO, S. A.

D. R. C. S. A.

OFERTAS

Coñac 103	178.—
Coñac 1 lt.	115.—
Coñac 1ª marca	185.—
Raim Dor	55.—
Gasificados	38.—
Brut Zero	290.—
Extra Cristal	175.—
Moscatel 1 lt.	94.—
Moscatel 3/4	79.—
Anís Chinchón	145.—
Ron 1 lt.	115.—
Gin 1 lt.	115.—
Wodka 1 lt.	115.—
Vermut	89.—
Whisky Glen Garry	615.—
Whisky Dyc 3/4 5 años	221.—
Whisky Dyc 3/4 8 años	369.—
Gran Dyc 3/4	269.—
Passport	830.—

ESTAMOS A SU SERVICIO

C/. Botánico Onofre Jaume, núm. 9 esquina Camino Son Gotleu

CA'N CAPAS - PALMA

LOTES DE NAVIDAD PARA EMPRESAS DESDE 199.— ptas.

¡NO PIERDA SU TIEMPO!
¡AHORRE SU DINERO!
¡LLAMENOS!
LE VISITAREMOS

Tfno. 24.38.69

COL.LABORACIO

UN EMBULL DE RICS I POBRES

Per DAMIA DURAN

La societat ha establert bancs endomassats i cadires de bova, segons es tracti de rics o de pobres, cotxes de luxe i espardenyes fredes d'acord amb la categoria social, maneres de protegir al fort i abandonar el dèbil. I això també la societat papal, la catòlica. Aquestes famílies manatines que viven acaramullades, sotmeses a la humitat i el pa problemàtic no poden entendre com llur entorn és cristià sense que rebenti de vergonya.

Però la cosa està clara. Devora el goig hi viu el contragoig. Ran de l'abundància la misèria, prop del pis senyorial, la claveguera. Tanta d'ironia no sé si té justificació. Pot ser que l'home -com animal-, tengués que evolucionar en virtud d'una lluita continua més que per finures espirituals, i això l'hagi acostumat a sentir la plorada per l'oreilla esquerfra i el riure per la dreta. Es un perfecte camaleó que s'ha entretengut en fer de la hipocresia una fassedat científica, mitjançant la qual passa de contraban una simulació tècnica de cordialitat, d'amor, que no és amor sinó possessió ben entesa.. Així, per dins les bubotes de generositat hi transita, freqüentment, el fariseu de rialla fresca, el satisfet de llepolies, el menjaire de bons escaldums.

I és que l'home, la gent, conserva dins el seu codi genètic les constans d'una heura, s'enfila per les parets de la riquesa, puja en competència amb si mateixa l'escalera dels valors, del consum. A la societat li cansa la infinitud de la planura, l'horitzó llunyà dels deserts, sempre iguals les paraules sempre idèntiques, els veins sense diferències.

Mentres uns es menjen les ungles, els altres s'omplen la panxa. Mentres uns pelluquen les mi ques, els demés tuden el pa girant l'espatlla per no esbocinar l'or ni xepar la llesca. I així esdevé la vida per camins d'alegria i costes de tristor.

Hi ha pobres a Manacor com hi ha rics. Però aquesta situació no és la més greu, la perillosa, la que porta el verí és aquella que fa necessària tal existència. Efectivament, resulta imprescindible que el ric, com a ric, per seguir essent ric, precisa la fondalada del pobre. La llunyania del pobre —escaleres avall—, fa que el ric es senti alt escaleres amunt.

Em sap molt de greu, pobres pobrets, que sigueu tant i tant necessaris per la lluentor dels rics. Perquè no oblideu per mai que sou els encens del rite que practica el poder. Vosaltres sou la matèria que crema dins l'encenser per endiumenjar l'escalafó de les classes socials. Si captaire, tu ets el confeti per empaperar la festa, la mesura del poder i la humiliació, el rellotge que assenyala el temps dels plaers i les envejes, la distància entre la dolcor i l'aspror.

Vint-i-cinc famílies basten a Manacor per a que l'estufera senti el goig i la catifa de la vanitat, l'ostentació. Unes cent persones simbolitzen el descuit consentit, però són necessaris per la treta de capell, per l'acotada del cap.

Sembla, no obstant, l'abandó a que al.ludim, que ni els rics són tant rics, ni els pobres tant pobres. Es a dir, que també es podria parlar de la pobresa dels rics i de la riquesa dels pobres. Vull dir, que els rics no en tenen prou en si matelxos, no són una unitat plena. Sempre, des del primer potentat, foren igual, un coc al que li manca un trocet: l'existència del pobre.

Un ric, vist des d'aquest angle, és igualment un pobre, un necessitat. Un llaç intern uneix la riquesa a la pobresa, de manera que es complementen. I així el ric no estarà mai ple, mai fart, perquè sempre romandrà defora d'ell la miqueta del pobre per arrodonir-se, s'empre endarrerit d'una cosa, anirà per la vida insatisfet, desposseit d'un membre del seu germà petit; malvestit, sacrificat, ferit, que per la riquesas'ha fet enfora, perquè el ric és tan pobre, que ni tan sols pot ser ric i pobre a la vegada. Al fons de totes les coses l'opulent tindrà enveja del que sap conformar-se sense voler més, ja que ell és un home de col.lecta, que jamai arribará a l'ompliment total, a l'esplet exuberant. Posseirá la servitud del pobre, però això no és el sentiment, l'estimació, sinó una disfresa de les relacions humanes. Què pobre és el ric!

pollensa

CONCURS DE BETLEMS 1978

(Del nostre corresponsal). — Per a fomentar i descobrir el gust artístic entre els infants i per tal de mantenir el costum patriarcal de compondre el Betlem familiar, la Caixa D'Estalvis i Mont de Pietat de les Balears —Sa Nostra—, organitza, patrocina i convoca el ja tradicional Concurs de Naixements

I s'assenyalen les següents condicions:

Les dimensions dels pessebres s'entenen lliures, així com també els materials d'els objectes i figures.

Les inscripcions es podran fer fins el dia 23 de desembre, a les Oficines de "Sa Nostra" a Pollença i Port de Pollença.

La visita del Jurat que ha de concedir els premis als Betlems inscrits, es realitzarà el día 27 del mes actual.

El Trofeu d'honor per al primer, segon i tercer premis, consistirà en una reproducció artística del nostre Pont Romá.

El veredicte del Jurat serà inapel.lable.

El repartiment de premis s'efectuarà el dia primer de gener de 1979, a les 17,30 hores, a la Sala Teatre del Club Pollença, durant una festa nadalenca.

DON MIGUEL CAPLLONCH, PRESIDENTE DE LA ASOCIACION DE PADRES DE ALUMNOS DEL COLEGIO "JOAN MAS"

Don Miguel Capllonch ha sido designado presidente de la Asociación de Padres de Alumnos del Colegio Nacional Mixto de Enseñanza General Básica "Joan Mas" de esta villa.

Para otros cargos de la Asociación se ha elegido a las señoras doña Antonia Llobera, doña Juana Vicenç, doña Antonia Capllonch y doña María Vives; y a los señores don Antonio March, don José Antonio Encinas, don Gabriel Mestre y don Jaime Cortés.

TRAGICO ACCIDENTE: MUERE UN CHICO DE 15 AÑOS

Otro triste accidente fue desdichada noticia la noche del sábado en Manacor. Un chico de quince años falleció a consecuencia de las heridas tras un accidente en las inmediaciones del hipódromo.

Luis Jiménez conducía un ciclomotor cuando interceptó o fue interceptado por las palas de un tractor. Desconocemos la versión oficial de los hechos, aunque de todos modos no importa, la realidad es ya inamovible.

Inmediatamente después del accidente se le prestaron los primeros auxilios al joven que ya no tenía posibilidad de salvación. Falleció casi instantáneamente.

Luis Jiménez era un joven muy conocido y popular entre los de su edad. Practicaba judo desde hacía algunos años y había conseguido el cinturón naranja.

Su muerte ha causado profunda sensación de dolor en los círculos allegados a él. Nuestra condolencia a sus familiares y nuestro deseo que esta clase de accidentes no vuelvan a producirse. Es el tributo que paga el hombre a la técnica y a la evolución: estar en constante peligro.

NUEVO ACCIDENTE

Se produjo en la mañana de ayer un nuevo accidente en la carretera de Palma—Artá, frente al hospital. Una mujer, de avanzada edad resultó herida, de pronóstico reservado, fue llevada inmediatamente a la clínica de Son Dureta. Se supone que tiene por lo menos una pierna rota.

Adquiérala Baleares

EN MANACOR:

Estanco n.º 6 (Doña Juana Nadal). — C/. Mossén Alcover (esquina)

Casa Jape. — Plaza Antigua, 1.
Papelería Gulliver. — Paseo Antonio Maura.
Estanco Catalina Mascaro. — Pza. José Antonio.
Estanco Sebastian Rosselló. — Pl. San Jaime, 13.
Librería Parera. — C/. Pio XII, 4
Papelería Atenas. — C/ 4 de Septiembre.
Estanco del Tren. — Avda. Salvador Juan.
Estanco n.º 1. — Plaza Calvo Sotelo, 3.

Bosch Servitest

Conozca todo sobre su automovil en pocos minutos

Adelántese a los inconvenientes del futuro.

Bosch Servitest es un nuevo sistema de taller de precisión para el automóvil, que usted encontrará dentro del servicio Bosch.

Un completo chequeo electrónico le informará sobre el estado de su coche, mostrándole el origen de los problemas si los hubiera o anticipándose a fallos futuros.

Todo ésto en pocos minutos bajo tarifas preestablecidas. De esta forma le pueden reparar más rápidamente su coche, con la seguridad de saber cual es el problema.

BOSCH SERVICE

BMM BME. MAS MARTI
Honderos, 67
Teléfs. 971/46 21 12 y 46 01 00
PALMA DE MALLORCA

Técnica Bosch mejora su coche.
BOSCH

M.C.D. 2022

INCA DIA A DIA

JUVENILES

SIGUE LA LUCHA

La severa derrota encajada por los inquenses quizás sea la nota destacada de la última jornada. Es verdad que el «Barça» no tuvo piedad con el Benimar, como lo demuestra el 7—0 que campeaba en el marcador al final del partido. El La Salle pasó apuros para recuperar un punto de los dos que tenía en el zurrón el Castellón, que siempre fue por delante en el marcador. Pero la garra de los palmesanos, demostrada ocho días antes en el campo inquense, tuvo el premio del empate cuando había pasado por el duro trance de soportar una desventaja de dos goles.

Una posibilidad de salvación por parte de los inquenses estaba en el resultado de Gandía, pues un empate hubiera propiciado la igualdad en la tabla de negativos y, de rebote, hubiera adelantado al Sallista en el golaverage. El Valencia mantiene sus 5 negativos y el Vic se ahoga en e menos 7. Habrá que esperar que los resultados vayan echando una manita a los inquenses y que éstos sean capaces de reaccionar con marcadores positivos.

La jornada arrojó los siguientes resultados:

Vic, 2 — Zaragoza, 3
Manresa, 0 — Calasanz, 0
Gandía, 4 — Sallista, 0
La Salle, 3 — Castellón, 3
Barcelona, 7 — Benimar, 0
Aragón, 2 — Valencia, 1

Y los hechos demuestran que existe un bloque fuerte y otro que capea el temporal como puede o como le dejan. La realidad es que los números no mienten y así queda la tabla de clasificación:

Equipo	J.	G.	E.	P.	F.	C.	P.
Barcelona	13	9	3	1	43	16	21
Castellón	13	9	2	2	29	17	20
Calasanz	13	6	6	1	28	12	18
Zaragoza	13	6	4	3	27	17	16
La Salle	13	5	4	4	19	26	14
Manresa	13	4	5	4	16	16	13
Aragón	13	4	3	6	20	22	11
Benimar	13	3	3	7	19	28	9
Sallista	13	2	5	6	18	27	9
Valencia	13	3	3	7	11	19	9
Gandía	13	3	3	7	16	24	9
Vic	13	2	3	8	14	27	7

Continúa la marcha del Barcelona que tiene una sustanciosa ventaja, porque el segundo clasificado, Castellón, perdió los dos encuentros disputados a los catalanes. Cuatro equipos empatados a 9 puntos, además del Vic que ostenta el farolillo con 7, tienen el objetivo de eludir el descenso. Por lo que se refiere a los negativos y positivos, el panorama es el siguiente:

Barcelona, 9 positivos; Castellón, 6; Calasanz, 4; Zaragoza y La Salle, 2. Con un negativo Manresa y Aragón; con tres negativos Benimar y Gandía; con cinco negativos Sallista, y Valencia. Y el colista, el Vic, que arrastra 7. Habrá que esperar lo que nos deparen las nueve jornadas que faltan para llegar al final de la liga. Mientras se vive, hay esperanza.

Agafat al vol...

CANDIDATOS AL CONSISTORIO

—Me ha sorprendido leer en tu página que estabas contento con el resultado del «referéndum» en nuestra ciudad.

—Me refería al número de votantes y al resultado que, como en el resto de España, fue favorable al «sí».

—¿No te interesa la política?

—Me atrae como pasatiempo y no siento ninguna apetencia de cargo ni de mando. Ello no quiere decir que no esté preocupado por lo que pueda suceder en nuestra ciudad. La verdad monda y lironda es que los inquenses viven, según se desprende del poco movimiento, de espaldas a los partidos y a las candidaturas municipales.

—Yo no diría esto. Me consta que existen reuniones y tomas de contacto en busca de una planificación electoral inmediata.

—Aceptemos, como veraces, tus afirmaciones. Pero lo importante no reside ahí. Lo verdaderamente atractivo está en conseguir una candidatura capaz de interesar a la mayoría del electorado. Quienes, escudados bajo una bandera más o menos partidista, sueñan con alcanzar la meta, quizá sufran la decepción de comprobar que ciertas ideologías no tienen arraigo a nivel inquense o, al menos, no tienen el suficiente como para conseguir la mayoría de sillones. Una cosa es «contar con sus afiliados» y otra, muy diferente, tener el suficiente «gancho» como para amarrar la victoria.

—¿Ignoras que los responsables de izquierda están dorando la píldora a señores muy significativos dentro de la ciudad?

—De ello hablé hace unos días, como recordarás. Pero me consta que no han picado el anzuelo. Con todos los respetos que me merece la gente trabajadora —pensar o decir lo contrario sería apedrear mi propia parcela— existe la pega de que ciertas carreras o títulos oficiales no comulgan con la ideología representada, mayormente, en nuestra ciudad, por gente de fuera. Unos peninsulares me confesaban, hace pocos días, que ellos no contaban con el líder indiscutible capaz de movilizar la voluntad de los votantes. «La mayoría de nosotros —son sus palabras— somos gente humilde, trabajadora, que rendimos lo que podemos en nuestro trabajo pero que, a la hora de pesar nuestro nivel cultural, «estamos a dos velas».

—¿Qué tiene que ver la cultura con el municipio?

—Debemos admitir que el sillón municipal debe estar ocupado por personas capacitadas, que sepan dirigir la nave del Consistorio por todos los mares y singladuras.

—¿Y si ellos piensan que el «partido» puede resultar decisivo a la hora de cosechar votos?

—Ellos saben hasta dónde pueden llegar. Si te sirve de norma o barómetro, te recordaré que en las elecciones del 15 de junio resultó ampliamente vencedora la UCD y que, a gran distancia, quedó el PSOE.

—¿No admites la evolución política española?

—A nivel nacional, es posible. A nivel local también, pero menos. Mucho tendrán que cambiar las cosas para que una candidatura de partido salga vencedora, por encima de la candidatura del partido gubernamental.

—¿Eres de UCD?

—A la hora de comentar importa poco el color de cada uno. Lo importante es que pesemos los datos que obran en nuestro poder y, de momento, no existen otros más válidos que los del 15 de junio.

—No soy de tu misma opinión. El partido UCD, a nivel local, se ha deteriorado bastante. Entonces se votó a un hombre, no a un partido. Las aguas locales andan muy revueltas. La raquítica lista de asociados está perdiendo peso y algunos no están satisfechos de la actuación de los que deben considerarse como líderes locales.

—¿Y si te contara que he visto una lista, formada por caras nuevas, que están dispuestos a dar un paso al frente?

—¿A cambio de qué?

—Eso pertenece al secreto del sumario...

—No tan secreto, amigo, que en un pueblo todo se sabe. La condición primera es que pasen a segundo plano algunos elementos que ya están muy vistos, al menos para los inquenses.

—¿Y en Palma piensan igual?

—Es ciutadans són una tomba! No obren boca per res del món.

—¿Y cómo se preparan las municipales, dentro de este partido?

—A nivel local, no hay nada decidido.

—¿Y si yo te contara que está todo hecho y que la lista está a punto de caramelo?

—Te diría que estás mal informado.

—¿Y si ampliara mi información señalándote otra candidatura preparada?

—¿Comunista?

—De Alianza Popular.

—Mira si trona!

—Tú ríete, si quieres. Pero en nuestra ciudad existe un elevado número de personas que no siente ningún atractivo por parte de los llamados partidos de izquierda y que dieron el voto a UCD, porque la cosa era hace unos meses prometedora. Pero visto el «parto» político, sienten nostalgia de otros tiempos y miran a otros líderes con simpatía.

—¿Y los socialistas?

—El PSI anunció sus deseos de caminar por su cuenta y presentarse en la línea de salida.

—¿Y el PSOE?

—Está huérfana de apoyo y de calor. Se intenta hacer algo, pero no cuenta con material adecuado. Eso lo sé de buena tinta y me lo han confirmado quienes están más o menos en contacto con los escasos afiliados con que cuenta el partido en nuestra ciudad.

—Resumiendo: la candidatura que tiene más posibilidades de dirigir el cotarro municipal es la UCD..

—Podría ser, si son capaces de cortar por lo sano... y si están acertados a la hora de seleccionar «caras nuevas».

—¿Y quién crees que debe dar este paso?

—Allá cada uno con sus problemas. No olvides que los inquenses quedamos marginados a la hora de señalar plazas para la campaña de publicidad en favor del «sí» constitucional.

—Quizá fuera porque pensaron que el horno no estaba para bollos.

—Ahí está lo malo, amigo. Ciertas dolencias canalizan la gangrena. En algunas ocasiones la amputación se impone.

—¿Y quién tiene que cortar?

—Doctores tendrá UCD... ¿O no?

★ ★ ★

—Seguirem escoltant...

CARTELERA INQUENSE

PRINCIPAL. — «Engendro mecánico» y «Nunca es tarde».

Adquiera Baleares

EN INCA:

Librería Arias. — Obispo Llompart, 45
Librería Beltrán. — General Franco 34.
Librería Técnica. — Jaime Armengol 34.
Estanco «Cristo Rey» Santiago Rusiñol, 51.
Estanco Meliá — General Franco, 14
Estanco «Ca's Pilos». — Campana, 6
Estanco «Sanjurjo» — Pl. General Sanjurjo.
«Cas Borritxou» — Plaza España
«Ca'n Blancos» — Plaza Oriente
Bar Leo. — Calle Obispo Llompart.

FUTBOL MODESTO

J. FELANITX, 2
J. INQUENSE, 2

Importante empate el cosechado por el Juvenil Inquense en su visita al feudo del equipo gallito del grupo, Felanitx.

A las órdenes del colegiado señor Gomila Ramis, que tuvo una buena actuación, los equipos presentaron las siguientes formaciones.

INQUENSE. — Genestra; Castro, Moreno, Parreño, Marín, Ruiz, Risco, Borrás, Beltrán, Tarraga, Garson. (Mayol).

FELANITX. — Muñoz; Gallardo, Crespedes, Guerrero, Vadell, Moyano, Mestre, Cardell, Caldentey, Mestre y Vicens.

La primera mitad, finaliza con ventaja del Felanitx de un tanto a cero, una vez reanudado el juego, se marcaran tres nuevos tantos, uno por parte de los locales, y dos por parte del Inquense.

Los autores fueron por el Felanitx, Cardell y Caldentey, y por el Inquense, Moreno y Garzón.

J. SALLISTA, 6
MARIENSE, 1

Otra rotunda y convincente victoria del equipo juvenil, tercera división, del Juventud Sallista. En esta ocasión, venció y convenció frente a su oponente el Mariense.

A las órdenes del colegiado señor Villalba Ramírez, que tuvo una excelente actuación, los equipos presentaron las siguientes formaciones.

MARIENSE.— Virgili, Torrens, Mas, Mas II, Mas III, Carbonell, Torelló, Morey, Matas, Mas, Mas S, Mestre.

SALLISTA. — Mateu, Albalat, Amer, Rumbo, Llompart, Rosselló, Cerdó, Cecilia, Arrom, Quetglas y Horrach.

Los autores de los goles, fueron por parte del Sallista, Arrom, (2), Quetglas (2), Horrach y Albalat.

El gol del Mariense, fue obra de Torelló.

Merecen mención especial por parte del Sallista, Albalat, Rumbo y Quetglas, este último, el mejor hombre sobre el terreno de juego.

I. LLOSETENSE, 1
I. SALLISTA, 2

Justa y merecida victoria del Infantil Sallista en su visita al difícil terreno llosetense.

Los muchachos de Mateo Maura, lucharon con fe y entusiasmo, realizando un juego preciosista, lo que en el recuento final, le permitió hacerse con la victoria.

A las órdenes del colegiado señor Doménech Riera, que tuvo una buena actuación, los equipos presentaron las siguientes formaciones.

I. LLOSETENSE.— Román, Florit, Ramis, Cuenca, Ramón, Villalonga, Ripoll, Morro, Ramón, Calvez, Miralles.

I. SALLISTA. — Pieras, Miro, Llabrés, Montero, Rubert, Pujadas, Quetglas, Bauzá, Esteva, Mateu, Pérez, (Rodríguez y Oliver).

El gol del Llosetense, fue obra de Galvez, y los del Sallista, obra de Mira y Bauzá

Merecen mención especial por parte del Sallista, Montero, el mejor hombre sobre el terreno de juego. Miras, Bauzá y Esteva.

S.G.D. CORAZONES, 0
J. SALLISTA, 0

Valioso empate el conseguido por el equipo pre-infantil del Sallista en su visita a Sóller.

Se consiguió un valioso empate y de acompañarles un poco la suerte, pudo conseguirse una victoria.

A las órdenes del colegiado señor González Hernández, que tuvo una buena actuación, los equipos presentaron las siguientes formaciones.

S.G.D. CORAZONES. — Peñas, Borrás, Serra, Serra II, Suau, Oliver, Malrata, Arbona, Valls, Adrover, Sampol.

J. SALLISTA.— Vaquer, Sánchez, Beltrán, Saurina, Sampol, Horrach, López, Rubiales, Forteza, Albalat, Salas.

Merecen mención especial, por parte del Sallista, Vaquer, Saurina, el mejor hombre sobre el terreno de juego, Albalat y Sales.

J. POLLENSA, 2
J. CONSTANCIA 1

Nueva derrota del equipo juvenil del Constancia, en esta ocasión, en el feudo del Pollensa, que le hunde aún más en las últimas posiciones. Mal vemos las cosas en torno al equipo juvenil constante si no reacciona, ya que hoy por hoy, el equipo se ve abocado hacia un final pesimista.

ANDRES QUETGLAS

LA SITUACION DEL «SALLISTA» SE AGRAVA

La derrota sufrida por el Juvenil Sallista en el terreno del Gandía ha agravado la crítica situación en que se encuentra. Porque si bien cabía esperar que los propietarios del terreno de juego, cargados de negativos, lucharían al tope y no darían facilidades, se abrigaba la esperanza de que los inquenses supieran defender el golaverage directo y, de este modo, amarraran una posibilidad de salvación que, a última hora, podía ser muy importante. Todos los cálculos se han venido abajo. Del 4—1 de la primera vuelta se ha pasado al 4-0 del encuentro del domingo. Ahí reside, precisamente, la gravedad de este resultado, por cuanto se hace imperiosamente necesario que los muchachos se convenzan de que es preciso luchar a tope y no dar un balón ni un encuentro por perdido.

Escribimos así porque, a tenor de lo que nos han contado, no todos pusieron de su parte lo que cabía esperar un encuentro en el que tanto se ventilaban. Eso es lo negativo, entre otras cosas ya apuntadas, de este viaje a Gandía, cuidado al máximo por parte de la directiva que no regateó esfuerzo económico alguno como lo demuestra el hecho de haber adelantado al sábado la salida, teniendo en cuenta que el encuentro se disputaba en la tarde del domingo.

¿Qué causas motivaron este desastre? Según nos han contado testigos presenciales no todo fue normal. De los cuatro goles solamente el primero debe admitirse como auténtico. En el primer gol, producto de un saque de esquina que intentaron rematar y despejar al alimón un grupo de jugadores, nadie dió en la diana y el balón se coló directamente por el poste opuesto. Quizá cabría señalar carga al portero. Pero eso, en campo adverso, es una utopía.

Con este resultado mínimo se llegó al descanso. A los ocho minutos de la continuación el Gandía llevaba una ventaja de tres goles. ¿Causas? Dos penaltys que se sacó de la manga el colegiado que, por aquello de las casualidades, "era el mismo que arbitró el año pasado". Cuando, finalizado el partido, se le preguntó qué motivos alegaba por haber pitado las faltas, contestó que "como tenía el pito en la boca... sopló!".

Conseguido el cuarto tanto mediante un tiro desde lejos, que por la humedad del césped se escapó de las manos de Cano, cambió la decoración y el árbitro comenzó la cuenta atrás: todo lo que antes había sido en contra de los inquenses fue fraguándose a favor en faltas inexistentes, regalos de poca monta y algún gesto amenazante en contra de los propietarios del terreno sirvió para intentar decorar un desaguisado arbitral que ya no tenía remedio.

De lo que se deduce que, a tenor de los arbitrajes que se sufren por tierras peninsulares y los pocos obsequios que acostumbran a hacer los colegiados isleños, quizás fuera aconsejable que, en lugar de pagar cenas y obsequios a los jugadores, se invirtiera en contratar árbitros de los auténticamente neutrales —ya sabemos que todos presumen de serlo— y que en casa se jugara la lotería de tropezar, de vez en cuando, con algún isleño que toreara el reglamento como hacen los de allende los mares... cuando las circunstancias así lo aconsejan.

Esta es la historia que nos han contado del trágico viaje a Gandía.

Y colorín colorado...

J. M. P.

M.C.D. 2022

anuncios económicos

SE RECIBEN EN AGENCIAS DE PUBLICIDAD Y EN NUESTRAS OFICINAS: Pº MALLORCA, 9
CONSULTENOS: TEL. 23 11 77

DOMINGOS Y MARTES: 5 PTAS, PALABRA. MIERCOLES A SABADO: 4 PTAS, PALABRA. (MINIMO 10 PALABRAS)

GUIA DE SECCIONES

bolsa inmobiliaria
1 HIPOTECAS
2 SOLARES Y TERRENOS
3 LOCALES Y DESPACHOS
4 FINCAS
5 ALQUILERES
6 CHALETS
7 APARTAMENTOS
8 CASAS Y PISOS
9 TRASPASOS

bolsa del motor
10 MOTOCICLETAS
11 AUTOMOVILES
12 CAMIONES

bolsa del trabajo
13 DESEAN TRABAJO
14 OFRECEN TRABAJO

otras secciones...
15 HOSPEDAJES
16 ENSEÑANZAS
17 MUSICA
18 RADIO Y TV
19 NAUTICA
20 COMPRAS
21 VENTAS
22 PERDIDAS
23 TRANSPORTES
24 ANIMALES DOMESTICOS
25 DIVERSOS

bolsa inmobiliaria

ESPACIO EXCLUSIVO PARA AGENTES DE LA PROPIEDAD INMOBILIARIA

Inmobiliaria MONTIS
Centro Comercial «Los Geranios»
Edificio Olivar, 3ª-E Telf. 22 67 25

PLAZA TOROS, áticos 3 y 4 dormitorios, baño, aseo, total 2.000.000. Entrada 500.000'— Resto 10 años.
GRAL. RICARDO ORTEGA, quinto piso, 3 dormitorios, comedor, cocina, baño, terraza. Total 1.500,000'— Facilidades.
AVDA ARGENTINA, pisos 3 dormitorios, baño, aseo. Total 2.650.000. Entrada 350.000 ptas. Resto 10 años, directamente propietario.

SEÑORES PROPIETARIOS

Ponemos en su conocimiento, que debido a la gran demanda de bienes inmuebles, en venta o alquiler —Pisos, locales, solares y terrenos— tenemos la urgencia de completar nuestra cartera de pedidos. Llámenos y conocerá nuestro sistema de ventas para conseguir un mayor rendimiento de su propiedad.
A. LLABRES. — Tfnos. 21.22.56 - 21.23.38.

a.p.

INMOBILIARIA ANTONIO POU
Conquistador, 10 . pral. Tfnos. 213384 . 213383

VENDEMOS PISO TODO «LUJO». Situación: Paseo Marítimo, 3 habitaciones con baño individual habitación servicio con baño completo Aire acondicionado frío y caliente en toda la casa. Teléfono interior. chimenea. cortinajes y moquetas de primera calidad. Cocina equipada completamente. Garage para 3 vehículos PRECIO: 10.000.000

SE VENDE ATICO A ESTRENAR. Zona: Calvo Sotelo. 1 habitación Gran terraza. PRECIO: 2.200.000

ZONA PORTO COLOM. EXTRAORDINARIO CHALET EN VENTA. 6 habitaciones, 3 baños, cocina amueblada, salón con chimenea. Bodega PRECIO: 8.000.000

ALQUILO O VENDO DESPACHO. 85 m2. Zona: Paseo Mallorca/Vía Argentina

SE VENDE SOBREATICO. VIA ARGENTINA. 3 habitaciones. PRECIO: 2.750 000 (GRANDES FACILIDADES).

SE VENDE LOCAL ENTRESUELO. OPTIMO PARA OFICINAS 800 m2. Zona: C/. Aragón

SE VENDEN MAGNIFICOS APARTAMENTOS Y ATICOS. con vista al mar. en Costa d'En Blanes. PRECIO: 3.800 000

SE VENDE CHALET. Zona: Colonia de Sant Jordi. 5 habitaciones, 2 plantas, terraza. 1 baño. 1 aseo PRECIO: 4.000.000

EDIFICIO DORIA
Totalmente acabado
En la mejor situación
Gran variedad de pisos
Cuidada distribución
Amplias plazas de garage
Grandes facilidades de pago
Entradas desde 300,000 ptas.
Entrega inmediata
INFORMACION Y VENTA:
Cobasa s. a. inmobiliaria
Andrea Doria, 8 Teléfono: 28 68 85
HORARIO DE VISITAS
TODOS LOS DIAS: De 10 a 1 y de 4 a 6
SABADOS TARDE: De 4 a 6 - DOMINGOS: De 11 a 1

1 HIPOTECAS

DISPONIBLES varias partidas en hipotecas. ALEIX Alejandro Rosselló, 32. 460818. (10)

DISPONGO de 500.000 a Un millón ptas. para primeras hipotecas, San Joaquín 18, 2º B. Tel. 297398 de 3 a 5. (20)

2 SOLARES Y TERRENOS

NECESITAMOS solares y plantas bajas para atender demandas nuestros clientes. Inmobiliaria OLIVAR. 210294 (13)

SOLAR FORTI, 148 m2., edificable 4 plantas, disponemos proyecto. 1.575.000 entrada 50 %. resto 2 años. 224991 (16)

SON FALCONER - CALVIA: Solares de 2.000 m2. ó 4.000 m2. con electricidad, agua cerca, cable de teléfono, carretera asfaltada, panorámica estupenda de la bahía de Santa Ponsa y Calviá Precios desde 750 ptas. m2 MARQUES-MADE. Telf. 680912. (37)

VENDO. Solar de 800 m.2 al borde del mar en Porto Petro Precio. 4 millones 221688 (16)

VENDO. Solar de 1.100 m.2. en El Toro con pinos. Precio. 1.250.000 pts. 221688 (14)

AMANECER. Solar de 500 m2 aprox., edificable zona residencial 1.750.000 Ptas. A. LLABRES. Teléfono 212256-212338. (16)

GANGA SOLAR
La mejor situación El Toro, 620 m2 OLIVER OLIVER, Tlf: 22.13.47

SE VENDE SOLAR INDUSTRIAL
2.790 m2.
Lugar ideal Polígono La Victoria, trato directo, facilidades de pago.
NAVES SERMAN. Tfno. 28.43.00.

PUNTIRO. Vendo parcela de 7.500 m2., con agua y luz, vista panorámica, a 200 ptas. el m2. Facilidades de pago. A. LLABRES. Telf. 212256-212338. (25)

ARAGON. Vendo solar de 255 m2. inmejorable situación, a 37.500 ptas. el m2. Cambiaría por obra. A. LLABRES. Tel. 212256-212338. (21)

SOLAR PORTALS NOUS 1.098 m2. muchos pinos 2.100.000 ptas., 5 años facilidades MARQUES 210771. (14)

SOLAR BAHIA GRANDE 600 m2. a 1.000 ptas. metro 1 año. Agua, electricidad y teléfono MARQUES 210771 (17)

TERRENO SON CLADERA 6.000 m2 todos los servicios. A 2.000 ptas. m2 Facilidades a convenir MARQUES 210771. (17)

BUSCO solar y planta baja con posibilidad de edificación para comprar o cambio por pisos Telf. 234545 (17)

RAFAL: Vendo varios solares desde 2.300 ptas el m2. 461887 (10)

SANTA PONSA, vendo solar 1.000 m2., tochado dos calles., agua, luz, 1 millón 300.000 217574 (13)

ATENCION constructores: vendo solar en Porto Pi 1.000 m2., magnífica situación, muy buenas vistas, informes Bestard. Tf: 461940 (18)

3 LOCALES Y DESPACHOS

NAVES SERMAN
teléfono. 28 43 00
Avda. Argentina, 8 - 1.ºB

SE ALQUILAN naves industriales de 200 m2. en vía rápida Polígono La Victoria. de 850 m2., más oficinas. alquiler interesante m2 oficina (interesante y de 1.480 m2 más 60 autocares transportes o almacenajes) NAVES SERMAN. Telf. 284300 (37)

COSTA DEN BLANES: Cafetería 110 m2. y supermercado 60 m2 en venta Cafetería está montada e instalada, supermercado tiene estanterías y máquinas. Precio: 3.600 000 pts Facilidades MARQUES MADE Tel. 680912 (30)

COSTA DE LA CALMA: Locales con sótano total 350 m2. con 7 entradas. Se puede vender separados. Precio total 4.900.000 ptas ó 700.000 ptas. cada uno. MARQUES MADE. Teléfono 680912. (29)

LOCAL SON COTONER, 75 m2. más 75 m2. de patio, aseo, 1.300.000., entrada 400.000 resto 4 años. 224991. (18)

NECESITAMOS locales comerciales en venta y alquiler para atender demandas. Inmobiliaria OLIVAR. 210294 (13)

LOCAL ALQUILER zona calle Sindciato, 240 m2. Inmobiliaria OLIVAR, 226687. (10)

VENDO LOCAL calle Villalonga. embaldosado, espléndido cualquier negocio. Un millón 650.000 facilidades. Inmobiliaria OLIVAR. 210294. (13)

DESPACHO ALQUILER zona Jaime III. 208 m2., varias dependencias. Inmobiliaria OLIVAR 210294 (11)

ALQUILO locales zona Fortí, Luis Martí. Hacienda. Blanquerna. ALEIX. Alejandro Rosselló. 32. 460818. (13)

VENDO. Local de 200 m2 en Plaza Santa Isabel. Precio 4 millones. 221688 (13)

VENDO. Aparcamiento en zona Blanquerna con facilidades. Tel. 223825 (10)

VENDO. Local de 500 m.2 en C/. Colliure haciendo esquina. Precio con muchas facilidades. 9 millones. 221688 (17)

NAVES SERMAN
teléfono. 28 43 00
Avda. Argentina, 8 - 1.ºB

NAVES INDUSTRIALES se venden 200, 400, 600 y 1.000 m2. Polígono Industrial La Victoria, trato directo, pago en 12 años. NAVES SERMAN Teléfono 284300. (24)

LOCAL de 750 m2. en centro ciudad, ideal para banco, almacén, garaje, etc. pesetas 6 millones 500 mil. Facilidades a convenir. A. LLABRES. Telf. 212256-212338. (26)

VENDO locales, principio Aragón, Uetam y Nicolás de Pax. 461887. (10)

VENDO TALLER DE PINTURA
Por no poder atender, vendo local y acreditado taller de pintura de automóviles, con cabina para pintar en caliente, nuevas y modernas instalaciones. inmejorable clientela y rendimiento asegurado, situación comercial inmejorable. Valor 10 millones. Máximas facilidades de pago. — Informes:
A. LLABRES. — Tfnos. 21.22.56 - 21.23.38.

SE ALQUILAN NAVES INDUSTRIALES
SERMAN — Tfno. 28.43.00.

De 200 m2. en vía rápida Polígono La Victoria. — De 850 m2. más oficinas, alquiler interesante. — De 1480 m2. más 60 m2. oficina (interesante autocares, transportes o almacenaje).
NAVES SERMAN — Tfno. 28.43.00

COMPRARIA LOCAL COMERCIAL u OFICINAS
Mínimo 250 m2.
ALREDEDORES PASEO MARITIMO.
Ofertas POR ESCRITO a PUBLICOM (Ref. H. S.) Calle Mateo Obrador, 1. Palma.
No se atenderán llamadas telefónicas.

4

SES MAYOLAS - fincas de 1 y 2 cuarteradas cercado agua de acantarillado pinos PERELLO 463248 (15)

ALGAIDA 1 cuartón almendros caza cerca asfalto 250 000 PERELLO 463248 (10)

LA COMUNA Algaida media cuarterada almendros llano pinos edificable carretera asfalto todo 300 000 PERELLO 463248 (14)

SANTA EUGENIA rústica media cuarterada almendros higueras chalet 3 dormitorios baño porche cisterna 2 000 000 224991. (15)

LLUCHMAYOR 2 fincas juntas ambas edificables a 1 km del pueblo 625 000 pts las 2 COB PASAMON 279212 (18)

PETRA. rústica 24 cuarteradas. 3 kms población monte y llano mucha caza, coto legal. A. Oliver. 212540. (17)

SANTA MARIA. rústica 1 cuarterada. carretera asfaltada, algarrobos, almendros. electricidad cerca. mucha agua. 900.000 ptas., facilidades A. Oliver. 212540 (19)

CARRETERA SANCELLAS, rústica 3 cuarteradas, una de pinar. casa antigua, bien conservada, 3 dormitorios, baño moderno, cocina, salón comedor con chimenea, estanque, cercado pared, carretera asfaltada. electricidad ,3.300.000. facilidades, A. Oliver. 212540. (33)

FINCA CARRETERA SINEU, 2 cuarteradas. frutales, riego por aspersión. ARCAS MARTI 223024. (12)

VALLDEMOSSA. Casa pueblo, desde 2.000.000. 223024. (10)

FINCA Valldemossa, 15 cuarteradas, almendros, casas. ARCAS MARTI. 223024. (10)

NECESITAMOS casas y fincas rústicas Palma y alrededores, para atender demandas nuestros clientes. Inmobiliaria OLIVAR, 226687 (14)

RUSTICA Lluchmayor, 1 cuarterada, cercada pared, casa 3 dormitorios, sala comedor con chimenea, cocina, baño, cisterna, dependencias animales Dos millones 500.000, facilidades Inmobiliaria OLIVAR 226687 (22)

LLUCHMAYOR: Vendemos varios chalets en diferentes zonas, cerca pueblo, buena construcción y bien acabados. 3 dormitorios, baño, sala con chimenea, 2.000 m2. terreno. Precio interesante. RL-22. MASJAUME. 464254. (29)

A 4 KMS. Palma: 12.000 m2. con muchos naranjos. Agua corriente, electricidad. Con casa rústica necesita reformar. 4.500.000. RP-69. MASJAUME. 464254. (22)

PORRERAS: 7 cuarteradas con algo de pinar, resto cultivo, con mucho arbolado. 2.000 m2. de naranjos con una casa algo vieja. RP-73. MASJAUME. 464250. (25)

GALILEA: Terreno 3.000 m2 Se puede edificar. Bellas vistas panorámicas. Pequeño pinar y cultico. 800 mil. RG-6. MASJAUME. 464254. (19)

CAMPANET: Terreno con casita aperos vieja, 3.500 m2. cerca carretera principal, apta para frutales. 500.000. RC-30. MASJAUME. 464254 (19)

A 12 KMS. Palma: 5 cuartones pinar, muy buena situación. Con vistas panorámicas, 1.000.000. RM-13. MASJAUME. 464250. (18)

A 20 KMS. Palma: 3.500 m2. con chalet amueblado, 3 dormitorios, baño, cocina, etc. 1.500.000. RL-22. MASJAUME. 464254. (19)

PLA DE NA TESA: Vendemos varios trozos terreno, posibilidad agua y electricidad. Precio interesante RP-67. MASJAUME. 464250. (17)

M.C.D. 2022

anuncios económicos

4 FINCAS

A 20 KMS. Palma, 2.000 m2 con chalet 4 dormitorios, 2 baños, agua, electricidad garaje. Precio interesante. También vendemos 2.000 m2. con agua y luz se puede edificar. 425.000 RB 21. MASJAUME. 464254. (33)

A 20 KMS. Palma: Huerto cuarteradas, casas señoriales, mucha agua estanque, vaquerías. Precio interesante. RB-21. MASJAUME. 464250 (19)

14 KMS. PALMA 2.000 m casa dos dormitorios dobles, baño, cocina sala comedor chimenea terraza, luz y agua. 1.425 000 ptas Facilidades Teléfono: 272265 (23

SANCELLAS. 3.500 m2 bosque, luz, cerca carretera 325.000 ptas Facilidades. Telf.: 272265 (12

CONSELL. 2.000 m2., tierra buena, arbolado, maravillosa vista. 275.000 ptas Facilidades Telf.: 272265 13

SANCELLAS. Un cuartón tierra buena buena vista junto carretera 235.000 ptas Facilidades Telf 272265 (14

COSTITX. 2.000 m2. junto pueblo, tierra buena luz maravillosa vista 255.000 ptas. Facilidades Telf 2722 (15)

DESDE 25.000 ptas de entrada y 4.000 ptas mensuales, adquiera su finca rústica. Telf.: 272265 (15

COMPRO fincas rústicas zona centro de Mallorca pago al contado Teléfono 272299 12

BINIALI 2.000 m carretera asfaltada arbolada cisterna, 310.000 ptas Telf. 272265 Facilidades (12

CONSELL. 2.000 mts tierra buena, arbolado 278 000 ptas Facilidades 272265 (10)

CAMBIARIA fincas por pisos en buena situación Teléfono 234545 10

RUSTICA Lluchmayor 40 cuarteradas, tachada carretera, cultivo y garriga. 15.000 000 ptas MARQUES 210771 (13)

LLUCHMAYOR: Son Puigserver una cuarterada almendros, algarrobos, zona chalets, 350.000. Facilidades 3 años BENDITO 461111. 15)

LLUCHMAYOR Son Llompart, media cuarterada, almendros, algarrobos, higueras, buena tierra, 240 mil BENDITO 461111. 13)

LLUCHMAYOR Son Mario: media cuarterada almendros, vistas montaña 290 mil. BENDITO 461111. (11)

LLUCHMAYOR Son Colom 2 fincas edificables almendros, algarrobos. Facilidades 350.000 las dos BENDITO. 461111. (14)

LLUCHMAYOR carretera Campos, una cuarterada mucho arbolado, permiso edificar 350.000 BENDITO. 461111. 12)

VALLDEMOSA. 1 cuarterada totalmente cercada, pozo propio, variedad de árboles frutales. Total: Un millón 700.000. MONTIS. 212117 (15)

ALGAIDA: Un cuartón cercado pared, posibilidades agua y luz, varios almendros y encinas. 325.000 pts BESTARD. Tel 461940 18)

SANCELLAS: Caseta nueva con chimenea y aljibe un cuartón tierra buena 550 mil ptas. BESTARD Teléfono 461940 (16)

ALGAIDA: Una y media cuarterada pinar, lindante coto de caza, a doscientos metros carretera, electricidad muy cerca. 675 000 pts. BESTARD. Teléfono 461940 22

ALGAIDA, La Comuna. Una cuarterada mitad pinar resto tierra buena, cercado pared, 450.000 pts BESTARD. Telf 461940 (18

ANTES de comprar su finca rústica o casita de campo visite bar Can Papa Sancellas. Tel. 511448 17)

SA POBLA: Una cuarterada y media huerto, con caseta y motor, muy buena tierra, 2.300.000 ptas. BESTARD. Telf. 461940 (19)

INDIOTERIA: 3.000 m2. de terreno con casa antigua señorial, bajos y piso de tres habitaciones dobles, aseo, sala comedor, cocina grande, terraza; electricidad y pozo. BESTARD. Telf 461940. (28)

CAMPANET, 1 cuarterada, cercado, casa 11 x 4 m. cisterna, buen acceso coche, zona saludable y tranquila, 650.000, facilidades. 224884. (19)

OCASION 3 cuarteradas, cercado, buen acceso, casita, cisterna, buenas vistas, soleado, 1.150.000, facilidades 224884.

BINISALEM, parcelas con agua, luz, frutales, permiso edificación, desde 735.000.— facilidades. 224884. (12)

LLUCHMAYOR Son Llompart, media cuarterada, almendros, algarrobos, zona ideal para chalets. 190.000. BENDITO. 461111 (14)

LLUCHMAYOR zona Montaña, media cuarterada, almendros, algarrobos 160.000. BENDITO 461111 (10)

LLUCHMAYOR CHALET completamente amueblado, agua, electricidad, 3 habitaciones, salón-comedor, garaje. 3.000 m2. vallados. 1.700.000. BENDITO. 461111. (17)

CHALET EN LLUCHMAYOR 2 habitaciones, salón-comedor, cocina, baño, terraza, construcción primera, media cuarterada, almendros, buena tierra. 1.450.000, 6 años facilidades. BENDITO. 461111 (24)

LLUCHMAYOR precioso chalet, 3 habitaciones, salón-comedor, cocina, baño, terraza, una cuarterada frutales, 1.650.000. Facilidades. BENDITO. 461111 (17)

LLUCHMAYOR, pequeña finquita edificable, carretera Cala Pí, zona chalets 140.000. BENDITO. 461111. (12)

LLUCHMAYOR: Carretera Algaida precioso chalet, vistas montaña, 2 habitaciones, salón-comedor, baño, cocina, media cuarterada, almendros. 1 millón 500.000, facilidades. BENDITO. 461111. (20)

PLAZA TOROS piso 112 m2., 4 habitaciones, salón comedor, 2 baños, 2 terrazas, desde 3.875.000 Facilidades. 461110. (17)

PISO PLAZA PARIS completamente amueblado, 3 habitaciones, salón-comedor, baño, terraza, 1 millón 500.000, 12 años facilidades. BENDITO. 461110 (17)

PLAZA TOROS, 3 habitaciones, baño, aseo, salón-comedor, garaje, 1 millón 790.000, 12 años facilidades. BENDITO. 461110 (15)

EUSEBIO ESTADA 164 m2. 4 dormitorios dobles, 2 baños, salón-comedor, cocina, terraza, 3.800.000. Facilidades. BENDITO. 461110 (17)

SON ARMADAMS, piso lujo 200 m2., calefacción individual, material máxima calidad, garaje, desde 7.100.000. Facilidades BENDITO. 461110. (17)

PISOS AVENIDA SAN FERNANDO, salón-comedor, 4 habitaciones, 2 baños, construcción lujo, desde 2.800.000, 10 años facilidades BENDITO. 461110. (19)

PISO LUJO AVENIDAS, salón-comedor, 4 habitaciones cocina amueblada, 2 baños, aparcamiento desde 2.780.000. 12 años facilidades. BENDITO 461110. (18)

FABULOSOS PISOS EN LAS AVENIDAS, salón-comedor 4 y 3 habitaciones 2 baños, cocina amueblada, 2 ascensores garaje. 2.680.000. 12 años facilidades. BENDITO 461110. (24)

PASEO MARITIMO fabulosas vistas, piso lujo, 5 habitaciones, salón-comedor, cocina amueblada, 3 baños, calefacción, aparcamiento, grandes terrazas. 7.500.000, facilidades BENDITO. 461110. (23)

LLUCHMAYOR venta de chalets, 2, 3 habitaciones, en construcción y acabados, con media cuarterada de terreno desde 1.000.000, con facilidades a convenir. BENDITO. 461111. (21)

5 ALQUILERES

BELT INMOBILIARIA, alquileres de todas clases. Avda. A. Rosselló, 9, 1º. Edificio Minaco. Teléfonos 222211-227219-225627. (17)

APARTAMENTOS, piscina, tenis, playas, pinos. Urbanización Sol de Mallorca Teléfono 681398. (10)

INTERESAN pisos para alquilar con o sin muebles. Agencia FERNANDEZ. Teléfono 215251 12)

OFRECEMOS pisos amueblados para alquilar, todas zonas. Agencia FERNANDEZ. Telf. 216680. (12)

ALQUILER TELEVISORES. Tele-Hogar. Nicolás de Pax, 16. (10)

NECESITAMOS por gran demanda, pisos, chalets, apartamentos, locales, despachos, etc... para alquilar. 223563. VIVERN MAYRATA. (15)

VIVER MAYRATA, alquila estudios en C'an Pastilla, desde 7.000 mensuales. 223563. (11)

VIVERN MAYRATA, alquila piso en Manacor, 4 dormitorios, 2 baños, sala comedor, cocina amueblada. S'Illot. Precio 9.000 ptas. 233563. (17)

ALQUILO piso amueblado, junto Plaza Progreso, con 2 dormitorios por 10.000 ptas. GRAU BENNASAR, San Miguel, 43-1.º (17)

MASJAUME, Av. A. Rosselló 24. Lujoso ático en Avenidas, 4 dormitorios, 2 baños completos, gran salón comedor, gran cocina amueblada, preciosas vistas, (22)

MASJAUME, Av. A. Rosselló 24. Planta baja junto Héroes de Manacor. (11)

MASJAUME. Av. A. Rosselló 24. Piso calle Capitán Cortés, sin muebles. 3 dormitorios (13)

MASJAUME. Av. A. Rosselló 24. Calle Margarita Caimari, piso 3 dormitorios, baño, terraza (13)

LOCAL C/ Despuig, alquilo, 140 m2., 5 mts. altura, embaldosado, enyesado, preparado para altillo 100 m2., apto cualquier negocio, oficina, almacén. Informes: 210294. (23)

ARENAL. Alquilo piso 4 hab. dobles, sala comedor, cocina, baño, aseo, etc. Pesetas 14.000 A. LLABRES Telf. 212256-212338. (19)

CAN PASTILLA. Alquilo chalet apartamento con teléfono, 3 hab., baño, aseo, terraza, garaje privado, etc. ptas. 30.000 A. LLABRES. Telf. 212256-212338. (22)

CAN PASTILLA. Alquilo apartamento 2 hab., con teléfono, cocina, baño, sala comedor, etc. TV., lavadora automática. Pesetas: 15.000. A. LLABRES. Teléfono 212256-212338. (24)

RAMON Y CAJAL. Piso de 4 hab., baño, sala comedor, cocina, sin muebles. Ptas. 12.000. A. LLABRES. Telf. 212256-212338. (20)

ALQUILO piso 4 dormitorios Arenal, bien amueblado. ALEIX. Alejandro Rosselló, 32. 460818 (12)

ARENAL, cerca Club Náutico, apartamento 2 dormitorios, con muebles, 8.000. VIVERN 244916. (12)

CAN PASTILLA, amueblado nuevo. 1 dormitorio terraza. 11.000. Olmos, 43. (10)

SE ALQUILA, Gral. Riera, local fantástico, con 120 m2., 14.000. 221202. (11)

SE ALQUILA, zona Avenidas March, locales de 60 m2 y de 250 m2. 221202. (13)

TENIS. Amueblado, 3 dormitorios, terraza, 2 baños, 14.000. Olmos, 43. (10)

HEROES DE MANACOR, amueblado, 3 dormitorios, TV, teléfono, 14.000 Olmos, 43. (12)

PORTO-PI, estudios amueblados, calefacción, terraza, 6.000. Olmos, 43. (10)

BLANQUERNA, amueblado 3 dormitorios, terraza, teléfono. 12.500. Olmos, 43. (10)

PASEO MARITIMO, amueblado, 3 dormitorios, teléfono, calefacción, terraza. 17.000. Olmos, 43. (11)

INMOBILIARIA JORGE REINES REUS. Dispone todas clases de alquileres todas zonas y precios. Llámenos, será un placer atenderle. 210322. (19)

INMOBILIARIA JORGE REINES REUS. Precisa pisos y chalets en alquiler en cualquier zona para atender su cartera de demandas. 210322. (20)

NECESITO piso en alquiler o apartamento. Teléfono: 234545 (10)

ALQUILO estudio en C'an Pastilla, amueblado, 6.000 ptas. Telf.: 221688. (11)

ALQUILO estudio amueblado en Cala Mayor. 7.000 ptas. Tel.: 221688. (10)

MAS JAUME, Av. Alejandro Rosselló, 24. Alquila estudio amueblado en Baltasar Valentín, 2.300 ptas. amueblado. (17)

AGENCIA MALLORCA, alquila piso amueblado zona Avenidas, 2 dormitorios comedor cocina, baño, terraza. Precio 6.500. Informes Sindicato, 31. Teléfono 224580_223324. (21)

AGENCIA MALLORCA, alquila apartamento amueblado junto Plaza Sta. Eulalia, 1 dormitorio, comedor, cocina, baño. Precio: 7.000. Informes: Sindicato, 31. Tel. 224580-223324 (22)

AGENCIA MALLORCA, alquila apartamento amueblado calle Aragón, 1 dormitorio, comedor, cocina, baño terraza. Precio: 5.500 Informes: Sindicato, 31. Telf 224580-223324 (21)

AGENCIA MALLORCA, alquila estudios amueblados en Porto-Pí, 2 personas, comedor, cocina, baño terraza vista mar. Precio: 6.500. Informes: Sindicato, 31. Tel. 224580 — 223324. (24)

AGENCIA MALLORCA, alquila espléndido piso amueblado zona Avda. Argentina, 3 dormitorios, comedor, cocina, 2 baños, calefacción, teléfono, etc., Sindicato, 31. Tel. 224580 - Precio: 17.000. Informes: Sindicato, 31. Tel. 224580-223324. (25)

AGENCIA MALLORCA, alquila espléndido apartamento amueblado Terreno, 1 dormitorio, comedor, cocina baño, terraza con vista mar, teléfono, etc. Precio: 12.000. Informes: Sindicato. 31. Tel. 224580_223324. (26)

AGENCIA MALLORCA, alquila piso amueblado zona 31 Diciembre, 3 dormitorios, comedor, cocina, baño teléfono. Precio: 10.500 Informes: Sindicato, 31. Tel. 224580_223324. (22)

AGENCIA MALLORCA, alquila piso amueblado zona Plaza Toros, 3 dormitorios, comedor, cocina, baño, terraza. Precio: 10.000. Informes: Sindicato, 31. Tel. 224580_223324. (22)

AGENCIA MALLORCA, alquila apartamentos nuevos a estrenar Terreno, 1 dormitorio, comedor, cocina, baño, terraza, teléfono. Precio: 11.000. Informes: Sindicato, 31. Teléfono 224580_223324. (22)

AGENCIA MALLORCA, alquila bungalows amueblados en Paguera, 2 dormitorios, comedor, cocina, baño, terraza. Precio: 12 mil. Informes: Sindicato, 31. Telf. 224580-223324. (19)

AGENCIA MALLORCA, alquila apartamento amueblado Terreno, 2 dormitorios, comedor, cocina, baño, terraza vista mar. Precio: 14.000. Informes: Sindicato, 31. Tel. 224580-223324. (22)

AGENCIA MALLORCA, alquila espléndido apartamento amueblado Can Pastilla, 2 dormitorios, comedor, cocina, baño, terraza vista mar, teléfono, lavadora, etc. Precio: 20.000. Informes: Sindicato, 31. Telf. 224580-223324. (27)

AGENCIA MALLORCA, alquila piso amueblado junto Plaza Progreso, 2 dormitorios, comedor, cocina, baño, terraza, teléfono. Precio: 9.000. Informes: Sindicato, 31. Telf. 224580-223324. (20)

AGENCIA MALLORCA, alquila ático amueblado Ciudad Jadín, 2 dormitorios, comedor, cocina, baño, terraza vista mar. Teléfono. Precio: 12.500. Informes: Sindicato, 31. Teléfono 224580-223324. (24)

AGENCIA MALLORCA, alquila espléndidos apartamentos amueblados en Illetas, 2 dormitorios, comedor, cocina, baño, terraza, vista mar. Precio: 11.000. Informes: Sindicato, 31. Telf. 224580-223324. (20)

AGENCIA MALLORCA, alquila chalet amueblado, en Portals Nous, 3 dormitorios, comedor, cocina, baño, terrazas con vistas al mar, jardín, garaje, etc., Precio: 25.000. Informes: Sindicato, 31. Tel. 224580_223324. (29)

AGENCIA VIVERN
ALQUILA
pisos, apartamentos, despachos, locales, varias zonas. Informes: calle Balmes, núm. 1 Telf. 244916

6 CHALETS

CHALET en Santa María, 3 dormitorios, cocina grande con despensa garaje y trastero parcela de 4.000 m2 Precio: 3.750.000 ptas Facilidades. OLIVER MATEU Telf 210640 (25)

CHALET en Son Dureta dos plantas, 3 dormitorios, 2 baños y aseo, gran garaje trastero, terraza y porche cubierto, teléfono, calefacción buenos acabados. Precio: 10.500.000 ptas. OLIVER MATEU Teléfono 210640 (30)

COSTA DE LA CALMA: A estrenar, 550 m2. solar, piscina, a 2 minutos del mar, 3 dormitorios dobles, 2 baños, sala comedor con chimenea, cocina moderna equipada, terrazas grandes con barbacoa, garaje, completamente amueblado. Precio: 6.200.000 ptas. MARQUES_MADE. Tel. 680912. (42)

COSTA DE LA CALMA: Situación tranquila, 400 m2. terreno, 3 dormitorios dobles, 2 baños, cocina equipada, comedor, salón grande, terraza con arcos, garaje Completamente amueblado. Precio: 4.500.000 pesetas. MARQUES_MADE. Telf. 680912 (32)

URBANIZACION JARDIN DE FLORES: Fabuloso chalet 2 plantas, 5 dormitorios, 2 baños, 1 aseo, calefacción, solar 2.000 m2., a estrenar. 6.940.000 facilidades. MARQUES. 223719 (24)

CARRETERA VALLDEMOSA Casa chalet, 3 dormitorios dobles, solar 1.195 m2 frutales barbacoa, etc..., 4.500.000, facilidades. MARQUES. 223719 (17)

CAN PICAFORT (Son Baló): 2 chalets juntos o por separado, ideal 2 familias parientes o amigos. Cada uno consta de 3 dormitorios, sala comedor con chimenea, garaje, jardín, solar 280 m2 cada uno. Dos millones 785 000 y Dos millones 925.000 facilidades. MARQUES. 223719 (39)

CHALET 2 plantas. Cala Llombarts, 3 dormitorios, baño, tierras amplias, instalaciones para juegos niños, garaje, todo amueblado. 3.700.000, facilidades. 224884. (20)

PALMAÑOLA, chalet a estrenar, 4 dormitorios, piscina, calefacción propano, jardín 1.200 metros, precio interesante. 224884 (15)

CHALET PAGUERA, 4 dormitorios, 3 baños, 2 salas, terraza, jardín. ARCAS MARTI. 223024. (13)

CHALET COSTA CALMA. Lujo, 7 dormitorios, gran salón, terrazas, jardín, piscina, vista mar. 223024. (14)

CHALET en Palmañola, 3 dormitorios dobles con armarios, baño, cocina, coladuría, estar-comedor con chimenea, garaje, trasteros, bonito jardín, completamente amueblado, Precio 3.900.000 ptas. MUNAR_RAMON. Telf. 226959. (28)

CHALET SOMETIMES, solar 1.500 m2., sala comedor con chimenea, 5 dormitorios, 3 baños, 1 aseo, piscina, frondoso jardín, 10.000.000,- 2 años MARQUES. 210771. (23)

PARA ATENDER CLIENTES
necesitamos chalets rústicas y solares, distancia máxima 20 Kms. Palma.
MARQUES — Tfno. 21.07.71.

VALLDEMOSA
Casa de 5 dormitorios, sala comedor con chimenea, cocina, baño, aseo, terraza y sótanos.
Más información:
MONTIS — Tfnos. 21.21.17 - 22 67.25

BUSCO CHALET EN ALQUILER
a partir de febrero. Mínimo un año.
Situación: Alrededores Palma, disponga jardín y zona tranquila.
Ofertas POR ESCRITO a PUBLICOM
(Ref. H. S. C/. Mateo Obrador, 1, Palma
(No se atenderán llamadas telefónicas)

7 APARTAMENTOS

COSTA DEN BLANES a estrenar, primera línea 115 m2., 3 dormitorios dobles, 2 baños, cocina equipada, salón-comedor terraza, piscina común jardín, playa privada Precio 3.400.000 pts. Facilidades. MARQUES-MADE Tel. 680912 (32)

APARTAMENTOS EN SAN AGUSTIN. Magnífica vista al mar, rodeado de pinar, 2 dormitorios dobles, baño, salón comedor, 2 terrazas, desde 1 millón 850.000, facilidades. ARCAS MARTI. 223023. (25)

APARTAMENTO USADO FINAL PLAYA DE PALMA 3 dormitorios, baño, cocina, salón comedor, gran terraza, rodeado pinar, 1.800.000, facilidades ARCAS MARTI. 223023. (22)

VENDO. Apartamento de dos dormitorios en Palma Nova sin gastos comunitarios. Jardín propio. Precio. 1.450.000 pts 221688 (17)

VENDO. Apartamento de un dormitorio en Edificio «Torremar», fino Paseo Mtmo. Precio. 1.500.000 pts. 221688 (15)

VENDO. Apartamento de un dormitorio en Edificio «La Caleta» maravillosa vista al mar. Precio 1.800.000 pts. 221688 (17)

VENDO. Apartamento de un dormitorio con vista al mar en Bahía Grande. Precio. 1.450.000 pts. 221688 (16)

APARTAMENTO PORTO-PI, 2 dormitorios dobles, baño, cocina, gran salón-comedor, gran terraza, vista al mar. 2.400.000 ptas., 2 años. MARQUES. 210771. (22)

CAN PASTILLA, 1 dormitorio, sala comedor, baño, galería, etc. 1.000.000 pesetas. (A 50 metros de la playa). Telf. 221459. (19)

ESTUDIO Can Pastilla, baño y terraza, 50 metros playa. 1.000.000 ptas. Pagos a convenir. Telf. 221459 (16)

PLAYA ARENAL - Sometimes, apartamentos duplex 3 dormitorios, cocina, baño completo y aseo. Terraza, balcón. Aparcamiento. 3.300.000 ptas. Tel. 221459.

8 CASAS Y PISOS

PISOS Y ATICOS en calle Aragón cerca Avenidas. 4 dormitorios, 2 baños nuevos a estrenar, cocina grande bien amueblada calefacción a gas. 2 ascensores Precios: Desde tres millones ptas. Facilidades OLIVER MATEU Teléfono 210640 (33)

PISO 9.º en General Riera, 4 dormitorios con armarios, baño completo, mucho sol, ascensor y portería Precio: 1.575.000 ptas. Con facilidades. OLIVER MATEU Telf. 210640 (25)

PISO 3.º zona Cruz Roja, 3 dormitorios baño completo, ascensor. Precio: 1.400.000 pts. Facilidades OLIVER MATEU Teléfono 210640 (18)

PISO-ATICO en Santa Catalina, 3 dormitorios, baño y aseo, nuevo a estrenar, mucho sol, ascensor, portero automático, posibilidad de garaje en edificio. Precio: 1 800.000 pesetas. Facilidades OLIVER MATEU. Telf. 210640. (32)

REYES CATOLICOS, pisos 3 y 4 dormitorios, baño y aseo, terraza. Precio desde 2.000 000 ptas Contado, 250.000 ptas., resto a convenir. Telf.: 297388 252670 (24)

GRANDIOSOS PISOS y áticos terminados a estrenar C/. Industria. 4 dormitorios, 2 y 3 baños. Precios desde 2.300 000 ptas Condiciones a convenir Tel.: 297388_252670. (24)

GRANDIOSO ATICO a estrenar en 31 Diciembre. Magníficos acabados 00 m2. construidos, 4 baños completos, terrazas 1 cio 6.000.000 ptas., condiciones a convenir. Teléfonos: 297388-252670 (26)

HEROES DE MANACOR, pisos y áticos, directamente del constructor 3 y 4 dormitorios, 2 baños, exento de contribución garaje opcional precios: 1.700 000 — 2.000.000 y 2.600 000. Entrada desde 250.000, resto a convenir. Telf.: 297388_252670 (33)

ZONA GENERAL RIERA, muy soleado, 3 dormitorios, precio. 1.400 000 contrato 200 000 resto a convenir. Telfs.: 297388_252670 (18)

C/. INDUSTRIA, pisos 3 4 dormitorios, 2 y 3 baños. Precios: 1.700 000, 1.900 000, 2.100 000 y 2.600.000 contrato desde 250.000, resto a convenir Telfs.: 297388-252670 (26)

CALLE TTE. TORRES grandioso piso terminado a estrenar. Acabados lujo calefacción Precio: 4 000 00 Facilidades Tel. 297388_252670 (17)

ZONA JUAN CRESPI Pisos y áticos 3 y 4 dormitorios 2 baños, gran salón comedor, cocina amueblada acabados de calidad Precio: 2.450.000 hasta 3.150 000, facilidades PERELLO. 463248. (27)

ZONA MARQUES CENIA. Pisos 4 dormitorios 2 baños, gran salón comedor cocina amueblada y calefacción. Precio: 3.500 000. Aparcamiento 200 000 PERELLO 463248 (21)

PISOS LUJO en calle Marqués Cenia 4 dormitorios 2 y 3 baños, gran salón comedor cocina amueblada y calefacción, acabados calidad PERELLO. 463248 (23)

OPORTUNIDAD piso primero con terraza en zona Forti, 4 dormitorios baño y aseo gran salón comedor, cocina amueblada, totalmente decorados Precio y condiciones a convenir. PERELLO 463248. (27)

ZONA FORTI. Pisos y áticos 4 dormitorios, 2 baños, gran salón comedor cocina amueblada, todos los suelos de parket, perfectos acabados. Precio: 3.600.000 PERELLO. 463248 (25)

ZONA TENIS. Piso 4 dormitorios, 2 baños, y aseo, gran salón comedor, cocina amueblada, calefacción, acabados de calidad Precio 4.200.000, aparcamiento incluído PERELLO. 463248. (24)

ZONA BLANQUERNA. Pisos y áticos 3 y 4 dormitorios, 2 baños y aseo, gran salón comedor, cocina amueblada, puertas macizas, orientación Sur acabados calidad. Precio: 3.550.000 hasta 3.800 000. PERELLO 463248 (30)

ZONA PL. TOROS. Piso y ático 4 dormitorios, baño y aseo, cocina amueblada, gran salón comedor Precio 2.600.000 y 2.500.000, aparcamiento incluído. PERELLO 463248 (24)

AVDA. ARGENTINA. Pisos lujo 4 y 5 dormitorios, 2 baños y aseo, gran salón comedor, cocina amueblada, calefacción, acabados calidad Precio: 4.421.000 hasta 7.750.000. PERELLO. 463248. (26)

M.C.D. 2022

anuncios económicos

8 CASAS Y PISOS

SON ARMADANS. Sobreático 3 dormitorios, baño, terraza, calefacción, aparcamiento incluído, sol y vistas al mar. Precio: Dos millones 700,000 a convenir. PERELLO 463248. (21)

OCASION, calle Pedro Martel, vendo piso usado 4 dormitorios, baño, comedor, cocina, galería. Precio: Un millón 500.000 condiciones muy interesantes. PERELLO. 463248 (20)

ZONA PRECIADOS. Vendo piso 150 m2., 5 dormitorios, 2 baños y aseo, estilo antiguo, calefacción, acabados de lujo, aparcamiento opcional, próxima entrega, precio y condiciones interesantes. PERELLO. 463248. (28)

AVENIDAS. Pisos vista al mar. 4 dormitorios, 2 baños, a estrenar. Precio: 3.680.000 a convenir. PERELLO 463248 (17)

ZONA AVENIDAS. Pisos 3 y 4 dormitorios, 2 baños, cocina y salón comedor. Precio: 2.500.000. PERELLO 463248 (17)

VENDO piso lujo en C/ Marqués de la Cenia y Paseo Marítimo, de 4 y 5 dormitorios 3 baños, zona ajardinada. Informes: C. Aragón 6 Telf.: 462558 (25)

CALLE RAMON Y CAJAL directamente del constructor 3 y 4 dormitorios, 2 baños, magníficos acabados, precio desde 2.125.000 ptas. Condiciones convenir Telf 297388-252370. (25)

ZONA TENIS, piso cinco dormitorios, dos baños aseo, calefacción, posibilidad aparcamiento. 800.000 entrada, resto 9 años. MASSIP 211247. (18)

FORTI: En construcción, 3 dormitorios 2 baños trastero 2 terrazas, 130 m2. 1.8 .000. Contrato 300 m 223561. (17)

RA AL: Atico, 2 habitaciones dobles, una sencilla, armarios empotrados terraza. 1.500.000. 223561. (13)

PC T D'INCA: En construcción, 3-4 dormitorios baño, aseo, 1.400.000. Contrato 280.000. 223561. (13)

HEROES MANACOR: En construcción, 4 dormitorios, baño, aseo, galería Buena situación. Contrato 350.000. 15.000 mensuales. 223561. (17)

FORTI: Tres dormitorios, sala comedor, baño, cocina, galería. 1.650.000. 223561. (10)

SON ROCA: Tres habitaciones, sala comedor, terraza, baño, cocina, 750 mil. Facilidades. 223561. (12)

SON CLADERA: Tres dormitorios, cocina amueblada, galería, terraza 900.000. Facilidades. 223561. (11)

CALLE SAN FULGENCIO, piso de 2 dormitorios dobles, recibidor, baño completo, sala-comedor espaciosa, cocina amueblada completa, balcón, galería y teléfono. 1.250.000 pts. Facilidades. COB PASAMON 279212. (25)

VIVERO, piso 3 dormitorios (2 dobles), recibidor, armarios, 1 baño completo, sala-comedor, cocina amueblada completa, balcón, galería cerrada, 1 millón 100.000 pts. Facilidades. COB PASAMON. 279212. (24)

ZONA General Riera, ático de 2 dormitorios dobles, 1 baño, 1 aseo, cocina amueblada, galería, salón comedor, terraza de 25 m2. Pesetas 1.500.000. Facilidades. J. FERRA. 463510. (27)

ZONA Rafal, pisos 3 dormitorios, 1 baño, 1 aseo, sala comedor, cocina y galería recibidor. A estrenar. Desde 1.425.000. Facilidades J. FERRA 463510 (23)

ZONA Héroes de Manacor piso 3 dormitorios dobles, baño, sala-comedor, cocina amueblada con galería suelos en cerámica, pintado y empapelado, buena orientación y vistas Pesetas 1.900.000. Facilidades J. FERRA 463510 (31)

ZONA Héroes de Manacor, pisos en construcción de 3 y 4 dormitorios, 2 baños sala-comedor, cocina con galería, 250.000 pts. entrada y 12.000 ptas. cada mes J. FERRA. 463510 (30)

PISOS de 3 y 4 dormitorios, baño y aseo, cocina grande, sala-comedor terraza, aparcamiento desde 2.295.000. Grandes facilidades. J. FERRA. 463510 (22)

VENDO. Piso de tres dormitorios en Plaza Santa Isabel con mucho sol. Precio. 1.850.000 ptas. 221688. (16)

VENDO. Piso de tres dormitorios en El Vivero Precio con facilidades 825.000 ptas. 221688 (14)

VENDO. Pisos de cuatro dormitorios, dos baños, un aseo. Suelo de mármol, cocina amueblada, calefacción, garage opcional. Precio con facilidades. 3.400.000 ptas. 221688. (23)

VENDO. Atico de tres dormitorios en zona Jaime III con calefacción a estrenar, vista al mar. Precio. 4.500.000 pts. 221688 (20)

VENDO. Piso de cinco dormitorios en C/. San Miguel con terrazas soleadas, calefacción, garage opcional, dos baños y un aseo Precio 8 millones. 221688 (24)

VENDO. Pisos en Son Dameto de cuatro dormitorios exentos contribución, terminados en Junio 1979. Con prestamo de La Caja Postal, de hasta 1.350.000 pts. a devolver en 18 años. Precios desde 2.300.000 pts. 221688. (34)

VENDO. Piso en construcción de cuatro dormitorios en General Riera, baño y aseo. Precio 2.400.000 pts. 221688 (17)

VENDO. Piso en General Riera de cuatro dormitorios, mucho sol, dos baños, salón con chimenea Precio. 3.200.000 ptas. 221688 (19)

VENDO. Atico tres dormitorios a estrenar zona Fortí. Precio. 1.750.000 pts. 221688 (13)

VENDO. Piso de tres dormitorios en Luca de Tena. Precio. 1.800.000 pts. 221688 (13)

VENDO. Piso en General Riera de tres dormitorios (principio). Precio. 2.150.000 pts. 221688 (13)

VENDO. Atico de tres dormitorios a estrenar zona Blanquerna, mucho sol baño y aseo. Precio. 2.450.000 pts. 221688 (18)

VENDO. Piso de tres dormitorios zona GESA con vista al mar. Precio con facilidades. 1.750.000 pts 221688 (17)

ZONA ARAGON, pisos por planta, 4 dormitorios, baño, aseo, armarios, 2.600.000 facilidades 10 años. 224991. (15)

HONDEROS, 5.º pisos 3 dormitorios, decorado, orientación sur, 1.800.000 contado 1.600.000. 224991 224991. (12)

ZONO BLANQUERNA. 2.º piso, 3 dormitorios dobles cocina amueblada, decorado, 1.700.000 facilidades 3 años. 224991 (15)

SON COTONER, pisos, 2, 3 dormitorios, suelos cerámica desde 1.500.000, entrada 300.000 resto 10 años. 224991. (16)

HEROES MANACOR, pisos en construcción, 4 dormitorios 2 baños, 2.600.000 entrada 350.000 resto 15.000 mensuales. 224991. (16)

FORTI, pisos por plantas en construcción, 4 dormitorios 2 baños, cocina amueblada, 2.600.000, entrada 500.000. 224991 (15)

ATICO FORTI, 3 dormitorios, con armarios, 1.800.000 entrada 500.000 resto 3 años. 224991 (13)

ZONA 31 DICIEMBRE, pisos 145 m2, 4 dormitorios 2 baños, cocina amueblada 3.500.000 facilidades. 224991. (15)

PISO calle Colliure, 3 dormitorios, baño cocina amueblada, gran salón comedor, suelo parket, Dos millones; entrada 600.000, resto 25.000 mensuales, incluídos intereses. ARCAS MARTI 223023. (24)

PISO La Soledad, 3 dormitorios, baño, aseo, salón comedor, cocina amueblada, 2.200.000, facilidades. ARCAS MARTI. 223023. (16)

PISOS LUJO Marqués de la Cenia 4 y 5 dormitorios, cocina amueblada, suelo mármol, calefacción, portero, televisión, piscina, etc., desde 5.300.000, facilidades. ARCAS MARTI, 223023 (24)

PISO Médico José Darder, 4 dormitorios, 2 baños, cocina amueblada, gran salón comedor, calefacción individual, acabados primera calidad. 3.300.000, facilidades 12 años ARCAS MARTI. 223023. (25)

PISO zona Luis Vives, 3 dormitorios, baño, salón comedor, cocina amueblada acabados primera calidad. 2.500.000, muchas facilidades ARCAS MARTI Tel 223023. (20)

ZONA Alexander Fleming, 4 dormitorios, salón comedor cocina amueblada, 2 baños calefacción individual, 3.500.000, entrada 875.000. ARCAS MARTI. 223023. (19)

ZONA Avenidas. Pisos 4 dormitorios, trastero, salón comedor, 2 baños, cocina amueblada, galería, terraza, calefacción individual. 600.000, facilidades. ARCAS MARTI. 223023. (21)

ZONA Eusebio Estada. Pisos 154 m2., 4 dormitorios, 2 baños, 3 armarios empotrados, salón comedor, terraza, galería, calefacción individual, 3.700.000 entrada 1.000.000. ARCAS MARTI. 223023. (25)

ZONA Plaza Toros. Pisos 135 m2., 4 dormitorios, 2 baños, salón comedor, cocina amueblada, galería, despensa, armarios empotrados, terraza, orientación sur 3.850.000, entrada Un millón, resto convenir. ARCAS MARTI. 223023. (29)

ZONA Carretera Valldemosa. Aticos 4 dormitorios, 2 baños, salón comedor, cocina, despensa, terraza, 3.000.000, entrada 300.000, resto 10 años. ARCAS MARTI 223023. (22)

ATICO zona Juan Crespí, 3 dormitorios, baño, cocina, salón comedor, galería, terraza. 1.300.000, contado. ARCAS MARTI. 223023. (17)

ZONA Avenidas. Pisos usados 3 y 4 dormitorios, 1 baño, muy buen estado, cocinas amuebladas, galería, terraza 1.800.000 y Dos millones 600.000, a convenir. ARCAS MARTI. 223023. (25)

PISOS en construcción zona Avenidas. 4 dormitorios 2 baños, terraza, galería, de 2.700.000 a 3.350.000, entrada 500.000 resto a convenir. ARCAS MARTI. 223023. (23)

PISO lujo delante Correos, 3 dormitorios, 2 baños, habitación plancha, cocina grande, sala comedor con separación, todo exterior, calefacción. 5.500.000 a convenir. ARCAS MARTI. 223023 (25)

ZONA 31 Diciembre, primer piso usado, 4 dormitorios, 1 baño, sala y comedor, galería cubierta, 1.450.000 a convenir. ARCAS MARTI. 223023. (21)

ZONA Archiduque Luis Salvador. Pisos 3 dormitorios, 1 baño, 1 aseo, terraza, galería, 1.400.000 y 1.790.000, entrada 400.000 resto facilidades. ARCAS MARTI. 223023. (23)

ESTUDIO Cala Mayor. Vista panorámica completamente equipado 700.000, a convenir, 650.000 al contado. ARCAS MARTI. 223023 (15)

ZONA GENERAL RIERA Piso 3 dormitorios dobles armarios empotrados completos, cocina completamente amueblada baño y aseo. 2.100.000. 800.000 entrada. Resto 12 años MARQUES 223719 (24)

ZONA GENERAL RIERA: 4 dormitorios, baño y aseo, cocina amueblada 120 m2 2.150.000. 500.000 entrada 500.000 entrega llaves (febrero-79). Resto 10 años. MARQUES 223719 (25)

CARRETERA SOLLER: Fabuloso ático 4 dormitorios, baño y aseo, grandes terrazas, sol, vista panorámica aparcamiento doble incluído. 2.500.000. 1.500.000 entrada. Resto 12 años MARQUES. 223719 (25)

ZONA PLAZA FLEMING: 3 dormitorios dobles, baño y aseo, acabados primera calidad 2.200.000. Un millón 100.000 entrada. Resto 12 años. MARQUES 223719 (20)

OCASION: Primer piso Son Forteza, 3 dormitorios, armarios empotrados, sin ascensor. 1.050.000 350.000 entrada. Resto 12 años. MARQUES 223719 (19)

SON OLIVA: En construcción, 4 dormitorios, baño y aseo, exentos contribución 2.200.000 500.000 entrada Resto 15 años MARQUES. 223719. (19)

ZONA PLAZA TOROS: 3 dormitorios baño y aseo, terminado. 1.790.000. 400.000 entrada, resto 13 años. MARQUES. 223719 (17)

ZONA BAR GÜELL. Piso dormitorios dobles, baño terraza y galería, ascensor 2.000.000. Facilidades. RP-8. MASJAUME. 464254. (18)

QUINTO PISO, vista mar y tenis. Finalizado a estrenar. 4 dormitorios, 2 baños, cocina y sala-comedor grandes. Calefacción gas individual, estupenda orientación. Incluye trastero y aparcamiento Cuatro millones 500.000 AP-43. MASJAUME. 464250. (31)

HEROES DE MANACOR. 7º piso a estrenar. 4 dormitorios, baño, aseo, cocina amueblada, terraza y galería. Vista mar. Dos millones 250.000. HP-6. MASJAUME. 464254. (23)

PISOS 5 dormitorios en Aragón (160 m2.), 2 baños, suelos cerámica, calefacción gas, garaje y trastero incluído. 4.150.000 Facilidades. AP-38. MASJAUME. 464254. (23)

JUNTO Colegio Luis Vives: 6º piso, 3 dormitorios baño, cocina amueblada. Sala-comedor, teléfono, garaje opcional. 2.300.000. Entrada 700.000. Resto 4 años. JP-10. MASJAUME. 464254 (25)

SEXTO PISO Avenida A. Rosselló, 3 dormitorios, baño, aseo, sala-comedor 44 m2. Orientación y vistas inmejorables. 2.800.000 AA 42. MASJAUME. 464254.

ATICO junto Plaza Obelisco, 4 dormitorios, 2 baños salón-comedor, chimenea, terraza, parcialmente amueblado y decorado. 3.100.000. CA-32. MASJAUME. 464250. (20) 42. MASJAUME 464254. (22)

PLAZA MAYOR: Piso alto a estrenar de 220 m2., 5 dormitorios, 2 baños, aseo, gran sala comedor, cocina, soleado, excelentes vistas. Calefacción gas, tranquilo. 6.000.000. Facilidades. MP-7. MASJAUME 464250 (30)

ZONA BALMES. Bonito piso 1 dormitorio, sala-comedor, recibidor, baño, cocina, galería, completamente amueblado. 1.200.000 Facilidades. RP-9. MASJAUME 464254. (20)

CALLE ARAGON junto Avenidas, magnífico piso usado. 4 dormitorios, baño, aseo, gran sala-comedor. 2.200.000, facilidades. PP-40 MASJAUME. 464254 (20)

CALLE Arquitecto Bennasar pisos de 3 y 4 dormitorios, desde 2.500.000 ptas. MUNAR-RAMON Tel 226959. (16)

PISO en calle Gral. Riera, 4 dormitorios, baño y aseo, sala-comedor, cocina amueblada. Precio: 1.950.000 pts. MUNAR-RAMON. Teléfono 226959 (21)

PISO zona Avenidas, a estrenar 4 dormitorios, 2 baños sala-comedor y cocina. Precio 2.500.000 ptas. MUNAR-RAMON. Teléfono 226959 (20)

NECESITAMOS pisos y apartamentos para atender demandas clientes. Inmobiliaria OLIVAR. 226687. (10)

SOBRE-ATICO zona Juan Alcover, 4 dormitorios, baño, aseo, sala comedor con chimenea, cocina equipada, buena vista, 2.200.000, facilidades. Inmobiliaria OLIVAR. 210294. (23)

ZONA Jaime III, piso entresuelo, 140 m2. 4 dormitorios, baño, aseo, cocina, sala comedor, lavadero, espléndido para despacho. 2.500.000, facilidades Inmobiliaria OLIVAR. 226687 (23)

PISO 260 m2., barrio antiguo, buena orientación, 5 dormitorios, comedor, sala, baño, aseo, cocina, dependencias. 4.000.000. Inmobiliaria OLIVAR. 210294 (19)

SON ARMADANS, vistas panorámicas, 4 dormitorios, sala-comedor, cocina, baño, aseo ducha, terraza, aparcamiento, piscina, calefacción, etc Precio Tres millones 100.000. Facilidades. Fincas VAQUER. Teléfono 235629-230740. (25)

ZONA PLAZA MADRID, 5 dormitorios, 2 baños, sala-comedor, cocina, etc. Desde 2.700.000. Facilidades Fincas VAQUER. Teléfono 235629 230740. (19)

ZONA REYES CATOLICOS, 3 dormitorios dobles, cocina, sala-comedor, etc. Desde 1.775.000. Entrada 400.000. Resto facilidades. Fincas VAQUER. Teléfono: 235629-230740. (21)

ZONA HEROES DE MANACOR. Pisos exentos de contribución, 3 y 4 dormitorios, sala-comedor, cocina, baño, aseo, terraza, etc. Desde 1.950.000 Entrada 500.000, mensualidades 12.500 Resto 15 años. Fincas VAQUER. Tel. 235629-230740. (33)

ZONA TOROS, 4 habitaciones, etc. 3.000.000. Entrada 300 mil. Resto 10 años. Directamente constructor. Fincas VAQUER. Tel: 235629-230740. (23)

PLANTA BAJA, la Soledad, necesita reforma, o como solar para construcción, 267 mts. precio 2.000.000, Entrada 30 %, resto facilidades A. OLIVER. 212540 (22)

ZONA GRAL. RIERA, 2 últimos pisos, 3 dormitorios baño completo, 1.585.000; 250.000 entrada, 250.000 entrega llaves, resto 15.000 mensuales. A. OLIVER. 212540. (22)

STA. CATALINA, calle Juan Crespí, pisos 3 y 4 dormitorios, 2 baños, solado de cerámica, muy soleados, A. OLIVER. 212540. (20)

ZONA PLAZA MADRID, piso 135 mts., 4 dormitorios, 2 baños, orientación sur, todo exterior, nuevo a estrenar. 2.875.000, entrada 30 %, resto facilidades. A. OLIVER. 212540. (25)

ZONA GRAL. RIERA, piso 4 dormitorios dobles, baño y aseo, etc. 2.200.000, entrada 700.000, resto a convenir. A. OLIVER. 212540. (20)

ZONA AVENIDAS, piso 3 habitaciones, baño completo, sala-comedor, cocina completamente amueblada, galería cubierta, orientación sur, 2.200.000, entrada 600.000, resto 3 años. A. OLIVER. 212540. (24)

ZONA PEDRO GARAU, sobreático 2 dormitorios, baño completo, sala-comedor, recibidor, terraza, orientación sur, entrada 500.000, resto a convenir. A. OLIVER. 212540. (22)

CALLE FATIMA, fabuloso piso 4 dormitorios, 2 baños, sala-comedor, cocina amueblada, calefacción individual, piso por planta nuevo a estrenar, solado de cerámica. 4.150.000, entrada 30 %, resto facilidades. A. OLIVER. 212540. (31)

SON CLADERA. Vendo piso, 3 hab., baño, cocina, sala comedor. Ptas. 800.000 máximas facilidades. A. LLABRES. Tl. 212256-212338 (19)

ZONA Industria. Vendo duplex sin estrenar, inmejorable situación y vista, 5 hab., sala, comedor, cocina, 2 baños completos, cocina, coladuría, etc. 2 entradas. Ptas. 5 millones 500.000, facilidades a convenir A. LLABRES. Teléfono 212256-212338. (35)

ZONA San Miguel. Atico 3 hab. 1 hab. servicio, baño aseo, cocina amueblada sala, comedor, terraza, ptas. 3 millones, con facilidades. A. LLABRES. Teléfono 212256-212338. (26)

COMPRARIA piso próximo Plaza Mayor. ALEIX. Alejandro Rosselló, 32. 460818. (10)

SI QUIERE vender su piso, apartamento, chalet, etc. rápidamente, llámenos. LAMAS. 217538-217574. (13)

ZONA Güell, piso tres dormitorios dobles, salón amplio. 1.800.000. 217538. (10)

ZONA Güell, ático cuatro dormitorios, terrazas, cocina amueblada. 2.600.000. 217574. (10)

SON OLIVA, piso sin ascensor, tres dormitorios, vistas despejadas, decorado, 500.000 entrada, resto 15 mil mensuales. 217574. (16)

BLANQUERNA, ático cuatro dormitorios, baño, aseo gran terraza, completamente amueblado, Dos millones 250.000. 217538. (12)

ZONA Pedro Garau, magnífico piso 160 m2., cuatro dormitorios, amplios, gran salón, dos terrazas. Dos millones 875.000. 217574. (16)

SON FORTEZA, planta baja, tres dormitorios buen estado. 2.500.000. 217538. (10)

PISOS TERRENO. Magnífica vista, excelente construcción. 5 dormitorios, 4 baños, terrazas, etc Siete millones 500.000 ptas 3 años MARQUES 210771. (18)

PISOS ZONA TENIS. Excelente construcción, 4 dormitorios, 3 baños, calefacción individual, suelo de mármol, carpintería gran calidad, posibilidad aparcamiento. Desde pesetas: 4.300.000. Facilidades 10 años MARQUES. 210771. (27)

PISO ZONA TENIS, 5 dormitorios, 2 baños, aseo, sala-comedor, cocina, galería, terraza, calefacción, aparcamiento. 3 millones 800.000 ptas. 2 años. MARQUES. 210771. (21)

ARENAL: Vendo entresuelo, 3 dormitorios. 2 millones 200.000 pts., con terraza. 461887. (10)

INMOBILIARIA JORGE REINES REUS. Para atender la cartera de demandas, necesita pisos para vender. Llámenos, será un placer atenderle. 210322. (20)

AUSIAS MARCH, piso 4 dormitorios, baño completo, cocina espaciosa, galería, sala comedor 125-220, exento contribución, gastos escalera, bajos. Pts. 1.900.000 MIGUEL COSTA. 224759. (23)

SON ARMADANS piso a estrenar, recibidor, 5 dormitorios, 3 baños, sala comedor, cocina grande, acabados excelentes, mucho sol, buena vista, calefacción individual gas ciudad, garaje en el edificio. Pesetas: 4.000.000 Miguel COSTA. 224759 (32)

ZONA GRAL. RIERA. Vía Alemania, piso 4 dormitorios grandes, 1 baño completo, 1 aseo cocina amueblada, galería, gran sala comedor. 3.100.000 MIGUEL COSTA. 224759. (24)

VENDO primer piso 4 dormitorios portero automatico en Son Serra, 2 millones Ptas 461887. (13)

VENDO piso 3 dormitorios terminado, exento zona Honderos. 461887 (10)

UETAM: Vendo primer piso con terraza, calefacción, 4 dormitorios. 461887 (10)

ZONA COLUMNAS Vendemos pisos y áticos, terminados, directamente del constructor. 461887. (11)

PROPIETARIOS: Rogamos ofertas de pisos y locales en alquiler y venta, entre Avenidas y Reyes Católicos. Bellver. 461887. (18)

VENDO planta baja, 3 dormitorios, techo libre en Son Forteza, Plaza García Orell, 14-2.º (15)

ZONA ARAGON, vendo piso muy buena conservación 4 dormitorios, cocina, baño. 1.900.000. Facilidades a convenir. Telf.: 234545. (17)

ZONA HEROES DE MANACOR, pisos de 4 dormitorios, baño y aseo, sala-comedor con terraza. Entrada 350.000, resto 15.000 Telf.: 234545. (21)

VENDO piso en zona Plaza París, 3 dormitorios, sala-comedor, baño y aseo, cocina amueblada, armarios empotrados, 3 millones 200.000. Telf.: 234545 (20)

ZONA PLAZA MADRID, 4 dormitorios, calefacción individual, armarios empotrados, 2.700.000. Tel 234545. (12)

VENDO EN LA VILETA, piso 3 dormitorios, baño completo, cocina amueblada, 1.600.000. Tel: 234545. (14)

ATICO GRANDE y muy soleado, 2.600.000, entrada 1.200.000, resto convenir. 224884. (11)

AVDA. ARGENTINA piso alto, 4 dormitorios, baño, aseo, etc., entrada 1.300.000, resto facilidades. 224884. (14)

PISOS acabados de lujo, calefacción, cerámica, plaqueta, 4 dormitorios, 2 baños, etc. 3.875.000, amplias facilidades. 224884 (16)

SOBREATICO, 2 dormitorios, mucha terraza, buenas vistas, entrada 500 mil, resto 15.000 mensuales. 224884. (13)

BLANQUERNA piso 4 dormitorios, baño, aseo, trastero, gran sala-comedor, etc. 2.600.000, entrada 500.000, resto 4 años. 224884. (18)

SON GOTLEU, 2 dormitorios, baño, cocina, etc. 550.000 pesetas. Entrada: 250.000 ptas., resto 8.000 mensuales, intereses incluídos. Telf. 221459. (19)

EL VIVERO, 2 dormitorios, piso primero antiguo sin ascensor. Baño, cocina, etc 675.000 ptas. Entrada: 300.000, resto 4 años. Teléfono 221459. (21)

JUNTO Plaza Madrid, ático tres dormitorios, armario, terraza, baño completo, decorado, etc. 3.250.000 pts. Entrada 1.500.000 pts. resto 3 años. Tel. 221459. (22)

CAN PICAFORT: Piso y bajos, sin terminar, fachada dos calles, muy buena situación, buenas vistas, 3.000.000 pts. BESTARD. Telf. 461940. (20)

A PROPIETARIOS

DE PISOS,

gestión de venta rápida, por gran demanda de compradores, necesitamos pisos en todas zonas, y condiciones. Agencia Inmobiliaria COB PASAMON. Juan Bauzá, 9, pral. (Travesía Pza. Columnas). Telf. 27 92 12.

DIRECTAMENTE DEL CONSTRUCTOR

Pisos y áticos de 3 y 4 dormitorios, 2 baños exentos contribución, aparcamiento opcional, zona Eusebio Estada, contrato 200.000 ptas. resto a convenir Tels 297388-252670

PRIMER PISO

4 dormitorios, con terraza de 169 m2. EXENTO DE CONTRIBUCION, baño, aseo, aparcamiento y trastero, calefacción individual, cerámica. Precio 3.496.000 ptas. Entrada 900.000, resto 15 años. — FINCAS VAQUER. Tfnos. 23.56.29 - 23.07.40

9 TRASPASOS

SE TRASPASA papelería en buena barriada por no poder atender informes: en el teléfono 278989 (15)

TRASPASO negocio de alpargatería, cestería y mimbrería, junto calle Sindicato. Buena clientela y pleno rendimiento. A. LLABRES. Tel. 212256-212338. (20)

ZONA Plaza Pedro Garau, traspaso carnicería con vivienda, mucha clientela. Precio: 1.400.000 ptas. MUNAR-RAMON. Tel. 226959. (17)

TRASPASO souvenir en C'an Pastilla, 70 m2. más terraza 1.000.000. ARCAS MARTI. 223023. (13)

ZONA Pza. Santa Catalina Thomás, traspaso tienda de unos 100 m2., alquiler de 1.200 ptas. mes. Precio: 1.200.000 ptas. MUNAR-RAMON. Telf. 226959. (23)

VENTA o traspaso en el Arenal, panadería-pastelería en pleno funcionamiento, maquinaria en perfecto estado, clientela selecta. Precio a discutir: MUNAR-RAMON. Tel. 226959. (24)

M.C.D. 2022

inmuebles, particulares y constructoras

1 HIPOTECAS

COMPRO HOTEL
DE UNA A TRES ESTRELLAS, DE 150 A 300 PLAZAS, DE EL ARENAL A PALMA NOVA.
Tfno. 22.13.68, por las tardes.

2 SOLARES Y TERRENOS

VENDO solar Bahía Grande 600 m2., inmejorable situación Tels 216529-291695 (11)

URBANIZACION Santa Ponsa, parcelas desde 1.200 ptas. m2. IMISA Plaza de España, 4. Tel. 286540 Venta directa del PROMOTOR (19)

CONSTRUCTORES, solares céntricos amplia edificabilidad. Precios interesantes. Tel. 223347. (10)

SE VENDE, solar en Son Anglada, superficie 1.396 m2 precio 3.500.000 30% entrada resto 1 año sin intereses. Tel. 223347. (19)

EN BAHIA GRANDE se vende solar. Teléfono 278591. (10)

VENDO solar Bahía Grande de 800 m2., esquina buena situación. Telf. 295262. (11)

PARTICULAR compraría solar en Palmañola, de 500 o más metros. Ofertas al Telf 270746. Sr. Ramón. (16)

SOLARES en Santa Ponsa, El Toro, Palma, Cala Pí, Cala Figuera. Telf. 227077. (13)

VENDO 7.100 m2. de terreno carretera Algaida, Km. 14 Telf 256208. (10)

VENDO solar de 240 metros en la Rápida, inf.: n.º 277986. (11)

SON RAPIÑA, vendo solar 625 m2., fachada 2 calles. Tel.: 231790. (11)

CAMBIARIA solar en Bahía Grande por solar en Palmañola. 273008. (10)

INVERSIONISTAS CONSTPUCTORES PROMOTORES
Magnífica oportunidad solar en CALA VIÑAS primera línea del mar, 10.000 m2.
Precio óptimo por necesidad de venta antes del 20.12.78
Para informes al Tfno.: 27 61 00, tardes.

3 LOCALES Y DESPACHOS

NAVES SISTEC en Polígono La Victoria. Venta y alquiler. Tels 273000 y 273008

BUSCO local en San Miguel Olmos Ref. 476 Vía Roma, 8-A. (11)

COMPRARIA negocio en calle céntrica Ref. 47 Vía Roma, 8-A

COMPRARIA casa antigua Olmos - Vía Roma Ref 428. Vía Roma 8-A

ALQUILO local 200 metros dos puertas grandes, tras Plaza de Toros teléfono: 293731. (12)

MAGNIFICO local junto Vía Cintura Rafal, 300 m2.; planta 320 m2., sótano montacargas, 2 puertas varias oficinas montadas, luz teléfono, 2 cámaras frigoríficas, todo en perfecto estado. 8.000.000 Ptas Facilidades). A.P.I. SAGARRA Tlf.: 273494 y 244925 (6)

VENDO local Rafal Nou, precio interesante. Telf.: 222913, mañanas. (10)

ALQUILO local nuevo, La Soledad Tel.: 298889 de 21 a 22 horas. (12)

VENDO en Magalluf, local bien situado, Tel. 681748, tardes de 15 a 18 h (13)

LOCAL en esquina carretera Sóller, 400 mts posibilidad de dividir en dos. Varias puertas. 15 m2. Facilidades. 273008. (18)

FORTI alquilo local con teléfono esquina, 2 puertas, Telf. 290525 (10)

POR 2.995.000 ptas. contado local unos 147 mts. cuadrados, moderno y céntrico calle Fray L. de León, valor mt. cuadrado en dicha zona 25 000 ptas. Incluye el precio bar montado sin maquinaria, mostrador madera 10 mts, mesas sillas bancos, jardineras, letreros luminosos y otras instalaciones, cuyo valor según facturas superan las 800.000 ptas. Teléfonos 214958-223322 Horas oficina (58)

CERCA PLAZA GOMILA
Local con terrazas de 2.600 m2.
Teléfono: 46 44 00

LOCAL EN CA'N PASTILLA
Aporto o vendo para negocio, local semisótano de 500 m2 Fachada a tres calles Primera línea Facilidades
Teléfono: 46 44 00

4 FINCAS

VENDO FINCA RUSTICA Algaida, 2 cuarteradas, poblada almendros y algarrobos de 2 a 16 años, casa 2 habitaciones, sala comedor con chimenea, baño agua caliente, terraza, 4.000.000 ptas., facilidades. Teléfono noche, 660370, calle Villa Madrid, 5, 1º 1ª Llluch mayor. (39)

OJO! Casetas desmontables, para campo y obras kioscos, vestuarios, cabinas, pequeñas naves para almacén y garajes. Tel.: 263691. (19)

PERMUTARIA terreno 22.500 m2, en Puigpuñent, agua surgente, magníficas vistas, por apartamento. Teléfono 403423. Sr. Verdejo. (16)

LLUCHMAYOR, 7.000 metros almendros, vista a la montaña, 350.000. 266605, de 4 a 5. (13)

LLUCHMAYOR vendo parcela de tierra junto camino asfalto, zona de Gracia, orientación inmejorable, facilidades. Telf.: 212109. (16)

LLUCHMAYOR vendo parcela de tierra 2.000 m2., inmejorable situación, 225 mil, 55 entrada, resto hasta 8 años. Telf.: 212109. (19)

SANTA MARIA vendo caseta 1.700 m2. tierra frutales. Facilidades. Telf.: 212109. (11)

SANTA MARIA vendo caseta campo con 1 cuartón de tierra frutales, buena situación, facilidades Teléfono 212109 (16)

PARTICULAR, Consell vendo 1 cuarterada cercada con caseta, cisterna, aperos muy arbolada, inmejorable situación. Telf.: 212109. (16)

SANTA MARIA, rústicas de dos a 24 cuarteradas. Teléfono 227077 (10)

LLUCHMAYOR, rústicas de 10 a media cuarterada desde 225.000 Tel. 227077. (11)

CALVIA, 8 cuarteradas almendros, grandes casas, a 15 kilómetros Palma. Teléfono 227077. (12)

CALVIA rústicas en La Vall Negre, maravillosas vistas. Telf. 227077. (10)

CALVIA, rústica con casita y cisterna, a 15 kilómetros Palma. Telf. 227077 (12)

BINIALI, dos cuarteradas, casita, cisterna, almendros albaricoqueros, higueras. Telf. 227077. (10)

BINISALEM, 2.000 m2. frutales, agua corriente, electricidad, casita Teléfono: 227077 (10)

SA CABANETA, 40.000 m2., posibilidad agua, maravillosa vista. Telf. 227077 (10)

RUSTICA 480 cuarteradas, tres manantiales, dos pozos, casas, electricidad, teléfono 227077. (11)

PARTICULAR vendo terreno a 2 kilómetros Palma Nova. Teléfono 239523. (10)

PORTOL 14 cuarteradas, completamente llanas, lindante carretera asfaltada. Casa con pozo (perforación). 7.000.000 pesetas. Facilidades. Tel: 221459. (17)

ZONA Inca chalet 3 dormitorios, sala comedor, terraza, cocina, baño, electricidad. 1.000 m2. solar. 2.800.000 ptas. Entrada 500 mil ptas. Tel 221459. (20)

ZONA Llubí, 2 cuarteradas con caseta y cisterna. Precio 950.000 ptas. Entrada 250.000, resto 4 años Teléfono 221459. (18)

ZONA Inca casa con 3 dormitorios, baño, etc. 3.500 m2. de terreno, cisterna. Precio: 1.600.000 ptas. Entrada 400.000, resto 4 años. Telf. 221459. (23)

SANTA MARGARITA, 4 cuarteradas garriga, mucha caza y setas. 950.000 ptas. Entrada 400.000 ptas., resto 4 años. (Junto carretera asfaltada). Tel. 221459. (22)

A 5 KILOMETROS DE SANTA MARIA
Casa de campo, zona regadío, 3 dormitorios, sala comedor con chimenea, cocina, despensa, baño, cuarto trastero y terraza.
Precio: 1.550.000 ptas.
Informes: Bar España, Plaza España, 18. SANTA MARIA

5 ALQUILERES

ALQUILER televisores, máxima garantía. BOLSA DEL TELEVISOR. Plaza Arzobispo Miralles, 8—A. Telf. 216550. (14)

ALQUILER TELEVISORES, LA BOLSA DEL TELEVISOR. Pza. Arzobispo Miralles, 8-A Teléfono: 216550.

SE VENDEN aparcamientos para motos. 100.000 pts. Junto Mare Nostrum. Facilidades 273008.

PASEO MARITIMO, se alquilan apartamentos y estudios por meses. Informes: Telf 400383 (12)

BUNGALOW en Palma calle Son Matet, 5, desde 8.000. Electricidad, agua lencería incluida. (13)

MATRIMONIO sin niños buscan apartamento o chalet bien amueblado, con vista abierta en una zona tranquila dentro de 15 kms de Palma, por 3 años Cerca de la playa o con piscina, 3 dormitorios. Teléfono y calefacción si es posible. 230072. (42)

ALQUILO piso sin muebles. 7.000 pts. Tel. 242947 (10)

SE ALQUILA casa amueblada, piscina, jardín, pinos, 2 chimeneas, comedor, sala, 4 dormitorios, 2 cuartos de baño, arcon congelador, lavadora, lavaplatos, Tf. Son Rapinya. T.: 238465, de 10 a 2, 4 a 6. (35)

ATICO dos habitaciones, gran terraza y galería, zona Secar de La Real a 1 km. de Hiper, 4.000 pts. Tefno.: 292029. Llamar a partir de 12 y media. (26)

ALQUILO apartamento sin muebles. C/ Olmos, n.º 50-8.ª planta. Razón portería. Sólo mañanas. (12)

MATRIMONIO mallorquín desea planta baja para alquilar, zona Palma o cercanías. Telf.: 285698. (13)

BUSCO piso sin muebles 3 habitaciones, zona Avenidas - Aragón - Blanquerna - Héroes de Manacor. Llamar Tel: 226374 de 14 a 16 h. Jaume. (22)

VENDO planta baja y sótano (total 436 m2.) en esquina céntrica y comercial. Informes: Tel. 287376. (16)

PARTICULAR alquilo piso amueblado, 3 dormitorios, cerca Plaza Progreso. 283244 - 290531. (11)

SE ALQUILA local de 31 m. Tlf.: 284286. (10)

ALQUILO cocina y dormitorio 2.500. Informes Tel.: 217128. C/Socorro. (10)

PARTICULAR: Alquilo piso amueblado, junto Torre Pelaires. Tel. 400133. (10)

SE ALQUILA apartamento amueblado, nuevo en C./ Colliure. Inf.: Tel.: 250638 (11)

NECESITO primer piso en alquiler, mínimo cuatro habitaciones, sin muebles. Teléfono: 237664. (12)

PARTICULAR: Alquilo local apto para cualquier negocio o almacén, en el casco antiguo, 45 m2., calle Salom, 6. Informes: 251662. (19)

ALQUILO apartamento, habitación doble, salón comedor, baño, terraza, calle facción gas ciudad. Dos de Mayo, 16,2.º (15)

EN PASEO MARITIMO: Magnífico apartamento un dormitorio con terraza. Personas no cuidadosas abstenerse. 12.500 pesetas. Teléfono 224961. (18)

SE ALQUILA apartamento de un dormitorio en Portals Nous. 10.000 pts. Tel.: 463111. (13)

ALQUILO bajos amueblados, zona Cort para señorita sola 5.000. 235763. (10)

ALQUILARIA piso sin muebles, 4 dormitorios, zona Instituto o próxima. Tfn.: 216510. (12)

DESPACHO MUY CENTRICO
ALQUILO
ESQUINA PLAZA MAYOR SAN MIGUEL
Informes: Teléfono: 21.66.88, de 10 a 5.

6 CHALETS

VENDO chalet de 6 dormitorios, gran jardín de 2.000 m2., sito en La Font Seca. (Pasado Palmañola.) Precio con facilidades 8 millones. 221688. (23)

CHALET Apartamento de lujo. C'an Pastilla, 50 m. de la playa, 3 dorm., 2 baños, aseo, jardín vallado, garaje grande, teléfono, calefacción central, amueblado. 5.500.000 pts. Tel.: 283856. (28)

EN PUERTO POLLENSA chalet singular completamente equipado, jardín, garaje, etc. 16.000.000 pts. 273008. (14)

CHALET zona de Campos junto carretera. 273008. (10)

7 APARTAMENTOS

VENDO apartamento un dormitorio en Bahía Grande, vista al mar. Precio 1.450.000 pts. 221688. (14)

VENDO apartamento de 1 dormitorio en Paseo Marítimo con vista al mar. Precio: 1.800.000 pts. 221688. (16)

APARTAMENTO en C'an Pastilla, 2 dormitorios, baño. 2 terrazas. Precio: 2.500.000. Convenir. Tlf: 223347. (14)

APARTAMENTOS Santa Ponsa, de dos y tres dormitorios, amueblados. Tlf. 227077. (11)

PAGUERA apartamentos de dos y tres dormitorios amueblados. Tlf.: 227077. (10)

APARTAMENTO por semanas. Ca'n Pastilla, 1.ª línea. Soleado. Teléfono. 270833. (10)

C'AN PASTILLA, apartamento amueblado sin censor, 3 dormitorios, baño. Pesetas 2.400.000 INMOBILIARIA BARCELO. Teléfono 461295. (15)

VENDO apartamento casco antiguo. Telf.: 234545. (10)

APARTAMENTOS Magalluf, fabulosa vista. 800.000 pts. con facilidades 273008 (10)

8 CASAS Y PISOS

PARTICULAR vende piso 190 m2 5 dormitorios 3.800.000 pts Facilidades Telf.: 213853 (12)

CALLE Son Armadans 23. Vendo duplex 1 y 2 dormitorios. Telf 232913 (12)

PARTICULAR vende piso de lujo estrenar mirando calle Marques de la Cenia y Paseo Marítimo 3 dormitorios 3 baños pavimento mármol cerámica seis millones ptas Informes 464923 463249 (28)

ZONA GENERAL RIERA directo constructor ático terminado 3 dormitorios 1.850.000 ptas Tel 463249 (13)

VENDO piso Son Roca dormitorios, sala comedor cuarto baño cocina terraza con cuartito trastero Informes: Telf. 278186 (13)

VENDO ático calle Massanet 3, 6º (travesía Olmos) ()

VENDO piso por ausentarme, con teléfono, calle Adrián Ferrán 44 3º A. Telf. 410494 ()

ZONA PZA. ESPAÑA, Vendemos pisos terminados 3 dormitorios, áticos, aparcamientos y locales comerciales Facilidades de pago. Informes: Eusebio Estada, 21. Telf. 250523 (22)

ZONA 31 de Diciembre pisos y áticos en construcción 3 y 4 dormitorios cocina baño y aseo, garaje opcional Precio desde Dos millones 500.000 amplias facilidades. Tel. 223347 (27)

ZONA Pedro Garau, piso 2 dormitorios, sala y comedor, cocina, amueblado y equipado con teléfono. Precio: 1.500.000, entrada 750 mil resto 2 años. Teléfono 223347 (25)

ZONA Aragón, piso 4 dormitorios, armarios, cocina, sala comedor, terraza baño y aseo decorado. Precio: 2.750.000, entrada Un mión, resto convenir. Teléfono 223347. (21)

JUNTO jardines hotel Valparaíso alquilo piso 3 dormitorios, cocina, comedor, sala, baño, aseo y terraza. Amueblados. También apartamentos uno y dos dormitorios, sala-comedor, cocina y terraza. Informes teléfonos 400688 - 400785. (31)

EN SANTA PONSA alquilo chalet 6 dormitorios, 4 baños, hall, amplia cocina, sótano, comedor y sala con chimenea, porche, gran jardín con piscina, tenis, ping-pong, garaje amplio. Informes: Teléfono 400688 (31)

ALQUILO apartamento amueblado frente Club Náutico Arenal. Tel: 291617. (10)

PARTICULAR alquila piso amueblado, calle General Ricardo Ortega. Teléfono: 271583. (11)

ZONA Cala Estancia. Alquilo apartamento lujo completamente equipado, vistas panorámicas. 210322 (11)

EN LLUCHMAYOR, Alquilo rústica 2 dormitorios dobles, cocina amueblada, chimenea. 210322 (11)

ZONA Fortí. Alquilo piso bien amueblado, 3 dormitorios, baño y terraza. 210322. (12)

EN JAIME III. Alquilo magnífico piso sin muebles, 5 dormitorios, 3 baños, calefacción y teléfono. 210322 (16)

HEROES DE MANACOR, piso 5 dormitorios, cocina amueblada, baño y aseo. Precio: 3.000.000, entrada 1.500.000, resto 2 años. Teléfono 223347. (20)

ATICO Avenidas, 3 dormitorios, armarios, cocina, despensa, amplia sala comedor, 2 baños, terraza. Precio: 5.500.000, convenir. 223347. (17)

VENDO. Piso en zona Soledad de dos dormitorios, casi a estrenar. Precio con facilidades 1.200.000 ptas. 221688. (17)

VENDO. Atico de cuatro dormitorios, dos terrazas, zona Vivero. Precio con facilidades. 1.850.000 ptas. 221688. (15)

VENDO. Atico de tres dormitorios, estrenar, zona final Jaime III. Suelo de mármol, calefacción, dos baños, terraza con vista al mar Precio: 4.500.000 pts. 221688 (25)

VENDO Piso de tres dormitorios en Secar de la Real. Precio: 850.000 pts. 221688 (14)

SON OLIVA, particular vendo piso de 3 dormitorios, sala comedor, 2 baños color, cocina amueblada, todo decorado. 300 mil entrada, resto convenir. Tlf.: 297235-295447, de 1 a 3 y de 8 a 10. (33)

VENDO Santa Ponsa cerca club, 1.300 m2., con facilidades. 231012. (10)

VENDO PISO barato, 150 mts., 4 habitaciones, zona Calatrava, 231012. (10)

ATICO duplex y pisos en pequeño edificio, zona Rafal 100 mts. C/ Aragón. Tel.: 244203 (16)

VENDO piso zona Plaza Toros. 1.550.000. Particular Teléfono 296197 — 297881. (10)

ATICO calle Aragón, particular vendo piso amueblado, 3 dormitorios, salón comedor, baño completo, cocina, terraza, 1.800.000. Facilidades. Teléfono: 231189. Noche 297198. (20)

PISOS LUJO, 4 dormitorios con armarios, 2 baños, terraza, portero automático, gas ciudad, muy céntricos y soleados. Teléfono 287376. (19)

PLANTA BAJA, tres dormitorios, garaje, techo libre. zona Fortí. Tlf 227077 (11)

PISO. Obispo Campins, 4 dormitorios, baño, aseo, terrazas. Tlf.: 227077.

ATICO Son Españolet, 4 dormitorios, 2 baños, gran cocina, salón comedor, amplias terrazas, inmejorables vistas, 4.800.000 ptas. Teléfono 238856. (18)

ATICOS céntricos y soleados, 2 y 3 dormitorios. Teléfono 287376. (10)

COLL D'EN RABASSA «Ses Cases Noves», vendo áticos, 2 dormitorios grandes, sala comedor, cocina, baño, terraza grande, mucho sol, vista panorámica 1.800.000 Pts. Tel.: 260479 - 287081. (26)

VENDO dos pisos usados C/ Regalo, 3 dormitorios, baño (buen estado) 890 mil ptas. Facilidades API SAGARRA. Tlf: 273494. (18)

VENDO piso en Pons y Gallarza, 3 dormitorios, baño y aseo, mucho sol. 2.375.000 Ptas. A.P.I. SAGARRA Tlf.: 244925 (19)

ATICO Son Roca, 3 dor, sala comedor, baño, cocina amueblada, terraza 80 m2 teléfono, Precio 1.000.000. Facilidades. Informes 7 a 9. Tel. 671003. (24)

JUNTO Paseo Mallorca pisos desde 1.800.000 pts. Calle Antich 1er. piso 2 millones 500.000 pts. Facilidades. Informes 214931. (16)

VENDO 4.º piso zona Plaza Toros, 4 habitaciones, 1 baño, 1 aseo, cocina equipada, cuarto trastero, suelo cerámica, techos decorados, portero automático, 2.600.000 a convenir. Telf.: 251409. (27)

ZONA Fortí, 3 dormitorios con armarios, cocina, sala comedor y baño. Precio: 1.500.000. Entrada 700.000 y resto convenir. Teléfono: 223347. (20)

ZONA principio Aragón. Vendo piso a estrenar, 3 dormitorios, 2 baños, calefacción individual, garaje y trastero. Precio: Dos millones 975.000. Entrada: 800.000. Resto 25.000 mensuales intereses incluidos. 210322. (26)

ZONA Luis Vives. Vendo piso nuevo 3 dormitorios, cocina amueblada, aparcamiento. Precio: 2.400.000. Entrada 600.000, resto 30 mil mensuales, sin préstamo. 210322. (20)

ZONA 31 Diciembre. Vendo piso lujo 4 dormitorios, 2 baños, cocina amueblada, calefacción. Precio: Tres millones 200.000. Entrada 1.500.000. Resto 10 años. 210322 (21)

ZONA Son Armadans. Vendo piso 3 dormitorios, 2 baños, cocina equipada y teléfono. Precio: 2.730.000. Facilidades. 210322 (17)

ZONA Avenidas Vendo piso 3 dormitorios, 2 baños. Precio: 2.000.000. Facilidades. 210322 (12)

ZONA San Fernando. Vendo piso a estrenar, 3 dormitorios, 1 baño Precio: Un millón 600.000. Entrada 700.000. Resto facilidades. 210322. (18)

ZONA Eusebio Estada Vendo piso a estrenar, 3 dormitorios, 2 baños. Precio: 2.200.000. Entrada 700.000 Resto facilidades. 210322 (18)

ZONA Atarazanas. Vendo piso 3 dormitorios, baño y terraza. Precio 1.200.000. Entrada 300.000. Resto a convenir 210322 (17)

ZONA Médico José Darder. Vendo pisos a estrenar, 4 dormitorios, 2 baños, calefacción, garaje. Precio: 3.050.000. Facilidades. 210322. (18)

ZONA Blanquerna. Vendo planta baja, 4 dormitorios, 2 baños, cocina equipada, terraza. Precio: Un millón 960.000. Facilidades. 210322. (16)

ZONA FORTI, piso a estrenar, 3 dormitorios, baño, aseo, cocina con despensa. Pesetas. 1.950.000 INMOBILIARIA BARCELO. Teléfono 461295 (17)

ARENAL, piso 3 dormitorios, baño. Pesetas 1 millón 500.000. INMOBILIARIA BARCELO. Teléfono 461295. (11)

ZONA GALERIAS PRECIADOS, piso 5 dormitorios, 2 baños, cocina amueblada. Pesetas 4.500.000 INMOBILIARIA BARCELO. Teléfono 461295. (16)

ZONA AVENIDAS, pisos construcción, 4 dormitorios, 2 baños. Pesetas, desde 2.700.000. INMOBILIARIA BARCELO. Teléfono 461295. (15)

ZONA PEDRO GARAU, 3 dormitorios, comedor, sala, baño. Pesetas 1 millón 750.000 INMOBILIARIA BARCELO. Teléfonos 461295 y 464450. (16)

CARRETERA SOLLER quinto piso usado, 3 dormitorios, baño. Pesetas 1 millón 500.000. INMOBILIARIA BARCELO. Teléfonos 461295 y 464450. (15)

SUPER OPORTUNIDAD
ATICO ZONA BLANQUERNA
4 dormitorios, baño y aseo. 40 m2. terraza. 2.375.000'— Ptas.
A. P. I. SAGARRA. Tfnos. 27.34.94 y 24.49.25

M.C.D. 2022

anuncios económicos

8 CASAS Y PISOS

EMPRESA CONSTRUCTORA
Contrataría estructuras y obras de todo tipo. Realización inmediata. — Tel.: 46 44 08

9 TRASPASOS

TRASPASO. Café-bar en La Vileta a pleno rendimiento por no poder atender. Informes: Tel 221688 (16)

TRASPASO Bar turístico en Can Pastilla, totalmente montado Precio traspaso: 1.750.000 ptas Alquiler: 12.000 ptas. 221688 (16)

TRASPASO. Peluquería en calle Olmos a pleno rendimiento. Precio muy interesante 221688 (12)

TRASPASO. Local en calle Olmos Precio: 475.000 pesetas. 221688. (10)

TRASPASO restaurante 3 tenedores; sitio céntrico. Bien equipado incluída bodega; ambiente y decoración muy agradables, 5 millones pesetas. Interesados llamar a Tel 291049 de 4 a 6 tarde (28)

TRASPASO bar calle Herrería con pisos. Precio 2.000.000, facilidades a convenir. Tlf.: 223347. (13)

SE TRASPASA local 115 m2., C/ Fco. Fiol y Juan. 250.000. Informes. Teléfono 461713, tardes. (15)

SE ALQUILA gabinete estética-belleza buena clientela Telf 241660 (10)

SE TRASPASA cafetería céntrica, ideal para matrimonio. Facilidades. Teléfono: 287984 (10)

SE TRASPASA Bar buena clientela, zona La Vileta, teléfono 282510, daría facilidades. (12)

SE ALQUILA traspasa tienda de comestibles, sita en C./ Tte. Torres, (junto Tenis Club). Informes: Tl.: 230674. (28)

TRASPASO papelería buena barriada. Reyes Católicos, 91. Teléfono. 243418. (10)

SE TRASPASA Peluquería Teléfono 211586. Llamar de 4-7 (10)

POR AUSENTARME traspaso heladería-cafetería capacidad 90 personas sentadas. Todo nuevo y perfectamente montado para fabricación helados italianos y pastelería Aire acondicionado, muy céntrico, rentabilidad asegurada. 500 mil entrada, resto tres años. Tels 216478-237083. (34)

TRASPASO negocio en marcha, centro Palma (Galerías Velázquez). Inf. T.: 224413. (11)

SE TRASPASA club, barra americana. Informes Bar Puente. C/ Plaza Puente (11)

TRASPASO tienda toda montada con luz 125-220, tiene un poco de trastienda. Informes en la misma, Padre Molina, 28, de 4,30 a 7 tarde. (25)

POR JUBILACION: traspasaría o vendería pensión de dos pisos, 14 plazas y vivienda Tel. 272061. (15)

TOMARIA en alquiler peluquería Palma o zona turística, incluso hotel abierto todo el año. Llamar: 217079 (16)

TRASPASO BAR zona Fortí, Alquiler mensual bajo, 273008 (10)

SE TRASPASA el bar - restaurante «ES PI», de su anterior propietario D. Melchor Riera Mascaró, a favor de D. Gaspar Forteza Esteva (22)

TRASPASO droguería y perfumería C/ Reina M.ª Cristina, 23. Palma. Informes en la misma, de 9 a 1 y de 4 a 8. (23)

TRASPASO LOCAL NEGOCIO
con vivienda en calle San Magín, alquiler antiguo, Tel.: 230413.

TRASPASARIA O COMPRARIA
Bar Restaurant, Local, etc., en zona turística cercana a Palma (Arenal, Paguera, etc.). Interesados contactar al Sr García, de 8 a 10 noche o de 10 a 12 mañana. Teléfono 260608

VENTA DE RECAMBIOS usados, de toda clase de automóviles. Calle Archiduque Luis Salvador (frente Bar Luis). Tel. 293506.

COMPRO TODA clase de coches usados y accidentados. Calle Archiduque Luis Salvador (frente Bar Luis). Tel. 293506 (17)

GARAGE VIDAL
COMPRA-VENTA de vehículos usados todas marcas, garantizados 1 mes. Mercedes 250 C, M-764; Mercedes 280 SE, M-776; Ford Fiesta, PM-I; Renault 5, PM-C; Seat 132, PM-E; Seat 124 Sport, PM-B; Diane 6, PM-162; Seat 850, PM-B; Seat 850, B-D; Seat 133, varios; Seat 127, varios; Seat 850 coupé,; Mini 850, varios; M.G. 1300, PM-141; Simca 1.200, PM-I; Simca 1200, PM. 157; Bultaco metralla. Exposición y venta: Avenida Alejandro Rosselló, 16, (Palma). Telf 460940

PARTICULAR vende Seat 600-E PM-C, 90.000 ptas. Telf. 613255. (10)

PARTICULAR vende Simca 1.200 TI, PM-K, 8.000 kilómetros. 464532 (10)

FORMULA-1
COMPRA-VENTA AUTOMOVILES USADOS
Avda. San Fernando, 37
Tel 28 05 40

GARAU
AUTOMOVILES
SEAT VENDEDOR AUTORIZADO

NUEVOS. venta todos modelos SEAT. Usados Gran surtido todas marcas. Revisados y garantizados. Facilidades, 4 años. Cerrado domingos Eusebio Estada, 46. (20)

VENDO R-6 seminuevo. Aragón, 19. Tel. 463705 (10)

PARTICULAR vende Seat 124 sport 1600 año 1971. Verlo en HIPERAUTO (11)

DE PARTICULAR a particular vendo R-12-S PM-B. Depositado en HIPERAUTO. (11)

PARTICULAR vende 1500 butano, económico. Depositado en HIPERAUTO

PARTICULAR vende 124 con bombonas butano. Depositado en HIPERAUTO. (10)

PARTICULAR, vendo Seat 850 S, año 1969 color blanco, precio 65 000. Verlo en HIPERAUTO. (14)

PARTICULAR a particular vendo Seat 1.430-1.800 PM-G. Verlo en HIPERAUTO (12)

PARTICULAR, vendo Simca 1.000, muy económico, buen estado. Verlo en HIPERAUTO (11)

PARTICULAR a particular vendo Mercedes 220 color blanco. Verlo en HIPERAUTO (11)

PARTICULAR vende mini furgoneta buen estado. Verla en Hiperauto.

PARTICULAR vendo R-16 PM-E volante en la derecha. Verlo en HIPERAUTO.

PARTICULAR, vendo Mini 850 PM-E color blanco verlo en HIPERAUTO. T.: 244948. (13)

SEAT 132 1.800, verlo en HIPERAUTO. De particular. (11)

MERCEDEZ 350 S-L impecable, verlo en HIPERAUTO (10)

TOYOTA MARK II, PM-.. depositado en HIPERAUTO (10)

DODGE DART, motor diesel, de particular. Verlo en HIPERAUTO (10)

DE PARTICULAR Mini cooper 1,300 PM-F. Depositado en HIPERAUTO (10)

SEAT 850 coupé, Jararo muy buen estado, verlo en HIPERAUTO (10)

DODGE DART gasolina muy buen estado, verlo en HIPERAUTO. (10)

CITROEN Dyane 6 color blanco, depositado en HIPERAUTO (10)

DE PARTICULAR Citroen G-S color azul verlo en HIPERAUTO (10)

DE PARTICULAR a particular Renault Alpine, verlo en HIPERAUTO (10)

FORMULA-1
COMPRA-VENTA AUTOMOVILES USADOS
Avda. San Fernando, 37
Tel 28 05 40

PARTICULAR vende Renault 5 Telf. 290107.

PARTICULAR vende 850 PM-A. Telf. 276850. (10)

COMPRO TODA CLASE coches usados y accidentados Tel. 290897. (10)

VENTA RECAMBIOS USADOS toda clase de automóviles. Archiduque Luis Salvador, 122. Tel. 290897. (13)

CENTRO AUTO

COCHES	
R-12 S	PM-H
R-12 TL	PM-J
R-12 S	PM-E
R-6	PM-G
R-5 TS	PM-H
1430 FU	PM-F
124 D	PM-D
127 3 puertas	PM-G
127 2 puertas	PM-F
850-E 4 puertas	PM-A
600-E	PM-B
GS	PM-E
SIATA	PM-B

Facilidades 4 años.
Palma Fco. Sancho, 26
Inca: Gral. Goded, 38

PARICULAR vende Seat 850 buen estado. 75.000 ptas. Telf. 271259. (10)

PARTICULAR vendo 124 a toda prueba, recién pintado y repasado. 95.000 Ptas. 221027. (13)

SEAT 1.430 PM-A vendo con 3 años de facilidades. Calle Guillermo Massot, 43. (13)

SEAT 127 PM-E vendo con 3 años de facilidades. Calle Guillermo Massot, 43. (13)

SEAT 124 PM-C vendo con 3 años de facilidades. Calle Guillermo Massot, 43. (13)

SEAT 133 PM-G vendo con 3 años de facilidades. Calle Guillermo Massot, 43. (13)

RENAULT R-6 PM-A vendo con 3 años de facilidades. Calle Guillermo Massot, 43. (13)

VENDO coche de mi mujer 850 especial 56.000 kms. 80.000 Ptas. PM. 150.000. Telf.: 292884 a partir de las 4 de la tarde (23)

FORMULA-1
COMPRA-VENTA AUTOMOVILES USADOS
Avda. San Fernando, 37
Tel 28 05 40

garage LA ISLA

GARAJE LA ISLA. Compra venta de automóviles, con 4 años facilidades. Sábados abierto mañanas. Calle Aragón 67 (16)

PARTICULAR vendo Seat 124-D. PM-G, 235.000 con todo. Inf. 461829. (10)

COMPRO al contado coches usados. Máxima valoración. AUTOMOVILES MATEO. J. PONS ANDREU. Calle Guillermo Massot, 43. Tel. 290760. (18)

SE VENDE Seat 127, PM-E. Telf. 254749. Calle Bolero, 18-B (10)

EN VENTA de particular Mini 850 seminuevo. Telf.: 254749. C/. Bolero, 18-B. (13)

COMPRARIA motor perkins 11 HP. o Pegasín, para Seat 124, no importa estado del motor. Teléfono: 296191. (17)

GARAU
AUTOMOVILES
SEAT VENDEDOR AUTORIZADO

NUEVOS. Venta todos modelos SEAT Usados Gran surtido todas marcas. Revisados y garantizados. Facilidades, 4 años. Cerrado domingos Eusebio Estada 46 (20)

VENDO a precio muy razonable R-5 PM-F. Seat 127 especial PM-I, 124 especial y R-8. Francisco Martí Mora, n.º 34. Tel.: 237476. (22)

PARTICULAR 1430 PM-C, metalizado, cassette. Facilidades. Telf.: 272943. (10)

PARTICULAR R-8, PM-B, azul, extraordinario. Facilidades. Telf.: 272943. (10)

PARTICULAR vendo 850 PM-D 95.000 Bar Carmen Vía Roma de 2 a 4 y de 6 a 8. Preguntar por Carlos. (21)

PARTICULAR vendo Seat 1.430 PM-155.000 muy buen estado, motor perfecto 125.000. Bar Carmen Vía Roma. De 2 a 4 y de 6 a 8. Preguntar por Carlos (28)

PARTICULAR vendo 850 Coupé, buen estado 45.000 PM-119.000. Bar Carmen Vía Roma. De 2 a 4 y de 6 a 8. Preguntar por Carlos. (24)

COMPRO coches accidentados, pago al contado. Tel 275028 (10)

PARTICULAR vende Dyane 6, PM-F, buen estado CONTADO. Tel. 273673. (10)

PARTICULAR vende Dyanne. PM-E, con 65.000 km como nuevo, con radiocassette. Por 180.000 pts contado. Llamar 256056 ó 255819, de 8-3 y 4 a 7 (27)

SIMCA 1200 PM-D. especial, buen estado Tel.: 237486. (10)

VENDO Seat 1500 motor Diesel, cuatro faros Tl: 280077, tardes. (10)

ARRENDARIA o compraría Taxi de Palma, concretar entrevista. Telf. 283965. (10)

VENDO de particular a particular, Austin 1300, impecable como nuevo, muchos extras. 90 mil pesetas. Tel: 256408. (16)

VENDO Renault-6 PM-F San Vicente Paúl, 56-2.º-2.ª-A. Ver a partir de las 20.30. (15)

SEAT 600-E PM., muy bien 55.000. Hotel Bella Playa. Illetas. Adelfas, 37. Tel.: 402361. (14)

PARTICULAR vendo taxi Palma, transferible. Teléfono 244709 (10)

SEAT 133. Particular PM-F Buen estado, vendo, Telf. 297777 (10)

PARTICULAR vende Simca 1.000 barato buen estado verlo C./ Ing. Zaforteza Musolés, 16, bajos dcha. (15)

R-8 particular, PM. Vendo buen estado Telf.: 233590 (10)

VENDO Mini 1000 PM-153 mil, toda prueba. 73.000 ptas. 280313. (10)

VENDO Seat 850 especial 4 puertas, 600-D, razón Teléfono 251131. (10)

VENDO 127. PM-G; Alpine 1300 PM-G; Seat 600, buen estado ,850 especial. Telf. 221913 (14)

VENDO Seat 1200 Sport naranja PM-H, perfecto estado ,350.000 pts. Telf. 679112. (12)

VENDO Citroen 2 C.V., recién repasado motor y chapa. 75.000 ptas. Talleres Mónaco, C/ Calefat, 16, Son Españolet. (17)

VENDO R-12 TL con butano, PM-J. Precio 350.000 al contado. Informes: Teléfono 298946. De 19 a 21 horas. (16)

AB AUTOS BEVERLEY
CAPITAN SALOM, 23
TEL. 29.98.89

133 PM-H, 127 PM-H, 850 E-PM 166.000, R-8 PM-F 128 PM-B, Peugeot 104, 1430 diesel PM-C, 1430-1600 butano PM-F C8-F PM-E, surtido varios Seat 600, varios Renault 4L, 131 1600 PM-H Simca 1200 PM-B 124 PM-G, Citroen 2 HP PM-151.000, Mini 1.000, GS-Palas PM-I, Lotus Mallorca, 124 PM-C, R-12 PM-B, Citroen Dyanne 6, Simca 1.200 PM-G 1500 Diesel muy barato.

FORMULA-1
COMPRA-VENTA AUTOMOVILES USADOS
Avda. San Fernando, 37
Tel 28 05 40

RENAULTS: R-12, R-5, R-6 y 4-L varios Renaults Alpine.
SEATS: 1.430, 124, 127, 850 2 y 4 puertas 850 Sport y varios 600
SIMCAS: 1.200 GL, 1.200 normal y Simca 1.000
CITROENS: C-8, Dyane-6 y Azam.
VARIOS: 1.500 Diesel

Damos toda clase de facilidades. Avenida San Fernando, 37 Palma. (Sábados tarde abierto).

DARDER, S.A.
Distribuidor:
FIAT SEAT

Aragón, 215.

Rosselló y Cazador, 22

Palma

Automóviles usados todas las marcas.

SEATS: 133 PM-G.

127 PM-H; 121 PM-J; 132 Diesel.

PM-G; Seats: 600, 850.

RENAULTS: 4 L, R-12

SIMCAS: 900, 1000, 1200

Totalmente revisados.

bolsa del motor

10 MOTOCICLETAS

YAMAHA 750 PM-J. Laverda 750 PM-J. Java PM-K. Sangras 400 electrónica PM-. 500 MILLAS Héroes de Manacor, 43. Tel 464883 y Aragón, 178 Tel 241185. (25)

OSSA 500 Yankee PM-J 190 000 Pts Ver en Hipermotor Tte. Sánchez Bilbao 16 Tel.: 246204 (16)

BENELLI 650 c. c. PM-D Buen precio-carenado. Porta equipajes. Verla en Hipermotor Tel.: 244998 (14)

PARTICULAR vende Honda 1 000 Gold-Wind a estrenar verla en HIPERAUTO (10)

PARTICULAR vende moto Lobito 7 4cc PM-E. verla en Hiperauto. (12)

URGENTE: Vendo Pursang MK-11 y equipo de motocross. Por Mili. Informes Taller Bultor. Tf: 241288. (16)

VENDO Bultaco MK-11 matrícula PM-6040-L con 4.400 km. Informes C/ Fco. Suau, 5-2.º-C, de 9 a 11 noche. (22)

BMW. Mod. R-27 de 250 c.c. como nueva, vende particular por 90.000 Pts. Contado. llamar al 256056 ó 255819, de 8 a 3 y de 4 a 7. (28)

VENDO Ducati 250 Road, perfecto estado, carenado, defensas, etc., Telf.: 250392-225518. (12)

SE VENDE Bultaco Metralla-GT, 16.000 Km. PM-H. Freno disco Bulmón. Telf.: 237528. (13)

VENDO Cota 348, perfecto estado. Tel. 282088 de 9 a 1 y 4 a 7.

MOREY automoviles
Capitán Vila 38

DUCATI 860. Solo estreno. (10)

DUCATI TWIN 500. (10)

SANGLAS Y MOBYLETTE. (10)

CAMBIOS Y FACILIDADES. (10)

PARTICULAR vendo moto PUCH MINICROSS SUPER. Como nueva. Plaza Madrid, 6. (11)

VENDO Ossa Mike Andrews 250, 2 a 4. Tfno.: 245940. (10)

SHERPA 350 PM-C. vendo de particular. 39.000 ptas. Telf. 250891. (10)

11 AUTOMOVILES

AUTOMOVILES AVENIDA, S.A.

IMPORTACION: Peugeot 504. Mercedes 220 S; Mercedes 200 diesel SEATS: 131-1600; 124-1800 sport varios; 124-1600; 124 especial y normal, 128, 127 2 y 3 puertas; 133; 850 y 600 RENAULTS R-12 familiar; R-12 super y normal varios; R-5; R-7; R-6; 4-L; R-8. SIMCA: 1.200 especial varios CITROEN: GS Club; 2 CV.; DIESEL. 132-1600, 1.430 y 1.500 todos motor perkins 5 marchas. Avenida General Primo de Rivera, 22 (frente gasolinera Avenidas). (82)

AUTOMOVILES 500 MILLAS
* GARANTIZADOS
* 4 AÑOS FACILIDADES
* SIN ENTRADA

ARAGON, 178 Tel. 241185
HEROES DE MANACOR, 43 Tel 464883
BARCELO Y COMBIS, 5

ENTRE TODOS LOS COMPRADORES ESTA NAVIDAD SORTEAMOS «UN COCHE»

«COCHES NOVISIMOS DE UN AÑO»

RENAULT 5-TL, R.7-TL, R.12-TL y Familiar (todos PM-J), R.8 y R.8TS. R.6 y R.4. Furgoneta R-4F. LAND ROVER.
CITROEN GS, 2 CV. Diane.6 Mehari PM-J
SEAT 133 y 127 (gran surtido) 131 - 1600 y 1.430, 132 - 1.600 y 1.800, (año 77) SPORT 1800 PM-E, Varios 600 y 850, COUPE.
SIMCA 1200 GLS y LS (varios) 1.000
MINIS GT. 1000 y 850 AUSTIN VICTORIA
DIESEL 132 (varios) 1500 PERKINS
IMPORTACION: Mercedes 220 compacto, Mercedes 220 Diesel (10.000 km.), Jaguar MK 10. Peugeot 404.

SABADOS TARDE ABIERTO

AUTOCASION 2
EUSEBIO ESTADA, 111 (Carretera Polígono)

LE REGALAMOS EL IMPORTE DE LA COMPRA DE SU VEHICULO

RENAULTS: R-5 TL, R-12 TL (PM-J), R-12 Super PM-B, R.12 Super PM-C (aire acondicionado), R-12 Super año 76. — SEATS: 600 E PM-C, PM-D L, 850, Seat 133, 127 2 y 3 puertas (PM-J), Seat 127 PM-E y PM-G, 124 PM-A, Seat 1.430 año 77, 131 sólo 20.000 Kms., Seat 132 1.800 sólo estrenado. Seat 124 Sport 1.600. — CITROENS: Mehari PM-J, Dyane-6 PM-F. — SIMCAS: LS PM-G y J. — DIESELS: 1.500 motor recién reparado, particular. — MINI 850 PM-A impecable. — FORD FIESTA L PM-J varios.

GARANTIZADOS. SIN ENTRADA. 4 AÑOS FACILIDADES.

AUTOCASION 1
LUCA DE TENA, 10 (junto P... Pedro Garau)

M.C.D. 2022

anuncios económicos

11 AUTOMOVILES

MOREY automoviles — Capitán Vila, 38

GARANTIZADOS y revisados vendemos coches seminuevos. Cambios y facilidades hasta 3 años. Sin entrada. Máxima valoración. (16)
SEAT 124 Sport 1800. Perfectas combinaciones. (10)
SPORT 1600, PM-A. Buen precio. (10)
1430 PM. Llantas extras. (10)
124 PM-A. Particular. (10)
850 PM-G, última serie, venga con su mecánico. (10)
COUPE 903, 4 faros. (10)
127 3 puertas lujo, de particular. (10)
133 PM-H, económico. (10)
1.500 Bifaro. Perkins 13 HP. (10)
600 E, PM-C y D. Seminuevo únicos. (10)
RENAULT 12-TL. PM. H impecable. (10)
LOTUS MALLORCA. PM-G. Muy nuevo. (10)
JEEP WILLYS diesel. (10)
LAND ROVER diesel, corto (10)
RENAULT 6 de particular. (10)
R 4 SUPER 4 marchas. PM A. (10)
R-8 varios, nuevos. Buenos (10)
SIMCA 1.000 desde 35.000 pesetas. (10)

MOREY automoviles — Capitán Vila, 38

SERVICIO AUTOBELISCO - Julián Alvarez, 5 (Junto Plaza OBELISCO.) Seat 127 PM-G, 133 PM-F 850 especial 4 puertas 1430 Renault R-5 PM-E. R-5 GTL PM-I. R-6 PM-B. R-12 Super PM-A. Citroen 2 HP. Simca 1200 GLE PM-B. 1200 especial PM-G. Simca 1000 15.000 Ptas. Furgón Sava PM-D Mercedes 230 S 220-D Diesel compacto PM-A. Cambios. Facilidades 3 años sin entrada (56)

PARTICULAR vende Seat 133 PM-F. impecable, pocos kilómetros. 135.000. Teléfono 216258. (12)

garaje LAS COLUMNAS — COMPRA-VENTA DE AUTOMOVILES

PZA. LAS COLUMNAS. Seat 127 PM-F y PM-C. Seat 1.430. Seat 124. Seat 850. 850 Coupé. Seat 800 barato. Simca 1.200 PM-A. Obsequiamos con 12 lavados gratis a todos los compradores (32)

CITROEN MASERATI

Particular vende. Aire acondicionado. Reyes Católicos, 148.

RENAULT 10, PM. 100.000, motor toda prueba, chapa, ruedas, etc. muy bien. Contado 57.000 ptas. Teléfono: 285468. (16)

GARAU AUTOMOVILES — SEAT VENDEDOR AUTORIZADO

NUEVOS. Venta todos modelos SEAT Usados Gran surtido todas marcas Revisados y garantizados Facilidades. 4 años Cerrado domingos Eusebio Estada, 46. (20)

COCHES DESAPARECIDOS

- SEAT 132 1600 PM. 2293 . G. Azul metalizado. fundas terciopelo azul.
- SEAT 600 blanco. molduras negras PM 85457
- SIMCA 1.200 blanco A - 6.388 - N.
- SEAT 124 granate A - 2797 . K.

Si ve alguno de estos coches abandonados, llámenos, gratificaremos
¿Ha desaparecido su coche? Llámenos urgentemente Ayudamos al automovilista.

OBILCARS
C/. Capitán Salom, 44 - 1º 1ª
Tfno 29.85.03 PALMA.

PARTICULAR VENDE

DODGE DART MOTOR GAS-OIL

NUEVO O CAMBIO POR COCHE INFERIOR.
Tfno. 40.34.34. Noches de 8 a 10.

12 CAMIONES

FURGONETA SAVA J-4, PM i. gas-oil Verla en Hiperauto (10)

TRACTOR agrícola Ebro muy equipado perfecto estado. Ver en HIPERAUTO. Tte. Sánchez Bilbao, 16. Tel.: 244948 (15)

VENDO furgón carga Mercedes PM-87.000. Informes Telf.: 298805. (10)

NECESITAMOS matrimonios camareras doncellas jornaleras asistentas señoritas niños Conseguimos mejores sueldos General Mola 15 pral (15)

SE OFRECEN cocineras doncellas señoritas niños jornaleras asistentas por días o horas Telf.: 22 2890 225078-225061 (16)

SE PRECISA chica. Dormir en casa Telf 225274 (10)

NECESITO señora interna con iniciativa propia para acompañar matrimonio ancianos, trabajo doméstico. Inútil sin referencia. Tratar de 2 a 6 tarde. Camino Son Toells, 15 (San Agustín). Tel.: 402825 (28)

NECESITO empleada de hogar para cuidar niños Tel 232136 (10)

NECESITO chica interna matrimonio y viña Telf 285746 (10)

NECESITO chica 16-17 años Tel. 298002 (10)

NECESITO empleada de hogar con experiencia De 9 a 6 tarde Llamar al Teléfono 234926 (15)

SE NECESITA empleada hogar sepa cocina. hay camarera, preferible con informes. Llamar de 12 a 2 y de 4 a 5. Tel. 460360. (23)

MATRIMONIO con 1 hijo necesita empleada de hogar. inútil sin informes Llamar de 9 a 12 mañana Telf.: 216069 (19)

SE NECESITA Sra. de limpieza para chalet en Son Roca. Llamar 239165. (12)

SE NECESITA empleada de hogar para todo el día. Dormir fuera, presentarse Fsco. Martí Mora, 3-A-10.ª-4.º (19)

SE PRECISA empleada del hogar con informes. Teléfono 400140 Llamar de 4 a 6 (14)

IMPORTANTE EMPRESA

Precisa jóvenes para su departamento comercial, se requiere edad mínima 18 años ser dinámicos, competentes y espíritu de superación. A los candidatos que seleccionemos les ofrecemos trabajar en una empresa joven Formación a cargo de la empresa y elevados ingresos trabajo seguro y estable Interesados personarse en C/ Juan Crespí, n.º 10 C de 10 a 12 y de 5 a 7 tarde

SE NECESITA

matrimonio o señora de mediana edad para servicio domestico en chalet en Inca. Llamar Telf. 503017, de 9 a 11 mañana, de 9 a 11 noche

PARA TARDES LIBRES

IMPORTANTE EMPRESA PRECISA

Señoras señoritas para departamento comercial Se requiere buena presencia, deseos de superación con verdadera fuerza de trabajo, interés e iniciativa personal. Se ofrece formación y orientación a cargo de la empresa, elevados ingresos del orden de las 23.000 ptas. mensuales superables según aptitudes No es preciso experiencia. Interesadas personarse en C/ Juan Crespí n.º 10-1.º-C de 5 a 7 tarde

SE NECESITA empleada de hogar de 9 h. mañana a 4 h. tarde. Telf.: 235926. (15)

NECESITO chica servicio doméstico interna en Son Vida, mayor veinticinco años, responsable con informes. Teléfono 284546, llamar de 9 a 3. (21)

SE NECESITA chica externa, matrimonio dos niños con referencias. 286062. (10)

MATRIMONIO anciano viviendo en hotel zona Cala Mayor necesita señora para atención y compañía diurna. Responsabilidad y referencias. Días libres a convenir. Paseo Marítimo, 12, 5º. B. Tel. 286466. (29)

SE NECESITA jornalera, tres veces por semana. Informes: Telf. 233263 de 13 a 14 horas. (15)

NECESITO matrimonio sin hijos para chalet cerca Palma. Llamar teléfono. 253301. (11)

NECESITO empleada hogar interna, zona próximo Palma. Teléfono 253301. (10)

VARIOS

LA EPOCA de ventas navideñas se acerca! Avon la Compañía de Cosméticos más grande del mundo, le ofrece la oportunidad de aumentar sus ingresos haciéndose distribuidora de los productos Avon. Llame al teléfono 231510, de Mallorca o escriba al apartado 14.875 de Madrid. (43)

¿NECESITA GANAR MAS DINERO? No lo piense mas, venga a vernos. Necesitamos cinco vendedores ambos sexos Dedicación total o parcial. Formación a cargo de la empresa. Comisiones superiores 3.000 ptas. diarias Presentarse mañanas: Edificio España, 5º F Plaza Olivar (39)

SE DESEA persona posea furgón diesel para realizar auto-venta reparto a comisión pueblos y Palma se valorarán conocimientos sobre venta. Informes: 271230. horas oficina. Señor Fiol. (28)

GANARAN dineros efectuando sencillos trabajos caseros Escríbanos. HISPANOTENSA BENIDORM (Alicante) (10)

NECESITAMOS

SRTA. ADMINISTRATIVA.

Para agencia Inmobiliaria. Imprescindible hablar y escribir inglés correctamente. Interesadas presentarse en las Oficinas del Empleo SEAF/PPO. Calle Santiago Ramón y Cajal, n.º 15. (Ref. 17074)

AGENCIA INMOBILIARIA

Precisa vendedores, comisiones elevadas. Informes: Telf.: 461110.

¡ATENCION! esteticiennes, masajistas, manicureras peluqueras. Necesitamos nombrar asesoras Grandes comisiones 251837

¡SEÑORA! Gane dinero en sus horas libres. Hágase asesora FRINE. 251837

GANE 30.000 ptas. mensuales efectuando trabajos caseros manuales y direcciones BAMIR. apartado 529 (Palma de Mallorca) (17)

COMERCIAL SALVAT EDITORES, S. A. Delegación de Palma de Mallorca, precisa cubrir plazas de Agentes de Ventas. Formación a cargo de la Empresa. Interesados, ambos sexos, presentarse en C/Viñaza, n.º 23 (horas oficina), donde se les facilitará debida información.

SE NECESITAN señoritas para cafetería (barra americana) sueldo interesante Informes Teléfono 227914-246122 (5)

CUIDO niños, en mi casa Maestra joven y experta 402647 (10)

SE NECESITAN señoritas barra americana, buen sueldo, reapertura Club Bull Telf. 288185. (12)

SE NECESITAN señoritas para barra americana. Tlf 276492. (10)

INVERSIONISTA bien introducido en el mercado inmobiliario francés belga, alemán, suizo hablando y escribiendo francés, alemán, inglés español, busca socio español con título. Escribir apartado n.º 55510 de esta Administración (29)

INVERSIONISTA, busca socio con título profesional de Fotógrafo para crear cadena de fotografos, con Polaroidas sistema electrónico Escribir apartado n.º 55510 de esta Administración (23)

SE NECESITA modista con experiencia para trabajar en su casa. llamar de 12,30 a 2,30. Teléfono 241405. (17)

SEÑORAS Señoritas para trabajo horas libres, a su comodidad como consejeras de belleza en compañía alta cosmética, comisiones elevadas. Preparación por parte de la empresa concertar entrevistas de 9 a 3. Telf. 274895 Sra Moll (35)

NECESITO chicas para barra americana con mucha cultura, sabiendo un poco inglés, calle Apuntadores núm. 9. Llamar de 6 a 12 noche. Telf 214772 (23)

INTERESA técnico T.V para trabajar a comisión Llamar al Telf. 241195 (12)

GANE dinero extra trabajando en casa. Apartado 395. Lérida (10)

GANE DINERO: Afectuando trabajos caseros y direcciones. Apartado 256 Alcoy (Alicante) (11)

AMISTADES prematrimoniales, diferentes edades toda España. Información gratis. Apartado 1722 Valencia (11)

SE NECESITAN MECANICOS 2.a

Informes Oficina Empleo, calle Santiago Ramón y Cajal, 15. — (Referencia 16.928)

SE NECESITA OFICIAL JOYERO

Para trabajo responsable y de calidad Empleo estable y de promoción. — Informes Oficina de Empleo, C/. Santiago Ramón y Cajal 15 (Ref. 16.859)

anuncios económicos
(Sin recargo alguno)
llamando al nº
231177
de 8 a 2 y de 4 a 7

TRANSPORTISTAS

DRAGON - GAS

PRECISA CAMIONES DESCUBIERTOS, DE BAJO TONELAJE, PARA REPARTO DE SUS BOTELLAS.

DIRIGIRSE A:

DRAGON - GAS, S.A.

Camino Nuevo Son Baña, s/n.
SON FERRIOL
Teléfono: 27 80 80

NOVOTEX, S.A.

Precisa MECANICOS FRIGORISTAS
Presentarse en Gran Vía Asima.
(Esqu. Gremio Carpinteros)

GISPERT, s.a. SOLICITA

TECNICOS COMERCIALES PARA LA DIVISION EQUIPOS DE ESCRITURA Y CALCULO

SE REQUIERE:
- Carácter dinámico.
- Dedicación absoluta.
- Incorporación inmediata.
- Formación bachiller o similar.
- Personalidad y capacidad de contacto a alto nivel (gerencial, dirección de compras, etc).
- Máxima responsabilidad y moralidad profesional.
- Carnet de conducir y vehículo propio.

SE OFRECE:
- Sueldo fijo.
- Porcentaje e incentivos.
- Integrarse en empresa de reconocido prestigio.
- Alta en S.S. y plantilla en el acto de su incorporación.
- Semana laboral de cinco días.
- Seguro complementario de vida.
- Formación contínua a cargo de la Empresa.
- Estabilidad y promoción.

C/. Luca de Tena, 44 — Tfno. 27.37.00

Interesados dirigirse a Oficina de Empleo, C/. Santiago Ramón y Cajal, 15 (Ref. 17.152)

bolsa del trabajo

IMPORTANTE

LAS EMPRESAS están obligadas a solicitar de las Oficinas de Colocación los trabajadores que necesiten. los que a su vez tendrán la obligación de inscribirse como parados cuando hayan de solicitar tal ocupación (Art. 3.º Ley de 10-3-1943) Las infracciones serán castigadas con multas de 1.000 pesetas PARA LA PUBLICACION DE ANUNCIOS LABORALES ES INDISPENSABLE EL VISADO DE LA OFICINA DE COLOCACION

13 DESEAN TRABAJO

PUERICULTORA trabajaría en parvulario colegio o guardería infantil. Teléfono 272664 llamar de 8 a 10,30 mañana y de 4,30 a 6,30 tardes (22)

SE OFRECE dependienta carnicería, sólo para mañanas. Telf.: 285698 (10)

BUEN conocedor de la venta con furgoneta propia se ofrece a empresa con solvencia. Telf 289996 (16)

14 OFRECEN TRABAJO

MODAS

EULALIA moda femenina. Confecciones prendas de señora Admite telas y arreglos Huertos 4-B Tlf.: 211613 (14)

CLASES de corte confección sistema Martí, horario convenir Modas EULALIA Tlf.: 211613. (12)

PELUQ

PELUQUERIA en Jaime III necesita oficiala que sepa manicura Informes: Oficina. Empleo (o llamar 210768) (Ref. 17.054). (17)

PELUQUERA, primera oficiala interesa. Presentarse en Oficina de Empleo, calle Santiago Ramón y Cajal, núm. 15. Referencia 16.913 (17)

HOSTELERIA

SE NECESITAN camareras barra Buen sueldo a convenir. Llamar a partir de las 19 horas. 227596.

SERVICIO DOMESTICO

SE OFRECE toda clase de servicios domésticos con seriedad y garantía. Tel 211697. Plaza Olivar Edificio España. (17)

SE NECESITA matrimonio, cocineras, doncellas cuerpo casa, camareras, asistentas, externas e internas, sueldo a convenir Plaza Olivar Edificio España, 1.º-D. (21)

M.C.D. 2022

anuncios económicos

otras secciones...

15 HOSPEDAJES

HABITACIONES independiente. Camas 85 pts. 224582. (10)

HABITACION para señorita, dormir, casa familiar. Tel: 232827. (10)

ALQUILO habitación con derecho a cocina a señorita piso (nuevo). Tel. 295120. (12)

HABITACIONES céntricas todo confort, entrada independiente. Razón: Teléfono 461537. (10)

16 ENSEÑANZAS

SEA ESTHETICIENNE diplomada en CEM El mejor Curso de Estética y Belleza Autorizado por el Ministerio de E. y C Matrícula abierta. Plazas limitadas Distintos horarios Infórmese llamando a núm 460458 y 460462 CEM Av. Alejandro Roselló 26_A (39)

FRANCES, Principiantes - Profesorado. Niños y adultos ALIANZA FRANCESA Telf 214101. (11)

INGLES todos niveles individuales grupos reducidos Enseñanza garantizada Telf 296675 (10)

MECANOGRAFIA Sistema Audiovisual Aprenda en solo 14 horas. CENTRO UNO. Vía Portugal, 1-A, 2º Telf. 224371 (frente Instituto Ramón Llull). (21)

OPOSICIONES para auxiliares de la Administración Civil del Estado Exámenes en breve Preparación Telfs 462186-460902 (16)

OPOSICIONES para ingreso en el Cuerpo de Auxiliares de la Administración de Justicia. Preparación. Presentación instancias hasta el 4 de enero. Tels. 460902 462186. (24)

PROFESORA prepara oposiciones para auxiliares Administrativos del Instituto Nacional de Previsión y Son Dureta. Exámenes en breve. Tels. 462186-460902. (20)

CLASES: Inglés, Francés, Alemán, Arabe, Ruso, Sueco Enseñanza garantizada C/ Font y Monteros, 9 Segundo. (15)

DOY CLASES diarias de mecanografía, niños y mayores. Telf 243095, horas de comida. (13)

SE NECESITA profesor de inglés (persona responsable). Trabajo todo el año. Tels. 460902_462186. (14)

17 MUSICA

OCASION, se vende timbal caja y dos pares de platillos, baratísimo. Telef.: 283764 (13)

VENDO piano (40.000) y batería Premier (a convenir). Tel.: 256208. (10)

SE OFRECE organista para conjunto. Tel.: 230625, horas comercio. (10)

VENDO piano francés, buen estado, 50.000. Telf: 540043. (10)

SE OFRECE batería con experiencia. Telf. 274729. (10)

18 RADIO Y TV

REPARACIONES urgentes a domicilio. Reparamos televisores blanco-negro y color. Antenas colectivas-individuales. Sin cargo desplazamiento. Reparamos en domicilio. Servicio rápido-económico. Sábados abierto. Tel. 246183 (26)

TELESTAR. Reparaciones televisión a domicilio. Servicio económico y rápido. Padre Molina, 28. Teléfono 296670. Sábados abierto (16)

ACUDIMOS EN EL ACTO reparaciones televisión y antenas. Servicio permanente Total garantía precios económicos. Sábados abierto todo el día. Tel. 298858 (21)

ATENCION para reparar su TV urgente llamar a los tels. 273406-292659 Acudimos dentro de dos horas Precios económicos

REPARAMOS televisores y antenas. Servicio a domicilio, rápido y garantizado. Telf 277025. (10)

REPARAMOS televisores antenas y radio_cassettes Servicio rápido y económico Tel.: 281147. (10)

ANTESA, reparaciones televisores y antenas. Servicio rápido a domicilio. Teléfono 241195. (11)

REPARAMOS antenas y televisores. Servicio rápido Telf 290839. (10)

REPARACIONES TV a domicilio, instalaciones reparación antenas SATELSA BALEAR. Escultor Galmés, 2. Telf. 291267 (14)

TECNICO TELEVISION blanco, negro, color Reparación. Puesta a punto Nacionales, Importación Teléfonos: 211273 290497. (14)

TELECON. Telf 254805 Servicio económico-urgente. Reparaciones a domicilio Antenas individuales-colectivas Televisores blanco, negro y color. Autorados. Sábados abierto todo el día. (23)

19 NAUTICA

10 % DESCUENTO, sobre todas nuestras existencias en motores y barcos solo este mes de diciembre NAUTICA MUS. El Molinar. (19)

VENDO Zodiac, hora de navegación. Completamente nueva con motor depósito gasolina remos etc 100.000 Pts. Depositada en HIPERAUTO Tel.: 244948. (19)

GARAJE INCOAUTO vende lancha con dos motores y amarre. Informes: Dr. Andrés Feliu, 35. Tel 208560. (16)

COMPRO MOTOR fuera borda de 10 a 12 c.v. Tel. 222292. (10)

BARREIROS
Motores marinos
· MOSA
Carretera Inca, Km.2
Tel. 279600

MINI CAPEADOR el Llaud de 3,99 con motor interior Campeón de 3 HP. La novedad de esta temporada. Precio total F.F 189.000 pts. COMERCIAL MALLORCA, S. A. Pascual Ribot, 18. (29)

CAPEADOR 25 palmos Llaúd equipado con motor Solé o HP Precio total F.F 397.500 pts. COMERCIAL MALLORCA, S. A. Pascual Ribot 18. (21)

CAPEADOR II Llaúd 28 palmos con cabina y motor Solé 12 H.P. precio F. F. 572.500 ptas COMERCIAL MALLORCA, S. A. Pascual Ribot 18 (23)

LLAUD M-20_LP. El más rápido y más apto para la pesca deportiva. Motor Perkins COMERCIAL MALLORCA, S. A. Pascual Ribot 18 (22)

VENDESE Sirocco, al matriculado, Volvo Diesel MD_2, equipadísimo, ocho velas, sonda, piloto automático. Gonio, Dinghy etc Precio: 2'400.000 pesetas Información teléfono 284108 (22)

PARTICULAR vende Llaud 27 palmos, motor gasoil 10 c.v lista 3 Teléfono: 284124. (12)

VENDO puesto de amarre de 3 metros, Club Náutico Arenal, inmejorable situación. Tfno. 291207. (14)

VENDO Myabca modelo M-16 con tambucho, 4,60 mts. Motor diesel, Mini-Solé 9 H.P. (nuevo, 20 horas), motor auxiliar M.C 4 H.P., vela latina, equipo salvamento completo, matriculada, precio 285.000 Ptas. Informes: Tel.: 264675-263224. Sr. Pedro. (38)

20 COMPRAS

COMPRAMOS, objetos de oro usado y joyas Vidriería núm 12. (10)

COMPRO muebles usados y antiguos. Paso a domicilio Telf 274889. (10)

DE PARTICULAR particular compro toda clase de objetos antiguos como sean muebles cerámicas, armas monedas, pinturas, muñecas y objetos de marfil plata y oro. Llamar al teléfono 414797 (29)

COMPRO muebles usados, antiguos y modernos. Paso a domicilio. Teléfono: 299755. (11)

21 VENTAS

PARTICULAR vende televisor Inter 23" blanco y negro en perfecto estado. Precio interesante. Teléfono: 231158. (15)

VENDO estanterías metálicas para supermercado, varios tipos vitrina mural Costan 2 mts., 2 aparatos aire acondicionado Gibson 3.500 y 6.000 frigorías, una máquina registradora marca Finfi, una vitrina Isla para congelados Detroit, una vitrina mostrador Fox-Trot para carnicería. Informes Telf.: 463914. (42)

VENDO comedor ideal para casa de campo. Un tresillo nuevo de skai, 2 estufas, marcas Timshel y corcho nuevas a estrenar. Una nevera Edesa y una cocina Corberó. Tres fuegos, horno y parrilla). Todo a precio de verdadera ocasión. Interesados llamar a los teléfonos 463526 y 464853. (47)

URGENTE por no poder atender cedo negocio de papelería, sin traspaso. Facilidades. Informes de 19 a 22 horas. Telf 402243 (20)

VENDO máquina coser garantizada. 8.000 pesetas. Huertos, 16-A. (10)

SE VENDE mesa comedor larga extensible y seis sillas 10.000 pts. Inf.: 255873 - 250638. (14)

VENDO colcha hecha a ganchillo, barato. 270809. (10)

OCASION PARTICULAR vende dos puertas con marco y gran ventana de cocina, de madera del norte y cristal. Telf.: 276323. (20)

VENDO cafetera, botellero, horno microondas, etc. muy poco uso. Informes: 216258. (11)

VENDO 2 colchas matrimonio blancas con fileco trabajadas a ganchillo, hilo Tridalia Super, modernas, recién terminadas, medidas 278 x 260 y 268 - 255. Teléfono 271635. (22)

VENDO piano, 288226. (10)

VENDO grupo electrógeno 25 CV, motor diesel, electricidad 220-380, perfecto estado, garantizado, 225 mil ptas. Informes: 216258. (17)

SE VENDEN máquinas de helados. Para información llamar durante todo el día al núm. 294057. (15)

POR VIAJE vendo televisor blanco - negro. Ocasión. 280313, llamar noche. (10)

VENDO dormitorio matrimonio sin armario, y recibidor, 40.000 ptas. Llamar de 3 a 5. Telf. 239514. (16)

VENDO PROYECTOR cine sonoro Eugmi, ocho y super ocho. Precio interesante. SUOMI, Avda. Argentina 45. (15)

VENDO dormitorio completo semi_nuevo, buen precio. Llamar Tel. 240525. (10)

¡POR PRIMERA VEZ!

¡A 15 minutos de Palma! Tiene el barco fuera de la bahía de Palma en disposición de pescar o disfrutar desde el momento que sale del Puerto Deportivo «Pedro Nadal», Urb. El Toro. ¡Piensélo es muy importante! El Toro es la zona de más expansión durante los próximos 10 años. El barco que Vd. elija, con motor fuera-borda o incorporado, a gasolina o diesel, matriculado sin impuestos; o con impuestos sabiendo exactamente lo que va a pagar cada año; y un amarre en el Puerto Deportivo «Pedro Nadal» de Urb. El Toro. Todo incluido desde 9.000 ptas. mensuales. Plazos hasta 5 años, entrada desde 100.000 ptas. Precio barco y amarre desde 455.000 ptas. Tenemos barcos «Cala Blava», «Taylor» y la gama del «Laud Mallorquín». Todo esto sólo se lo puede ofrecer, N A S A. Visítenos y se convencerá, en c/ Santiago Ramón y Cajal, 14 — «junto Firestone» Tel.: 23 71 12

22 PERDIDAS

EXTRAVIADO perro cocker spaniel marrón claro. Atiende por Lino. Gratificaré. Telf 256220. (12)

EXTRAVIADA

perrita raza español-bruto, blanca con manchas marrones. Edad 4 meses, en San Telmo. Se gratificará. Telf. 25 50 73.

23 TRANSPORTES

TRANSPORTES BAUZA Trailers, camiones, gruas, Transportes barcas. Tels.: 297307 - 252716. (10)

MUDANZAS J. MUT. Ofrece sus servicios especializados, Embalajes, guardar muebles, traslado pianos, cajas caudales, maquinaria camiones grúa. Llámenos y pasaremos a hacerle presupuesto. Teléfonos 278044 - 274656 Curtixó, 31 (Vivero). (28)

MUDANZAS CATALAN. Transportes en Baleares y península. Hacemos presupuesto. Económico. Llámenos: 293102. (12)

CAMIONES POL
GRUAS Y TRAYLERS
Transportes diversos
Especialidad en embarcaciones, maquinaria, etc.
Tels. 274067 - 275026

NOCHE Y DIA Transportes S. A.
CAMIONES GRUA. Mudanzas. Guardamuebles. Teléfonos 291800 - 291804 Noches y festivos: 241726

TRANSPORTES GALMES
Transportes y camiones GRUA. Tls.: 211369 462545 Felipe Bauzá, 8

24 ANIMALES DOMESTICOS

VENDO cachorros podencos ibicencos y caniches conloe Tels 288837 y 296091

CRIADERO LOS SAUCES Dobermanns, cachorros en venta. Excelente pedigree. Telf: 237735_213623. (13)

CRIADERO «LOS VALIENTES» venta perros adiestrados para guardia Tlf: 265125 (10)

CANYPLANT

VENTA de perros de raza, calle Fco. Manuel de los Herreros, núm. 35 (junto Pza. Pedro Garau). Telf.: 270566. (18)

ARCA DE NOE. Perros de raza. Máximas garantías de calidad y salud. Cno. Viejo Buñola, km. 9 (17)

SAFARI. Venta de perros de raza Barón Sta. M.ª del Sepulcro, n.º 5 (Travesía Jaime III). Teléfono 214162. (18)

PARTICULAR vendo cachorros Pastor Alemán, 1 mes y medio. 283244 - 290531. (10)

VENDO cachorro Gran Danés, hembra, dos meses. Para interesados llamar al Telf. 410078. (13)

AIREDALE Terrier, padre campeón España, Chihuahua colores azul, negro y marrón cachorros, CANYPLANT.

AFGANOS, colores negros crema y marrón, cachorros, Cocker Spaniel, CANYPLANT. (10)

CANICHES enanos blancos, Pekinés, Fox Terrier, pelo duro, cachorros. CANYPLANT. (10)

NECESITA UD. VENDER, COMPRAR, ALQUILAR, TRASPASAR?
ACUDA A NUESTRA SECCION DE ANUNCIOS CLASIFICADOS
EL MEJOR VINCULO ENTRE V.D. Y EL CLIENTE.

25 DIVERSOS

LIMPIEZA DE ALFOMBRAS Moquetas, sofás, butacas. Guardamos alfombras PINGUINO. Telf.: 294340. (11)

SALON JUPITER, masajes atendido por cuatro señoritas (nuevo personal), calle Gabriel Maura, 15_1º-1ª

SALON LUZBEL, masajes, atendido por señoritas. Alférez Gralla Lladó, 23, primero. M. A. Rodríguez. (12)

SALON CAPRI: masajes atendido por cinco señoritas. Francisco Sancho, 30, principal M. A. Rodríguez. (12)

URGENCIAS Fontanería electricidad y termos en 2 horas sin recargo Tl.: 242119 (12)

REPARACIONES y reformas de albañilería Informes: Martín Caimari. Teléfono: 294289 (10)

COLOCAMOS cerraduras antirrobo, arreglamos puertas metálicas, servicio rápido Telf. 274659 (10)

FONTANERO, instalaciones y reparaciones urgentes. Telf. 293327. (20)

PUERTAS ventanales y separaciones de aluminio Telf 274659 (10)

MASAJES nuevo Salón Palma atendido con personal todo nuevo 3 señoritas. Barón de Pinopar 8_2º-1ª Abierto todo el día (21)

MASAJES, nuevo personal y 6 señoritas, en calle Aragón, 27. (A. CRESPI). (12)

SALON GEMINIS nueva dirección y personal. Avenida Argentina, número 67, segundo segunda. (Junto Banco de Vizcaya) Abierto de 11 a 8,30. (I. Segura). (23)

SE HACEN arreglos de persianas Gradulux, Levolor y enrrollables Telf.: 272616 (11)

LIMPIEZA DE ALFOMBRAS, moquetas, tresillos Domicilio y taller. SISTEMA MORLIMP. Conservación verano. ALFOMBRAS MOREY. Teléfono: 277582. (16)

MAESTRO albañil reparaciones urgentes chalets y reformas. Telf.: 462740. (10)

TOLDOS. Presupuestos sin compromiso. Almacenes Aragón. Aragón, 40. Tel. 270100. (10)

EXTRACCIONES de humos, vahos, cocinas, ventilaciones locales, limpieza y conservación. Teléfono: 274659. (12)

LIMPIEZA DE OFICINAS y su conservación, confíela a EL BRILLO BALEAR. PIDA presupuestos. Teléfono 222700. (15)

AHORRE DINERO Y PAGUE COMO QUIERA. Con nuestro sistema de venta y colocación de papeles pintados, moquetas, pinturas y revestimientos interiores. Desde una simple habitación un piso completo. Trabajos rápidos y de primera calidad Presupuestos sin compromiso OSTA, calle Padre Bmé. Pou, 2 Teléfono: 297477 (10)

SOLUCION A SUS PROBLEMAS: somos un equipo de profesionales cualificados en reparaciones. Fontanería, Carpintería, Electricidad, Cuartos de baño y cocinas. Reformas albañilería. Pintura en general. Lacado de puertas y muebles. Colocación de moqueta en suelos y paredes. Empapelados. Cortinas Decoración escayola. Mundo abrillantado y encerado suelos. Suelos rústicos sin necesidad de obra. Colocación parquet. Todo esto puede pagarlo en cómodos plazos, aconsejamos, informamos y hacemos presupuestos sin compromiso. Telf. 297902. 76)

CRISTALES, escaparates. Su limpieza y conservación confíela a EL BRILLO BALEAR. Tl. 222700. 13)

BENMA, limpieza de moquetas, sistema Mr Steam o P.E.S. Guardamos alfombras. Tel.: 250057 (13)

BENMA, limpia alfombras moquetas y tapicerías. Recogida y entrega domicilio. Telf 250057. (12)

PINTOR empapelador reparaciones eléctricas, remiendos y chapuzas. Precios moderados. Teléfonos 227078 y 271819 (13)

ARREGLO DE TERMOS Electricidad, fontanería Instalaciones. Presupuestos 234545 (10)

TALLER de bobinajes y reparaciones de motores eléctricos; berbiquís; amoladoras, transformadores Servicio Técnico A. E. G Eléctrica PUIGCERCOS. Tomás Forteza, 8. Teléfono 461699. Palma (22)

PINTOR, EMPAPELADOR, presupuestos sin compromiso. Telf. 461435 (10)

REPARACION eléctrica de automóviles motores y embarcaciones. Taller Eléctrico del Automóvil, General Ricardo Ortega, 29 Teléfono: 272118. Palma (18)

REPARACIONES urgentes frigoríficos, electricidad, cocina de gas, cafeteras, neveras, termos eléctricos industriales y domésticos, fontanería, teléfono 24 horas diarias Palma: 285166. (22)

ARREGLOS inmediatos de persianas enrrollables y gradulux. Tel. 253748 — 241541 (10)

OJO! Casetas desmontables para campo, obras, kioscos, vestuarios, cabinas y pequeñas naves para almacén y garajes. Tel.: 263691 (19)

PINTURA y EMPAPELADO, impermeabilización de toda clase de terrazas con un producto especial Precios económicos, presupuesto sin compromiso. Teléfonos 280021_282984 (21)

SALON EMPERATRIZ. Masajes atendido por señoritas. Sábados abierto. calle Obispo Maura 26-5º-2ª (C. Souto). (16)

MASAJES CAPRI, atendido por nuevo personal (cinco señoritas). Francisco Sancho, 30, Principal. (12)

ELECTRICIDAD y fontanería, reparaciones, instalaciones urgentes y económicas. Telf.: 230947. (10)

PINTOR - empapelador. Servicio inmediato. Garantizado. Presupuestos sin compromiso. Telf. 295677. (10)

MAESTRO DE OBRAS, toda clase de construcción chalets, cocinas, baños, enyesados, suelos de cerámica (★) Pintura. Servicio rápido. Tl.: 273731. (19)

«PROMOCION de artistas, bailarinas, cantantes, actrices ,modelos... (ambos sexos). Representante exclusivo. Daré completa información. Enviar datos artísticos, fotos significativas y señas al apartado 1.081 - PALMA.» (25)

Instale Seguridad
Puertas anti-robo blindadas
baños vaccaro sl
Salom
Decoración y Parquet
Espartero, 8 · Tel. 280256

NUEVO ESTABLECIMIENTO SINGER
DE MAQUINAS DE COSER
— Reparaciones a domicilio de todas las marcas
— Accesorios — Recambios.
— Muebles y motores sueltos puestos a domicilio.
Ramón Muntaner, núm. 38. — Tel. 291911.

45 MILLONES COMO ENTRADA
pagaremos antes Fin de Año 78 para HOTEL 2 ó 3 estrellas, en buen estado.
Abierto todo el año. entre Arenal y Paguera.
Tfno. 40.06.42, de 12.00 a 14.00

COMERCIANTE en esta seccion un mercado de 500.000 personas le esperan

M.C.D. 2022

OPINIONES

nuestros COMENTARISTAS

ADMINISTRACION Y POLITICA

Nuestra sociedad se caracteriza cada vez más por la rápida evolución de sus estructuras. En cualquier análisis sobre la sociedad industrial resulta obligada la referencia al desfase existente entre la lenta evolución del Derecho en relación con el dinamismo social, y, con ello, se produce una creciente situación de ineficacia o, mejor dicho, de inadaptación de la Administración a las necesidades individuales y comunitarias.

Mientras la burocracia entra en una fase de inseguridad jurídica creciente, los administrados, por su parte, concentran y descargan sobre ella todo el descontento que les produce la lenta evolución jurídica en relación con sus necesidades diarias. Los problemas se complican en una sociedad pluralista pues, a cambio de un pretendido mayor control popular, la función administrativa suele verse enturbiada muchas veces por criterios ideológicos.

La finalidad de la acción administrativa será siempre el bien y el mejoramiento de la comunidad, y esta finalidad es perfectamente mensurable con criterios objetivos, ajenos a enfoques políticos partidistas. El pluralismo de la sociedad nunca podrá reflejarse en la burocracia, salvo que quisiéramos correr el riesgo de que la Administración, en lugar de representar una función integradora de la diversidad de intereses sociales en juego, pierda de vista su meta y se convierta en un caos.

Los hombres de la Administración se ven obligados a adoptar posturas defensivas para proteger su función de interferencias ideológicas y de presiones partidistas, pero terminan sucumbiendo en frecuentes ocasiones debido, precisamente, al lento avance del Derecho y, especialmente, de la ciencia administrativa.

Ante estos hechos indudables, deben tomarse medidas urgentes para que el propio Estado pueda sobrevivir en el seno de la sociedad tecnológica. Es imprescindible fomentar el desarrollo de la ciencia de la Administración hasta que puedan encontrarse las necesarias soluciones de adecuación de la burocracia a la sociedad moderna. Todo desfase tiene siempre un punto de ruptura, y el desfase existente en la actualidad entre la evolución jurídica y administrativa y las transformaciones estructurales de la sociedad está llegando, en todas partes, a los límites de ese punto de ruptura.

Ramón María ALLER

CONTRASTE DE PARECERES

«EL REY, ANTE LA NUEVA CONSTITUCION»

«INFORMACIONES»

«Se ha planteado ya por los científicos de la política y por los políticos, entre otros problemas, como, por ejemplo, el de la dimisión obligada del jefe del Gobierno, el de la necesidad de unas nuevas Cortes legislativas, etc., el de si el Rey debe o no prestar «juramento» a la «nueva» Constitución aprobada el día 6 de diciembre mediante referéndum nacional. Problema importante, grave y de radical trascendencia.

La nueva Constitución ha creado, como hemos dicho, una «nueva» Monarquía, la parlamentaria, que nada tiene que ver con la Monarquía de las leyes fundamentales de la era franquista; es decir, la llamada «Monarquía del 8 de julio», y por eso, precisamente por eso, es por lo que opinamos, como expondremos en el siguiente epígrafe, que el Rey tiene que prestar juramento a la nueva legalidad democrática que el pueblo refrendó afirmativamente el 6 de los corrientes, al aprobar la nueva Constitución, la Constitución del 78.

Si partimos del hecho de que la actual Monarquía de Juan Carlos I tan sólo fue legitimada democráticamente, y de un modo «provisional» a la espera de lo que se decidiera en las futuras —hoy ya superadas— Cortes «fácticamente» convertidas en constituyentes, es lógico que concluyamos que el referéndum del 6 de diciembre, al haber sido positivo al texto constitucional, ha «instaurado» y no «restaurado» —obsérvese que digo «instaurado» y no «restaurado» ni tampoco «reinstaurado»— una nueva Monarquía parlamentaria como forma de Gobierno del Estado autonómico creado también por el texto constitucional (Vid. art. 1 apartado 3 y cf. el título VIII, dedicado a la organización territorial del Estado). Y, por tanto, deberá Juan Carlos I, ante las Cortes Generales, como «Rey» y como Rey parlamentario del Estado español, prestar juramento a la Constitución como explícitamente prescribe el artículo 61 de la nueva Constitución que ha estrenado España».

JUAN FERRANDO BADIA
(Catedrático de Teoría del Estado y Derecho Constitucional)

MONO DESHONESTO

LA VANGUARDIA

Un macaco intenta una violación. (De los periódicos).

A la invasión de sujetos aislados o en gavila, que violan —o por lo menos lo intentan— y en ocasiones desnudan y apalean, cuando no apuñalan e incluso asesinan a sus víctimas, se han incorporado los cuadrumanos. En Roma, un macaco entró en una vivienda y, encandilado, se abalanzó, con irreprimibles deseos deshonestos, sobre una mujer. A sus gritos acudió un vecino, quien salió de la lucha con el animal herido de cierta gravedad. No se sabe de dónde vino el mono mujeriego y seguramente lascivo. Se hace necesario añadir a los monos recreativos y a ratos procaces de los parques; al mono sabio de la gitanería ambulante, que derrama habilidades en la calle, y al mono filmófilo, que pone la mesa y se sienta a comer, este macaco ardoroso que confunde una fémina con una mona. Ya sabemos que en el mundo reina el confusionismo, pero no tanto...

Solíamos leer de tarde en tarde, muy de tarde en tarde, esta noticia: Detención de un sátiro». «Anda por ahí, tan pronto se hace de noche, un pájaro de cuidado, que amaga a las chicas», musitaba una que venía a avisarnos. El sátiro solía ser un punto que se apostaba en las esquinas, más ruido que nueces, aunque a vegadas se salía con la suya. Se trataba casi siempre de un anormal al que se recluía en un manicomio. Estos sátiros, solitarios y nómadas, fueron postergados por pandillas de gamberros, que abandonando sus hábitos de cantores y bringos escandalosos, optaban por las violaciones de matiz vergonzante. Les superaron los jaques de los tupis y ahora les drogados y el cine, cuando social, cuando pornográfico. Vivimos esos momentos. Tocante a monos, cavilo que como son los mejores imitadores del hombre, cabe que el macaco de Roma se colara en un cinema y al ver una cinta «S», tratase de remedar lo visto en la pantalla. No hace falta ser mono, ni orangután, ni gorila, pues muchas parejas entran en esos locales con intenciones semejantes, y hasta matrimonios jóvenes, de los llamados liberados.

En materia de sátiros, cumple recordar que tienen un carácter más campero que ciudadano, aunque se les ve flotar por los barrios, siendo los desmontes lugares de sus preferencias. Es difícil que se acerquen al cogollo de la grandes urbes. La estampa del sátiro reviene rural, aunque se muestre activo en los suburbios, por aquello de que el arrabal es una zona neutra, a la que van a parar los residuos humanos que la ciudad devuelve a su circundo agrario. En el fondo, el sátiro mitológico es medio hombre y medio cabra y, a mayores, tocador de flauta, al pie de un árbol, a la sombra, es decir, un amante del aire libre. Sospecho que constituye una acción de cabra, de macho cabrío, el lance del macaco campestre, que irrumpe en una casa romana y se lanza a la primera mujer que encuentra. A lo mejor son los celos... — ERO.

"PONDRÉ UNA TIENDA CON AHORRILLOS"

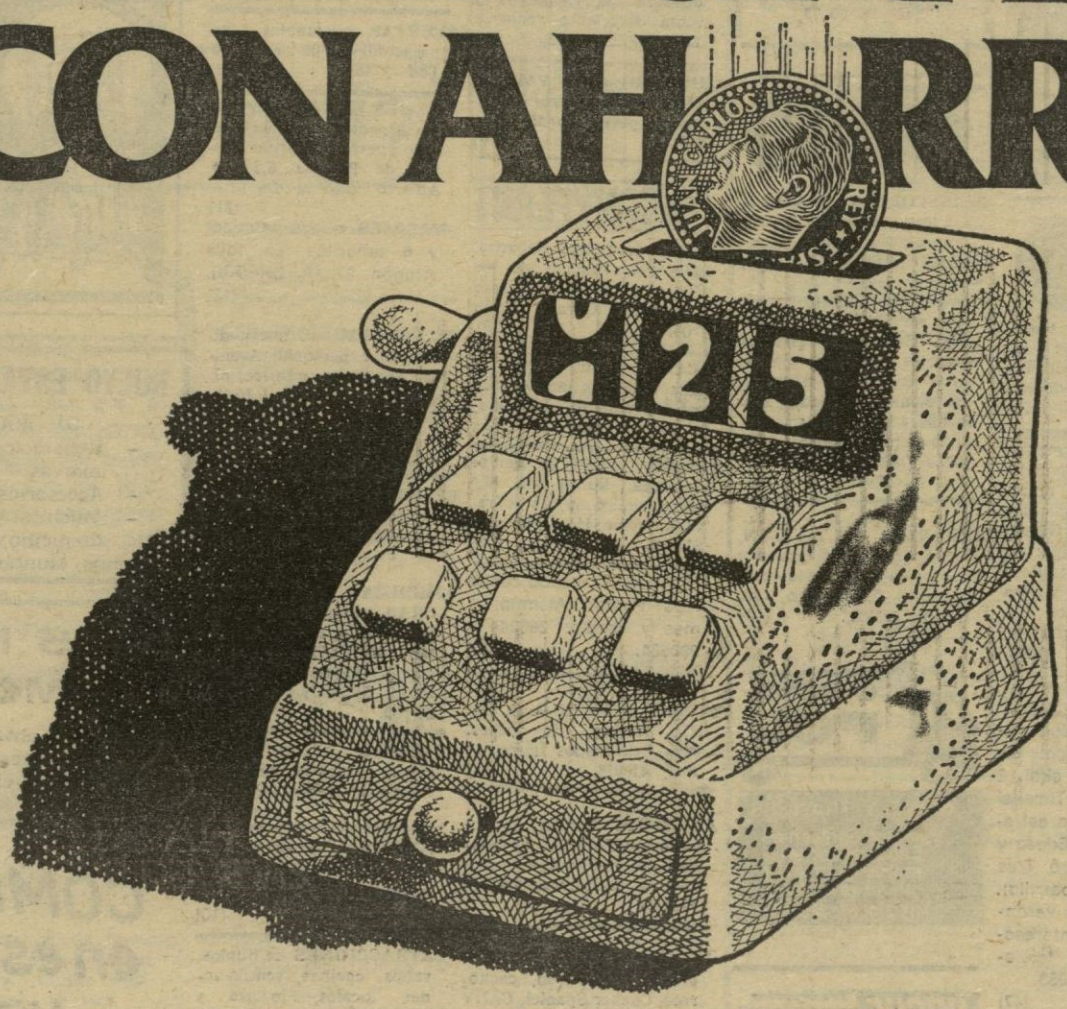

MIHLBY RICARDO PEREZ - CAJAS DE AHORROS CONFEDERADAS - 78

Con los ahorrillos que hemos ido apartando mes a mes. Y gracias a que los hemos ido guardando en una Caja de Ahorros. Porque a la hora de un esfuerzo grande como el que ahora vamos a hacer, de nada te vale tenerlos en un sitio que te dé un 1% más, lo que te vale es que te ayuden si tus ahorros no dan para tanto. Eso es lo que cuenta en las Cajas. En las Cajas de Ahorros Confederadas, ahorrar es conseguir.

CAJAS DE AHORROS CONFEDERADAS

M.C.D. 2022