EDITADO POR M.C.S.E.
Avda. Generalísimo, 142
Madrid
PALMA DE MALLORCA
Jueves, 27 de julio de 1978
Precio: 15'— pesetas

Baleares

"el diario de las islas"
Director:
ANTONIO PIZA

DETENIDOS LOS PRESUNTOS AUTORES DEL ASESINATO DEL DIRECTOR GENERAL DE CARCELES Y DE UN POLICIA EN VALLECAS

GOLPE AL GRAPO

MADRID. (Europa Press). — Varias personas presuntos miembros del GRAPO han sido detenidas en las últimas horas como posibles autores o colaboradores del asesinato del señor Haddad, director general de Instituciones Penitenciarias, según informan a Europa Press fuentes competentes.

Asimismo, las citadas fuentes han manifestado que también se han practicado varias detenciones de otros presuntos GRAPOS que pueden estar relacionados directamente con el asesinato de un policía armado en el barrio madrileño de Vallecas, y con un enfrentamiento con miembros de la Guardia Civil de Pontevedra.

Al parecer, las investigaciones que han concluído con la detención de estos presuntos GRAPOS se iniciaron con la aparición de un cadáver en un monte cuya localización no ha sido facilitada. El cadáver resultó pertenecer a un militante del PCE (R), que, según parece, fue asesinado por sus propios compañeros.

(Más información en página 11.)

EXTRANJERO

«BEBE-PROBETA»

El ginecólogo británico, Patrick Steptoe (en la foto) explicó a los periodistas los pormenores relacionados con el nacimiento del «primer niño-probeta», nacido en una clínica británica después de laboriosos meses de trabajo en equipo con su colega Robert Edwards.

La recién nacida pesó 2,700 kilógramos y se encuentra fuera de peligro. La madre fue sometida a una operación de cesárea y su estado actual de salud no ofrece ningún contratiempo.

La técnica de los doctores Steptoe y Edwards consiste en tomar un óvulo de la mujer, fertilizarlo con los espermatozoides del marido en un tubo de ensayo y, tras un período de incubación, implantarlo de nuevo en la matriz materna, donde prosigue su desarrollo normal hasta el nacimiento de la criatura.

(Más información en página 15)

LOCAL

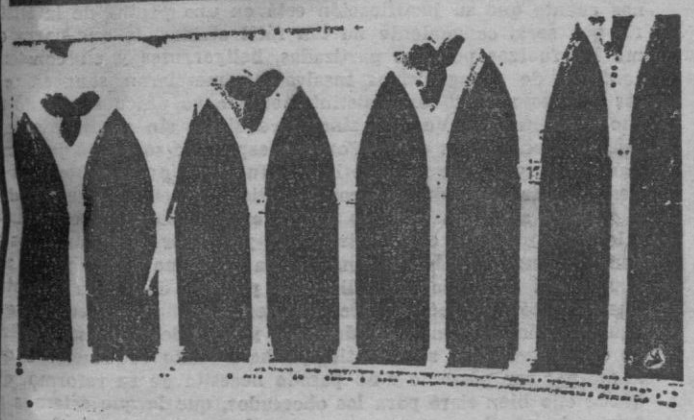

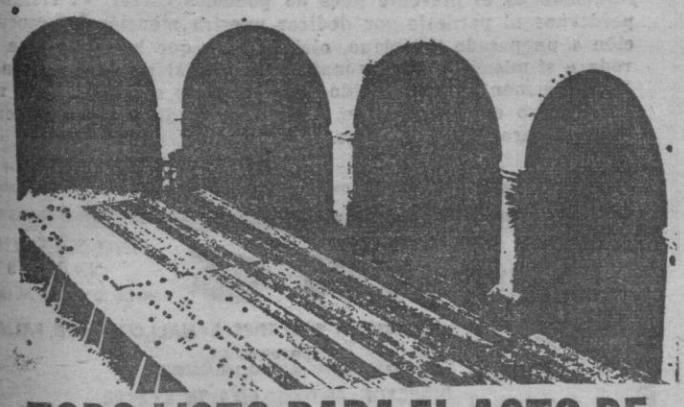

TODO LISTO PARA EL ACTO DE CONSTITUCION DEL CONSELL

El Castell de Bellver ya está siendo acondicionado para el acto de constitución del Consell preautonómico el viernes día 28, a las siete treinta de la tarde. En el interior ofrecemos un reportaje sobre las características del acto y una relación de los invitados en sitios preferentes.

(Foto Juanet)

EL PRESIDENTE ALBERTI: «HAREMOS UN AUTENTICO PAIS»

Por su parte el presidente del Consell General Interinsular ha realizado unas amplias declaraciones a «BALEARES» en las que destaca cuales son las principales metas que en esta etapa el Consell y su presidente se asignan. «En la preautonomía y la autonomía, dice Jeroni Alberti, todos haremos un auténtico país y nos hemos de sentir ciudadanos del mismo».

SEGUN EL GOBERNADOR CIVIL

La próxima semana pueden ser autorizadas las playas de nudistas

El gobernador civil, señor Marín Arias, manifestó ayer en el transcurso de una visita a Ibiza que, probablemente, en el plazo de una semana se autorizarán playas de nudistas en Ibiza y Formentera.

Esta posibilidad está completada en una orden del Ministerio del Interior, según la cual los distintos ayuntamientos deberán proponer los lugares que crean más convenientes para que en ellos se puedan practicar el nudismo.

HOY, ULTIMO PLENO DEL CONGRESO EN ESTE PERIODO DE SESIONES

DICTAMINADO EL PROYECTO DE LEY DE POLICIA

Dos proyectos de ley, el de la policía y el referido a delitos cometidos por grupos o bandas armadas, destacan en el orden del día que hoy, será sometido a debate y aprobación del Pleno del Congreso, convocado para las once de la mañana.

La mesa del Congreso, reunida ayer en el palacio de las Cortes, ha relacionado los diversos puntos que serán estudiados por el Pleno, último de los que celebra la Cámara hasta el próximo septiembre.

Además de los dos proyectos de ley mencionados, en el orden del día elaborado por la mesa, sujeto aún a la decisión que en su caso pueda adoptar la junta de portavoces del Congreso, que se reunirá a las diez horas de hoy, figuran también proyectos de ley sobre concesión de créditos extraordinarios a organismos y empresas de carácter público, entre ellos el FORPP y FEVE (Ferrocarriles de Vía Estrecha). Ayer, quedó dictaminado el proyecto de ley de policía.

(Más información en pág. 12)

CONSEJO DE MINISTROS

TRANSFERENCIAS AL PAIS VASCO Y A CATALUÑA

PLAN DE SEGURIDAD PARA FERROCARRILES ESTRECHOS

(Información en página 10)

M.C.D. 2022

Cuando llegarán las reformas

Por José María Quiroga Picós (conservador)

Hace años los españoles señalaban expectantes la necesidad de reformas sociales, económicas y políticas pero dadas las circunstancias imperantes no pudieron llevarlas a cabo por lo que tuvieron la virtud de soportar los defectos con resignación y la cualidad de esperar algo que tenían la inexorable certeza que no tardaría en llegar, la ascensión a la Jefatura del Estado del entonces Príncipe de España; quien coronado ya Rey y consciente de este sentir popular comenzó desde la cúspide del poder las reformas que los años setenta ya imponían y principalmente la reforma de un sistema político que ya no era mayoritariamente deseado y que a decir verdad era inconveniente con lo que él representaba. Ni que decir que para el cumplimiento de los propósitos del soberano pueblo y del soberano rey surgieron múltiples sugerencias, cuya procedencia fue desde los viejos políticos resucitados de su ostracismo a las propias personalidades del régimen por caducidad condenado a desaparecer y cuyos contenidos eran tan admirables e increíbles que no nos quedó a muchos más remedio que maliciosamente preguntarnos si esas espléndidas sugerencias en vez de servir al pueblo no servirían más bien para que sus autores o promotores se premiaran a sí mismos, por aquello de que en España al parecer siempre surgen grupos de espíritus selectos dispuestos a reformar, enmendar, innovar, mejorar, renovar, reparar, reponer, revisar, restaurar y perfeccionar la vida española según sus particulares formas de querer y entender; olvidando como les es habitual y con buena o mala fe que los imprescindibles de estas acciones de cambio son los anónimos ciudadanos, que pueden perfectamente realizarlas sin el concurso de impetuosos modernizadores y exigentes conservadores y con la ausencia de arribistas, intrigantes y salvadores de entusiasmo obnubilado.

En consecuencia creo que vale la pena tomarse la molestia de dar una mayor precisión sobre estos reformadores y sus reformas, dado que si al pueblo no le ha totalmente contrariado tampoco es que le haya entusiasmado lo que está hoy sucediendo si seguimos el progresivo descontento, abstencionismo y aburrimiento que va en aumento; y es que posiblemente a la mayoría les resulte desconfiante que les planteen la problemática existente en términos ideológicos de museo que intentan descaradamente monopolizar las formas de evolución, que pueden ser intachablemente enriquecidas y actualizadas en su pensamiento y organización por las nuevas ideas —que no son obligadamente las de otras épocas adaptadas a la de hoy— y las nuevas generaciones, sin duda más llenas de vitalidad y más reales y reacias a las locuras vitalicias de personas u oligarquías o a verse inclinadas peligrosamente a uno u otro partidismo totalitario. ¿Por qué esta desconfianza y esta apatía? Quizás porque son demasiados los que han exteriorizado antaño y ostentado en el presente su deseo irresistible de encaramarse agilmente para alcanzar el poder o para sostenerse en él sin preocuparles lo más mínimo el estilo de escalada, lo que constituye un notable error de estos políticos al considerar que a nadie le interesa ni les preocupa sus objetivos y pasados. Acaso porque se sabe que en días de mudanzas se multiplica la pericia, la adulación, servilismo, la simulación y el compadrazgo sustituyendo la honesta pasión de hacer cosas por la apremiante e incontenible de mandar como sea, en lo que sea e inclusive en quien sea. Posiblemente por el cansancio de que líderes y grupos políticos prometan y prometan una felicidad que son los primeros en demostrar como imposible. Tal vez por las ambiciones, utopías, quimeras, frases vacías de contenido y promesas irrealizables e incumplidas. Quizá porque a la larga el pueblo es el invitado de piedra en las simples y grandes decisiones. O sencillamente porque en estos tiempos la libertad y la democracia son dos realidades que todos presumen defender, pocos las defienden y muchos se sirven de ellas para sus accidentales provechos. Ante ello no debe nada extrañar que la gente se ponga a la defensiva por tanto animal político, tanta permuta de conveniencias, tanta ansia de protagonismo y tanto vicio del ejercicio del poder, no obstante se propongan la dicha de los gobernados.

Por tan opuestas cosas no sería inapropiado reproducir la correcta interpretación de Emilio Romero sobre las reales pretensiones reformistas de los españoles, esas pretensiones auténticas y serias que están siendo capitalizadas y se pretenden por todos los medios condicionar: una economía próspera y planificada que con acierto permita repartir la abundancia y que las cargas sean pagadas equitativamente; una fórmula de autoridad que sea lo suficientemente enérgica para reprimir el desmán pero lo necesariamente flexible para salvar el diálogo, la disconformidad y la crítica constructiva; un régimen de oportunidades que cierre definitivamente el paso a privilegios de clase, castas o grupos cualesquiera que sean las mismas o estos; un patriotismo válido y práctico para estar en el mundo sin arrogancia, pero sin humillación; y otras variadas finalidades que nunca las tradicionales ideologías (reaccionarias y revolucionarias, ya que estas últimas superan muchas veces a las anteriores en tradición) pudieron obtener en otros tiempos, y cuyo origen está en nuestras libertades inalienables, es decir en aquellas facultades innatas del ser humano de obrar de una u otra forma o de no obrar, al mostrarnos taxativos en la exigencia de que ninguna acción política pueda por intimidación perturbarlas otra vez restringiendo o prohibiendo el uso de ellas ni que nadie vuelva a considerarse soberbio propietario de unos poderes que no le pertenecen ni le han pertenecido nunca, que ni ha concedido o transmitido ni concederá ni transmitirá jamás. Por ello aquellas personas y grupos que prometen dar o permitir libertades, o que dicen haberlo hecho, deben tener mucho cuidado pues no se puede otorgar ni hacer merced de lo que no se tiene ni consentir o impedir lo que no se puede evitar; en este caso la práctica verdadera de tales pretensiones. Atención entonces de que estos anhelos no sigan siendo hermetizados en parcialidades de inoportuna significación, pues pueden quebrantar la legitimidad —reductora hasta el momento de las tensiones susceptibles de haber aparecido— y pueden fomentar un gran confusionismo sobre el sentido de reforma que quiere el pueblo español.

Partiendo de lo anterior podemos deducir que urge conceptuar privada y públicamente y más o menos exactamente cuando y por qué son las reformas, quién las hace y cómo deben de ser. Por supuesto que en primer lugar es esencial comprender que una reforma es un cambio deliberado o al menos el plan para realizarlo, un cambio cuyo objetivo es aportar actuales y más precisos beneficios al bienestar social; ello quiere decir que toda muda en este sentido es una reforma, así todos los animadores de un esquema de reforma creen indudablemente que su programa redundará positivamente en beneficio del país. Cierto que el concepto no garantiza nunca por sí mismo la posibilidad de alcanzar el objetivo, ello es obvio en cuanto un deseo necesita de la acción adecuada para poderse cumplir; de ahí que todo proyecto reformista responda a una escasez y todo método a una practicabilidad, que en caso de no darse no constituye en ningún caso la acción que se siga un movimiento reformista. Ejemplo no constituye una reforma la promesa de hacerla si no está avalada por el plan a seguir, ni tampoco una restauración que no tenga como resultado una utilidad, ni una innovación que no haya introducido novedades, ni una reparación que no haya remediado, ni una revisión que no haya enmendado; y no es que quiera poner y quitar palabras sino sustituir los hechos con las palabras pues en estos tiempos no es que sepamos muy bien que hacemos, que decimos ser o de que estamos hablando por tanta enfántica y ampulosa verborrea política. Reformar, pues, viene a ser fundar donde había. pero de acuerdo con las nuevas necesidades buscando una satisfacción a las mismas; así la restauración de un puente no constituye una reforma si no lo pueden atravesar ni los peatones ni los vehículos porque su utilidad sigue siendo la misma que antes de restaurado; así la reparación de un avión no constituye la reforma del mismo si a pesar de ella no se ha remediado el grave defecto que le impedía volar; así la revisión de una ley no constituye una reforma de la misma si a pesar de haber sido corregida no ha subsanado los defectos que causaba; así la innovación en el sistema político de un nuevo grupo político no constituye una reforma si dicho grupo está fundamentado en una ideología antigua que no aporta ninguna novedad por ya ser de sobra conocida, siendo un claro ejemplo de esto último el que si es una innovación reformadora el eurocomunismo pero no el nacional-sindicalismo de Falange Auténtica al no haber aportado nuevas ideas reformadoras a las nuevas necesidades que son en definitiva las que hay que mejorar; otro ejemplo de innovación reformadora es la del franquismo de AP y de UCD, pero en ningún caso la de otros grupos franquistas que no se han reformado; y aquí es conveniente decir que la presencia de los grupos políticos no establece una innovación aunque sí funde una reforma pero proveniente de una restauración del sistema de participación política que es lo que se ha reformado.

¿Cuándo y por qué las reformas?, pues cuándo algo está inadaptado a las nuevas exigencias, cuándo no se acomoda a ciertas condiciones y circunstancias, cuándo no se adecúa a las actuales necesidades que pueden haber sido producidas por muy diversas causas como el tiempo, la inoperancia de las medidas o recursos tomados, los nuevos conocimientos y técnicas, la demografía, los procesos económicos, etc., debido a que siempre se ha comprobado que los hechos tienen más poder que las palabras como motivación para mejorar el bienestar social. Lógicamente cuanto más pronta la reforma menor cantidad y calidad de problemas habrá a resolver, por lo que siempre es conveniente evitar la decadencia y poseer un espíritu reformista moderado que evite el anclaje en el pasado ,el colapso que el mismo puede traer, y la consunción de las cosas, los hechos y las situaciones. Esta es en general la causa de las reformas, la falta de reformismo innovador, que en concreto en España ha traído la caducidad porque no me interesan lo más mínimo las discusiones bizantinas ni las colisiones intelectuales sin salida, dado que si miramos objetivamente hacia la España que dejamos podemos darnos cuenta que su justificación está en una página de la Historia que sería conveniente no tan fácil olvidar: la que narra como las fuerzas políticas partizadas, beligerantes y en constante conflicto de antagonismos insalvables, mezclaron sangres, clases sociales y apellidos indistintamente cuyo único resultado no fue un abrazo de Vergara sino la rendición sin condiciones exigida por unos a los otros. Por ello especular sobre lo que pudo haber sido y no fue y sobre lo que fue y no pudo haber sido es desabrochar la verdad en cada elástica y peculiar comodidad y hacer una amalgama con los hechos cronológicos; por otra parte a lo solo que conduce es a tratar de justificar por vencedores y vencidos sus actitudes en una guerra civil que nunca podrá ser explada ni excusada, por ello toda persona de buena voluntad que no esté prisionera de resentimientos deberá reconocer que aquellos años fueron el fundamento provocado por unos y otros de un sistema que sólo el tiempo ha logrado caducarlo. Y que ahora por ser presente y no pasado necesita de su reforma, que quede ello bien claro para los obcecados, que lo que estamos reformando es el presente pues no podemos correr el riesgo de perdernos ni perderlo por dedicar nuestra atención y preocupación a un pasado ya lejano, olvidándonos que la historia se hereda a sí misma y no hay mañana estable si no se apoya en un hoy plenamente comprendido dado que solo se progresa en relación a algo existente, de la situación inmediatamente anterior y no de cero a cada instante.

SORTEIG GEGANT

Del 1 de Juliol al 31 de Octubre

1 "CHRYSLER 150"
10 "SEAT 133"
17 TV "VANGUARD" COLOR
56 VIATGES A CANARIAS (1 SETMANA, HOTEL)
17 MOTOCICLETES
51 BICICLETES
156 RELLOTGES "TIMEX"
71 MAQUINES DE FOTOGRAFIAR "KODAK"

En col.laboració amb les caixes rurals catalanas.

Per informació:

CAIXA RURAL DE BALEARS

"Pagesos, sa vostra Caixa"

Anselmo Clavé, 8 - 3º - 3ª Tel. 22 22 74. PALMA

Baleares

AÑO XXXVIII
N.º 12.179
DEPOSITO LEGAL P.M. 1958

REDACCION, ADMINISTRACION Y TALLERES: Rª MALLORCA 9 - B. PALMA

EDITADO POR M.C.S.R.
PASEO GENERALISIMO, 142. MADRID

DIRECTOR: ANTONIO FIZA. Tel. 23 21 86

REDACCION
ADMINISTRACION } 23 59 40 (tres líneas)
TALLERES

PUBLICIDAD 23 11 77
SUSCRIPCIONES . 23 67 10
CIERRE 23 11 77

¡ATENCION!

SENSACIONALES REBAJAS

PAULINE SCALI

ALTA COSTURA FRANCESA

PLAZA SANTA CATALINA THOMAS, 11

M.C.D. 2022

AQUI, LA NOTICIA

MAXIMA ATENCION TELEVISIVA A BALEARES

Ayer a mediodía, en los programas informativos de RTVE, tanto el regional en nuestra lengua como en el Telediario, el tema del Consell General Interinsular Preautonómico recibió especial atención. Mientras que en "Miramar" fue noticia de portada y de máximo relieve, con entrevistas a Albertí, Alonso, Matutes, Calafat y Sintes, en el Telediario se ofreció una detallada entrevista con el flamante president del Consell.

BRUNO KREISKY EMPEZO SUS VACACIONES ESTIVALES

El canciller austríaco, vicepresidente además de la Internacional Socialista, Bruno Kreisky, llegó ya a la isla con el objeto de pasar alrededor de un mes descansando en su chalet de la Costa d'En Blanes. El canciller ha reiterado a la prensa que viene a descansar y que no quiere hacer declaraciones políticas.

Bruno Kreisky se halla acompañado de su esposa e hijas, quienes se encuentran en la Costa d'En Blanes desde hace dos semanas. No se descarta que el alto mandatario socialdemócrata se entreviste con el Rey don Juan Carlos en Marivent, como ya ocurrió el año pasado.

DEFENDERSE DEL CALOR

Nos lo decía ayer un médico mallorquín al ver los numerosos bañistas a pleno sol y en la playa que, hay que ir con mucho cuidado con la deshidratación a causa del calor. A tal respecto le recordamos una reciente información de la agencia Efe, describía hace algunos días estos intentos de lucha que están practicando los norteamericanos en estos días, cuando su país sufre una tremenda ola de calor que ha ocasionado ya veinte muertos. Los médicos, recomiendan, ante la deshidratación, sal y agua ya que, como todo el mundo sabe, el agua sirve para evitar la deshidratación del cuerpo por el calor y la sal sirve para reponer los minerales que también se pierden cuando se suda, y, aunque parezca paradoja, es mejor tomarse un paquete de patatas fritas o de cacahuetes salados, para soportar las altas temperaturas, que chupar un helado.

LLUIS LLACH, VENDRA EL MES QUE VIENE

El cantante catalán que quizá en la actualidad está alcanzando más difusión a través de los discos o que, al menos, suscribe los contratos millonarios más elevados, vendrá el mes que viene a Mallorca para tomar parte en un recital en el parque de Felanitx, durante las célebres ferias y fiestas de esta ciudad del Pla de Mallorca. Según nos informa nuestro corresponsal, está prevista la actuación de Lluís Llach para el día 25 de agosto, por la noche.

LOS REYES, EN FORMENTERA

Los Reyes de España se encuentran en aguas de la isla de Formentera desde primeras horas de la noche de ayer.

La Familia Real había llegado a la capital ibicenca por la tarde, y a continuación salieron rumbo a Formentera. La Reina y sus hijos fueron a bordo del yate «Fortuna» y el Rey en la lancha rápida «Cigarrete».

Los monarcas al parecer, pasarán varios días en aguas de Formentera, para disfrutar unas jornadas de descanso.

EL REY SOCORRE UNA LANCHA INCENDIADA

El pasado domingo, cuando el Rey, a bordo del yate "Fortuna", se dirigía con toda la Familia Real hacia el puerto de Palma, se dio cuenta que una lancha fuera borda, con varias personas a bordo se estaba incendiando. Rápidamente el "Fortuna" y el "Javier Quiroga" patrullero de escolta, se acercaron al barco siniestrado iniciando el patrullero una descarga de agua salada sobre la lancha. Los tripulantes de ésta fueron rescatados por un "llaud" que se encontraba cerca del lugar de los hechos.

LIMPIEZA DE «GRAFITTIS»

Los mil gritos que asomaron a las esquinas de Palma siguen ahí pintarrajeados, hablando de la mala índole cívica de quienes han tomado por asalto cualquier superficie en la que pudiera tener cabida una vaciedad.

El Ayuntamiento ha estudiado en serio un plan para esa difícil limpieza. Ya ha sido mucho tener que hacer cara a una temporada turística sin ofrecer un aspecto mejor a tantos visitantes. Pero en el Ayuntamiento se teme que con ocasión de próximas consultas populares puedan reproducirse y en definitiva se espera a que una adecuada "concienzación" de los ciudadanos de los más diversos pelajes ideológicos permita afrontar los elevados gastos de esa limpieza sin el miedo a una recaída.

MERCADO DEL OLIVAR

Ciertas "descargas" de pescado en el suelo irritan a clientes y visitantes muy mañaneros. Incluso se nos ha invitado a verlo "cualquier día" lo que hace suponer que debe tratarse de una poco sanitaria costumbre que trasladamos a quien corresponda para que se observe el máximo esmero y sanidad en la manipulación de este importante sector destinado al consumo humano.

MENOS OPERACIONES Y MAS PASAJEROS

En Son San Juan, a pesar de los vuelos de "Iberia" suspendidos a causa de la huelga de operadores de vuelo franceses, se registraron cotas satisfactorias.

En el primer fin de semana del mes —días 1 y 2—, sobre la base de 913 vuelos totalizó 105.667 pasajeros.

Pues bien, en el fin de semana de los días 22 y 23 el número de vuelos ha sido inferior, puesto que sólo se registraron 876, pero el número de pasajeros ascendió a 108.760.

La explicación ha de residir en que o los aviones llegaron al completo de sus plazas o se operaron aviones de mayor capacidad.

En un caso o en otro, la cifra es halagüeña. Tanto, como lamentables las incidencias creadas por la huelga de los controladores franceses.

LA BENEFICENCIA A EXAMEN

En la última Permanente del Ayuntamiento de Palma fueron objeto de debate ciertos gastos en el capítulo de Beneficencia, resultado de cuyo debate fue el acuerdo de revisar dichos gastos y analizar un nuevo posible planteamiento. Parece que el punto de arranque de la discusión fue el precio de 9.000 pesetas por una lente de contacto blanda. Y otras prótesis.

En su conjunto dichas partidas van integrando un importante capítulo económico y el Ayuntamiento quiere conocer la exacta medida de sus deberes y de sus posibilidades, para evitar abusos.

FIESTAS POPULARES

Cada día comprenden más las gentes el valor que encierran las fiestas y las alegrías populares. La necesidad que vienen a satisfacer y la necesidad, por tanto, de que cada barriada reciba una ayuda adecuada, especialmente significativa en las épocas en que del propio vecindario lo único que cabe anotar es que más que "pagar" unas fiestas todo lo más a que pueden arriesgarse es a organizarlas y protagonizarlas, para vivir en unas horas, en unas pocas fechas, algo de la solidaridad festiva que tanto necesitan.

El Ayuntamiento de Palma ha invocado que las normas de confección presupuestarias emanadas de la superioridad no permiten aumentar las consignaciones del año anterior.

¿Qué barriada de Palma ha podido divertirse con las apenas veinticinco mil pesetas que el Ayuntamiento ha concedido?

PROFESORES AFECTADOS POR EL TRASLADO FORZOSO

El STEI convoca a todos los profesores afectados por el traslado forzoso fuera de Baleares en el Concurso General de Traslados a una reunión de máxima importancia hoy día 27 en los locales del STEI, a las 18 h. Asimismo se convoca a los opositores del concurso-oposición restringido al mismo día y a la misma hora para tratar asuntos de su interés.

LOS DUQUES DE CADIZ, EN IBIZA

Los duques de Cádiz, Alfonso de Borbón y Carmen Martínez Bordiu, se encuentran en Ibiza donde pasarán unos días de vacaciones con varias amistades a bordo del yate "Mariana".

Los duques de Cádiz son asiduos vistantes de Ibiza, en la que han pasado algunos veranos otros años.

EN SON SAN JUAN, NUEVO SISTEMA DE ATERRIZAJE

El aeropuerto de Palma cuenta ya con un nuevo sistema de aterrizaje por instrumentos que proporcionan a los pilotos una importante ayuda en las maniobras de toma de tierra, especialmente en malas condiciones de visibilidad.

El equipo instalado en Palma ha sido suministrado por Marconi Española, cuyos técnicos se encargaron de la asistencia necesaria y su puesta a punto. El material instalado es el Instrument Landing System (ILS) para categoría II, fabricado por la empresa alemana Standard Electric Lorenz.

El ILS proporciona, en la zona de aproximación a la pista, señales radioeléctricas en dos planos perpendiculares, definiendo una línea recta, trayectoria que es seguida por el avión en la maniobra de aterrizaje. La categoría II supera a los sistemas actuales, de categoría I, por su mayor precisión, que permite guiar al avión, con seguridad, hasta un punto más próximo a la pista.

PORTLAND NO OCUPO LA CNTERA DE CA'N JERONI

Ayer por la mañana debía celebrarse el acto de ocupación de los terrenos de Can Jeroni, en Alaró, para proceder a la expropiación forzosa para que Portland pudiese efectuar a la apertura de una cantera, que ha devenido polémica. Un grupo de vecinos y payeses de la zona se concentraron allí y fue precisa la presencia de la Guardia Civil que la identificó de varias personas en un conato de tumulto. Estuvieron presentes en el acto, que no pudo celebrarse al indisponerse el propietario de los terrenos, miembros de la empresa, de los ministerios de Industria y Agricultura y asesores de Unió de Pagesos, además del alcalde de Alaró, cuyo Ayuntamiento debe conceder aún el permiso de obras, que acompañó al director de la fábrica.

Los vecinos denuncian que cuando se había llegado a un pacto con Portland evitando la expropiación de siete hectáreas, cuando se había acordado la venta sólo parcial, se intentó proceder a la expropiación.

CORT 1

EL AYUNTAMIENTO PIDE SERIEDAD A LAS PATRONALES DEL TAXI

En relación al tema de la distribución de las tablas de equivalencia entre las Asociaciones Patronales del Taxi, ayer nos manifestó el Servicio de Información y Prensa del Ayuntamiento de Palma su deseo de hacer constar, para el conocimiento de la opinión pública en general y del mundo del taxi en particular, los siguentes extremos:

En las reuniones de la Comisión Asesora del Taxi se tomó el acuerdo "de que cada Patronal procedería a repartir las Tablas entre sus asociados, recogiéndolas en el Negociado de Circulacinó del Excmo. Ayuntamiento".

Por parte de la Agrupación Empresarial Balear de Taxistas y Gran Turismo, se procedió a la retirada de las Tablas de Equivalencia de las licencias de taxi que según dicha Patronal estaban afiliados sus titulares a dicha Agrupación.

Posteriormente por parte de la PIMEM se denunció que se habían recogido Tablas correspondientes a taxistas no afiliados e incluso afiliados a otras Asociaciones.

Por parte del teniente de alcalde de Circulación, don Mario Darder e incluso del propio alcalde, se dió traslado de la denuncia a dicha Agrupación Empresarial rogándoles la devolución, si las hubiere de las Tablas de Equivalencia correspondientes a los taxistas no afiliados a la Agrupación.

El secretario de la Agrupación respondió que solo habían sido retiradas las Tablas correspondientes a sus afiliados.

Ante la imposibilidad material que tiene este Ayuntamiento de poder controlar la afiliación o no de determinados taxistas a una u otra agrupación, el Ayuntamiento hace un llamamiento a las Patronales en el sentido de solicitar una mayor seriedad en este tema así como el olvido de maniobras electoralistas que lo único que hacen es desconcertar y complicar el mundo del taxi.

LA PERMANENTE CELEBRA SESION MAÑANA A LAS DOCE

Cincuenta y ocho puntos componen la Orden del Día de la sesión que celebrará mañana la comisión municipal permanente.

Sesión dedicada fundamentalmente a los que por su entidad suelen denominarse impropiamente asuntos de mero trámite.

Destaquemos la concesión de una ayuda de 50.000 pesetas a la organización del Carro de la Beata que el domingo recorrerá las calles de Palma.

CIUTADA

M.C.D. 2022

Ayer, nueva asamblea del personal médico

SON DURETA FUNCIONA COMO UNA CASA DE SOCORRO

El personal médico de la Residencia Sanitaria de Son Dureta se reunió ayer nuevamente en asamblea, para seguir discutiendo la situación creada a raíz de la medida impuesta por el Ministerio de Sanidad suprimiendo la remuneración de las guardias y reduciendo el horario semanal a 42 horas. En esta asamblea no se llegó a ninguna conclusión acordándose celebrar otra, mañana viernes, con la presencia del representante del staff que actualmente se encuentra en Madrid. Ayer tarde, se celebró allí una reunión de los representantes de las distintas Residencias de todo el país.

Aunque el personal de Son Dureta no se ha planteado por el momento la posibilidad de ir a la huelga, ésta ha comenzado ya en «La Paz» de Madrid y se está concretando en otros hospitales.

COMO UNA CASA DE SOCORRO

La medida impuesta por Sanidad ha producido como ya informamos en anteriores ediciones, importantes deficiencias en numerosos servicios, al empezar a cumplirse el nuevo horario. Aunque no existen desasistencias graves, pues se están cubriendo las urgencias con todo rigor, nos han informado que «se funciona como una Casa de Socorro», habiendo dejado de atenderse una serie de servicios complementarios, como son consultas externas, cirugía fría, etc. En este sentido se están dando de alta los casos que no requieren intervención a corto plazo y el trabajo, en general, es naturalmente más lento.

Según nos comunicaron ayer portavoces del Sindicato Médico Libre, al que están afiliados más de la mitad de los médicos de la plantilla de Son Dureta, el problema es grave, aunque no se considera oportuno ir a la huelga. De todos modos se va a hacer presión a través de otros cauces para lograr una solución. Asimismo nos han informado que quieren publicar las cifras exactas de los haberes que se perciben y se percibían en concepto de guardias, para evitar especulaciones y demagogias al respecto.

El pasado lunes, se entrevistaron en Madrid, representantes de las Centrales Sindicales, dirigentes del Consejo General Médico y los Colegios Oficiales con el ministro de Sanidad, quien afirmó que no había dinero y era imposible habilitar ningún tipo de crédito, aunque se consideraba que la medida producía un conflicto a nivel nacional. Afirmó el ministro también que las guardias suponían un 3'6 por ciento de la parte del presupuesto del INP dedicada a Sanidad (168.000 millones) y que posiblemente se verían obligados a cerrar Residencias.

La raíz del problema según el Sindicato médico libre ha sido la «nefasta gestión del Ministerio de Sanidad» ya que el presupuesto para este año es el mismo del pasado, sin que se haya contado con los nuevos acuerdos y los nuevos servicios creados.

El Sindicato Médico considera asimismo que no se puede quitar de un plumazo lo que la Administración impuso hace ahora cuatro años para cubrir las necesidades de asistencia, ya que quien sale a fin de cuentas más perjudicado es el asegurado.

R. M.

GASETA D'UN FEMATER

Per Sebastià Mesquida Sureda

VIGILANT DE NIT

El vigilant del garatge és un home que els matins està damunt el portal, a baix de la porta metàl.lica i corredissa, guaita, el seu quefer és molt senzill, pràcticament no sap què ha de fer i ara, endemés, acaba la jornada, acaba la nit.

—¿Vostè sap si en aqueixa feina seva, d'agranar, necessiten gent?

Jo d'això no sé res, en realitat, tenc entès que n'hi ha molts d'apuntats, el millor que podria fer, en tot cas, seria anar a apuntar-se, fer la instància. El vigilant pot dormir, diu ell, tres o quatre horetes, a la nit, assegut a una mena de butaca, hi ha cotxes que es retiren tard, n'hi ha que se'n van molt dematí, ell es veu clarament que no ha descansat bé, la claror del dia li fa mal.

—Haurà de descansar a ca seva.

Ell a ca seva només sol descansar devers una hora, troba que li basta, el matí ha de fer la casa neta i llavors el dinar, la dona és a fer feina tot el dia per viure, són cinc, tenen al.lots, deven tenir tres al.lots, ells després els capvespres va a dos xalets, fa feina a dos xalets, potser fa de jardiner.

—Jo em conformaria amb onze mil pessetes i els segurs. Ara jo no en tenc, de segur; no m'hi té, va dir que això no... La dona i els al.lots sí, per la feina d'ella.

Se'n va, són les vuit, dotze hores des de les vuit d'ahir vespre, dotze hores per a pensar pràcticament en tot el que es vulgui i sense segur, se'n va una mica despentinat i pàl.lid, a ca seva hi trobarà els seus fills, tot, aquest home també es deu preocupar pel futur de la barquera, qualque vegada, ara la Constitució li dirà que tots som iguals, això és si als senadors hi estan d'acord i després tots nosaltres, clar, però es d'esperar que sí, no en faltaria més, la Llei és la Llei aquí i gairabé a totes parts.

Seran trasladados sin justificación aparente

EMPLEADOS DE «BRITISH AIRWAYS», CONTRA LA EMPRESA Y UGT

Cuatro empleados de la delegación de British Airways en Palma serán trasladados de sus puestos de trabajo sin justificación aparente alguna. Desde hace algún tiempo, la empresa inició conversaciones con los representantes sindicales del personal de cara a efectuar una reducción de plantilla, reducción que —en un principio— se pensó afectase a los seis trabajadores de menor antigüedad. Buena parte de los 23 empleados que componen la plantilla de "British" en Palma son afiliados a UGT, incluidos los representantes sindicales que negociaban los términos de la reducción y los trabajadores a los que ésta iba dirigida.

LOS TRASLADOS NO PROCEDEN

Debido a las presiones de UGT, la empresa modificó la lista inicial de seis nombres que iban a ser trasladados por otra de cuatro: un jefe de turno, con 18 años de antigüedad en la empresa; un oficial 1.ª, con doce años de antigüedad; un oficial 1.ª especializado, con 8 años de antigüedad y un oficial 2.ª, con cinco años de antigüedad. Los mencionados trabajadores también eran afiliados a UGT, y decimos eran porque, a raíz del nuevo giro que ha tomado el problema, dos de ellos se han separado de la mencionada central. Según nos informó uno de estos últimos "no sabemos a qué obedece este acuerdo de UGT con la empresa porque tan dignos de defensa somos nosotros cuatro como los seis que antes iban a ser trasladados, con la diferencia de que, si en ellos se daba la circunstancia de ser los de menos antigüedad, en nuestro caso ni siquiera eso".

Asegura este trabajador que "no hay ninguna razón ni laboral, ni de antigüedad, ni de convenio que justifique nuestro traslado". El convenio de "British" establece que, en caso de traslados forzosos, éstos recaerían en primer término sobre los extranjeros y, en segundo lugar, sobre los empleados de menor antigüedad. Consultado al respecto el delegado de Trabajo, éste afirmó que los traslados no proceden.

"¿QUE HACE LA UGT EN MALLORCA?"

Así las cosas, estos trabajadores pidieron a UGT una explicación sobre el motivo de este acuerdo con la empresa del cual ellos cuatro, precisamente, salían claramente perjudicados. Al parecer, UGT aseguró que no podía hacer nada para evitar los traslados. "Nosotros pagamos una mensualidad para que nos defiendan, no para que nos vendan —se lamenta uno de los afectados— y si se respetan los puestos de trabajo a los extranjeros a costa de los de los mallorquines, no entendemos qué es lo que hace la UGT en Mallorca". Por otra parte, lamentan estos cuatro trabajadores el que el resto de sus compañeros no protesten "porque la empresa les ha asegurado la continuidad en el trabajo".

Estos traslados que, en principio, estaban previstos para este mes de julio, han sido aplazados hasta el próximo noviembre. Por lo demás, los afectados no han tomado ninguna medida contra la empresa ni han denunciado el asunto en Magistratura. Simplemente, esperan.

E. CH.

DESDE QUE APESTEGUIA ES EL ALCALDE, LA DIPUTACION NO HA AYUDADO A DEYA

El día 5 de julio dimitió en bloque el Ayuntamiento

Días pasados se produjo la noticia de la dimisión en bloque del Ayuntamiento de Deyá, al no haber sido atendidos determinados proyectos municipales en el Plan de Cooperación de la Diputación Provincial.

Las últimas noticias que podemos dar hacen referencia al organismo provincial, con el anuncio de que en el pleno de mañana la Diputación, con cargo a remanentes presupuestarios puede aprobar una ampliación al Plan de Cooperación, acogiendo al mismo a los proyectos del Ayuntamiento de Deyá.

Para conocer exactamente el estado de la cuestión nos hemos puesto en contacto con el alcalde del bello pueblo, Sr. Apesteguia quien a nuestra indicación acerca del punto a tratar por el pleno nos manifestó:

—A mí y al Ayuntamiento de Deyá no nos consta en forma alguna que ese punto a tratar por la Diputación tenga relación con nosotros.

—¿En qué situación se encuentra la dimisión presentada?

—El Ayuntamiento de Deyá y su alcalde no actuaron en plan de colgar los trastos y marcharse. Esto ni lo permite la ley ni representa nuestro ánimo. La verdad es que Deyá vive en un entorno de municipios, como Fornalutx y Valldemosa, que en los últimos tres años han visto atendidas todas sus peticiones. Pasa que en ese mismo período, que coincide con los años que llevamos en el Ayuntamiento nosotros, nuestras peticiones han sido sistemáticamente desatendidas.

—¿Siempre por la Comisión de Cooperación?

—Pues no solo por esa Comisión. Nosotros no creemos que el Pleno Provincial sienta ninguna animosidad contra Deyá. Pero es lógico que a través de tres años, los hombres que formamos el Ayuntamiento nos hayamos tenido que hacer cuestión de si somos nosotros los responsables de que no le lleguen a Deyá las ayudas que a los demás municipios del entorno han ido alcanzando.

—¿Y de qué proyecto se ha tratado en este caso concreto?

—Un proyecto relativo a la Casa Consistorial por cuya realización hemos postulado la petición en varias ocasiones.

Anotemos que cuando don Epifanio Apesteguía se hizo cargo del Ayuntamiento de Deyá, se negó a desempeñar la Jefatura Local del Movimiento. Esta actitud se produjo únicamente en dos alcaldes de Mallorca: los de Deyá y Sóller.

Sigue diciéndonos el alcalde:

—La dimisión la presentamos al gobernador el día 5 de julio. Como puede comprender ha pasado bastante tiempo desde entonces. Ignoramos si el Sr. gobernador la aceptará o no. Personalmente desearíamos que la aceptara porque nos motivaría pensar que nuestra presencia en el Consistorio pueda estar perjudicando los intereses de Deyá.

—¿En el caso de incluirse el proyecto de Deyá en esta ampliación del Plan de Cooperación con los Ayuntamientos quedaría resuelto el problema?

—La solución corresponde al Sr. gobernador que es quien ha de aceptar o no aceptar nuestra dimisión. En otras circunstancias yo hubiera remitido un comunicado a los medios informativos cuando la dimisión se produjo explicando las razones que he expuesto ahora. Pero entendimos que las actuales circunstancias no son las más indicadas para ello. Ahora bien, filtrada la noticia de la dimisión que se produjo el día cinco, las razones son las que acabo de exponer. No queremos otra cosa sino lo mejor pra Deyá.

Y hasta aquí las razones de este joven vasco arraigado por muchos años ya en el municipio deyanense. — Urbi.

TROFEOS Y MEDALLAS
ELOY EL SANTO
Samaritana, 11 (junto Plaza Cuartera). Teléfono 21.41.28

TOLDOS
más y mejor protección con
TOLDER
VIA ROMA, 5 - TEL. 21 77 75
PALMA DE MALLORCA

DAMA,S!!
«EL RASTRILLO DE LA MUJER»
ANUNCIA GRANDES REBAJAS EN TODAS SUS COLECCIONES A MENOS DE SU COSTO.
OFERTAS EXTRAORDINARIAS A 500,— PTAS.
¡¡APROVECHELAS!!
VISITENOS EN TOUS Y MAROTO 10 5ª PLANTA DE 16,30 A 20,30 Y SABADO DE 10,30 A 13,30 — PALMA.

M.C.D. 2022

En el casino de Mallorca, de inminente apertura

POSTURA MAXIMA: 180.000 PESETAS (y la mínima 20 duros)

Se podrá jugar a las ruletas francesa y americana, al «Black-Jack» y «Punto-Banca»

Por ejemplo, los japoneses en este primer vuelo «charter» que realizaron desde Tokio a Mallorca, nos preguntaron más de una vez, dónde se encontraba el casino isleño. Tuvimos que contestar a nuestros compañeros de prensa y demás turistas japoneses que todavía no existía este casino pero, que muy pronto, quizás, esta misma semana ya se podría jugar.

Efectivamente, el «Sporting Club Mallorca» abrirá las puertas del Casino muy pronto, seguramente esta misma semana. En principio en los locales del «Club de Golf Santa Ponsa» para seguir luego en el nuevo edificio que según los entendidos europeos, será el mejor Casino de Europa.

Ayer hablamos con representantes del Sporting Club Mallorca para que nos adelantaran noticias que puedan ser de singular interés para nuestros lectores.

CUATRO JUEGOS

Los juegos que, en principio, se practicarán en el Casino serán cuatro: Ruleta americana, Punto-Banca, Black Jack y Ruleta Francesa. La ruleta americana y el «blac-jack funcionarán durante cinco meses y la «Ruleta Francesa» y el «Punto Banca» tendrán una mesa cada variante.

MINIMOS Y MAXIMOS

Los juegos de «Punto Banca» tendrán un mínimo de apuesta de 500 ptas. y un máximo de 50.000. El «Black Jack» mínimos de 100, 200 y 500 ptas. para máximos de 10.000, 10.000 y 25.000 ptas, respectivamente.

Ruleta francesa, mínimo de 200 ptas. y máximo de 6.000.

Ruleta americana, mínimo 100 ptas. y máximo 180.000 ptas.

DIRECTORES Y «CROUPIERS»

El director del Casino es Nigel Hunter y el subdirector Clive Martínez, ambos son ingleses y proceden de los casinos más importantes de Europa como son el «Clermont» y el «Curzon».

De los 80 «croupiers» que ha contratado el Casino el cincuenta por cien se han formado en Mallorca y los restantes proceden de Inglaterra. Es deseo de la empresa promotora y propietaria que la mayoría de los empleados del Casino sean mallorquines y también procurarán favorecer a las industrias mallorquinas.

Según las noticias que tenemos el Casino de Mallorca será de los mejores de Europa. El que muy pronto se inaugurará servirá de promoción para el Casino definitivo que ya se está construyendo.

UN LEMA PARA EL CASINO

El lema que han escogido para el casino mallorquín es: Un atractivo más para Mallorca, una razón más para volver». Con este lema que nos parece muy acertado, se procurará dar una nueva imagen de la isla, un servicio más, y un atractivo más. Así, cuando lleguen los turistas japoneses podremos responder positivamente a sus preguntas.

INAUGURACION

Ayer noche, la empresa propietaria del Sporting Club Mallorca no sabía con certeza la hora y el día que iniciaría sus trabajos el nuevo Casino. Están pendientes de los permisos administrativos. En seguida que los tengan se inaugurará el Casino oficialmente. Será, según parece, este fin de semana o a principios de la otra.

Mateo CLADERA
(Foto Pascual)

La sala de juego del nuevo Casino que provisionalmente se abrirá en el Club Golf de Santa Ponsa

Para adiestramiento de marinos italianos

«STELLA POLARE» Y «CORSARE II», DOS YATES - ESCUELA MILITARES

El pasado domingo publicábamos en nuestro diario un extenso reportaje sobre la presencia en Palma del buque-escuela de la Marina Militar Italiana «Nave AMERICO VESPUCCI», magnífica fragata que desde el día 22 permanece anclada en nuestro puerto, dándole un aspecto de varios siglos atrás, cuando todavía los piratas...

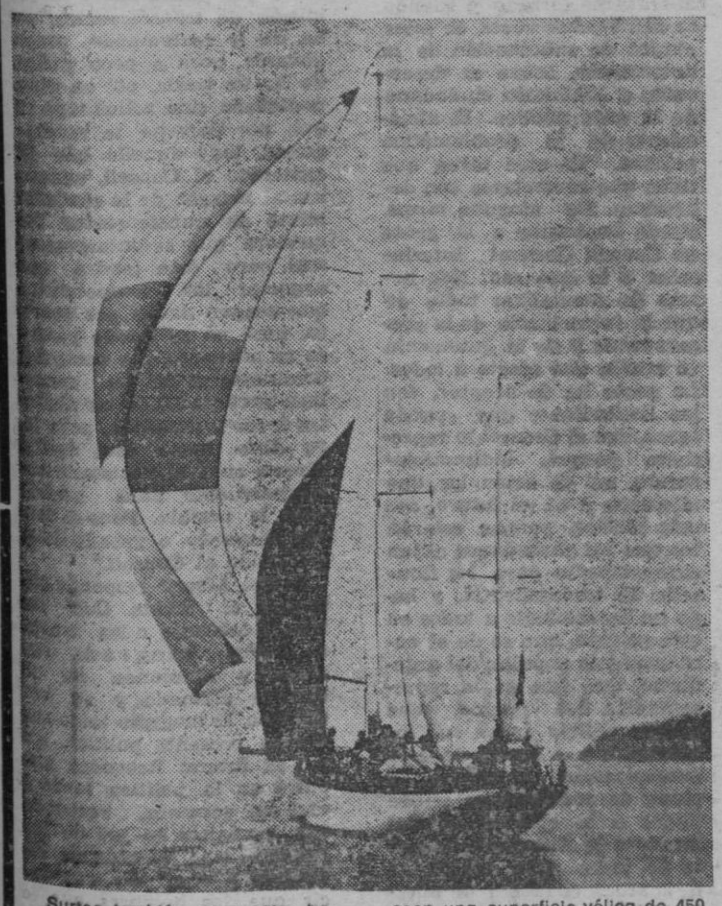

Surtos también en nuestra bahía, se encuentran dos veleros militares de pabellón italiano, que al igual que el «Vespucci», realizan actualmente un crucero de adiestramiento para cadetes de la Escuela de la Marina Militar de Livorno. Se trata de los yates: «Stella Polare» y «Corsare II». Ambos veleros tienen las mismas características: 21,46 metros de eslora, por 4,86 de manga. Poseen una superficie vélica de 450 metros cuadrados y desplazan 45 toneladas. Son dos modernos yates equipados para la actividad deportiva, a bordo de los cuales viajan 16 hombres por barco, que reciben así una formación práctica de la navegación a vela. Estos dos, junto con el «Vespucci» forman la flota de buques-escuela de la Marina Militar Italiana

El «Stella Polare» está al mando del capitán de Fragata, Enrico Salvatori, con quien conversamos a bordo de su nave.

—¿Cuál ha sido la razón de su visita a Mallorca?

—«Mallorca ha sido incluida en el itinerario de este crucero por su enorme interés.»

—¿Qué itinerario seguirán en su viaje?

—Se trata de un viaje iniciado en Livorno, el pasado 15 de julio y que finalizará en el mismo puerto el próximo 25 de septiembre, tras recorrer 3.600 millas dentro del mar Mediterráneo. De Livorno nos dirigimos a San Remo y de allí después de tres días de navegación llegamos a Palma. Desde aquí iremos a: La Veletta (Malta), Venecia, Trieste, Ancona, Corfú, El Pireo, Argostoli, Ischia y Livorno.

—¿Realizan los dos veleros el mismo crucero?

—Por primera vez sí.

—Aparte del adiestramiento de los cadetes, ¿Participan en regatas?

—Ultimamente no hemos participado en ninguna, pero hasta ahora lo hemos venido haciendo y lo haremos en el futuro. Nuestra nave tiene el record de velocidad ne la «Giralia», que es la regata más importante que se realiza en Italia. Participamos igualmente en otras carreras trans-oceánicas, y hemos ganado varias.

Los dos veleros zarpan hoy con destino a Malta. Durante estos días permanecieron amarrados en los pantalanes del Club de Mar, donde absolutamente nadie se dió cuenta de que eran barcos militares, pues no sólo no llevan nada que lo indique, sino que además sus tripulantes no vestían uniforme, sino bañador como si de unos turistas más se tratase, incluido el capitán. Tanto es así, que cuando los buscamos para hacer esta información casi no los encontramos.

SANTIAGO

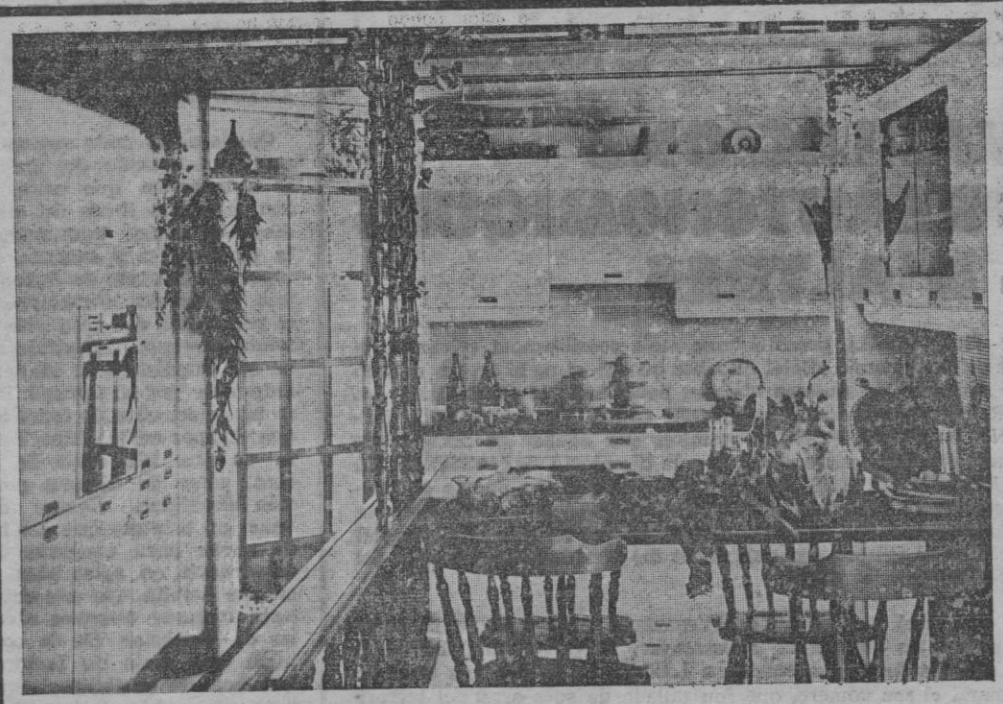

Nueva cocina para el mercado español

Yany ha lanzado el nuevo modelo VANGUARDIA creado y diseñado para convertir su cocina en una estancia agradable y funcional.
Puede verlo en CUINOVA.
Somos especialistas de la Cocina Completa.

CUINOVA Gilabert de Centelles, 8 - Tel. 46 29 26 - PALMA DE MALLORCA

BANDO DE LA ALCALDIA

El Alcalde hace saber que durante la temporada veraniega es norma de esta Alcaldía, recordar a sus vecinos el Bando dictado sobre ruidos y que pretende ser una llamada a la conciencia ciudadana, con el fin de lograr este merecido descanso que residentes y visitantes perseguimos sobre todo en estas fechas.

Por tal motivo, una vez más debe insistir en los mismos extremos expuestos en el Decreto núm. 2.434 de 26 de Junio de 1976 y por el cual.

NO SE PERMITIRA

El uso de altavoces o aparatos similares en Salas de Fiestas o al aire libre, cuyo volumen no podrá perturbar la tranquilidad del vecindario, en cualquier hora del día y de manera especial a partir de las 24 horas, conforme está establecido en la Circular Gubernativa de 6 de junio de 1972.

Los ruidos estridentes y causar molestias con aparatos de radio, transistores, televisores, etc.

La circulación de vehículos, en especial motocicletas, con escape libre o silenciador defectuoso.

Hacer uso indebido de las señales acústicas de los vehículos que circulen por el casco urbano de la Ciudad.

Tener animales domésticos en las casas particulares, sin las debidas condiciones reglamentarias, o que causen molestias a los vecinos.

Molestar al vecindario con cánticos, voces, ruidos, etc. tanto en la vía pública como en las casas particulares y establecimientos públicos.

La Alcaldia espera del alto espíritu cívico de todos los ciudadanos que colaborarán en esta campaña denunciando a los infractores y adoptando ellos mismos, cuantas medidas sean necesarias para no ocasionar molestias al vecindario, evitando así la aplicación de las sanciones correspondientes.

Palma de Mallorca a 10 de Julio de 1978

EL ALCALDE

M.C.D. 2022

Jeroni Albertí, primera autoridad política de Baleares, ante la constitución del Consell

CON LA PREAUTONOMIA Y LA AUTONOMIA, TODOS VAMOS A HACER UN AUTENTICO PAIS

Jeroni Albertí es la primera autoridad política de estas islas con la llegada de la provisional preautonomía, en la que preside el Consell General Interinsular. «Mi ánimo está —señala— en asumir la responsabilidad que conlleva ser el primer presidente del Consell y lo digo teniendo en cuenta que pienso ser presidente del organismo que, con el soporte y la confianza de todos los ciudadanos baleares, lleve a cabo una política de claros criterios, que no haya una opción partidista que prive sobre las demás, sino que en conjunto vayamos a lo que beneficie a todas las islas. Así y con esta responsabilidad voy a la presidencia».

CREAR CONFIANZA HACIA EL CONSELL

El senador centrista, al año de iniciarse en la práctica política y de presentarse como independiente en las listas de UCD, se ve en la cúpula del protagonismo público de esta nueva etapa histórica para las Baleares y Pitiusas, cuando, aunque sea mínimamente, se han abierto las puertas para la recuperación de nuestra identidad y autogobierno.

"Ahora hay que crear —indica— confianza hacia el Consell. A lo mejor no se conoce perfectamente, lo que supone para las Baleares el organismo preautonómico provisional y tenemos que dar un importante impulso al Consell de cara a cuando lleguen las elecciones locales. Entonces será cuando el Consell estará elegido por sufragio universal directo y secreto de todos los ciudadanos de estas islas y es preciso que esté el camino preparado para pasar ya a cosas efectivas y tangibles y se pueda proceder a la consecución de lo que ha de suponer la autonomía para todos nosotros".

ACTIVIDAD DEL CONSELL Y CAPACIDAD DE NEGOCIACION

Señala que todavía tiene nada predeterminado para cuando llegue el primer minuto de estancia en el despacho oficial del Consolat de Mar, tomará posesión efectiva de la precsidencia y piensa que la primera actividad será una reunión plenaria del Consell ya en profundidad. "Pienso mantener —prosigue— un constante cambio de impresiones con los encargados de los distintos departamentos. Tenemos que responsabilizarnos todos los consellers y lógicamente yo, por representarlos, de formar una comisión mixta de transferencias que refleje además de los distintos partidos del espectro político insular una capacidad de negociación que permita, cuanto antes, asumir competencias. En este sentido se dará a la efectividad del Consell, incluso en su primera fase".

EL ESTATUTO DE AUTONOMIA

Queda como meta superior, como culminación del proceso autonómico que comenzó con la lejana firma del preelectoral pacto autonómico, la elaboración y entrada en vigor del Estatuto de Autonomía. "Entiendo —manifiesta el presidente del ente preautonómico— que el Estatuto ha de ser impulsado de manera indudable por el Consell. Pero ha de ser obra de todos los que vivimos en las islas. Tanto de una isla como de la otra, como de distinta posición ideológica. Hemos de hacer un estatuto que nos ha de servir para asegurar la convivencia en estas islas y, en este ambito, que nos sirva para mejorar nuestros niveles de bienestar. Ha de conjugar una serie de factores que han de posibilitar que todo el mundo se beneficie de una planificación económica, que de a todos los habitantes puedan sacarle rendimiento, que puede convertirnos indiscutiblemente en una región privilegiada en cuanto a nivel de vida y bienestar, que es posible y deseo para todos".

LA CONCIENCIA COMUNITARIA Y EL CENTRALISMO INSULAR

Durante siglos cada isla, entidad territorial con propia personalidad en un marco superior, se ha sentido desplazada. Ha sido en las islas menones en donde este sentimiento ha sido más acentuado por su propia condición y debido a la intervención exterior de las estructuras estatales o, simplemente, a la inhibición de los responsables del aparato administrativo y político. "Es posible y tiene que ser un objeto prioritario del Consell —subraya Jeroni Albertí— superar situaciones precedentes y, cuando se llegue a la estructuración definitiva después de las elecciones, se hayan vencido las desconfianzas que puedan haberse dado durante tantísimo tiempo entre las islas. Realmente esto ha venido dado por el centralismo, no mallorquín, sino desde Madrid. Es una tarea importante y es difícil también. Se ha de cuidar con mucho cariño y, con hechos, se ha de demostrar que todos los que vivimos en las islas tenemos los mismos derechos, somos iguales en importancia y no hay ciudadanos de segunda y de primera. Esto se ha de llevar a cabo con mucho tacto procurando que no sólo quede en palabras y que los hechos demuestren que las cosas han cambiado. El tener preautonomía e ir hacia la autonomía ha de hacer que todos nos consideremos más baleares y no con nuestra personalidad diferenciada de cada isla. Tiene un carácter político de una cota elevada el conseguir que todos los isleños sepamos que en la preautonomía y la autonomía vamos a hacer un auténtico país y que nos consideremos ciudadanos de este país. Olvidemos, en base a realidades que lo demuestren, que ha cesado el centralismo de una isla sobre la otra".

■ «Se ha de demostrar al pueblo que es algo y distinto que lo que hasta ahora. Un punto y aparte».

■ «El Estatuto de Autonomía ha de ser impulsado de manera indudable por el Consell».

MENTALIZACION POPULAR

Otro de los aspectos en que el acento es preciso es el de la necesaria vinculación popular del Consell. Tarea nada fácil tras años y siglos de absentismo forzado y cuando se dan muchas voces, en estas etapas de culminación de la democracia, sobre el desencanto o inhibición ciudadana de la cosa pública. El alejamiento de la problemática política. "Es otra tarea que tiene que acometerse con delicadeza. De ninguna forma puede imponerse a la gente un Consell General Interinsular o lo que sea. Nos hemos de mentalizar todos de que la importancia de la preautonomía y de la autonomía es misión que afecta a todos. La gente ha de aceptar, con las limitaciones que pueda tener, que el Consell lo represente porque, indiscutiblemente, en él están los que eligieron y en el futuro, con más motivo, porque estarán los que los ciudadanos elijan expresamente para los Consells. Es trascendental, y hago un llamamiento a todos en este sentido, que se de el enraizamiento popular del organismo, que éste es la representación del pueblo, que quiere recibir todas sus inquietudes y a través de esta comunicación constante y plena de confianza se puede llegar a la elaboración del Estatuto de Autonomía a gusto de todos. Este, repito, ha de marcar el futuro de nuestras islas por mucho tiempo".

IMAGEN POLITICA: SE HA CAMBIADO

Albertí señala que también caben las actitudes críticas en esta comunicación y vinculación con la comunidad del organismo. En un primer término y en este mismo orden de cosas prioritarias, dice: "Tenemos un trabajo inicial, la imagen política. Es decir, demostrar al pueblo que es algo distinto de lo que ha habido hasta hoy. Que no es otra cosa más que llega sin más y que sigue en las mismas líneas de los organismos vigentes hasta ahora. Creo que el Consell ha de demostrar, con todos los inconvenientes con que toparà en esta primera fase, que es un organismo vivo, que es del pueblo, que éste lo ha de sentir, que él mismo lo ha creado, que sus integrantes somos miembros de este mismo pueblo. El Consell no ha nacido para ser un organismo más sino para asumir la representación política del pueblo, marca la recuperación de la identidad como pueblo de estas islas Baleares y que es un punto y aparte con todo lo que ha habido hasta ahora en cuanto a gobierno del archipiélago".

RECLAMAR PODER: LO QUE NOS CORRESPONDE

Los vicios del centralismo, la impenitente vocación al peregrinaje a Madrid, el forzado ir y venir por los despachos reclamando, es cosa reciente. ¿Albertí piensa ir y venir mucho como presidente del Consell? "No hay ninguna duda. —dice— que aparte de lo que pueda hacer la comisión de transferencias, se ha de ir reclamando, consiguiendo, poco a poco poder. Se ha de pedir, no en plan pedigüeño sino solicitando lo que por derecho te corresponde, todo aquello que dé contenido al Consell, aunque sea al margen de la comisión mixta de transferencias. No quisiera que se interpretase mal, pero ésta tendrá que negociar las competencias que vengan dadas por decreto, pero no se puede perder ni un momento, por parte del presidente y de los consellers encargados de las distintas áreas y materias, para ir, yo diría, hacia esta acción directa cara al ministerio correspondiente para asumir todo lo posible. Poco o mucho, pequeño o grande dará contenido al Consell."

Jeroni Albertí responde sin pausas ni dudas. Con los brazos cruzados o las manos enlazadas desgrana sus ideas y opiniones. Es un hombre calmado y su voz también Es modesto tanto sobre su presente político, como su futuro. Reconoce que entró en la política tarde y casi sin pensarlo, reconoce que los éxitos no son de las personas sino también de los equipos y, aquí, hay que decir que los hombres que le rodean tanto política como empresarialmente han aportado valiosa colaboración a lo que podríamos calificar de fulgurante carrera política de Albertí. Un hombre que manifiesta estar para lo que su partido, UCD, señale; no tiene aspiraciones, que estará donde crea que tiene y pueda estar

Andreu Manresa
Fotos: Pascual

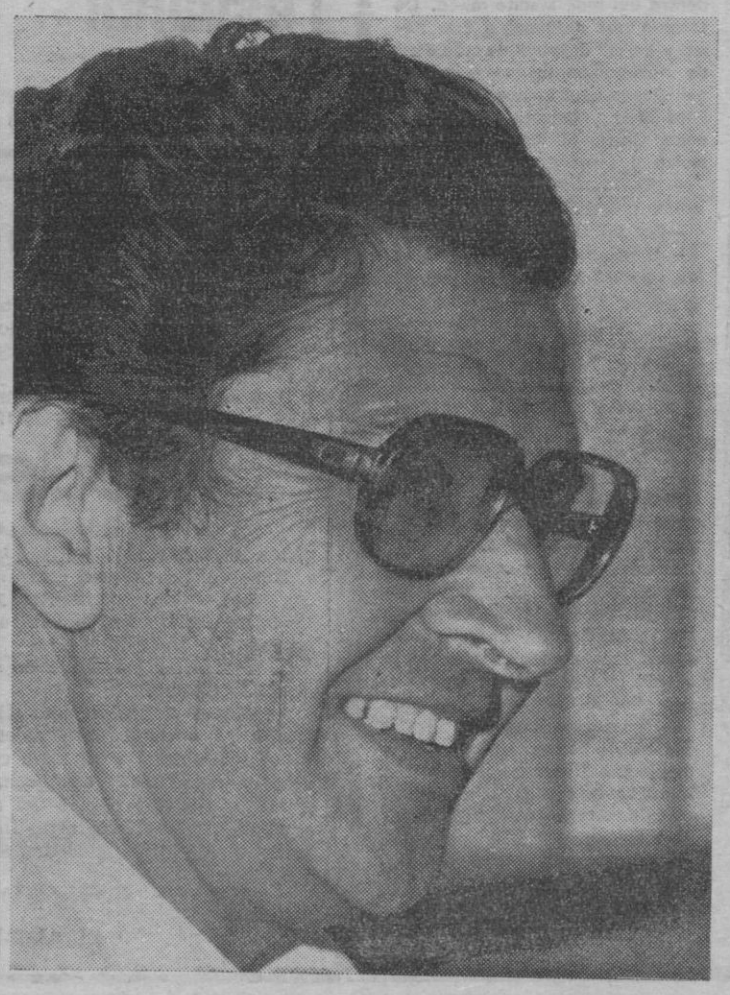

PEDRA FOGUERA

Per ANDREU MANRESA

VARIACIONS PREAUTONOMIQUES i D'ALTRES

—El CONSELL preautonòmic molt possiblement celebrarà la seva primera reunió oficial dissabte que vé, si no hi ha res de nou i el ministeri de Cultura dòna el beneplàcit, al CONSOLAT DE MAR. Ahir decapvespre en JERONI ALBERTI, en MIQUEL DURAN i en FELIX PONS es reuniren per acabar de arreglar els darrers detalls i assumptes sobre la dissolució de L'ASSEMBLEA DE PARLAMENTARIS. Amb la col.laboració de les puntes de llança centrista i socialista el president perfilará el seu discurs que, en la línia que s'ha traçat ALBERTI, no vol fer una proclama del CENTRO ni tampoc exclussivament del president sino en nom del CONSELL, per al poble.

—Per cert que la seu de l'organisme preautonòmic illenc té un passat, no l'immediat, a ressenyar. El CONSOLAT DE MAR fou una institució que entenia a L EDAT MITJANA dels afers de la mar i el seu comerç, que fou tallada de soca-arrel pel terrorific DECRET DE NOVA PLANTA. També existien consolats idéntics a BARCELONA i VALENCIA. Allà dins resten alguns símbols de l'antic règim i del partit únic, que no es torbaran molt a anar al seu lloc.

—Després de la visita que els parlamentaris feren al noble edificit del PASSEIG SAGRERA s'han fet algunes càbales sobre la possibilitat de que, en un futur, la Capella existent fos la sala adequada per a les reunions del GRAN I GENERAL CONSELL, quan aquest sigui l'organisme legislatiu de totes les illes.

—«EL CONSELLER DE TREBALL NO HA D'ESSER UN BOMBER PERMANENT» això ens deia ahir en FELIX PONS quan assenyalava que, segurament, la gent es creu que haurà esser-ho. Han estat questions professionals i personals les que han decantat al diputat socialista per la conselleria «conflictiva», quan a ell per dedicació i especialització l'il.lussiona més la D'ORDENACIO DEL TERRITORI. Els socialistas volen fer una feina constituïent al GOVERN REGIONAL expressant el seu punt de vista de partit, a les seves i les altres conselleries. en una tasca d'equip.

—ELS CECS I EL PROSELITISME COMUNISTE. — Dins el sector de marginats del PCIB s'hi troben un grup de cecs que, malgrat els seus impediments físics segueixen la pràctice i la doctrina comuniste. Així hi ha una persona encarregada de fer una gravació setmanal amb una síntesi del «Mundo Obrero» que després escolten col.lectivament els invidents per assebentar-se. El proselitisme i la militància no té entrebancs en aquest sentit i segurament la malmenada premsa de partit no tendria possibilitats de fer una edició BRAILE.

—Un bon grapat de baixes comprovades, devers vuit o déu oficialment, i moltes més segons els implicats, ha provocat el sorgiment del radical PCOE de Líster al PARTIT COMUNISTA de CARRILLO Tot al nucli promotor és una escissió. Entre els més significats PECOISTES s'hi troba el popular AZORIN, membre del secretariat de CC.OO. lider de CONSTRUCCIO i que el PCIB sols tenien constància que no havia renovat el seu carnet. També m han dit que el cèlebre PASOUALETE Martínez está a punt d'entrar al nou grupúscul

—MANUEL AYUSO HERNANDEZ el jove madrileny mort a trets per la Guàrdia Civil a Ca'n Pastilla dilluns al no obeïr l'ordre d'aturar-se, estava afiliat a la FEDERACIO D'HOSTELERIA D'UGT, recentment havia estat acomiadat d'un hotel i el judici conseqüent l'havia guanyat. Ayuso tenia dues ferides de bala al coll.

M.C.D. 2022

Confirmada la venida de Clavero Arévalo

PERFILADO EL ACTO DE MAÑANA, CONSTITUCIONAL DEL CONSELL PREAUTONOMICO

Habrá servicio gratuito de autobuses para subir al Castell de Bellver

Continuando con los preparativos del acto de constitución del «Consell General Interinsular», Pedro Morey y Pep Moll nos han facilitado la relación, o mejor, proyecto de programa y protocolo de acuerdo con el cual se llevará a cabo el mismo. Este trabajo les fue encargado a Morey y Moll por los propios parlamentarios quienes, posteriormente, le han dado el visto bueno. Así pues, y salvo novedades e imprevistos de última hora, la constitución formal de nuestra preautonomía se hará siguiendo las pautas que a continuación se indican.

El acto tendrá lugar en el Patio de Armas del Castillo de Bellver, el viernes, día 28 de julio (mañana) a las 7,30 de la tarde. Aparte del público, en general, que quiera asistir, el pueblo de las islas estará representado a través de las autoridades locales y fuerzas culturales. La parte simbólica estará constituida por la bandera nacional y el estandarte que presidirán el acto, en segundo término, las banderas de las tres islas y por el canto popular que interpretará la Coral Polifónica de Bunyola que pondrá el broche de oro con «La Balanguera». Por lo que respecta a los asistentes, consideran los organizadores que no deberían llevar ningún tipo de pancartas ni banderas

En el castell de Bellver comenzaron los trabajos preparatorios

DISTRIBUCION DE LA PRESIDENCIA

La mesa presidencial estará ocupada por los 15 miembros del «Consell» y por el ministro de las Regiones, Clavero Arévalo, cuya presencia —así como la del subsecretario del mismo Ministerio— ha sido confirmada. A derecha e izquierda de la mesa presidencial habrá dos tribunas que estarán ocupadas respectivamente por el capitán general, gobernador civil, obispo de Mallorca, presidente de la Audiencia Territorial, fiscal de la Audiencia Territorial, gobernador militar, contralmirante en jefe del Sector Naval, general jefe del Sector Aéreo, presidente de la Diputación Provincial, alcalde de Palma, obispos de Menorca e Ibiza, así como los alcaldes de Mahón, Ibiza, Manacor, Inca, Ciudadela y Formentera. La tribuna de la izquierda estará reservada a las representaciones de las preautonomías de la Corona de Aragón y de las entidades culturales, estando prevista la asistencia de Camilo José Cela, representantes de la Generalitat, del Consell Valencià y de la Diputación General de Aragón. Por otra parte, asistirán el vicerrector de la Universidad, el rector del Estudio General Luliano, el presidente de la Obra Cultural Balear, el presidente del Fomento del Turismo, Guillem Colon, Joan Miró y Francesc de Borja Moll. Entre esta tribuna y la mesa presidencial estará situado un grupo de danzas populares.

PARTIDOS E INVITADOS

En las primeras filas destinadas al público, estarán —además de las esposas de las personalidades de presidencia— las representaciones de los partidos políticos. Se reservarán tres sitios para cada partido con representación parlamentaria a nivel estatal, es decir, UCD, PSOE, PCE (PCIB) y AP. Posiblemente, asistirán también un representante de UDIB, PSI-PSM, Partit Socialista de Menorca y Partit Carlí. Queda a criterio de los parlamentarios la posibilidad de invitar a otros partidos o grupos firmantes del Pacto Autonómico, delegados de ministerios, colegios profesionales, cámaras agrarias, etc.

Los directores de los medios de información (diarios, revistas, agencias, emisoras y TVE), los representantes de las Centrales Sindicales y de Asociaciones Empresariales y los de las Asociaciones de Vecinos así como de otros Ayuntamientos, si se considera oportuno, irán ocupando sucesivamente las filas destinadas al público, de alante atrás, en el orden indicado. El número de invitaciones será de unas 500 y serán enviadas en nombre del presidente del «Consell General Interinsular de les Illes Balears».

GUION DEL ACTO

Mientras los asistentes se acomoden, la Coral Polifónica interpretará canciones populares. Una vez constituida la presidencia, comenzará el acto con la lectura por parte del «Secretari del Consell» del Real Decreto-Ley de la Preautonomía de Baleares y del acta de constitución del Consejo. Seguidamente, hará uso de la palabra el ministro de las Regiones y cerrará el acto el discurso del President del Consell Interinsular, Jerónimo Albertí. Después, el canto de «La Balanguera».

Finalizado el acto, las autoridades mantendrán una rueda de prensa con los medios informativos. Entretanto el público podrá tomar un refrigerio, oportunamente dispuesto entre las arcadas del castillo. Durante este refrigerio, el grupo de danzas populares interpretará bailes típicos. Al margen de que los Consellers hagan acto de presencia entre el público, se ofrecerá otra copa a las autoridades en el salón del trono del castillo.

MEDIDAS PREVISORAS

Durante el acto, habrá un destacamento de bomberos y una ambulancia atendida por personal sanitario de la Cruz Roja. Por lo que se refiere al transporte, SALMA montará un servicio gratuito que partirá del Instituto y tendrá parada en la calle Bosque. Se recomienda usar esta línea para evitar embotellamientos pero, en cualquier caso, se podrá aparcar en batería a lo largo de la carretera de subida al castillo. Para las personalidades invitadas, está prevista la reserva de habitaciones en hoteles adecuados.

El acto, al que se pretende dar la máxima difusión posible a nivel nacional, contará con la presencia de todos los informadores locales y corresponsales, reservándose a tales efectos una veintena de asientos y dotando a la prensa de una acreditación especial que permita libertad de movimientos dentro del recinto.

E. CH.
Foto: JUANET

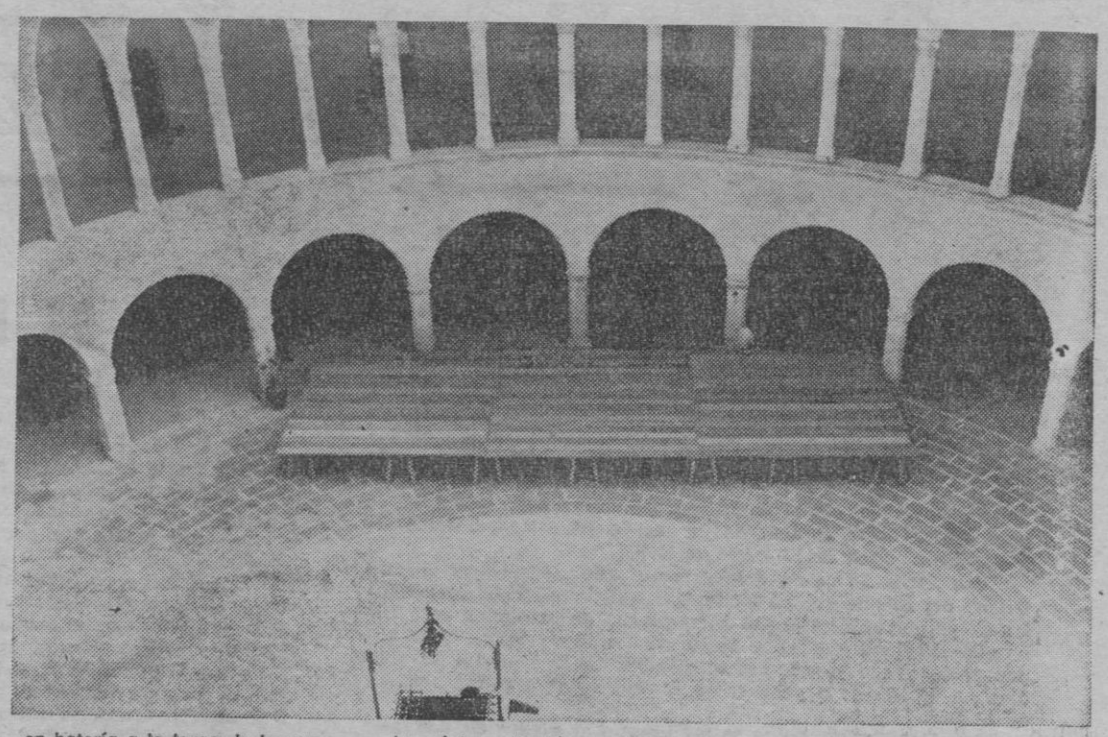

EL GRAN HORARIO DE LA GRAN TORTUGA

PARA ATENDER MEJOR A NUESTROS CLIENTES, HEMOS AMPLIADO EL HORARIO DE LA CENA QUE A PARTIR DE AHORA SERA:

DE 20 A 24 HORAS

EL DEL ALMUERZO CONTINUARA SIENDO:

DE 13 A 15'30 HORAS

Y COMO SIEMPRE, CERRAMOS POR DESCANSO SEMANAL LOS LUNES Y MARTES AL MEDIODIA.

RESTAURANTE LA GRAN TORTUGA
Aldea Cala Fornells

VENTA DE JULIO

OPERACION FIN de MES

NUEVOS ARTICULOS y aún mayores REBAJAS

Para chicas
FALDAS estampadas lisas y vaqueras 695

VESTIDOS en tejidos frescos, estampados o lisos, con tirantes y de vestir. 1.395

Para chicos
PANTALONES vestir tejidos frescos poliester 695

CAMISAS "Bowline" lisas y estampadas 695

DEL MAYOR INTERES
"CREDIMODA"
Equípese para las vacaciones a los precios de esta gran venta y PAGUE EN 6 MESES.

Galerías Preciados

M.C.D. 2022

Cartaya "Baleares"

ATENCION A LOS JUBILADOS

Soy un ex-director comercial de un establecimiento de esta ciudad, jubilado ya después de 48 años de trabajo, y suplico de su amabilidad tenga a bien publicar en el diario que tan dignamente regenta, el siguiente escrito por cuyo favor le quedaría muy reconocido.

En el famoso pacto de la Moncloa del pasado año 1977, se tomó, entre otros, el acuerdo de incrementar las pensiones de jubilación a partir de 1.º enero de 1978.

Con fecha 25 enero del corriente año ,apareció el Boletín Oficial del Estado que lleva el n.º 21, (páginas 1.758-1.764) señalando los porcentajes de los incrementos de pensiones pero con la particularidad que no se aplicaban los aumentos en su totalidad en 1.º enero pasado como se había dicho, sino que se dividían en dos fases: la primera en 1.º enero y la segunda a partir de 1.º julio.

Ante las protestas que se produjeron al dividir en dos fases los aumentos de pensiones, el diputado D. Marcelino Camacho intervino presentando una moción al Gobierno y que fue aceptada por las Cortes, y cuyo resultado fue que se adelantaron a 1.º mayo, los incrementos de pensión que debían efectuarse a partir de 1.º julio. El Boletín del Estado refiriéndose a los aumentos previstos para julio, dice así:

LAS PENSIONES DE JUBILACION SE INCREMENTARAN
A PARTIR DE 1.º JULIO
ANEXO III

Tramos

1.º -- Hasta 12.600 pts. el 19 %
2.º -- De 12.601 a 17.600 el 13 %
3.º -- De 17.601 a 22.600 el 7 %
4.º -- De más de 22.600 el 1 %

Mi pensión antes de mayo era de 14.015 pts., cuantía que corresponde al Tramo 2.º con un aumento del 13% que representa un aumento de 1.821 pts. con lo cual mi pensión a partir de mayo tenía que ser de 15.836 pts. al mes, cantidad excesivamente baja en los tiempos que corremos. Esta es la pensión que me correspondía como ex-director de un establecimiento comercial al cabo de 48 AÑOS de trabajo...!

Cuando fui a cobrar mi pensión, confiando cobrarla de acuerdo con lo dispuesto en el Boletín Oficial de 25 enero, me quedé desagradablemente sorprendido al recibir tan solo 540 pts. por TODO AUMENTO, cantidad que viene a ser un 3'86% en lugar del 13% que correspondía, de manera que me escamotean 1.281 pesetas al mes y este aumento de 540 pts. divididas por 30 días que tiene el mes, sale a 18 PTAS. DIARIAS que no bastan siquiera para tomar un simple café. Así mi pensión que a partir de mayo debía de ser 15.836 pts. se ha quedado en 14.555 pts. que después de pagar alquiler, alumbrado, gas, agua, etc., ya me dirán cómo pueden comer dos personas que somos en casa.

Naturalmente que el descontento y malestar que sentimos los jubilados ante esta arbitrariedad es muy grande con estos aumentos de pensión tan ridículos y vergonzosos que mejor sería llamar limosnas. Sería muy interesante saber si los grandes personajes que señalan estas pensiones tan bajas, a ver si ellos son capaces de vivir de ellas.

Los jubilados hemos de adquirir los alimentos al mismo precio que los que tienen fortuna o cobran grandes sueldos, como estos funcionarios que fijan nuestras pensiones, y nos vemos obligados a privarnos de muchas cosas bien necesarias y continuar viviendo entre angustias y dificultades de toda clase.

Por qué el Gobierno no cumple con sus compromisos con los jubilados, tal como los publicó en su Boletín Oficial? Por lo visto sólo tienen validez las medidas que el Gobierno publica en el Boletín O. y que sirven para apretar más a los ciudadanos, como por ejemplo: más impuestos, subidas de los precios de la leche, electricidad, teléfono, tabaco, etc., etc., y ahora otra vez subida del pan. Y para que nos conformemos con nuestra miseria nos dicen que en los otros países europeos los impuestos son más altos que aquí, pero olvidan decir que las pensiones que cobran los jubilados de dichos países, son de mucho más grandes que en España.

Por lo que vemos diariamente, con este Gobierno hay que presionar fuertemente si se quiere conseguir algo positivo, como queda bien demostrado con los trabajadores de cualquier actividad con huelgas y otros conflictos consiguen mejoras y aumentos de salarios de bastantes miles de ptas. al mes. Desgraciadamente, los jubilados no podemos apelar a estos medios de presión y no por falta de ganas, precisamente.

Los diputados, senadores y también las centrales sindicales, mucho hablan de justicia social, pero nada hacen para obligar al Gobierno a que cumpla sus compromisos para con los jubilados.

Dicen que no hay dinero en la Seguridad Social., Ya lo hay para otras cosas y sobre todo caso que así fuera, bien se puede votar un crédito extraordinario para satisfacer las pensiones de los jubilados tal como se dice en el Boletín Oficial.

Por todo lo expuesto aquí y mucho más que se queda sin decir, los jubilados exigimos el pago de nuestras pensiones de acuerdo con el Boletín Oficial tantas veces mencionado y que además las pensiones sean revisadas cada semestre para ponerlas de acuerdo en relación del alza del coste REAL de la vida y no con el de las estadísticas oficiales que no reflejan toda la verdad. Como ejemplo citaré que el impuesto de recogida de basuras que de 600 pts. que pagábamos, ha pasado a mil cien o sea que ha sido aumentado más del 80%. Y así muchas otras cosas.

En breve habrá elecciones municipales y muy luego otras a diputados. Los jubilados sumamos muchísimos votos y estamos muy dolidos por la manera como somos tratados. Tengamos muy en cuenta los jubilados esta circunstancia a la hora que tengamos que votar.

J. C.

AULA

CONFERENCIA DE F. ESTABEN

Hoy día 27, a las 20,30 horas, en calle San Felio, 8 Don Francisco Estaben dará una conferencia sobre el tema "Cortes y Constituciones". El acto que será público está organizado por el "Círculo de Acción Hispánica", en el local cedido por la Delegación Provincial de Cultura.

DE SA DRAGONERA A LOS INCENDIOS

Sr. Andritxol:

Tal vez le extrañe que alguien replique a su carta en relación con los incendios forestales, pero el caso es que tiene Vd. una pequeña empanada mental que convendría aclarar. Y si a Vd. no se le aclara que por lo menos no confunda a la opinión pública.

Desde luego, su argumento además de infantil es peregrino: Los ecologistas (Dragonera) se oponen a la destrucción de la isla, pero resulta que en el fondo no son ecologistas, sino sólo cuando les conviene porque para dar el callo no se les ve (incendio de Estallencs). Conclusión: visto que son unos inconsecuentes, que sólo sirven "per fer renou, per no fer ni brot, i per fer es burot i es vago" convendría que se prescindiera de sus opiniones y se nos dejara opinar (especular) a la gente seria. Pero pasa que por diversas causas la única conclusión que se puede sacar de su carta es que no le cae bien el movimiento pro-Dragonera.

Conviene recordarle, Sr. andritxol, que los incendios de Andraitx y de otros sitios no tienen ninguna obligación de apagarlos los ecologistas sino los servicios contra incendios de su Ayuntamiento. Claro que resulta que su Ayuntamiento es mucho más eficaz para dar todos los vistos buenos, informes favorables, que sea necesario a los intereses especulativos que para organizar un mínimo y eficaz servicio contra incendios. Esto es evidente.

Y vamos a seguir recordándole que Vd. debió escribir su carta sin acercarse para nada al incendio, ni siquiera para verlo de cerca. Si no no se explica que no se hubiera percatado Vd. de que las únicas fuerzas que se oponían a incendio eran, además de algunos andritxoles que trabajan más y escriben menos cartas, una sección del Ejército de Tierra y algo más de un centenar de voluntarios bajo las órdenes de un ingeniero de ICONA. Y evidentemente los voluntarios tenían más apariencia de proteccionistas que de hermanitas de la caridad.

Podemos seguir informándole: Si Vd. en estos días escuchó la radio, debió oir llamadas continuas de voluntarios para acudir a los distintos incendios. Debió oir, o ver en algún periódico, que estos voluntarios se organizaban en el "TALAIOT CORCAT", llegando a superar en algunos momentos los dos centenares. Y debería haber visto si se hubiera acercado al incendio unas furgonetas con distintivos del "TALAIOT CORCAT" que trasladaban a la gente y realizaban desde Palma --no desde Andraitx, señor alcalde-- los aprovisionamientos. Si a Vd. señor andritxol no le falla la memoria tal vez se acuerde de que la oposición a la Dragonera tiene su base en esa cosa que se llama "TALAIOT CORCAT" ¿no es verdad? Y tenga en cuenta que si no vio más gente es porque, además del de Estallencs había más incendios en aquel momento.

En fin, podríamos extendernos más y más y mucho me temo que seguiría habiendo siempre alguna "voz de su amo" presta a dar el salto y a coger el rábano por las hojas en defensa de los poderosos intereses de D. Dinero, pero para finalizar voy a hacerle una sugerencia: Visto que a Vd. le preocupa también que un día se incendie la Dragonera y los ecologistas no vayan a apagar el fuego, podría Vd. proponer a su ayuntamiento que con los millones y millones de la fundación Juan Flexas --que me temo nadie sepa ya donde están si han estado alguna vez-- se compren además de los vistos buenos para urbanizar, media docena de motobombas para apagar los incendios andritxoles y los de la Dragonera si se produjeran.

Atentamente,

EL ECOLOGISTA ENMASCARADO

LLAMAMIENTO DEL PSOE PARA EL ACTO DE CONSTITUCION DEL CONSELL

Ante la inminente celebración del acto solemne de constitución del Consell General Interinsular, la FSB-PSOE quiere poner de manifiesto que considera a esta institución como el primer paso en el largo camino hacia la recuperación de la personalidad de nuestro pueblo. Un primer paso excesivamente modesto para lo que hubiese debido poder ser, pero de gran importancia por el hecho de iniciar la marcha en el camino correcto.

Por esta misma razón, la FSB-PSOE hace un llamamiento a la opinión pública y a todo el pueblo de las islas, para que el Consell General Interinsular nazca con el máximo respaldo popular. Es preciso que nuestro pueblo, que ha de ser definitivamente el protagonista de la nueva etapa histórica que el Consell General Interinsular inaugura, preste desde el primer momento su calor al que será desde ahora su más legítimo y directo representante.

La FSB-PSOE exhorta al pueblo de nuestras islas a que esté presente en el acto de constitución del Consell General Interinsular, que se celebrará el próximo viernes día 28 en el castillo de Bellver. Y esta presencia debe ser espiritual, tomando conciencia de las responsabilidades cívicas, políticas y culturales que supone para todos los ciudadanos de las islas la paulatina recuperación de su autogobierno. Pero debe ser también y sobre todo física, con una asistencia masiva al acto de constitución del Consell, para que no se quede en formalismo político, sino que sea también una fiesta popular.

La FSB-PSOE exhorta muy especialmente a todos los socialistas, y más en concreto a todos sus afiliados, para que con su presencia en el castillo de Bellver demuestren una vez más el próximo viernes su total identificación con la defensa de los intereses populares. El acto del viernes, que debe estar y estará por encima de todos los partidos, es sin embargo la prueba fehaciente de que hoy ya nadie pone en duda lo que los socialistas hemos defendido siempre: que la soberanía corresponde al pueblo, y que éste debe ejercerla a todos los niveles. El próximo viernes día 28 de julio de 1978, el pueblo de las islas recobrará una nueva parcela de su soberanía.

Palma de Mallorca, 26 de julio de 1978

OFERTAS DE TRABAJO

Querido amigo:

Para información del periodista que ha redactado la nota publicada en la página tres del diario de tu dirección, fecha 25 de este mes, haciendo referencia a un anuncio insertado en el MAJORCA DAILY BULLETIN, ruego te molestes en enseñarle el oficio del Ministerio de Trabajo cuya fotocopia te adjunto y firmado por el inspector de Emigración en el que se hace referencia al mismo.

Por él podrás comprobar que en la sección del diario de la que soy responsable, tenemos especial interés en el cumplimiento de las normas establecidas y que nos asesoramos con los organismos competentes. No se publica en el MAJORCA DAILY BULLETIN ningún anuncio en demanda u oferta de trabajo sin el visto bueno de la Oficina de Colocación. Está a disposición nuestra colección para demostrarlo.

En el caso en cuestión la compañía interesada fue puesta en contacto con la oficina de la Delegación de Trabajo. Posteriormente fue a la de emigración y al no tener a punto los trámites burocráticos exigidos, optó por redactar el anuncio en la única forma que le era permitido para ponerse en contacto urgente con posibles especialistas del mundo del petróleo. (No sé si sabes que temporalmente residen en nuestra isla personas relacionadas con el sector, especialistas destinarios del anuncio).

Como sea que considero grave en nuestro país la situación en el mundo del trabajo, quisiera aclarases a los posibles lectores de vuestra nota la postura de nuestro medio, ya que la tendenciosidad de la misma presenta una imagen que no deseo por demagógica y no veraz.

Muchas gracias, te saluda atentamente,

MARGARITA MAGRANER
Administrador

DE SOCIEDAD

BODAS DE ORO DEL MATRIMONIO

CARBONELL - COMPANY

En el día de ayer, la pareja formada por don Luis Carbonell Mir y doña Eugenia Company Sintes, celebra el cincuenta aniversario de su enlace conyugal.

Tan señalada fecha fue festejada con una ceremonia religiosa y una posterior comida que el matrimonio ofreció a todos sus familiares y amigos. Reciban pues nuestra más cordial enhorabuena y desde aquí les manifestamos el deseo de que su dicha continúe muchos años más.

SU LISTA DE BODAS EN Casa José Buades, s.a

COMERCIAL LUIS REAL
Su establecimiento amigo

le ofrece:
* LO MAS NUEVO EN ELECTRODOMESTICOS.
* PRIMERAS MARCAS NACIONALES Y EXTRANJERAS.
* GARANTIA DE CALIDAD Y SERVICIO.
* Y ADEMAS FACILIDADES DE PAGO.

LE ESPERAMOS.

Comercial Luís Real
Reyes Católicos n.80 PALMA
TEL. 241182

M.C.D. 2022

REPSOL 20-W-40

MULTIGRADO

- Primer multigrado del mercado español.
- La más avanzada tecnología.
- Homologado por el Comité de Constructores del Mercado Común - (CCMC).
- El profesional lo ha elegido.
- Optimo servicio a cualquier temperatura.
- Disponible en cualquier punto de España.

M.C.D. 2022

CONSEJO DE MINISTROS

TRANSFERENCIAS AL PAIS VASCO Y A CATALUÑA

MADRID, (Efe).— Las transferencias de determinadas funciones al Consejo General del País Vasco y a la Generalidad de Cataluña, la remisión a las Cortes de un Proyecto de Ley por el que se regulan funciones de distintos órganos superiores del Estado en relación con la Defensa Nacional y un informe, presentado por Martín Villa, sobre las investigaciones policiales referidas a recientes atentados terroristas, constituyen, entre otros, los principales temas aprobados por el Consejo de Ministros celebrado ayer.

DAÑOS CATASTROFICOS

A propuesta del ministro del Interior el Consejo prestó su conformidad a un acuerdo sobre adopción de medidas para paliar daños catastróficos en la provincia de Gerona.

Igualmente y a propuesta del ministro del Interior el Consejo prestó su conformidad a un acuerdo sobre declaración de zona catastrófica de las cuencas altas de los Valles del Almanzara, Andarax y Nacimiento, Campo de Dalias y Campo de Nijar y otras localidades afectadas de la provincia de Almería durante los últimos días con motivo de la ola de calor que elevó las temperaturas a más de 50 grados.

ORDEN PUBLICO

Finalmente el ministro del Interior informó al Consejo sobre seguridad ciudadana, cuestiones políticas y otros temas de su departamento. Entre dichos informes destaca el relacionado con las investigaciones policiales referidas a recientes atentados terroristas.

MEDIDAS PARA PALIAR EL PARO EN MALAGA

A propuesta del titular de Obras Públicas y Urbanismo, el Consejo de Ministros ha autorizado, como complemento del acuerdo del 21 de diciembre de 1977, la celebración de convenios entre el Instituto Nacional de la Vivienda y tres sociedades, para la concesión de préstamos, con cargo al presupuesto de 1978 y 1979, con destino a la financiación de viviendas incluidas en los programas para combatir el paro. Los convenios tienden a paliar el paro en la provincia de Málaga.

A propuesta del mismo ministro se acordó la constitución de la Comisión de explotación del acueducto Tajo-Segura, que será presidida por el director general de Obras Hidráulicas, y cuya función será llevar a cabo la conservación el mantenimiento y la gestión de la infraestructura hidráulica del trasvase Tajo-Segura.

CENTROS DOCENTES

A propuesta del ministro de Educación y Ciencia, el Consejo aprobó la creación de dos centros estatales de educación especial cuatro centros de educación preescolar, cuatro colegios nacionales de E.G.B. dos centros nacionales de Formación Profesional.

Asimismo se transforman ocho secciones de Formación Profesional de primer grado y dos Escuelas Nacionales de la Iglesia en Escuelas Universitarias de Formación de Profesorado de E.G.B.

También acordó el Consejo la conversión en Centro Piloto de un Colegio Nacional de E.G.B.

Decretos sobre canales de comercialización de productos alimenticios

RECLASIFICACION DE PARQUES NACIONALES

A propuesta del ministro de Agricultura se ha aprobado un proyecto de Ley que reclasifica tres parques nacionales, en virtud de la ley 15/1975, de 2 de mayo, de espacios naturales protegidos que dispone la reclasificación de los espacios declarados para adaptarlos.

En los estudios correspondientes para esta reclasificación de los parques naturales, se han adoptado los criterios recomendados por la Unión Internacional de Conservación de la Naturaleza, a fin de poder conseguir su homologación internacional.

Se trata de los parques nacionales de Covadonga de Ordesa, Aigues Tortes y Lago de San Mauricio.

PLAN DE SEGURIDAD PARA LOS FERROCARRILES DE VIA ESTRECHA (FEVE)

El ministro de Transportes informó al Consejo de Ministros sobre el plan de seguridad para los Ferrocarriles de Vía Estrecha (FEVE). Dicho plan ha sido redactado por FEVE, a instancias del titular del Departamento y con objeto de elevar los índices de seguridad de los ferrocarriles integrados en dicha compañía.

El plan, analiza los niveles de seguridad de la red y los compara con los de las otras redes y establece las inversiones selectivas necesarias para conseguir unos niveles de seguridad situados dentro de los límites en que se mueven las redes de ferrocarriles complementarios. Estas inversiones suponen 12.250 millones de pesetas y se pretenden ejecutar en un plazo de cinco años. Consisten fundamentalmente en renovación de la vía, material motor y móvil, señalización y enclavamientos y comunicaciones. Su financiación se acomodará a los planteamientos anuales de los presupuestos del Estado, tanto en las aportaciones estatales como a los recursos financieros ajenos.

OTROS ACUERDOS

PRESIDENCIA DEL GOBIERNO

Real Decreto-Ley por el que se modifica la disposición adicional primera del Real Decreto-Ley 22/1977, de 30 de marzo.

Real Decreto sobre apertura de establecimientos comerciales por personas físicas de nacionalidades extranjeras, y personas jurídicas con participación de capital extranjero.

Real Decreto sobre canales de comercialización de productos alimenticios.

Real Decreto por el que se actualizan las disposiciones vigentes relativas a economatos laborales.

Real Decreto sobre régimen jurídico fiscal y financiero de sociedades de garantía recíproca.

Informe sobre elaboración del anteproyecto de ley de bases de funcionarios de la Administración Pública

Informe sobre la revisión del Concordato

Plan de seguridad para FEVE

Rebaja de derechos arancelarios

ASUNTOS EXTERIORES

Real Decreto por el que se designa embajador de España en Nigeria a José Luis Fernández de Castillejo y Taviel de Andrade.

Autorización y firma del acuerdo hispano-chino sobre transporte aéreo.

Aprobación del proyecto de instrucciones para la delegación de España que asista a la segunda parte del VII período de sesiones de la III Conferencia de las Naciones Unidas sobre el Derecho del Mar.

Informe sobre reunión de jefes de Estado de la Organización de la Unidad Africana.

Informe sobre negociaciones en la Santa Sede sobre revisión del Concordato.

Informe general sobre política exterior

JUSTICIA

Expedientes de extradición e indulto.

Informe sobre la situación penitenciaria.

DEFENSA

Acuerdo por el que se remite a las Cortes proyecto de Ley por el que se regulan funciones de distintos órganos superiores del Estado en relación con la Defensa Nacional.

Reales Decretos de Personal.

HACIENDA

Real Decreto-Ley sobre transferencia presupuestaria del crédito destinado a subvencionar a empresas de comunicación social.

Acuerdo sobre anticipo de tesorería por valor de 40 millones de pesetas para gastos del próximo referéndum constitucional.

INTERIOR

Real Decreto por el que se nombra subgobernador civil de Barcelona a José María Ferrer Panadés.

OBRAS PUBLICAS Y URBANISMO

Real Decreto sobre organización de los servicios encargados de gestionar la explotación de la infraestructura hidráulica "Trasvase Tajo-Segura".

EDUCACION Y CIENCIA

Informe sobre financiación de la enseñanza obligatoria.

Informe sobre personal docente.

Otros expedientes y asuntos propios de la competencia del Departamento.

TRABAJO

Reales decretos por los que se nombran delegados provinciales de Trabajo, en Cuenca, a Leoncio Rodríguez Martín; en Gerona a Joaquín Echevarri Ruano; en Huesca a José Luis Martínez Laseca y en Orense a Benedicto Cea Ayala.

Acuerdo por el que se aprueba el plan de inversiones complementario para 1978 del Fondo Nacional de Protección al Trabajo.

INDUSTRIA Y ENERGIA

Real Decreto por el que se aprueban los estatutos provisionales del Colegio Oficial de peritos e ingenieros Técnicos Navales.

Real Decreto por el que se nombra a Rafael Vinader Zurbano director de la Escuela de Organización Industrial.

Acuerdo por el que se conceden subvenciones a la Empresa Minera «Siderúrgica de Ponferrada, S. A.», para transporte de hulla coquizable.

Acuerdo sobre modificación del PAIF, del Instituto Nacional de Industria (Sector Naval), para dotar de financiación a las empresas de Construcción Naval.

Informe sobre diversos asuntos del sector industrial.

Informe sobre la situación energética.

AGRICULTURA

Real Decreto por el que se declaran de utilidad pública y urgente ejecución la concentración parcelaria de las zonas de Angón (Guadalajara); Alcalá de La Vega (Cuenca); Ages (Burgos); San Cipriano de Villastose (La Coruña) y Arruiz (Navarra).

COMERCIO Y TURISMO

Real decreto sobre suspensión parcial por tres meses de la aplicación de los derechos arancelarios de normal aplicación.

Real decreto por el que se encomienda al Instituto de Reforma las Estructuras Comerciales (IRESCO) determinados cometidos contenidos en el programa de reforma y modernización de las estructuras comerciales.

Reales decretos de política arancelaria.

Real decreto sobre tráfico de perfeccionamiento activo.

Acuerdo por el que se aprueba el programa de reforma y modernización de las estructuras comerciales.

Informe sobre programa de medidas de liberalización en materia de regímenes de comercio y de política de precios.

TRANSPORTES Y COMUNICACIONES

Acuerdo por el que se amplía el plazo de explotación provisional por Ferrocarriles de Vía Estrecha (FEVE) de los ferrocarriles suburbanos de Bilbao.

Informe sobre las relaciones pesqueras con Irlanda.

SANIDAD Y SEGURIDAD SOCIAL

Informe sobre asuntos de Sanidad.

Informe sobre asuntos de Seguridad Social.

CULTURA

Real decreto sobre estructura y funciones del organismo autónomo "Orquesta y Coro nacionales de España".

Reales decretos por los que se nombran delegados de Cultura en Palencia, Cecilia Fernández Fernández y en Salamanca, a Víctor Gerardo García Camino.

ENSEÑANZA

MADRID: El cheque escolar

SUPONDRIA LA GRATUIDAD Y LIBERTAD DE ENSEÑANZA

MADRID, (Europa Press).— El diario "Ya" publica un editorial en el que insiste en la urgencia del llamado "cheque escolar", como método de solucionar los actuales problemas de la enseñanza y tal como figura en el proyecto de ley sobre financiación que se presentó ayer al Consejo de Ministros.

El "cheque escolar" consiste en la asignación a cada alumno en edad escolar obligatoria de una cantidad, calculada sobre la base del coste de un puesto escolar estatal. Con esa asignación, la familia del alumno podrá ejercitar su derecho a elegir aquel centro en el que considere que se practica el tipo de educación más acorde con sus convicciones.

CONCEDIDAS 43.694 BECAS UNIVERSITARIAS

MADRID, (Europa Press).— El Instituto Nacional de Asistencia y Promoción del Estudiante ha concedido 43.694 ayudas al estudio, en el nivel universitario, por un importe de casi 2.200 millones de pesetas. Estas cifras son provisionales, y se espera que el número de becas concedidas aumente.

Según se informa actualmente el centro de proceso de datos está remitiendo la documentación a los delegados provinciales, para que lo comuniquen a los interesados.

También se han concedido ya las becas de formación profesional y otros estudios, y las delegaciones provinciales de Educación y Ciencia están comunicando en estos momentos las credenciales de becarios a los distintos beneficiados.

PRENSA

Córdoba:

EXPULSADO DE LA ASOCIACION DE LA PRENSA

CORDOBA, (Europa Press).— José Manuel Regio Pastor, redactor del diario "Córdoba", ha sido dado de baja en la Asociación de la Prensa de esta ciudd por figurar entre los firmantes y promotores de "La Unión de Periodistas de Córdoba", cuyos estatutos fueron presentados hace un mes en el Gobierno Civil.

La Asociación de la Prensa de Córdoba, al comunicarle el gobernador la petición de autorización de dicha unión, reunida en asamblea, declaró la incompatibilidad entre ambas organizaciones profesionales y conminó al periodista a pedir la baja en la asociación o a retirar su firma en la nueva en promoción.

Al negarse a realizar ninguno de estos dos trámites, la decisión de la Asociación de la Prensa ha sido de expulsarlo, medida contra la que recurrirá el interesado.

M.C.D. 2022

ORDEN PUBLICO

Detenidos numerosos militantes del GRAPO

SE CONOCEN LOS PRESUNTOS ASESINOS DEL DIRECTOR DE CARCELES Y DE UN POLICIA

Las operaciones policiales para desarticular a las bandas armadas, han dado como resultado la detención de numerosos activistas del GRAPO. Entre ellos María Paloma Gutiérrez Estevez, que ordenó matar al director de cárceles, don Jesús Haddad; y Andrés Mencia Bartolomé, jefe del comando que asesinó al policía armado, don Félix García Alonso.

MADRID, (Pyresa).— La Dirección General de Seguridad ha hecho pública una nota de la que extractamos: "Como consecuencia de las investigaciones llevadas a cabo por funcionarios del Cuerpo General de Policía para la desarticulación de grupos terroristas y bandas armadas que vienen actuando en nuestro país, se ha procedido a la detención de diversos miembros integrantes de la organización terrorista PCE (R)-GRAPO, destacando entre ellos María Paloma Gutiérrez Estevez, alias "Carmen"; Manuel Arango Riego, alias "José" y "Antonio"; Secundino Dopico Gallego, alias "Juan"; Manuel Calderón Varela y su esposa María Antonia Lanzas Díaz; Manuel Quesada Jiménez, alias "Rojo" y su esposa Dolores Ortega Vacas.

En el domicilia que María Paloma Gutiérrez Estévez tenía en Arganda del Rey (Madrid), y cuyo alquiler era costeado con fondos de la organización, se le encontró una ficha escrita de su puño y letra en la que figura el nombre, cargo y domicilio de don Jesús Haddad Blanco, cuyos datos se dieron al comando terrorista que realizó el asesinato.

Por las pruebas obtenidas y las declaraciones, se ha podido conocer la identidad de los presuntos autores materiales de los asesinatos anteriormente mencionados:

—Presuntos autores del asesinato del policía armada don Félix García Alonso: Andrés Mencía Bartolomé, alias "Pabel", detenido, jefe del comando; Antonio Lamo Iglesias, alias "El Gallego", y Francisco Echevarría Pardo, detenido.

—Presuntos autores del asesinato de don Jesús Hadad Blanco: Andrés Mencía Bartolomé, alias "Pabel", detenid, jefe del comando; Antonio Lamo Iglesias, alias "El Gallego", Francisco Echevarría Pardo, detenido, y Juan José Muiños Formoso, alias "Andrés".

NO HAY PISTAS EN EL ASESINATO DE LOS MILITARES

MADRID, (Efe).— No se ha producido ninguna novedad en relación con las investigaciones que se llevan a cabo para localizar y detener al comando que asesinó el pasado viernes al general Sánchez Ramos y a su ayudante, teniente coronel Pérez Rodríguez.

Según fuentes del Ministerio del Interior, continúan las pesquisas de la brigada de información, dirigidas por el comisario Roberto Conesa, sin que, hasta el momento, existan nuevos datos sobre el caso.

Las investigaciones se hallan en el mismo punto que ante ayer, después de darse como falso el hecho de que los integrantes del comando se encontraran en la zona de Miraflores, lugar donde, según fuentes de la Guardia Civil, el cerco establecido durante el pasado fin de semana ha finalizado prácticamente, quedando en el lugar algún tipo de vigilancia casi normalizada.

. Por otra parte, en fuentes policiales se descarta la posibilidad de que los dos hombres y la joven que asesinaron a los dos jefes militares se encuentren a salvo en algún punto fuera de España y se especula con que pueden permanecer en Madrid, desde el día que perpetraron el atentado.

LA CRUZ ROJA INTERNACIONAL AYUDARA A LOS PESCADORES DE «LAS PALOMAS»

MALAGA. (Efe).—Ayudaremos a los pescadores de «Las Palomas» dice en una entrevista que publica el diario «Sol de España» el exministro Enrique de la Mata Gorostizaga .

El señor de la Mata Gorostizaga, actualmente presidente de la Cruz Roja Internacional, ha interrumpido sus vacaciones en la Costa del Sol para marchar a Madrid en razón de ese cargo.

«Estamos muy preocupados —manifiesta el exministro— con la reestructuración interna de la institución, pero concretamente el tema por el que me marcho a Madrid es el de tratar de ayudar a los pescadores de «Las Palomas» retenidos por el Frente Polisario» .

«La Cruz Roja Internacional —finaliza su presidente— tratará de informarse y garantizar que se encuentren bien tratados y secundará los esfuerzos del Gobierno para su liberación».

PRE-AUTONOMIAS

CREADO EL CONSEJO AGRARIO DE ARAGON

Zaragoza. (Europa Press). — La Consejería de Agricultura de la Diputación General de Aragón ha creado el Consejo Agrario de Aragón, después de una reunión con representantes de las Cámaras Agrarias y de las organizaciones profesionales. El nuevo Consejo Agrario estará formado por un representante de cada una de las 21 comarcas de la región.

En el plazo de quince días serán elegidos los miembros del Consejo. Una vez nombrado éste, la Consejería de Agricultura recorrerá semanalmente una comarca para estudiar a fondo sus problemas.

REUNION DEL CONSEJO GENERAL VASCO

Vitoria. (Europa Press). — A las 10.30 de la mañana de ayer, se reunió en la Diputación Foral de Alava el Consejo General Vasco, bajo la presidencia de su titular, el socialista Ramón Rubial.

REUNION GOBIERNO - CONSEJO PAIS VALENCIANO

Madrid. (Europa Press). — A primeras horas de la noche ha concluído la reunión que han mantenido en Madrid los miembros de la Comisión Mixta Gobierno - Consejo General del País Valenciano, que estudia la transferencia de funciones de la Administración Local al Organo Preautonómico valenciano.

¡REBAJAS DE PESO!

... porque sólo vendemos Gran Calidad y Ultima Moda!
porque nuestros artículos están Super rebajadísimos!

Vea nuestras razones de peso:

Trajes Cro. verano y todo tiempo	desde	2.995'-
Camisas Cro. M/C y M/L	»	295'-
Pantalones Cro. verano	»	395'-
Bata Sra. M/C dibujo	»	250'-
Nikis Sra. Niño y Niña	»	75'-

...y otros muchísimos artículos rebajados

Entérese, entérese!
REBAJAS DE PESO,
para que Vd. pase un verano más ligero y más fresco.
SABADOS TARDE ABIERTO
Roxalar
C/ SAN MIGUEL, 51 · CAPITAN CRESPI COLL, 15, SON GOTLEU

M.C.D. 2022

HOY, ULTIMO PLENO DEL CONGRESO EN ESTE PERIODO DE SESIONES

DICTAMINADO EL PROYECTO DE LEY DE POLICIA

MADRID. (Crónica de Pyresa, por PEDRO IGNACIO GONZALEZ, especial para «BALEARES».)

El pleno del Congreso de los Diputados se reunirá hoy por última vez, en este período de sesiones, para tratar sobre los proyectos de ley de delitos cometidos por bandas armadas y el de la Policía, debatido ayer por la Comisión del Interior. Ambos proyectos de ley tratan en su contenido el orden público, pero esto no quiere decir que el pleno vaya a estar sustancialmente dedicado al tema. Será hoy mismo la Junta de Portavoces la que decida sobre sí, aparte de los dos proyectos mencionados se entra genéricamente en el tema del terrorismo.

La ley de delitos cometidos por bandas armadas está ya en vigor ya que fue tramitada como Decreto-Ley, aunque al recabar el conocimiento de la comisión de urgencia legislativa se estableció que seguiría su trámite en ambas Cámaras, por el procedimiento de urgencia.

Si no se convoca un período de sesiones extraordinario, el Congreso estará de vacaciones hasta mediados de septiembre. En cuanto al tema de un posible debate sobre el terrorismo y orden público, anunciado como probable por algunos medios, no parece que vaya a producirse, a no ser que hoy la Junta de Portavoces decida lo contrario.

LOS CUERPOS DE SEGURIDAD A LA JURISDICCION CIVIL

El proyecto de Ley de la Policía dictaminado ayer por la Comisión de Interior incluye, como modificaciones más importantes el aforamiento de los cuerpos de Seguridad del Estado, sometiendo sus actuaciones a la jurisdicción civil, aunque la Guardia Civil continúe conservando su carácter de cuerpo militar; la creación de un Cuerpo Superior de Policía, estableciendo requisitos de ingreso y preparación con estudios de tres años en centros especiales, con lo que superan los problemas de titulación y la posibilidad de creación de policías autóctonas, supeditadas a los cuerpos de Seguridad del Estado.

En los debates de la comisión fue especialmente significativo el que, al aprobar una enmienda de UCD defendida por el subsecretario del Interior, Sancho Rof, se precisase en el artículo primero que eran cuerpos de Seguridad y no cuerpos armados, como figuraba en el informe de la ponencia, ya que algunos de ellos —como puede ser el caso de las policías autóctonas— pueden no llegar a estarlo en su etapa inicial, o sólo parcialmente. La inclusión de la defensa del orden constitucional entre las misiones que la nueva Ley de Policía atribuye a los cuerpos de Seguridad del Estado fue recogida al aprobar una enmienda del socialista Sanjuán.

Según el informe de la ponencia, el artículo quinto, relativo al desaforamiento, es uno de los más importantes del proyecto de ley, por su carácter innovativo respecto a la normativa anterior. Hasta ahora, los cuerpos de Seguridad del Estado, excepto el cuerpo general de policía, por su carácter civil, están sometidos a la jurisdicción militar y al código de justicia militar, tanto por lo que respecta a los delitos cometidos contra los mismos como los cometidos por ellos. El proyecto, aunque desafora de la jurisdicción militar a los cuerpos de Seguridad del Estado, en los supuestos citados, establece una protección penal suplementaria de los mismos.

En el debate de la comisión del interior, particularmente en la primera parte del mismo se han mantenido un gran número de enmiendas que fueron rechazadas por la comisión. Si hoy se siguen manteniendo en el Pleno, la sesión será larga y tediosa.

FECHAS PARA EL REFERENDUM

En cuanto a la otra Cámara, el Boletín Oficial de las Cortes ha publicado ayer la apertura del período de presentación de enmiendas de diez días, como estaba previsto. En principio, la comisión de asuntos constitucionales del Senado no designa ponencia para informar las enmiendas que se presenten al proyecto de Constitución, sino que se constituirá ella misma la ponencia, a puerta cerrada y sólo después de un acuerdo previo sobre las enmiendas comenzará oficialmente la sesión. La decisión se ha tomado teniendo en cuenta que sería practicamente imposible representar a una ponencia a todos los grupos parlamentarios de la Cámara Alta. Según las primeras estimaciones, el referéndum constitucional podría celebrarse hacia el 15 de octubre. Estas previsiones se han hecho sin tomar en cuenta la posibilidad de que sea necesaria la reunión del pleno conjunto de ambas Cámaras .De ser así, habría que contar diez días más.

SENADO

APERTURA DEL PLAZO DE ENMIENDAS A LA CONSTITUCION

MADRID. (Efe). — El "Boletín Oficial de las Cortes" publicó ayer una comunicación de la presidencia del Senado dando cuenta de la entrada en la cámara del texto del proyecto de Constitución aprobado por el Pleno del Congreso de los Diputados, que se envía a la comisión de Constitución al tiempo que se abre un plazo de presentación de enmiendas que terminará el día 7 de agosto próximo.

El envío del texto a la comisión y la apertura del plazo de presentación de enmiendas se hace, según dice la comunicación, de conformidad con el artículo 119, apartado 1, del reglamento del Senado.

En la comunicación se dice también que el proyecto de Constitución aprobado por el Congreso tuvo entrada en el Senado el pasado día 22 y se añade, que la documentación complementaria en torno al texto se encuentra a disposición de los senadores en la secretaría general de la Cámara.

Firman la comunicación el presidente del Senado, Antonio Fontán Pérez y el secretario primero, Víctor Carrascal Felgueroso.

El «Boletín Oficial de las Cortes» en el que aparece esta comunicación, hace el número 136 y consta de una sola página, dedicada exclusivamente a la comunicación de la presidencia del Senado.

CELA ESTUDIA CON LOS SENADORES EL LENGUAJE DE LA CONSTITUCION

MADRID. (Efe).— El senador Camilo José de Cela, se ha reunido esta tarde, en presencia del presidente del Senado, Antonio Fontán, con una representación de los distintos grupos parlamentarios para estudiar el texto de la Constitución.

Aunque el senador Cela manifestó a Efe, que «todo está muy bien, todo está muy bien», al parecer el escritor dió un fuerte repaso gramatical y de lenguaje al texto elaborado por el Congreso de los diputados.

Entre otras cuestiones se abordó «la edad nubil» a la que se refiere la Constitución en relación con el matrimonio y al empleo de la palabra «gualda» para definir los colores de la bandera nacional. Refiriéndose a este último punto un senador afirmó que si se empleaba gualda» en lugar de amarillo se debía emplear «gul» para sustituir la palabra rojo, si en coherencia con la terminología aristocrática.

FUNCION DEL INSTITUTO ESPAÑOL DE TURISMO

MADRID. (Efe). — El reglamento del Instituto Español de Turismo, organismo autónomo adscrito al Ministerio de Comercio y Turismo, con funciones de investigación, estudio, asistencia técnica, documentación y alta formación especializada ha quedado aprobado por un real decreto que publica el "Boletín Oficial del Estado".

Las funciones prioritarias de este Instituto son realizar estudios macroturísticos e investigaciones y análisis en profundidad sobre aspectos concretos, limitados a una o varias empresas, sectores y asentamientos turísticos.

Entre los miembros del Instituto figurarán personas nacionales o extranjeras que hayan destacado notablemente por sus relevantes méritos, prestigio, interés y trabajos en cuestiones turísticas, nombradas por el secretario de Estado de Turismo, y entidades a empresas turísticas y otros organismos públicos o privados relacionados con el turismo.

NOMBRES PROPIOS

DON JUAN DE BORBON, conde de Barcelona, en una entrevista concedida al diario "ABC" manifiesta que el Palacio de Miramar de San Sebastián fue construido por iniciativa de María Cristina y con dinero suyo traido de Austria. Asimismo dice "el Estado no me dio nunca un duro, por supuesto, yo tampoco lo hubiera admitido. La realeza no cobra mientras no funciona. Además, eso hubiera sido algo así como un condicionamiento a la hora de expresar mis opiniones. Y yo tenía la obligación moral de expresar libremente mi pensamiento".

JOSE ANTONIO GALLEGO LOPEZ, consejero de Izquierda Democrática (ID) por Murcia, solicita de Ruiz Giménez que "capitalice" la dirección de Izquierda Democrática. Le pide este sacrificio a Ruiz Giménez en virtud de su probada capacidad y de su carisma.

JUAN LUIS CEBRIAN, director del diario "El País", ha manifestado, dentro del curso de conferencias que se celebran en Santander, que prensa y televisión son medios de comunicación complementarios, más que competitivos. Señaló también que hay cosas que televisión puede hacer fácilmente, y otras que no puede hacer, y corresponde a los periódicos realizar estas funciones inaccesibles para la TV, como son el análisis de la situación y profundizar más en la noticia.

FELIX CANO, uno de los joyeros más famosos del mundo, ha regresado a su ciudad natal, Antequera, tras cincuenta años de ausencia. El joyero pasará unos días de vacaciones en la ciudad malagueña. Félix Cano ha manifestado que trabajó como ayudante —pinche y mozo de encargos— en un taller de París, donde estaban Picasso, Matisse y otros genios. Afirmó que Picasso no paraba de hablar de Málaga y de los toros. Era su obsesión, como también la pintura. Llegó a tener camiones de cuadros que apenas se vendían. Muchos días, Picasso cambiaba en los restaurantes cuadros con su firma por un plato de sopa.

hoy
REBAJAS EN GABY
ahora mucho más barato
modelos exclusivos de esta temporada
gran surtido en tallas grandes 48-60
(incluso a mitad de precio)
c/. Jovellanos, 4 y 6 · Tel. 216826

M.C.D. 2022

VIDA POLITICA

ELECCION DE COMPROMISARIOS PARA EL CONGRESO DE UCD

En las asambleas provinciales que ha celebrado UCD en Albacete, Cáceres, Badajoz, Murcia y Toledo, han sido elegidos 210 compromisarios que asistirán al primer congreso que celebrará el partido, a finales del próximo mes de septiembre.

A las asambleas provinciales anteriormente citadas han asistidos unos dos mil delegados y se han organizado actos en los que estuvieron presentes diez mil militantes y simpatizantes.

Hasta finales del presente mes se celebrarán asambleas provinciales en Avila, La Coruña, Granada, Las Palmas, Sevilla y Valencia, a las que tienen previsto asistir tres mil delegados, para elegir a 240 compromisarios.

A la asamblea de Sevilla asistirá el presidente del Senado, señor Fontán y el ministro adjunto para las Regiones, señor Clavero Arévalo, así como el secretario de Información, Guillermo Medina.

A la asamblea de Valencia asistirán el ministro de Agricultura, Jaime Lamo de Espinosa, el secretario de Acción Electoral del partido, Manuel Núñez, y el de Organización del congreso, Enrique Galavis.

LOS PROBLEMAS DE AP SOBRE LA CONSTITUCION, POSPUESTOS

Las comisiones ejecutivas del Partido Unificado de Alianza Popular y de la Federación de Partidos de AP no se reunirán hasta el próximo mes de septiembre, según ha confirmado a Efe en la oficina de Prensa de este partido.

Hoy, los señores Fraga Iribarne y Silva Muñoz se trasladarán a Santander para presidir varios actos del partido en esta provincia. A primeros de agosto el señor Fraga emprenderá viaje a Galicia para pasar sus vacaciones estivales en su tierra natal.

Al parecer, los problemas planteados en AP tras la aprobación de la Constitución han quedado pospuestos hasta después del verano. El señor Silva Muñoz, presidente de la Federación de Partidos de AP votó en contra del texto de la Constitución. — Efe

HOY, REUNION DE LA EJECUTIVA DEL PSOE

La comisión ejecutiva del Partido Socialista Obrero Español, que se reunirá hoy, estudiará, entre otros temas, el proceso de unificación socialista en Cataluña.

Otros puntos que tiene previstos estudiar la comisión están relacionados con las preautonomías, política internacional, comisión de mujer y socialismo, así como diversos aspectos de la administración interna del partido.

La comisión hará también un análisis de la situación política actual del país. — Efe

LANDELINO LAVILLA, A CADIZ

El ministro de Justicia, Ladelino Lavilla Alsina, visitará el próximo sábado Cádiz, acompañado por el alcalde de Madrid, José Luis Alvarez, y el diputado de UCD Miguel Herrero de Miñón, para asistir al acto de presentación del comité local de UCD en la ciudad gaditana.

El presidente del comité local de Cádiz es Pedro Valdecantos. El mismo sábado quedará inaugurado la nueva sede de este comité, situada en la avenida de Ana de Villa. — Europa Press

EL EQUIPAJE DEL PORTAVOZ DEL PCE, EXTRAVIADO

El equipaje del portavoz del comité central del PCE, Angel Mullor, fue extraviado en Yugoslavia, en un transbordo de aviones, según han manifestado a Europa Press fuentes del partido.

Al parecer las autoridades aéreas yugoslavas han asegurado al señor Mullor que el error será rectificado lo antes posible. — Europa Press

APLAZADA LA REUNION DE CDC, ERC Y UDC

Ha sido aplazada la reunión, prevista para hoy, entre los líderes de Convergencia Democrática, Esquerra Republicana y Unió Democrática, que tenía por objeto principal el estudio de las posibilidades de una federación entre los mismos.

La reunión, según han manifestado a E. Press portavoces de dichos partidos, ha sido aplazada a causa del pleno del Congreso que se celebrará hoy por lo que los dirigentes de estos partidos no podrían asistir a la reunión.

Según las mismas fuentes no existe todavía una fecha exacta para la convocatoria de esta reunión entre los máximos dirigentes de CDC, ERC y UDC, que sería la primera a celebrarse después desde que UDC presentó formalmente su propuesta hacia una Federación entre los citados partidos. — Europa Press

TEODOMIRO MENENDEZ EN ESTADO GRAVE

Teodomiro Menéndez, participante destacado en la revolución de Asturias de 1934, fue ingresado el lunes en la ciudad sanitaria «Francisco Franco» en estado grave por fractura de cadera. Teodomiro Menéndez cumplió noventa y nueve años.

Teodomiro Menéndez ha estado vinculado al Partido Socialista Obrero Español desde los primeros años de su juventud, y es discípulo directo de Pablo Iglesias. En 1935 fue condenado a muerte en Consejo de Guerra, por su participación en la revolución de Asturias. La pena le fue conmutada por la de 30 años de prisión, por Alcalá Zamora.—E. Press.

Calor en la calle frescor en casa.

Instalando acondicionadores

Roca

conseguirá un clima silencioso, perfecto y ese aire de confort que sólo ROCA puede ofrecerle.

SANEAMIENTO
CALEFACCION
AIRE ACONDICIONADO

Comercial Jordi

Aragón, 43 Tel. *271600 Palma de Mallorca

BILLETES DE BANCO EXTRANJEROS

CAMBIOS FACILITADOS POR EL BANCO DE CREDITO BALEAR

Dólar U. S. A. 10 y superiores	75,69
1 2 y 5	74,93
1 Dólar canadiense	67,07
1 Franco francés	17,07
100 Franco C. F. A.	34,34
1 Libra esterlina	144,96
1 Franco suizo	42,23
100 Francos belgas	231,61
1 Marco alemán	36,88
100 Liras italianas	9,02
1 Florín holandés	34,13
1 Corona sueca	16,60
1 Corona danesa	13,49
1 Corona noruega	13,94
1 Marco finlandés	17,97
100 Chelines austríacos	511,01
100 Escudos portugueses	159,29
100 Yens	37,61
1 Dirham	14,72
1 Cruceiro nuevo	3,40
1 Peso mejicano	—
1 Peso colombiano	—
100 Pesos uruguayos	—
1 Sol peruano	—
1 Bolívar	17,31
100 Pesos argentinos	—
100 Dracmas griegos	—

LA BOLSA

BANCO DE CREDITO BALEAR

MADRID

BANCOS:		
Banco Popular Español	249	(= 4)
Banco Europeo de Negocios	—	
Banco de Bilbao	300	( )
Banco Central	309	( )
Banco Español de Crédito	305	( )
Banco Exterior de España	275	( )
Banco Hispano Americano	237	(=)
Banco Ibérico	—	
Banco Rural y Mediterráneo	—	
Banco de Santander	380	( )
Banco Urquijo	258	( )
Banco de Valencia	415	(=)
Banco de Vizcaya	241	( )
Banco Zaragozano	273	(=)
ELECTRICIDAD:		
Electra de Viesgo	62'50	
F. E. C. S. A.	66	(+ 1'50)
F. E. N. O. S. A.	—	
Hidroeléctrica Cantábrico	70	(— 1'50)
Hidroeléctrica Cataluña	—	
Hidroeléctrica Española	76'50	(— 0'50)
Eléctricas Reunidas Zaragoza	47	(=)
Iberduero	82'50	(— 1)
Saltos Nansa	—	
Sevillana de Electricidad	70	(+ 1)
Unión Eléctrica	69	(+ 3'75)
ALIMENTACION:		
EBRO, Azúcares y Alcoholes	—	
El Aguila	—	
General Azucarera	76	
INMOBILIARIA Y CONSTRUCCIONES:		
Cementos Alba	—	
Dragados y Construcciones	284	(— 4)
Inmobiliaria Metro	105	(=)
Inmobiliaria Urbis	97	(— 1)
Portland Valderrivas	130	
Urbanizadora Metropolitana	—	
Vallehermoso	130	(=)
QUIMICAS:		
Energía e Industr. Aragonesas	52'50	(— 0'50)
Explosivos Rio Tinto	86	(— 2'50)
Papeleras Reunidas	69	(— 1)
Española de Petróleos	202	(— 3)
SIDERURGICAS:		
Altos Hornos de Vizcaya	34	(=)
Auxiliar de FF. CC.	—	
Duro Felguera	70	
F. A. S. A.	—	
Finanzauto	122	(— 1)
Material y Construcciones	—	
Metalúrgica Santa Ana	65	(— 0'50)
S. E. A. T.	—	
MONOPOLIOS:		
C. A. M. P. S. A.	247	(=)
Tabacalera	139	
Telefónica Nacional	88	(+ 1)
VARIOS:		
Finanzauto y Servicios	124	(=)
Galerías Preciados	—	
General Inversiones	84	(=)
Industria y Navegación «INSA»	—	
Metropolitano de Madrid	—	
Popularinsa	—	
Sarrió - Papelera de Leiza	—	
FONDOS DE INVERSION:		
Eurovalor - 1		
Eurovalor - 2		

INDICE: Anterior 102'73
HOY: 102'66
DIFERENCIA en: — 0'07

BARCELONA

BANCOS:	
Banco Atlántico	248
Banca López Quesada	300
Banco de Madrid	279
Banco Industrial de Cataluña	168
CEMENTOS, INMOBILIARIAS Y CONSTRUCCIONES:	
Asland	120
Inmobiliaria Colonial	135
Fomento Obras	62
QUIMICAS:	
S. A. Cross	61
CONSTRUCCIONES METALICAS:	
La Maquinista T. y M.	—
Motor Ibérica	167
TEXTILES:	
España Industrial	—
La Seda de Barcelona	56
Sniace	—
MONOPOLIOS:	
C. A. M. P. S. A.	249
Telefónica Nacional	86'50
VARIOS:	
Papeleras Reunidas	—
Tabacos de Filipinas	—
Cía. Trasmediterránea	—

INDICE: Anterior 104'69
HOY: 103'69
DIFERENCIA en — 1

M.C.D. 2022

Turbulento debate sobre el Sahara en la «cumbre» de Belgrado

La cuestión del Sahara Occidental originó las primeras dificultades en la conferencia de países no alineados.

Tras un debate turbulento sobre si este problema debía tratarse o no, se interrumpió la conferencia durante algunas horas para consultas informales. Los ministros llegaron al compromiso de dejar este punto en la agenda para no discutirlo.

El aplauso de la asamblea parecía manifestar el deseo de hablar sobre este tema, pero ya en ese momento protestó el representante de Marruecos. Finalmente una minoría, a la que pertenecen entre otros Egipto, Indonesia, Irak, Zaire y Arabia Saudí, apoyó la sugerencia de Senegal de dejar el problema del Sahara Occidental a la comisión especial de la conferencia de la Organización de la Unidad Africana en Jartum.

El jefe de Estado de Corea del Norte, Lim Il Sung, respondió al discurso del presidente Tito, en el que había exhortado a los países no alineados a mayores esfuerzos por la unidad y proclamando la renovación del proceso de distensión.

En un mensaje leído por el ministro de Asuntos Exteriores coreano, Ho Dam, Kim Il Sung lanzó una advertencia contra la escisión del movimiento en Estados progresistas y no progresistas. Ho Dam habló en representación de los Estados asiáticos. Por el continente africano tomó la palabra el ministro de Angola, Paulo Jorge, y por América Latina, el delegado argentino, Carlos Barboza. El ministro del Exterior, de Malta, Joseph Cassar, fue el portavoz de Europa. Todos destacaron los méritos del anfitrión, el presidente Tito, en el movimiento entre cuyos fundadores figura.

Los ministros de Asuntos Exteriores deliberaron a puerta cerrada y decidieron la admisión de Pakistán y San Marino como estados huéspedes.

Han obtenido el status de observadores Austria, Finlandia, Filipinas, Portugal, Rumanía, Suecia, y Suiza.

La admisión de Pokistán se considera como concesión de India en favor de la unidad del movimiento. El representante de Afghanistán advirtió que Pakistán debía desistir de formar parte de pactos agresivos».

Los 86 miembros no llegaron a un acuerdo sobre la petición de Bolivia de ser admitida. La solicitud del régimen militar de La Paz no será respondida hasta el próxima cumbre. La combatió ante todo Cuba.

Al margen de la conferencia se entrevistaron en la primera reunión desde noviembre pasado los miembros de la Liga Arabe. Convinieron en dejar a la competencia de la comisión internacional bajo dirección del Sudán instituida en la cumbre para la Unidad Africana la cuestión del Sahara Occidental.

En Belgrado se asegura que los Estados Arabes buscan una fórmula que les posibilite la aproximación a Egipto tras la discutida iniciativa de paz.

En las negociaciones secretas continuó el debate violento sobre la interferencia cubana y soviética en Africa.

El ministro del Exterior de Marruecos, Mohamed Boucetta, advirtió ante periodistas que unos 30 países no alineados, entre ellos Somalia y Nigeria junto con Marruecos, boicotearán la próxima cumbre en La Habana en caso de que Cuba no retire sus tropas de Africa.

Negociaciones secretas OLP - oposición israelí

Entre miembros de la Organización para la Liberacion de Palestina (OLP) y representantes de los laboristas israelíes hubo contactos secretos en algún lugar de Europa.

Según Shalom Cohen, corresponsal en Israel del periódico «Le Matin», de orientación socialista, el líder de la «OLP» Arafat, apoyándose en las declaraciones de la internacional socialista favorables a la autodeterminación del pueblo palestino, pidió a sus lugartenientes que establecieran contactos con la oposición israelí.

Desde Pierre Mendes France hasta el recientemente asesinado Henri Curiel, son muchos los que intentaron en el pasado hacer progresar el diálogo entre palestinos y progresistas israelíes. Esta vez los contactos tuvieron lugar hace varias semanas en Europa, en el más absoluto secreto.

En las conversaciones estaban presentes los portavoces del MAPAM (Partido Laborista Israelí), y los delegados de la tendencia «centrista» de la Organización para la Liberación de Palestina.

Según Shalom Cohen la iniciativa de tales contactos sería obra de Yaser Arafat previa consulta con el principal jefe de la resistencia, Abou Jihad «el hombre de Arabia Saudita».

El objetivo de este diálogo con los laboristas israelíes sería, para la OLP el de sondear la opinión de sus interlocutores sobre el problema de Cisjordania y Gaza en la perspectiva de la caída de Menahem Begin, y su sustitución por el laborista Simón Peres.

Por el momento, concluye Shalom Cohen, la OLP ha tropezado con el rechazo de los representantes oficiales en Europa del Partido Laborista Israelí, pero ha encontrado respuestas favorables entre los portavoces del ala izquierda del MAPAM.

LA OPOSICION ISRAELI ACUSA AL GOBIERNO

El Partido Laborista israelí acusó al Gobierno de bloquear las oportunidades de lograr la paz en Oriente Medio.

El ex ministro de Asuntos Exteriores, Abba Eban, al presentar una moción de no confianza al Gobierno del primer ministro Menahem Begín, dijo al Parlamento:

"El Gobierno está perdiendo una oportunidad para la paz Esto es trágico".

Eban acusó al Gobierno de fracasar en buscar un acuerdo basado en un compromiso territorial con los Estados árabes y dijo que su política "bloquea las oportunidades de paz y debilita la posición de Israel en Estados Unidos".

Criticó a continuación el ofrecimiento de Begín de conceder un autogobierno limitado a los palestinos en la Cisjordania y en la franja de Gaza.

"El plan de autogobierno está destinado a conceder a Israel el control exclusivo sobre Judea y Samaria (Cisjordania), mientras sólo proporciona a los residentes locales algunos derechos internos"

Resaltó que la actitud de Egipto hacia la paz en Oriente Medio había cambiado significativamente en los últimos años.

Noticias de última hora indican que el Knesset (Parlamento) ha rechazado la moción de no confianza en el Gobierno de Begín, por votación de 70 frente a 35.

EL CONSEJO DE LA REVOLUCION ESTUDIA LA CRISIS

Portugal: La caída de Soares conduciría a las elecciones anticipadas

Con la probable caída del segundo Gobierno constitucional, concluyó la intensa jornada de crisis vivida en Portugal durante la cual el presidente del "Centro Democrático Social" (CDS), Freitas do Amaral, formalizó la denuncia del acuerdo gubernamental con el Partido Socialista (PS).

Durante cuatro horas el presidente de la República, general Ramalho Eanes, despachó con el primer ministro Mario Soares y el líder centrista, Freitas do Amaral, en un desesperado intento de salvar el espíritu del pacto entre ambos partidos.

Ante la intransigencia de ambas partes y una vez denunciado el acuerdo por parte del presidente del "CDS", el jefe del Estado comunicó al país la inviabilidad del actual Gobierno, en función de las posiciones incompatibles de los dos partidos.

Aunque Mario Soares no presentó la dimisión por disfrutar del apoyo de la dirección de su partido, el presidente Ramalho Eanes podría cesarle una vez oído el Consejo de la Revolución.

CONSEJO DE LA REVOLUCION

Bajo la presidencia del general Ramalho Eanes se reunió ayer el Consejo de la Revolución, convocado de urgencia por el jefe del Estado ante la gravedad de la crisis gubernamental portuguesa.

Compete al Consejo de la Revolución pronunciarse ante el presidente de la República en torno al cese y designación del primer ministro.

En círculos políticos de la capital portuguesa se da como probable el cese de Mario Soares como primer ministro y el inicio de consultas con vistas a la formación de un nuevo gabinete.

«ESCALADA» DERECHISTA

Las elecciones anticipadas constituyen la única salida viable para superar la crisis, muy a pesar de sus inconvenientes, indicó Joao Gomes, secretario de Estado de Comunicación Social.

El portavoz del Gobierno declaró a los corresponsales de la prensa internacional acreditados en Lisboa que la crisis que atraviesa Portugal fue provocada por el «Centro Democrático Social» (CDS) cuando exigió una remodelación del Gobierno, sabiendo que compete al primer ministro designar y cesar a los miembros del Gobierno.

Gomes lamentó que las divergencias entre los Partidos Socialista (PS) y el «CDS» no se hubieran tratado en privado y acusó a las bases «salazaristas» del «CDS» de haber forzado a sus dirigentes a cambiar sorpresivamente su actitud.

Nuevos combates en Beirut

El presidente Elías Sarkis mantuvo ayer una reunión de urgencia con su Gabinete tras los últimos combates entre tropas sirias y milicianos derechistas libaneses en los que se teme hayan perecido 30 personas y más de 50 hayan resultado heridas, en su mayoría entre la población civil.

Emanaciones procedentes de edificios incendiados y bosques humeantes se esparcían por el sureste de Beirut a raíz de los feroces combates que se sucedieron durante la noche entre la colina en que está situada la residencia del presidente Elías Sarkis y el aeropuerto de Beirut, rompiendo así los casi dos días de pausa en los enfrentamientos entre las tropas sirias y los derechistas cristianos.

Los disparos de los francotiradores continuaban alterando la vida normal en el barrio periférico cristiano de Hadath, donde los sirios y los milicianos libran combates por quinta noche consecutiva.

Los residentes locales dicen que los choques se han extendido a los distritos adyacentes de Furn Al-Shubbak y Sin al-Fil, y en ellos se han utilizado tanques así como artillería y ametralladoras.

El ex presidente Camille Chamaun, líder del Partido Liberal Nacional, bajo cuyo control están la mayor parte de los milicianos que participan en los actuales combates, hizo un llamamiento a Sarkis por medio de un comunicado publicado para que «impida que estos salvajes (sirios) ataquen ciudades y zonas residenciales... y maten a civiles inocentes».

Pero el comunicado, aparecido en el diario derechista «Le Reveil», añadía que «Siria y todo el mundo debiera saber, que ni Siria ni todas sus armas podrán arrrancarnos de nuestra tierra».

Mientras tanto, los líderes milicianos parecen haber abandonado sus exigencias de que las tropas sirias se retiren completamente del Líbano, favoreciendo en cambio la simple sustitución de ellas en las zonas cristianas por soldados regulares del ejército libanés, revelan fuentes gubernamentales.

Pero dada aún la debilidad del ejército a causa de la guerra civil de 1975-76, los sirios que pusieron fin al conflicto entonces argumentan que ello supondría una victoria para «los elementos armados derechistas ilegales», y un desafío al restablecimiento de la autoridad estatal, declaran fuentes pro-Damasco.

El diario izquierdista «As-Safir» dice citando fuentes de las tropas pacificadoras de la Liga Arabe que los derechistas han enviado refuerzos a Hadath y estan tomando posiciones en los cercanos pinares que rodean el palacio presidencial en Baabda.

Sarkis esta intentando también cumplir con el envío el próximo domingo de las primeras tropas del ejército libanés al sur del país desde que finalizó la guerra, para cimentar la paz entre las milicias cristianas, apoyadas por Israel, y los guerrilleros palestinos tras la reciente ocupación israelí de la zona, que duró tres meses.

Leigh: «Chile vivirá días difíciles»

MATTHEI QUIERE SUPERAR LA CRISIS POLITICA

El nuevo comandante en jefe de la Fuerza Aérea e integrante de la Junta de Gobierno, general Fernando Matthei, dijo que aceptó la sucesión del general Gustavo Leigh por patriotismo, pero consciente de que su institución está sentida en lo más profundo por lo que acaba de ocurrir.

A raíz de la destitución de Leigh, de los 21 integrantes del Cuerpo de Generales de la FACH sólo quedaron dos, el propio Matthei y el general Javier López Lopetegui quien se encuentra de visita en los Estados Unidos y todavía no tuvo ocasión de dar a conocer su actitud.

El nombramiento de Matthei como comandante en jefe de la FACH provocó el retiro automático de los 9 generales que le precedían en el escalafón. Además hubo 10 retiros con carácter voluntario, como adhesión a Leigh.

En su primera conferencia de prensa desde que juró el cargo el general Fernando Matthei afirmó que respeta la actitud de los que se alejaron voluntariamente del cuerpo.

Al mismo tiempo precisó que los coroneles recién ascendidos están perfectamente capacitados para sus nuevas responsabilidades y que la nueva situación no afecta la operatividad del arma ni la seguridad del país.

El general Matthei explicó que no considera la aceptación de sus nuevos cargos como una deslealtad hacia Leigh, sino como un deber patriótico destinado a evitar la división entre las fuerzas armadas.

Por último aseguró que dedicará todos sus esfuerzos a tratar de superar la crisis que vive en estos momentos la FACH y que posteriormente se abrirá hacia las responsabilidades que le competen como integrante de la Junta de Gobierno.

Antes de asumir sus actuales funciones el general Fernando Matthei era ministro de Sanidad. Desde hace tiempo eran conocidas sus afinidades con el presidente Augusto Pinochet y sus discrepancias con Leigh y con los demás integrantes del Cuerpo de Generales de la FACH, unánimemente leales a su ex comandante en jefe como se demostró desde el comienzo de esta crisis.

LEIGH: "ME VOY CON LA CABEZA ALTA"

El destituido general Gustavo Leigh, ex comandante en jefe de la Fuerza Aérea, anunció que "vendrán días difíciles para Chile"

En declaraciones publicadas en el vespertino "La Segunda", reiteró que no ha renunciado a su cargo.

"Pero no voy a hacer nada, en ningún sentido, porque antes que todo están los intereses de la patria" añadió.

También señaló que siempre guardó lealtad a los principios y postulados de la Junta de Gobierno y que, por respetarlos, mantuvo la línea que manifestó desde septiembre de 1973.

El vespertino indicó que el destituido general se mostró tranquilo durante la breve entrevista, y decidido a iniciar una nueva vida.

"Quiero dedicarme más a mi familia, a mis propios asuntos. Quiero recuperar mi casa y hacer una vida normal. Entretanto descansaré", manifestó.

Leigh no aclaró cuáles serán "los momentos difíciles" que le esperan al país pero indicó que se necesitará "todo lo que tenemos" para enfrentarlos.

El ex comandante en jefe se encuentra aún viviendo en la residencia oficial de la Fuerza Aérea ignorándose por el momento cuándo se trasladará a su domicilio.

NUEVAS REVELACIONES SOBRE EL «CASO MORO»

Una nueva revelación sobre el "caso Moro", publicada ayer por el semanario italiano "L'Espresso", parece confirmar la idea de que el presidente de la Democracia Cristiana estaba ya vigilado por las "Brigadas Rojas" varios meses antes de producirse el secuestro.

La revista relata un episodio sucedido el 23 de noviembre del año pasado en el que el director del diario milanés "Corriere della Sera" Franco di Bella, estuvo a punto de ser asesinado por unos individuos apostados cerca del estudio del líder democristiano, Aldo Moro.

El propio Di Bella ha reconocido la autenticidad de esta información añadiendo que dio cuenta inmediata del suceso al presidente de la Democracia Cristiana, el cual mostró gran preocupación por lo acontecido, pero dio muestras de una "extraña" resignación.

EL INGRESO DE ESPAÑA EN LA CEE, BAZA POLITICA

Michel Debatisse, maximo dirigente de los agricultores franceses, declaró que "la entrada de España en el Mercado Común es muy importante políticamente.

Para el presidente de la Federación Nacional de Sindicatos de Productos Agrícolas, recibido el martes al frente de una delegación por el presidente Giscard d'Estaing, no se debe recusar el deber de ciudadano democrático "de ayudar a España a integrarse en la comunidad democrática de Europa".

FRANCIA: HUELGA DE CONTROLADORES AEREOS

Los controladores aéreos franceses provocarán grandes atascos en una huelga de celo convocada para mañana viernes.

La huelga de los controladores aéreos que empezó hace quince días en Aix en Provence y Burdeos, amenaza ahora con generalizarse al conjunto de las torres de control aéreo de todo el territorio nacional.

Dada la inmensa responsabilidad de los controladores aéreos, de quien depende la seguridad de cientos de personas, los sindicatos reclaman que sean aumentados los efectivos y renovado el material técnico.

Como los pasados fines de semana, a partir de mañana, viernes, se verán perturbados por la huelga de controladores franceses, los vuelos con destino a España, Portugal y Africa del Norte.

BERLINGUER: «LA LINEA DEL PCI ES VALIDA»

La línea política que está siguiendo el Partido Comunista italiano es válida y es preciso seguir con ella, manifestó Enrico Berlinguer, secretario nacinal del PCI.

Berlinguer se expresó así en el discurso de clausura del Comité Central del PCI, celebrado en Roma.

Berlinguer subrayó los difíciles momentos que Italia pasó durante el secuestro y asesinato del presidente de la Democracia Cristiana, Aldo Moro, y alertó de otros posibles atentados al régimen democrático.

M.C.D. 2022

FECUNDADO FUERA DE LA MATRIZ MATERNA

«Bebé - probeta»

LA RECIEN NACIDA PESO 2,700 KGS.

El nacimiento, el pasado martes, del primer «bebé-probeta» en el hospital de Oldham, cerca de Manchester, marca el primer logro de una técnica revolucionaria de lucha contra la esterilidad de algunas mujeres.

El doctor Patrick Steptoe, pionero de este método, pretende combatir la esterilidad ocasionada por el bloqueo de las trompas de falopio. Esta afección impide toda fecundación del óvulo por los espermatozoides.

Después de 20 años de investigación, el doctor Steptoe logró extraer un óvulo y fecundarlo en laboratorio, con la ayuda del fisiólogo Robert Edwards. Durante 15 días, el óvulo fue conservado "in vitro", el tiempo de la formación de las primeras 64 células que constituyen el huevo humano. Posteriormente, mediante una simple operación quirúrgica, el huevo fue introducido en el útero de la mujer, tras lo cual el feto se desarrolló normalmente.

Numerosos médicos habían manifestado sus reservas morales frente a este experimento y subrayado sus riesgos genéticos. En cuanto a la Asociación de Médicos Británicos, estimó que la técnica no había sido previamente experimentada en un número suficiente de animales.

La pequeña, con un peso de 2,700 kilos y estado de salud "excelente" según el parte médico.

El parto no se esperaba hasta el 2 de agosto, pero los médicos decidieron realizar una cesárea, al ver que la niña tenía el peso necesario y que la madre no podía dar a luz por sus propios medios.

PRIMEROS EXPERIMENTOS

En 1961, el doctor italiano Daniele Petrucci anunció en Bolonia que, tras varios ensayos en animales, había injertado con éxito óvulos fecundos en mujeres. El doctor aseguró haber "creado" así 27 niños, pero sus experimentos nunca fueron confirmados ni publicados en revistas médicas.

El doctor británico Robert Edwards publicó en 1965 los primeros resultados de separación de óvulos humanos, pero a los que no pudo fecundar debidamente.

En 1969, los doctores Roberts y Steptoe y el profesor Barry Bavister consiguieron fertilizar un pequeño feto en un tubo de ensayo. Esto motivó la condena de la Iglesia Católica, que calificó el proceso de "inmoral inseminación artificial", mientras las iglesias Anglicana y Metodista adoptaban una postura más cautelosa, admitiéndolo siempre que el feto fuera devuelto a la matriz materna y no tuviera malformaciones.

En 1976, el profesor inglés Douglas Nevis anunció que había tres "bebés-probeta" en proceso embrionario en el mundo, dos en Gran Bretaña y uno en Italia, pero alarmado y decepcionado por la publicidad que se le dió —un periódico londinense le llegó a ofrecer 100.000 dólares por su historia— abandonó las investigaciones.

Finalmente, los doctores Steptoe y Edwards consiguieron en 1978 mantener un feto fecundado en la matriz materna durante tres meses, pero tras este tiempo se produjo un aborto.

Dificultades para la independencia de Namibia

Los ministros de Asuntos Exteriores de los cinco países occidentales que prepararon el plan de independencia de Namibia —Estados Unidos, Gran Bretaña, Francia, Alemania Federal y Canadá— llegaron a Nueva York para asistir a la reunión del Consejo de Seguridad previsto para hoy.

Se encuentran también en Nueva York, el ministro de Asuntos Exteriores de Sudáfrica, Roelof Botha, país que controla el territorio de Namibia, y Sam Nujoma, líder de la Organización del Pueblo de Africa del Sudoeste (SWAPO), organización guerrillera que hace once años lucha por la independencia del territorio.

Esta cumbre de ministros de Asuntos Exteriores, improvisada en las últimas horas se interpreta como un intento de los países occidentales de sacar adelante y con la máxima urgencia el plan de independencia.

El plan, aceptado con reservas por los sudafricanos y por el movimiento guerrillero, prevé la celebración de elecciones en Namibia, controladas por las Naciones Unidas, como paso previo a la independencia.

Para ello, el Consejo de Seguridad debe aprobar el envío de 5.000 «cascos azules» y mil funcionarios internacionales a Namibia para organizar y velar por la seguridad de las elecciones.

El plan encontró dificultades de última hora al exigir el movimiento guerrillero que el Consejo de Seguridad reconozca que la Bahía de Walvis, único puerto de aguas profundas de Namibia, es parte inseparable del territorio.

Los países occidentales alcanzaron el compromiso de presentar dos resoluciones al consejo de seguirad: en la primera se pedirá la aprobación del plan de independencia y en la segunda que se reconozca a la Bahía de Walvis como parte inseparable del territorio.

La redacción de esta segunda resolución provocó las protestas de los sudafricanos y de las fuerzas independentistas, amenazando con rechazar el plan occidental si esta resolución prospera. Las fuerzas guerrilleras, por su parte, amenazan con mantener la guerra si los derechos de Namabia sobre la bahía no son claramente reconocidos.

Se espera que en las negociaciones que mantengan los cancilleres de los cinco países occidentales con el ministro sudafricano y con las fuerzas guerrilleras se llegue a una solución de compromiso.

La urgencia de que el plan sea aprobado por el consejo de seguridad antes del final de este mes se debe a que la presidencia se encuentra en manos de Canadá y en el mes de agosto corresponde a la República Popular China.

La presidencia del consejo de seguridad tiene un papel decisivo a la hora de negociar fórmulas de compromiso en las resoluciones que se presentan ante el consejo.

OFERTA PARA ESCLARECER EL ASESINATO DE LUTHER KING

Un grupo de hombres de negocios ofreció 50.000 dólares para asesinar a Martín Luther King, líder de los derechos civiles de la población negra, informó el «The New York Times».

La oferta para asesinar a King se produjo a finales de 1966 o comienzos de 1967, un año antes de que el líder negro fuera asesinado en Menphis (Tennessee).

Según revela el diario de Nueva York, dos hombres de negocios de San Louis (Missouri), ofrecieron a Russell Byers 50.000 dólares por el asesinato en nombre de un grupo de empresarios. Byers ha denunciado este hecho al comité del Congreso que investiga los asesinatos de Luther King y del presidente Kennedy.

CONTINUA LA CAIDA DEL DOLAR

El dólar continuó ayer su caída en el mercado de divisas de Tokio al cotizarse al cierre en 195,10 yens.

Tras diversas fluctuaciones, el dólar cerró ayer a 195,50 yens.

¡Píntelo Usted mismo!

Es más fácil de lo que imagina.
Y mucho más económico.
Pero si precisa orientación sobre
las pinturas idóneas
para cada caso, no dude: Consúltenos.

Servicio TITANLUX

Gratuito

29 97 80

este es el teléfono de PALMA DE MALLORCA
por el que recibirá de forma inmediata
información útil, práctica y sencilla.

Escriba a Servicio TITANLUX Gratuito, Avda. Bogatell, 29-47
Barcelona-5, si desea recibir gratuitamente el folleto:
"Pintar es el bricolaje más fácil"

Nombre _____
Dirección _____
Población _____

Las pinturas TITAN están en todas las buenas Droguerías.

Departamento publicidad TITAN

NOTICIAS TRASMEDITERRANEA

EL BUQUE FERRY «MONTE CORONA»
CONTINUARA HASTA EL
30 DE SEPTIEMBRE PROXIMO
SUS SERVICIOS EXTRAORDINARIOS:

SALIDAS

VALENCIA
Sábados a las 24 h.
VALENCIA (Vía Ibiza)
Sábados a las 24 h.
ALICANTE
Lunes a las 24 h.
Miércoles a las 24 h.
ALICANTE (Vía Ibiza)
Lunes a las 24 h.
Miércoles a las 24 h.
PALMA (Vía Ibiza)
Viernes a las 16 h.
PALMA (Vía Ibiza)
Martes a las 16 h.
Domingos a las 16 h.
PALMA
Martes a las 16 h.
Viernes a las 16 h.
Domingos a las 16 h.
IBIZA
Viernes a las 24 h.
IBIZA
Martes a las 24 h.
Domingos a las 24 h.
IBIZA
Martes a las 09 h.
Jueves a las 09 h.
Domingos a las 09 h.

LLEGADAS

IBIZA
Domingos a las 07 h.
PALMA
Domingos a las 14 h.
IBIZA
Martes a las 07 h.
Jueves a las 07 h.
PALMA
Martes a las 14 h.
Jueves a las 14 h.
VALENCIA
Sábados a las 07 h.
ALICANTE
Miércoles a las 07 h.
Lunes a las 07 h.
IBIZA
Martes a las 21 h.
Viernes a las 21 h.
Domingos a las 21 h.
VALENCIA
Sábados a las 07 h.
ALICANTE
Miércoles a las 07 h.
Lunes a las 07 h.
PALMA
Martes a las 14 h.
Jueves a las 14 h.
Domingos a las 14 h.

PARA INFORMACION, RESERVA Y VENTA DE BILLETES:
AUCONA O EN SU AGENCIA DE VIAJES
Palma, julio de 1978

M.C.D. 2022

SUCESOS

EN LA PUEBLA

FALLECE AL SER ARROLLADA POR UN TURISMO

Alrededor de las 22 horas del pasado martes, un turismo R-8, matrícula PM-0.401-A, se subió a la acera de la calle Molina, en La Puebla, a la altura del número cinco, arrollando a su paso a tres personas que en aquel momento se encontraban tomando el fresco en el lugar.

A consecuencia del hecho resultó muerta Margarita Crespí Crespí, de 29 años de edad y heridas de gravedad y leve, respectivamente, Magdalena Crespí Crespí, de 58 años y Margarita Crespí Crespí, de 26.

El conductor del vehículo, un joven de 18, llamado Juan José Vidal Guardiola, salió totalmente ileso del trance.

FALLECIO LA ATROPELLADA DE LA CARRETERA DE PALMA A PORTO PETRO

Doña Francisca Barceló Ferrer, de cuyo atropello dimos cuenta en nuestra edición de ayer, falleció, durante la tarde del miércoles, a consecuencia de las heridas sufridas en el accidente.

EN LAS ISLAS

En la autopista Palma-Palma Nova

UN MUERTO EN ACCIDENTE DE TRAFICO

A la altura del kilómetro 7,300 de la autopista Palma-Palma Nova el Seat 850, matrícula de Alicante 88.015, conducido por José Mejías Hernández, de 29 años de edad, se salió de la calzada volcando posteriormente de una forma sumamente aparatosa.

Consecuencia del percance fue la muerte de Antonio Montoya Martín de 28 años y las heridas graves en la persona de Encarnación Rojas Santiago de 19, los cuales viajaban en calidad de pasajeros del citado vehículo.

El conductor del coche resultó herido leve.

En Son Matet

PELEA EN UN SUPERMERCADO

En días pasados, en un supermercado de la cadena Spar sito en Son Matet, tuvo lugar una airada disputa entre varias personas que, desgraciadamente, llegó a las manos, consecuencia de esto fue la rotura de la mandíbula de una súbdita extranjera llamada Cristian A. Pelzer.

El suceso aconteció cuando un hombre, llamado José Luis Ontalla Hidalgo, natural de Bilbao, entabló una disputa con la cajera del establecimiento que tomó un feo cariz por lo que intervino la citada súbdita extranjera de una forma violenta lo que provocó la cólera de José Luis que le propinó un fuerte puñetazo en la mandíbula.

El asunto ha sido puesto a disposición judicial y Cristian h. tenido que ser atendida en un centro hospitalario de nuestra ciudad.

4 HERIDOS EN REYERTA GITANA

VALENCIA. (Efe). — Cuatro personas resultaron heridas por arma blanca, en una refriega registrada anteanoche entre una familia gitana, a la que se ocupó, además, una escopeta con su munición.

La primera noticia de los hechos se tuvo cuando la policía municipal advirtió, en la plaza de Aragón, la presencia de un hombre, armado con un cuchillo de grandes dimensiones, que perseguía a una mujer.

Intervinieron los agentes, que redujeron al agresor. Tuvieron que recibir asistencia, por heridas de arma blanca, en el Centro Sanitario Municipal, Bautista Heredia Jiménez, de 23 años, Filomena Camacho Martín, de 33, Constancia Pisa Mendoza, de 16, y Juana Heredia Jiménez, de 17. Constancia necesitó ser ingresada en el Hospital Clínico, por presentar mayor gravedad.

La reyerta se había producido entre dos familias gitanas en la calle de Peñarroca, próxima al lugar donde se les encontró; viven en unas casas abandonadas de la citada calle.

Los implicados fueron llevados a la comisaría del distrito.

IDENTIFICADO EL AHOGADO DE CALA MAYOR

La noticia que anticipábamos ayer de que había fallecido ahogado un hombre en aguas de Cala Mayor nos ha sido confirmada.

El cadáver ha sido identificado como Pedro María Arias Urruti, natural de Bilbao, de 43 años de edad, casado y con un hijo. La causa de la muerte no ha sido todavía esclarecida y lo único que se ha podido saber es que falleció a consecuencia de una asfixia por inmersión.

En el momento de ser redactadas estas líneas aún no se ha dado con el paradero de su mujer y de su hijo puesto que se encontraba solo en nuestra isla.

ROGAD A DIOS EN CARIDAD POR EL ALMA DE

Doña María Carrió Quetglas

Que falleció esta madrugada a la edad de 90 años, en Muro, habiendo recibido los Santos Sacramentos y la Bendición Apostólica

E. P. D.

Sus afligidos hijos: Juan (capitán de Infantería, retirado), Sebastiana, Bartolomé y Jaime; hijos políticos: Margarita, Antonio, Antonia y María; nietos y demás familiares al participar a sus amistades tan dolorosa pérdida, les ruegan la tengan presente en sus oraciones y se sirvan asistir a las exequias y funeral que se celebrarán hoy, día 27, a las 21 horas en la iglesia parroquial de San Juan Bautista, de Muro, por todo lo cual les quedarán sumamente agradecidos.

Casa mortuoria: C/. ALFARERIA, 39 — MURO. No se invita particularmente.

El Excmo. y Rvdmo. Sr. Obispo de esta Diócesis, se ha dignado conceder indulgencias en la forma acostumbrada.

ROGAD A DIOS EN CARIDAD POR EL ALMA DE

Doña ISABEL COLL RUBI

(MAESTRA NACIONAL)

Que falleció ayer a la edad de 72 años, en Palma, habiendo recibido los Santos Sacramentos y la Bendición Apostólica.

E. P. D.

Sus afligidos: esposo Antonio Estades Bordoy; hijos Mª Concepción, Juan, José-María y Antonio; hijos políticos Bartolomé Estelrich Pons, Margarita Reus Riera, Antonia Amengual Alzamora y Nieves Fernández Ribas; nietos, hermano político Bartolomé Ferrer, sobrinos y demás familiares al participar a sus amistades tan dolorosa pérdida, les ruegan la tengan presente en sus oraciones y se sirvan asistir al funeral que se celebrará hoy jueves día 27 a las 20 horas en la iglesia parroquial de San Alonso Rodríguez, por todo lo cual les quedarán sumamente agradecidos.

No se invita particularmente

El Obispo de Mallorca ha concedido indulgencias en la forma acostumbrada.

XVI ANIVERSARIO DEL FALLECIMIENTO DE LA

Srta. JUANITA MOLINET MUNAR

Que acaeció el día 27 de Julio de 1962, a la edad de 16 años en Palma, habiendo recibido los Santos Sacramentos y la Bendición Apostólica.

E. P. D.

Sus afligidos: padres NARCISO MOLINET y PAQUITA MUNAR; hermanos y demás familiares al recordar a sus amistades tan dolorosa pérdida, les ruegan la tengan presente en sus oraciones. La misa que se celebrará hoy jueves a las ocho de la noche en la Parroquial Iglesia de Montesión, lo será en sufragio de su alma.

No se invita particularmente.

ROGAD A DIOS EN CARIDAD POR EL ALMA DE

Doña MICAELA RIGO VIDAL

(VDA. DE BONET)

Que falleció el día 20 a la edad de 84 años, en Palma habiendo recibido los Santos Sacramentos y la Bendición Apostólica.

E. P. D.

Sus afligidos: hija Sebastiana; hijo político Antonio Artigues (farmacéutico); nietos Miguel, Francisco y Antonio; nietas políticas Catalina Fiol y Pilar Mas, sobrinos y demás familiares al participar a sus amistades tan dolorosa pérdida, les ruegan la tengan presente en sus oraciones y se sirvan asistir a la misa y funeral hoy día 27 a las 20'45 en la iglesia de Santa Eulalia de Palma, por todo lo cual les quedarán sumamente agradecidos.

No se invita particularmente.

El Obispo de Mallorca ha concedido indulgencias en la forma acostumbrada.

ROGAD A DIOS EN CARIDAD POR EL ALMA DE

D. GABRIEL VALLS OLLERS

(MAESTRO DE OBRAS, NATURAL DE CAMPOS DEL PUERTO)

Que falleció ayer a la edad de 76 años, en Palma, habiendo recibido los Santos Sacramentos y la Bendición Apostólica.

E. P. D.

Sus afligidos: esposa doña Flora Mondéjar Zorrilla; hermana Juana; hermanas políticas María y Pilar; sobrinos Francisca, Juan, José, María, Montse y Margarita y demás familiares al participar a sus amistades tan dolorosa pérdida, les ruegan le tengan presente en sus oraciones y se sirvan asistir al funeral que se celebrará hoy jueves día 27 a las 20,30 horas en la iglesia parroquial de la Encarnación, por todo lo cual les quedarán sumamente agradecidos.

Casa mortuoria: Eusebio Estada, 48, 1º, 1ª **No se invita particularmente.**

El Obispo de Mallorca ha concedido indulgencias en la forma acostumbrada

---

ROGAD A DIOS EN CARIDAD POR EL ALMA DE

Don JUAN ALOMAR AMENGUAL

(PROPIETARIO DE LA PELUQUERIA JUPA)

Que falleció ayer, a la edad de 36 años, en Palma, habiendo recibido los Santos Sacramentos y la Bendición Apostólica.

E. P. D.

Su afligida esposa Francisca Munar; hijo Miguel; padre Miguel Alomar, hermanas y demás familiares al participar a sus amistades tan dolorosa pérdida, les ruegan le tengan presente en sus oraciones y se sirvan asistir a la conducción a Costitx, a las 8 y funeral a las 9 en la iglesia parroquial de Costitx, por todo lo cual les quedarán sumamente agradecidos.

Casa mortuoria: C/. Cabo Blanco - Bloque M, núm. 7 - Son Roca.

No se invita particularmente

El Obispo de Mallorca ha concedido indulgencias en la forma acostumbrada.

M.C.D. 2022

anuncios económicos

SE RECIBEN EN AGENCIAS DE PUBLICIDAD Y EN NUESTRAS OFICINAS: Pº MALLORCA, 9
CONSULTENOS: TEL. 23 11 77

DOMINGOS Y MARTES: 5 PTAS, PALABRA. MIERCOLES A SABADO: 4 PTAS, PALABRA. (MINIMO 10 PALABRAS)

GUIA DE SECCIONES

bolsa inmobiliaria
1 HIPOTECAS
2 SOLARES Y TERRENOS
3 LOCALES Y DESPACHOS
4 FINCAS
5 ALQUILERES
6 CHALETS
7 APARTAMENTOS
8 CASAS Y PISOS
9 TRASPASOS
bolsa del motor
10 MOTOCICLETAS
11 AUTOMOVILES
12 CAMIONES
bolsa del trabajo
13 DESEAN TRABAJO
14 OFRECEN TRABAJO
otras secciones...
15 HOSPEDAJES
16 ENSEÑANZAS
17 MUSICA
18 RADIO Y TV
19 NAUTICA
20 COMPRAS
21 VENTAS
22 PERDIDAS
23 TRANSPORTES
24 ANIMALES DOMESTICOS
25 DIVERSOS

bolsa inmobiliaria

ESPACIO EXCLUSIVO PARA AGENTES DE LA PROPIEDAD INMOBILIARIA

anuncios económicos
(Sin recargo alguno)
llamando al nº
231177
de 8 a 2 y de 4 a 7

SI QUIERE vender rápidamente su piso, chalet, etc., llámenos 217574 y 217538. LAMAS.

VENDO hotel moderno 200 plazas. Precio ocasión. Facilidades. ALEIX. Alejandro Rosselló, 32. 460842 (13)

2 SOLARES Y TERRENOS

SOLAR sobre el mar de 2.150 m2 en zona residencial, junto Magaluf, inmejorable situación Precio: 2.250 ptas. m2. OLIVER MATEU. Telf. 210640 (22)

SON FERRER. (Sa Porrassa). Oportunidad: solares 360-700 m2., desde 725 pts-m2. 221548. (14)

NECESITAMOS solar edificable para chalet, en zonas Génova, Bonanova, Establiments, etc., ofertas VIVERN 244916. (14)

PALMAÑOLA. Avda. los Claveles, solar 666 m2., situación inmejorable. 217574. (11)

ANDRAITX. Terreno 2.500 m2 aprox Con casita. Cisterna y almendros Zona tranquila. Precio: 900.000 ptas. MANSO. 686388. (17)

VENDERIA solar en calle Jorge Andreu Alcover, (travesía Eusebio Estada), 30 mts. fachada. Precio interesante. Teléfono: 212345 (17)

CA'S CATALA NOU, vendemos solar junto zona verde, espléndida vista. 2.500.000. LINDE. 224479. (13)

GENOVA, solar 204 m2. Precio 750.000. LINDE. 224479. (10)

CA'N PICAFORT solar 200 m2., situación inmejorable. 900.000 pts. BESTARD. Tel.: 461940. (12)

3 LOCALES Y DESPACHOS

ALQUILO en Ca'n Pastilla en primera línea, local de 250 m. más terraza de 300 m. precio muy interesante. 221688. (20)

LOCAL en el centro de Palma, zona comercial; planta, sótano y altillo, 125 m2, decorado. Precio: 12.000.000.- ptas. Facilidades. OLIVER MATEU. Teléf. 210640. (23)

PASEO MALLORCA. Despacho enmoquetado y forrado de madera las paredes. Apto para representante, abogado, agencia de seguros, gestoría, etc. Precio: 550.000. Facilidades. Telf.: 282180. (24)

ALQUILO local cerca de las Avenidas de 800 m. con altillo para oficinas, precio muy interesante. 221688. (17)

MAGALUF: 40 m2. caja fuerte empotrada, pequeño despacho, aseo. Precio: 1.700.000 ptas. Facilidades. MARQUES-MADE. Tel. 680912. (17)

GENOVA, bar-restaurante grande, equipado y completamente amueblado. Muchas terrazas, aseos, apartamento de 2 dormitorios incluidos. Precio: 4.500.000 ptas. MADE. Tel. 211485. (22)

ALQUILAMOS local Plaza Mayor, apropiado cafetería o restaurante. Plaza García Orell, 14, 2.º (13)

ALQUILO locales zona Pedro Garau y Reyes Católicos. 461887. (10)

EN INCA alquilaría o compartiría despacho con teléfono, apto para profesional, abogado, etc. Tel. 282180 - 278150. (16)

CALLE SAN VICENTE FERRER, 260 m2. cuarto aseo, 12.000 Ptas./m2. Condiciones a convenir. INMOBILIARIA ROS. Tel. 293808. (18)

4 FINCAS

ALARO, casa rústica con 1.000 m2. de terreno, 2 plantas, sala-comedor con chimenea, 2 habitaciones, 1 baño, cocina, aljibe, electricidad, terreno de cultivo, almendros, con vistas panorámicas. Ptas. 1.150.000. Facilidades. J. FERRA. 463510. (34)

PUIGPUÑENT, 13.000 m2 casa con chimenea, 2 cisternas, pinar, almendros, olivos, panorámica. 2 millones. Facilidades. 224991. (14)

NECESITAMOS urgentemente, finca rústica con posibilidades agua. Pago contado. Ofertas 217574. (11)

COSTITX, 2.000 m2., tierra buena, cercado pared, arbolado. 225.000 ptas. Facilidades. Tel. 272265. (13)

SANCELLAS. 2.000 m2. tierra buena, maravillosa vista, junto carretera. 235.000 ptas. Facilidades. Tel. 272265. (14)

SANCELLAS, 2.500 m2., arbolado, cerca carretera, 235.000 ptas. Facilidades. Tel. 272265. (11)

COSTITX. 2.000 m2., caseta nueva, encinas, cerca pueblo. 635.000 ptas. Facilidades. Tel. 272265. (13)

COSTITX, 2.000 m2., tierra buena, junto carretera, casa, baño, cocina, chimenea, aljibe. 785.000 ptas. Facilidades. Tel. 272265. (17)

CONSELL. 2.000 m2., tierra buena, maravillosa vista, arbolado, 275.000 ptas. Facilidades. Tel. 272265. (13)

JORNET, Casa a reformar, pozo natural, luz, 4.000 m2. tierra para huerto. 900.000 ptas. Facilidades. Tel. 272265. (17)

SES MAIOLES, 2.000 m2., arbolado. 235.000 ptas. Facilidades. Tel. 272265. (10)

DESDE 25.000 ptas. de entrada y 4.000 ptas. mensuales, adquiera su finca rústica. Telf. 272265. (16)

COMPRO fincas rústicas, pago al contado. Teléf. 272299 (10)

CALVIA: casa rústica, hay que renovarla. Toda de piedra, muy sólida, buena construcción. Consta de 2 plantas, 3 dormitorios, sala, comedor, cocina. 10.000 m2. pozo, cisterna, electricidad. Precio 4.500.000 ptas. MARQUES-MADE. Tel. 680912. (34)

SANCELLES: 2 cuarteradas con caseta reformada, cisterna, almendros, higueras, algarrobos, posibilidad agua, carretera asfaltada. 950.000. Facilidades. Inmobiliaria GIMENEZ. C./ José Tous Ferrer, 6, entlo. Tel.: 221242 - 221235. (27)

PUIGPUÑENT: 3.500 m2. junto carretera, muy buena vista, 350 pesetas m2. Facilidades a convenir. INMOBILIARIA GIMENEZ. C/. José Tous Ferrer, 6 entlo. Tel. 221242-221235. (25)

BUÑOLA: Finca recreo 30 cuarteradas con casas, 4 dormitorios, cocina despensa, 3 baños, 2 salas con chimenea, porche, casa posaderos, garaje, piscina, agua electricidad Precio: 12.000.000. Facilidades: 4 años. Imobiliaria GIMENEZ. C./ José Tous Ferrer, 6 entlo. Tel.: 221242 - 221235. (40)

BINISALEM: 8.875 m2. almendros, agua y luz cerca. Precio: 700.000. Entrada: 300.000. Resto 3 años. Inmobiliaria GIMENEZ. C/. José Tous Ferrer, 6, entlo. Tel. 221242-221235. (26)

ESPORLAS: casa, 2 dormitorios, sala, cocina. 1.500 m2. terreno. Buenas vistas. Precio: 1.600.000. Inmobiliaria GIMENEZ. C/. José Tous Ferrer, 6, entlo. Tel. 221242-221235. (24)

CARRETERA vieja Sineu: estupendo chalet, 240 m2. 5 dormitorios, gran salón chimenea, barbacoa, 2 baños, terrazas, 7.500 m2. terreno, agua, electricidad. Magníficas vistas. Precio: 5.000.000. Entrada 1.000.000. Resto 4 años. Inmobiliaria GIMENEZ. C/. José Tous Ferrer, 6. Entlo. Tel. 221242-221235. (41)

ALGAIDA: 6.800 m2. buena tierra, árboles frutales, carretera asfaltada, posibilidad agua, electricidad. Precio: 450.000. Entrada: 200.000, facilidades. Inmobiliaria GIMENEZ. C/. José Tous Ferrer, 6, entlo. Tel. 221242-221235. (28)

SON ESPAÑOL: parcela 3.500 m2., agua, electricidad. buen camino, almendros y frutales. Precio 600 ptas. m2. Facilidades. Inmobiliaria GIménez. C/. José Tous Ferrer, n.º 6. entlo. Teléf. 221242-221235. (29)

ZONA INCA. 3 cuarteradas, frutales, pozo, estanque, caseta, 4.000.000. RUSTIC. J. Valentí. C/. Velázquez, 6 pral. Tel.: 225600. (18)

LA CABANETA. Solar 400 m2, inmejorables situación, 1.400 ptas. m2., RUSTIC. J. Valentí. C/. Velázquez, 6 pral. Tel.: 22560-. (19)

LLUCHMAYOR. Zona Randa, 7.000 m2., mucho arbolado, buenas vistas, 340.000. RUSTIC. J. Valentí. C/. Velázquez, 6 pral. Tel.: 225600. (19)

ALGAIDA. 5.000 m2., pozo propio, buena tierra, 500.000. RUSTIC. J. Valentí. C/. Velázquez, 6 pral. Tel.: 225601. (17)

18 Km. PALMA. 1 cuarterada, mucho arbolado, cama), cisterna, 1.100.000. sa rústica (necesita refor. RUSTIC. J. Valentí. C/. Velázquez, 6 pral. Tel.: 225600. (22)

LLUCHMAYOR. 2.000 m2., algarrobos, 180.000. RUSTIC. J. Valentí. C/. Velázquez, 6 pral. Tel.: 225601. (14)

20 Km. PALMA. 120 cuarteradas, vallado, casas señoriales, pozo inagotable, 10 cuarteradas huerto, dependencias, camino asfaltado, cacería, 37.000.000. RUSTIC. J. Valentí. C/. Velázquez, 6 pral. Tel.: 225600. (27)

RANDA, 1/2 cuarterada, ideal frutales, 450.000. RUSTIC. J. Valentí. C./ Velázquez, 6 pral. Tel. 225601. (15)

21 KMS. PALMA. Casa rústica, 2 cisternas, electricidad, posibilidades agua corriente, 2.000 m2., terreno, 1.700.000. RUSTIC. J. Valentí. C./ Velázquez, 6 pral. Tel.: 225600. (25)

SOLLER, 17.000 m2. con muchos árboles. Casita de 1 habitación. Cisterna y pozo. Muy buena vista de Sóller. Precio: 2.000.000 ptas. Facilidades. MADE. Tel. 211485. (25)

PORTO COLOM, 15.000 m2. monte bajo. Junto Urb. Son Gayá. Precio 900.000 ptas. Facilidades. MADE. Tel. 211485. (17)

SON SARDINA: casa dos plantas, con jardín, 3 habitaciones, salón, comedor, cocina, baño, garaje y planta superior. Facilidades. BENDITO. 461111. (20)

LLUCHMAYOR: casita campo, 2 habitaciones, salón-comedor, cocina, baño, terreno, vallado, 920.000 facilidades. BENDITO. 461111. (15)

LLUCHMAYOR: zona Gracia, casita de campo, dos habitaciones, baño, cocina, salón-comedor, terraza, 3.000 m2., almendros. 1.100.000. BENDITO. 461111. (19)

ESPORLAS, centro pueblo: casita dos plantas, jardín, sala con chimenea, cocina, recibidor, despensa, 2 habitaciones, agua, electricidad 550.000 BENDITO. 461111 (20)

LLUCHMAYOR: carretera Cala Pi, precioso chalet, 3 habitaciones, salón comedor, cocina, baño, terraza, agua, electricidad, media cuarterada, almendros completamente vallada. 1.900.000, facilidades. BENDITO 461111 (24)

LLUCHMAYOR: Son Llompart, media cuarterada, almendros, algarrobos, higueras, buena tierra, 240.000. BENDITO 461111. (13)

LLUCHMAYOR: Son Coloma, una cuarterada, frutales, casita aperos, cisterna, completamente vallada, 540.000, facilidades. BENDITO. 461111. (15)

LLUCHMAYOR: zona Gracia, media cuarterada, camino asfaltado, vistas montaña, electricidad cerca, 350.000. Facilidades. BENDITO. 46111. (15)

LLUCHMAYOR: carretera Estañol, dos cuarteradas, casita, cisterna, vallada, muchos frutales, 800.000. BENDITO. 461111. (13)

LLUCHMAYOR: carretera Arenal, una cuarterada, vallada, almendros, electricidad, 450.000. Facilidades. BENDITO. 461111. (12)

LLUCHMAYOR: zona montaña, preciosa finquita, dos cuarteradas, pozo, casita aperos, buena tierra, varios frutales, cerca asfalto, 500.000, facilidades, BENDITO. 461111. (11)

LLUCHMAYOR: Son Mario, media cuarterada, almendros, vistas montaña, 290.000 BENDITO. 461111 (11)

LLUCHMAYOR: Son Puigserver una cuarterada, almendos algarrobos, zona chalets 290.000 BENDITO. 461111 (12)

LLUCHMAYOR: Son Llompart, media cuarterada, almendros, algarrobos, zona ideal para chalets, 190.000 BENDITO 461111 (14)

LLUCHMAYOR: Zona montaña, media cuarterada, almendros, algarrobos, 150.000 BENDITO. 461111 (10)

LLUCHMAYOR: Espiex, media cuarterada, almendros, camino asfaltado, buena tierra 160.000. BENDITO 461111 (12)

BINIALI. Caseta nueva con chimenea, vater y aljibe, un cuartón terreno con bonita vista. 550.000 ptas. BESTARD. Tel 461940. (19)

ANTES DE COMPRAR su finca rústica o casita de campo visita Bar Ca'n Papa Sancellas Teléf. 511448 (17)

NECESITO Casa alrededor de Palma, alquiler Agosto, 4 y 5 dormitorios y teléfono. MADE. 211485.

VENDEMOS o ALQUILAMOS

casa 130 m2. con 3.000 m2. de terreno entre Campos y la Rápita, 3 dormitorios grandes, baño completo, ducha, cocina grande amueblada, comedor, salón con chimenea, garaje, luz y agua, buenas vistas sobre Cabrera, venta 3.000.000. Facilidades. Alquiler a convenir.

COB PASAMON. 279212.

5 ALQUILERES

BELI INMOBILIARIA, alquileres de todas clases Avd. A. Rosselló, 49-1.º Edificio Minaco. Teléfonos 222211 — 227219 — 225627 (17)

APARTAMENTOS, piscina, tenis, playas pinos Urbanización Sol de Mallorca. Teléfono 681398 (10)

INTERESAN pisos para alquilar con o sin muebles. Agencia FERNANDEZ Tel. 215251 (12)

OFRECEMOS pisos amueblados para alquilar, todas zonas. Agencia FERNANDEZ. Tel. 216680. (12)

ALQUILER televisores. Tele-Hogar. Nicolás de Pax, 16. (11)

PROPIETARIOS, necesitamos pisos y chalets para alquilar MASJAUME. Av. Alejandro Rosselló, 24. Teléf. 464250 (14)

PISO AMUEBLADO, zona Aragón, 3 dormitorios, sala-comedor, despacho, 2 baños, cocina, calefacción, teléfono, 20.000 ptas. De LA MATA. Tel.: 212406-213260. (22)

PISOS Y MUEBLES, 31 de diciembre, 5 dormitorios, 2 baños, amplia, cocina amueblada. 15.000 ptas. DE LA MATA. Teléfono: 212406-213260 (21)

INCA alquilo piso céntrico, sin gastos comunidad, 6.000. ALEIX. Alejandro Rosselló, 32 460842 (13)

LAS PALMERAS, apartamento 2 dormitorios, amueblado, sala-comedor, cocina, baño, aire acondicionado Mes de agosto 28.500 ptas. MADE Tel. 211485. (20)

ALQUILO LOCAL calle Despuig, Santa Catalina, 140 m2. 5 metros altura, preparado para altillo, 100 m2. apto cualquier negocio, alquiler a convenir. Telf.: 210294 (24)

M.C.D. 2022

anuncios económicos

5 ALQUILERES

MASJAUME, Avda. A. Roselló, 24. Junto Pza. Madrid, gran piso 4 dormitorios, 2 baños, salón-comedor. Entrada servicio. (19)

MASJAUME, Avd. A. Roselló, 24. En Balmes a estrenar, piso 3 dormitorios, baño y aseo, 8.500 Ptas. (18)

6 CHALETS

CHALET en El Amanecer, zona tranquila, 3 dormitorios con armarios y posibilidad del cuarto, garaje, baño y 2 aseos, jardín con frutales y pequeña piscina, teléfono. Precio: 4.750.000,- pesetas, con facilidades. OLIVER MATEU. Teléf. 210640 (35)

PLANTA baja, en Son Roca, de 3 dormitorios dobles, jardín, 4.000 m. de terreno. Ptas. 2.900.000. Facilidades. J. FERRA. 463510. (20)

SECAR DEL REAL, casita fines semana. 300 m2., jardín frutales. 850.000.- 217574. (13)

PALMAÑOLA, en solar 850 m2., 3 dormitorios dobles, cocina amueblada, salón-comedor, 2 baños, terrazas, piscina, garaje. Precio: 4.350.000 ptas. Facilidades. MADE Tel. 211485. (24)

LA CABANETA, en solar 1.000 m2., chalet 2 plantas, 3 dormitorios, 2 cocor, 2 baños, terrazas, cinas, 2 salones, comegaraje, piscina, jardín cuidado, barbacoa. Precio: 7.000.000 ptas. MADE. Tel. 211485. (30)

CA'S CATALA, chalet duplex en 230 m2. solar, 2 plantas y sótano, parquet y moqueta, aparcamiento, jardín, buena vista. 4.500.000. LINDE. 224479. (22)

ZONA Cala Figuera, chalet en solar 800 m2., edificados 70 m2., 2 dormitorios, terraza, jardín, a 100 metros del mar. 1.600.000. LINDE. 224479. (23)

SOMETIMES, chalet, 4 dormitorios, 2 baños, aseo, garaje, jardín, piscina y tenis colectivo, teléfono. 4.700.000 ptas. INMOBILIARIA ROS. Tel. 293808. (21)

PUERTO ANDRAITX chalet 1.200 m2. solar, 180 m2., 2 plantas, 3 dormitorios dobles, armarios empotrados, 2 baños, gran salón comedor, chimenea, terrazas, porches, calefacción central, gran calidad 6.800.000. Facilidades. RIGO. 217122-217506. (32)

CARRETERA de Manacor 17 kms. Palma, chalet 2 habitaciones, baño, cocina, sala comedor con chimenea, cisterna, electricidad a punto conectar, 2.500 metros terreno. 1.400.000 pts. BESTARD. Tel.: 461990. (28)

CA'N PICAFORT Son Paulo, chalet tres habitaciones, baño, sala comedor, cocina, terrazas y jardín. 2.100.000 pts. BESTARD. Tel.: 461940. (19)

NECESITAMOS

propiedades para vender, tenemos gran demanda. Agencia Inmobiliaria COB PASAMON. 279212.

7 APARTAMENTOS

APARTAMENTO Palma Nova: 8.ª planta, fantástica vista, 2 dormitorios, baño, sala-comedor, cocina completamente amueblada. Terraza, 1.600.000. PP - 37 MASJAUME - 464254. (22)

PALMA NOVA: 84 m2., vista mar, 2 dormitorios dobles, armarios empotrados, recibidor, salón-comedor grande, terraza grande, cocina completa con balcón, baño, bien amueblado. Precio 2 millones 100.000 ptas. MARQUES-MADE. Tel. 680912. (31)

MAGALUF: Situación céntrica, 2 dormitorios dobles, baño completo, salón comedor, cocina equipada, terraza cubierta. Aparcamiento privado, amueblado. Precio: 1 millón 600.000 ptas. MARQUES-MADE. Tel. 680912. (24)

CALA MAYOR: Vista fabulosa, 3 dormitorios, salón comedor grande enmoquetado, cocina espaciosa, chimenea, baño, aseo, gran terraza, amueblado, aparcamiento. Precio: 1.600.000 ptas. Facilidades. MARQUES - MADE. Tel. 680912. (28)

CA'N PASTILLA; apartamento tipo chalet en construcción, 3 dormitorios, 2 baños, aseo, garaje, jardín, chimenea acabados superlujo. 4.200.000. VIVERN 244916. (21)

CA'N PASTILLA, 3 dormitorios, 2 baños, sala-comedor, cocina grande equipada, completamente amueblado, terraza, muchos armarios. Primera línea. Precio: 4.400.000 ptas. Facilidades. MADE. Tel. 211485. (25)

PASEO MARITIMO, 1 dormitorio, sala-comedor, baño, terraza, cocina equipada, piscina, amueblado. Precio: 1.600.000 ptas. Facilidades. MADE. Tel. 211485. (19)

EL TERRENO, 2 dormitorios, baño, aseo, sala-comedor, cocina equipada, muchos armarios, vista al mar, calefacción eléctrica. Precio: 2.100.000 ptas. Contado. MADE Teléf. 211485. (24)

SANTA PONSA. Apto. 1 dormitorio, borde mar. Completamente amueblado y equipado. Piscina Precio: 1.500.000 ptas. MANSO 686388 (17)

SANTA PONSA. Estudio en segunda línea. Completamente amueblado y equipado. Vista mar. Precio: 550.000 ptas. Facilidades. MANSO. 686388 (18)

ARENAL, cerca playa, apartamentos 3 dormitorios, 2 aseos, terraza, 750.000. contado. LINDE 224479. (13)

PLAYA DE ALCUDIA apartamento primera línea, dos habitaciones dobles, sala comedor con chimenea, cocina amueblada, baño, garaje y terraza. 2.600.000 pts. BESTARD. Tel.: 461990. (24)

8 CASAS Y PISOS

PISOS nuevos a estrenar, en Porto Pi, piso por planta(3 dormitorios, baño y aseo, mucho sol y vistas, garaje, terrazas grandes, ascensor y portero automático. Precio: Desde 3.280.000,- peestas. Facilidades. OLIVER MATEU. Teléf. 210640. (35)

PISOS a estrenar, junto Plaza Madrid, 1 dormitorio con armario, baño completo, cocina, ascensor y portero automático. Precio: 700.000 pttas. con facilidades. OLIVER MATEU. Telf. 210640 (26)

ATICO en Son Armadams, 3 dormitorios, 2 baños, estudio, sala-comedor con chimenea, vistas, 2 ascensores y portero automático. Precio: 6.500.000, pesetas. Con facilidades. OLIVER MATEU. Teléf. 210640. (28)

REYES CATOLICOS, pisos 3 y 4 dormitorios, baño y aseo, terrazas, precio desde 2.000.000 ptas. Contrato 250.000 ptas., resto a convenir. Telf. 297388-602194. (24)

AVENIDA MEDICO DARDER, (Bar Güell) terminado a estrenar, 4 dormitorios, 2 baños, precio: pesetas 2.000.000, entrada pesetas 900.000, resto a convenir. Telf. 297388-602194. (25)

C/. INDUSTRIA directamente del constructor, magnífico chaflán, orientación Sur, 4 dormitorios dobles, 3 baños, precio: pesetas: 2.600.000, entrada 500.000 ptas., resto a convenir. Teléfono 297388-602194. (26)

MAGNIFICOS pisos vista al mar, acabados de lujo, 140 m2., 4 dormitorios, armarios empotrados, 2 baños, precio: 2.780.000 ptas. condiciones a convenir. Telf. 297388-602194. (26)

ATICO A ESTRENAR calle Industria, trato directo, 6 dormitorios, baño y aseo, grandes terrazas. Precio: 3.000.000.- Condiciones a convenir Telf. 297388-602194. (23)

PISOS TERMINADOS C/. Marqués de la Cenia, 185, 181 y 146 m2., 4 y 5 dorm. 2 baños, sala-comedor, terraza, calefacción individual a gas, piscina, solarium y jardín. Precio: 5.850.000, 8 millones, 9 millones y 9.350.000 ptas. garaje opcional. A. BENNASSAR. Tel. 461450. (42)

PISOS en construcción Cala Mayor, 1.ª línea, 185 m2., 4 dorm., 2 baños, 2 aseos, sala-comedor, terrazas, calefacción individual a gas, aparcamiento incluído. Precio: 5.500.000 y 6.000.000 Ptas. A. BENNASSAR. Teléf. 461450. (33)

PISOS PL. FLEMING, 4 dorm., 2 baños, sala-comedor, terraza, calefacción individual a gas. Precio: 2.700.000 y 3 millones Ptas. A. BENNASSAR. Tel. 461450. (23)

PISOS en construcción C/. Industria, 126, 149 y 177 m2., 3 y 4 dorm., 2 baños, sala-comedor, terrazas, calefacción individual a gas, aparcamiento incluido. Precio: 5.202.000, 4.508.000 y 6.725.000 Ptas. A. BENNASSAR. Teléf. 461450. (35)

PISO Pl 1.ª Avda. Conde Sallent, 180 m2., 5 dort., sala-comedor, sala, baño, aseo, galería. Precio: 3.000.000 Ptas. A. BENNASSAR. Tlf.: 461450. (23)

ZONA PL. ESPAÑA. Pisos y ático 4 dormitorios dobles, 2 y 3 baños, gran salón comedor, cocina office amueblada, calefacción individual, precio desde 3.425.000 ptas. hasta 4.500.000 ptas. PERELLO. 463248. (30)

ZONA PL. ESPAÑA. Pisos 3 y 4 dormitorios, 2 baños, gran salón comedor, cocina totalmente amueblada, calefacción individual, precio desde 2.000.000 ptas. hasta 4 millones ptas. PERELLO. 463248. (27)

ZONA PRECIADOS. Pisos 5 dormitorios, 3 baños, calefacción individual, armarios, precio 4.900.000 ptas. facilidades. PERELLO. 463248. (16)

ZONA CENTRO. Piso 3 dormitorios, 2 baños, cocina amueblada, gran salón comedor, calefacción individual, precio 3.000.000 Ptas.. grandes facilidades PERELLO. 463248. (21)

C/. BLANQUERNA. Pisos 4 dormitorios, 2 baños, muy soleado, precio 3.300.000 ptas. PERELLO. 463248. (14)

VIA ROMA. Ultimo piso 5 dormitorios, 4 baños, gran salón comedor, cocina completamente amueblada calefacción, 200 m2. habitables, precio 5.000.000 Ptas. a convenir. PERELLO. 463248. (25)

ZONA FORTI. Atico 2 dormitorios, baño, terraza, completamente amueblado,, precio 1.400.000 ptas. PERELLO. 463248 (14)

FINAL ARCHIDUQUE. Pisos 3 dormitorios, baño, precio 1.250.000 ptas. entrada 250.000 ptas., resto facilidades. PERELLO. 463248. (16)

ZONA 31 DE DICIEMBRE. Atico 3 dormitorios, 2 baños, salón comedor con chimenea, cocina amueblada, terraza con trastero, aparcamiento, acabados de calidad, precio 3 millones 400.000 ptas. PERELLO. 463248. (28)

ZONA SAN AGUSTIN. Apartamentos 2 dormitorios, baño, cocina, salón comedor, con piscina y aparcamiento opcional precio desde 1.925.000 ptas. hasta 2.325.000 ptas., entrada 500.000 ptas., resto 5 años PERELLO. 463248 (30)

VENDO piso lujo en C./ Marqués Cenia y Paseo Marítimo de 4 a 5 dormitorios, 3 baños, zona ajardinada. Informes C./ Aragón, 6. Tl.: 462558.

VENDO 2 últimos pisos en C/. Aragón n.º 50 de 4 dormitorios. 2 baños, precio: 2.600.000 ptas. Informes, C/. Aragón n.º 6. Telf.: 462558. (24)

VENDO ático de dos dormitorios en C/. Colliure amueblado. Precio con facilidades. 790.000 ptas. 221688. (15)

VENDO piso de tres dormitorios zona Cine Capitol aseo, mucho sol. Precio: 1.750.000 ptas. 221688. (16)

VENDO ático de un dormitorio zona Plaza Columnas Precio 900.000 ptas. 221688. (12)

VENDO piso de tres dormitorios en Son Gotleu, mucho sol. Precio 700.000 ptas 221688. (14)

VENDO piso de cuatro dormitorios, 100 m2. de terraza, dos baños, un aseo, sito en El Terreno. Vista a la Bahía. Precio de ocasión. 3.500.000 ptas. 221688. (27)

VENDO piso de tres dormitorios en zona Fortí, dos baños, armarios empotrados, a estrenar. Precio 1.550.000 ptas. 221688. (18)

TRAVESIA Héroes Manacor, piso gran recibidor, 2 dormitorios, sala-comedor haciendo esquina, baño completo, cocina amueblada, trastero, todo exterior. 1.050.000 Ptas. facilidades. COB PASAMON. 279212. (26)

ATICO General Riera, 3 dormitorios, baño y aseo, sala-comedor, cocina amueblada, despensa, galería, terraza 25 m2., vista despejada, 2.300.000. Facilidades. COB PASAMON. 279212. (24)

LAS MARAVILLAS, apartamento, 120 m2., 3 dormitorios dobles con armarios, baño completo, sala-comedor espaciosa, cocina grande amueblada incluso electrodomésticos lavadero, terraza grande, piscina, garaje incluido. 2.500.000. COB PASAMON 279212. (30)

CALVO SOTELO, apartamentos de 1 y 2 dormitorios, baño, sala-comedor, cocina, balcón, etc. desde 800.000 ptas. COB PASAMON 279212. (20)

ZONA EUSEBIO ESTADA, piso 3 dormitorios dobles, baño y aseo, sala-comedor espaciosa, cocina amueblada completa, galera, balcón, teléfono. Precio: 1.300.000. COB PASAMON 279212. (24)

ZONA TOROS, piso 3 dormitorios baño y aseo, sala-comedor, cocina, galería. Entrada 400.000 y 10.000 mensuales. COB PASAMON 279212. (21)

ATICO Rafal. Tres dormitorios, baño, aseo, cocina amueblada, galería, terraza. 1.500.000. Facilidades. 221548. (13)

PONT D'INCA. Pisos 3 dormitorios, baño, cocina, galería, comedor con terraza. 1.000.000. Contrato 300.000. 221548. (15)

ARAGON. Piso sin ascensor, tres dormitorios, cocina, despensa, galería, trastero, chimenea. 925.000 Facilidades. 221548. (14)

ATICO Luca de Tena. Tres dormitorios, baño, aseo, cocina, despensa, terraza grande. 1.900.000. Facilidades. 221548. (15)

PLAZA TOROS. Pisos en construcción, tres dormitorios, baño, aseo, sala-comedor, terraza, cocina, galería. Contrato 200.000, mensualidades 10.000. 221548. (19)

FORTI. Pisos tres dormitorios, baño, cocina, galería, comedor, terraza, contrato desde 160.000 pts. 221548. (14)

MERCADO Camp Redó. Piso cuatro dormitorios, baño, cocina, comedor, tres terrazas. 1.200.000. Facilidades. 221548. (13)

FORTI, pisos 3 dormitorios dobles. Completamente empapelados. 1.600.000. Entrada: 300.000 Resto 11 años. 224991. (14)

FORTI, pisos 4 dormitorios, baño, aseo, soleados, 2.160.000, entrada 400.000, resto 11 años. 224991. (14)

SON COTONER. Pisos 3 dormitorios, suelo cerámica, cocina amueblada. Entrada 150.000. Resto 11 años. 224991. (14) entrada 500.000. Resto 5 años. 224991. (16)

ZONA Reyes Católicos, piso 4.º 3 dormitorios, cocina amueblada, 1.000.000, entrada 500.000, 5 años. 224991. (16)

PISOS DE LUJO cerca Avenidas, 4 dormitorios, 2 baños, servicios, cocina amueblada. Desde 2.700.000. Facilidades. 224991. (16)

ATICO SON ESPAÑOLET, 130 m2., 3 dormitorios, baño, aseo, cocina equipada. A estrenar. 3.100.000. Facilidades. 224991. (16)

EUSEBIO ESTADA, 1er. piso 200 m2., gran terraza, piso por planta, 4 dormitorios, 2 baños. 3.500.000. Facilidades. 224991. (18)

ATICO Rafal, 2 dormitorios dobles, gran terraza, 1.050.000, entrada 150.000 resto 11 años. 224991 (14)

ZONA Archiduque pisos y sobreático 125 m2., 4 dormitorios, baño ,aseo, trastero. 1.900.000, entrada 500.000, resto 13 años. 224991. (19)

ZONA San Fernando. Pisos 4 dormitorios, a estrenar. Precio: 1.850.000. Facilidades 10 años. Tlf.: 282180. (15)

ZONA General Riera. Piso 4 dormitorios, 2 baños. Precio: 1.650.000. Facilidades 10 años. Tel.: 282180. (15)

PLAZA MADRID. Atico y duplex, 4 dormitorios, 3 baños, 2 terrazas. Precio 3.500.000. Facilidades 10 años. Tlf.: 282180. (18)

SAN JOAQUIN. Piso 3 dormitorios. Posibilidad muebles. Precio 1.700.000. Facilidades 10 años. Tlf.: 282180. (14)

ATICO Gral. Riera. Tres dormitorios, cocina amueblada, incluidos algunos muebles, usado. Se entrega remozado, terraza. Precio: 1.500.000. Facilidades 10 años. Tlf. 282180. (23)

ZONA Aragón. Pisos 3 dormitorios. Precio 1.900.000. Facilidades 10 años. Tel.: 282180. (12)

OCASION por ausentarme vendo magnífico piso en Sta. Catalina, con o sin muebles, 4 dormitorios, gran sala-comedor, 1 baño, cocina completamente amueblada, galería grande, una vivienda por planta, exento de contribución. Facilidades. J. FERRA. 463510. Pts. 2.100.000 (38)

MAGNIFICO piso, Gral. Riera, 5 dormitorios, 2 baños completos, gran salón con chimenea, comedor, cocina amueblada, galería cubierta, 2 terrazas, calefacción eléctrica, buena orientación. Ptas. 4.100.000. Facilidades J. FERRA. 463510. (30)

PORTO PI: Pisos 4 dormitorios a estrenar. Vista mar, 2 baños, calefacción gas. Piscina y aparcamiento incluido. Desde 3.000.000. PP - 36 MASJAUME - 464250. (23)

4.º USADO en Pedro Martel, 4 dormitorios, baño, cocina, ascensor, 1.350.000, Entrada 400.000. PP - 28 MASJAUME - 464254. (18)

OPORTUNIDAD Plaza Barcelona estupendos pisos próxima entrega de 3 y 4 dormitorios dobles, baño, sala comedor, con terraza, aseo, cocina grande con galería, acabados de primera calidad, mucho sol. Contrato 300.00,- ptas., llaves 300.000,- ptas. RESTO 15.000,- ptas. mensuales.

INMOBILIARIA ALBERTI

C/. Velázquez, 10, entlo.
Teléfonos 22 28 71 - 22 22 92 - 22 22 93

ATENCION, PROMOCION CAMP REDO: pisos y áticos en construcción de 4 dormitorios, baño, sala comedor con terraza, cocina con galería, mucho sol. ENTRADA 175.000,- ptas. RESTO 12.000,- ptas. mensuales intereses incluidos.

EUSEBIO ESTADA: Pisos a estrenar llaves en mano, 3 y 4 dormitorios, baño y aseo, sala comedor con terraza, cocina con galería, acabados de primera. ENTRADA 500.000,- ptas. RESTO 15.000,- ptas. mensuales.

ZONA HOSTALETS, pisos y áticos próxima entrega 3 y 4 dormitorios, baño, aseo, sala comedor, terraza, galería, cocina amueblada, buenos acabados. ENTRADA 400.000,- ptas. RESTO 15.000,- ptas. mensuales.

OPORTUNIDAD, Camp Redó, ático en construcción, 3 dormitorios, baño completo, sala-comedor con terraza 25 m2., cocina con galería. Orientació sur. Entrada única 375.000,- Ptas. Resto 10.000,- Ptas. mensuales, intereses incluidos.

31 DICIEMBRE, ático 3 dormitorios, armarios empotrados, baño, aseo, cocina completamente equipada, salón comedor muy grande, mucho sol, grandes terrazas. Precio 2.600.000,- ptas. ENTRADA 780.000,- ptas. Facilidades 10 años.

OCASION SON OLIVA: Pisos en construcción de 3 dormitorios, baño y aseo, sala comedor con terraza, cocina con galera. ENTRADA 200.000,- ptas. Resto 10.000,- ptas. mensuales.

CALLE ARAGON. Fabuloso ático de 4 dormitorios dobles, 2 baños, sala comedor con terraza, 40 m2. cocina amueblada, calefacción individual, acabados primera calidad. PRECIO 3.100.000,- ptas. Facilidades.

PLAZA TOROS: Pisos llaves en mano, 3 dormitorios dobles, baño, aseo, sala-comedor con terraza, cocina, galería. PRECIO: 1.450.000 ptas. ENTRADA: 400.000 ptas. RESTO: 15.000 ptas. mensuales.

CA'N PASTILLA apartamento 50 metros de la playa, 1 dormitorio doble, sala comedor con terraza, 1 baño, cocina completamente amueblada, mucho sol. PRECIO desde 700.000,- ptas. ENTRADA única 200.000,- ptas. resto 8.000,- ptas. mensuales, intereses incluidos.

JUNTO Plaza Madrid, pisos y áticos de 3 y 4 dormitorios, precio: 1.700.000 ptas. facilidades. Entrada 170.000, resto grandes facilidades. Tlf.: 297388 - 602194. (24)

SOBREATICO terminado, a estrenar vista panorámica, zona «Hiper», 2 dormitorios, baño, terrazas. Precio: 1.400.000 Ptas. Entrada 650.000 ptas., resto a convenir. Tel. 297388 - 602194. (24)

MAGNIFICO PISO terminado a estrenar, junto Bar Güell, 4 dormitorios, 2 baños, precio 2.000.000 Ptas. Entrada 500.000 Pts. Resto a convenir. Teléf. 297388-602194. (24)

ATICO duplex terminado, zona Avda. Argentina, 4 dorm., 2 baños, sala-comedor, terrazas. Precio: 3.200.000 Ptas. A. BENNASSAR. Tel. 461450. (20)

PISO PLANTA 5.ª Son Cladera en C/. Serena, 4 dorm., baño, sala-comedor, cocina, etc. Precio: 750.000 Ptas. A. BENNASSAR. Tel. 461450. (23)

PISO PL. 1.ª C/. Concepción 170 m2., 5 dorm., 3 baños, sala-comedor, terrazas, aparcamiento incluido, calefacción individual a gas. Precio: 4.900.000 Ptas. A. BENNASSAR. Tel. 461450. (28)

PISOS y áticos C/ Aragón terminados 3, 4 y 5 dort., 2 baños, 1 aseo, sala-comedor, terraza, calefacción individual a gas. Precio: 2.650.000, 3.200.000, 3.695.000 y 5.000.000 Ptas. A. BENNASSAR. Tlf.: 461450. (33)

PISOS terminados C/ Archiduque Luis Salvador, 4 dort., 2 baños, sala-comedor, terraza, calefacción individual a gas, aparcamiento opcional. Precio: 2.700.000, 3.800.000, 4.900.000 y 5.100.000 Ptas. A. BENNASSAR. Tlf.: 461450. (30)

ARENAL pisos de buena calidad a 50 mts. playa, 3 dormitorios, baño y aseo, cocina amueblada. Entrada 700.000, resto 3 años. MASSIP. 211247. (23)

BONANOVA. Dos últimos pisos de 3 y 4 dormitorios, baño y aseo, gran salón comedor, cocina amueblada, cerámica de calidad, armarios, vista fabulosa y tranquila, precio: 3.500.000 y 3.700.000 ptas. PERELLO. 463248. (33)

C/. MARQUES DE LA CENIA. Pisos 4 y 5 dormitorios, 2 y 3 baños, cocina amueblada, gran salón comedor, fabulosa vista al mar, informes: PERELLO. 463248. (26)

ZONA PL. TOROS. Pisos 4 dormitorios, baño y aseo, precio 1.900.000 ptas. PERELLO. 463248. (14)

ZONA CAPITOL. Pisos 3 dormitorios, baño y aseo, precio 2.100.000 ptas. PERELLO. 463248. (13)

FABULOSOS pisos con vistas al mar, 4 dormitorios dobles, salón comedor de 35 m2., 2 baños, aseo, grandes terrazas, acabados de mármol, parquet, cerámica, precios 3.875.000 hasta 4.750.000 ptas. PERELLO. 463248. (31)

VENDO piso de cuatro dormitorios final Avdas. terminado en febrero de 1979, suelo mármol, calefacción, dos baños, un aseo, vista al mar. Precio con facilidades amplias. 3.400.000 ptas. 221688 (29)

VENDO piso de cuatro dormitorios zona Santa Catalina inmediata entrega, dos baños, mucho sol. Buenas facilidades. Precio 2.500.000 ptas. 221688. (20)

VENDO planta baja techo libre zona 31 Diciembre. 200 m2. Precio: 2.600.000 ptas. 221688. (14)

VENDO piso de tres dormitorios zona Cine Capital a estrenar. Baño y aseo. Precio 1.975.000 ptas. 221688 (17)

VENDO ático de tres dormitorios único en planta sito en Reyes Católicos, mucho sol, baño y aseo, cocina amueblada. Precio 2.200.000 ptas. 221688. (23)

M.C.D. 2022

anuncios económicos

8 CASAS Y PISOS

ZONA Hiper: 4.º piso (sin ascensor), 3 dormitorios, comedor, cocina amueblada, baño, galería y terraza. 800.000 pts. E.: 350.000. Resto 4 años al 8. VP - 4 MASJAUME - 464254. (29)

ATICO planta 8 zona Plaza Toros: Tres dormitorios, baño y aseo. Sala comedor, terraza. 1.700.000. E.: 700.000 con facilidades. EA - 8 MASJAUME - 464250. (24)

ATICO Carretera Sóller, 4 dormitorios, buena distribución, 2 baños, cocina amueblada, gran terraza, 100 m2. Buena vista. Aparcamiento incluido. 2.100.000. Facilidades 13 años. 255149. (24)

HONDEROS, 6.º piso con ascensor, 5 años construido, 3 dormitorios, cocina amueblada con despensa, gran comedor. 950.000, contado. 255149. (19)

ZONA CRUZ ROJA, gran ocasión, precioso piso a estrenar, 4 dormitorios, armarios empotrados, cocina amueblada, 2 baños, terraza, mucha luz, buena construcción. 1.800.000 contado. 255149. (25)

FORTI; magnífico ático duplex. 170 m2. más terraza, 4 dormitorios dobles, 3 baños acabados super lujo, chimenea. 4.500.000 VIVERN. 244916. (20)

PZA. SAN ANTONIO; piso antiguo señorial, 7 dormitorios, 2 baños, fabulosa cocina, 2 salones, consmármol. 4.800.000. VIVERN 244916. (22)

CALLE ARAGON, cerca Avenidas, 136 m2, 4 dormitorios, baño, aseo, cocina amueblada, armarios empotrados, trastero, 2 millones 600.000. VIVERN. 244916. (18)

PZA. COLUMNAS; pisos y sobre-áticos, 4 dormitorios 2 baños, calefacción, aparcamiento opcional, desde 3.500.000. VIVERN. 244916 (16)

PZA. SANTA EULALIA; estilo mallorquín, señorial, 4 dormitorios, 2 baños, gran cocina, 4.800.000. VIVERN 244916. (15)

RAFAL, 5.º piso 4 dormitorios, baño, aseo, terraza, buenas vistas, exento contribución. 1.650.000. VIVERN 244916 (15)

FORTI; a estrenar, 3 dormitorios, baño completo, suelos cerámica, techos escayola, buenos acabados 1.500.000. VIVERN. 244916 (16)

ESTABLIMENTS; planta baja para reformar 350 m2 solar, edificados 110 m2., 3 dormitorios, 2 chimeneas, garaje, 1.300.000. VIVERN. 244916. (18)

OCASION: MARQUES FUENSANTA. Primer piso llaves en mano, terraza 50 m2., 3 dormitorios, baño, sala comedor y cocina amueblada. Precio: 1.300.000 ptas. Entrada única 500.000 ptas y 9.500 mensuales. RUSTIC. J. Valentí. C/. Velázquez, 6 pral. Tel.: 225600. (38)

RAFAL. Segundo piso sin ascensor, 2 dormitorios dobles, baño, sala comedor con terraza, cocina amueblada. Entrada única 350.000 ptas. y 10.000. mensuales. RUSTIC. J. Valentí. C/. Velázquez, 6 pral. Tel. 225601. (31)

LAS MARAVILLAS. Estudio amueblado a 300 metros de la playa. Precio: 650.000 Ptas. Entrega llaves 325.000 Ptas. resto 10 años RUSTIC J. Valentí. C/. Velázquez, 6 pral. Tel. 225600 (27)

ARENAL, Estupendos áticos y sobreáticos, 2 y 3 dormitorios, baño, cocina, con galería, sala comedor con terraza, a 100 metros de la playa. Contrato 300.000, llaves 300.000, resto 15.000 mensuales intereses incluidos. RUSTIC J. Valentí. C/. Velázquez, 6 pral. Tel. 225601. (41)

ZONA PLAZA COLUMNAS. Estupendos pisos terminados, 3 dormitorios, 2 baños, cocina amueblada altos y bajos, sala comedor. Precio: 1.850.000.- ptas. RUSTIC. J. Valentí, calle Velázquez 6 pral. Tel. 225601. (29)

HEROES DE MANACOR. Piso llaves en mano. 4 dormitorios, 2 baños, sala comedor con terraza, cocina amueblada altos y bajos con galería, calefacción individual a gas. Precio: 2.350.000 Ptas. Entrega llaves 950.000, resto 5 años. RUSTIC J. Valentí. C/. Velázquez, 6 pral. Tesl. 225601. (44)

DISPONEMOS pisos en venta en casi todas las zonas de Palma. Consúltenos. LINDE. 224479. (14)

ZONA Avenidas, 4 dormitorios, 2 baños, calefacción individual gas, garaje opcional, 2.480.000. LINDE. 224479 (14)

SON ARMADAMS, piso a estrenar, 2 dormitorios, 2 baños, cocina amueblada, terraza 100 m2., 2.650.000. LINDE. 224479. (17)

BONANOVA, a estrenar, 4 dormitorios, baño, aseo, aparcamiento incluido, piscina comunidad, espléndida vista, inmejorable situación, 3.500.000. LINDE. 224479. (18)

SON ROCA (C/. Cabo Formentor, 3 dormitorios, terraza, muy buenas condiciones de pago. INMOBILIARIA ROS. Tel. 293808. (17)

CALLE ANTILLON, ático 4 dormitorios, baño, aseo, terraza. Ptas. 2.200.000 INMOBILIARIA ROS. Tel. 293808. (14)

SON OLIVA, sobreático, 3 dormitorios, gran terraza. Ptas. 1.500.000. INMOBILIARIA ROS. Tel. 293808. (16)

CALLE SALVA, 112 m2., 4 dormitorios, 2 baños, aseo terraza. Ptas. 2.000.000. INMOBILIARIA ROS. Tel. 293808. (17)

EN INCA, vendo en situación única, finca con solar de 120 m2., dos pisos construidos. 5.500.000 Ptas. Facilidades. Teléf. 282180-278150. (23)

PLANTAS BAJAS, zonas Fortí, Es Rafal, Arenal, desde 2.000.000. Facilidades. RIGO. 217122-217506. (19)

INMOBILIARIA GIMENEZ A.P.I. C/. José Tous Ferrer, 6-entl. Teléf. 22 12 42 · 22 12 35

PLAZA TOROS: Pisos 135 m2, 4 domitorios, con armarios, 2 baños, cocina grande, galería, trastero, sala-comedor. Entrada única: 500.000. Resto 15.000 mensuales, intereses incluidos

ARENAL: Pisos y áticos en 127 m2, 3-4 dormitorios, sala comedor con terraza, baño, aseo, cocina con galería, trastero, buena situación. Entrada: 250.000 y 15.000 mensuales, intereses incl.

TENIS: pisos, 4 dormitorios, 2 baños, cocina con galería, sala comedor, terraza. Precio: 2.400.000. Entrada única: 700.000. Resto 20.000 mensuales, intereses incluidos.

BALMES: Piso 5.º, llaves en mano, 3 dormitorios, baño y aseo, cocina con galería, salón comedor Entrada única: 500.000 Resto: 15.000 mensuales. Intereses incluidos.

PEDRO GARAU, piso 3.º llaves en mano, 3 dormitorios, baño y aseo, cocina con galería, calacomedor, entrada única 500.000,- Ptas. Resto 15.000,- Ptas. mensuales, intereses incluidos.

HOSTALETS: Piso, llaves en mano, 3 dormitorios, sala comedor, terraza, cocina amueblada, galería, baño completo. Precio: 1.700.000. Entrada única: 350.000. Resto: 14.000 mensuales, intereses incluidos.

SON ARMADANS: Piso, 3 dormitorios, sala comedor, terraza, cocina amueblada, galería, 2 baños, suelos parquet y mármol. Entrada: 800.000. Resto: 20.000 mesuales, intereses incluidos.

FABULOSO ATICO ZONA BLANQUERNA: 3 dormitorios, sala comedor con terraza 90 m2, baño y aseo, cocina amueblada. Entrada única 750.000. Resto: 20.000 mensuales, intereses incluidos.

ACEPTAMOS SU PISO COMO PARTE DEL PRECIO

FORTI, pisos y áticos 2, 3 4 dormitorios. baño, aseo gas ciudad, portero automático, ascensor, exentos contribución. Desde 1 millón 100.000. Facilidades 15 años. RIGO 217122-217506. (25)

PATRONATO OBRERO llaves en mano, 3 dormitorios, armarios, baño, aseo, gran cocina, galería-lavadero, pintado, empapelado, 1.825.000. Muchas facilidades. RIGO 217122-217506. (22)

ZONA PLAZA FLEMING; pisos de 3 y 4 dormitorios anmarios empotrados, 2 baños, cocina equipada, calefacción central, desde 1.800.000. Entrada 600 mil. Resto muchas facilidades. RIGO 217122-217506 (27)

BALMES, piso 4 dormitorios, terminado. 2.000.000 ptas. 461887. (10)

AVENIDA SAN FERNANDO pisos y áticos próxima entrega 4 dormitorios dobles, armarios empotrados. Muy buena calidad. Desde 1.900.000. Entrada 350.000. Resto facilidades. RIGO. 217122-217506. (25)

PROPIETARIOS: rogamos ofertas de pisos y locales en alquiler y venta entre Reyes Católicos y Avenidas. 461887. (17)

ZONA TENIS pisos y áticos 4 dormitorios, 2 baños, 1 aseo, acabados gran calidad, cocina completa, calefacción individual, 3.400.000. Exentos contribución. RIGO. 217122-217506. (24)

VIA ALEMANIA: vendo piso 4 dormitorios, calefacción, con aparcamiento. 461887. (10)

VIVERO. C/. Aragón, vendo piso 3 dormitorios, entrega inmediata, 650.000 ptas. con facilidades. QUETGLAS. Pza. Cont. 7. 224660. (18)

PISOS EXENTOS CONTRIBUCION

TRAVESIA C/. JUAN CRESPI

Terminación diciembre de 1978. 3 y 4 dormitorios, 2 baños, suelo cerámica, azulejos serigrafiados, carpintería de Oregón, aparcamiento y trastero, ascensor, calefacción individual a gas ciudad.

Construcciones JAIME GIBERT - RUIZ FUNEZ

Vía Alemania, 15. — Telf. 21 27 05 - 211946.

OCASION: CALVO SOTELO. Magnífico local comercial de 45 m2. de superficie, todo exterior Precio: 25.000 ptas./m2. RUSTIC. J. Valentí. C/ Velázquez, 6 pral. Teléf 225600. (27)

DIRECTAMENTE DEL CONSTRUCTOR

pisos y áticos de 3 y 4 dormitorios, 2 baños, exentos contribución, aparcamiento opcional zona Eusebio Estada, contrato 150.000 ptas. resto a convenir.

Teléfonos: 29.73.88 - 60.21.94

ATENCION PROPIETARIOS VIVERN MAYRATA

Necesita pisos, chalets, rústicas y apartamentos en venta y alquiler

c/. Velázquez 13 Tlf: 221548

9 TRASPASOS

TRASPASO, bar-restaurante, rentabilidad asegurada Ptas. 1.200.000. Facilidades. J. FERRA. 463510. (11)

TRASPASO local de 30 m. en zona Vía Sindicato. 600.000. Alquiler 10.000. 221688. (13)

LA CABANETA. Chalet, 3 dormitorios, sala comedor, cocina, aseo, cisterna, terraza, 600 m2. solar. 2.250.000 ptas. RUSTIC. J. Valentí. C/. Velázquez, 6 pral Teléfono: 225601. (25)

URGENTEMENTE necesitamos chalets, apartamentos y pisos en Palma o en zonas cercanas a Palma. LINDE. 224479. (15)

SON GOTLEU, 2.º sin ascensor, 3 dormitorios ,baño completo, cocina amueblada. 550.000 contado LINDE. 224479. (15)

ZONA PEDRO GARAU, a estrenar, sin ascensor. 4 dormitorios, baño, aseo, 2.500.000 Entrada: 500.000, resto 8 años directamente constructor. LINDE. 224479. (21)

CASA en Binisalem, 2 plantas, garaje, patio, 1.300.000 LINDE. 224479. (10)

ZONA FLEMING, 3 dormitorios, baño completo, cocina equipada, moqueta bien decorado, calefacción, 1.500.000. LINDE 224479. (15)

ARAGON, a estrenar, 3 dormitorios, cocina equipada; etc. 1.480.000 LINDE. 224479. (11)

FORTI, primer piso a estrenar, 3 dormitorios, baño completo, 1.300.000 LINDE 224479. (12)

ZONA Cruz Roja, a estrenar, 115 m2., 4 dormitorios, 2 baños, cocina amueblada, 2.350.000. LINDE. 224479. (16)

SANTA CATALINA, a estrenar, 4 dormitorios, 2 baños, 2.500.000 LINDE 224479. (11)

TENIS, pisos 133 m2. 4 dormitorios, 2 baños, calefacción individual gas aparcamiento incluido. 3.100.000. LINDE. 224479 (16)

SON ARMADAMS 135 m2 4 dormitorios, baño, aseo 2.500.000. LINDE. 224479 (11)

RAFAL, calle Curtixó, cuarto sin ascensor, 2 dormitorios baño completo gran terraza, 650.000 LINDE. 224479. (16)

inmuebles, particulares y constructoras

1 HIPOTECAS

DISPONIBLES varias partidas. ALEIX. Alejandro Rosselló, 32. 460842. (10)

INTERESA capital para Mahón e Ibiza, buenas inversiones: Informes, Hipotecas PALMER, Palma de Mallorca. C./ José Anselmo Clavé, 18, 1.º, de 10 a 1. Tl.: 216941. (26)

2 SOLARES Y TERRENOS

URBANIZACION Sol de Mallorca Magníficas vistas Entre pinos. Junto al mar Todos los servicios. Desde 4.400 ptas. m2 Teléfono: 581398 (19)

URBANIZACION Santa Ponsa parcelas desde 1.100 ptas m2 IMISA. Plaza de España, 4. Tel.: 226540. Venta directa del promotor (19)

SERRANOVA venta de solares vista al mar, por 1.450 pts semanales a pagar en 10 años. Teléf.: 527077 laborables o en Serranova domingos y festivos

VENDO solar en Bahia Grande. Informes, tel.: 278591 (10)

COMPRARIA contado solar Polígono la Victoria, unos 1.000 m2. Tel.: 296438. (11)

SOLARES en Costa de la Calma, Santa Ponsa, El Toro y en distintas zonas de Palma. Tel.: 227077. (18)

COMPRO solar buena situación. En Santa Ponsa. Tel.: 222623 - 213945. (10)

CALA FIGUERA (Santanyí). Vendo solar cerca del mar, 600 m2. a 450 pts. m2. Facilidades. Tel.: 292625. (17)

PORTALS NOUS vendo solar 600 m2., 35 mts., fachada. 800.000 ptas. con facilidades QUETGLAS. Pza. Cort. 7 224660 (18)

VENDO parcela Es Vergé (Esporlas), 2.400 m2., agua, luz. Informes teléfono: 681894. Horas comidas. (14)

SOLAR JUNTO AVENIDAS

En calle Pérez Galdós, de unos 1.000 m2. Formando esquina en calle de 20 metros y con proyecto aprobado. Vendo o aporto en sociedad.

Teléfono: 46.44.00

3 LOCALES Y DESPACHOS

LOCAL SOTANO en Plaza Serralta de 800 m.2 apropiado para almacén. Vendo a precio de costo. Facilidades. Telf. 464400. (19)

GRANDES LOCALES. Vendo junto Barbarela y Plaza Gomila. Precio interesante. Tel.: 464400. (12)

VENDO LOCALES terminados en el Rafal encima tienen 73 viviendas ocupadas. Exento 20 años contribución. Facilidades a 15 años. SAGARRA A.P.I. Tel. 273494. (23)

SE ALQUILA (sin traspaso), gran local de 220 m2., situado en la calle Teniente Mulet, a unos 150 metros Plaza Gomila. Alquiler 25.000 pts. mensuales. AGENCIA VICH. Tel.: 231622. (29)

ZONA PLAZA FLEMING alquilo locales a estrenar, de 125 a 150 m2 12.000 ptas. Tel. 217640. (16)

GRAN OPORTUNIDAD, vendo local de 300 m2. C/ Málaga, con fosa e instalación eléctrica, ideal taller mecánico. Total 2.200.000. Tel. 217640. (21)

LOCALES emplazados en la Avda. Calvo Sotelo, con salida por la bahía Ca'n Barbará, 2 plantas bajas de 391 y 444 m2. más tres plantas sótanos superpuestas de 274, 350 y 381 m2 (33)

DESPACHOS ubicados en el Edificio Reina, de 62 y 51 m2. y la posibilidad de adquirir una planta completa (19)

2.500 m.2 DE LOCAL

cerca de Calvo Sotelo, vendo o permuto por solar, o finca rústica próxima a Palma. Teléfono: 46.44.00.

VENDO

NAVE INDUSTRIAL EN POLIGONO «LA VICTORIA»

Superficie nave: 1.000 m2., sobre solar de 1.500 m2., instalación fuerza con cuadros distribución conexión maquinaria, planta oficinas totalmente equipadas, vestuario personal, etc... — Interesados llamar de 11 a 13'30 h. TELEFONO 21 79 98.

LOCAL muy céntrico (zona Correos). Vendemos local comercial constituido por dos plantas (sótano y semisótano) superficie total 462 m2. Por su emplazamiento y características resulta especialmente adecuado para discoteca, sala de juegos, etc. Informes venta: Teléf. 211197 y 266805. (39)

EN CALLE BALMES, 32, vendemos local de 487 m2. y con posibilidad de construir altillo de 200 m2. (18)

ALQUILO local calle Gabriel Carbonell, 54. Informes: Tel. 275176. (10)

ALQUILO dos locales en Illetas buena situación sin traspaso. Informes, teléfono: 401342 (12)

ALQUILO local unos 240 m2., dos puertas, teléfono, calle ancha, 250097 - 655132. (12)

VENDO o ALQUILO

Nave industrial, 2.700 m2., edificación sobre solar de 10.000 m2., a unos 12 kms. de Palma, junto carretera Sóller, con transformador electricidad y fuerza motriz, agua.

Informes: Telf. 464200 horas oficina. Después estas horas 260024

4 FINCAS

RUSTICA de pinar con manantial, árboles frutales, 50 cuarteradas, 27 kilómetros Palma Tel.: 227077 (14)

CALVIA diez rústicas de tres a media cuarteradas, algunas con casas reformables. Tel.: 227077 (14)

FAROLES TERRAZA y JARDIN

Electrica Española

costa y llobera nº 9 - tel. 46 27 66

PARTICULAR. Vendo en Campanet, 15.000 m2., con casita habitable, otra en ruinas, mucha agua, 600.000 ptas. Tel.: 402861-12 a 1. (21)

PARTICULAR a particular vendo 3.750 m2. pinos y casita. Sta. Eugenia. Tel. 291820. (13)

URBANIZACION Crestain vendo parcela 2.000 m2. de naranjas, cerrada de pared, casita con 2 dormitorios, agua y electricidad. QUETGLAS Pza Cort, 7. Tel.: 224660 (24)

BINISALEM vendo rústica 1.725 m2., de árboles frutales, cercado de pared, casita, cisterna y estanque. QUETGLAS Pza Cort, 7. 224660. (20)

5 ALQUILERES

ALQUILER televisores máxima garantía BOLSA DEL TELEVISOR Plaza Arzobispo Miralles 8-A. Telf. 216550 (14)

PRINCIPIO Aragón, sin muebles, 4 dormitorios dobles, baños. 13.000 ptas, 213673. (11 - 14 h.). (14)

CHALETITO montaña Portals Nous, amueblado, persona sola, 10.000. Mínimo 11 meses, 213673 (11 - 14 h.). (12)

DELFINARIUM. Apartamento amueblado, dos dormitorios dobles, vistas playa. Temporada. Olmos, 43. (10)

ARENAL apartamento amueblado, 2 dor., terraza, agosto, septiembre, temporada. Olmos, 43. 221202. (20)

ALQUILAMOS chalet fantástico amueblado, Sometimes, agosto o todo el año y apartamento chalet Arenal. 221202. (15)

AVENIDAS alquilo extraordinario piso totalmente amueblado, 4 dormitorios, comedor y sala de estar, baño, aseo, 14.000 ptas. Tel. 217640. (19)

SE BUSCA cafetería, bar o restaurante para alquilar durante un año o dos, posibilidades de traspaso, persona seria de profesión hostelería zona Arenal o Ca'n Pastilla, de obtenerse se tomará contacto en noviembre de cara a próxima temporada. Ofertas escribir: Miguel Charcossey. Westtangente núm. 53 4030 Ratingen-3 Alemania. (49)

ALQUILARIA piso sin muebles, tres, cuatro dormitorios, zona Hacienda. Telf 231501 (10)

ALQUILO vivienda señorial en Son Rapiña, 4 dormitorios, 2 baños, comedor, oficio, 3 salas, mucho jardín, pinos, piscina, lavadora, lavavajillas, congelador. Tel.: 238465. (23)

M.C.D. 2022

anuncios económicos

5 ALQUILERES

ALQUILO cuarto piso, buen precio. Informes, de 9 a 11 y de 3 a 7 tarde, en Pasaje Ca'n Curt, 14-1.º (22)

ALQUILO piso amueblado, 7.000 ptas. Tel. 245222. (10)

CA'N PASTILLA alquilo apartamento amueblado. Tel. 261861.

COMPARTO piso con chico centro Palma C/. Ramón Berenguer III núm. 2-4.º Hora de visita 7 tarde, a 10 de la noche. Precio 5.000 ptas. todo incluido. (27)

PARTICULAR: alquila piso amueblado, zona Es Fortí. Tel. 280470. (10)

ALQUILO piso amueblado en Paseo Mallorca. Informes: Paseo Mallorca, 9 (Portería). (11)

ZONA PASEO MALLORCA. Alquilo magnífico piso sin muebles, 5 dormitorios, 3 baños, calefacción, buenas vistas, terraza espaciosa. 210322. (18)

SON VERI. Alquilo por temporada planta baja amueblada, 4 dormitorios, teléfono y vistas al mar. 210322. (16)

ZONA PUERTO POLLENSA Alquilo apartamento amueblado, 2 dormitorios, terraza, vistas al mar y piscina. 210322. (15)

ZONA SAN AGUSTIN. Alquilo apartamento amueblado, 2 dormitorios, terraza con vistas al mar 210322 (14)

ALQUILO agosto apartamentos frente Delfinarium, piscina, playa Tel. 225393. (Sra. Miralles, 8 a 14 horas). (15)

ALQUILER TELEVISORES. LA BOLSA DEL TELEVISOR. Pza Arzobispo Miralles 8-A Teléfono: 216556

6 CHALETS

URBANIZACION Sol de Mallorca Chalets excelente calidad. Estilo ibicenco Todos los servicios. Teléfono 681398. (14)

SE VENDE chalet con 10.000 m2. terreno, piscina. Precio: 4.000.000, contado. Tels. 272451 - 461230 (14)

LAS MARAVILLAS, 2 plantas, jardín, 6.500.000,- **COSTA CALMA,** 6 dormitorios, jardín, piscina 9.500.000,- **SON ARMADAMS,** 6 dormitorios jardín, 7.000.000,- Palmañola Valldemosa, Santa Ponsa todas zonas. Teléf 250213. (27)

DE PARTICULAR a particular mes de agosto busco para alquilar chalet amueblado con piscina, jardín cerca del mar 3 dormitorios y living Interesados llamar al 298700 Srta. Perla (29)

LAMPARAS HIERRO FORJADO
Eléctrica Española
costa y llobera nº9-tel.46 27 66

CABANETA: Vendo planta baja tipo chalet, 600 m2 de jardín, 2.250.000 ptas Plaza García Orell, 14, 2.º (17)

1.375.000 ptas.

Particular vende por ausentarse, chalet en construcción en Sa Cabaneta, solar 800 m2., con vista al Arenal, agua corriente y electricidad, piscina, 4 dormitorios, garaje, etc..., muy buena inversión, precio contado 1.375.000 pts. Razón Telf.: 256211.

7 APARTAMENTOS

CA'N PASTILLA, ático 2 habitaciones, 2.700.000,- MARAVILLAS, 2 y 3 habitaciones lujo, 2.500.000 PALMA varias zonas, precios interesantes. Teléfono 250213 (20)

MAGALLUF particular vende apartamento, 2 habitaciones, vistas al mar, 1.550.000 ptas. Tel.: 681338 (13)

FAROLES TERRAZA y JARDIN
Eléctrica Española
costa y llobera nº9-tel.46 27 66

CA'N PASTILLA vendo estudio a estrenar de 30 m2 más terrazas de 20 m2. hermosas vista 4.ª planta Entrada 300.000 y facilidades Tel. 217640. (24)

APARTAMENTO de 2 habitaciones en la calle Calvo Sotelo, en finca con muy pocos gastos. Precio: 1.350.000 ptas. (18)

APARTAMENTOS, Paguera, Santa Ponsa, Palma Nova Costa d'en Blanes, dos tres dormitorios, para vender y alquilar. Tel.: 227077 (18)

PLAYA ARENAL primera línea particular vende piso amueblado tres habitaciones, 1.750.000 Verlo, apartamentos, Pil Lari, 10o-4a. junto Balneario 5 (20)

ARENAL vendo ático, 4 dormitorios, baño, aseo, cocina amueblada, terraza vista al mar Llaves en mano. QUETGLAS. Pza Cort 7 Tel.: 224660. (22)

ALQUILO apartamento amueblado zona Arenal, frente Club Náutico. Tel. 291617. (10)

ALQUILERES apartamento en Ca'n Pastilla. Teléf. 232318. (10)

SE VENDE en El Arenal apartamento 3 dormitorios terrazas, piscina, aparcamiento, comunidad económica. Tel.: 252095. (15)

8 CASAS Y PISOS

ZONA GENERAL RIERA, directamente del constructor pisos y áticos terminados 2 3 y 4 dormitorios desde 1.000.000 ptas. Teléf 463249 (19)

EN SON XIGALA se venden pisos 130.000 ptas entrada y 5.500 mensuales llaves en mano informes: Jaime III núm 23 4.º-2.ª Teléf 213108 (24)

ZONA PL ESPAÑA. Vendemos pisos terminados, 3 dormitorios áticos aparcamientos y locales comerciales Facilidades de pago. Informes: Eusebio Estada 21 Telf.: 230523. (22)

PLAZA PARIS vendo piso 3 dormitorios, 2 baños completos, salón comedor, cocina, balcón y galería. Nuevo, 3.000.000. 290390. (18)

PISO en Son Armadams, esquina soldado Marroig, vendo en construcción, de dos dormitorios con 50 m. de terraza. Teléfono: 464400. (20)

PARTICULAR vendo piso plaza Capitol, 3 habitaciones, baño, sala comedor galería, cocina y armarios equipados. 1.350.000 pts. Tel.: 275518 de 4 a 8 tardes. (24)

VENDO PISOS a estrenar en Hostalets. 4 dormitorios baño y aseo 1.900.000 ptas. 300.000 entrada única, 15.000 mensuales con intereses incluidos. A.P.I. SAGARRA. Tel.: 273494. (25)

VENDO ATICO con dos terrazas junto vía cintura (Aragón), 3 dormitorios, 1.975.000 ptas. 300.000 entrada 15.000 mensuales con intereses incluidos. A.P.I. SAGARRA. Teléf. 244925. (25)

VENDO 6.º piso en Pza. París todo exterior 130 m2., 4 dormitorios (hace esquina) 2.300.000 ptas. (facilidades). SAGARRA, A.P.I. Tel. 273494 (21)

VENDO 5.º piso a estrenar (El Rafal) 4 dormitorios, baño y aseo, con aparcamiento, exento 20 años de contribución. 1.750.000 pts. Facilidades. SAGARRA A.P.I. Tel. 244925. (26)

VENDO ATICO en C/. Fausto Morell. Mucho sol 3 dormitorios, 2 terrazas, cocina fantástica. 2.400.000 Ptas. (Facilidades). SAGARRA A.P.I. Tel. 244925. (21)

VENDO PISO en Son Gotleu, 2 dormitorios dobles Precio 700.000 ptas. (facilidades). SAGARRA A.P.I. Tel. 244925. (16)

C./ OLMOS nuevo, moderno amueblado, dos dormitorios dobles, gran salón, 1.300.000. 221202. (12)

LAMPARAS HIERRO FORJADO
Eléctrica Española
costa y llobera nº9-tel.46 27 66

PISOS situados en la bahía de Ca'n Barbará, de 4 habitaciones, terraza con vista sobre el Paseo Marítimo, 176 m2. (20)

GRAN OPORTUNIDAD vendo piso antiguo de 3 dormitorios, C/. Hostales, 8. Total 400.000 ptas. Tel. 217640. (16)

CAMP REDO extraordinario 5.º piso de 140 m2., 4 dormitorios, baño, aseo, C/. Collure. Total 1.500.000. Entrada 500.000 y facilidades. Tel. 217640. (22)

PLAZA MAYOR, extraordinarios pisos y áticos a estrenar de 170 m2. más terrazas. Con calefacción individual. Precio total pesetas 4.500.000. Teléfono: 217640 (25)

LOS GERANIOS, extraordinario piso de 5 dormitorios, 2 baños, y 1 aseo, con teléfono salón comedor. Totalmente decorado, aire acondicionado, aparcamiento. Acabado de primera calidad Tel. 217640 (27)

EXTRAORDINARIO duplex a estrenar C/. Diana (Frente Club Militar Es Fortí) 200 m2. más terrazas, acabados de primera calidad Total 6.700.000. Tel. 217640. (28)

ZONA TENIS pisos cuatro dormitorios, dos baños, completos, cocina amueblada, armarios empotrados, calefacción a gas individual, materiales de acabado de calidad. Precios desde 3.100.000 ptas. aparcamiento incluido Informes en la obra, calle General Ansaldo, esquina Monterrey. Telf. 289043. Construcciones Juliá. (40)

ZONA ARAGON, pisos áticos sobreáticos 4-3-2 habitaciones, baño, aseo, armarios, grandes terrazas cocina amueblada, facilidades 18 años, verlos en C/ Málaga 28. sábados mañanas abierto Tel.: 27-30-58. Pisos con jardín. (30)

PARTICULAR vende piso junto a Vía Roma, 4 dormitorios con armarios empotrados, salón comedor, cocina, despensa, 2 galerías, cuarto trastero, 2 baños, precio 2.500.000 ptas al contado. Teléfono 215047 (29)

VENDO piso Héroes de Manacor, tres habitaciones, parquet y cocina amueblada, precio 1.200.000, entrada 600.000, resto a convenir. Tlf.: 272043. (20)

PLANTA BAJA, Sargento Febrer Adrover, tres dormitorios, garage. Tel.: 227077. (10)

VENTA DE PISOS

En calle Aragón, núm. 56
Dos últimas viviendas de 4 dormitorios, 2 baños: 2.600.000'— Pesetas
Pisos lujo en calle Marqués de la Cenia y Paseo Marítimo, de 4 y 5 dormitorios.
M. PERELLO CAMPS
CONSTRUCCIONES
Calle Aragón, 6 Telf.: 46 25 58

VIVIENDAS EN SON XIGALA

Protección oficial, Grupo I, 3 dormitorios, salón comedor, baño, cocina, terrazas. Precio autorizado oficial. Facilidades.
COFORSA. Vía Alemania, 2, 5.º B.
Teléfono: 295900.

MARAVILLOSO ATICO EN PASEO MARITIMO

- Duplex de 318 m2. de planta y 250 m2. terraza duplex.
- 4 habitaciones con baño más sector aparte para servicio.
- Fantásticas vistas sobre Bahía y Bellver.
- Sonorización y aire acondicionado.
- Parking en sótano y posibilidad amarre barca en Ca'n Barbará.

Información:
Teléfonos: 26 68 05 y 21 11 97

9 TRASPASOS

SE TRASPASA peluquería señoras. Alquiler bajo. Zona Cala Mayor. Llamar al teléfono 402171, de 2 a 3. (17)

VENDO o traspaso bar Restaurante Nacional Palma Nova Informes Canals Mascaró Palma Nova

POR NO PODER atender, se traspasa, papelería. H. de Manacor, 88. Buena clientela (13)

SANTA PONSA, trapaso por no poder atender Barbacoa Stop. en pleno rendimiento, precio interesante Información Gran Centro Comercial, local 63, frente discoteca Caramba. (23)

SE TRASPASA por no poder atender, bar snack en El Arenal, renta antigua, Teléf. 261069. (15)

TRASPASO peluquería señoras zona turística Tel. 680655 (10)

SE TRASPASA bar bodega Reyes calle San Joaquín núm. 18. Telf: 290077 (11)

ATICO en La Vileta, dos dormitorios, maravillosa vista, 1.000.000. Teléfono: 227077. (11)

ZONA COLL DE'N REBASSA y Ciudad Jardín. Venta de pisos directamente del constructor, exentos junto al mar, cuatro dormitorios, dos baños, cocina doble ventilada con galería ,comedor con gran terraza, grandes ventanas con mucha luz y mucho sol. Entrada a convenir, resto quince años, teléfono 270452. (46)

SON GOTLEU, piso dos dormitorios, empapelado 170.000 entrada, 6.000 mensuales. 232265. (11)

VENDO piso grande, gran salón, bonitas vistas, ideal para médicos, similar. Cerca Avenidas. Teléfono 216571. (15)

ZONA CONDE SALLENT. Vendo piso a estrenar 4 dormitorios, 2 baños, terraza espaciosa, cocina completa, armarios empotrados. Precio: 3.000.000 Facilidades. 210322. (21)

ZONA ARAGON. Vendo piso 3 dormitorios. Precio: 1.000.000. Entrada 500.000. Resto facilidades. 210322. (13)

ZONA 31 DE DICIEMBRE. Vendo pisos lujo 4 y 5 dormitorios, calefacción. Precio 2.900.000. Facilidades. 210322. (16)

POR NO poder atender, de, bien situado. C/. Despuig, 7-C. Santa Catraspaso bar nuevo, grantalina. (15)

TRASPASO tienda artículos regalo e interior en calle Olmos núm. 19, dos plantas, teléfono, hilo musical, aire acondicionado. Precio: 1.900.000. Interesados llamen al 272050, Srta. Eugenia. (26)

SE TRASPASA bar-Rte. Facilidades. Informes Tel.: 214505 (10)

TRASPASO Bar, zona Atarazanas, 650.000 contado. Alquiler local 5.000. Calle Forteza, 21.

TRASPASO: Bar en Calamayor, buena situación Informes, teléfono 401342. (10)

TRASPASO puesto ultramarinos mercado Santa Catalina. Informes: San Magín núm. 8 estanco. 10 h. mañana a 14 h. y de 17 h. a 20 h. tarde. (23)

SE TRASPASA tienda de comestibles por no poder atender. Teléfono 265889-270874. (12)

SE TRASPASA, tienda por no poder atender en Plaza Mayor. Tel.: 268155. (12)

TRASPASO tienda toda montada cualquier negocio, alquiler 5.000. Informes en la misma, Padre Molina, 28, de 5 a 8 tarde. (20)

SOCIO para restaurante barbacoa, sala de fiestas, terraza, bar, piscina, con capital o sin. Tel. 602298. (16)

TRASPASO tienda confección, infantil o varios. Buena clientela, excelente situación. Para entrevista teléfono 279209. (14)

CA'N PASTILLA alquiler de motocicletas y servicio de reparación ruedas. Por no poder atender negocio pleno rendimiento información tardes de 17'30 a 20'30. Tel. 266884. Oportunidad precio. (27)

VENDO local ultramarinos, Mdo. Olivar, puesto 18 C. (10)

SE TRASPASA Bar Goa a pleno rendimiento. Plaza Progreso. Tfno.: 237887. (11)

SE TRASPASA RESTAURANTE

DE 1ª CATEGORIA SITUADO EN EL CENTRO DE PALMA. TOTALMENTE INSTALADO. Tel. 464813. De 18,30 a 20,30.

bolsa del motor

10 MOTOCICLETAS

MOTOS Salom y Del Barrio Calle Tomás Forteza, 20. Distribuidor Sanglas, B.M.W. Kawasaki Benelli Laverda Motos usadas procedentes cambios. (19)

MOREY
PRESTIGIO GARANTIA
automoviles
Capitán Vila, 38

SANGLAS 500 S PM-K. Sanglas 400 PM-J, solo estrenadas y Montesa Trial 250 c. c. (16)

MOBYLETTE AV-72 para vender. Informes: C./ Calvo Sotelo, 330 - D San Agustín. (10)

BULTACO Matador MK 9, 3.000 Kms como nueva. Mañanas 292399 (10)

PARTICULAR vendo Ossa Mick Andreus 250 PM-D en buen estado. Tel.: 274615 (12)

VENDO Lambretta «Jet 200» PM-I, impecable. C/. Orquídeas, 65. Palmañola. (10)

VENDO Guzzi 850 PM-B. AUTOS BEVERLEY. Tel. 299889. (10)

VENDO Sanglas 500 PM-K, AUTOS BEVERLEY. Tel. 299889. (10)

B.S.A. 650 bicilíndrica, vendo particular. 160.000. Teléfono 270293.

VENDO Lobito, 74 c. c. PM-G. Llamar Tel.: 288744 (10)

11 AUTOMOVILES

garage LA ISLA

GARAJE LA ISLA. Facilidades de pago hasta 4 años, sin entrada, varios a elegir, mínimos gastos. Compra-venta de automóviles nuevos usados y antiguos VENDO: Seat 131 - 1600, PM-H R-12 familiar PM-C, R-6 PM-G, R-8 PM-D, 4-L económico, R-5 PM-C; 4-L PM-C; Seat 1.430 PM-C varios a elegir, 127 2 y 3 puertas 124 familiar PM-B 124 PM 850, Seat 600 D y E Simca 1.200 PM-A especial, Citroen Diane-6 y C-8 familiar PM-D Mini 1.000 PM-E. Citroen 2 HP Morris, Gordini, 850 y 600 muy económicos Se admiten cambios Calle Aragón, 67. Tlf.: 240197 (115)

GARAGE METROPOL Automoviles

CASA FUNDADA EN 1965

GARAGE METROPOL, vendo automóviles, facilidades hasta 4 años, sin entrada, todos modelos y precios garantizados OFERTAS: SEATS: Seat 131-1600 5 marchas, 1430 familiar, 1430, 124, 124 Sport 1800, 127 LS, 2, 3 y 4 puertas, 850 N y E, 850 4 puertas, 600, 132-1600 5 marchas, 132 equipo butano, 1430-Perkins Diesel, R-12 S, R-6, R-5, R-7, R-4, R-8 Citroen GS Palas, C-8 familiar, Dianne 6, 2 HP (como nuevo) Simca 1200, Simca 1000, Austin 1.100, Austin 1.100 familiar, Mil 850, furgonetas Cambios C/ Gabriel Llabrés, 10, Tlf.: 275031 (junto cine Metropolitan Palace). (102)

AUTOMOVILES 500 MILLAS

DIESEL

132, 1.430, 124 y 1.500 (más de 15 coches con motores gasoil).
SAVA PERKINS y MERCEDES

—Garantizados.
—4 años facilidades.
—Sin entrada.
500 MILLAS . Héroes de Manacor, 43. Teléfono 464883 y Aragón 178. Tel. 241185.

CENTRO AUTO

COCHES

132 Diesel	PM-G
131-1600	PM-I
1.430 F U	PM-6
124 Familiar	PM-140
127 4 puertas	PM-P
127 3 puertas	PM-D
133	PM-F
850-E 4 puertas	PM-A
600 E	PM-B
R-12	PM-160
R-6	PM-F
R-8 TS	PM-B
3 CV	PM-85
4 L	PM-136

MG Midgett. Facilidades 4 años.
Palma: Fco. Sancho, 26
Inca: Gral. Goded, 38.

AUTOMOVILES 500 MILLAS

VENDE TODA CLASE DE MARCAS Y MODELOS
—Garantizados
—4 años facilidades.
—Sin entrada.
500 MILLAS . Héroes de Manacor, 43. Telf. 464883 y Aragón, 178. Telf. 241185

FORMULA-I
COMPRA-VENTA AUTOMOVILES USADOS
Avda. San Fernando, 37 Tel. 28 05 40

COMPRA VENTA automóviles usados, Avd San Fernando, 37. Tel. 280540. Posibilidad de compra sin entrada Facilidades tres años. Renault R-12 familiar PM-B impecable, Renault R-12 S PM-B impecable, Renault R-6 PM, 166.000 repasado, Mini 1.275 LT PM. 140.000. Alpine (motor ajustado de nuevo), Seat 1.200 Sport PM-H (impecable, muchos extras), Seat 127 3 puertas PM-D repasado, Seat 124 familiar repasado Seat 600 varios modelos, Seat 850 varios modelos, Citroen C-8 PM-156.000 en perfecto estado. Citroen Azam 6 varios. Seat 1.500 diesel varios modelos, Simca 1200, PM-162.000 repasado (86)

VENTA RECAMBIOS USADOS toda clase de automóviles Archiduque Luis Salvador, 122. Tel 290897. (11)

COMPRO TODA CLASE coches usados y accidentados. Tel. 290897. (10)

SEATS 133 varios, 127, 850 varios y Seat 600. C./ Bolero, 18-20 Tel.: 254749. (15)

DARDER, S. A.

Distribuidores SEAT . FIAT . LANCIA Entrega inmediato de todos los modelos Venta automóviles usados, todas marcas en Aragón, 215 y Rosselló y Cazador, 22. Palma.

Seat 133 lujo

De 1 año. Se vende sin entrada y 3 años de facilidades.

c/ Guillermo Massot 43
Teléfono 29 07 60

PARTICULAR

Vendo 127
Admitiría cambio Seat 600. Facilidades.
Tel.: 274940.

AUTOS LEVANTE

Tte. Sánchez Bilbao, 22. Sin entrada. Facilidades 3 años. Garantizados.
Seat 850 PM-E, Seat 1.430 PM.-143.000, Seat 133 PM-G, Seat 124 PM-162.000, Seat 124 PM-A, Seat 850 PM-127.000 económico, Seat 850 especial 4 puertas, R-8 TS PM-G. R-12 S PM-A. R-8 matrícula Gerona 79.000. Simca 1.000 PM-95.000. Mini 1.000 PM-146.000. Honda PM.-165.000. Seat 600 PM-143.000

M.C.D. 2022

anuncios económicos

11 AUTOMOVILES

AUTOMOVILES AVENIDA, S.A.

COMPRA COCHES, valoración máxima matrículas altas, aceptamos cambio y facilidades 3 años sin entrada. IMPORTACION: Mercedes 220 Compacto. Mercedes 220 S. Alfa Romeo. SEATS 132-1800 gasoil, PM-H, 124 Coupé, 1810, 1.430 familiar, 1.430 butano PM-F. 1.430 varios. Varios 127 PM-F. B y B, 133 PM-H y G, 600 PM-A varios. RENAULTS: R-16, R-12 super butano, PM-F, PM-A y B, R-12 varios, R-6, R-5 varios, R-8 varios. SIMCA 1.200; Citroen C-8, Citroen Brek 4 L, y 850 Cupé, baratos. Avda. Gral. Primo de Rivera, 22 (frente gasolinera Avenidas). (107)

VENTA de recambios usados, de toda clase de automóviles, Calle Archiduque Luis Salvador (frente bar Luis). Tel.: 293506. (17)

COMPRO TODA clase de coches usados y accidentados Calle Archiduque Luis Salvador, (frente bar Luis). Teléfono, 293506. (17)

MOREY PRESTIGIO GARANTIA automoviles Capitán Vila, 30

SIN ENTRADA y 3 años de facilidades. Cambios por nuevos y seminuevos. Revisados y garantizados. (16)

RENAULT 12 TL familiar, PM-J, solo estrenado. Sábados mañana abierto. (11)

R-4, letra A. Perfectas condiciones, plancha pintura y motor. (10)

R-8, PM-A, 4 faros. Revisado totalmente. Garantizado. (10)

SIMCA 1.200 T.I. Seminuevo PM-I, impecable. Cambios y facilidades. (11)

SIMCA Rally GT. Muy bien tratado. Originalmente conservado. (10)

SIMCA 1.000, Ganga, 25.000 Ptas. y otro 65.000 PM.-150.000. (10)

COUPE 850, Barato, 60 N 25.000 Ptas., pintado y revisado. Austin Victoria. Ganda. (13)

127 PM-F. 2 y 3 puertas. Lujo. Cristales color. Luneta térmica, Etc. Novísimo. (14)

133 PM-G con radio, muy nuevo. (10)

600 E, varios elegir, buen precio. 600 D revisado. (10)

850 Esp. 4 puertas, 850 N. PM-F, seminuevo. (10)

1.430 y 124. Muy buen estado. PM-E. (10)

CITROEN GS Palas PM-I, barato, sensacional y GS Club PM-K. (14)

132-1.800 Perkins 5 velocidades. (10)

FURGONETA Citroen muy buena. Revisado. (10)

3 C.V. PM.74.000. Citroen Breack familiar. (10)

MOREY PRESTIGIO GARANTIA automoviles Capitán Vila, 30

MINIS: GT, 1.000 y 850 varios a elegir. Garantizados, 4 años facilidades. Sin entrada 500 millas. Héroes de Manacor, 43. Tel. 464883 y Aragón 178. (Junto cruce Vía Cintura). Tel. 241185 (31)

GARAU AUTOMOVILES SEAT VENDEDOR AUTORIZADO

NUEVOS. Venta todos modelos SEAT. Usados. Gran surtido todas marcas. Revisados y garantizados. Visítenos. Sólo cerramos domingos. Eusebio Estada, 46. (20)

AUTOMOVILES 500 MILLAS

SEAT 124 año 77 varios, novísimos, garantizados, 4 años, facilidades, sin entrada, 500 MILLAS. Héroes de Manacor, 43. Tel.: 464883 y Aragón, 178, Tel.: 241185. (25)

DIANE 6 varios a buen precio. Garantizado, 4 años facilidades. Sin entrada, 500 MILLAS, Héroes de Manacor, 43. Tel.: 464883 y Aragón, 178. Tel.: 241185. (25)

SEAT 133 L y N, año 77, poquísimos kms. Garantizados, 4 años facilidades. Sin entrada. 500 MILLAS. Héroes de Manacor, 43. Tel.: 454883 y Aragón, 178. Tel.: 241185. (28)

GARAU AUTOMOVILES SEAT VENDEDOR AUTORIZADO

NUEVOS. Venta todos modelos SEAT. Usados. Gran surtido todas marcas. Revisados y garantizados. Visítenos. Sólo cerramos domingos. Eusebio Estada, 46. (20)

AUTOMOVILES 500 MILLAS

BARATISIMOS. Seat 600 y 850. Simca 1000. Morris garantizados. 4 años facilidades. Sin entrada. 500 MILLAS. Héroes de Manacor, 43. Tel. 464883 y Aragón, 178 (junto cruce vía cintura). Tel. 241185

SEAT 127 de 2, 3 y 4 puertas. Gran surtido. Garantizados. 4 años facilidades. Sin entrada. 500 MILLAS, Héroes de Manacor, 43, tel. 464883 y Aragón, 178, tel. 241185. (39)

SEAT 132. 1800 y 1600 muy nuevos, aire acondicionado Extras. Garantizado. 4 años facilidades. Sin entrada 500 MILLAS, Héroes de Manacor, 43, tel. 464883 y Aragón 178, tel. 241185 (28)

SIMCA 1200. Varios todos los modelos. Garantizados. 4 años facilidades. Sin entrada. 500 MILLAS, Héroes de Manacor, 43, tel. 464883 y Aragón 178, tel. 241185. (25)

RENAULT 8 TS y normal. Varios. Renault 4 económico Garantizados. 4 años facilidades. Sin entrada. 500 MILLAS. Héroes de Manacor, 43. Telf. 464883 y Aragón 178. 241185. (27)

VENDO 600 buen estado, 35.000 pts. Informes: 275389. (10)

GARAGE VIDAL

COMPRA-VENTA de vehículos usados (garantizados): Mercedes 280 SE M.-776...; Mercedes 250 SE PM-J; Renault-8 PM-C; Renault-12 PM.-146...; Seat-850 B.-D; Seat-850 PM-B; Seat-127 PM-D; Seat-127 4 puertas PM-F; Seat 124 PM.-167...; Crystler 2.000/automático PM-C; Seat 1.430 Ranchera PM-153... Seat 127 PM-F; Renault 7 PM-I; Renault 5 PM-F; Renault 8 PM-D; Simca 1.200 PM-D; Simca 900 PM-B; Diane 6 PM-141... Exposición y venta: Avda. Alejandro Rosselló, 16. Teléfono: 460940. Palma. (75)

GARAU AUTOMOVILES SEAT VENDEDOR AUTORIZADO

NUEVOS. Venta todos modelos SEAT Usados. Gran surtido todas marcas. Revisados y garantizados. Visítenos Sólo cerramos domingos Eusebio Estada 46 (20)

PARTICULAR vende Dyane 6, semi nuevo. Aragón, 19. Tel.: 463705. (10)

OCASION vendo Seat 600 PM-156.000. Seat Coupe 850 A, toda prueba. Tel.: 250736. (14)

PARTICULAR vende 1.500 gasolina, buen estado, 45.000 Tel.: 271693 9-1 y 4'30-8 (14)

SEAT SPIDER, varios, garantizados. 4 años facilidades. Sin entrada. 500 Millas. Héroes de Manacor, 43 Tel. 464883 y Aragón. 178 Tel.: 241185. (22)

CITROEN GS. PM-F, rojo, impecable, garantizado, 500 MILLAS, Aragón, 178. Tel.: 241185. (13)

RENAULT 12. Super, varios muy nuevos, 500 MILLAS, Héroes de Manacor, 43 Tel.: 464883. Y Aragón, 178. Tel.: 241185. (19)

AUTOMOVILES 500 MILLAS

IMPORTACION: B.M.W. 1800, Javelin A.M.X. PM-B Jaguar MK-10 garantizados. 4 años facilidades. Sin entrada 500 MILLAS, Héroes de Manacor, 43 Tel. 464883 y Aragón, 178 Tel. 241185. (31)

AUTOMOVILES 500 MILLAS

SANGLAS 500 y 400, novísimas, electrónicas, extras. Garantizados, 4 años facilidades. Sin entrada 500 MILLAS. Héroes de Manacor, 43. Tel. 464883. (31)

COMPRO al contado coches usados en buen estado. Automóviles FONS, Aragón, 14. Tel.: 463415. (14)

VENDO motor gasolina 1430 con accesorios Tel.: 522077, Sebastián. (10)

«DIESSEL» Dodge Dart impecable contado 230.000 Ptas. Tel. 266419. (10)

VENDO Seat 850 y Simca 900 buen estado. Calle Brondo, 1. (11)

VENDO furgoneta DKW F. 1.000 y Austin 1.300. Infante Jaime, 64-1º. (10)

VENDO Seat 133 PM-I 1402, pocos kilómetros, semi nuevo, 150.000 pts. Tel.: 402885 (10)

VENDO Seat 124 particular, buen estado, económico, Teléf. 293294 y 292167. (11)

VENDO Seat 850 de particular a particular 35.000 pts. Teléfono: 239657. Tardes. (11)

garaje LAS COLUMNAS COMPRA-VENTA DE AUTOMOVILES

PZA. DE LAS COLUMNAS. Seat 127 PM-D, Seat 124 D PM-A, Seat 600 E, Seat 850, 850 4 puertas, Simca 900. Obsequiamos con 12 lavados gratis a todos los compradores. (52)

FURGONETA Renault 4-F y Citroen AKS. Varios Garantizados. 4 años facilidades. Sin entrada. 500 MILLAS, Héroes de Manacor, 43. Tel. 464883. (22)

VENDO Seat 600 E, matrícula M.-904.000 a toda prueba, 65.000. Tel.: 221027. (14)

SEAT 132 instalación Butano, Garaje MUNDIAL, Margarita Caimari, 7. (10)

SEAT 124 Sport. Garaje MUNDIAL, Margarita Caimari, 7. (10)

1.800 PM-G aire acondicionado, radio cassette. Garaje MUNDIAL, Margarita Caimari, 7. (12)

SEAT 133 L gasolina normal, 1 año matriculado. Garaje MUNDIAL, Margarita Caimari, 7. (13)

SEAT 128 PM-I pocos kilómetros. Garaje MUNDIAL, Margarita Caimari, 7. (11)

SEAT 127 PM-F. Garaje MUNDIAL, Margarita Caimari, 7. (10)

RENAULT 12 TS familiar PM-I. Garaje MUNDIAL, Margarita Caimari, 7. (12)

RENAULT 6 PM-B y PM-C. Garaje MUNDIAL, Margarita Caimari, 7. (14)

SIMCA 1.200 PM-H varios. Garaje MUNDIAL, Margarita Caimari, 7. (10)

CITROEN Dyanne 6 PM-C. Garaje MUNDIAL, Margarita Caimari, 7. (10)

SEAT 127 PM-C, 850 PM-C. Informes: Tel. 237476. (10)

OCASION particular vende Coupé PM.-110.000, impecable, 80.000 ptas. contado. Tel.: 276850. (12)

VENDO 133 PM-G. Autos BEVERLEY. Tel.: 299889. (10)

VENDO 124 PM-G. Autos BEVERLEY. Tel.: 299889. (10)

VENDO taxi licencia Palma. Avenida de los Pinos, 38. Ca'n Pastilla. (11)

VENDO Seat 127 PM-F, cuatro puertas. Autos BEVERLEY. Tel.: 299889. (11)

VENDO R-12 PM. 164.000. Autos BEVERLEY. Tel.: 299889. (10)

12 CAMIONES

SE VENDE camión Avia PM. 3.588-C, con volquete. Informes: Tel.: 231766 (horas oficina). (14)

SEAT TODOS LOS MODELOS NUEVOS A ESTRENAR, ENTREGA INMEDIATA

CAMBIE SU COCHE USADO POR UN SEAT

CONDICIONES DE PAGO: LAS SUYAS

comercial mallorca, s.a.

C/ Pascual Ribot, 18. Tel. 23 71 44 - 23 67 49

AUTOS LEVANTE

Antes MOTOSHOP

Tte. Sánchez Bilbao, 22
Sin entrada. Facilidades
3 años. Garantizados

Seat 850 PM E
Seat 1.430 PM-143.000
Seat 133 PM-G
Seat 124 PM-162.000
Seat 124 PM-A
Seat 850 PM-127.000 económico
Seat 850 especial 4 puertas
R-8 TS PM-G
R-12 S PM-A
R-8 matrícula Gerona 79.000
Simca 1.000 PM-95.000
Mini 1.000 PM-146.000
Honda PM.-165.000
Seat 600 PM-143.000.

HOSTELERIA

COCINERO: deseo contacto con cocinero para posible trabajo en restaurante de Palma. Deberá residir en Palma o alrededores, interesados dirigirse a plaza Atarazanas 13 (Bar C'an Plome) preguntar por Victor, o SEAF/PPO calle Miguel Marqués, 13. Ref. Bz-7229 (38)

SERVICIO DOMESTICO

NECESITAMOS matrimonios camareras doncellas, jornaleras asistentas señoritas niños. Conseguimos mejores sueldos. General Mola 15 pral (15)

SE OFRECEN cocineras, doncellas señoritas niños jornaleras asistentas por días o horas. Teléfonos: 222890 225078-225061 (16)

SE NECESITA empleada de hogar interna. Sabiendo cocina. Poca familia. Buenas condiciones. Informes telf.: 215971 (15)

SE NECESITA: matrimonio sin hijos, ella cocinera, él chofer para familia extranjera. Con buenos informes. Sueldo extra. Plaza Olivar Edif. España 1º D Telf.: 211697 de 10 a 1'30 y de 5 a 8 (34)

SE NECESITA matrimonio, cocineras doncellas cuerpo casa, camareras, asistenta externas e internas sueldo a convenir. Plaza Olivar Edificio España 1.º D (21)

SE OFRECE, toda clase de servicios domésticos, con seriedad y garantía Tel.: 211697. Plaza Olivar Edificio España (17)

SE NECESITA mujer de limpieza fija, todo el mes. Sólo por las mañanas. Llamar de 9,30 a 12. Al teléfono: 230236. (21)

SE PRECISA chica servicio doméstico, inútil sin referencias. Tel. 264813. (10)

SE PRECISA chica de servicio interna, le gusten los niños. Mayor 18 años. Se valorará conocimientos cocina Telf 400382. (19)

SE NECESITA muchacha servicio doméstico; mayor de edad, interna. Buen sueldo, llamar de 10 a 5 tarde. Tel.: 234123. (19)

EMPLEADA de hogar necesito. Responsable y con informes. Todo estar y cocina. Sueldo 17.000 pts. Teléfono: 262563. (17)

SE NECESITA señora o señorita. Trabajos casa, cocina, precio a convenir Informes Tel. 299547. (14)

bolsa del trabajo

IMPORTANTE

LAS EMPRESAS están obligadas a solicitar de las Oficinas de Colocación los trabajadores que necesiten, los que a su vez tendrán obligación de inscribirse como parados cuando hayan de solicitar tal ocupación (Art. 3.º Ley de 10-2-1943). Las infracciones serán castigadas con multas de 1.000 pesetas. PARA LA PUBLICACION DE ANUNCIOS LABORALES ES INDISPENSABLE EL VISA DE LA OFICINA DE COLOCACION

13 DESEAN TRABAJO

SE OFRECE joven administrativo por horas. Tel.: 240707. (10)

SE OFRECE furgón reparto con chofer. Tel.: 400321 (10)

14 OFRECEN TRABAJO

MODAS

EULALIA, moda femenina. Confecciones prendas de señora. Admite telas y arreglos. Huertos, 1-B. Teléfono 211613. (14)

CLASES DE CORTE. Confección, sistema Martí, Horario convenir, Modas EULALIA. Telf. 211613 (12)

ACADEMIA DE CORTE. Iniciación cursillo intensivo, calle Luis Martí, 4, entlo. C. (junto Banca March). Teléf 461126 (17)

MODAS ISABEL. Confección a medida, corta y prueba. Se arreglan toda clase de vestidos. calle Luis Martí, 4, entlo. C. (junto Banca March). Tel 461126 (25)

PELUQUERIAS

SE NECESITA oficiala y media oficiala que sepa manicura y brusing para Peluquería Encarna, dirigirse Oficina Empleo S. Ramón y Cajal, 15. Ref.: 12479. Tel.: 403180. (25)

PELUQUERIA de señoras Mercedes, Calvo Sotelo, 24 Tel. 280827, precisa oficiala o medio oficiala conozca técnicas modernas. (Ref. 13121). (18)

MAQUINARIA

VENDO moldura Marba en perfecto estado. Teléfono 271106, de 2 a 3 h. (13)

5 REGLAS PARA VENDER SU VEHICULO USADO

1ª. Decirnos a qué precio quiere vender su vehículo
2ª. Depositar su vehículo en Hiperauto.
3ª. Marcharse tranquilamente y despreocuparse de todo.
4ª. Cuando Hiperauto le llame porque ha vendido su vehículo, pasar a cobrar al contado.
5ª. Pagarle a Hiperauto una pequeña comisión por sus servicios.

hiperauto

General Ricardo Ortega, 48 — Teniente Sánchez Bilbao, 16
Teléfono: 24.49.48 — Palma

FINANCIAMOS LAS OPERACIONES HASTA 4 AÑOS

un diario para... MARCA la juventud deportiva MARCA

M.C.D. 2022

anuncios económicos

SE RECIBEN EN AGENCIAS DE PUBLICIDAD Y EN NUESTRAS OFICINAS: Pº MALLORCA, 9
CONSULTENOS: TEL. 23 11 77

DOMINGOS Y MARTES: 5 PTAS, PALABRA. MIERCOLES A SABADO: 4 PTAS, PALABRA. (MINIMO 10 PALABRAS)

bolsa del trabajo

14 OFRECEN TRABAJO

VARIOS

GANE DINERO, efectuando trabajos caseros y direcciones mano o máquina. Apartado 256 ALTEA (Alicante). (14)

PROPONEMOS trabajo casero: Manual, direcciones. 30.000 mensuales. PUBLI-RENTA. Alboraya (Valencia). (10)

SE NECESITAN mujeres para coser vestidos en casa con experiencia. Informes: Razón 243007.

TRABAJO FACIL. Direcciones. Bien remunerado Rubies. Santa Marta. 3. Lérida (10)

PARA TARDES libres, se precisan: jóvenes ambos sexos. Para departamento comercial. Imprescindible buena presencia, deseos de superación, interés e iniciativa personal. Se ofrece: Formación a cargo de la empresa, no es preciso experiencia, elevados ingresos Interesados personarse en C./ Juan Crespí, 10, 1.º - C, de 10 a 12 y de 5 a 7 tarde. (54)

NECESITO profesor autoescuela titulado Informes Oficina de Empleo Santiago Ramón y Cajal 15. (Ref 11.971) (14)

SE PRECISAN señoritas para masajes, con o sin experiencia. Incorporación inmediata. Presentarse de 16'00 a 20'00 horas; C/ Francisco Sancho, 30 principal. Ref. 11.594. (22)

REF./SEAF 3097. Se necesita mecánico gasolina diesel, planchista y soldador carrocero. Informes: de 9 a 12. Telf. 274292. (18)

SE NECESITA mecánico oficial 1ª especialista en motos vespa Presentarse Oficina Empleo, S. Ramón y Cajal, 15. Ref.: 13058. (18)

OFRECEMOS trabajo 3 horas diarias a personas hablando escandinavo, holandés o alemán. Buenos ingresos. Informes: teléfonos 221793-92 de 4 a 7 tarde. Tef. 13016. (22)

SE NECESITA oficial chapista en talleres Gotu. C/. Fausto Morell, núm 12 o Oficina de Empleo S. Ramón y Cajal. (19)

SE NECESITAN empleadas para instituto de depilación a la cera. Informes. Oficina Empleo, Santiago Ramón y Cajal. 15. Ref.: 13.110 (19)

NECESITO señoras y señoritas para venta-promoción de productos de limpieza. Sueldo de 1.000 a 2.000 ptas diarias (a comisión). Para informes C/ Francisco Fiol y Juan núm. 2. (Bar Paraíso) preguntar por Sra. Antonia (33)

SE NECESITA vendedor embutidos y vinos, sueldo y comisión preferible trabaje productos similares. Teléfono 213391. (15)

URGE chica para trabajo manual, con alguna noción dibujo. Infórmese teléfono 288351 de 9 a 11 (mañanas) (17)

SE PRECISAN personas dinámicas, con facilidad de palabra y buena presencia, para empresa de 1er. orden Trabajo fácil y agradable. Los ingresos serán superiores a las 40.000 Pts mensuales. Presentarse hoy de 10 a 1 por la mañana y de 5 a 7 por la tarde en Pza. Olivar. Edificio España, 1.º-H. INCESA (50)

SE NECESITA chico-a para oficina, con experiencia turística, imprescindible buenos conocimientos inglés hablado y escrito. Oficina Empleo: C/. Santiago Ramón y Cajal, 15. Ref 13129 (24)

EMPRESA en expansión necesita seis plazas agentes, comisión para promoción venta, sus artículos indispensables para oficinas, comercioss, clínicas, hospitales, bares, hoteles, restaurantes, pescaderías, colegios, granjas y casas particulares en general. Interesados llamar al 250453, de 10 a 12 y de 6 en adelante. Sr. Mir. (44)

SE NECESITA persona a comisión para vender artículo a tiendas souvenirs y artesanías. Teléfono 230426. (15)

COMPAÑIA española de seguridad nacional necesita técnicos de electrónica, oficiales varias categorías informes Oficina Empleo S. Ramón y Cajal. Ref. 13128. (20)

NECESITAMOS MATRIMONIO

para trabajar durante julio y agosto en chalet cercanías Palma. Necesario saber cocinar, servir la mesa y chófer. Sueldo interesante. Teléfono: 21 79 20.

PERSONAS AMBOS SEXOS

Quieran asociarse y desorrollarse en una organización con presente sólido y de gran futuro:
Contacte hoy mismo al teléfono:
29 42 67, de 10 a 13 horas.

ENTIDAD NACIONAL

PRECISA PERSONAL PARA DEPARTAMENTO DE PRODUCCION

SE REQUIERE:
- Edad de 20 a 35 años.
- Buena presencia.
- Cultura general.
- Facilidad de palabra.
- Provengan del ramo ventas (no imprescindible)
- Vehículo propio.

SE OFRECE:
- Preparación a cargo de la entidad.
- Trabajo totalmente dirigido.
- Remuneración a convenir según valía (pudiendo superar fácilmente las 30.000 ptas.)
- **Interesados presentarse en Avda. Conde Sallent, 17-3.º, de 9'30 a 13 horas.**

URGENTE NECESITAMOS PERSONAL

Empresa ubicada en las islas Baleares con proyecciónen toda la península, necesita cubrir diferentes puestos.

Las personas interesadas deben reunir los siguientes requisitos:
- Informe de trabajos anteriores.
- Deseos de trabajar durante todo el año.
- Ser responsable en concordancia con el puesto a desempeñar.
- Poseer cultura general, nivel medio.
- Tener su domicilio en Palma o zonas limítrofes.

Si es usted la persona que buscamos le ofrecemos:
- Integración en plantilla.
- Incorporación inmediata.
- Seguridad Social.
- Trabajar en una empresa 1ª en su género.
- Remuneración del orden de las 50.000'— pesetas mensuales.
- Absoluta reserva a colocados.

ABSTENERSE CURIOSOS

Para una amplia información sobre nuestra oferta, pueden llamar el D.F.P.C. Teléfono 23.52.78 para pedir entrevista personal.
Sólo atenderemos peticiones de horas los días 27, 28 y 29, de 10 h. a 13 h. Secretaria Srta. PAQUITA.

SE PRECISA

UNA EMPLEADA DE HOGAR Y TAMBIEN UNA COCINERA. SUELDOS DE 20.000 A 25.000 PESETAS.

LLAMAR TELEFONO 46 09 98

MODAS MADRIGAL

Necesita vendedora a comisión, buena presencia y experiencia.
Plaza Santa Eulalia, 4.

OFRECEMOS TRABAJO A MATRIMONIOS JOVENES

- Necesitamos cubrir varios puestos fijos en las islas de Mallorca, Menorca e Ibiza.
- Sólo nos interesan parejas que deseen trabajar juntos todo el año.
- No tengan contraídos ningún compromiso con ninguna otra empresa.
- Que posean un nivel cultural aceptable, y deseos de obtener un futuro sólido inmediato conjuntamente.

A ELLOS LES OFRECEMOS INCORPORACION INMEDIATA, SEGURIDAD SOCIAL PARA AMBOS, FACTIBLE JORNADA INTENSIVA TODO EL AÑO, INGRESOS DEL ORDEN DEL 1.100.000'— Ptas. ANUALES. A TRATAR CON LOS PROPIOS INTERESADOS.

Para entrevista personal tienen que presentarse ambos en el HOTEL BELLVER, Paseo Marítimo. El viernes día 28, de 5 h. a 8 h. NO ATENDEMOS POR TELEFONO. PREGUNTEN AL PORTERO.

OTRAS SECCIONES

15 HOSPEDAJES

ALQUILO habitación, dos camas. Teléfono: 272563. (10)

PARTICULAR. Alquilo habitación, cerca Plaza España, para una señorita, o dos. 213766. (11)

CAMA, dormir, un joven, Honderos, 45, 5.º - 2.ª (10)

16 ENSEÑANZAS

FRANCES. Principiantes-Protesorado Niños y adultos. ALIANZA FRANCESA. Teléfono 214101 (11)

AUTO - ESCUELA RIOVER Aprenda a conducir teórica y práctica. Plaza Mercedarios, 10. Tel. 216208.

MECANOGRAFIA sistema audiovisual Aprenda en sólo 14 horas CENTRO UNO. Vía Portugal, 1-A, 2.º. Telf.: 224371 (frente Instituto Ramón Llull). (21)

INGLES todos niveles, individuales, grupos reducidos. Enseñanza garantizada. Telf. 296675. (10)

ACADEMIA Olmos, repasos y recuperaciones EGB, BUP, Graduado. ACADEMIA OLMOS Olmos, 21, 1.º, Tel.: 210098. (15)

OPOSICIONES para Auxiliares de la Administración Civil del Estado. Exámenes en breve. Preparación. Tels. 462186. (15)

PROFESORA prepara oposiciones para el Instituto Nacional de Previsión y Son Dureta. Telf. 462186. (14)

OPOSICIONES para auxiliares administrativos de ICONA. Exámenes en Palma, preparación. Tel. 462186. (13)

MATRICULA ABIERTA para curso de escaparatismo (Iluminación, técnica de montaje, rotulación, etc.). Tel. 282180. (14)

MATEMATICAS COU Y BUP, contabilidad, auxiliar administrativo, banca, taquigrafía y práctica de oficina, iniciación francés para niños, graduado escolar y clases de refuerzo para recuperaciones. Tel. 282180. (27)

MATEMATICAS para universitarios, contabilidad mecanizada y técnica, acceso universidad mayores 25 años y ayudas a universitarios. Tel. 282180. (19)

INGLES profesor nativo, clases de recuperación para niños. Tel.: 227183. (10)

UNIVERSITARIO alemán da clases de alemán, inglés y francés. Llamar de 15 a 17, Tel. 231219. (16)

CURSO DE ORTOGRAFIA y Redacción, EGB, GE, Banca, Comercio práctico. Solicite hora. Telf. 227220. (14)

¿DIFICULTADES en aprobar examen teórico conductor? Clases individuales. Teléf. 227220. (10)

DESCRIPTIVA. Arquitectura, aparejadores, COU en Palma. Estudiante 3.º Arquitectura. Teléfonos: 210350 - 527120. (13)

MATEMATICAS. BUP, EGB. Se ofrece estudiante 3.º Arquitectura. Teléfonos: 210350 - 527120. (11)

PROFESOR da clases particulares, matemáticas, física, química. Tel.: 235847. (10)

PROFESOR especializado en matemáticas y ciencias, da clases a partir primero agosto. Teléfono: 235905 y 614148. (16)

INGLES, Alemán, Holandés. Profesora extranjera da clases particulares. Teléf. 288621. (10)

INGLES Y ALEMAN. Profesores nativos En grupo de 3 alumnos, 1.200 pesetas mensuales. IDIOMAS RAABL. Plaza Santa Magdalena, 3. (19)

SE DAN CLASES particulares de inglés, interesados llamen al 463426. (10)

UNIVERSITARIO daría clases Matemáticas, Física, B.U.P., C.O.U. Tel.: 271337. (10)

LICENCIADA, da clases EGB, BUP, Graduado Escolar. Abogado de Graduado Social. Tel. 244173. (13)

TERRASA SOLAND, clases particulares preparación EGB, BUP, COU. Reválida 6.º Guillermo Massot, núm. 2-3.º Tel. (mañanas) 271991.

17 MUSICA

INSTRUMENTOS profesionales procedentes de cambio Amplificadores con bafle Sinmarc bajo B2160 39.000; Amplificador y bafle B-80 29.000; bafle Sinmar Guitarra 14.000; Bafle organo 2X15" 18.000 Amplificador de voces Sivium 12.000; Amplificador guitarra Fender Twin 49.000; Eco Won Copicat 16.000; Elevador Music Son 4.500; Clarinete Levington 7.000; Saxo barítono Nillet 28.000; Guitarra eléctrica Song 12.000; Sintetizador Wurlitzer 39.000; Unidad de ritmos Percusionet 20 19.500; Mesa mezcladora WEM con resonancia 39.000 MUSICAL VIA ROMA. Vía Roma, 7. (77)

ALTA fidelidad procedente de cambio Bafles Celestión 8.000; Vieta Dos 8.000; Discoteca Dinasound 35.000; Philips 4.000; Hifi 2 Vías 4.000; Hifi 3 Vías 4.000; Wortrex 5.000; M-S vieta 7.000; Magnetofón Akai CX 280 reversible 59.000; Akai cuadrofónico 69.000; Platina cassette Pioner 4141 Dolbin 49.000; Amplificador Wintec 19.500; Wortrex 17.000; J V C., 22.000; Amplificador receptor Marantz 2 x 20W 39.500; Pioneer 2 x 30W modelo 535 39.900; Sintonizador Vieta F M stéreo 7.000; Giradiscos ELAC -810- 18.900; B.S R., 10.000. MUSICAL VIA ROMA, Vía Roma, 7 (79)

ORGANISTA profesional. Gran ocasión, procedente de cambio, órgano casi nuevo modelo H-100 electromagnético pedalier dos octavas, dos teclados de cinco octavas, cuatro juegos de Ton-bars, mueble cónsola 650 000. Facilidades de pago Entrada mínima. MUSICAL VIA ROMA. Vía Roma, 7. (40)

COMPRARIA piano en buen estado, teléfono 276175, 270452. (10)

SE OFRECE batería con carnet para conjunto hotel. Tel.: 242115. (10)

SE OFRECE cantante, toco guitarra y bajo, para grupo que trabaje todo el año Tel.: 271974 de 3 a 4 Pedro. (21)

VENDO Music-Son 2.000 con dos bafles para bajo. Tel. 270601. (10)

SE DAN CLASES particulares de flauta. Interesados llamar al 463426. (10)

SE NECESITA urgente para trío con trabajo hotel bajista cantante u organista-cantante, llamar de 10 - 1,30 y de 4 - 8 al núm. 243418. (24)

18 RADIO Y TV

ELECTRONICA Tur, Servicios Técnicos. Toda clase de reparaciones de radio y televisión Son Nadal, 63 Teléfono 272606. (17)

TELESTAR, Reparaciones televisión a domicilio. Servicio económico y rápido, Padre Molina, 28. Teléfono 296670. Sábados abierto. (16)

REPARACIONES urgentes a domicilio. Reparamos televisores blanco-negro y color Antenas colectivas-individuales. Sin cargo desplazamiento. Reparamos en domicilio. Servicio rápido, económico. Sábados abierto. Teléf.: 246183. (26)

REPARAMOS televisores y antenas. Servicio a domicilio rápido y garantizado. Telf 277025 (10)

ANTESA, reparaciones televisores y antenas. Servicio rápido a domicilio. Teléfono 241195. (11)

REPARAMOS antenas y televisores. Servicio rápido. Teléfono 290839 (10)

TELECON. Telf.: 254805. Servicio económico-urgente Reparaciones a domicilio Antenas individuales-colectivas. Televisores blanco-negro color. Autoradios Sábados abierto todo el día. (23)

ACUDIMOS en el acto. Reparaciones televisión y antenas. Total garantía. Precios económicos. Sábados abierto. Teléfono: 298858 (16)

REPARAMOS televisores, antenas y radio-cassettes. Servicio rápido y económico. Tel.: 281147 (10)

REPARACIONES TV a domicilio, instalaciones reparación antenas SATELSA BALEAR Escultor Galmés, 2. Teléfono 291267. (14)

TECNICO televisión blanco negro, color. Reparación puesta a punto, nacionales importación. 211273 290497. (13)

ANTENAS TV. somos especialistas, reparamos el mismo día, garantía total. Telf.: 277241. (12)

ATENCION: para reparar su TV urgente llamar a los Tels.: 273406 y 292659 acudimos antes de dos horas, precios económicos (20)

19 NAUTICA

AQUA SONIC. Revolucionario aparato anti suciedad y caracolillo en los cascos de las embarcaciones cualquier eslora, Garantía 2 años sin sacar del barco. Ahorre varadas, combustible y pintura. Náutica MUS El Molinar. (32)

MARINER, Fuerabordas japoneses lo más avanzado en técnica y calidad. Pregunte a sus usuarios y ésta será su marca. Náutica MUS. El Molinar (24)

DUFOUR 24, Dufour 2.800, Dufour 31. Cruceros a vela. Confort seguridad, calidad y belleza Y primera marca internacional. Náutica Mus. El Molinar. (22)

SUPER PESCADOU. El barco de pesca de 35 palmos con motor diesel y vela. Seguro, eficaz y bien construido. Náutica MUS. El Molinar. (23)

RESINAS para construcción y reparación embarcaciones, Fibras relleno. Disolventes, etc. Pinturas marinas. BENDIX, Mariano Aguiló 24. Telf 270895 (18)

TORNADO 31, seminuevo. Procedente de cambio por West - Wind. Comercial MALLORCA. Pascual Ribot, 18. (14)

VENDO motor Jhonson 25 H. P., impecable. Telf.: 210612. (10)

OCASION, vendo lancha Orozco, impecable, motor Volvo 170 H.P. Informes: 250736. (10)

anuncios económicos
(Sin recargo alguno)
llamando al nº
231177
de 8 a 2 y de 4 a 7

M.C.D. 2022

anuncios económicos

SE RECIBEN EN AGENCIAS DE PUBLICIDAD Y EN NUESTRAS OFICINAS: Pº MALLORCA, 9
CONSULTENOS: TEL. 23 11 77

DOMINGOS Y MARTES: 5 PTAS, PALABRA. MIERCOLES A SABADO: 4 PTAS, PALABRA. (MINIMO 10 PALABRAS)

otras secciones...

19 NAUTICA

VENDO vivienda y cochera barca y varadero. Cala Figuera. Santanyí. Tel.: 237890. (12)

OPTIMIST. Compraría de ocasión. Tel.: 222623 - 213945. (10)

VENDO barca, motor y remolque. Todo por 85 mil ptas. Informes: Piscis, deportes. Juan Crespí, 12. Palma. (17)

SNIPE madera más carro metálico, todo 50.000 ptas. Tel. 266419.

VENDO lancha motor Perkins 120 H.P. velocidad aproximada 20 nudos Tel. 260132. (12)

VENDO embarcación 6 metros, motor Perkins, gasoil. Tel. 265655-273363. (10)

REPARACION
de todo tipo de embarcaciones en cualquier punto de la isla. Motores gasolina y Diesel. Especialidad en V 8. Máxima garantía y seriedad. Tel. 613220 — 286635.

20 COMPRAS

COMPRO maquinaria para bar, carnicería, supermercado. Toda clase. Calle Beatriz de Pinós, 73. Telf 244058. (15)

COMPRA venta antigüedades La Piedra mallorquina. Pza. Sta. Eulalia, 7. (10)

COMPRO muebles usados, antiguos y modernos. Paso a domicilio. Teléfono: 299755. (11)

SRTA. PARTICULAR compra piano cruzado en buen estado. Tel.: 238528, de 9 a 11. (14)

BUSCAMOS armario metálico y estanterías o repisas metálicas usadas. Tel. 675851. (10)

COMPRO para restaurante, puerta compresor y demás para cámara frigorífica, pilas y mesas de trabajo, acero inoxidable, estanterías metálicas. Teléfono: 237839. (21)

21 VENTAS

VENDO maquinaria usada para bar, carnicería, supermercado, toda clase, calle Beatriz de Pinós, 73 Telf 244058. (16)

PARTICULAR vendo sintonizador amplificador J. V. C. y pletina cassette Sharp, Tel. 256211. (11)

VENDO 1 molino moler café para llenar bolsas, también ralla queso y galletas, 1 sumadora registradora, 2 balanzas de pie de 10 kilos, 1 de 3 kilos colgante inoxidable, 5 taburetes bar 1 calentador de tapas, 1 máquina de tricotar, 1 góndola, 2 mesas plegables de 3 metros largo y varias estanterías metálicas. Informes: Padre Molina 28, de 5 a 8 tarde (62)

MECCANOTREN, el más extenso surtido en trenes eléctricos, accesorios, kits, aeromodelismo. Solicite información del CLUB MECCANOTREN Misión, 9. Palma (19)

TELEVISORES usados todas marcas y en muy buen estado, desde 3.000 pts. con garantía. Telestar, Padre Molina, 28. Teléfono: 296670 (20)

SE VENDEN estanterías de pared y góndola y mostrador novísimo, menos mitad precio. Teléfono 266702. (15)

VENDO vitrina congeladora (conservadora), dos metros toda acero inoxidable, dos motores, 95.000 Facilidades. Tel. 255142. (16)

VENDO unos 40 tablones de 3 a 4 metros. Andamios de hierro-7 maquina de cortar, una guillotina, máquina de hacer regatas nueva incluyendo furgoneta 2 caballos, todo 170.000 pts. Informes: 217337. (32)

VENDO vitrina mostrador Kelvinator, Tel.: 217337. (10)

OCASION, vendo novísimo mostrador para bar con mármol. Telf. 650796. (10)

AUTENTICO Mantón Manila seda natural, cruda, color paja, abaniqueras, con AB isabelinos, soperas y otros. Tel.: 238523. De 9 a 11. (20)

VENDO dormitorio dos camas, completo o piezas. Tel. 254047. (10)

VENDO buen comedor y varios muebles. Precio convenir. Inme mes agosto. Tel. 244914. Tardes de 2 a 6. (17)

VENTAS. Grua Graset 15 m. pluma. Tel. 232318. (10)

VENDO dos ventiladores de colgar grandes de tres palas y tres más pequeños también de tres palas a precio de ganga y un dormitorio colonial nuevo, 1'35 completo y un comedor nuevo tipo rústico a precio interesante. Servimos a domicilio en Palma sin recargo. C/. Tomás Forteza núm. 57, bajos, Tel. 463526 — 464853. (53)

PELUQUERIA DE SEÑORAS Y SALON DE ESTETICA
SE VENDE
Completamente equipado y preparado para explotación inmediata.
Excelente situación.
Tels. 28 17 09 — 23 55 71.

MAQUINAS DE COSER «REFREY»
Máquinas de coser domésticas, automáticas e industriales. (Toda la gama). Muebles secreter-Motores, agujas, aceites, aparatos luz. Colocación motores a domicilio. Reparación máquinas de coser todas las marcas. Delegación en Mallorca CASA CAPO, Juan Bauzá, 38. Tel. 27 26 45. A 300 mt. Pl. Las Columnas. Palma.

DE PARTICULAR A PARTICULAR
Por ausencia del propietario se vende salón de modas muy bien situado en zona turística de clase. Contiene dos plantas de lujo, 3 oficinas, jardín para desfiles, furgoneta, sastrería, etc.... incluidas también unas 300 prendas y personal completo.
El propietario se compromete a seguir unos meses más como director conserje en caso de necesitarlo. — Precio 22 millones de ptas.. Diez millones al contado y el resto a convenir. — Interesados llamen al Tel. 40 16 22, entre 8'— y 9'30 ó 15'30 y 16'30.
ABSTENERSE CURIOSOS

22 PERDIDAS

DESAPARECIDO Seat 600 blanco. PM. 6639-C, gratificaré teléfono 232371. (10)

ROBADA moto Montesa Cota 74 PM-G 6110. Telf. 288297. Gratificaré. (10)

23 TRANSPORTES

mobeltrans s/a
MUDANZAS, guardamuebles, embalajes, Telf.: 246015 - 270775. Calle Sureda, 53-A, Palma. (10)

MUDANZAS J. MUT. Ofrece sus servicios especializados. Embalajes, guardamuebles, traslados pianos, cajas caudales, maquinaria, camiones grúa. Llámenos y pasaremos a hacerle presupuesto. Teléfonos 278044 - 274656. Curtixó, 31 (Vivero).

NOCHE y DIA Transportes S. A.

CAMIONES GRUA. Mudanzas. Guardamuebles. Teléfonos 291800 - 291804. Noches y festivos: 241726.

TRANSPORTES BAUZA. Trailera, camiones, grúas. Transportes barcas. Tels.: 297307 252716 (10)

MUDANZAS CATALAN transportes en Baleares y península. Económicos. Incluso festivos. Tlf. 293102.

CAMIONES POL
GRUAS Y TRAYLERS
Transportes diversos
Especialidad en embarcaciones, maquinaria, etc.
Tels. 274067 - 275026

24 ANIMALES DOMESTICOS

ADIESTRAMIENTO CANINO. Disciplina y defensa. Régimen interno. Los Valientes. 265125. (11)

CRIADERO «LOS VALIENTES». Venta cachorros Dobermann hijos campeón de España, Schnanzer mediano hijos campeón de España, Cocker Spaniel, Dachhund pelo liso, Boxer y Foxterrier pelo liso. Telf. 265125.

ADIESTRAMIENTO CANINO, régimen interno, pensión para perros. «Los Sauces». 237735-213638 (11)

CANYPLANT

VENTA perros de raza, calle Francisco Manuel de los Herreros. Teléf. 270566. (13)

PAJARERIA, C./ Cardenal Rossell, núm. 77. Vendemos perros Pastor Alemán. (10)

VENTA DE CONEJOS. Conejos de alta selección: Gigante, España, Californiano, Neozelandés y Leonado de Borgoña. Exposición y ventas: C/. Eusebio Estada número 135. Tel. 294158. (25)

VENDO cachorros Basset (Salchichas). Tel. 237735-213623. (10)

SAFARI

VENTA de perros de radel Sepulcro, núm. 5 (travesía Jaime III). Teléfono 214162. (18)

VENDO cachorros perdigueros, raza excelente. Informes: 275389. (10)

VENDO cachorros, pastor alemán con pedigrée L.O.E. Tel. 237735-213623. (10)

EXTRAVIADO Dobermann macho, negro-fuego, en El Arenal. Se gratificará. Tel.: 265125. (12)

ESCUELA oficial adiestramiento canino (CEPP) abierta matrícula nuevo curso disciplina-guarda-defensa hasta 31 corrients. Informes 246695. (17)

VENDO
cachorros Gran Danés y Coll, con pedigree. Llamar al 464997 después 8 noche.

25 DIVERSOS

LIMPIEZA DE ALFOMBRAS Moquetas, sofás butacas. Guardamos alfombras PINGUINO Teléf. 294340. (11)

BOMBAS sumergidas de eje libre. Grupos bomba elevación de aguas. Eléctrica PUIGCERCOS Héroes de Manacor, 30 Tel. 240919-246198. Palma. (20)

GRUPOS electrógenos gasolina y diesel, motores eléctricos reductores de velocidad, soldadores eléctricos. Eléctrica PUIGCERCOS. Héroes de Manacor, 30. Palma. (19)

AHORRE DINERO Y PAGUE COMO QUIERA. Con nuestro sistema de venta y colocación de papeles pintados moquetas, pinturas y revestimientos interiores. Desde una simple habitación a un piso completo. Trabajos rápidos y de primera calidad. Presupuestos sin compromiso. OSTA. c/ Padre Bmé. Pou, 2. Teléfono 297477 (46)

REPARACIONES y reformas de albañilería. Informes: Martín Caimari Teléfono: 294289 (10)

SE SIRVE TIERRA preparada y estiércol a domicilio. Sacos de tierra preparada y sacos de estiércol mínimo 5 sacos. Teléfono 231766. (21)

FONTANERO, instalaciones y reparaciones urgentes. Teléfono 293327. (10)

SALON DE MASAJES, ambiente serio y distinguido. Señoritas especializadas. Abierto de 11 a 8,30. Sábado inclusive. Avda. Argentina, 67-2º. (junto Banco de Vizcaya). L. Segura. (26)

BENMA limpieza de moquetas sistema Mr. Steam o P.E.S. Guardamos alfombras. Tel.: 250057. (13)

BENMA limpia alfombras, moquetas y tapicerías. Recogida y entrega domicilio. Tel.: 250057 (12)

LIMPIEZA DE OFICINAS y su conservación, confíela a EL BRILLO BALEAR. Pida presupuesetos. Teléf. 222700. (15)

CRISTALES, escaparates. Su limpieza y conservación confíela a EL BRILLO BALEAR. Tel. 222700 (13)

NUEVO SALON PALMA. Masajes 11 a 14, tardes 16 a 20,30. Atendido por señoritas. Diplomada M. B. Martorell, Barón de Pinopar, núm. 8, 2º, 1ª (Titulada antes en Salón Palma). (29)

MAESTRO albañil, reparaciones urgentes, chalets y reformas. Telf.: 462740. (10)

JARDIN DE INFANCIA. Es Pont d'es Tren, (maternal e infantil), abierto de lunes a sábado inclusive, de 7 mañana a 10 noche, calle Obispo Massanet, 25. Telf.: 245045. (23)

CORTINAS OPACAS (de tejido laminado) aislantes contra la luz, el calor, el frío, el ruido, ideales para chalets y apartamentos turísticos. MONBER. Fornaris, 39 (La Soledad). Teléf.: 276924 - Palma. Horario 8 - 14 (32)

TOLDOS. Presupuestos sin compromiso. Almacenes Aragón. Aragón 40. Telf. 270100. (10)

ELECTRICIDAD y fontanería. Se hacen reparaciones domésticas urgentes. Tel.: 230947. (10)

PINTOR empapelador, reparaciones eléctricas. Tel.: 227078 (tardes). (10)

REPARACION rápida de persianas enrollables y gradalux. Telf.: 279437. (10)

PINTOR - empapelador. Servicio inmediato. Garantizado. Presupuestos sin compromiso Tel. 295677. (10)

ARREGLOS inmediatos de persianas enrollables y gradalux. Tlf.: 241541 - 271378. (10)

SALON LUZBEL, les ofrece en su nuevo gabinete, una amplia gama de masajes, atendido por 4 señoritas. Titulada M. A. Rodríguez. Calle Alferez Gralla Lladó, 23 primero. (Detrás Plaza Toros). (28)

SALON CAPRI: Ofrece sus servicios de masajes terapéuticos, deportivos y relax, atendido por señoritas. Calle Francisco Sancho, 30, principal. M. A. Rodríguez. (22)

URGENCIAS. Fontanería electricidad y termos en 2 horas sin recargo Tel.: 242119. (12)

SALON JUPITER masajes atentidos por nuevas señoritas. C./ Gabriel Maura, 15, 1.º, 1.ª, sábados cerrado. Diplomada (doña M. C. Carmona). (19)

REPARACIONES urgentes frigoríficos, electricidad cocinas de gas, cafeteras neveras, termos y frios domésticos e industriales, fontanería, teléfono 24 horas diarias, Palma: 285166 (22)

BLANQUEOS Y PINTURAS ABRINES. Femenías, 30-3º-5ª Telf.: 281496. (10)

SALON EMPERATRIZ. Masajes, abierto sólo tardes, de 4 a 9, C/. Obispo Maura, 26-5.º-2.ª (16)

PUERTAS y PERSIANAS nuevas y usadas. Pasaje Son Cok, núm 7. Teléfono 243181 (12)

TIERRA Y ESTIERCOL a domicilio, tierra marrón y tierra preparada (tierra negra cribada con arena y estiercol). Informes: Tel.: 226390. (20)

ESTANTERIAS METALICAS
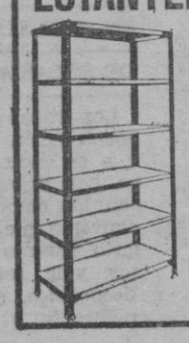
DEXION COINTRA
ENTREGA INMEDIATA
Consúltenos
DISTRIBUCIONES
FEGA
Av. CONDE SALLENT, 17
Tels: 21 36 67 - 21 45 87

BALNEARIO PAGUERA
Pase un día de playa con todas las comodidades y a 12 minutos de Palma. Fácil aparcamiento. Vestuarios-duchas. Amplias terrazas sobre la playa y deliciosa cocina.
VISITENOS Y VOLVERA
Paguera. Playa Torá. Teléfono 68 65 85.

ORTOPEDIA ALAN
C./ Miguel Santandreu, núm. 22.
COMUNICA que durante el próximo mes de Agosto permanecerá cerrado por vacaciones a su personal.

Se admite relleno
Informes: Nave en construcción. Calle 16 de Julio (frente a Moyá-Saus). Polígono de La Victoria. — Teléfono: 226390.

CUPON SUSCRIPCION

BOLETIN DE SUSCRIPCION DE
Baleares
"RECIBIR EL PERIODICO EN CASA ES SIEMPRE MAS COMODO"

Don: _____
Domicilio: _____
Localidad: _____
Ruego se sirvan suscribirme por: Un trimestre ☐ **Un Semestre** ☐ **Un año** ☐
El pago lo realizaré mediante recibo a través del
Banco / Caja _____ **Cuenta nº** _____
O si lo prefiere solicítenos información llamando al teléfono 23 57 10 y le visitaremos personalmente.

M.C.D. 2022

2.500 MILLONES DE PERDIDAS EN LOS CAMPOS DE BADAJOZ

BADAJOZ. (Efe). — A unos dos mil quinientos millones de pesetas se elevan los daños, evaluados por las Cámaras locales de Badajoz en noventa y dos pueblos de los doscientos sesenta y cuatro de la provincia.

Estos daños han producido principalmente, la pérdida de la mayoría de las cosechas de cereales y olivos, a causa de los fuertes cambios climatológicos que ha sufrido la zona en poco tiempo.

Las agrupaciones agrarias están manteniendo reuniones sobre el tema, a fin de solicitar declaración de zona catastrófica. Se pide una moratoria en los créditos oficiales y que concedan un año más de carencia en los préstamos concedidos el pasado año por motivo parecido.

ESTE FIN DE SEMANA CONTINUARAN LAS DIFICULTADES EN EL TRAFICO AEREO

La huelga de controladores franceses obliga a «Iberia» a cancelar vuelos

MADRID. (Europa Press).— Ante las informaciones procedentes de Francia en el sentido de que, durante este fin de semana, y posiblemente hasta el martes por lo menos, se reproducirá la huelga de celo de los controladores aéreos franceses, ayer tarde se celebró en la Subsecretaría de Aviación Civil, bajo la presidencia del subsecretario, Enrique de Guzmán, una reunión de trabajo con altos directivos de "Iberia" para estudiar las medidas para paliar en lo posible las graves consecuencias que tendrán en nuestro país las restricciones impuestas al tráfico aéreo sobre el espacio francés.

En este contexto se ha decidido mantener y acentuar la estrecha colaboración establecida el pasado fin de semana entre el transporte aéreo y el terrestre, especialmente ferroviario, a fin de que los pasajeros que se vean afectados por la cancelación de vuelos con destino a Europa, puedan utilizar los servicios internacionales de "RENFE" con destino a París y Ginebra, donde son posibles otras conexiones.

Durante el pasado fin de semana, en que hubo fuertes restricciones en el tráfico aéreo sobre Francia, se estableció un auténtico "puente aéreo" entre Palma de Mallorca y Barcelona para trasladar a ésta a cuantos pasajeros habían concluido sus vacaciones en la isla y deseaban regresar sin excesiva demora a sus hogares. En el mismo aeropuerto de El Prat se instaló, junto a las dependencias de "Iberia", un despacho de billetes de "RENFE", coordinado con la compañía aérea que canjeaba los pasajes de avión por los de tren, abonando la diferencia. Esta primera experiencia de coordinación del transporte aéreo y de "RENFE" en situación de emergencia se mantendrá mientras dure la huelga de los controladores franceses, al mismo tiempo que se reforzarán las unidades de los trenes Talgo que salen desde Madrid y Barcelona con destino a París y Ginebra.

Por otro lado, con el fin de que las restricciones impuestas en Francia tengan la menor repercusión posible en los vuelos nacionales españoles, se tendrá que recurrir, una vez más, a la cancelación de numerosos trayectos transeuropeos por parte de la compañía "Iberia" que ya, durante el pasado fin de semana, tuvo que anular un centenar de vuelos con el consiguiente quebranto económico.

LABORAL

LA POSIBLE HUELGA DE GASOLINERAS

MADRID, — Alas dos de esta madrugada se suspendió la reunión en la Dirección General de Trabajo, entre los representantes de los empresarios y trabajadores de gasolineras, en un esfuerzo para evitar la huela de este fin de semana. Volverán a reunirse a las 11 de la mañana de hoy.

A la mencionada hora se discutían las reivindicaciones sociales, y después tenía que pasarse a la cuestión salarial, la más conflictiva.

Parece que en Barcelona, no se irá a la huelga, como tampoco en Baleares y Vizcaya donde se rigen por convenios provinciales.

LOS MEDICOS DE LA PAZ INICIAN LA HUELGA

Como consecuencia de la supresión de la retribución por guardias por parte del INP lo que ha provocado la oposición del Sindicato Libre de Médicos y de las centrales sindicales y gran tensión en los centros sanitarios de la Seguridad Social, ayer se reunieron en Madrid en asamblea unos 200 médicos de la Residencia de "La Paz", acordando iniciar hoy una huelga de protesta.

Según rumores, que parecen confirmarse, todas las residencias sanitarias han recibido comunicaciones del INP para la reducción de gastos en un 30 por ciento, entre estos gastos a reducir se incluyen la alimentación de los enfermos.

ENCIERRO DE TRABAJADORES EN MALAGA

500 trabajadores de Oficinas y Despachos de Málaga que se encuentarn en huelga desde la pasada semana, iniciaron ayer un encierro en los locales de la A.I.S.S.

VUELTA AL TRABAJO EN CONSTRUCCION DE SALAMANCA

Los trabajadores del sector construcción de Salamanca que se encontraban en huelga han llegado a un acuerdo con los empresarios, para el convenio que establece un salario mínimo de 23.400 pesetas, y la readmisión de los despedidos, con lo que han puesto fin al paro.

OTROS CONFLICTOS

Según el jefe del Mutualismo Laboral de Málaga, si se jubilasen a los trabajadores de 63 a 64 años se produciría un número de vacantes de puestos de trabajo de unas 500.000.

Hoy iniciarán un encierro los funcionarios de la A.I.S.S., por su no participación en las trasferencias.

Ha sido homologado el convenio de la Compañía Andaluza de Minas.

Los trabajadores del barco «Zin Iberia» han iniciado una huelga al no haber acudido el representante de la empresa a las negociaciones del convenio.

Continúa el encierro de los trabajadores del Hospital Civil de Málaga.

En Huelva han quedado rotas las negociaciones del sector metal .Los trabajadores han anunciado que se negarán a realizar horas extras.

Hoy, decidirán los vigilantes jurados de toda España si van o no a la huelga.

MUNDO CURIOSO

INSOLITO SISTEMA PARA CUBRIR UNA PLAZA DE COCINERO

VALENCIA. (Efe). — La convocatoria de oposición libre para una plaza de ayudante de servicio (cocinero), del hospital provincial de Valencia no cuenta con examen práctico de la especialidad.

Los aspirantes tendrán que demostrar el dominio de la escritura manuscrita, de las matemáticas y temas generales con el puesto a desempeñar «bien en forma oral o escrita», pero en ningún momento de la oposición aparece para nada que los aspirantes a cocinero tendrán «ejercicio práctico» sobre cocina ante el tribunal.

el tiempo

CIELO CASI DESPEJADO

PREVISION PARA BALEARES Y MEDITERRANEO OCCIDENTAL

Cielo algo nuboso. Continuarán las temperaturas elevadas. Brisas. Buena mar.

OBSERVACIONES

Máxima: 35° a las 12,30 horas.
Mínima: 15'4° a las 0,5 horas.
Humedad: 59 x 100.
Sol: 10 horas, 50 minutos.

Negociaciones «SALT»-OTAN

El embajador Ralph Earle,, copresidente de la delegación de Estados Unidos en las negociaciones «Salt», informó a la OTAN del estado de las conversaciones entre soviéticos y norteamericanos sobre la limitación de armas estratégicas.

Earle se reunió en la sede central de la organización defensiva occidental con el consejo Atlántico, integrado por los representantes permanentes de los 15 países aliados.

CASA ROJALS

MUDANZA · CONSULTE PRECIOS
Siete Esquinas, 5. Tel. 212227-Palma

NUESTROS PRECIOS VAN A TRAER COLA

Para este verano la frescura de los precios

Gran surtido en: televisores, lavavajillas y lavadoras automáticas de primeras marcas

Siga nuestras OFERTAS
Esta semana lavadora superautomática.
Programas de lavado para agua fria
18.500 pts.

CP COMERCIAL PETRO
C/ Gabriel Llabres, 272021 · 277646

M.C.D. 2022

ciclismo

EN LOS CAMPEONATOS NACIONALES DE PISTA

BRILLANTE ACTUACION DEL SELECCIONADO DE BALEARES

RIGO, MEDALLAS DE ORO Y PLATA, 2 SUBCAMPEONATOS POU Y DE BRONCE A CRESPI Y POR EQUIPOS

EN MARCHA EL CINTURON INTERNACIONAL. - CIMA, AL TRANSMALLORCA

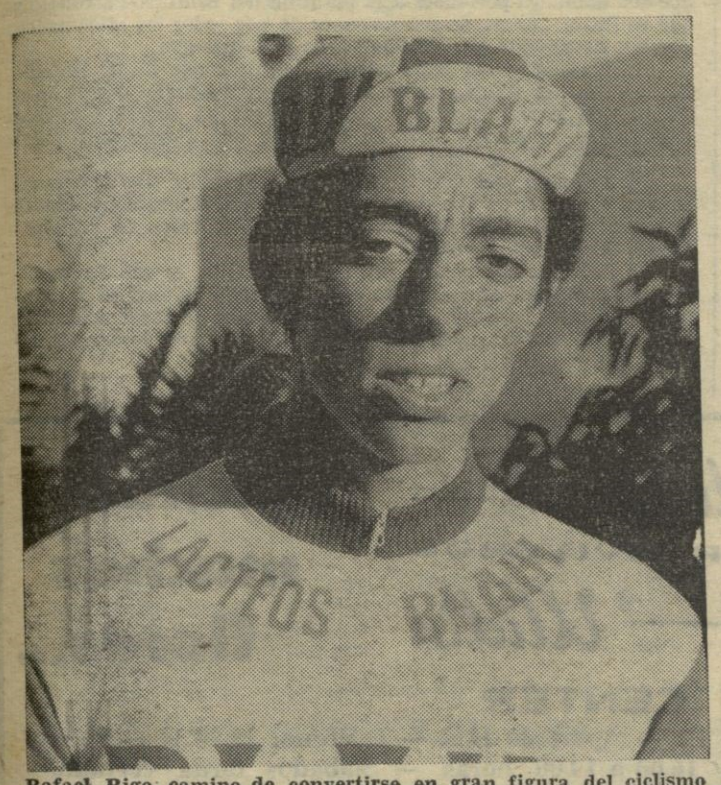

Rafael Rigo, camino de convertirse en gran figura del ciclismo en pista.

Durante los días 23, 24 y 25, en el velódromo de Tortosa y (Tarragona) se han celebrado los campeonatos nacionales de pista participando equipos de todas las Federaciones regionales. Y allí estaba el equipo que con tanto esmero ha venido preparando Bartolomé Bauzá y que tan alto ha dejado el pabellón de Baleares. Los Rigo, Pou, Lladó (Campos-Blahi) y Crespí (C. C. Mallorca - Petro) han demostrado en región tan importante en éste deporte como es Catalunya, que en Mallorca se trabaja mucho y muy en serio —a pesar de ciertas críticas que suelen caer en ridículos por carecer de base y fundamentos— y ahí están los resultados, como hace unas semanas cuando el infantil Trobat (C. D. Derbi) se alzó en Sabadell con el subcampeonato de España de fondo en carretera. La gran programación que se viene haciendo en las instalaciones del complejo «Andrés Oliver» están dando sus frutos. Y por si faltase algo, son tres corredores también de la Balear y preparadores en la pista de Algaida, los que van a representar a España en el próximo mundial de medio fondo tras moto «stayer», a celebrarse a mediados del mes próximo en Alemania. Allí van a estar Caldentey, actual subcampeón mundial y que en dos sábados consecutivos se ha anotado los títulos nacionales de tras moto comercial y «stayer», Fuentes, subcampeón en ambos y el joven Antich a quien se le premia por su constancia. Con ellos, como entrenadores, Mora, Cerdá y Oliver, respectivamente.

Los resultados conseguidos en Tortosa han sido:

Fondo en pista: Campeón, Rigo

Kilómetro salida parada: subcampeón, Pou.

velocidad: subcampeón, Pou y 3.º Crespí.

Persecución individual: subcampeón, Rigo.

Persecución olímpica por equipos: 3.º Baleares, (Lladó, Crespí, Pou y Rigo).

NOTICIAS DEL CINTURON

Continúan trabajándose en la organización de la XIII edición de ésta prueba, de carácter internacional, a celebrarse los días 21, 22, 23 y 24 del próximo septiembre organizada por el C. C. Palma.

Los ofrecimientos de equipos tanto nacionales como extranjeros son continuas, prueba de la madurez adquirida a través de las ediciones anteriores, de la calidad de los participantes, y de la solvencia, a todos los niveles, de la organización.

Entre los equipos extranjeros es lo más probable —faltan ultimar detalles— estén uno inglés, otro alemán y la selección de Holanda, que ya estuvo presente en la edición anterior.

Por parte española, desean participar también y se llevan muy adelantadas las gestiones con Super Ser, Molner-Vereco (Valladolid), Iamp (Barcelona), Hospitalet, San Sebastián de los Reyes (Madrid) y se van a iniciar con el Coosur (Jaén). Con respecto a equipos isleños, Campos-Blahi y Ferriolense.

VELADA EN ALGAIDA

Para ultimar la puesta a punto de Caldentey, Fuentes y Antich, el sábado a las 10'30 de la noche, en Algaida, disputaron 3 mangas de 15, 20, y 25 kilómetros, tras moto «stayer». Igualmente habrá distintas competiciones para las demás categorías.

CIMA, AL TRANSMALLOCA

Desde hace unas semanas, aún antes de que se disputase el «Memorial Francisco Ferrer», conocíamos la noticia si bien se nos rogó silencio —¿verdad Gabriel?— para no entorpecer las negociaciones. Entonces adelantábamos que el Transmalorca-Gios se iba a reforzar notablemente para salir al extranjero dejando, como posibles intervenciones la vuelta a Suiza y el Giro. Ahora ya es el dominio público y nosotros nos congratulamos de que éste equipo, afiliado a la Balear pueda contar en sus filas con tan destacado corredor.

Lorenzo DEL SOL

Ayer, en el Estadio Balear

PRESENTACION OFICIAL DE LA PLANTILLA ATLETICA

Finalizada la presentación los jugadores reciben instrucciones del entrenador para realizar una suave sesión preparatoria. -- (Foto JUANET).

En la tarde de ayer, ante buena concurrencia de aficionados, tuvo lugar el acto protocolario de presentación oficial de la nueva plantilla blanquiazul ante los directivos —muchos de ellos también recientemente incorporados a estas tareas— y socios y seguidores.

Allí estaban, con elementos pertenecientes a la pasada temporada como Reus, Sampedro, Pomar, Tauler, Martínez, Palou, Mas, Pérez, Roldán, Mario, Nieto y Maura, otros que se han incorporado por haber estado cedidos, como Bosch (Lillo ausente por deberes militares) o procedentes de otros clubs isleños como Juan Carlos, Iglesias, Gamero, Torrens, Rigo, Jaume, Forteza, Flexas, Russo, Serrano, Martínez II y Ruiz. También el conocido Matamoros, posible fichaje si consigue la nacionalidad española.

La presencia de jugadores, Pérez Nieto como técnico y directiva, al frente de ella Jerónimo Petro, fue saludada con gran ovación, que se repitió al presentar a cada uno de los componentes de la plantilla y cuando el entrenador y el presidente pronunciaron unas palabras que podemos resumir como de esperanza en realizar una excelente temporada, esperando la ayuda de los socios y aficionados y siempre siguiendo unos cauces de realidad sin excesivas alegrías sino trabajando dentro de las posibilidades, sobre todo económicas, del Atlético.

De todo ello ampliaremos información gráfica y literaria en próxima edición.

DEL SOL

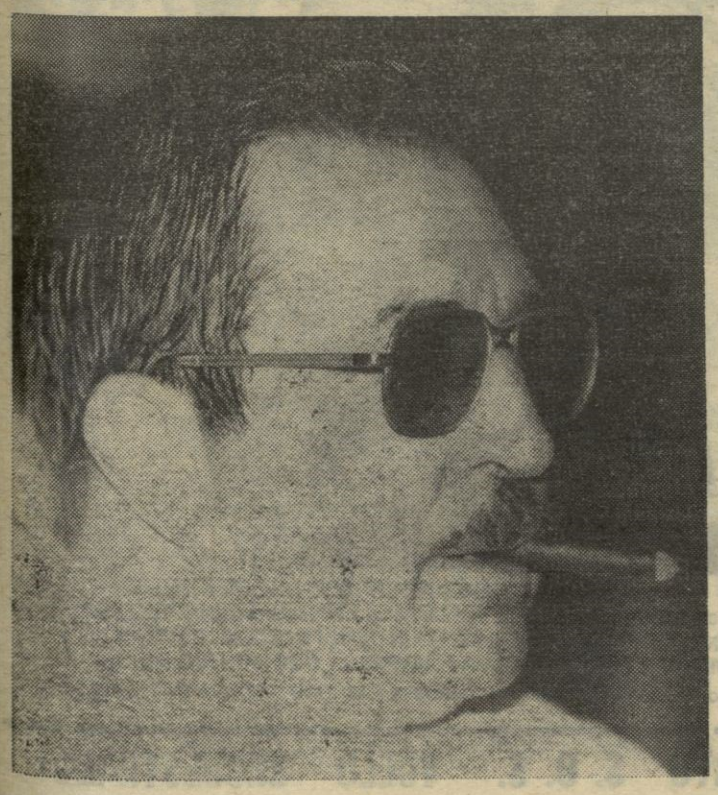

RELIEVES

MIGUEL JULIA GARCIAS

Ayer, a primeras horas de la madrugada, nos decía adiós para siempre, Miguel Juliá García. Tuvo un gran hobby: la pesca deportiva. Y un «vicio»: los puros. Desde hace meses, tuvo que dejar por prescripción facultativa, el tabaco. Mucho antes, el destino más triste le había señalado tope a su vida. Una enfermedad incurable terminó ayer con su sufrimiento físico. Nos cuesta todavía hacernos a la idea de que Miguel no volverá a estar presente en importantes competiciones, de manera especial la caza submarina, porque nadie puede discutirle que fue el mayor precursor de la misma. Ocupó la presidencia de la Federación, cuando también le correspondía la pesca desde tierra. Tuvo la valentía de organizar en la isla un Euro-Africa. Y de no haber encontrado algunas dificultades, también se habría celebrado en Mallorca todo un Mundial. El momento de mayor esplendor, en sus muchos años como principal rector de la caza submarina, fue cuando Juan Gomis conquistó para España el máximo galardón internacional, que bastantes años después también ganó, ya con otra Federación, José Amengual.

Podríamos contar muchas anécdotas. La lucha constante de Miguel para que el más alto organismo español se diera cuenta del mérito de la pesca submarina —ahora denominada «caza»— y de que aquí contábamos con las mejores figuras mundiales.

Ha apoyado también, durante sus 57 años de vida, otras facetas deportivas. Y supo cultivar la amistad. En esto ha sido tan campeón como Gomis o como Amengual.

Miguel Juliá se ha ido para siempre. Pero nos deja un recuerdo que nadie podrá olvidar. Descanse en paz y reciban sus familiares el testimonio de nuestra condolencia, extensiva a todos cuantos, en estas horas, se sienten también de luto: los submarinistas y los pescadores.

LORENZO RIPOLL

M.C.D. 2022

fútbol

TRAS EL MUNDIAL, VOLVIO LA CALMA

BUENOS AIRES. (Del corresponsal de Pyresa, Carlos Cabeza Minarro). — Ya ha pasado un mes. Los goles de Kempes son historia como también son historia las paradas de Fillol, o los orsays que, por indicación del uruguayo Barreto, pitó el italiano Gonnella para frenar peligrosas arrancadas de Holanda en la final del campeonato mundial de fútbol. El mundial, en fin, ya es un recuerdo que la televisión oficial quiere reavivar por razones políticas y las editoriales de revistas deportivas, por razones económicas.

Pero lo real es que la euforia quedó atrás y que el campeonato local se reanudó con los estadios vacíos, con los estadios mostrando impúdicamente su cemento o sus tablones porque la afición, esa afición que se desbordó hace un mes y que parecía iba a multiplicarse, es incapaz de llenarlos.

De nada vale que sobre el césped corran campeones del mundo o jóvenes declarados de «interés nacional» a los que es necesario retener en la Argentina hasta, por lo menos, el «España 82». El público no va al fútbol. Y los directivos asustados por los altos presupuestos y las bajas recaudaciones hablan de reestructurar, de la necesidad de introducir modificaciones en los torneos, de eliminar a clubs chicos de la capital y el gran Buenos Aires y de organizar un auténtico campeonato nacional en aquellas plazas económicamente interesantes.

Esto último, claro está, lo dicen los clubs grandes como River Plate y Boca Juniors...

Los chicos dicen que reestructurar es redondear y no cortar cabezas...

En fin, que el acuerdo no existe.

Para lo que sí hubo acuerdo fue para subir el precio de las entradas. Antes del mundial una general costaba 120 pesetas. Ahora los precios oscilan entre 200 y 250 pesetas, según la importancia del partido. Y el público, claro, no va. Y no va, no porque el fútbol le haya dejado de gustar de repente, sino porque no puede pagar esos precios, a los que hay que agregar el precio del transporte y todos los gastos que acarrea el ir a un estadio... Aquí todavía es mucha la gente que gana 10.000 pesetas y menos. Y esa gente, que vio el mundial por televisión —a los estadios no fue precisamente el público futbolero—, no puede invertir el diez por ciento de sus ingresos en ir los domignos al estadio.

Por eso los campos están vacíos. Por eso para ver River-Racing, uno de los más tradicionales partidos del fútbol argentino, sólo se vendieron 21.072 entradas, pese a la presencia de por lo menos cinco campeones del mundo. Por eso el domingo último, para ver Atlanta-Boca sólo se vendieron 18.278 entradas, pese a que Boca es aquí el equipo que más multitudes arrastra y va primero en el campeonato.

Ver las fotos de los partidos da lástima. Son metros y metros de tribunas vacías... y mientras tanto sigue la campaña para no vender a ningún mundialista, para no vender a ninguna promesa...

De vez en cuando surge un espejismo. Como, por ejemplo, con motivo del partido que, por la Copa Libertadores de América, jugarán River Plate e Independiente. En el césped habrá no menos de siete campeones del mundo, las entradas se agotarán y habrá recaudación record. Pero el domingo, se volverá a la normalidad y a los lamentos, mientras aquellos que se subieron al carro de los vendedores, aquellos para quienes el Mundial fue un brillante negocio, lanzan peroratas para pedir se aprovecha el «éxito del Mundial», para pedir «transformar nuestro fútbol»...

Y esto, creo yo y creemos muchos, no se logra con leyes ni con decretos. Solo se arregla con dinero, ese dinero que ahora les falta a los hinchas para poder ir el domingo al fútbol, como iban antes, hace algunos años cuando del Mundial ni se hablaba o cuando el Mundial era sólo un deseo que parecía nunca iba a llegar.

baloncesto

PEDRO COMAS FICHO POR EL KOLLFLEX-PATRONATO

Siendo baja el jugador Trias, que pasa al cuadro técnico

Nuevas noticias en el Kollflex-Patronato, que vienen a confirmar los rumores que apuntábamos en uno de nuestros anteriores comentarios y si no quisimos adelantar nombres fue por no entorpecer las gestiones que se iban manteniendo con este jugador que ahora ya pertenece a la plantilla del Kollflex-Patronato y que es Pedro Comas, de sobras conocido por todos los aficionados, después de su paso por Español, Cide y Constancia.

Buen refuerzo sin duda para el conjunto que dirige Antonio Kleber, estando ahora pendiente de un nuevo fichaje, que es Juan Sastre y si lo mencionamos aquí es porque ya apareció en otra publicación, no siendo nada de extrañar que dentro muy pocos días finalizaran con éxito las gestiones.

Otra noticia, que nos facilitó Mateo Terrades, fue que causa baja en el primer equipo el jugador Trias, que seguramente pasará a formar parte del cuadro técnico, haciéndose cargo de la preparación de un equipo juvenil.

Lo que podemos añadir, por nuestra cuenta, es que Pedro Cifre, como alguien adelantó, no será alta en el equipo de la Avenida, o al menos creemos estar en condiciones de poder afirmarlo. Si ocurre lo contrario, será porque habrá cambiado de opinión alguien que puede hacerlo.

A. P.

CAMACHO VOLVERA A JUGAR CON NORMALIDAD

Cinco precandidatos a la presidencia del Madrid

Ayer, terminó el plazo para la presentación de candidaturas para optar a la presidencia del Real Madrid. Cinco han presentado la documentación necesaria para este puesto, a saber: Luis de Carlos, José Daguerra, Roberto Campos Gil, Rafael Bernal y Bravo Laguna. El único que ha logrado las 1.615 firmas obligadas, es Luis de Carlos, quien seguramente será el sustituto de Santiago Bernabéu.

En cuanto a la parte deportiva, el Real Madrid tiene a tres lesionados: Camacho, Escribano y Guerini. Se había hablado bastante de la posibilidad de que el defensa internacional (Camacho), quedara imposibilitado para la práctica del fútbol, sin embargo, después del tratamiento a que le ha sometido el doctor López Quiles —tras la operación, hace ya varios meses— el mal augurio no solo no se ha confirmado, sino que muy pronto el jugador ya intervendrá con normalidad en la preparación, para poder figurar en el equipo titular.

CAMACHO

Una buena noticia para el Real Madrid y para la selección española.

TENIS

VICTORIA DE ORANTES

Manuel Orantes venció al sudafricano John Yuill en dos sets, por 6-3, 6-3, en un partido correspondiente a la primera vuelta del torneo internacional de tenis que se disputa en Louisville y que está dotado de 175.000 dólares de premio.

Ulidin — SUPERVIVEROS — ® Ulidin

GARDEN CENTER

muchas muchas flores...

Carretera de Sóller Km. 4'2 — Apartado 1212 — Teléfono: 29.74.34 — Palma.
Abierto: 10,00 a 13,30 / 16,00 a 19,00 horas — Sábados tarde cerrado.

SOLO LA MAESTRIA DE TRUFFAUT PODIA LOGRAR UNA VISION TAN APASIONADA Y APASIONANTE DEL MUNDO DE LA JUVENTUD

HOY ESTRENO

JAIME III cinema

DE LA INFANCIA A LA ADOLESCENCIA...

DEL PRIMER CHUPETE AL PRIMER CIGARRILLO...

DEL PRIMER BIBERON AL PRIMER BESO...

—o—

«UNA OCASION PARA REIR NUNCA ES DE DESDEÑAR»

(ERNS LUBITSCH)

GUION DE FRANÇOIS TRUFFAUT Y SUZANNE SCHIFFMAN
DIRECTOR DE LA FOTOGRAFIA PIERRE-WILLIAM GLENN MUSICA DE MAURICE JAUBERT
CON NICOLE FELIX · CHANTAL MÉRCIER · JEAN-FRANÇOIS STEVENIN
VIRGINIE THEVENET · TANIA TORRENS ... Y DOSCIENTOS NIÑOS
UNA CO-PRODUCCION LES FILMS DU CARROSSE · LES PRODUCTIONS ARTISTES ASSOCIÉS

EN EL MISMO PROGRAMA: «AEROPUERTO S. O. S. VUELO SECUESTRADO»

LISTAS DE BODA

que distinguen

Albert's

Pl. Sta. Catalina Thomás, 25

Albert's

Es sello de distinción

MALLA

Parking en Plaza Mayor

HACIA UN MUNDO UNIDO

"Se aproxima el día en que todos los pueblos de la tierra habrán adoptado un idioma universal y una escritura común. Cuando se haya logrado esto, a cualquier ciudad que uno viaje, será como llegar a la tierra nativa".

Baha'u'llah (1817 - 1892)

Más información: Apdo. Correos 502 — PALMA.

M.C.D. 2022

boxeo

Un presidente con preocupaciones

«ESPERO QUE LAS ADVERSIDADES DE HOY PUEDAN SUPERARSE MAÑANA»

«Si Cabeza es campeón de Europa, hará una defensa del título en Palma»

«Todo lo que sea humanizar algo siempre es de mi agrado», nos dijo Bartolomé Sbert

El boxeo ha vuelto a sufrir otro duro golpe. En este deporte es difícil el rápido perdón. Ahora, con el fallecimiento de dos boxeadores (un italiano y un español), las cosas vuelven a ponerse preocupantes para los hombres encargados de regir los destinos pugilísticos, en todos los niveles. Al boxeo se le ataca fuerte. Pese a que dicho deporte, según las estadísticas, es menos peligroso que otros cuando se trata de boxeo la cosa se pone fea, y en estos momentos, en que así está, hemos dialogado sobre el tema y otros pormenores del mismo espectáculo con el presidente balear, Bartolomé Sbert.

—¿Qué esperas de vuestro deporte, ante lo ocurrido últimamente?

—Espero que las adversidades de hoy puedan superarse mañana. Se han superado otros malos tragos en anteriores ocasiones y a lo largo de la historia del pugilismo. Por otra parte, siendo del todo lamentable lo ocurrido, siendo irreparable el mal causado, debemos seguir en la lucha noblemente. Por lo tanto, tratemos todos de mejorar el deporte en general y sigamos trabajando con fe, con esperanza y procurando no caer en los mismos pecados.

—¿Qué debería hacerse para humanizar el boxeo?

—Todo lo que sea humanizar algo siempre ha sido y es de mi agrado. Por lo tanto, si logramos humanizar más y más este deporte, dentro de lo que cabe, será recibido con satisfacción.

—¿Aquí en Mallorca, concretamente, pensáis tomar determinaciones al respecto?

—Lo que podemos y debemos hacer es cumplir a rajatabla el reglamento, acatar todas las órdenes de la superioridad y poner de nuestra parte todo cuanto esté a nuestro alcance para mejorar el susodicho deporte a todos los niveles.

—¿Y si llegasen medidas drásticas?

—Esta pregunta está contestada en la anterior respuesta.

Bueno. Pasando a otro de los temas de actualidad, sin salirnos del asunto, le preguntamos a Bartolomé Sbert.

—Qué noticias puedes facilitar del Cabeza-Vezzoli, título de Europa en juego?

—Por parte federativa hemos puesto cuanto estaba a nuestro alcance para lograr que Martín Berrocal celebrase el combate en Mallorca. Pero él es el promotor y se ha dejado adivinar que desde un principio tenía intenciones de que la disputa tuviese lugar en Bilbao, de acuerdo con el otro joven promotor bilbaino, Aspitarte. Berrocal vino a Palma para alimentar la esperanza de poder ver el combate en Palma, pero no hubo suerte. La cosa estaba demasiado decidida, pese a todo lo dicho.

—¿Sigues pensando en que Cabeza te regale los guantes de campeón de Europa?

—Cabeza puede ganar en cualquier terreno. Lo ha demostrado en todos sus últimos combates. Cuando estuve en Valladolid y noqueó a Carlos Hernández quedó ello bien claro. El balear puede ganar a cualquier elemento de su peso. Incluso debe de pensar en el mundial, sí señores.

—¿...?

—De todas maneras puedo decir que es casi seguro que en un no largo plazo Cabeza hará una defensa del título en nuestra ciudad. Claro que falta lo más importante, ganarle ahora a Natale Vezzoli. Luego ya veremos si Berrocal cumple lo manifestado. Esperemos que sí.

Foto retrospectiva. Roberto Duque y Bartolomé Sbert, presidente nacional y regional respectivamente, de un deporte que se complica; el boxeo. Un deporte duro pero noble y que hay que humanizar más. — (Foto JUANET).

—¿Fletáis o no un avión para Bilbao?

—Es posible. Mañana ampliaremos detalles sobre ello.

Y hasta aquí lo manifestado por Sbert. Un presidente que con modestia ha trabajado y que cuenta con unos buenos colaboradores en la junta directiva, pero que en ocasiones las adversidades se han ensañado un poco de más con ellos. Deseémosles más suerte. Se la merecen

RIPOLL

BOXEO, MUERTE Y CULTURA

Como ocurrió en el pasado mes de febrero cuando lo del almeriense Rubio Melero, también ahora con la muerte del joven valenciano Salvador Pons las voces y escritos contra el boxeo han proliferado. Y como ocurrió entonces y en tantas ocasiones anteriores, la algarabía cesará pronto y nadie se ocupará hasta que ocurra otro caso. Se indaga si había camillas junto al ring; si el cuidador lanzó la toalla a tiempo; si el árbitro paró el combate, y otras bobadas por el estilo. Se habla de «humanizar» el boxeo, de imponer severas normas, de vigilancias medias y de bobadas a fin y al cabo. Hasta se dice que hay que prohibir el boxeo profesional y dejarlo sólo para los aficionados, como si los aficionados no murieran también en los cuadriláteros. Ya he dicho que hay razones permanentes para abolir el boxeo y que nada tiene que ver con que mueran o no boxeadores en los combates. También mueren montañeros cuando escalan, y automovilistas, y motociclistas, y buceadores, y no se organizan esas escandaleras momentáneas. Lo normal. Porque también hay otras muertes no deportivas que originan revuelos y algarabías para pasar al olvido enseguida. Hasta otra. Somos muy superficiales y circunstanciales. Pero vamos a ser sinceros. Todas esas muertes, las de deportistas y las otras, levantan comentarios y comunicados porque es la moda, es el uso de estos tiempos. Pero en el fondo, aunque impresionen en el momento y nos conmuevan, nos dejan libres de congoja en cuanto transcurre un poco tiempo.

Si de verdad hay que acabar con el boxeo y se quiere acabar con el boxeo, no debe ser porque algún boxeador muera. Ha de ser porque no es deporte, porque no es ético, porque no es serio que en un mundo civilizado se cultive y fomente la pelea de dos hombres a puñetazos, para diversión de muchos. El puñetazo no se sabe nunca si va a ser mortal. Tan culpables de esas muertes de boxeadores son los cuidadores o árbitros negligentes, como los espectadores que pagan para ver eso. Como los que lo organizan, como los que lo propagan.

Esa es la cuestión. Lo otro, incluso esas medidas de suspender temporalmente las veladas en España y las reuniones a nivel de ministro sólo huelen a oportunismos. La cuestión es más seria. Y no creo que el boxeo tenga que ver nada con la cultura.

MANUEL GOMEZ AROSTEGUI

run-run

Ayer, comenzó muy en serio la actividad en el Real Mallorca, de manera especial por parte de su nuevo presidente.

Miguel Contestí, por la mañana, realizó unas visitas a primeras autoridades, para cuestiones relacionadas con el club.

Almorzó con el responsable de los juveniles.

Más tarde, celebró la primera reunión con su nueva directiva, en la que hubo alguna ausencia, justificada. Se comenzaron a distribuir las distintas comisiones.

A última hora, estaban a punto de causar alta, como cedidos, dos jugadores peninsulares.

—— 00 ——

Ortega, uno de los que interesaban al Mallorca, ha fichado por el principal club de Andorra.

—— 00 ——

Un poco de boxeo.

Han pasado pocas fechas desde la última derrota de Perico Fernández, en Bilbao, frente a Fernando Sánchez «El Chino». Antes, en La Coruña, había perdido frente a Zanon y, sin embargo, acaba de anunciarse que el púgil aragonés va a tener una nueva oportunidad de demostrar que quiere tomarse en serio el boxeo.

Pienso, que Perico está acabado.

Ojalá me equivoque, pero ya se está pidiendo que se retire.

—— 00 ——

Sin embargo, Perico acaba de declarar en Zaragoza al compañero Angel Jiménez:

—No estoy acabado. En Bilbao dije que ya estaba harto del boxeo, pero eso es lo que se piensa después de una decepción tan grande, como la que tuve ese día. Otra vez será. Me preocupa más la gente, que no piensen que me retiro.

A la pregunta de cómo va a cuidarse a partir de ahora, puntualiza:

—Voy a prepararme en Biel (un pueblecito zaragozano) y volveré a ser campeón del mundo.

Es de esperar que, antes de soñar con volver a la cumbre, piense en ganar los combates de «menor cuantía».

Perico ha dejado perder la gran oportunidad de su vida.

Se le vaticina un final malo. Dudo que esté a tiempo de rectificar, porque en pugilismo, lo importanee no son las intenciones, sino la fortaleza y la inteligencia sobre el ring.

—— 00 ——

Por cierto que esta noche, en un local privado del Arenal, la plana mayor de nuestro boxeo —con Tomeu Sbert al frente— celebrarán una cena de trabajo, a base de pavo, sobre un ring.

No les falta un buen sentido del humor.

—— 00 ——

Ayer sonaba un posible nuevo entrenador del Mallorca.

Se llama Goñi, está muy vinculado al Real Madrid y es un experto dentro de la III División.

También se hablaba de otro, que por cierto es millonario. procede de Suramérica.

¿Habrá, al final, pequeña bomba?

RIPOLL

¡Medio millón! ¡o doscientas mil! lo cien mil!... o cualquiera de las 2.000 estupendas cámaras Kodak Instamatic 25. ¡Eso puede ganar!

Así: envíe cualquier cajita vacía de películas Kodacolor, junto con este anuncio, a: KODAK, S. A. Dpto. de Promoción de Ventas, Irún, 15. Madrid-8.

O déjesela a su distribuidor Kodak con el cupón que él le entregará.

Fecha cierre promoción: 30. 9. 78

Nombre _____
Dirección _____
Población _____
Establecimiento donde realizó la compra _____

Haga fotos con Kodacolor y gane una pasta.

Películas Kodak y déjese de otros rollos.

Pida información donde vea este emblema.

PRODUCTOS Kodak DE VENTA AQUI

M.C.D. 2022

Fútbol Sala — I Trofeo Diario «BALEARES»

HOY PUEDE SALIR EL VIRTUAL CAMPEON

BAR MADRID'S, 7

A. F. TORRE D'EN PAU, 3

Buen partido el jugado entre dos equipos que al principio del campeonato contaban entre los favoritos, lástima que por circunstancias que ellos sabían, se hayan apartado de la reglamentación de este torneo.

Encuentro bien jugado, con goles y corrección que se lo tomaron en serio para ver quien podía más, finalmente la balanza de los goles pesó más a favor de los muchachos del Bar Madrid's que lograron merecida victoria.

GOLES

BAR MADRID'S: Daniel, 3; López, 2 y Lebrón, 2.
A.F. TORRE D'EN PAU: Horrach, 2 y Radó, 1.

A las órdenes del señor Carlos Tudela, cuya actuación ha sido buena y sin complicaciones, los equipos presentaron las siguientes formaciones:

A. F. TORRE D'EN PAU: Compañy, Morey, Radó, Mas I, Crespo, Geli, Horrach y Mas II.

BAR MADRID'S: Acosta, Palacios, López, R. Lebrón, J. Lebrón y Daniel.

¿Ya le han hablado de la escena del «caballo»?
¡¡Pues hay más, muchas más sorprendentes y excitantes sensaciones en la nueva aventura de EMMANUELLE!!

LIRICO PALACE HOY 2.ª SEMANA

LAURA GEMSER LA VERDADERA EMMANUELLE

EMMANUELLE en AMERICA

LAURA GEMSER en EMMANUELLE EN AMERICA
con GABRIELE TINTI · ROGER BROWNE · RICCARDO SALVINO
y con la participación extraordinaria de PAOLA SENATORE Director JOE D'AMATO

Clasificada «S» Totalmente prohibida a menores de 18 años

II TORNEO DE FUTBOL SALA DEL COLL D'EN RABASSA

T. SALVA, CAMPEON INDISCUTIBLE

Talleres Salvá ha revalidado merecidamente el título de campeón en el II Torneo de Fútbol Sala del Coll d'En Rabassa. Su imbatibilidad, en el cómputo de los dos torneos, le acredita como vencedor indiscutible.

A veces, en deporte, cuesta admitir la realidad. Siempre se ponen pegas y reparos a quien encabeza la tabla. En el caso concreto de Talleres Salvá, también hubo quien en principio le negó el pan y la sal, teniendo que rendirse finalmente ante la evidencia de una trayectoria inmaculada, sin una sola derrota.

Curiosamente, los dos equipos con director técnico en la banda se han clasificado en los dos primeros lugares. Tanto Jaime Jaume como Luis Ramburgo, entrenadores de Talleres Salvá e Imaral, han sacado el máximo provecho a sus plantillas, ocupando con todos los honores los dos primeros puestos de la clasificación final.

A pesar de que algún equipo intentó que se cambiara el árbitro, vista la mala cosecha de resultados por impericia propia, la organización se mantuvo firme en su postura, apoyada simplemente en la base de que antes de iniciarse el campeonato los cuatro equipos habían votado por el colegiado don Bartolomé Nadal Simó. Nos mantenemos en nuestra opinión de que el árbitro ha tenido doce notables actuaciones.

El equipo problema de esta competición ha sido sin lugar a dudas Sastrería Jaume. Antes de iniciarse el torneo se le daban grandes posibilidades de cara al título, pero luego en la pista se ha demostrado —también fuera de ella— que ocupan el lugar, aunque no lo admiten, que les corresponde. Lo sentimos sinceramente por don Bernardo Jaume mecenas generoso que al final se ha dejado llevar por malos consejos empañando su hoja deportiva con una reclamación inadmisible, que más adelante explicamos.

Por otra parte no nos duelen prendas destacar la caballerosidad en el trato con la organización de los señores José Salvá, Indalecio Martínez y José Ponce, que antes de crear problemas siempre han estado dispuestos a solucionarlos con la mejor voluntad y buen criterio.

RESULTADOS 2ª VUELTA

Imaral, 4 — S. Jaume, 2
T. Salvá, 12 — Flor. Ponce, 4
Flor. Ponce, 7 — S. Jaume, 1
T. Salvá, 7 — Imaral, 4
T. Salvá, 10 — S. Jaume, 7
Flor. Ponce, 8 — Imaral, 9

CLASIFICACION FINAL

T. Salvá	6	6	0	0	47	23	12
Imaral	6	4	0	2	35	29	8
F. Ponce	6	1	0	5	28	43	2
S. Jaume	6	1	0	5	21	36	2

El coeficiente de Floristería Ponce es más elevado que el de Sastrería Jaume (0,651 por 0,583). Por ese motivo, al tener empatado el golaverage directo 9-9, suma de goles marcados por ambos en los partidos que se enfrentaron, ocupa justamente el tercer lugar de la tabla Floristería Ponce.

Lástima que los señores Bernardo Jaume, José Luque, José Taberner y Juan Morey no sepan admitir con deportividad lo que marcan los cánones del fútbol en los campeonatos de Liga, llevando absurdamente la contra ignorando los principios elementales para confeccionar una clasificación.

La poco elegante actitud de esos señores ha terminado para siempre con una modesta organización que inició el fútbol sala en Coll d'En Rabassa. No saber perder es motivo suficiente, señores, para abandonar definitivamente la práctica del fútbol.

Sigan con sus discusiones de café donde el que grita más alto no siempre tiene la razón. Para aclararles aun más su errónea interpretación del reglamento de competiciones, lean por favor: Artículo 233. En las competiciones por puntos, si el empate se produce entre dos Clubs, se resolverá por mayor diferencia de goles a favor sumados los en pro y en contra, según los resultados de los partidos jugados exclusivamente entre ellos; y si así no se dilucidase la cuestión, se decidirá por el mejor coeficiente general resultante de dividir el total de los goles a favor por el de los goles en contra obtenidos y recibidos con todos los Clubs que tomaron parte y se hubieran clasificado en la competición...

Existe el precedente, si la memoria nos es fiel, de la clasificación en segundo lugar del Construcciones Estarellas, delante de Floristería Ponce, por mejor coeficiente. Nos referimos al I Torneo de Fútbol Sala del Coll d'En Rabassa.

Olvidemos ciertas presiones producto de la obcecación y la testarudez y volvamos al deporte.

TROFEO MAXIMO GOLEADOR

Nicolau y Pou, con 14 goles.
Ponce con 13.
Calero con 12.

TROFEO GUARDAMETA MENOS GOLEADO

Ferrer con 23 goles encajados en 6 partidos.
Hernández con 29 goles encajados en 6 partidos.

TROFEO JOYERIA COVAS PARA EL JUGADOR MAS REGULAR

Ponce con 46 puntos.
Nicolau con 44.
Morro con 40.

Sólo nos resta añadir que B. de Santander ha donado gentilmente los trofeos de este II Torneo de Fútbol Sala del Coll d'En Rabassa y que deseamos sinceramente que no falte la continuidad de esta obra del balompié-pista que ha reunido aproximadamente en las gradas de la pista parroquial, a no menos de seis mil espectadores arrastrando la suma de los doce partidos disputados.

CAMPEON CONTRA CAMPEON

Atendiendo una sugerencia de don Alvaro Sagrado, como participante en el I Trofeo de Fútbol Sala del Diario "BALEARES" y miembro destacado de la organización, hemos consultado con don José Salvá si estaría dispuesto a enfrentar a su equipo, en condiciones a tratar, con el equipo que se proclame campeón del mencionado Torneo. La contestación del señor Salvá ha sido afirmativa.

Esperemos que el equipo campeón del I Trofeo de Fútbol Sala del Diario "BALEARES" esté dispuesto a enfrentarse al también campeón del II Torneo de Fútbol Sala del Coll d'En Rabassa. No dudamos que entre deportistas campeones habrá acuerdo.

Todo sea para fomentar este emocionante y electrizante deporte que se va popularizando a pasos de gigante.

T. F.

pelota

FRONTENIS: CAMPEONATOS DE BALEARES

CATEGORIA JUVENILES:

En la final de esta categoría, celebrada en el popular Frontón de la Parroquia de San Rapinya, Cristina Cádiz se proclamó Campeón de Baleares, al vencer a Juanito Valiente.

El partido comenzó cuatro a cero a favor de Juanito el cual desplegó en estos primeros tantos un juego de mucha fuerza, llevando la pelota muy atrás lo cual le otorgaba en un principio el dominio de la situación, pero Cristina, dando muestra de que es todo un verdadero campeón, fue dominando sus nervios, igualando el marcador muy tempranamente, e imponiendo su técnica; logró que su contrario tuviera que «entregarle» la pelota en más de una ocasión, lo cual aprovechó para demostrar que es muy buen rematador, pues ganó muchos tantos de dos paredes y remates por fuera y de que tiene la fuerza suficiente para meter la pelota en el rebote, pues la llevó hasta allí en varias ocasiones.

Los dos jóvenes frontenistas, lucharon con una ilusión tan inmensa por hacerse con la victoria, que en honor a la verdad los dos merecían ganar el título, dando ambos también una lección de deportividad y disciplina durante todo el partido, digna de encomio por parte de todos.

CATEGORIA MAYORES:

Han dado comienzo el lunes 24, las eliminatorias del campeonato de frontenis de Baleares de esta categoría.

Se ha formado tres grupos de cuatro jugadores de los cuales se eliminaron dos en cada uno. De los seis que se clasifiquen, se formarán dos grupos de tres jugadores, que jugarán como en la ronda anterior «todos contra todos» en cada grupo, eliminándose entonces el que quede en tercer puesto. Procederemos entonces a celebrar la semifinal, que consistirá en el enfrentamiento del primer lugar de un grupo contra el segundo del otro, y los vencedores, decidirán la final en la fecha que se acuerde proximamente.

RESULTADOS DE LAS DOS PRIMERAS RONDAS

Ramón Martín, 30 — A. Brotons, 12.
Fidel Gutiérrez, 30 — Jaime Rodríguez, 21
Peralta, 30 — Pedro Calvo, 21
Rodolfo Barberá, 30 — Pedro Hurtado, 10
Jaime Rodríguez, 30 — Pedro Calvo, 10
A. Brotons, 30 — Tomás Calvo, 18
Fidel Gutiérrez, 30 — Peralta, 21
Rodolfo Barberá, 30 — Tolo Bestard, 14.

M.C.D. 2022

«TORNEO DEL MELON»

ATCO. BALEARES - VILLAFRANCA LO ABREN EL SABADO

«Confianza en el éxito del mismo» (S. Barceló)

Siempre es conveniente aprovechar cualquier conversación que se presenta con el «todo terreno a nivel de dirección» del entusiasta C. D. Villafranca. Con Sebastián Barceló, sobran los temas para discutir y nada digamos si se refieren a la organización de su celoso Torneo del Melón, una edición más que a partir del próximo sábado pondrá en vilo al grueso de la afición mallorquina.

—¿Se ha animado el ambiente como sucedió en ediciones anteriores, Sebastián?

—Por los rumores que circulan por ahí, esperamos que esa nueva edición supere con creces el éxito de las anteriores, en base a la potencialidad de los protagonistas, todos ellos de tercera división a excepción del nuestro, que te puedo asegurar acudirá descomplejado por completo y dispuesto a hacerse respetar.

—Tengo entendido que varios jugadores de vuestra plantilla fueron solicitadísimos por equipos de campanillas...

—Pues es la auténtica realidad, sin embargo tras meditarlo con tranquilidad nos negamos en redondo a acceder a lo que se nos solicitaba. Nosotros no es que nos neguemos a traspasar ningun jugador, lo que no podemos es desprendernos de nuestros valores, deshacer el equipo.

—¿No representará plato de difícil digestión el envite que en el encuentro inaugural deberéis disputar al temible conjunto del Estadio Balear?

—Sin duda alguna al Atco. Baleares, le tenemos un respeto imponente, sin embargo nuestro preparador Lito Sansó, tiene material suficiente para «cantarle las verdades» al mismísimo lucero del alba, por ello, fundadas esperanzas existen que para doblegarnos sin apelación, tendrán que luchar desde el minuto inicial, y aun así, ya veremos que es lo que llegará a ocurrir. Tu bien sabes, que cuando el Villafranca se propone una cosa, es capaz de conseguir cualquier imposible.

—No nos resultes farolero y vaticinamos sin apasionamiento, quienes serán los finalistas de esta novena edición...

—La incógnita estará en el desenlace del Constancia - Pobiense. Ambos equipos ya llevan la tira a base de sesiones de preparación, conocedores sus responsables que el desenlace de cualquier edición del Torneo del Melón, sirve de revalidad para iniciar con un mínimo de esperanzas la temporada oficial. Por eso, no tienen inconveniente en adelantar la puesta a punto de sus plantillas, temerosos del ridículo que puedan rozar, sabedores que serán fiscalizados por ingente multitud de aficionados que estamos seguros que un año más, abarrotarán nuestras instalaciones futbolística

—¿Y en cuanto al otro finalista?

—Es pura incógnita aunque los tiros apuntan hacia el color blanquiazul.

—¿Esperanzas que el certamen vuelva a repetir el éxito de los anteriores?

—Es tanta la confianza que tenemos, que nos asusta lo que puede llegar a suceder, ya que hay que reconocer que en la presente edición, no se ha regateado dispendio económico alguno, para obsequiar a todos los aficionados, lo mejor que hoy en día se puede ofrecer. Y cuando yo te lo digo, es que me sé al dedillo, el presupuesto que hemos tenido que hacer, para reunir en la actual temporada, a la flor y nata de los equipos de la Federación Balear.

Gabriel GENOVART

PLAZA de TOROS PALMA

DOMINGO, DIA 30
TARDE A LAS 6

FABULOSA CORRIDA DE TOROS

6 Toros de D.ª María L. Martín de P. Tabernero 6

Angel TERUEL
Manolo ARRUZA
Paco ALCALDE

Entrada especial jóvenes hasta 17 años, 50 Ptas.
Venta de localidades:
a partir del viernes día 28.
Plaza de Toros. Tel. 255245
Rincón Taurino. Tel. 221943

«FIESTA MAYOR»

SANTANY, 1 - FELANITX, 0

Ambiente extraordinario en la villa santañinera, donde en ocasión de celebrarse su anual "fiesta mayor" destacaba entre los muchos actos programados la confrontación amistosa contra el siempre temido rival C. D. Felanitx. El remozado recinto (un dechado de instalaciones) estaba abarrotado de aficionados ávidos de ser testigos del gran envite que garantizado estaba iba a resultar reñido de verdad.

A las órdenes del colegiado señor Vivancos, auxiliado en las bandas por los señores Molleja y Munar, ambos equipos formaron así:

Santañy: Soler, Roig, Picornell, Alemañy, Medina, Vich, J. Vidal, Taberner, Marqueño, T. Vidal, Zamorano (Vallbona, Barceló, De Pablo y Rigo).

Felanitx: Cerezuela, Nadal, Mir, J. Riera, Méndez, Algaba, Xisco, Batlle, Belmonte, Mut y Nicolau (Coca, Mestre, Zamora, Zapata y Comino).

De poder a poder fue el inicio de la contienda, sin complejos mutuos y ganas locas de jugar, a pesar del fuerte bochorno que el astrito de marras se encargaba de obsequiar. Los ataques simultáneos se sucedían sin solución de continuidad y de esta guisa dos coladas mortales de Xisco fueron repelidas in extremis por el seguro meta Soler. Luego, infiltraciones locales con mucho mordiente, hasta llegar a la jugada conflictiva que el colegiado, con muy buen criterio, sancionó con falta máxima por derribo del exterior felanitxé. Lanzado por Nadal, el

meta Soler, en intervención plena de reflejos, desvió el esférico a corner, ganándose la mejor ovación de toda la tarde.

La segunda mitad, con muchos cambios en ambas formaciones, siguió la misma tónica de la primera, con un Felanitx que "quería y no podía" y un voluntarioso rival que seguía poniéndoselas moradas, hasta llegar al minuto decisivo de la contienda, en que se consiguió el único gol. Fue en ocasión de un saque de banda. Taberner la cedió a Zamorano; éste, de inmediato, a Vidal, quien de certero testarazo batió sin remisión al meta rival, en medio del regocijo de la entusiasta afición, admirada de contemplar cómo David se comía a Goliat, consiguiéndose llegar al minuto final sin que el marcador volviera a sufrir alteración, y, a fuer de sinceros, visto cuanto ocurrió, podemos asegurar que la flauta, si sonó, no fue por casualidad, ya que de todas, todas, el conjunto santañiné hizo méritos suficientes para al final erigirse justo vencedor, y al mismo tiempo demostrar a sus fieles de siempre que se puede esperar el inicio de la inminente temporada, con tranquilidad absoluta en base a la potencialidad del cuadro que han logrado conseguir.

G. G.

Necesitamos 15 ó 20 pisos
COMPAÑIA EXTRANJERA

En Palma de Mallorca, cerca Escuela del idioma inglés, 2 ó 3 habitaciones, con confort, 3 años alquilados, más 2 años opción. Ofertas se recibirán en Miguel Angel, núm. 1 - 9º MADRID - 10. Julio-Agosto, detalladamente.

CUADROS
De restos de exposiciones
VENTA DIRECTA (PINTORES REUNIDOS)
C/. de los Pinos (PAGUERA)

ARTISTA - PINTOR
ANTE LA PROXIMA INAUGURACION DE
«GALERIAS ALMUDAINA»
LA DIRECCION DE LA MISMA, INVITA A TODOS LOS ARTISTAS PINTORES QUE QUIERAN APORTAR ALGUNAS OBRAS A LA
COLECTIVA INAUGURACION
INFORMES: C/. Morey, 7. Tel. 223267 de 11 a 13 horas.

...Y DESPUES DEL EXITO DE «DANESAS DEL PLACER»

VEAN AHORA LA SUPERACION DEL EROTISMO EN OTRA PELICULA DANESA

¡ESCANDALOSA!

HOY abc CINEMA

"dentista erótico"
Adaptación Libre de la obra de SOYA
BIRTHE TOVE · OLE SØLTOFT
ANNIE BIRGIT GARDE · CARL OTTOSEN · PAUL HAGEN · KARL STØGER
SØREN STRØMBERG · SUSÁNNE JAGO
OTTO BRANDENBURG · CHRISTOFFER BRO · LISE-LOTTE NORUP · KIRSTEN PASSER
ARTHUR JENSEN · SIGRID HORNE RASMUSSEN · KATE MUNDT · ADLMER
BJØRN PUGGAARD-MULLER
Dirección de: JØRN HILBARD · Música de: OLE MØYER · Fotografía de: ROLF HANNE
Canciones de: BIRGIT LYSTAGER OTTO BRANDENBURG · Producciones Palladium A. S.

EL TENIA QUE DEMOSTRAR SU VIGOR SEXUAL ANTE LA MAS ABUNDANTE EXPOSICION DE ENCANTOS FEMENINOS AL DESNUDO INTEGRAL

TOTALMENTE PROHIBIDA A MENORES DE 18 AÑOS
Complemento: «EL CLAN DE LOS AHORCADOS»

M.C.D. 2022

EL CINE SIEMPRE ES NOTICIA

Por MARCELO ARROITA-JAUREGUI

LA PELIGROSA NOSTALGIA

La semana pasada, y dentro de estos comentarios a una relativa actualidad, señalábamos el fenómeno de las reposiciones como una característica del verano cinematográfico en buena parte de las capitales europeas. La cosa resulta tanto más interesante, cuanto que contrasta con lo que ocurre en las principales ciudades españolas que no han remitido, durante el mes de julio, su incansable serie de estrenos, tanto de películas de actualidad como de películas que se han quedado retrasadas, y en este último capítulo se acumulan mayormente los subproductos del erotismo y la pornografía, ajenos a cualquier dimensión cinematográfica que no sea la estrictamente comercial, apoyada en los más deplorables incentivos.

De esta actualidad inactual de las pantallas cinematográficas españolas hemos hablado lo suficiente como para poderla dejar ahora marginada, a la vez que tengamos que sufrirla, ya que no hay más remedio. Pero tal vez convenga hacer algunas acotaciones a ese otro fenómeno que se está produciendo, en este verano de 1978, en ciertas capitales europeas. Porque resulta que esas reposiciones están empezando a basarse en razones nuevas y, en alguna manera, insóllitas. Ya no se trata de revisiones de determinadas películas que tuvieron un gran éxito en la época de su producción y estreno, ni siquiera de revisiones de películas de grandes directores, o de actores famosos, ni tampoco de películas que configuran la evolución de un género cinematográfico. Se ha alcanzado ya el estadio de la mera nostalgia, de la revisión de películas que no fueron famosas en su momento, que casi nunca son obra de directores consagrados, que en muchos casos disfrutan de unos protagonistas olvidados. Que no tienen más mérito, pues, que una especie de virtudes comunes, al cine de una época, y que parecen repuestas, simplemente, como contraste con el cine actual.

Evidentemente, se quiere dejar claro ante los espectadores de hoy —estas revisiones van amparadas con el respaldo de algún crítico metido a seleccionador por libre— que el cine actual está desnortado y que se encamina hacia el desinterés del público.

UNA INTERESANTE POSIBILIDAD

Habría que ver en esta campaña —que a nosotros llegará con retraso, si es que la deja llegar el aluvión de mal cine grosero que estamos padeciendo— junto a una posibilidad interesante, un peligro evidente. La posibilidad interesante puede estar en que el público recupere el sentido del cine, que ha perdido a cuenta de que el cine, en vez de contemplarse como un arte independiente (con condicionamientos de todas clases, pero independiente), se entienda sencillamente como vehículo de cuestiones ajenas a su propia esencia, y se le valore en cuanto sirva para presentar algo que todavía no había presentado, o por unas supuestas audacias mayormente inintelligibles o absurdas, o por su contribución a determinadas campañas publicitarias —aunque disfrazadas de políticas las más de las veces—, o simplemente en sus aspectos más espectaculares. De forma que el cine abandone su dimensión más humildemente humana, y sea un mero escaparate de adelantos técnicos en forma de efectos espaciales, o certifique su incapacidad para servir de vehículo a unas formas expresivas planteadas desde fuera del mismo cine.

En tanto en cuanto esta reaparición de viejas películas pueda cumplir esa misión —que seguramente estará cumpliendo en esta primera fase—, su presencia puede ser provechosa e interesante. Hay que recuperar el sentido del cine, o el cine se nos va a morir ante los ojos, de pedantería, de aburrimiento y de suficiencia. Pero también es cierto que si esa reaparición de viejas películas se hace globalmente, sin una inteligencia vigilante y un sentido crítico acusado, es posible que en vez de constituir una interesante posibilidad de educación del público, contribuya a un mayor alejamiento del público y, por añadidura, no influya en nada en el cine que hoy se hace. Que se quede en una pura nostalgia, rotundamente irracional y exclusivamente subjetiva.

REVALORIZACION DE ALGUNOS NOMBRES

Desde luego, junto a esa posibilidad de recuperar un público e imbuirle del sentido y el valor del cine, el fenómeno puede producir, también, la posibilidad de revalorizar algunos nombres, a la manera de como, en literatura y en otras artes, se descubren, cada cierto tiempo, unos nombres dejados de lado, unos «clásicos olvidados» que se recuperan de ese olvido. Evidentemente, el cine y su historia contienen ya algunos nombres que merecen esa campaña de revalorización, bien porque la miopía de la crítica los minusvaloraran en su momento, bien porque la crítica posterior no supiera apreciar sus valores evidentes que, en cambio, sí habían sido valorados en su momento.

Las reposiciones que han servicio de punto de partida a este comentario parecen apuntar a una revalorización de un género últimamente perdido —el musical— y de algunos nombres magistrales de ese género, a la vez que, en dimensiones estrictamente nacionales, valoran algunos nombres de directores arrinconados por la pedantería en razón de un estilo sencillo y eficaz. Curiosamente, la próxima temporada va a disfrutar de un extenso repertorio de películas con música —son la gran novedad, aunque a través de un planteamiento que busca el éxito tanto o más en los discos que en las mismas películas—. Y precisamente por eso resulte conveniente y útil la exhibición de películas de ese género, incluso de las que no fueron superproducciones, que revelen hasta qué punto es equivocado el planteamiento actual de esa clase de cine, cuya primera muestra exhibida —al margen de un éxito de público terminante— ha resultado ser cinematográficamente despreciable. Me refiero a «Fiebre del sábado noche», interesante en cuanto fenómeno sociológico, en cuanto muestra musical de un estilo, pero absolutamente fallida en cuanto película, y más concretamente en cuanto película musical, tanto si se compara con los balbuceos del género como con sus últimas secuelas, cuanto más con las obras maestras que salieron de las manos de Donen o Minnelli, por ejemplo.

EL PELIGRO

No se si los espectadores cinematográficos españoles alcanzaremos estas revisiones y las enseñanzas que llevan consigo. De todas formas, conviene estar prevenidos ante sus peligros que, de alguna forma, ya nos han llegado, y en los que podrían meditar los profesionales del cine español, aprovechando los descansos involuntarios provocados por la actual crisis de producción. Porque el público —que no alcanza las razones de esa crisis y que no tiene ante su propio cine más que exigencias, ha subrayado la presencia en las pantallas televisivas de algunas películas españolas remotas con comentarios poco favorables para las películas españolas de ahora. El peligro de que las reposiciones sean exclusivamente pasto de la nostalgia es evidente, y solamente puede combatirse mediante el urgente aprovechamiento de sus enseñanzas, que también las contienen.

los estrenos

COMEDIA ESPAÑOLA

Comenta: Cinéfilo

«PEPITO PISCINAS»

CAPITOL **Producción: Acuarius — Emse.— 1977.— Escrito por F. Paulet y Antonio Vich.— Dirigido por Luis M. Delgado.— Fotografía (Color): F. Aguayo.— Música: Gregorio García Segura.— Montaje: A. Serrano.— Intérpretes: Fernando Esteso (Pepe); Rafael Alonso, Mirta Miller, Susana Estrada, Rafael Hernández, Helga Liné, Jaime Mora de Aragón, Manolo Gómez Bur, Manuel de Blas, Emilio Laguna y Tip y Coll.**

Distribución: Warner Española.
Duración: 1 hora 20 minutos.

Pepe es uno de tantos que se ha hecho de la nada, gasta su dinero, presume con los coches que vende y se las da de conquistador.

En principio el tipo básico de este film resulta interesante porque es uno de tantos que presume de fachada, es conocidísimo en ciertos ambientes y tiene el palique suficiente para vivir sobre terrenos que otros no sabían cultivar. También tiene su interés este "otro mundo", el de los señoritos inútiles que únicamente gastan del patrimonio y cierran su círculo a los que no son de su clase. Hemos dicho en principio porque otra cosa es el personaje que crea a su modo y manera Fernando Esteso, a veces una caricatura de lo que quiere ser. Quienes salvan del naufragio al film son Tip y Coll en sus actuaciones marginales comentando con su gracia especial algunas incidencias de la historia principal. Es la parte original de un film que sigue las pautas de la comedia española y que reune un reparto de actores que refuerzan la endebles de lo básico, haciéndolo digerible

CARTELERA

TEATRO

SALA MOZART — **Hoy, a las 10 noche:** «HISTORIA DEL ZOO» de Edward Albee. Por la Compañía de Mariano Redondo.

AUDITORIUM — Cerrado por preparación de la obra «OH! CALCUTA!».

SALAS DE ESTRENO

SALA Astoria — Teléfono: 22.60.74

«LA VERDADERA HISTORIA DE BRUCE LEE» (Technicolor). — «A DIOS ROGANDO... Y CON LOS PUÑOS DANDO». (Color) (Autorizado todos públicos).

SALA AUGUSTA — Teléfono: 25.20.55

Refrigerado. Tel. 25.20.55. Desde las 3'15: «MARCHAR O MORIR», conTerence Hill, Gene Hackman, Caterine Deneuve y Max Von Sydow. Un film de Dick Richards. — Complemento «LOS PRODUCTORES», un film de Mel Brooks, con Gene Wilder. (Apto menores).

Palacio AVENIDA — Teléfono: 46.06.57

SEGUNDA SEMANA.
«SEXUALMENTE VUESTRO», un film de Max Pecas. Color. Clasificado «S». Complemento: «EL LADRIDO».
(Exclusivamente para mayores 18 años)

CINE Alexandra — Teléfono: 27.50.24

«FIEBRE DEL SABADO NOCHE», John Travolta, Karen Lynn Corney. Director: John Baoham. Color. Horario del film: 4'15, 7'15, 10'15. Complemento: «EL RECODEO». (May. 18 años).

CINE Goya

«DOS HOMBRES Y UN DESTINO». Un film de George Roy Hill. Ganador de 4 oscars. Con Paul Newman, Robert Redford y Katharine Ross. Música Burt Bacarach. En Panavisión. Color de Luxe. — Pases: 3'15, 6'45 y 10'25. — Complemento: «EL LOCO ASALTO A UN BANCO. (Apto todos los públicos).

Desde las 3'30:
«LA FUGA DE LOGAN», por Michael York y Richard Jordan. (Horario: 4, 7 20 y 10'40). Y «CAZA DEL ORO». (Tolerada menores)

CINE BALEAR

Desde las 3.15:
«RUTA SUICIDA», por Clint Eastwood y Sandra Look y «TEXAS EL ROJO». Mayores 18 años.

SALA BORN REFRIGERADA — Teléfono: 22.13.70

«LA ISLA DE LOS DESAPARECIDOS», Richard Greene y Sheyla Well. — Complemento: «DOCE DEL PATIBULO», Lee Marvin y Charles Bronson. (Todos los públicos).

BELLVER CINEMA

(Refrigerado). — Desde las 3'15:
«PEPITO PISCINAS», con Fernando Esteso, Susana Estrada, Mirta Miller, Helga Line, Jaime de Mora y Aragón y Tip y Coll.— Complemento: «LA IRA DE DIOS», con Robert Mitchum y Rita Hayworth. — (Autorizado mayores)

CAPITOL

SALA 1: 4.35, 6.35, 8.30, 10.35:
Ciclo cine musical «Multirrosa». Dos últimos días: «CONCIERTO PARA INGLATERRA».

SALA 2: 3.50, 6.05, 8.15, 10.30.
«CATH - 22» (Trampa 22), un film de Mike Nichols, con Alan Arkin, Martin Balsam, Richard Benjamin, Anthony Perkins, Paula Prentiss y Orson Welles. Color (V.O. subtitulada).

SALA 3: 4'10, 6'20, 8'40, 10'40:
Festival BOGART: «Cayo Largo» (Key Largo) de John Huston (V.O. subtitulada)

Chaplin multicines — Teléfono: 27 76 62

Refrigerado - Tel. 270475 — Desde las 3'15: Segunda semana.
EL MUNDO DE LOS SENTIDOS DE EMY WONG con Chai Lee, Giuseppe Pambieri e Ilona Staller. Un film de Albert Thomas. Complemento: EL ALIMENTO DE LOS DIOSES con Ida Lupino. — (Prihibido a menores 18 años).

NUEVO VISTARAMA HISPANIA

«LA PIEL DURA». Un film de Francois Truffaut, con Nicole Felix, Chantal Mercier, (color). «AEROPUERTO S.O.S. VUELO SECUESTRADO» (color). — (Aut. todos los públicos)

JAIME III — Teléfono: 22.39.06

«EL ULTIMO TANGO EN PARIS» (ahora en español) Marlon Brando, María Schneider. Una película de Bernardo Bertolucci. Color. Horario del film: 4'15 — 7'10 — 10'10 (Rigurosamente sólo para mayores 18 años)

CINE LUMIERE — Avda. San Fernando, 19 (Junto «Es Fortís»)

LIRICO Palace SUPERAMA

Desde hoy
«EMMANUELLE EN AMERICA», por Laura Gemser y Gabriele Tinti (Clasificada «S»).
«EL CHICO SUCIO EN PANAMA», (Mayores 18 años).

METROPOLITAN — C. Gabriel Llabrés, 20 (Junto mercado P. Pedro Garau)

«POR QUIEN DOBLAN LAS CAMPANAS». El film prohibido, basado en la famosa novela de Hemingway. Cary Cooper, Ingrid Bergman. Director: Sam Wood. Color. Horario: 4'45, 7'10, 10'15. (May. 14 años y acompañados).

Nuevo MODERNO

«CLUB PRIVADO» (para parejas liberadas). Un film de Max Pecas, con Eva Stroll, Philippe Patrick Lacahume y Chantal Arnaud. Clasificado «S». — Complemento: «EL AL DESNUDO», con Carmen Sevilla y José María Iñigo. Terminantemente a menores 18 años.

CINE PALACIO PRINCESA

«DOS HOMBRES Y UN DESTINO». Un film de George Roy Hill. Ganador de 4 oscars. Con Paul Newman, Robert Redford y Katharine Ross. Música Burt Bacarach. En Panavisión. Color de Luxe. — Pases: 3'15, 6'45 y 10'25. Complemento: EL MARISCAL DEL TERROR». (Apto todos los públicos).

CINE RIALTO

Desde hoy
«MASH». Premio Festival Cannes, con Donald Sutherland y Elliot Gould un film de Robert Altman, en Peravisión. Color de Luxe. Complemento: «KING KONG ESCAPA». Linda Muller y Rhodes Reason en Panavisión. Color. (Apto menores).
Pases: a las 3'15, 7 y 10'50 noche.
Pases matinales de escapas: a las 5'15 y 9 noche

CINE Kursaal

«LA CINTA», la maravilla de las maravillas de Disney. Color. «LA MONTAÑA MÁGICA», de Walt Disney. Color. Un paraíso para la familia.
Horarios: 5 - 8 - 11

C. Antonio Marqués, 25

CINE Versalles — Teléfono: 46.10.31

«LOS HOMBRES DE LA BIBLIA», Fernando Rey, Frank Ivo Garrani, Rosalba Neri. «LA CASACA DE ORO», Nino Manfredi, Lollobrigida, Vittorio de Sica, Luigi Comencini. (Color). — Autorizados todos los públicos.

veneto RESTAURANTE

SERVICE DONDE VD. PODRA COMER RAPIDO Y A SU GUSTO
C/ SANTIAGO RAMON Y CAJAL

SALAS DE ESTRENO

CINEMA abc — Avda. Rosselló, 38. (Refrigerado). Teléfono:
«DEMONIOTICO». Erotismo y sexualidad. Película danesa. (Color). — Prohibida a menores 18 años. Complemento: «EL CLAN DE LOS AHORCADOS».

Palladium — Lunes:
«SEDUCIR DE UNA MUJER» y «LA MASCARA DEL CUERO».
Calle Aurora, 26 — Telf. 270907

FANTASIO
«SALVADOR ENTRA EL TIGRE» y «VIOLETA».

SALA Regina — C. Teniente Mulet). Tel. 233937
El Terrorífico.
Hoy y mañana:
Todos los días: La versión original inglesa, excepto hay descanso. Sábado 6'15 y domingo a las 3, cine español. Tolerado menores.

SALA MIRIAM — Sesiones:
A las 7'30 tarde:
«CINEMA»: La historia de la Cenicienta. Apta menores. — «EL FUROR DEL DINERO» (Menores).

SALAS DE FIESTAS

CABARET DE SABA (Antiguo Pelícano). — Todas las noches: Baile y atracciones.
MAKIAVELO (Hotel San Francisco). — Playa de Palma. — Baile con LOS ROMANTICS y SUSI.
S'ESCAR NIGHT CLUB. — Todas las noches baile y atracciones.
TITO'S. — Todos los días: Espectáculos.
KALKUTA CLUB—K. Niquelao.
Son Matet (Cala Mayor). — Discoteque. Edificio Pulman, todos los días striptease y baile.
JACK EL NEGRO (Es Jonquet). — Cada noche: BALLINAS con NOTAS BLANCAS
JARTAN'S. — Baile y atracciones.
CLUB LATINO. Las Maravillas (Salvatores 5 y 6): Baile cada noche con Gran Revolución de Fuego.

OTROS ESPECTACULOS

MARINELAND. — Carretera de Palma a Arenal. — Telef.: 67 51 25-26. Todos los días: Espectáculos de DELFINES, PAPAGAYOS y LEONES — Abierto desde las 9'30.

GUIA DEL CINEASTA

PEPITO PISCINAS. (Comedia). — Pepe es un hábil vendedor de coches y presume de lo que tiene y de lo que no tiene en las piscinas y en los clubs nocturnos donde es muy conocido. Las fórmulas de la comedia española, unos tipos que pudieron ser más interesantes y unos afortunados y originales comentarios marginales a cargo de Tip y Coll.

LA VERDADERA HISTORIA DE BRUCE LEE — (Acción.— La aventura personal del rey del karate es el motivo para un film de acción que sigue el mismo estilo que otras rodadas en Hong Kong. No defraudará a los fieles seguidores de un género que, además, desean conocer detalles de la vida del héroe desaparecido.

EMANUELLE EN AMERICA — (Erótica).— Emanuelle se introduce en los más selectos y depravados ambientes para obtener sensacionales reportajes fotográficos. Se defiende el amor libre y como motivo puramente exhibicionista, se ataca a las altas clases sociales. Se combina erotismo en elevadas dosis, con bellos escenarios.

MARCHAR O MORIR (Drama bélico). — Acabada la primera guerra mundial, un destacamento de la Legión recibe la misión de proteger unas excavaciones arqueológicas en el Riff. El Krim se opone e inicia la guerra. Un gran reparto y una dirección vacilante que convierte este film en un producto extraño.

CLUB PRIVADO (PARA PAREJAS LIBERADAS). (Erótica). — Un taxista parisino es iniciado por una cliente en una serie de refinadas prácticas eróticas en grupo. Otra película que mantiene en la cuerda floja un equilibrio que puede derivar hacia lo más descaradamente pornográfico.

EL MUNDO DE LOS SENTIDOS DE EMY WONG. (Erótico-romántica). — Una gran historia de amor surgida entre un piloto y una bella doctora china. Se entremezclan los planos documentales de un Hong Kong muy fotogénico con elementos melodramáticos, escenas eróticas y final de fuerte sabor romántico.

SEXUALMENTE VUESTRO — (Erótica).— Gerard, consciente de su encanto y facultades, ofrece sus "servicios" a las mujeres a cambio de dinero. Todo es una sucesión de escenas lindantes con lo pornográfico. El humor con que todo está visto le resta morbosidad.

RUTA SUICIDA — (Drama de acción). — Un policía re rudas maneras pero exacto cumplidor de su deber, recibe una misión aparentemente fácil pero que toma caríces altamente dramáticos. Un film de acción con imágenes de gran fuerza expresiva que mantienen en tensión al espectador. Aunque se exagere el tono de las situaciones para darles una mayor espectacularidad, la película es digna de atención.

¿POR QUIEN DOBLAN LAS CAMPANAS? — (Drama bélico). — Robert Turner ayuda a las fuerzas de la República durante la guerra civil española. Con la misión de volar un puente convivirá con un grupo de guerrilleros que opera en las líneas nacionales. Una película basada en una novela de Hemingway filmada en 1943. Los españoles trazados con el pintoresco esquema de Hollywood, en una superproducción representativa de una época del cine y en la que, en definitiva, domina la historia de amor que interpretan Gary Cooper e Ingrid Bergman.

"LA BETE" — (Erótica). — Un film muy crudo y hasta "bestial" que quiere ser una transposición del mito de "La bella y la bestia". Notable belleza plástica como es característico en las obras de Broawczyk que intenta paliar la osadía del tema y de las imágenes.

«CATCH - 22»

Orson Welles en una escena de la película «Catch 22», que se está exhibiendo con gran éxito en «multicines Chaplin».

Historia de guerra y de paz, de amor y de lujuria. «Catch-22». Serena, ecuánime, precisa y absoluta. Un film de Mike Nichols,

PARA LA VENTA

de camisería de alta novedad interesa representante introducido en Comercios del ramo para la zona PALMA DE MALLORCA BALEARES

LOS NIÑOS EN EL CINE

Una crisis permanente: la del cine dedicado a la infancia y a la juventud. Y permanentemente hemos de insistir sobre el tema hasta que sea encontrada una solución. Prescindimos hoy de todas las argumentaciones posibles para que este cine sea viable y sin solución de continuidad, tijándonos tan sólo en uno de sus aspectos, el de mejor realización dadas las circunstancias por las que atraviesa nuestra productividad fílmica.

¿Es factible que el cine nacional —que si no ha sido creado como lo fue el teatro, ya es hora de que sea fundado— pueda dedicar una de sus secciones a la puesta en pantalla por toda la nación de una «reprisse» anual de las más famosas y excepcionales películas dedicadas a la infancia? Todos los años aflora una nueva generación de niños a los que, creemos, les es imprescindible conocer a Bambi, Yumbo, el Pato Donald, al Perro Vagabundo y a su Dama, Popeye, y tantos otros personajes —la mayoría de Walt Disney, el gran poeta— que recuperaríamos en su día la atención del largometraje. Cada año, una nueva millonada de pequeños que abren sus ojos a la vida necesitan de ese cine fantástico que tuvimos nosotros en su momento. Téngase en cuenta que, para ellos, estas películas son un auténtico estreno, como lo es todo lo que les rodea. Pues bien, la sociedad —a través del Estado— debe crear salas dedicadas exclusivamente a pasar estas películas en sistema rotatorio, programadas a lo largo de los doce meses sin la menor interrupción. Sólo así será posible que todos los niños de las sucesivas generaciones puedan disponer de esta cinematografía espléndida, sin que ninguno, más tarde, pueda reprocharnos el «haberse perdido» esta manifestación cultural. Que no se nos diga que repetir lo mismo todos los años es un «rollo», porque no existe tal repetición para el pequeño de 4, 5 o 6 años que contempla esta programación por primera vez, y es ese niño «nuevo» el único y verdadero protagonista de este intento.

Es misión de todos, insistimos, y el Estado debe estructurar la adecuada organización para que sea realizada esta gran tarea. Habilitación de salas especiales —lo especial no ha de ser sólo lo «especial»— dedicados íntegramente a esta labor; programación en cadena, etc., no son imposibles. Quedamos en la esperanza.

ESTO PASA

= Sofía Loren no ha sido molestada por las autoridades italianas en su breve reaparición en Roma para las pruebas de su próxima película. Como se sabe, la Loren tiene pendiente con la justicia un asunto de evasión ilegal de obras de arte.

= Jane Fonda, en «Comes a horseman wild and free», o sea, «Llega un jinete libre y salvaje», vuelve a representar un papel del mítico Oeste. Este western ha sido dirigido por Alan Pakula.

= Arturo Fernández, María Luisa San José, Lola Herrera, Antonio Gamero y María Rey son los principales intérpretes de la nueva obra que dirigirá Juan José Porto. El rodaje, que comenzará inmediatamente, será en Madrid y Granada. Título: «El hombre que yo quiero.»

= El pasado lunes, día 17, ha comenzado a rodarse en Nueva York la nueva película de Woody Allen. Sin título aún.

= Del 20 al 29 de este mes se celebra en Taormina el Festival de las Naciones, en que participan trece países con catorce películas.

= Liz Taylor ha anunciado su retirada. Desconocemos si, más adelante, volverá a reaparecer. De momento va a derribar en Chicago dos salas de cine porno que heredó de su marido Michael Todd y en cuyo solar edificará un aparcamiento.

= Dustin Hoffman va a rodar «Kramer», dirigida por Robert Benton, en escenario y estudios neoyorquinos.

= Desde este mes de julio hasta octubre durará la realización de «All that Jazz», con Bob Fosse en la dirección y Richard Dreyfuss de protagonista.

= «Pretty Baby», la última película de Louis Malle, ha sido retenida por la censura inglesa hasta que el Parlamento decida si es exhibible esta muestra de pornografía infantil. Recuerden que la protagonista es una niña nacida y crecida en un burdel.

= «Felicité» es el título de la obra que ha comenzado a rodar Christine Pascal, quien, además de interpretar la misma, la dirige, tras ser la autora del guión. Dominique Laffin, Mónique Chaumette y Paul Crauchet colaboran con ella en el reparto.

= «La miel» y «Lo que fue de la familia», producciones de Pedro Masó, serán las próximas obras que protagonizará José Luis López Vázquez.

= Dirigida por Bertrand Efenterre, se rueda en París «Mais ou et donc Ornicar», con Brigitte Fossey, Geraldine Chaplin, Jean Francois Stevenin y Didier Flamand.

= A primeros de agosto, también en Francia, Geraldine Chaplin comenzará otra película: «Tout est a nous», de Jean Louis Daniel, y compartiendo tarea interpretativa con Marie Christine Barrault y Guy Bedos.

= «Los años de Elvis Presley» intentará ser una completa biografía del famoso cantante desaparecido. Será producida por Hal Wallis en Hollywood. En ella se contarán anécdotas y se cantarán canciones inéditas. La cinta recogerá, como es lógico, los mejores trozos de todas sus películas anteriores y actuaciones en televisión.

= Mauro Bolognini dirigirá «L'Affaire Steinheila», con Dominique Sanda de protagonista.

= Annie Girardot, Patrick Dewaere y Roger Ibáñez protagonizan «La clé sur la porte», película dirigida por Ives Boisset.

= Ha comenzado a rodarse «L'amour en fuite», donde el director, François Truffaut, repite con el actor Jean Pierre Leaud su personaje de Antoine en «Los 400 golpes», su gran éxito de hace veinte años.

= El título más comercial de la Paramount sigue siendo «El padrino», pero el segundo lugar lo ha ocupado ya «Fiebre del sábado noche», que ha desbancado al tercer puesto en el rol comercial de esta productora a «Love story».

= Bob Hope ha cumplido 76 años, de los que «casi todos» los ha pasado actuando. Entre tantas felicitaciones recibidas se celebró en Washington un festival en su honor que duró más de tres horas y en el que actuaron, entre otros, Dorothy Lamour, Fred MacMurray, John Wayne, Elizabeth Taylor, George Scott, Lucille Ball, Sammy Davis, Telly Savalas y Pearl Bailey. Bob Hope nació en Londres en 1903.

= Ocho películas de vampiros se ruedan actualmente o tienen preparado su comienzo de rodaje. El vampirismo y sus colmillos, los nuevos «dráculas», volverán a invadir nuestras pantallas. Eso sí, mezclados ahora con el sexo habitual.

AQUI, LA LISTA

Novedades en Estados Unidos y París. Londres, en «cartel», mantiene en cartel películas de anterior estreno, a las que el público continúa ofreciendo su asistencia.

Así está la cosa:

LONDRES:

1. «Encuentros en la tercera fase» (Steven Spielberg).
2. «Fiebre del sábado noche» (John Badham).
3. «La guerra de las galaxias» (George Lucas).
4. «High anxiety» (Mel Brooks).
5. «The Betsys» (Daniel Petrie).

PARIS:

1. «Robert et Robert» (Claude Lelouch).
2. «Les survivants de la fin du monde» (Jack Smigth).
3. «La femme libre» (Paul Mazursky).
4. «La petite» (Louis Malle).
5. «Violette Moziers» (Claude Chabrol).

EE. UU.:

1. «Jaws II» (Jeannot Szwarch).
2. «Grease» (Randal Kleiser).
3. «Damien-Omen II» (Don Taylor).
4. «The end» (Burt Reynolds).
5. «Capricorn one» (Peter Hyams).

M.C.D. 2022

MANACOR DIA A DIA

hipicas

RESULTADOS TECNICOS DE LAS CARRERAS CELEBRADAS EL SABADO Y EL LUNES

EL SABADO

Primera carrera:
(Aut.)

1. Zorra Katros, 38-7. (B. Camps).
2. Zodiac M. 38-7. (A. Riera R.).
3. Venus, 39-8. (J. Riera J.).

Ocho participantes.
Retirados: Ver Hanover, Zabalat.

Segunda carrera:
(Aut.)

1. Zalamea, 38-6. (M. Bauzá).
2. Zuly, 38-8. (A. Daviu).
3. Zoragine, 38-8. (J. Vich)

Nueve participantes.
Retirada: Zarzuela M.

Tercera carrera:
(Aut.)

1. Victory Power, 33-5. (G. Mora).
2. Una Luz. 33-6. (Fpe. Puigserver).
3. Volcán P, 33-8. (A. Esteva).

Diez participantes.

Cuarta carrera:
(Aut.)

1. Zulima S. M., 31-6. (G. Mora).
2. Zeta. 33" (J. Mas).
3. Vitelo, 33-3. (A. Pou).

Seis participantes.
Retirados: Tilma, Victorino y Victoria.

Quinta carrera:

1. Van Dick S. F., 32-1. (G. Mora).
2. Utila. 32" (F. Mestre).
3. Voltó, 33-3. (J. Vich)

Once participantes.

Sexta carrera:

1. Salia, 32-1. (J. Barceló h.).
2. Rita Y. 32-2. (G. Pons).
3. Tabú, 31-9. (J. Galmés F.).

Doce participantes.

Séptima carrera:
(Gran match)

1. Umbela, 30-1. (J. Mesquida h.).
2. V. Pamela, 30-2. (M. Bauzá).
3. Uongo, 29-5. (P. Milta).

Seis participantes.

Octava carrera:

1. Quito, 30-4. (M. Fluxá B.).
2. Sinium, 29-6. (G. Pons).
3. Pedro B, 31". (M. Santandreu S.).

Ocho participantes.
Retirados: Tango Senator, Takyu M y Monet.

Novena carrera:

1. Ocean the Great, 27-1. (Bmé. Llobet).
2. La Tour, 27-1. (A. Gomila M.).
3. Royal Cambais, 27-6. (J. Mas).

Nueve participantes.

Décima carrera:

1. Derbi, 25-2. (A. Gomila M.).
2. Detecteur, 24-9. (J. Arnau).
3. Bang du Padoueng, 25-3. (J. Galmés F.).

Once participantes.

Retirado: Dynamique H.

EL LUNES

Primera carrera:
(Aut.)

1. Venus, 41-8. (J. Riera J.).
2. Zalamera S. M., 42". (G. Adrover).
3. Zafira Dior, 42-6.

Diez participantes.
Quiniela (2-9) a 1.115 pesetas.

Segunda carrera:
(Aut.)

1. Zalamea, 36-6. (M. Bauzá).
2. Zoragine, 37". (J. Vich).
3. Zyan Power, 37-1. (M. Adrover).

Diez participantes.
Quiniela (5-6) a 55 pesetas.

Tercera carrera:
(Aut.)

1. Una Luz, 35-9. (Fpe. Puigserver).
2. Visir, 35-9. (J. Mas).
3. Zagala, 36-2. (J. Riera).

Ocho participantes.
Retirados: Volcán P y Vent II.
Quiniela (8-10) a 120 pesetas.

Cuarta carrera:
(Aut.)

1. Zeta, 31-9. (J. Mas).
2. Victoria, 32-5. (Bmé. Llobet).
3. Vinolia, 32-7. (M. Riera R.).

Cinco participantes.
Retirados: Tilma, Victorino, Zulima S. M. y Truman.
Quiniela (7-6) a 50 pesetas.

Quinta carrera:

1. Voltó, 34 5. (J. Vich).
2. Elsa du Carvallón, 33". (M. Matamalas F.).
3. Pan Ornebjerg, 32-2. (B. Gelabert).

Once participantes.
Quiniela (2-9) a 550 pesetas.

Sexta carrera:

1. Rita Y, 31-8. (G. Pons).
2. T. Seria, 29-3. (G. Jaume).
3. Ulises C, 29-5. (J. Maś).

Diez participantes.
Retirada: Salia.
Quiniela (2-11) a 440 pesetas).

Séptima carrera:
(Gran match)

1. Umbela, 30". (J. Mesquida h.).
2. Vándalo, 28-5. (J. Mas).
3. V. Pamela, 30-2. (M. Bauzá).

Seis participantes.
Quiniela (2-6) a 110 pesetas.

Octava carrera:

1. Quito, 30-9. (M. Fluxá).
2. Upsalin D, 29-2. (G. Pons).
3. Team Royal, 28-5. (F. Riera).

Once participantes.
Quiniela (2-7) a 3.545 pesetas).

Novena carrera:

1. Top Hanover, 28-2. (J. Galmés G.).
2. Ocean the Great, 28-3. (Bmé. Llobet).
3. Quinto Piroska, 30". (M. Pericás).

Nueve participantes.
Retirado: Royal Cambais.
Quiniela (5-8) a 585 pesetas.

Décima carrera:

1. Eaque Grandehamp, 25-1. (M. Sastre).
2. Derbi, 26". (A. Gomila M.).
3. Bang du Padoueng, 25-5. (J. Galmés).

Once participantes.
Retirado: Dynamique H.
Quiniela (1-2) a 240 pesetas.
Trío (1-2-7) a 1.602 pesetas.

AYUNTAMIENTO DE MANACOR
(BALEARES)

Extracto de los acuerdos adoptados por la Comisión Municipal Permanente, en sesión ordinaria de primera convocatoria, celebrada el día 19 de julio de 1978, que se formula por el secretario general con el visto bueno del Sr. alcalde a los efectos de su publicación con arreglo a lo dispuesto en el artículo 241 del reglamento de las corporaciones locales.

—Se acuerda aprobar el borrador del acta de la sesión anterior.

—Se acuerda el enterado de las disposiciones de interés publicadas en el B. O. de la provincia.

ALCALDIA

—Se acuerda adjudicar las obras de instalación eléctrica en estación reguladora abastecimiento de agua a Manacor al contratista D. José Truyols Sureda por ser la más ventajosa de las presentadas.

HACIENDA Y PERSONAL

—Vista la resolución de la MUNPAL se acuerda proceder a la jubilación de un funcionario.
—Se acuerda reconocer un nuevo trienio a dos funcionarios.

URBANISMO

—Se acuerda aprobar el presupuesto de obras de conservación pavimento en Ronda del Puerto tramo desde calle Torre a Avda. Mossén Alcover.
—Previo informe de los servicios técnicos y de la Comisión de Urbanismo se acuerda autorizar obras a los Sres. siguientes: a D. Juan Manuel Truyols Rovira, D. Bartolomé Gomila Vives, D. Rafael Pastor Miquel, D. Alfredo Pol Rosselló, D. Antonio Sansó Pocoví, D. Juan Rullán Payeras, D. Juan Marti Fons, D. Bartolomé Suñer Galmés, D. Juan Riera Miquel y D. Juan Manuel Diaz Oliver.

POLICIA Y SERVICIOS MUNICIPALES

Se acuerda autorizar la ocupación de la vía pública con mesas y sillas al establecimiento denominado "La Carrotja" sito en la Avda. Amer núm. 45 de Porto-Cristo.

DESPACHO EXTRAORDINARIO

—Vista la propuesta de la Comisión de Policía y servicios municipales se acuerda autorizar una relación de gastos para diversas atenciones.
—Se acuerda aprobar una certificación de obras por asfaltado del camino de Sa Mola.

En el turno de ruegos y preguntas, por la Alcaldía se da cuenta de un escrito de la Confederación de Asociaciones Empresariales de Mallorca, en relación a prestar la máxima atención a medidas conducentes al mantenimiento del orden público y tranquilidad, habiéndose adoptado las pertinentes en función de los medios que se dispone y siempre dentro de las competencias propias.

Adquiera Baleares

EN MANACOR:

Estanco n.º 6 (Doña Juana Nadal). — C/. Mossén Alcover (esquina).

Casa Jape. — Plaza Antigua, 1.
Papelería Gulliver. — Paseo Antonio Maura.
Estanco Catalina Mascaró. — Pza. José Antonio.
Estanco Sebastián Rosselló. — Pl. San Jaime, 13.
Librería Parera. — C/. Pío XII, 4.
Papelería Atenea. — C/. 4 de Septiembre.
Estanco del Tren. — Avda. Salvador Juan.
Bar Ca'n Merit. — Plaza Convento.
Estanco n.º 1. — Plaza Calvo Sotelo, 3.
Bar España. — Plaza Weyler.

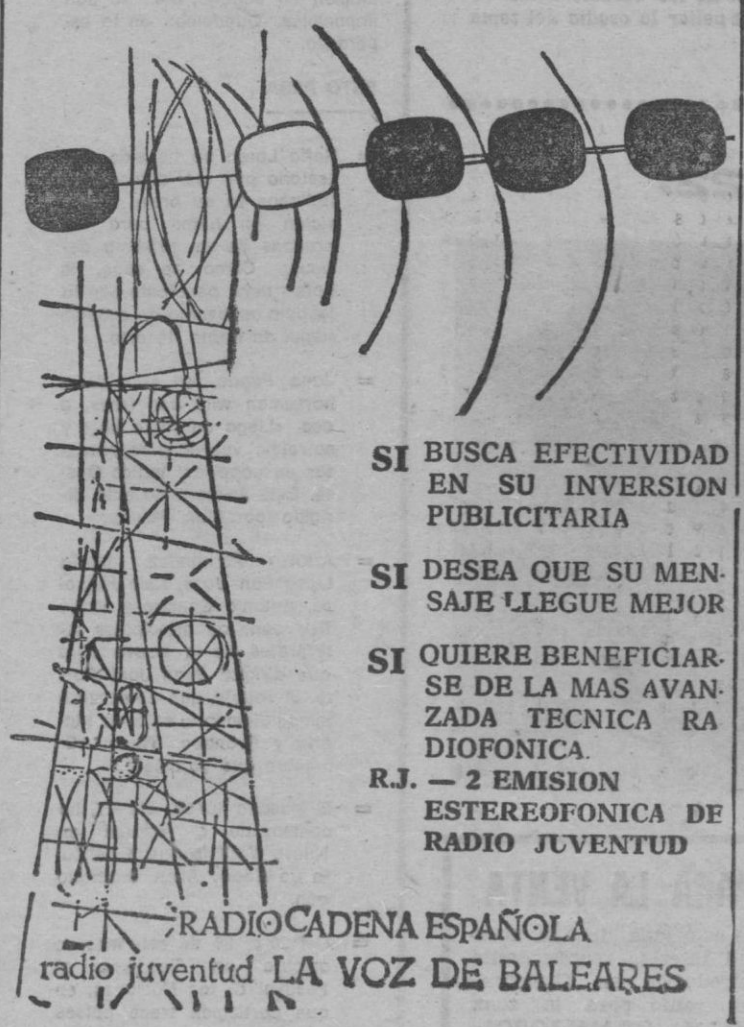

"Baleares" le acompaña en sus vacaciones

Para mayor seguridad en el cumplimiento de cambios de domicilio en el envío de periódicos a lugares de veraneo y con objeto también de evitar demoras y molestias rogamos a los interesados se sirvan enviarnos debidamente rellenado el siguiente boletín : ROGAMOS SE AVISE CON 2 DIAS DE ANTELACION

..... día ..... de ..... de 1977

D. .....
recibe "BALEARES" en calle .....
..... nº ..... de .....
desea recibirlo, hasta nueva orden, en calle .....
..... núm. .....
población .....

Agradeceremos su colaboración y encarecemos al mismo tiempo se nos envíe con la mayor antelación posible la orden del envío a "BALEARES", Paseo Mallorca, número 9 – B, Palma. TEL. 23 59 40

M.C.D. 2022

INCA DIA A DIA

HOY COMIENZAN LAS FIESTAS PATRONALES

INAUGURACION DEL CAMPO MUNICIPAL DE DEPORTES

EXPOSICIONES PICTORICAS.- CONCIERTO. TEATRO REGIONAL

La industria local marcó el paréntesis de las vacaciones y muchos paisanos volaron hacia las playas para iniciar la época de descanso. Pero, como es tradicional, se marcará una pausa en el programa veraniego para regresar a sus hogares y estar presentes en los festejos patronales de San Abdón y San Senén, cuyo fuego será roto en la tarde de hoy.

Diariamente informaremos de los actos programados. Como orientación de nuestros lectores damos a continuación el programa de hoy.

JUEVES, DIA 27

A las 17,30. — Suelta de cohetes. Pasacalles, con gigantes y cabezudos, anunciando el comienzo de las fiestas.

A las 18. — Inauguración oficial del «Campo Municipal de Deportes», con asistencia de las autoridades provinciales y locales.

A las 18,30. — En la pista del «Campo Municipal», campeonato de petanca. En las pistas de tenis y frontón, encuentros eliminatorios del torneo «Fiestas Patronales».

A las 20. — Inauguración de las exposiciones pictóricas. En el «Centro Expositores», exposición homenaje a la ciudad de Inca, con obras de Valeriano Pinell. En el «Mercantil», acuarelas de la artista norteamericana Georgia Rave. En las «Galerías Cunium», óleos y ceras de la artista local Catalina Rotger.

A las 21. — En la Plaza de España, concierto a cargo de la banda «Unión Musical Inquense», bajo la dirección de don Vicente Bestard.

A las 22. — En la Plaza José Antonio, teatro regional. La compañía «Auba» escenificará la obra «Sa patinada de Na Pili».

NUESTRAS FIESTAS PATRONALES Y LA «OBRA CULTURAL BALEAR»

Resultaría más rentable aprovechar la sección "cartas al director", y escudarnos tras el anonimato, para dar a la publicidad el tema que ocupa este ángulo de "Inca día a día". Entre otras cosas, nos evitaríamos comentarios en contra, que esperamos esgrima una minoría que, como demostrado queda, aprovecha cualquier circunstancia para blandir el garrote de la censura y de la crítica, venga o no a tono y esté o no avalada por la lógica o la fuerza de las circunstancias.

Por pura casualidad fuimos testigos de una de estas decisiones. Estábamos llevando a cabo la entrevista que viera la luz pública hace unas fechas, en la cual el presidente de la comisión de festejos puntualizaba sobre los insalvables escollos que iban amontonándose por culpa de los presupuestos festivos. Entonces fue anunciada la presencia de una representación de la "Obra Cultural Balear", delegación de Inca, que acudía al Ayuntamiento al objeto de conocer qué posibilidades tenía de llevar a cabo el amplio programa por ellos ofrecido. Como no nos duelen prendas, y en aras de la verdad somos partidarios de llamar a las cosas por su nombre, podemos afirmar que el citado presidente no tuvo un gesto de protesta ante tal anuncio, sino más bien una reacción de amargura, como reflejaron sus palabras:

—Ahí tienes —dijo— otro problema en puerta. Esa gente se nos descuelga a última hora con un amplio programa de actos, que no podemos, aunque quisiéramos, encajar en el programa general. La comisión lleva un par de meses trabajando en la contratación de grupos y números festivos...

Y añadió:

—Si ahora te niegas a complacerles, serás enemigo declarado "de nuestras cosas y de nuestra lengua". ¡Con lo bien que hubiera caído alguno de estos actos, teniendo en cuenta que los de la comisión de Hacienda nos vienen martilleando los oídos advirtiéndonos que no debemos sobrepasar los presupuestos establecidos!

Si recogemos este comentario es porque estaba ya en la imprenta el programa definitivo. Pero, por lo visto, no ha sido interpretado así, como demostrado queda con la circular que suponemos ha llegado a todos los socios de la entidad, nosotros incluídos. De la misma ofrecemos los siguientes párrafos:

"La junta directiva, mitjantsant la vocalia de cultura popular, va oferir un programa de festes a la corresponent comissió de l'Ajuntament per intentar fer unes festes populars repletes d'actes culturals. L'esmentada comisió ens va negar tot tipus d'ajuda i autorització".

"Després varem intentar fer un programa i unes festes paraleles a les de l'Ajuntament, però la manca de temps, diners i col.laboració ens varen fer desistir".

No resultará difícil para cualquier lector neutral sacar consecuencias de los dos párrafos reproducidos. Si les falta tiempo a quienes han concebido tan hermoso proyecto, y la falta de dinero frena sus entusiasmos, hemos de aplaudir al Ayuntamiento por el favor que les han hecho al negarles todo tipo de autorización. La última parte de esta afirmación no está en consonancia con el anuncio del "recital de cançó" que recogemos en esta misma página.

Pero, al leer las notas anteriores, queda patente el endiosamiento, y el hecho de que se escude en el nombre de una entidad cultural —de la que, muy orgullosamente, nos sentimos parte— delata que algunos elementos, cuyo entusiasmo no discutimos ni ponemos en tela de juicio, se lanzan por el tobogán del pataleo en cuanto no son satisfechos sus proyectos. ¿De verdad, amigos nuestros, la mayoría de socios de l'Obra han reaccionado de idéntica manera ante los que algunos han interpretado como negativa de la comisión de festejos?

Si de verdad se pensó en la posibilidad de colaborar en el montaje de unas "fiestas populares repletas de actos culturales", ¿ello fue debido a una decisión precipitada, o estaba madurando en el seno de la comisión de cultura desde hacía mucho tiempo? Si así fue, ¿por qué se tardó tanto tiempo en ponerse en contacto con el Ayuntamiento, al objeto de intentar aprovechar todo, o parte, de los proyectos esbozados?

¿De verdad piensan, muy queridos amigos nuestros —y no existe ningún ritintín en esta frase— que es aconsejable que una entidad que lucha por nuestras cosas, acaricie el proyecto de intentar hacer un programa y unas fiestas paralelas a las del Ayuntamiento, y que pregone que desiste de ello por falta de tiempo, de dinero y de colaboración?

Bienvenida sea cualquier posibilidad de ayudar al esplendor de unas fiestas que corresponden a todos. Pero no nos parece bien que, ante una negativa que, en este caso, parece justificada por la tardanza con que se dieron señales de vida, se escriban manifiestos y circulares-protesta, escudados en una entidad que tiene como misión principal actuar "culturalmente" a nivel de la calle y ante los veinte mil ciudadanos que componemos el censo.

Este tono, queridos y admirados amigos, nos parece pasado de moda. La "llibertat d'expressió" sonava bé temps enrera; avui, quan tothom pot parlar així com desitja, ens sembla fora de to.

Los comentarios que hemos podido recoger es que "aquesta gent —i es referia a l'Obra— demana allò que sap que no pot alcançar, per poder escriure que no es pot mourer".

La Obra Cultural Balear, delegación de Inca, cuenta con doce meses al año para planificar e intentar llevar a cabo sus grandes programas culturales, a los que, desde nuestra modesta tribuna y humilde formación, intentaremos aportar nuestro granito de arena. Pero nada debe ser fruto de la improvisación y, pensamos, menos deben montarse a caballo de unas fiestas populares, callejeras, como son los festejos veraniegos de cada una de las localidades españolas, incluidas las isleñas. Cualquier efemérides de "nuestra historia cultural", aniversario de nuestros "grandes hombres", elegidos previo estudio de sus merecimientos, puede ser la fecha señera que nos congregue a todos, anualmente, en torno al fuego cultural que puede, y debe, encender y perpetuar la Obra Cultural Balear. Apuntar hacia otros objetivos —que más parecen políticos que culturales— es prostituir y engañar a la opinión pública e, incluso, a muchos afiliados que se inscribieron de buena fe.

A la mayoría de compañeros de la Obra, delegación de Inca, les consta que llevamos mucho tiempo, desde estas y otras columnas, aportando, con más entusiasmo que acierto, si así lo prefieren, nuestro entusiasmo para ayudar a la resurrección de algunas de las cosas que estuvieron —pero ya no están— sojuzgadas al capricho de unas decisiones dictatoriales, centralistas y equivocadas.

Pero hoy, hermanos, debe cambiarse la fachada de ciertas posturas, pasadas de moda. De no ser así, pocos adeptos vamos a conseguir y menos cotas vamos a conquistar si nos entretenemos en la distracción guerrillera, en lugar de planificar y desarrollar la gran ofensiva cultural que sigue esperando.

Dicho sea, como se comprenderá, sin ánimo de armar, ni mucho aun mantener, polémica de ninguna especie ni a ningún nivel.

J. Mª. P.

EL DIA 28

BERNAT FORTEZA, TONI ALOMAR I MIQUEL ANGEL RUBERT

El divendres, día 28 de juliol, al pati del col.legi «La Salle», tendrà lloc, a les 9 del capvespre, un recital de cançó amb l'actuació de Bernat Forteza,, Toni Alomar i Miquel Angel Rubert.

Creiem que se tracta d'un acte important, doncs per primera vegada reunim en un mateix recital als tres cantats més representatius que Inca ha donat a la cançó

Bernat Forteza.—Una de les primeres veus d'Inca que va unir-se al moviment musical de la Nova Cançó, quan se tractava de recuperar sa nostra llengua i sa nostra cultura, tant de temps marginada. Dins la senzillesa que supo un acord de guitarra en Bernat sup arrancar les més belles notes tramolant amb la seva veu plena de matisos i cinstants referències a les nostres arrels mallorquines.

Toni Alomar. — Sobren els comentaris a l'hora de presentar-lo. Acaba de publicar un llibre: «El disc». Aquesta és la seva millor tarjeta de presentació. Aquest llibre va acompayat d'una preciosa serigrafia d'en Tomeu Cabot. La seva poesia surrealista, masclada amb un perfecte coneixement i domini de la guitarra, resulta meravellosa expresió musical que sols un poema seu podria descriure.

Miquel Angel Rubert.-Algú el va descriure com «un riu d'aigües turbulentes que de cop se calma». En un gran moment musical se perfila com una de les figures més representatives de la actual cançó catalana. Acompanyat per Toni Ferragut a la guitarra, en un sortileig de veus i acords exhalen tota la màgia mediterrània de la nostra illa.

Acaba de publicar el tercer L.P. primer fou «Mentres tant», seguit per una grabació en un disc col.lectiu, «per la abolició de la pena de mort» i ara ens presenta el seu treball «Fugida», amb un dibuix d'en Pere Gelabert a la portada, i un magistral acompanyament d'elements de «Pequeniques», «Nuestro Pequeño Mundo» i orquesta de Radio-TVE.

En el recinte del recital hi haurà una taula on hi seran a la venda el llibre «el disc», d'en Toni Alomar i el L.P. «Fugida», d'en Miquel Angel Rubert.

Aquest recital està organitzat per l'Obra Cultural Balear d'Inca.

TORNEOS DE TENIS Y FRONTON

Las partidas programadas para hoy, jueves, son las siguientes:

SPORT INCA
Tenis

A las 19. — Pista 1: Munaret contra vencedor Tugores-Alorda.

Pista 2: Torrens contra vencedor Perelló-Sánchez.

A las 20. — Pista 1: Vencedor Ramón-Llaneras y Alorda-Comas, contra vencedores Beltrán-Ríos y Ramón-Ferrer.

A las 21. — Pista 1: Vencedores Ordinas-Coch - García-Matas contra vencedores Beltrán-Vaquer - Vives-Gili.

CAMPO MUNICIPAL
Frontón

A las 19. — Pista 1: Vencedores Amer-Ramón - Ríos-Beltrán contra Seguí-Cladera.

CARTELERA INQUENSE

MERCANTIL. — "Madame Claude" y "Vicio en la ciudad".

NOVEDADES. — "Rocky" y "La vuelta del gran rubio".

PRINCIPAL. — "Fiebre del sábado noche" y "Gran golpe al servicio de S.M. británica".

Teatro Principal
INCA

¡LA MEJOR ATRACCION DE LAS FIESTAS PATRONALES!

«JOHN TRAVOLTA»

Complemento:
GRAN GOLPE AL SERVICIO DE S. M. BRITANICA

¡Siente ésta fiebre!

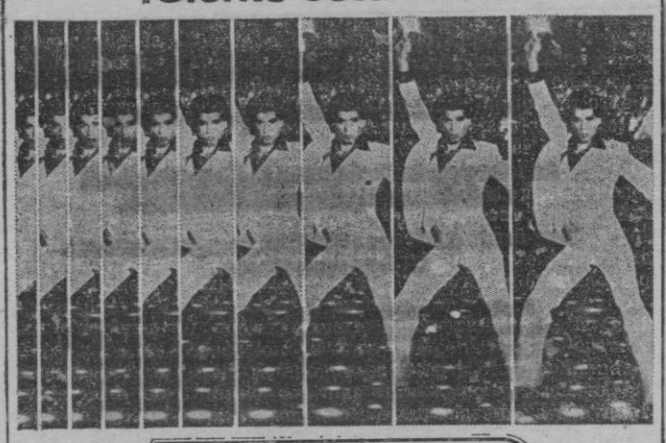

FIEBRE DEL SABADO NOCHE

PARAMOUNT PICTURES PRESENTA JOHN TRAVOLTA KAREN LYNN GORNEY
"FIEBRE DEL SABADO NOCHE" Una produccion de ROBERT STIGWOOD
Guión de NORMAN WEXLER Director JOHN BADHAM
Productor ejecutivo KEVIN McCORMICK Producida por ROBERT STIGWOOD
Musica escrita e interpretada por BEE GEES

DISTRIBUIDA POR: Cinema International Corporation

DISCOS Y MUSICASSETTES RSO-POLYDOR S.A.

M.C.D. 2022

PASATIEMPOS

CRUCIGRAMA

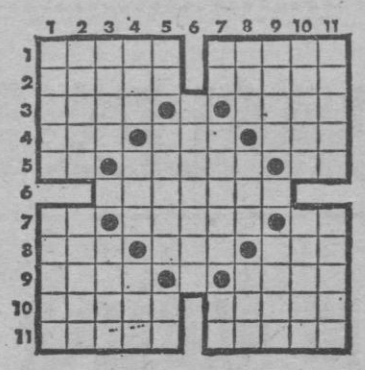

HORIZONTALES. — 1: En plural, mamífero. Felino doméstico. Ser fantástico reputado como genio de la Tierra.— 2: Figurado, y familiar, prepara con astucia sus planes. En plural, manta gruesa. — 3: Babosa, molusco. Consonante. Lista o banda más larga que ancha. — 4: Piedra consagrada. Oxido de calcio. Al revés, río de Rusia. — 5: Violonchelo siamés. En plural, hoy grande. Negación. — 6: Caballos de cara blanca y frente y resto de la cabeza de color oscuro. 7: Tengo, poseo. Espuerta grande. Símbolo químico de la plata.— 8: Nombre de letra. Apócope de santo. Composición poética.— 9: Boga, navega. Punto cardinal. Paraíso terrenal.— 10: Al revés, parte del cornisamento, entre el alquitrabe y la cornisa. Rey de los hunos.— 11: Villa de la provincia de Oviedo. Dícese del ganado ovino.

VERTICALES. — 1: En plural, insignia de victoria. Matemático y físico griego de la Antigüedad.— 2: Parte del costado de un buque. Antigüa ciudad griega del Asia Menor.— 3: Familiarmente, niñera. Número romano. Caudillo árabe.— 4: Se atreve. Arbol de Costa Rica cuyo fruto se usa para refrescos. En la guitarra, pieza curva que, con las tapas, forma la caja.— 5: Conozco. Diosa de la Mitología helénica. Matrícula de ciertos coches oficiales españoles.— 6: En plural, tumor inflamatorio y contagioso.— 7: Matrícula española. Aleación de cobre y cinc. Contracción.— 8: Al revés, término. Baile popular cubano. Letra griega.— 9: Al revés, aplícase al título que está unido a la calidad de un sujeto.— Consonante. Deidad escandinava.— 10: Señal permanente para fijar límites. Nombre de mujer.— 11: Atrevido. Vencer.

JEROGLIFICOS

¿Tiene alguna manía peligrosa?

¿Falta alguien?

SOLUCION A LOS PASATIEMPOS DE AYER

CRUCIGRAMA

HORIZONTALES.— 1: Ebano. Radas.— 2: Jamón. Alota. 3: Ijar. R. Añil.— 4: Des. Tos. Aca.— 5: Ol. Sesil. Or.— 6: Lenidas.— 7: Mi. Rigor. Na.— 8: Ata. San. Sal.— 9: Zara. S. Tila.— 10: Acara. Ramón.— 11: Ranas. Enano.

VERTICALES.— 1: Ejido. Mazar.— 2: Bajel. Itaca.— 3: Amas. L. Aran.— 4: Nor. Ser. Ara.— 5: On. Tenis. As.— 6: Rosigas.— 7: Ra. Sidón. Re.— 8: Ala. Lar. Tan.— 9: Doña. D. Sima.— 10: Atico. Nalon.— 11: Salar. Alano.

SALTO DEL CABALLO

"Las palabras más cortas, sí y no, son sin duda las que piden un examen más serio".

JEROGLIFICO

Casilda no (cas —i, l, d— a; no).
Dolores (dolo; res).

SALTO DEL CABALLO

MO	CO	TAN	BRES	MI.
ES	HOM	DO	MA	EN
NI	MEN	LO	DE	ES
LOS	NO	CER	TO	LO
TO	U	DE	QUE	CA

Con los movimientos del salto del caballo del ajedrez, y empezando por la sílaba subrayada, podrá leer una conocida frase de la actriz cinematográfica Lana Turner.

JUEGO DE LOS SIETE ERRORES

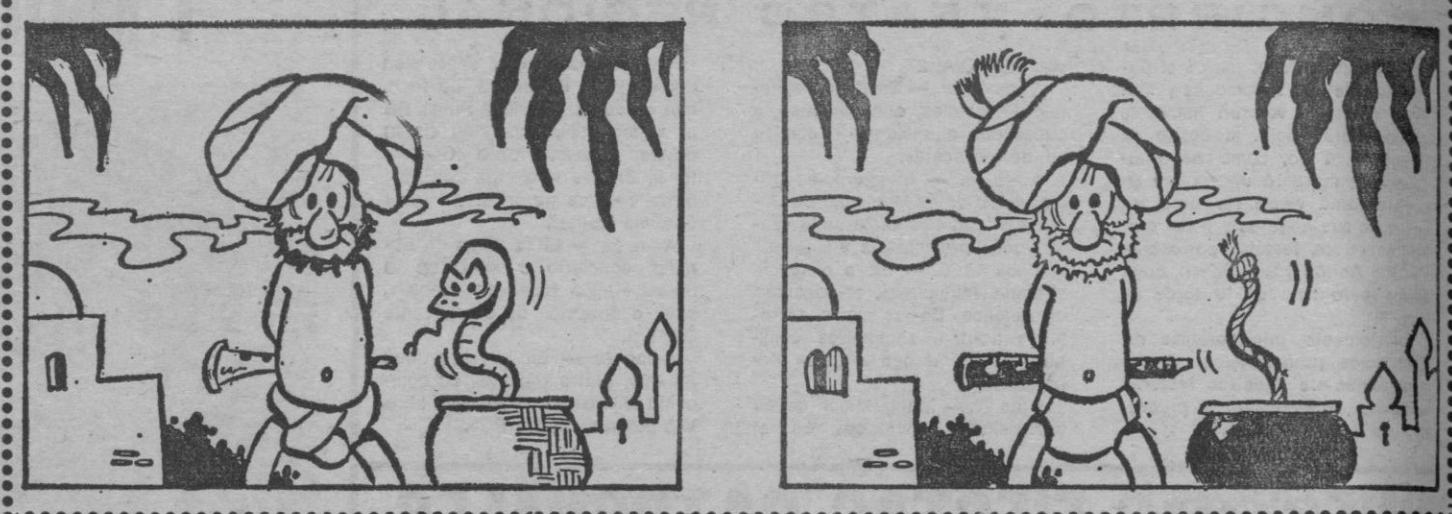

EMPRESA EXPLOTADORA DE SERVICIOS HOTELEROS

Muy introducida en mercado europeo y nacional, contactaría con propietarios de hoteles, cualquier categoría y capacidad, y propietarios o explotadores de bloques de apartamentos en cualquier punto de la Costa Blanca.

Referencia apartado 84 - BENIDORM

LAMPARAS HIERRO FORJADO

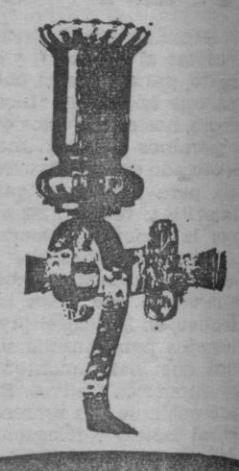

Electrica Española

costa y llobera nº9-tel.46 27 66

Cuando el calor agobia y usted está incómoda...

....busque su confort con aire acondicionado BUADES

desde 2.000 ptas mensuales

INSTALADORA BUADES, S.A.

comercial ANTONIO BUADES FERRER, S.A.

• Gran Vía Asima - Polígono La Victoria
Tel. 290500 - PALMA DE MALLORCA

• AV. ALEJANDRO ROSSELLO, 26
• PLAZA PIO XII - AV. JAIME III
• GALERIAS "AVENIDA"

FIRMITAS, Industrias FAR

Avda. Gral. Primo de Rivera, 27 - PALMA

Azulejos y pavim. Cerámicos a partir de 360 pts m².
Cerámicas nacionales y de IMPORTACION.

Terrazos de calidad y en RELIEVE, para pavimentación
Calles, aceras, etc. etc...

Fiolas estandarizadas de 15, 20, 25 y 30 FIOR.
Pasamanos y remates muros (reducen mano de obra)
CELOSIAS y Revestimientos - IMPORTAS (armadas)
BALAUSTRADAS - Coronamientos Piscinas, etc. etc...
Todo en acabado FIOR. FIOR es un producto nuevo
Visítenos.

Mini-balaustre Valencia — Balaustre Gótico de 65 — Pasamano para Remate de Muros

M.C.D. 2022

HOJA DEL CALENDARIO

— HOY, MIERCOLES: Stos. Joaquín y Ana. — El Sol sale a las 6'40 y se oculta a las 21'12. — Luna: Llena.

TELEVISION

PROGRAMA PARA HOY

13.30: (★) BARCELONA RTVE
(Sólo para Cataluña y Baleares).
Avance de la programación en lengua catalana para la próxima semana.

13,45: (★) CARTA DE AJUSTE
Selección de canciones interpretadas por Dawn.

14.00: (★) AVANCE TELEDIARIO

14,05: PROGRAMA REGIONAL SIMULTANEO

14,05: (★) MIRAMAR
(Sólo para Cataluña y Baleares).
Espacio informativo regional.

14,30: (★) TELEDIARIO
(Primera edición)

15,05: (★) HORA 15
Programa de información cultural, artística y técnica que se emite todos los días, presentado por Manuel Martín Ferrand.

VD. ESTA VIENDO LA TELEVISION EN COLOR GRACIAS A UN INVENTO DE TELEFUNKEN

15,20: (★) NOVELA
«Grandes esperanzas».
Capítulo XIX)

15,50: GENTE, HOY
Programa de los servicios informativos, presentado por Mari Cruz Soriano.

16,20: (★) DESPEDIDA Y CIERRE

16,20: PERSONATGES
(Sólo para Cataluña y Baleares)
Serie de entrevistas con diversos personajes que están de actualidad, por alguna causa, en el contexto del mundo catalán o español en general.

17'00: BARCELONA RTVE
(Sólo para Cataluña y Baleares)
Repetición del espacio de igual título que se ofreció en la apertura de programas de hoy.

18'45: (★) CARTA DE AJUSTE
Interpretaciones de Cecilia.

19'00: (★) AVANCE TELEDIARIO

19'05: (★) UN GLOBO, DOS GLOBOS, TRES GLOBOS
— «Las aventuras del oso Colargol».
— «Karino».

20,00: (★) PINTORES EN EL TIEMPO
SUNYER
Nació en Sitges en 1875 y murió en esta misma ciudad en 1956.

20,35: (★) LOS ESPECTACULOS
Magazine de ámbito nacional sobre los espectáculos en el que se recogerán los acontecimientos más destacados y de actualidad de la cinematografía y la escena.

21,00: (★) VIVIR CADA DIA
Presentación: Florencio Solchaga.

21,30: (★) TELEDIARIO
(Segunda edición)

22'05: SESION DE NOCHE:
«EL DOCTOR SOCRATES»
El doctor Lee Caldwell, un famoso cirujano cuya carrera quedó truncada debido a la muerte de su novia, ha establecido su consultorio en el pequeño pueblo de Big Bend, localidad dominada por el doctor Ginder, que hace todo lo posible para impedir que Caldwell consiga pacientes o crédito.

23'30: (★) ULTIMAS NOTICIAS
BUENAS NOCHES, DESPEDIDA Y CIERRE

U. H. F.

19,00: CARTA DE AJUSTE
Haydn: «Sinfonías núms. 44 y 45».

19 30: (★) POLIDEPORTIVO
Revista televisiva dedicada a reflejar la actualidad deportiva nacional e internacional. Director: Sergio Gil.

20,00: (★) REDACCION DE NOCHE

20'30: TEATRO ESTUDIO
«La fiesta de cumpleaños».

22,30: (★) TRIBUNA DE CULTURA
Espacio de periodicidad semanal, dirigido por Joaquín Castro Beraza.
BUENAS NOCHES, DESPEDIDA Y CIERRE

23,00: PERSONATGES:
(Sólo para Cataluña y Baleares)
Nueva emisión de este espacio que ya se ha emitido por el Primer Programa.

(★) Programa en color
(◆) Mayores de 14 años
(◆◆) Mayores 18 años

cupón del ciego 705

HORARIO DE TRENES

TRENES PALMA - INCA

Salidas de Palma:
6 — 6,15 — 7,30 — 8 — 9 — 9,45 — 11,15 — 12 — 13 — 13,30 — 14 — 15 — 16,30 — 18 — 18,30 — 19 — 19,45 — 20,30.

Salidas de Inca:
7 — 7,45 — 8,15 — 9 — 10,30 — 11 — 12 — 13 — 14 — 14,45 — 15,15 — 15,45 — 17,15 — 19 — 19,30 — 20,30 — 20,45 — 21,15.

TRENES PALMA - LA PUEBLA

Salidas de Palma:
8 — 9 — 13,30 — 19.

Salidas de La Puebla:
7,15 — 10.30 — 14,45 — 20,15.

TRENES PALMA - SOLLER

Salidas de Palma:
8,00 — 10,00 turístico — 13,00 — 15,15 — 19,45 — 22,30 (1).

Salidas de Sóller:
6,45 — 9,15 — 11,50 — 14,10 — 18,20 — 21,15 (1).

(1) Sólo domingos y festivos.

NOTA: Las llegadas y salidas de los trenes combinan con el servicio de tranvías del Puerto.

SERVICIOS POR CARRETERA

Servicios de autocares desde Palma a Alaró, Inca, Lluch, Ca'n Picafort, Puerto Pollensa, Puerto Alcudia, Felanitx, Algaida, Villafranca, Manacor, Artá, Cala Ratjada, Porto Cristo, Cuevas del Drach, etc., así como a todas las poblaciones intermedias.
Con EL ARENAL servicios cada 8 o 10 minutos. Información en Tels.: Ferrocarril 252245 y 252246. — Autocares: 252224.

SERVICIOS AEREOS Y MARITIMOS

JUEVES

VUELOS NACIONALES

Palma - Alicante
10,55.

Palma - Barcelona
8,00 — 9,00 — 9,50 — 12,05 — 15,25 — 17,10 — 19,40 — 21,20 22,35.

Palma - Bilbao
09,00.

Palma - Gerona
18,30.

Palma - Madrid
00,15 — 8,15 — 11,40 — 17,40.

Palma - Málaga
18,40.

Palma - Santiago
09,00.

Palma - Sevilla
10,55.

Palma - Valencia
10,35 — 19,55.

Palma-Las Palmas-Tenerife
10,55.

Palma - Ibiza
07,40 — 16,00 — 22,20.

Palma - Menorca
8,15.

VUELOS AVIACO

Palma - Barcelona
13,30 y 19,10.

Palma - Madrid
13,45 — 20,25 y 23,05.

Palma - Valencia
23,05.

Palma - Ibiza
9,35.

Palma - Menorca
12,00 y 18,00.

MARITIMOS

COMPAÑIA TRASMEDITERRANEA

Palma - Barcelona
Diario a las 24 horas.
Lunes, martes, miércoles, jueves y sábados a las 12 horas.

Palma - Valencia
Diario a las 11 horas.

Palma-Ibiza-Valencia
Todos los viernes a las 16 horas.

Palma-Ibiza-Alicante
Martes y domingos a las 16 horas.

Palma - Alicante
Lunes, miércoles y viernes: A las 19,00 horas.

Palma - Ibiza
Martes, miércoles y domingos, a las 16 horas.

Palma - Ciudadela
Domingos a las 10 horas.

Palma - Cabrera
Viernes a las 19 horas.

COMPAÑIA YBARRA
(Servicio "Canguro")

Palma - Barcelona
Salida a las 24 horas (diario, excepto sábados).

FARMACIAS DE GUARDIA

(ABIERTAS DE 9 MAÑANA A 10 NOCHE)

Aguiló Ripoll, General Riera, 136. 250630; Vanrell Vidal, Jaime II, 33, 212126; Grau Sbert, Juan Saridakis, 34, Apartamentos Pullman, II (Cala Mayor), 401588; Mercadal Barceló, Héroes de Manacor, 94. (La Soledad). 270629; Nadal Ros, Pza. Cort, 2, 212636; Miguel Gelabert; Pza. Barcelona, 19-A (Junto Campo Mallorca). 287183; Torres Juan, Aragón, 114 (Esquina Reyes Católicos) 273251; Rosselló Escarrer, Greco, 5. (Viviendas Virgen de Lluch) 274596; Saenz de Navarrete, Btmé. Riutort, 4 (Ca'n Pastilla). 260236; Sastre Juan, Capitán Salom, 10. (Carrt. Sóller, junto Cruz Roja). 251457; Solivellas Blanes, San Magín, 64 (Santa Catalina). 231828; Verges-Cortés, Salas, 1 (Final San Feliu). 221788.

ABIERTA DE 10 NOCHE A 9 MAÑANA

(*) Nadal Ros, Pza. Cort, 2.

ABIERTAS DE 10 A 12 DE LA NOCHE

Solivellas Blanes, San Magín, 64 (Sta. Catalina)

Mercadal Barceló, H. de Manacor, 94 (La Soledad).

(*) Tienen servicio de oxígeno.

ASISTENCIA SANITARIA DE LA SEGURIDAD SOCIAL

De 5,00 de la tarde a 9,00 de la mañana siguiente.

Palma y suburbios, incluido El Arenal.

Servicio ininterrumpido: Teléfono 23 94 47 y en su Ambulatorio «Félix Sánchez», calle Andrea Doria.

TELEFONOS DE INTERES

AMBULANCIAS: Tel. 251445.

BOMBEROS: Tels.: 291250 - 251234 y 291234.

CASA DE SOCORRO: Tel.: 222179.

GUARDIA CIVIL: Tel.: 241237.

POLICIA: Tel.: 272622.

POLICIA ARMADA: Tel. 211544.

POLICIA MUNICIPAL: T.: 281600.

JUZGADO DE GUARDIA (Servicio nocturno) Tel.: 212632.

RADIO

RADIO MALLORCA
(PROGRAMA PARA HOY)
SOLO EN F. M.

11'00: Canal 2; 12'00: Llamando a los principiantes (curso de lengua inglesa); 16'00: Musical F. M.; 19'00: La vuelta al mundo en inglés; 19'15: The Riki Lash Lazzar Show.

ONDAS MEDIA Y DE F. M.

7,00: Apertura. Cuando Mallorca despierta; 7,45: Informativo Matinal Ser; 8,30: Primera hora; 9,45: Sintonía y pensamiento: Eduardo Angulo; 10: Viva la radio; 11: La Ser informa; 11.05: Mediodía Cadena Ser: Concursos y variedades; 11,30: Viva la radio (segunda parte); 13,55: Hoja de calendario; 14: Hora exacta. Palma hoy; 14,05: De todo un poco; 14,15: Actualidades; 14,30: Informativo Ser. Información local. Cartelera; 15'00: El musical de las tres; 15'30: Club Seven Up; 15'40: La saga de los Porretas; 16'00: La muchacha que vino de lejos; 16'40: Una voz, un estilo; 17'00: Eva nada más, 17'30: Cancionero; 18'00: La Ser informa; 18'05: Niños; 19'00: La radio en directo; 1957: Hora exacta. Santoral para mañana; 20'00: Informativo Ser; 21'00: Horabaixa; 21,30: Tiempo para el deporte; 22'00: Informativo Ser; 22'15: Diario musical; 23'15: Hora 25; 1'00: Cierre de la emisora.

RADIO JUVENTUD
(Radio Cadena Española)
(PROGRAMA PARA HOY)

7,30: Apertura. Lectura de programas; 8,00: España a las ocho. Primer diario hablado; 8,30: Sun Radio; 9,00: Para tí mujer; 9,45: Musical R. J. Super Star; 10: Mundorama; 11,30: La gran feria de Roxa-Lar; 12: Radio Diario. Primera edición; 12,30: Mediodía Radio Juventud; 13,40: Optica Moreno; 14: Servicio informativo de RNE; 14,35: Minutos con Morriña; 15: Radiodiario. Segunda edición; 15,30: Discoteca 45; 16,15: Novela seriada; 17'15: Super Star discoteca; 17'30: Novela en catalán; 18,00: El Barco; 19,00: Consultorio Francis; 19,30: Misión rescate; 20,00: Cupón pro ciegos; 20'05: Musical; 21'10: Radio Cadena actualidad; 21'30: Radio gaceta de los deportes; 22'00 Servicio informativo RNE; 22'30 Radiocinema; 23'00: Talismán 01,00: Despedida y cierre de la emisión.

F. M. STEREO. 88,8 megaciclos
8,00: Apertura. Lo mejor de Hispanoamérica; 10: Cancionero; 11: La hora de la melodía; 12: Ultimos éxitos; 13: Salom Radio; 15,00: Cierre.
17,30: Apertura. Las mejores orquestas; 18: Stereo musical; 19: Panorama alemán. Música y noticias; 20,15: La hora del concierto; 21,30: Música joven; 23: Talismán; 1,00: Cierre.

RADIO POPULAR
PROGRAMA EN ONDA MEDIA
1.268 KILOCICLOS
(PROGRAMA PARA HOY)

7'00: Apertura; 7'02: Bon día; 7,05: A quien madruga... Radio Popular le acompaña; 8,00: Bon día Mallorca; 9,00: Revolucions 9; 9'30: Especial Llucmajor; 10'00: A toda Radio, Angelus; 13'30: Panorama: Països catalans; 13'45 Pobles de l'Illa; 14: Radio Popular informa; 14.30: Mundo noticia: Informativo en cadena; 15'00: Clarín: Revista Taurina; 15'30: Radio Revista Popular; 18,00: Generación Joven; 16'30: Espiral; 16'45: Juventud y moda; 17'00: Recital; 17'35: Equip 5'35; 18'30: Per vosaltres [illegible] estudio alemán; 20: Sorteo Cupón pro-ciegos 20'15: En marcha; 20'30: Teletipo del deporte; 21'05: Ciclos; 21'29: Farmacias de guardia; 21'30: Mallorca día a día; 23'00: Nocturno 1.268; 0'55: Bona nit; 1'00: Cierre de la estación.

FRECUENCIA MODULADA
97,5 MEGACICLOS

7,00: Apertura simultánea con onda media; 10: Estudio alemán; 11'00: Confidencial con Santolaria; 12'30: Simultáneo con Onda Media; 13,45: Informatiu amb llengua catalana; 14,15: Simultáneo con onda media; 17,15: Programa en lengua noruega; 17,45: Radio relax: francés y flamenco; 18,45: Programa en lengua danesa; 19,30: Programa en lengua sueca; 20'00: Programa en lengua finlandesa; 20'30: Simultáneo con Onda Media; 1'00: Cierre de la Estación.

RADIO NACIONAL DE ESPAÑA
PRIMER PROGRAMA
(PROGRAMA PARA HOY)

5,00: Noticias; 5,05. Alborada. (6,00: Noticias.); 7,00: Avance informativo; 7,10: Agenda; 7,30: Avance informativo; 7,40: Radiogaceta de los deportes; 8,00: España a las ocho; 8,40: Música, sólo música; 9,00: Noticias; 9,05: Tiempo de vivir; 9'30: Radionovela; 10'00: Noticias; 10'05: Protagonistas: nosotros; 11: Noticias; 12'00: Angelus; 12'02: Noticias; 12'10: Espacio regional; 12'30: Línea abierta; 13: Noticias; 13'05 Espacio regional; 14 Segundo diario hablado; 14,30: Espacio regional; 15: Resumen segundo diario hablado; 15'15: Estudio 15-17; 16: Noticias; 17'00: Noticias; 17'05: Clásicos «pop»; 18,00: Noticias; 19, Noticias; 19,05: Para vosotros jóvenes; 20'00: Noticias; 20'05: La hora «pop»; 21'00: Tercer diario hablado; 21'30: Radiogaceta de los deportes: 22'00: Resumen del tercer diario hablado; 23: Noticias; 24: Ultima hora; 0,50: Verso a verso; 1,00: Noticias; 1,05: Homenaje a Julio Verne; 1,0: Mis discos; 2,00: Noticias.

RADIO NACIONAL DE ESPAÑA
SEGUNDO PROGRAMA
(PROGRAMA PARA HOY)

7,00: Primer concierto barroco; 8,00: Momentos estelares de la música; 9.00: Formas breves; 9,15: El poema sinfónico; 10,15: Galería de solistas;; 11,15: Música de cámara; 11,45: Museo de los impresionistas; 12,15: La edad de oro del romanticismo: 13: La zarzuela y sus autores; 14: Segundo concierto barroco; 14,30: Segundo diario hablado; 15: Música de Alemania; 16: Album de la música española; 16,55: Festival internacional de Bayreuth; 22,15: Resumen del tercer diario hablado; 22,30: Estudio música 1; 23: Jazz internacional; 23,30: Antología; 0,15: Lieder y canciones; 1,00: Cierre.

SERVICIO DE TRANSPORTES URBANOS

N. Líneas	Nombre	Prim. Salida	Ult. salida	F. regreso	Ult. regreso	Frecuen. minut.
4/12	Paseo Marítimo	6,15	21,45	6,50	22,20	50
10/13	Illetas Pont d'Inca	5,40	24,30	6,35	01,30	8
4/12	Génova - Puerto S. Antonio	6,00	22,00	6,40	22,40	25
9/13	Son Dureta - C'an Pastilla	5,40	01,30	6,05	01,30	8
6	Son Espanyolet	6,15	21,55	5,55	22,15	20
7	Son Vida	6,00	23,00	6,20	23,30	30
8	Son Roca	5,55	23,05	5,45	23,25	5
9-A	Cas Capiscol por Gral. Riera	6,15	22,15	6,00	22,00	20
9-B	Cas Capiscol por Blanquerna Amanecer	6,25	23,00	6,10	22,45	20
12	Coliseo-Polígono-So Cladera	5,00	23,00	5,30	22,30	20
16-A	Palma - Son Gotleu - Rafal	6,00	23,00	6,00	23,20	10
16-B	Palma - Soledad - Son Gotleu	5,05	22,45	6,00	23,00	10
16	Establiments	6,50	22,00	6,00	22,30	50
17-B	Especial Aeropuerto	6,30	24,10	7,00	24,40	50
18	INGEMA	6,15	21,00	6,35	21,30	60
21	Palma Nova	6,20	24,35	7,10	01,20	12
22	Portals Nous	7,30	19,30	8,15	20,15	90

M.C.D. 2022

OPINIONES

NO PODEMOS FRACASAR

Arriba

«La historia de la transición, ayer hizo un año, abría su penúltima página. Cuando el Rey acudió a la apertura de la legislatura de estas primeras Cortes democráticas y pronunció un discurso incitador, sobrio y esperanzado, se iniciaba la singladura constitucional. Han pasado 365 días, miles de enmiendas, cientos de debates, algunos estremecimientos; nos ha visitado, a veces, la muerte irracional y el terrorismo de la sangre, pero aquella página, contra viento y marea, está a punto de cerrarse. La Constitución ya está en el disparadero, cobijando las aspiraciones que don Juan Carlos, en nombre de todos, proclamó ante los representantes de nuestro pueblo. «Es necesario —dijo entonces— un sistema político libre y justo, dentro del cual puedan vivir en paz todos los españoles». Estas palabras constituyeron el primer impulso, el primer aliento, el primer soplo, el primer espaldarazo a nuestra carrera hacia el futuro, y por eso, hoy, recobran actualidad y se convierten en el acicate que no ha perdido vigencia, que debe seguir impulsando el esfuerzo conjunto de todos. (...)»

(Editorial de «Arriba»)

nuestros COMENTARISTAS

RENTAS Y BIENES ECLESIASTICOS

Están descontentos los cristianos españoles disidentes, vale decir los miembros de las comunidades protestantes. Motivo del disgusto es no sólo la mención constitucional de la Iglesia católica, sino las subvenciones que continuará el Estado pagando a esta confesión. Lo uno va, en realidad, acompañado de lo otro.

Con razón arguyen los heterodoxos (y empleamos esta palabra sin sentido peyorativo alguno, sino sólo para señalar la diferencia respecto del credo oficial) que las subvenciones de dinero público otorgadas al catolicismo para el culto o para ayudar a los colegios de órdenes religiosas, seminarios, universidades, etc., proceden del impuesto de cientos de miles o de millones de personas que no profesan esa variedad del dogma cristiano o que son agnósticas e incluso ateas. De tal manera, si esos ciudadanos quieren mantener su propia asociación religiosa o filosófica, se ven obligados a costearla de su bolsillo, o sea, a pagarla mucho más cara de lo que les cuesta a los católicos, que en parte pagan a su clero, conservan sus templos, abren escuelas con el dinero de sus conciudadanos acatólicos.

Conveniente sería que España adoptara el sistema de recaudación de Alemania y Austria, donde las iglesias viven de la aportación obligatoria de sus fieles, o, mejor aún, que vivieran de aportaciones absolutamente libres. ¿No ocurre así en Estados Unidos y son florecientes las comunidades religiosas? Ma a esto probablemente nos repliquen ser útil el sistema en un país de pluralidad confesional, mientras que España, por el contrario, tiene una abrumadora mayoría de católicos, siendo además el presupuesto de culto y clero una indemnización por las expoliaciones de otro tiempo.

En primer lugar, resulta sorprendente que la libertad sólo sea adecuada para las naciones donde proliferan las sectas, pero no para los países donde predomina una iglesia, como si el espíritu no tuviera los mismos derechos en todas partes. Mas, aparte de esto, cabe discutir si para efectos prácticos (no desde el punto de vista específicamente teológico) son católicos todos los bautizados o únicamente aquellos que siguen creyendo en la fe de su infancia, o que asisten a misa por íntima convicción y por idéntico motivo reciben los sacramentos.

Cierto es que si nos atenemos al punto de vista del mero bautismo, hay en nuestro país una mayoría abrumadora de católicos; pero si nos ceñimos al otro criterio, esa mayoría desciende vertiginosamente, quizá hasta constituir una cantidad sorprendentemente baja. Ahora bien; en una época y con un sistema de gobierno donde cuenta de forma especial la voluntad del individuo, parece lo más adecuado fundamentar toda la política religiosa en el deseo explícito de los ciudadanos de ser católicos, no en una ceremonia realizada cuando ellos ni uso de razón tenían, y muchísimo menos (que ello significa una violación flagrante de las normas democráticas) tratar en exclusiva con el episcopado de materia que a todos importa y en que todos deben opinar, conforme a su condición de ciudadanos libres.

De otro lado, ¿qué decir de esa carga perpetua que se ha echado el poder público sobre las espaldas con motivo de la desamortización? Prescindiremos aquí de dilucidar, por lo muy controvertible, el punto de si existe una propiedad eclesiástica plena, o si los bienes que poseía la Iglesia y que posee ahora no son más que simples usufructos que pueden la sociedad y los particulares reivindicar toda vez que varíen las circunstancias o no sean los frutos convenientemente empleados. Nos limitamos a preguntar si cabe gravar a la nación con una especie de renta perpetua por la expropiación de bienes de título discutible, y si el precio de tales bienes, además del lucro que de ellos pudieron haber obtenido los dueños presuntos, no está pagado con creces después de tantos años de efectuado el paso de los fondos y edificios de la Iglesia a manos del Estado, corporaciones públicas y particulares. Y nos preguntamos, asimismo, si, caso de no haberse saldado la deuda, no sería preferible entregar cierta cantidad a los obispos, órdenes religiosas, parroquias y demás, y declarar definitivamente zanjado el asunto. Así nadie se quejaría con razón y se habría actualizado la relación entre Iglesia y Estado, que hoy es un monstruo híbrido de cesaropapismo, manos muertas, propiedad desvinculada y decisiones democráticas.

Mario SORIA

SACAR UCD A LA CALLE

Blanco y Negro

Don Luis Ortiz González, presidente de UCD de Madrid en «Blanco y Negro»:

«—¿Cómo piensa encarar la UCD las confrontaciones electorales que se avecinan?

—UCD es un partido joven, que está en estos momentos en período de lanzamiento definitivo. Mi «slogan» es sacar UCD a la calle. El partido contempla el futuro con optimismo realista, con sentido de la responsabilidad y con perspectiva de estar en el poder durante mucho tiempo. UCD contempla las elecciones municipales y, en su momento, las legislativas como una nueva ocasión de volver a ganar, aunque respeta lógicamente, por ser un partido básicamente democrático, las otras posiciones políticas. Pero cree contar con el crédito y la confianza del electorado, tal como acreditaron las cifras del voto el quince de junio de mil novecientos setenta y siete, que UCD piensa mejorar. En el orden práctico, UCD de Madrid va a mejorar y potenciar su máquina de partido y electoral con una presencia activa en todos los distritos de la capital y en todos los pueblos de la provincia.

—¿Cómo ve la creación de la Nueva Mayoría?

—Bien, me parece que es bueno. Que es bueno que haya una derecha en nuestro país como algunos españoles quieran. Que a UCD le va bien, como partido de centro, que haya una derecha. Y mejor todavía si esa derecha es civilizada. Lo que hace falta es eso, que se reconozca a sí misma como derecha, y no pretenda ocupar posiciones que no le corresponden, de acuerdo con un real y verdadero esquema de pensamiento, diga lo que diga su programa».

CONTRASTE DE PARECERES

«EL PARO, PRIMER PROBLEMA»

EL SOCIALISTA

«La limitación más importante de los pactos de la Moncloa para dudar sobre su posible viabilidad después de octubre de este mismo año radica fundamentalmente en su falta de virtualidad para reactivar nuestra economía. Los acuerdos se tomaron para estabilizar una economía con peligrosos desequilibrios, poner las bases de un nuevo modelo de desarrollo económico y poco más. Es, precisamente, el paro, el otro gran desequilibrio apenas atendido el que está demandando con más urgencia un nuevo programa económico. Un programa económico que, entiéndase bien, puede subsumir muchos de los puntos inéditos de los pactos de la Moncloa, pero que necesariamente tiene que estar inscrito en la senda del crecimiento. Pero en la senda de un crecimiento ordenado, coherente y armonioso. Y eso se llama planificación. Los socialistas haríamos un gran servicio al país si convenciéramos de que han pasado los tiempos de resumir en unos cuantos folios «brillantes» ideas sobre la actual crisis y sus soluciones. En este país tenemos todos que ser conscientes de que está por hacer el plan económico integral que ponga frontera definitivamente con la crisis. Y, posiblemente, lo está porque ese esfuerzo planificador necesita el trabajo de todo un equipo y el concurso de las fuerzas sinceramente democráticas en su realización. Pero dando efectivamente participación y responsabilidades a cuantos efectivamente se tienen que apretar el cinturón y, en muy primer lugar, a las instituciones naturales de los trabajadores, que son los sindicatos.»

(Carmen CRIADO, en «El Socialista»)

«LA BALANZA COMERCIAL»

SABADO gráfico

«El coste que representa para el país, cada año, la deficiente estructura económica del sector agrario tiene un índice de medición que quizá no resulte muy perfecto, pero que sirve como elemento de aproximación. Se trata de la balanza comercial exterior agraria. Esta balanza es deficitaria desde hace varios años, y lo más preocupante es que su signo negativo aumenta de año en año.

Este año, la balanza comercial parece que va a ir algo mejor de lo previsto, o, al menos, algo mejor que en 1977, en que tuvimos un déficit comercial agrario con el exterior de algo más de 85.700 millones de pesetas. En los cinco primeros meses del año, las importaciones agrícolas sumaron 113.930 millones de pesetas, frente a unas exportaciones de 98.291 millones, lo que arroja un saldo negativo en este período de 15.639 millones de pesetas, bastante inferior al que tuvimos en el mismo período del pasado año, en que ascendió a 23.800 millones de pesetas. En los cinco últimos años, este déficit ha sido el menor, sobre todo inferior al record del año 1975, en que el desequilibrio totalizó nada menos que 34.070 millones de pesetas.

De acuerdo con estas cifras, las previsiones para el conjunto del año arrojan un saldo negativo en la balanza comercial agraria de 62.500 millones de pesetas, como consecuencia de unas importaciones por valor de 283.800 millones de pesetas y unas exportaciones de 221.300 millones de pesetas, lo que supone mejorar o reducir en un 27 por 100, aproximadamente, el déficit del año pasado. Pero son sólo previsiones, que incluso podrían resultar mejoradas.»

(Alfonso MADOZ, en «Sábado Gráfico»).

«¡FUERA PERIODISTAS!»

ABC

«La tensión emocional de ciertos momentos, al hilo de sucesos que, lamentablemente, jalonan la vida nacional desde hace años, estalla a veces como en una rabia impotente contra elementos activos, vivos y testimoniales de esa tensión: los periodistas. Los cuales, bebiéndose y tragándose su propia emoción, que también la tienen, y sus propias ideas, que están en los antípodas de las que originan esos sucesos, acuden a funerales y sepelios en cumplimiento de un penoso, arduo y glorioso deber: el de legar a la posteridad, que ha de juzgarnos a todos, un trozo amargo de la Historia de España. «¡Fuera, cuervos!»; «Prensa, canalla», etc., son epítetos corrientes, con otros, en esos actos. Brotan inspirados por la impotencia de grupos que, obviamente incapaces de hallar por sí los orígenes últimos de hechos que todos, los periodistas primero y acaso más intensamente, lamentamos, buscan chivos expiatorios. Unos acaso buscan, también, publicidad a sus siglas, a sus gritos y a sus personajes o personajillos. Siglas, gritos y personajes o personajillos, que no han hallado mayor audiencia popular por los cauces adecuados. Pero que en el recogimiento que sería normal en una misa funeral, donde el respeto se impone, puede ensancharse. El fuera periodistas» debería proscribirse, por respeto a la fama ajena, por respeto propio, por sentido de su propia entidad política y por respeto a los muertos que no piden que nadie quede fuera de su memoria ni de su homenaje.»

(De «ABC», en sus «Breverías»)

CANCER Y TABACO, ARCHIDEMOSTRADO

PUEBLO

De una rueda de prensa de Pueblo, con varios médicos, he aquí una declaración del Dr. Candelas:

«CANDELAS.— Para mayor abundamiento de lo que decía el doctor Navarro y lo que decía el profesor Núñez Puertas, quiero resaltar un dato estadístico; antes he comentado que de cada 100.000 persona 150 tienen cáncer, y que de estas personas que padecen cáncer, aproximadamente un 19 por 100 es cáncer pulmonar. Teniendo en cuenta la extensión del uso del tabaco y que la relación cáncer-tabaco está absolutamente demostrada, es importante el enfrentamiento del problema del cáncer de pulmón mediante el diagnóstico precoz o en pasos iniciales, habida cuenta que podemos calcular que anualmente se producen 6.500 casos de cáncer de pulmón en nuestro país. Estos 6.500 casos, que, detectados en fases iniciales, podían tener curación, por lo menos, en dos terceras partes, detectados en las fases en las que habitualmente nos llegan al ámbito hospitalario, las posibilidades de curación descienden. El hecho de que el consumo de tabaco como droga habitual que todos manejamos conscientes de que su relación con el cáncer está demostrada, nos tiene que llevar al enfrentamiento de cuál sea la estructura o modelo sanitario que permita de alguna forma que el diagnóstico precoz y el tratamiento inicial del cáncer de pulmón sea el método eficaz.

PUEBLO.— El consumo del tabaco en Europa viene de varios siglos atrás. (Sir Walter Raleigh). ¿Se empieza tan tarde a hacer diagnosis sobre los efectos de esce consumo? ¿Por qué?

CANDELAS.— Ocurre que cuando un cáncer se diagnostica, probablemente ya lleva varios años de evolución. Teniendo en cuenta que el cáncer empieza, como todo en la biología, siendo una sola célula, cuando esta célula puede dar manifestaciones objetivas radiológicas o sintomáticas, o sintomatológicas físicas, el tumor puede llevar cinco, seis quince o veinte años de evolución, y solamente en las fases terminales es cuando su crecimiento resulta explosivo, pero en las fases iniciales su crecimiento es lento. Depende de la estirpe, de la familia de cáncer y de cómo el organismo le responde.

«BUERO: UN HOMBRE SIN PARTIDO»

EL PAIS
DIARIO INDEPENDIENTE DE LA MAÑANA

«—Usted, entonces, era del PCE.

—Yo fui en la guerra y en aquel momento del PCE.

—¿Y por qué abandonó usted el partido? ¿Cómo se produjo la escisión?

—No diría que se trata de una escisión. La separación sucedió durante todos estos años, en los que las posibilidades organizativas, aunque existentes, han sido muy limitadas y muy difíciles. Lo que ha habido, entonces, ha sido una especie de alejamiento relativo, sobre todo en un determinado período de años en los que había muchas cosas en el panorama del comunismo internacional que eran, digamos, difíciles de tragar. Esto produjo, como es sabido, muchas crisis personales. En este sentido, puedo haber sido una de esas personas, y sin duda lo he sido, que no han dejado de reflexionar y de pensar, y que en virtud de ello empezaban a ver objetables un gran montón de cosas en las que habían creido y que entonces les parecían bastante diferentes. Esto produjo, de manera natural, un cierto alejamiento, pero no una ruptura de carácter hostil. En la actualidad me considero un hombre sin partido que, a pesar de todo, no ha perdido su fe en toda una serie de aspectos políticos que más o menos se pueden considerar dentro de un socialismo en libertad, que precisamente es una de las consignas actuales del PCE. Y, por consiguiente, aunque no soy militante, creo que tengo muy buenas relaciones con los comunistas y con todos los partidos de izquierdas.

—Y usted ya no considera necesaria la militancia.

—No lo doy como regla general. Evidentemente, la militancia es necesaria en muchísimos casos; pero tal vez determinados tipos de creadores o de escritores funcionan mejor sin militancia que con ella. Yo he llegado a la conclusión de que personalmente no tenía, de hecho, condiciones para llegar a ser un buen militante, aunque intenté tenerlas cuando era más joven, y que, en cambio, puedo tener condiciones para ser un buen escritor progresivo.»

(Antonio BUERO VALLEJO entrevistado por Rosa MONTERO, en «El País»).

M.C.D. 2022