Baleares

El diario del archipiélago

Palma de Mallorca, sábado 21 de enero de 1978. — Precio 15 pesetas. — Director: Antonio Pizá

AYER TARDE, EN LA MONCLOA

SEGUNDA REUNION DEL GOBIERNO PARA ESTUDIAR LA CONSTITUCION

LAS «NACIONALIDADES», TEMA MAS DEBATIDO

El presidente del Gobierno, Adolfo Suárez, se reunió ayer tardede con ocho miembros de su gabinete para continuar el estudio del proyecto de Constitución, según se ha informado a Europa Press en fuentes de la Presidencia del Gobierno.

Tras despachar con el ministro de la Presidencia, a primeras horas de la tarde, el presidente se reunió en su despacho del Palacio de la Moncloa con los ministros de Educación, Cultura, Justicia, Hacienda, Obras Públicas. Trabajo y para las regiones.

Es la segunda reunión que celebra el Gobierno para analizar el proyecto de Constitución. La primera fue el pasado lunes. El Gobierno estudia la presentación de enmiendas al actual borrador, en el que, en opinión de círculos próximos a Unión de Centro Democrático, uno de los principales temas a precisar se relaciona con la unidad de España y la búsqueda de una fórmula que haga compatible esta unidad con el término «nacionalidades», que figura en el borrador.

HOY, EL ORGANISMO COORDINADOR

Asimismo, hoy se reunirá, a las once de la mañana, el organismo coordinador de Unión de Centro Democrático del que forman parte el comité ejecutivo, representantes del grupo parlamentario y del Gobierno, en total unas 30 personalidades del partido gubernamental. El tema a abordar en esta reunión es también el análisis del proyecto de constitución. Posteriormente se reunirán las comisiones ejecutivas de la Comisión Constitucional del partido, que ya el sábado y domingo de la semana anterior se reunió también con el mismo objetivo.

«LOS 12 DEL SAHARA»

INVITADOS POR EL PRESIDENTE A INFORMAR EN EL CONGRESO

La Mesa del Congreso de los Diputados ha encomendado a su presidente, Fernando Alvarez Miranda, que proceda a trasladar a las personalidades afectadas el acuerdo de la Comisión de Asuntos Exteriores para que informen sobre la descolonización del Sahara. El señor Alvarez Miranda cursará ahora los correspondientes oficios a las citadas personalidades, entre las que figura el ex-presidente del Gobierno Carlos Arias.

Fuentes parlamentarias han manifestado a "Cifra" que en dichos oficios no se fijará una fecha de convocatoria, todavía por decidir, y que se rogara a los afectados comuniquen, en un plazo fijo, si piensan acudir o no a la correspondiente sesión de la Comisión del Senado.

Entre estas personalidades, doce en total, figuran tres militares, en teniente general Gómez de Salazar y los coroneles retirados Rodríguez de Viguri y Eduardo Blanco. El teniente general Gómez de Salazar, actual capitán general de la Primera Región Militar, dirigió en su día la denominada "Operación golondrina" para evacuación de las tropas españolas del Sahara, siendo jefe de las fuerzas militares y gobernador del territorio.

LOCAL

Frío entierro del gran poeta, ayer por la mañana

Rosselló-Porcel ya está en su tierra

Como se había anunciado ayer, a primera hora de la mañana, el gran poeta mallorquín Bartomeu Rosselló-Pòrcel retornó a su tierra, tras cuarenta años de reposar sus despojos en el catalán cementerio de Arenys de Mar (La Sinera de Espriu).

Una treintena de personas del mundo político y oficial, cultural, círculo de amigos del poeta y familiares del mismo estuvieron presentes. Sin nada de protocolo, en silencio regresó Rosselló. En la lápida queda constancia de su condición de poeta.

(Foto de Cosme Vives)

- «Programa comu i eleccions municipals», de Jaume Obrador (OEC), en «BALEARES»/DEBAT.
- Sa Pedra Foguera: «Associacions de Veinats i Realisme» i «Cuec...! Tarradellas», per Andreu Manresa.
- La Revetla de Sant Sebastiá, desmadrada y pasada por agua.
- Puente de Fiesta, por Juan Pla.
- «Una honorable... faena», por Antonio Pizá.

Ayer, cuatro muertos por causas anormales

Un anciano carbonizado, un albañil por caida desde un segundo piso, una alemana en el aeropuerto y un norteamericano en un campo de Galiea. (Información en página de «SUCESOS»)

EXTRANJERO

- CREDITO A ESPAÑA DE 30 MILLONES DE DOLARES.
- SOARES COMIENZA OTRA DIFICIL ETAPA.
- ANDREOTTI NEGOCIARA INCLUSO CON LOS COMUNISTAS.
- EL PACTO DE VARSOVIA SOMETERA A SOMALIA.
- SADAT PRETENDE ATACAR ISRAEL.

(Información en página 15)

Sadat rechaza las sugerencias de Vance

El presidente Anuar el Sadat ha rechazado la sugerencia norteamericana de que ponga fin a su retirada de las conversaciones de paz con Israel, afirmando que los israelíes deberán abandonar primero sus reclamaciones de territorio árabe.

Sadat ha rechazado la propuesta que le ha sido formulada por el secretario de Estado norteamericano, Cyrus Vance, durante la entrevista de dos horas de duración, y ha dicho después con tono enfadado, en una conferencia de prensa que "la paz no se puede conseguir arrebatando el territorio y la soberanía de otros países" después de afirmar que la reanudación de las conversaciones de ministros de Asuntos Exteriores con los israelíes solamente se producirá "cuando Israel decida no infringir la soberanía de otros". — (Foto Cifra-Gráfica, recibida por el telefax de "BALEARES").

COMPRO AUTOMOVILES

TODAS MARCAS
MAXIMA VALORACION
PAGO EN EFECTIVO

GARAJE LA ISLA

C/. ARAGON, 67

EL LUNES SUBIRA EL VINO

Madrid. (Cifra) — El precio del vino común embotellado sin denominación de origen subirá el próximo lunes hasta un precio máximo de 36,50 pesetas litro el tinto y de 34,50 pesetas el blanco.

Con este acuerdo unilateral la Administración ha tratado de dar solución a un tema polémico que ha tenido largas negociaciones por parte de todos los sectores interesados en el tema.

M.C.D. 2022

el sol sale para todos

EL ESCRIBIENTE F. KAFKA

ESCRIBIENTE y escribidor, con aire señoritingo, Kafka es la gran tentación de las nuevas generaciones. Kafka te embolica de mala manera y, a partir de cierto punto, todo te parece kafkiano, mucho más kafkiano de lo que toca para ser verídico y para ser posible. ■ Un muchacho amigo mío me dice que, metido en política hasta las narices, acaba de dejarlo porque ha llegado a la conclusión de que estaba en un círculo «puro-kafka», dice él, al que no le veía la salida por ningún sitio. ■ Claro, como no te hagan diputado y puedas ir a perorar y a defender, y los papeles te conviertan en una vedette y te llamen continuamente por teléfono y todo esto, ¿qué otra salida puede tener la política? Para un muchacho joven, mejor salir de noche y tocar el pandero, (aunque las noches, por lo que me dicen, no están para panderos ahora y sí muy aburridas, que la gente no sale como no sea para jugar al bingo y, hala, vaya una manera kafkiana de sentirse sumergido, dirigido, oprimido, irredimido y comprimido). ■ Kafka fue un oficinista quejumbroso, pero cumplidor, como todos los oficinistas que, como personas son muy personas. Cumplidores, pero sabiéndose acémilas rutinarias, con un andamio, quién puede dudarlo, mucho más terrible, en tantos casos, que cualquier andamio con el que se levantan paredes. ■ ¿Qué clase de alienación puede ser más pavorosa que la de llenar ciertos papeles que no fabrican nada, que ocultan sus intenciones, que no aclaran sino complican las cosas? Kafka se dolió de la oficina siniestra y se dolió de los que rendidos por el trabajo físico acudían allí para buscar un remedio y les daban, y ya era darles, muchos papeles a firmar. «Firme aquí y aquí y aquí ponga un sello y aquí otro sello». A Kafka lo kafkiano le fue rodado. Para inventarlo no tenía más que hablar un ratito con un jefe, entrar en el archivo de papeles o escuchar a alguno de los trabajadores que acudían allí. «Vengo en busca de un poco de justicia y ya ve usted, me dan un trozo de papel, si por lo menos me dieran un trozo de longaniza y un pan». ■ Un pan, un pan, un pan, todo quisque quiere un pan, pero te lo hacen sudar siempre y la política, tan prometedora, tampoco da pan así como así, pues la política también es barullo y componenda y laberinto y sí, pero no y no, pero sí. ■ Recuerdo haber leido una vida de Disraeli, el prototipo de políticos y a mí me pareció una vida bastante kafkiana, y que me perdone aquel lector inglés que yo sé que tengo y al que mucho aprecio. ■ Escribiente y escribidor Kafka tuvo que sufrir mucho para llegar a poner del todo confusos sus claros pensamientos sobre el prójimo, aplastado y engañado por tantas situaciones espantosamente y tradicionalmente kafkianas. ■ Porque el invento de lo kafkiano, claro, es anterior al señorito Franz.

Juan BONET

«UNA HONORABLE... FAENA»

Por ANTONIO PIZA

Tarradellas acaba de arrojar una honorable ducha fría sobre las aspiraciones de autonomía de las otras regiones de España, quiero decir, bien entendido, con la excepción de Cataluña. Para el president solo merece la autonomía Cataluña y los demás, somos unos copiones sin imaginación y por supuesto —y lo que es peor— unos indigentes. Sólo Catalunya ¡Oh, maravilla!, ha merecido el beso del príncipe azul que le despierte de su largo sueño centralista y la lleve en brazos amorosos hacia la mansión de la autonomía. «Todos quieren seguir el ejemplo de Catalunya —ha dicho el president— que es una unidad gográfica, lingüística, comercial, industrial... cosa que, francamente, ellos no tienen». Y además, añadimos nosotros, no comen botifarra con mongetas. Ni son apuntados a socio del «Barça», casi inmediatamente después de su inscripción en el registro.

Que nos explique el Sr. Tarradellas quienes son las regiones que no tienen una "unidad espiritual", si es que el propio Sr. Tarradellas sabe qué diantres significa este galimatías. Lo de la "unidad comercial e industrial", ya es más comprensible para nuestros ojos marginados, periféricos y sucursalistas, honorables fabricantes de paños. ¿Y no es una unidad lingüística Galicia? ¿Y no es una unidad geográfica Extremadura? ¿Y el reino de Aragón, no es nada?

"Los pobres, no tienen derecho a nada, salvo a pedir una limosnita por el amor de Dios". Vamos a pedir al president que organice tes benéficos y tómbolas para las pobres regiones que no tienen unidad espiritual y mercachifle que llevarse a las preautonomías mendicadas. ¡Qué descaro, marquesa, son pobres, incultos, divididos, y encima se atreven a pedir que les unten el pan con tulipán!

Algún día, no obstante, habrá que hacer la historia de cómo este país ha mantenido en el más inhumano subdesarrollo a amplias y entrañables parcelas de nuestra geografía. De como incluso —y especialmente— durante los cuarenta años de la denostada era del franquismo, el llamado autarquismo económico desnivelaba definitivamente las diferencias entre regiones y regiones. De como —especialmente en esos cuarenta denostados años— Cataluña se enriquecía con el proteccionismo económico a sus empresas, y al mismo tiempo que esas empresas se beneficiaban con la enorme plusvalía del trabajo de los inmigrantes de otras provincias que por no tener derechos, no pueden vivir en la tierra de su ascendencia y nacimiento, o no podían permitirse ese lujo, lo que viene a ser exactamente lo mismo. De cómo el resto del país tenía luego que pagar los productos manufacturados allá casi a precios de paño o lana inglés, si no superiores y desde luego muy inferiores en calidad. Y en fin, de cómo el gran ahorro popular iba a parar a potenciar y capitalizar las regiones más desarrolladas y favorecidas, cerrando definitiva e irremediablemente a las demás, la posibilidad de levantar algún día cabeza.

Nada de preautonomías ni autonomías para los pobres, leñe. Que se joroben y bailen, pero sin la cobla de la Principal de Bisbal. Porque mientras desde muy antiguo se preocupaban ellos por el huevo y por el fuero, principalmente por el huevo, en primer lugar, los otros pobres subdesarrollados sin unidad cultural, ni industrial, ni lingüística... etc., ni espiritual... tenían que dedicarse a recoger la aceituna sin poder preguntarse de quién son los olivos, o tenían que dedicarse a emigrar, o a trenzar cestos de mimbre, o a rascarse las legañas, maldita sea.

Suerte ha tenido Cataluña con que viniese el Sr. Tarradellas en plan de príncipe azul e incluso para hacerlo más verosímil —y más bonito— procedente de su palacio de ensueño, de su dorado exilio. Pero hubiéramos visto con buenos ojos que hubiese regresado a su celebrado retorno para pedir y hacer todo lo que esté en su mano por y para Cataluña, y no a negar a los demás el pan y la sal.

Que el poder adquisitivo de un habitante de Cuenca o de Almendralejo, o Guadix, sea hasta ocho o diez veces inferior al de un vasco o un catalán, es un hecho lacerante y tan real como la vida misma, que dicen algunos cursis. El hambre, la incultura, la indigencia, postergan en las preocupaciones y en las entendederas de algunos, las preocupaciones e incluso los sentimientos autonómicos. ¿Y entonces qué? ¿Hemos de condenarlos eternamente a no poder aspirar nunca a regir sus propios destinos? También los hay que dicen que la democracia es cara, que es un lujo, y con esta cantilena verían con satisfacción a perpetuidad un paternalismo que —son casualidades— casi siempre resulta ser más padre de unos que de otros.

(Nota para la anécdota: El Sr. Tarradellas, que niega la preautonomía incluso para el País Vasco, ignora sin duda que las ikurriñas y los pendones autonómicos de Andalucía se fabrican en Tarrasa). (Otra nota para la anécdota: es una máxima muy catalana, la de que los negocios son los negocios).

Desde este rincón desde donde hemos podido contemplar como algunos intelectuales nos han negado hasta el apellido... pues nos han desposeído del nombre Baleares (tan antiguo) para nombrarnos "Les Illes", así, como un simple accidente geográfico, despropósito equivalente a nombrar a Cataluña desde Baleares con el nombre de "porción de la península" no podemos menos que mirar esta actitud del president con desagrado, y con prevención. Como vecinos y hermanos, habida cuenta esta declarada toma de postura del president, y los precedentes que nos presagian otras conductas.

Y ahora, una nota, nó para la anécdota, sino para la categoría: Las preautonomías, autonomías en su día, parten del compromiso moral y constitucional de la solidaridad viva entre todas las regiones del país. Mal servicio ha prestado el Sr. Tarradellas a este compromiso, a esta causa, al afirmar que las restantes autonomías "perjudicarán a Cataluña".

Sed buenos, mallorquines sucursalistas, andaluces temporeros, gallegos ausentes, enfermos de morriña, castellanos sedientos de siglos, extremeños lindantes con la frontera esteparia, lagarteranos disfrazados de lagarteranos ¡qué horror!, vizcaínos airados, aragoneses gigantes y cabezudos, toros de Guisando que mugis coma los siglos...

Sed buenos y seguid facilitando braceros y músculos a Cataluña, seguid siendo fuente de chascarrillos baturros o reserva local y pintoresca de folklore de bata de cola. Sed temporeros, emigrantes, peones, serenos, romeros, y hasta si queréis, obispos. Pero no "perjudiquéis a Catalunya", pidiendo autonomías u otras gaitas. Porque, además, puestos a no saber, ni tan siquiera os sabéis gobernar.

¡Y para decirnos eso, ha regresado desde su palacio de la dulce Francia, el Honorable Josep Tarradellas!

COLOR DEL DIA

Baleares
AÑO XXXVIII
N.º 12.024
DEPOSITO LEGAL P.M. 1958
REDACCION, ADMINISTRACION Y TALLERES: P.º MALLORCA 9 - B, PALMA
EDITADO POR M.C.S.E.
PASEO GENERALISIMO, 142, MADRID
DIRECTOR: ANTONIO PIZA, Tel. 23 21 96
REDACCION
ADMINISTRACION
TALLERES
23 59 40* (tres líneas)
PUBLICIDAD 23 11 77
SUSCRIPCIONES . 23 57 10
CIERRE 23 11 77

M.C.D. 2022

CORT 1

EL PLAN DE ACTUACION MUNICIPAL PUEDE RESULTAR CONFLICTIVO

Desde todos los ángulos políticos hasta ahora y en la fase que nos separa de las elecciones municipales, al menos del lado de los partidos que obtuvieron representación parlamentaria el 15 de junio, el Ayuntamiento de Palma ha tenido la colaboración necesaria para llevar adelante la continuidad de los servicios. Remitieron, hace un par de meses, las exigencias de la Coordinadora de Asociaciones de Vecinos en orden a la exigencia de control directo de los Ayuntamientos, al menos por estos pagos.

La constante demora o falta de concrecin de la fecha de convocatoria de los comicios municipales han ido creando a los mandatos prorrogados tensiones que han revestido diferente importancia en las diversas capitales españolas.

Reflejo de la urgencia que por las municipales se experimenta en el contexto político nacional y agudizado estos días en Barcelona, donde unas fuerzas de tan clara y decisiva presencia como las del partido socialista han patrocinado acuerdos tendentes a obtener en un trimestre la celebración de dicha consulta.

Si esta tesis de terminar abril con las elecciones celebradas prospera --y no es nada aventurado pensar que pueda ser así-- el trimestre febrero-abril va a ser el único de los plazos en que descompondría su proyecto de acción el actual Consistorio.

Una vez, sin embargo, que el próximo Pleno apruebe inicialmente el Plan, en los contactos que sigan con la "Assemblea" y con otros estamentos políticos podrían reflejarse en Palma los chispazos de la tensión que el tema de las elecciones municipales ha creado.

CONSIDERACION SOBRE EL «GENER A MALLORCA»

En la calle --y no nos referimos a que lloviera en la "revet.la" pues este es un acto a fecha y hora fija, llueva o no llueva-- hay comentarios no del todo favorables a la organización de los actos del "Gener" de esta edición.

Se dijo en un principio que, salvando la disciplina cultural del Festival Internacional de Música --languidecido por cierto ante auditorios irrepresentativos-- se pondría un acento de popularidad en lo demás, que las fiestas iban a convocar a la juventud, etc., argumentos que con seguridad nuestros lectores recordarán hicimos objeto de amplia glosa.

La realidad ha sido muy distinta. Aparte de las fiestas de calle, si nos fijamos en el ámbito de teatro, los resultados han sido descorazonadores: en lo artístico y en lo relativo a afluencia de público.

Habría, pues, que dejar escritos unos consejos resumiendo esta experiencia y con destino a quienes en el año próximo hayan de programar. El primero es el de que se busque reflexionar (revet.la aparte) en la fecha del "Gener".

El "Gener" es bueno para el Festival Internacional de Música, porque el interés de estas manifestaciones puede ser el coincidente con lo promocional del turismo de invierno, siempre y cuando llegue el Festival a ser programado con un año de anticipación como mínimo.

Ahora bien, las fiestas populares y de convocatoria amplia para la juventud, necesitan de mejor tiempo y mejores ideas.

Parece bien la "idea" de lo folk y de lo pop. Pero estas manifestaciones tienen en el calendario otras fechas de más segura resonancia juvenil y de buen tiempo en espacios abiertos. Incluso el certamen de "Mallorca Canta" o de "Nit de la Cançó Mallorquina" (nombre más adecuado y que suena mejor) hay que enfocarlas a la primavera o a la temporada estival, porque con ellas puede, además de nuestra gente, interesarse el turismo.

Y los espacios abiertos y el buen tiempo se llevan bien.

Insistamos en que "sa revet.la" y "sa torrada", están bien en su sitio, incambiable, de las vísperas.

AQUI, LA NOTICIA

FESTIVAL INTERNACIONAL DE CINE: SILENCIO

Nada, que no hay manera de enterarse de como está de maduro el ya otras veces comentado proyecto de celebrar en Palma, este mismo año, en otoño, un Festival Internacional de Cine que reemplazaría al de San Sebastián. Las fuentes consultadas en nuestra ciudad, una vez más, nos han respondido que todavía no hay nada en concreto, que es prematuro hablar del asunto, etc. En total, nada. Silencio.

EL FOMENTO DEL TURISMO, A UTRECHT

El lunes se inaugura en Utrecht, Holanda, el Salón Turístico «Vakantie», al que asiste el Fomento del Turismo con un «stand» propio. La promoción va dirigida al consumidor y al agente de viajes. Esta de la que hablamos, por cierto, será una de las primeras salidas al extranjero de los representantes del Fomento, en este recién estrenado 1978.

EL TIEMPO, ENEMIGO DEL GRAN PREMIO CICLISTA

Nos lo contaba, ayer, su promotor, el señor Canals: "De continuar el mal tiempo, se deslucirá sensiblemente el I Gran Premio Internacional de Ciclismo", del que sobradamente saben nuestros lectores que será la prueba más importante celebrada —por la cantidad de primerísimas figuras mundiales— hasta ahora en España.

COLISION MULTIPLE POR EL GRANIZO

Anteayer por la noche, sobre las 22 horas, el granizo, que cayó con una violencia inusitada, protagonizó, en la carretera de Puigpunyent, una colisión múltiple, en la que se vieron involucrados cuatro automóviles. Afortunadamente, quedó todo o casi todo en el susto. Y en las inevitables abolladuras. Nada más.

NUEVA JUNTA DEL SKAL CLUB

El viernes por la noche se celebró en el hotel Albatros, la asamblea general del Skal Club. Después de la tradicional cena de amistad, se hizo pública la nueva junta directiva, que queda así: presidente, Margarita Barceló Rosselló; vicepresidentes, Juan Munar Martí y José Tur Olmo; vocales, Juan Ankerman, José Calatayud López, Rafael Martorell Amengual, Gabriel Rebassa Oliver, Bartolomé Juan Servera, Antonio Pomar Gual, Jaime Morey Morell, Carmen Montaner Sureda y Juan García Orell.

Por primera vez desde que se creara en Mallorca el Skal Club, la presidencia recae en una dama, que en este caso concreto es una reconocida profesional de la hostelería.

ASSISTENCIA PALMESANA

Avui, dissabte, dia 21 de gener, a les 10 de la nit, y demà diumenge, dia 22, a les 7 del capvespre

El Grup de Teatre **CLUB D'AMICS** de Son Sardina

Posará en escena l'obra en tres actes, original d'en GABRIEL CORTES

AIGUA DE PLUJA

MARIA DEL MAR BONET, ESTRELLA EN LAS REVISTAS MADRILEÑAS

Nuestra buena cantante estuvo en Madrid ofreciendo con gran éxito una serie de recitales, presentando su «Alenar». Y en verdad que a raíz de su presencia la mayoría de las revistas que allí editan aprovecharon la ocasión para entrevistar largamente a María del Mar Bonet. Así, en «Cambio 16», «Triunfo», «Gaceta Ilustrada» y varias más aparecen reportajes y largas críticas sobre su actuación y producción discográfica.

VIAJAR SIN PASAPORTE

En nuestra edición de ayer señalábamos como relación de países con los que el trámite del pasaporte ha sido sustituído por el Documento Nacional de Identidad, los siguientes:

Alemania, Francia, Mónaco, Suiza, Liechtenstein, Bélgica, Holanda y Luxemburgo.

La noticia es cierta por lo que se refiere a los naturales de dichas naciones que nos visiten. Flexible e importante medida para el turismo que recibimos de dicha área.

Sin embargo no ocurre lo propio para los españoles que deseen viajar a dichas naciones. El D. N. I. es suficiente nada más que para visitar Francia, Suiza y Liechtenstein.

Por tanto se sigue requiriendo el pasaporte para viajar a Alemania, Mónaco, Bélgica, Holanda y Luxemburgo.

Valga la aclaración a nuestros lectores.

MALLORCA CANTA, HOY

El primer festival de canciones y tonadas mallorquinas tendrá lugar hoy, por fin, no en la Plaza Mayor como en principio se había programado, sino en el Teatro Principal. Dará comienzo a las 9 de la noche y la entrada será gratuita, entregándose las invitaciones en las taquillas del Teatro Principal a cuantos quieran asistir, desde las 6 de la tarde.

Con ello se soslayan los riesgos de lluvia en la Plaza Mayor.

LIBRO DE JUAN MARCH DELGADO

La actual cabeza visible del gran grupo económico originariamente mallorquín, Juan March Delgado, ha publicado un libro en la Editorial Cumbre, en la colección Grandes Temas, en el que trata de la alternativa concreta para la empresa en el momento actual.

... Y AQUI, LA IMAGEN

ASI SE DESTROZAN LAS ACERAS

La fotografía está tomada en la calle Honderos, en donde las aceras, como en muchas vías de la ciudad, y pese a que periódicamente se arreglen, están destrozadas. Y no es de extrañar, ya que su uso es exclusivo para el peatón y no para soportar el peso del gigantesco camión porta-contenedores. Que, además, obstruye el paso al ciudadano de a pié.

—Foto Juanet—

DURAS HUELLAS DE LOS «FOGUERONS» EN LA PLAZA MAYOR

Pese a que fue breve y accidentada la "revetla de Sant Sebastià en la Plaza Mayor, los "foguerons y festers" dejaron sus duras huellas sobre el ya de por si malparado pavimento, de aquel centro ciudadano. Esta foto tomada ayer por la mañana es bien elocuente. Falta saber que tiempo estarán así las cosas... (Foto de Juanet)

M.C.D. 2022

PUENTE DE FIESTA

Por JUAN PLA

Ha sido fiesta, ayer, en esta ciudad de Mallorca.

El clima y el santo patrón, por ventura, se han ido a pescar barracudas a las islas **Bahamas**, práctica que le encantaría al divino **Dalí**, según testimonio que he recibido en mi buzón particular. **San Sebastián** se fue con sus flechas de vida eterna y tal día hizo un año.

La crónica amanece hoy con el espíritu de las grandes fechas, es decir, poblada de esperanza y grande, hondísimo suceso.

NOVISIMO CEMENTERIO

El papelín oficial por el que el señor alcalde de esta ciudad me invitaba a que fuese, de buena mañana, a la inhumación de los restos del poeta **Rosselló Porcel**, indicaba, mecanografiado y entre paréntesis, el lugar exacto del encuentro. Era en el «Novísimo Cementerio».

De noche, perdóneseme la confidencia, mientras dormía, soñé en un cementerio grandioso. El portalón, con su cancela de hierros forjados y artísticos, era inmenso. Un niño de mi sangre, rapaz insignificante, logró encaramarse por aquellas puntas de hierro, altísimas, y nos abrió la puerta. Entramos todos. Ibamos vestidos de etiqueta, de rigurosa etiqueta. No decíamos nada y avanzábamos, en silencio, sobre las húmedas lajas de unos pasillos muy delimitados. Al fin, perdí de vista a los demás —no sé si eran autoridades civiles, militares o eclesiásticas— y me adentré, con mi hijo, en una especie de cueva natural. Allí, volví a encontrarme con mi padre. Ya no era nadie mi padre, pero le reconocí y quedé impresionado. Toqué sus formas físicas, humanas, tan mías, y todo se tornó ceniza y polvo. Mi niño salió corriendo de aquella cueva, detrás de un enjambre de mariposas de luz.

Yo recuperé también, un poco, a **Rosselló Porcel**, leyendo sus poemas y las notas de mis compañeros, publicadas ayer en este mismo periódico.

Al resto de la comitiva, también lo he dicho antes, le perdí de vista, ayer, por aquellos pasillos húmedos, flanqueados de cruces y de muertos.

La excursión de este cronista al Novísimo Cementerio de Palma, por lo que se ve, ha quedado reducida a una simple metáfora poética o, si se quiere, al relato de una vulgar pesadilla particular. Pero nadie lavará en mi casa la «mala conciencia» con las cenizas del prójimo.

Nuestro poeta está vivo. Dejad que los muertos entierren a sus muertos...

QUINIELAS SINDICALES

Sale el guapito de la Tele y dice, textualmente: **«En Hunosa se ha producido un empate entre U.G.T. y Comisiones Obreras». El dato exacto era** que UGT había sacado 196 representante sindicales y Comisiones había sacado 195, pero la forma más popular de expresarlo, para el guapito de la Tele, era la de las quinielas del fútbol. Márquese el empate con una equis. Con un dos la victoria del equipo visitante o forastero y póngase un uno, para indicar la victoria del equipo local.

1-X-2, para las elecciones sindicales de mi empresa.

Estamos mal acostumbrados.

Desde niños se nos educa en el ánimo de la rivalidad y de la victoria sobre el prójimo. Más que ganar, lo que nos gusta es ver derrotado al contrincante.

En esto de las elecciones sindicales, lo importante no es quien gane. Lo importante es saber qué posibilidades, qué programas, qué ventajas prácticas ha de tener, para el trabajador, la entidad sindical representada por cada uno de los candidatos que se presentan a las elecciones.

Más decente que cacarear los triunfos, será exponer claramente las ventajas que siempre ha tenido aquel principio que dice que «la unión hace la fuerza».

El gran tema del día, sin duda, es el de las elecciones sindicales.

El país entero, cuando proclama árbitro al Rey y acepta voluntariamente la Democracia, con la soberanía del pueblo por delante y de manera fundamental, sólo está diciendo una cosa: que le interesa primordialmente el fruto de su trabajo real.

Ese fruto sólo viene representado, defendido y aumentado por los trabajadores. El resto podría ser manipulación de la otra banda, a base de disgregar a quienes, por su clase, no han de conformarse con una mera victoria política, sino con el beneficio real —y total— de su trabajo.

No se trata, pues, de hacer quinielas y de incendiarse en la pugna electoral, sino de saber quiénes somos y por qué luchamos. No se trata de ganar las elecciones, sino de imponer, por cauces inteligentes, legales y constructivos, la fuerza de la unión de los trabajadores.

Na **Carme Riera**, quan m'envia un dels seus llibres, amb aquell titul tan poetic i romàntic —**«Jo pos per testimoni les gavines»**— m'escriu també, amb la seva lletra redona i clara, una valenta dedicatoria, que m'estopetja de cap a la lluita. Diu exactament Na **Carme Riera:**

«A Joan Pla per una Mallorca revolucionaria».

No hi ha aferrades pe'l coll, ni paraules sentimentals, ni pardalades o retóriques sexuals entre l'escriptora i jo. Va bé així. Revolució en marxa i tira milles Les gavines, quan de nosaltres no quedi més que un caramullet de cendra, ens volarán per damunt les teulades de la vila, fugirán una mica de la mar inmensa i, d'un cop de bec, s'en durán la nostra historia personal, el nostre protagonisme politic, donant testimoni —llevors, sí— de les nostres paraules esdevingudes cendra, com diría En **Margall**. Un batle democrátic, per ventura, dictará un decret diguent, més o menys:

«Les gavines i les revolucions a ca un llamp! No m'heu d'empipar pus! Fora d'aquí!»

Será, ja ho he dit, un batle democrátic, suau, homologat, com els productes de la terra, amb les normes «eurofíliques» del moment històric.

Mes endavant, pot esser, vendrán els nostres i, a les hores, vatua el mon, n'hi haurá de renou, bots i rialles.

La revolució, emperó, l'hem de fer encara.

O ja la feim, cada dia, poc a poc. No combregam amb neules, es cert, pero tampoc feim mala vía enviant-mos, com si menjasim ensaimades les pedres rodones d'un molí. Per la meva part, Carme, en vaig servit i, t'ho jur, no he d'ensopegar la meva ánima contra els qui pensen que construir el futur es lo mateix que remoure la merda del passat. Diguem NO...

M.C.D. 2022

LA REVETLA DE SANT SEBASTIA, DESMADRADA Y PASADA POR AGUA

La fiesta popular, que prometía mucho, quedó deslucida y estruendosa

Mucha gente se congregó a partir de las ocho de la noche en la Plaza Mayor en la anunciada y esperada «Revetla de Sant Sebastià», que quedó mojada, empapada y hasta algo desmadrada a causa de la pertinaz lluvia y a la mucha juventud que jugó, se divirtió, gritó, cantó, provocó tropiezos y lanzó petardos. Mucho más público que el año pasado y un programa de espectáculos y diversión popular que quedó casi virgen. De todas maneras y aunque sobre las diez de la noche un chubasco interrumpió la velada hasta pasadas las doce de la noche, aún quedaron grupos que festejaron por su cuenta la «revetla».

BALLS I DIMONIS

En primer lugar aparecieron los jóvenes de la Escuela de Danza y Baile Municipal y poco después los dimonis hicieron su gira por el interior de la plaza. Tanta gente había que casi no quedaba espacio para los personajes populares.

Alegría y música truncada, muchas "ximbombes" a la venta.

Los tenderetes para la venta de "botifarrons i pà amb sobrassada" eran numerosos y el precio nada discreto. Muchos festers i foguerons, viento que esparcía chispas. Jóvenes estudiantes recaudaban fondos para sus viajes de estudios. Grupos con botellas y cestas, guitarras y "ximbombes" se paseaban. Todo hacía prever una gran noche.

REPENTINA LLUVIA

Habían subido al escenario unos espontáneos de la comisión de control y denuncia y empezaron a leer un comunicado sobre su proyectada paralización de las obras de la autopista Palma-Inca. Al instante cayó el agua, nada milagrosa, y la gente corrió a resguardarse bajo las arcadas, gritos, prisas en los tenderetes que retiraban rápidamente sus pocas existencias que les quedaban.

CANTOS

Larga espera, silencio en los altavoces y un viejo duro y curtido aguantó media hora el chubasco junto a una hoguera, con su botifarró sobre las ascuas. Cesó, la gente volvió a salir al centro de la plaza pero tornó la tormenta. La gente se dispersó por los bares de los alrededores, que hicieron su caja más espectacular. Peninsulares cantaban el porompompero, payeses glosats i carcó de picat, ya en tono más serio, pero con una calidad insuperable los jóvenes de la Coral Universitaria estuvieron varias horas deleitando a la concurrencia, copa o vaso de vino en la mano, de "Las Palmeras".

Muchas hogueras se habían apagado, otras ardían violentamente. Otro año será.

Molts anys!

A. M.

(Fotos: JUANET.)

La lluvia presente y algunos desafiándola ante el escenario.

Al comienzo paseo de los "Dimonis".

FRIO REENCUENTRO CON SU TIERRA DE ROSSELLO-PORCEL

Autoridades, representantes culturales y políticos así como parientes con los restos de Rosselló-Pòrcel.

A la temprana hora de las 9,00 de la mañana de un día festivo y lluvioso los restos mortales del gran poeta mallorquín, muerto hace cuarenta años en Barcelona, Tomeu Rosselló-Pòrcel, entraban en contacto con la tierra de Mallorca, que tanto glosó y añoró.

Frío acto, una treintena de personas del mundo cultural, social y político, así como familiares del extinto dijeron en silencio el adiós y la bienvenida al reducido féretro, que portaba las iniciales BRP. Descendió sin discursos a la cripta y una lápida con el epígrafe de "Bartomeu Rosselló Pòrcel, poeta", le cubrió definitivamente.

Viento, en un paraje del cementerio novísimo. Allí, cerca, la nueva tumba de otro gran ausente durante mucho tiempo. Gabriel Alomar. Tomeu Rosselló está en su tierra, falta ahora que su obra sea más conocida por todos nosotros.

(Foto: Cosme VIVES.)

nunca una lista de boda ha dado una sorpresa semejante

Si está planeando casarse, vea todas las listas de boda, y luego pase a vernos. Pregunte por el regalo sorpresa que le ofrecemos. Y decida.

Casa Radio

JUAN DE VIDAL Y SALVA

NUESTRA CASA ESPECIALIZADA EN LISTAS DE BODA

C/ Anselmo Clavé, 13 - a. Tel. 22 19 27. Palma de Mallorca

M.C.D. 2022

MESA REDONDA CON PARTICIPACION DE LOS AUTORES DE LOS ANTEPROYECTOS PREMIADOS

CONTINUA LA POLEMICA SOBRE EL PARQUE DEL MAR

El polémico tema del Parque del Mar fue, una vez más, objeto de controversia en la mesa redonda organizada en la Congregación Mariana a primeras horas de la noche del jueves. Se trataba de que, tanto los autores del anteproyecto que ha conseguido el primer premio como los que resultaron ganadores del segundo, explicase las características de los mismos. La mesa estaba formada por Pere Nicolau y Mateo Castelló (en representación del equipo ganador), y Carlos García Delgado (por el grupo que ha conseguido el segundo puesto) y por varios miembros del Jurado que falló estos premios, entre los que figuraban Guillermo Rosselló, Gabriel Lesene, Fernando Moscardó y Leonardo Llorens. Como moderador actuó Gaspar Sabater.

DOS CONCEPCIONES OPUESTAS

Uno de los puntos que interesa resaltar, y que no tardó mucho en ponerse de manifiesto a lo largo del acto es que los dos anteproyectos responden a concepciones totalmente opuestas de lo que deberá ser el futuro Parque del Mar. Esta disparidad parece corresponderse con dos sectores de opinión pública que, respectivamente, se inclinan hacia una u otra de estas concepciones. En cualquier caso, el premio y la consiguiente realización del proyecto, ya ha sido otorgado y —como es sabido— ha recaído sobre el anteproyecto de Pere Nicolau. Fue el propio Nicolau quien, sobre el plano, informó a los allí reunidos de las características del anteproyecto presentado por su equipo. A groso modo (no vamos a insistir en los detalles ya que el anteproyecto fue dado a conocer en su momento por la prensa) puede decirse que su peculiaridad consiste en hacer penetrar el mar por debajo de la autopista y, mediante un sistema de bombas, crear una corriente que revierta al propio mar. El objetivo es formar una albufera «contra corriente» para evitar que la suciedad de las aguas costeras se introduzca en ella. El resto de la superficie del parque sería de hormigón o algún otro material similar.

Por su parte, Carlos García Delgado expresó, llegado su turno, una idea del Parque basada fundamentalmente en conseguir que todo el espacio pudiese ser utilizado como zona transitable. Para ello, el anteproyecto no utiliza el agua sino que se basa en una superficie continuada en la que se combinan el césped y la tierra apisonada. El elemento estético está pensado, exclusivamente, a partir de una decoración vegetal con especies típicas de la isla. La distribución de esta vegetación se ordena en torno a un trazado que tiene en cuenta el eje de la catedral (cultura árabe) y los de la ciudad romana. Es decir, que parte del intento de recuperación histórica y cultural de Mallorca.

CRITICAS AL ANTEPROYECTO GANADOR

Llegado el momento del coloquio se pusieron de manifiesto las discrepancias en cuanto a una serie de aspectos que van desde el plano puramente técnico al más complejo de la función que debe cumplir un parque. Al proyecto ganador se le achacaron algunas pegas en cuanto a la puesta en práctica de alguno de sus elementos. Así, García Delgado, puso en duda que el sistema de bombeo pueda garantizar que el agua de la albufera sea un agua viva, impidiendo que el mar introduzca en ella la suciedad que reina en nuestras costas. Otro de los inconvenientes planteados fue el relativo al presupuesto al que se acusó de «haber sido calculado por bajo». El presupuesto presentado por el anteproyecto ganador es de 160 millones de pesetas (mientras que el del segundo es de, aproximadamente, 50 millones) pero, no obstante, alguien estimó que los 160 millones resultarían insuficientes para llevar a cabo estas obras. En contra del anteproyecto ganador del segundo premio no se esgrimieron argumentos concretos, pero la falta de la entrada del mar parecía descalificarlo suficientemente.

Por lo demás, se debatieron problemas relacionados indirectamente ocn el tema como el de las ventajas de la autopista y el del acceso al barrio de Sa Calatrava. En uno y otro punto, los autores de los proyectos para el Parque del Mar —si bien tomaron postura— aclararon que eran problemas fuera de su alcance y objetivos.

EN ESTAS ISLAS

43 teléfonos por cada 100 habitantes

(LA CIFRA MAS ALTA EN ESPAÑA)

Actualmente Baleares cuenta con 279.255 teléfonos lo cual supone el 3,22 por ciento del total de los teléfonos de todo el país, lo que le hace ostentar la mayor densidad telefónica con 43,29 teléfonos por 100 habitantes.

Las cifras señaladas significan un incremento del 8,84% sobre las alcanzadas en 31 de diciembre de 1976.

Los objetivos básicos en los que se ha centrado la actividad de la Compañía Telefónica a lo largo de 1977 han sido los siguientes:

- Atención a la demanda del servicio telefónico con la cumplimentación de 9.683 peticiones que han supuesto la instalación de 14.469 nuevos teléfonos quedando reducida la demanda sin atender a 5.944 peticiones.
- Prestación del servicio telefónico con un total de 33.642.000 conferencias cursadas durante el año 1977, de los cuales el 97,89% lo han sido automáticamente.
- Calidad del servicio a la que se han dedicado notables esfuerzos, que se han visto compensados con la reducción del número de averías tratadas, sobre el año anterior, del 11,75%.
- Aumento de la infraestructura de las comunicaciones con la creación de nuevos enlaces para atender la demanda del tráfico provincial, nacional e internacional así como la ampliación de los circuitos de transmisión de datos, instalación de 2.400 nuevas líneas etc.
- Durante el mes de junio se puso en servicio el cable submarino Penbal II que une las Baleares con la Península, teniendo su punto de amarre la Playa de Cala Mayor en Palma de Mallorca y la Malvarosa en Valencia.

Pertenece a la última generación de cable submarino y es el segundo que se instala en el mundo con una capacidad de 3.900 canales telefónicos. Tiene una longitud de 350 kms. con 53 repetidores intermedios.

El total de la inversión de las obras señaladas en los dos capítulos anteriores ha ascendido a 1.591 millones de ptas.

Pese a la situación general de la economía española, de clara contracción de la actividad inversora, la Compañía Telefónica se propone instalar en 1978, en nuestra región, un total de 10.100 líneas, 4.000 de ellas en la nueva Central denominada Palma-Cala Mayor y el resto en ampliaciones en diversas centrales, como consecuencia del desarrollo de la demanda.

Será necesario aumentar asimismo como consecuencia de la petición de tráfico un total de 600 enlaces entre las diversas centrales, teniéndose previsto la instalación de un nuevo radioenlace entre San Francisco Javier y Formentera y la ampliación del servicio marítimo con un nuevo radioenlace de una capacidad de 120 circuitos telefónicos para mejorar el alcance, cobertura y tráfico de este servicio. Se instalarán dos nuevas estaciones costeras, una en el Puig Mayor y otra en San Lorenzo (Ibiza).

La inversión prevista para 1978, también superará los 1.000 millones de ptas. y se atenderán más de 14.000 peticiones.

Al importante volumen de objetivos cuantitativos que se han descrito, se une el decidido propósito de aumentar la calidad del servicio y de atender a sus abonados y usuarios, actitud coherente con la actividad expansiva que la Compañía Telefónica desarrolla en el conjunto del país.

Magnitudes del Servicio Telefónico en Baleares

CONCEPTOS	Situación al 31.12.77
N.º de líneas	120.722
N.º total de teléfonos	279.255
N.º total de líneas automáticas	120.722
% líneas automáticas/líneas	100
% teléfonos/km2.	55,69
% teléfonos/100 habitantes	43,29
N.º total conferencias	33.642.000
N.º total conferencias automáticas	32.934.000
% confer. aut./confer. total	97,89
N.º conferencias por habitante	52,15
Peticiones pendientes (nuevos teléfonos)	5.949
Peticiones registradas	15.238
Peticiones atendidas	13.309
Peticiones regis./100 habit.	2,36

- MAS DE 33 MILLONES DE CONFERENCIAS EN 1977

GUIA TELEFONICA DE LAS ISLAS BALEARES

Quedará cerrado el original el próximo día 10-2-78, cuya edición constará de 150.000 ejemplares, 15.000 más que en la anterior.

Antes de la citada fecha, los interesados pueden comunicar las modificaciones o correcciones que deseen, mediante carta certificada, consignando cierra guía telefónica, dirigida al Jefe Comercial, Compañía Telefónica Nacional de España, C/ Héroes de Manacor, 4 - PALMA DE MALLORCA.

Si no es Vd. titular de su teléfono

puede actualizar su situación, dirigiéndose a nuestras Oficinas Comerciales antes del cierre de la guía para que su nombre figure en ella.

Si Vd. desea la suscripción de otras guías

puede recibirlas, en el momento de su publicación, comunicándolo a la Oficina Comercial correspondiente.

COMPAÑIA TELEFONICA NACIONAL DE ESPAÑA

M.C.D. 2022

SEÑOR POLI, PRESIDENTE DE «AVIATOUR»

«ATENCION A LOS AUMENTOS SALVAJES: PUEDEN HUNDIR EL MERCADO»

● «El servicio, en los hoteles mallorquines, se está deteriorando»

Llegó ayer a Palma, para asistir a una fiesta organizada en un hotel de El Arenal en la que se homenajeaba a un grupo de pensionistas italianos que pasan largas temporadas en la isla, el señor Enzo Poli, presidente de «Aviatour», con el que estuvimos hablando antes de comenzar el acto. Para «Aviatour», una de las más importantes agencias de viajes, trabajan, tan solo en Italia, un total de 1.025 agencias.

Señor Poli, presidente de "Aviatour": "atención a los precios salvajes: pueden hundir el mercado turístico".

"PROHIBIDO A LOS MENORES DE 55 AÑOS"

—Nosotros —comienza diciendo el señor Poli— somos los únicos agentes de viajes que nos hemos especializado en programas de excursiones para la tercera edad. Tenemos un completo programa que titulamos "Prohibido a los menores de 55 años", que ha tenido, en nuestro país, una enorme aceptación. Para "Aviatour", el programa es, además, de una enorme importancia social, ya que queremos borrar esa imagen que algunos se han creado de que una persona jubilada no es más que un estorbo para la sociedad. Nosotros, al margen de lo comercial, intentamos hacer más agradable la vida a esas personas.

—Clientes que, generalmente, pasan largas temporadas en la isla.

—Sí. Por lo general, dos meses. Aunque también naturalmente, programamos viajes más cortos. Y, como usted sabe, Mallorca, desde que comenzamos con "Prohibido a los menores de 55 años" es la destinación más solicitada, la preferida de nuestros clientes. Tanto es así que, la mayoría, suele volver al año siguiente. Hasta hoy, han viajado a la isla más de 25.000 clientes nuestros.

—¿Cuáles son las previsiones para la próxima temporada?

—Para la temporada baja, esperamos conseguir un espectacular aumento: un 80 % sobre el pasado año. Y ya en 1977 se cumplió la previsión que hizo, desde su periódico, nuestro supervisor para España, Enrique Escamilla: tuvimos un aumento superior al 60 %.

"ATENCION A LOS PRECIOS: PUEDEN HUNDIR EL MERCADO"

—¿Cuál es el secreto de que Mallorca sea la preferida de su programa de viajes? ¿Los precios?

—Los factores son muchos y variados. Los precios, indudablemente, pueden influir. Pero no inclinar la balanza. Tenemos, sin ir más lejos, el caso de Túnez, cuyos precios pueden ser más atractivos que los españoles. Pero, sin embargo, no han tenido éxito. Entre otras causas, porque nuestros clientes no encontraron allí el ambiente deseado.

—¿De qué se quejan sus clientes?

—Principalmente, de la calidad del servicio, que, dicen, se va deteriorando. Y esto, creo, debe preocupar a todo el sector, ya que no hay que olvidar la importancia que tiene, para Baleares y para el resto de España, el turismo. Y, siendo realistas, últimamente la imagen de España deja bastante que desear... Como también, volviendo a lo que comentábamos antes de los precios, una subida salvaje puede hundir el mercado. Sin ir más lejos, ahí tenemos el ejemplo de Grecia.

—Nos hablaba usted antes de unas previsiones muy optimistas para este año. ¿Puede la actual situación política italiana influir negativamente?

—Haciendo mía una frase de un político americano, diré que quién se atreve, ahora, a hacer previsiones para dos meses, es un iluso. Por desgracia, y ahora generalizo y no me centro en el caso concreto de Italia, no se pueden hacer planes a largo o medio plazo, como ocurría hace tan solo tres o cuatro años. Basta ahora, sencillamente, que aumente la cotización del dólar, que suba el precio del petróleo, que estallen en Palma —pongo por ejemplo— dos bombas, para que se derrumbe todo lo previsto...

—Pero usted, personalmente, parece ser optimista.

—El mercado potencial es inmenso en mi país. De 55 millones de habitantes, tan solo, el pasado año, salieron al extranjero, a través de los servicios de agencias de viajes, 500.000 italianos. Y en el caso de los pensionistas, hoy tenemos en Italia a unos 12 millones de jubilados, muchos de ellos con unas pensiones muy dignas. Ellos en los últimos años, por ejemplo, se retiran con el 90 % de su sueldo.

JAIME JIMENEZ
(Foto: Cosme VIVES)

LOLA GAOS, CONVERTIDA EN «PAGESA» IBICENCA

● «ESTE FILME NO ES «COMERCIAL» Y NO TIENE NADA QUE VER CON LA PROMOCION TURISTICA DE LA ISLA»

● «LOS ACTORES LO HACEMOS CASI POR GUSTO Y COBRANDO EL CINCUENTA POR CIENTO DEL CONTRATO»

Lola Gaos, a sus 56 años, fuma incansablemente y gesticula con mayor celeridad. Viste pantalón y rebeca de color negro y luce camisa esmeralda. Vive temporalmente en un apartamento en la playa de Figueteres, en Ibiza, ya que está rodando en la isla una coproducción hispano-francesa, que puede resultar no comercial... sobre todo para los actores ya que, de momento, sólo cobrará el cincuenta por ciento de lo estipulado en contrato (el resto dependerá del éxito que el filme tenga en taquilla).

—La película —nos habla Lola Gaos— es muy especial. Relata, durante una semana, la vida de una familia ibicenca, un "clan" donde se sintetiza la compleja y diversa realidad de la isla. La auténtica realidad (no la que se hace aparecer, la de "escaparate"). En el fondo, se relata la capacidad que el pueblo ibicenco tiene de asumir las avalanchas exteriores que le llegan, sin perder lo sustancial de su personalidad. Con esta familia toma contacto accidentalmente un elemento extraño y perturbador un joven extranjero que llega. Hay que dejar claro que no es una película comercial o publicitaria de la isla. (El nombre de Ibiza no aparece en ningún momento). El sonido es directo, real.

—¿Y qué personaje encarna Lola en el filme?

—Soy una "pagesa", una mujer de campo, madre de familia. Hablo en "eivissenc". Me han traído unos cuantos trajes de campesina y, por fin, uno me sentó bien. En la película ,lo principal es la isla y el cómo sus gentes han ido integrando las diversas colonizaciones que le fueron llegando.

A LAS ORDENES DE UNA DIRECTORA FRANCESA

Más que un grupo de actores contratados, son un grupo de amigos. Lola explica:

—La cosa puede no ser comercial, pero no importa. El tema es una idea que acariciaba hace tiempo una directora de cine francesa, Nicola, nacida en París, que lleva quince años viviendo en Ibiza y sobre la isla ya ha hecho dos cortometrajes.

El guionista es un argentino: Mario Levin, quien también lleva varios años viviendo en la isla.

—Tenían que ser precisamente extranjeros los que se maravillaran de la capacidad de los pueblos españoles para convivir, para ofrecer, a la postre, esta realidad social tan variopinta

—Y ¿cómo es la mujer ibicenca?

—Es como la española en general: una mujer sencilla, sacrificada. No creo que me sea muy difícil encarnar el papel, aunque me gustaría tener más tiempo para ir por las calles, charlar con las gentes, empaparme en el ambiente y las costumbres.

"NUNCA APRENDI DE MEMORIA UN GUION"

La voz ronca, agrietada, de Lola Gaos, se va dulcificando por momentos, se suaviza y normaliza. Ahora nos habla de algo curioso:

—Nunca me he aprendido de memoria un guión. Me limito a saber la historia de la persona que debo interpretar. A saber su verdad, su presencia, lo que quiere y pretende decir y hacer. Después... el lenguaje sale automáticamente. Aquí se trata de un lenguaje normal, de calle, como el que emplearía cualquier madre de familia de la isla, de España o del mundo.

Da Lola Gaos una imagen de mujer distante, alejada, rígida y seca... en la pantalla. Se lo decimos y ella sale al paso de tal imagen:

—Curiosamente la gente, cuando me ve de cerca, cuando hablo con ella, cuando me observa en la calle, se percata de que no soy la imagen seca y rígida que siempre han mostrado de mí las pantallas. Soy todo lo contrario. Eso me alegra. La gente lo nota. Podría confundirme con una agria viuda o triste solterona... pero no hacen caso. Es más: muchas mujeres se han identificado conmigo... o por lo menos, con los papeles que hago. Y eso me emociona porque me hace suponer que he llegado a la plena identificación, a la plena comunicación. En otras palabras: que he conseguido llevar a la pantalla a la típica mujer de nuestros pueblos. A veces, me han dicho que yo era como ellas... cuando, en realidad, todas somos iguales, ellas son como yo... en el cine. Me alegra saber que yo he logrado lo que deseaba, lo que intentaba, no me ven como una "artista".

UNA PERSONA CORRIENTE

Lola Gaos: una persona corriente. Sin distinción alguna. Una mujer... que trabaja como actriz. Lo mismo que podría ser cajera, dependienta, señora de la limpieza...

Nosotros le preguntamos por el paro de los artistas:

—Es el mayor problema. Hay un ochenta por ciento de compañeros que no tienen trabajo, que no pueden vivir de su trabajo, de cine, de los espectáculos... En Madrid, por ejemplo, sólo trabajamos con cierta normalidad unas quinientas personas. El resto trabaja dos o tres meses al año. Y muchos... solamente unos días. Hay que aumentar los puestos de trabajo, en primer lugar, y, sobre todo, suprimir la actual legislación sobre el cine y el teatro... que ocasiona la cesantía. En otras palabra: tienen que permitir que se pueda hacer teatro en cualquier calle o plaza, que no tengan que encerrarse en butacas de trescientas pesetas quienes quieren ver teatro. De esta forma comenzaremos a crear puestos de trabajo. Tiene que haber una completa libertad en el mundo del espectáculo de cara a la creación de puestos de trabajo.

BALTASAR BUENO
(Foto Pedro Martínez)

M.C.D. 2022

SOLEMNE FUNCION RELIGIOSA EN LA CATEDRAL

Con asistencia de las corporaciones en pleno y de las autoridades insulares, civiles y militares, representaciones y comisiones, se celebró en la Catedral la función dedicada al santo Patrón de la ciudad. Misa concelebrada con el obispo de la Diócesis, en cuyo transcurso pronunció el panegírico del santo y homilía, ofrendando el alcalde de Palma la tradicional invocación a San Sebastián.

El primer templo palmesano aparecía repleto de fieles y la celebración eucarística tuvo solemnidad, adecuada solemnidad a la señalada fecha.

(Foto: Cosme VIVES.)

GENER A MALLORCA 1978

MALLORCA CANTA

TEATRO PRINCIPAL

AVUI, A LES 21 h.

PRIMERA NIT DE CANÇONS i TONADES

TONADES, CANÇONS DE BREÇOL, ROMANCES i ALTRES CANÇONS

Per cada tipus de melodies:

Premi 1er. Medalla d'or
» 2.o Medalla d'argent
» 3er. Medalla d'argent

Grans Premis: 1 / Gerra d'or
2 / Gerra d'argent
3 / Gerra d'argent
i altres premis valuosos

ENTRADA LLIURE

PER INVITACIONS A SA TAQUILLA A PARTIR DE LES 6 DE LA TARDE.

Entrega de los premios «Ciudad de Palma»

A las 7,30, con puntualidad y bastante público, dio comienzo en la "Sala Magna" del Auditorium el tradicional acto de entrega de los diplomas acreditativos a los premiados en esta vigésimo cuarta edición de los "Ciudad de Palma".

Roman Pinya Homs fue llamando al palco escénico a los diferentes jurados que acompañaron al alcalde en la Presidencia.

Seguidamente fueron llamados los ganadores presentes, y terminada la entrega el señor Buchens pronunció unas palabras evocando la historia de estos premios con una emocionada mención para nuestro inolvidable Gabriel Fuster Mayans, que el público subrayó con aplausos. Hizo asimismo referencia a las brillantes personalidades que han obtenido estos premios, mencionando entre ellos a Lorenzo Villalonga, Juan Bonet y Baltasar Porcel.

El acto fue breve y seguidamente dio comienzo el concierto a cargo de la orquesta "Ciudad de Palma".—A.

EL PREMIO "GEORGE SAND", A JEAN BISSON

El único premio que restaba por darse a conocer, el de nueva institución, "George Sand", ha sido concedido al francés Jean Bisson, que excusó su presencia al acto de recepción, por su obra titulada "La Tierra y el hombre o las Islas Baleares"

CONCIERTO POR NUESTRA ORQUESTA

La espléndida "Suite" para orquesta de nuestro Baltasar Samper —"Cançons i danses de l'Illa de Mallorca"— parece que ha quedado definitivamente entronizada para ser interpretada en una fecha tan señalada en nuestra ciudad como es el día de San Sebastián. Y así quedó demostrado ayer en el Auditorium. Nos pareció otro acierto que, en esta ocasión, acompañara a la obra de Samper otra, de esclarecido —también— autor mallorquín y con carácter de estreno absoluto. Y tal vez convenga considerar que lo que pareció ayer una coincidencia podría repetirse cada año, bien invitando directamente a nuestros compositores a que escribieran una obra para la misma fecha o resucitando, a tal fin, el premio de música "Ciudad de Palma".

"CONCIERTO JUGLAR PARA GUITARRA Y ORQUESTA", DE B. JULIA

Tuvimos ocasión de ojear con cierta detención la partitura del "Concierto juglar para guitarra y orquesta", de Bernardo Juliá, en la cual, siguiendo la inclinación de los compositores actuales de volver los ojos hacia la mayor libertad que ofrece el "modalismo" sobre el "tonalismo" —pensemos en Debussy y Ravel, por ejemplo— y al pensar en el carácter tan íntimo de la guitarra, Bernardo Juliá ha tomado también en este "Concierto" el camino del modalismo. No debemos olvidar que el canto gregoriano es modal y Bernardo Juliá lo ha vivido a fondo.

El "Concierto" tiene cuatro tiempos que, dentro de su unidad tonal, son de una gran diferencia expresiva. El primer tiempo, "Allegretto", como pasa con la "Sonata", es el de mayor desarrollo musical, aunque quizá no sea el más atractivo para el oyente, viéndose que en su primera versión fue pensando para ser cantado en estilo jovial, juglaresco y de gracia picaresca. La guitarra se mantiene en un continuo diálogo, de preguntas y respuestas, hasta que se independiza en largos desarrollos y cadencias como exponente de su protagonismo de solista.

El segundo tiempo, "Andante", también todo él en estilo modal, es de una transparencia muy evocadora, dialogando la guitarra con la flauta o el oboe, sobre un fondo de la cuerda con sordina. La alternancia de la flauta con el oboe, siempre en diálogo con la guitarra, le da un carácter casi bucólico y algo romántico.

El tercer movimiento, "Tempo di danza", tiene el encanto de la danza cortesana, retrotraída a épocas juglarescas, cuya frescura y donaire tanto encantan al oído moderno. La guitarra casi en todo el "Concierto" actúa con gran independencia y se convierte, de hecho, en la protagonista de la obra. Insistimos en esto porque lo consideramos muy importante, como un logro de su autor que, en contraste con algún otro, no resiste la comparación... Cuando coincide con la orquesta lo hace pasando casi a segundo término, para luego recobrar su protagonismo de solista.

El último tiempo —"Allegro"— es el menos modal, haciendo uso del tonalismo, con lo que pierde algo de su carácter; pero lo gana en la alegría de un tiempo vivo y festivo. De dicha alegría participa la guitarra que hace un mayor alarde de técnica, lo que supone gran dominio del instrumento, sobre todo en el uso frecuente de dobles notas en movimiento rápido y vivo. La coda final, larga y dentro del desarrollo temático, prepara las últimas frases afirmativas y brillantes del "Concierto".

Dirigió la obra Bernardo Juliá, seguramente con la emoción que supone para un autor un acto tan trascendental como es dar vida a una obra propia, y tal vez con temor e intranquilidad, ya que no recibió, según noticias, las necesarias facilidades para ensayar con suficiencia.

Gabriel Estarellas interpretó la parte solista con perfecta inteligencia y compenetración con el estilo de la obra, deliciosamente arcaico, dando una prueba más de maestría y espíritu de servicio hacia un autor que lo merece todo.

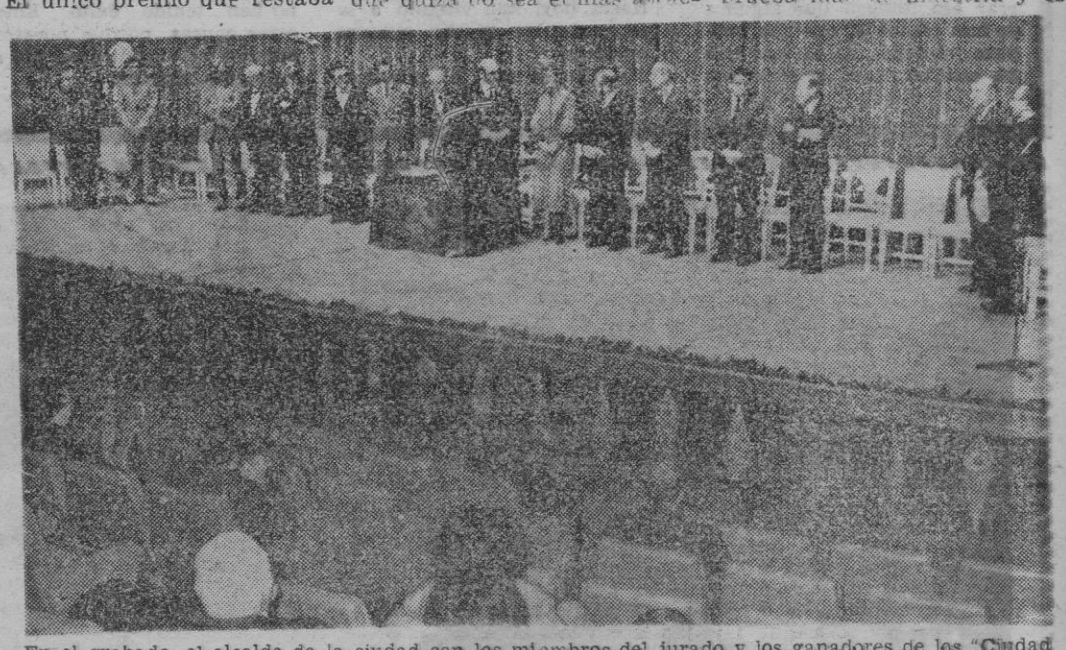

En el grabado, el alcalde de la ciudad con los miembros del jurado y los ganadores de los "Ciudad de Palma", en el Auditorium. -- (Foto Juanet).

Entre las muchas cosas que tenemos que agradecer a Julio Ribelles figura, sin duda, la gran devoción que siente por las "Cançons y dances de l'Illa de Mallorca", el magnífico poema de Baltasar Samper, interpretado divinamente por el director y sus subordinados, sobre todo en los tiempos primero y tercero. El segundo requiere todavía una mejor profundidad para desentrañar las gamas sonoras que, en los matices más finos, deben aparecer con algo más de limpieza y adecuación.

El público aplaudió con fervor y entusiasmo a todos. Y Gabriel Estarellas, después de salir numerosas veces al palco escénico, junto con Bernardo Juliá, amplió su actuación con la interpretación de una obra suya, de corte moderno, que ya tuvimos ocasión de comentar por haberla tocado en el recital que dio, no ha mucho tiempo, para el "Club Pipa".

PEDRO DEYA

AUDITORIUM • AUDITORIUM • AUDITORIUM • AUDITORIUM • AUDITORIUM

GENER A MALLORCA
HOY, SABADO 21
a las 8 tarde

Coral Madrigal-Coral Carmina

LOS SEIS MOTETES
J. S. BACH

AUDITORIUM • AUDITORIUM • AUDITORIUM • AUDITORIUM • AUDITORIUM

M.C.D. 2022

Cartaya "Baleares"

UC CONTESTA A TARABINI

Estimado Sr. Director:

Ante la carta aparecida en el diario de su digna dirección, firmada por Antonio Tarabini, me veo en la necesidad, como responsable de UC en Mallorca, de hacer una serie de aclaraciones y puntualizaciones.

En primer lugar, he de aclarar que yo personalmente, actuando en nombre de UC, soy el responsable directo de que la entrevista se publicara. UC compró la entrevista efectuada a Tarabini por un compañero no integrado en su plantilla, entrevista en efecto que en principio fue hecha para publicarse en otro medio de comunicación, en concreto el semanario "Repórter", sin que a UC en definitiva le importe tal circunstancia. A nosotros se nos ofreció una entrevista, la juzgamos interesante, y en consecuencia, como se hace habitualmente con cualquier artículo, reportaje o entrevista, en toda la prensa en general --sin que UC, por lo tanto, se invente nada--, la compramos. Por ello, a UC no le interesa si el entrevistado, en este caso, tiene conocimiento de que sus declaraciones van a ser publicadas en nuestra revista.

Sin embargo, UC creyó conveniente tener un detalle de cortesía para con el entrevistado, y así comunicó al autor de la entrevista que le hiciera saber a Antonio Tarabini que sus declaraciones iban a salir publicadas en UC. Al parecer, dados los hechos, tal comunicación no se produjo, a pesar de que me consta que se intentó En cualquier caso, se trataba de una atención por nuestra parte y no de una obligación. Esto creo que queda claro.

Pero, es más. El mismo sábado, cuando Tarabini afirma en su escrito que unos jóvenes le ofrecieron un ejemplar de la revista UC en la Plaza Pío XII y que con gran sorpresa vio una foto suya ocupando toda la portada, al poco rato pasé yo por el citado puesto de venta y los mismos jóvenes me contaron la anécdota. Inmediatamente, y así lo puede atestiguar una mujer que trabaja en el mismo lugar que Tarabini, intenté ponerme en contacto con él, nuevamente por cortesía, para darle una explicación. Lógicamente, en ese momento comprendí que Tarabini no sabía nada acerca de que la entrevista hubiera sido publicada en UC. No lo localicé, y continuamente durante toda la semana hice lo posible por encontrarle, hasta que tal evento se produjo, a través de una llamada telefónica, el pasado miércoles, creo recordar.

Desde mi punto de vista, el resultado que Antonio Tarabini ofrece de la mencionada conversación telefónica no es correcto. Yo no justifiqué nada --no tenía porqué hacerlo--, ni mucho menos dije que era una copia --parcial y con comentarios y apreciaciones nuevas y fuera de lugar--. Lo que yo manifesté es que había actualizado la entrevista, introduciendo algunos comentarios y que era autor de la entrada y el final, escrito así porque yo creía y creo que con ello la entrevista quedaba mucho mejor, periodísticamente hablando. La entrevista, por otra parte, no había más remedio que actualizarla porque estaba hecha antes del congreso del PSI, y consecuentemente antes de su salida del mencionado partido. Pero la actualización en nada varió las declaraciones textuales. Además, dicha adecuación fue efectuada con conocimiento y aceptación por parte del autor de la entrevista.

Por otro lado, Antonio Tarabini manifiesta que "Joan Pla dedica unos comentarios a unas frases que yo no he dicho", para seguir a continuación: "evidentemente no responsabilizo de nada a Joan Pla sino a la Revista UC que incluye tales frases como dichas por mí en unas declaraciones no hechas". Creo que aquí está el meollo de la cuestión. Las frases a las que se refiere, son las siguientes: "El puto follón de la Isla y toda esta puta mierda de sociedad de cachondeo y chismorreo, ha dificultado enormemente el proceso unitario del socialismo".

Tarabini afirma no haber pronunciado tales palabras, con lo que pone en entredicho la honestidad de UC. Su enfado y desafinamiento viene de aquí. Tiene que ser así porque en la conversación telefónica que yo mantuve con él no me dijo que fuera a publicar escrito alguno de contestación, cuando hubiera sido lo lógico que lo hiciera, sin que hubiera obstáculo alguno por nuestra parte, ya que entre otras cosas somos defensores de la libertad de expresión. Que conste. La página de Joan Pla salió al día siguiente de nuestra conversación, y al otro la réplica de Tarabini.

Más UC puede demostrar, porque posee una cinta magnetofónica de la conversación con el periodista, existiendo ademas el testimonio directo de dos testigos presentes, que Tarabini pronunció dichas palabras. La conversación se desarrolló en catalán y así, naturalmente, queda reflejado en la cinta, si bien a UC la entrevista le fue vendida en castellano, idioma en el que se publicó.

Tarabini, en un momento de la entrevista y refiriéndose a la unidad del socialismo, afirma textualmente: "Es puta "follón" de s'Illa i tot aquest puta merder de societat de "caxondeo" i de "xismorreo" que tenim ha dificultat enormement es procés unitari". Las comillas en algunas palabras son lógicamente mías, pues Tarabini. en este caso, hablando catalán mete castellanadas por medio. Simple aclaración.

Juzguen ustedes mismos si dijo o dejó de decir. Para finalizar, sólo resta decir que además de las frases citadas, en la entrevista en general se producen duros ataques contra partidos y personas, aunque en ocasiones no se citen nombres. Y, respetando por supuesto las opiniones personales de Antonio Tarabini, el que a tales declaraciones le demos una importancia tal como para salir incluso en portada, es un criterio estrictamente profesional y de la revista, con el que nada tiene que ver el entrevistado, sea cual fuere, siendo absurdo que se tilde de sensacionalista nuestra actitud, cuando las declaraciones de por sí eran explosivas e importantes, siempre desde nuestro punto de vista.

A nosotros, a UC, nos gustan las cosas serias y responsables. Y, por favor, acostumbrémonos a no juzgar intenciones (a veces también necesario) sino hechos.

Atentamente,

JESUS Mª ALONSO
UC EN MALLORCA

PUNTUALIZA EL INB RAMON LLULL

Con respecto a la información aparecida día 19 en este periódico, queremos dejar constancia de que el proceso de negociación existente entre la dirección y el alumnado fue iniciado a principios de este curso académico por un grupo de profesores del centro, al presentar un proyecto de normas de régimen interno donde se contemplaban una serie de deberes y derechos para profesores y alumnos. Esta normativa profesional fue aprobada en claustro, aunque no llegó a aplicarse por parte de la dirección del centro, basándose en una circular del MEC que anunciaba la pronta publicación del Estatuto del Estudiante.

La inexistencia de estas normas reguladoras creó una seria tensión entre la dirección y los alumnos. A raíz de todo ello se convocó una reunión de profesores en la que se resolvió, para dar salida a esta situación, nombrar una comisión de cinco profesores que redactaran unas "Normas de Convivencia", que deberían ser lo más amplias posibles dentro del marco de la legislación vigente.

Cabe señalar que la legislación vigente es anterior a las elecciones democráticas del 15 de junio pasado y, por ello, enormemente restrictiva.

Actualmente, las normas de convivencia redactadas por la aludida comisión prevén el derecho de reunión de los alumnos, pero no su participación en los órganos de gobierno del centro --que en último extremo sólo es competencia del director--.

Esta ¿última? normativa no es aceptada ni por los alumnos ni por una parte del profesorado por estar alejada de la realidad socio-política del país.

En estos momentos queremos hacer constar que las negociaciones están "hibernadas", por lo que expresamos nuestra extrañeza ante la información que revelaba la existencia de tales negociaciones con la dirección. Y de la negativa, por otra parte, de la totalidad de profesores a acceder a las demandas de los alumnos que van en pro de una mayor democratización del centro.

GRUPO DE PROFESORES

Baleares DEBAT

UN PROGRAMA I UNA CANDIDATURA MUNICIPAL

Per JAUME OBRADOR * (O.E.C.)

Si la vida parlamentària ens cau una mica enfora (si bé ens afecta ben directament), la vida municipal ens toca ben d'aprop i d'una forma quotidiana. La vida municipal es relaciona dia a dia amb les condicions de vida més inmediates de cada poble i ciutat. Les eleccions municipals que s'acosten (i que ja haurien d'haver-se fetes), són determinants dins l'existència d'un contexte politic com el d'ara. I més encara, si ho miram des d'una perspectiva d'esquerra, contemplant els resultats electorals del 15 de juny, que afavoriren a la dreta en la major part dels municipis mallorquins Entre els factors que minvaren la força real de l'esquerra hi podem trobar fonamentalment la presentació de mes de quatre candidatures esquerranes (Front de Treballadors-OEC, FDI, PCE PSOE...) les quals dividien talment el conjunt de vots progressistes. Això no ho podem repetir, això ho hem de girar al revés: hi hem d'anar tots junts. Una coalició unitària d'esquerres gaudiria d'un prestigi popular realment considerable i lograria una presència important dins la major part dels municipis, ja que hem de tenir en compte que no és el mateix votar a un representant per anar a Madrid que elegir a un home honrat i conegut per aconseguir un ajuntament més al servei del poble. Aquí, l'esquerra hi tenim molts de punts, més que no els tenen aquells qui mostren les mans completament aficades dins la "suposada" corrupció dels ajuntamentss franquistes o lligades a un caciquisme local viu encara a molts de pobles petits i grans.

La coalició ideal seria, consider, una aliança electoral que sumàs la força del PSOE, la força del PCE, la força d'Unitat Socialista (PSI i PSP), la força del FDI i la força electoral i dels moviments que impulsa el MCI i l'OEC. La força real no és tan sols el respaldo electoral (bé que sigui importantíssim) sinó que ho és també la capacitat de relacionar-se amb els moviments de base i de desenvolupar-los creant així un moviment popular independent de les institucions estatals oficials.

Esper que les necessitats de les classes populars del poble mallorquí i que en principi defensen més conseqüentment els partits d'esquerra, pesin més que els interessos partidistes de lograr l'hegemonia en solitari (cosa bastant difícil) enlloc d'intentar fer avançar globalment l'influència de l'esquerra.

LLEI ELECTORAL

Han sortit petites indicacions del que serà la llei electoral, i voldria dir un parell de qüestions que tal llei deu contenir si realment pretén esser democràtica: entre mols altres, el dret a vot a partir dels 18 anys; la immediata legalització de les organitzacions del moviment obrer i popular sense cap tipus de restricción; igualtat d'oportunitats de totes les candidatures a l'hora d'usar els mitjans d'informació; dret de totes les candidatures a conéixer tot tipus de datos de l'ajuntament; reestructuració dels districtes de Ciutat; establiment d'incompatibiliats de cara a no introduir interessos privats aliens als interessos populars; eleccions per llista tancada i sistema proporcional; elecció del batle per sufragi universal en els pobles, i pels consellers a la Ciutat; dos tipus d'eleccions a les ciutats: uns elegits per tota la Ciutat i uns altres, elegits pels electors de cada districte (després de la reestructuració dels mateixos); finalment, i molt important, que les coalicions o candidatures es defineixin a nivell de districte electoral o municipi.

Supòs que bastant d'aquests punts no seran considerats dins la llei electoral que ara mateix sortirà a la llum pública. Esper que els representants elegits el 15 de juny i els grups parlamentaris facin tot lo possible per garantir que les noves eleccions deixin dins el poal del fems tots aquells rasgues antidemocràtics de les passades i donir peu auxí a una autèntica renovació dels nostres ajuntaments.

Que Mallorca vegi, aquest 1978, una esquerra unida. La pròpia història ho celebraria com un any de bon seny.

* *(De la Comissió Municipal de l'Organització d'Esquerra Comunista).*

ASSOCIACIONS DE VEINATS I REALISME

S'han exhaurit, per ara, els temps de la clandestinitat pels polítics d'esquerra, encara que queden grups i individus que tenen vocació minoritària, en funció de la seva pràctica qüotidiana a tots els sectors, que té molt poc present el grau d'incidència social, i més que res la traducció efectiva, en un termini més o menys visible, dels seus presupòssits teòrics.

Evidentment hi ha la llarga i fosca nit que encara condiciona, al temps que la quasi absoluta manca de persones preparades per l'activitat pública, amb una mica d'habilitat i coherència ideològica. No sembla lo millor iniciar, de cop i resposta, a les barriades de Ciutat una nova revolució xinesa, ni és viable demà passat, l'articulació real de grups d'unitat o dinamització popular, estil cubà, en vistes als ajuntaments de la democràcia.

Vull dir això no per carragar-me les associacions de veïnats ciutadanes o d'algun poble de l'illa —avui en dia potser en una efervescència desconeguda—, com si fos un reaccionari encallat al sistema esveït o un temorenc del progressisme, sinó per exercir la saludable crítica, tan convenient quan no hi ha autocrítica. Certes actituds i fets de les entitats dites ciutadanes, que es donen amb certa freqüència, de no corregir-se tot d'una poden suposar la seva mort o paralització definitiva, abans de fruitar de saba democràtica.

Els partits d'esquerra, sobre tot el PCE, propiciaren temps enrrera la creació de Associacions de Veïnats, afiliant-se militants i dirigents, que per norma general accedien a càrrecs directius. Aleshores s'ençatava la política de reivindicació immediata sobre questions generals i concretes, dins els objectius generals de l'oposició de l'alternativa o ruptura democràtica.

Avui les coses han canviat lo seu i mentre els sindicats i, en un altre nivell, els partits han vist augmentar el nombre de militants afiliats talment com puja la llet quan bull, les AA. de VV. han quedat en un "impasse" al temps que es discuteix si és possible el control del darrer consistori de la dictadura i es fan carreres i cabòries sobre les properes eleccions municipals. Continuen a les associacions les mateixes cares i semblants interessos polítics, havent-se ampliat un poc la presència d'altres militants de l'esquerra contestària. S'han perdut, emperò, moltes oportunitats per incorporar sense traumes part del collectiu social i ciutadà, no politizat estrictament; els independents —i jo pens que aquests no són sempre escolans del capital o la reacció, o jo al menys no m'hi consider— han desaparescut potser cansats de tanta discussió teòrica i semàntica interminable, la continua assemblea, els estires i amolles d'acord amb l moment del grup, o cenyint-se a estrictes, sectàries i ortodoxes anàlisis del marxisme-leninisme —amb tots els respectes per les idees particulars—. I de vegades un no sap si es treballa i parla en nom de l'associació o del partit, ja que les dualitats en aquest sentit sòn costants.

El demà de les Associacions de Veïnats, tal com estan les coses, no és gens clar. Per ventura si participen als propers comicis al costat d'altres candidatures de partits d'esquerra serà la seva mort. Quedà com estan, també però sense tan de renou. Caldria una renovació ampla i marcar-se uns objectius fitats de cara a la millora progressiva de la convivència cilectiva a les ciutats i pobles, no deixant de banda, tampoc, els condicionants de cada moment.

El que no s'ha de fer és mirar ben prim per veure si cada tema que es recoltza o estudia umpl la messura mínima necessària i superestructural, per aplicar la lluita de classes, o si un problema important per tot el poble sols és denunciat inicialment per cinquanta persones, o si aquest està enmig d'un barri on hi viuen estaments no molt populars. Si tot s'havia de mesurar i comptar... quants desenganys hi hauria!

CUEC...! TARRADELLAS

L'honorable president de la Generalitat provisional, don Josep Tarradellas, s'ha despenjat de bell nou amb unes altres i espectaculars declaracions, en les que exposa els seus criteris restringits, insolidaris i reaccionaris sobre les autonomies. Convé que ningú s'enganyi i es cregui que en Tarradellas, perque era d'Esquerra Republicana, sigui d'esquerres i republicà.

Un altre cop en Tarradellas ha pixat fora del test i fer-ho massa vegades és perillós en una societat dins unes institucions que han d'esser democràtiques. Es perillós perquè s'embruten i la gent i la classe política té bona memòria.

"No anam gens bé" diria el tradicionalista i d'altres farien "Cuec...!" tot espantats de la manipulació que les forces no guanaydores a Catalunya han fet del president, la qual anomenació s'ha cuestionat si és o no legítima. Tarradellas vol el poder, és accentuadament presidencialista, té una vitalitat que el fa aspirant a ésser un nou "Matusalem" o el que tots tenim present... endemés el seu capriciós caràcter no li deixen veure dones amb calçons i homes sense corbata...

I convendria que Josep Tarradellas es posàs al dia i vegés com està la societat i l'actualitat arreu de l'Estat. Això de dir que la profussió d'autonomies als pobles i nacions espanyoles, és perjudicial per Catalunya, és un argument quasi idèntic a l'emprat pels sempiterns reaccionaris unitaristes que deien que Catalunya volia autonomia per seguir essent rica, egoísticament gestionant els seus bens i els altres que es fotin.

Els pobles son sobirans i havent-hi unes condicions diferencials mínimes —econòmiques, geogràfiques, culturals, socials...— tothom té el dret —que no el privilegi— de poder decidir el seu futur.

Demanam solidaritat per tots i amb tots, respecta i no intromissions entre els futurs ent autonòmic i no entelèquies particularistes... I recordi en Tarradellas que tots els pobles hem recolzat les autonomies en plural, que la seva, encara que ara és curta, ens alegrà Si ell no pensa així, el mínim que pot fer es callar, bon home.

Afectuosament,

ANDREU MANRESA

M.C.D. 2022

SE ESPERA QUE EL «GUERNICA» ESTARA PRONTO EN ESPAÑA

Barcelona. (Europa Press). La abogado Aurelia de La Sierra, secretario general del PIPPA (Partido Propolítica Austera), que ha estado en las últimas semanas en Estados Unidos, ha manifestado a Europa Press, tras su regreso que el director del Museo de Arte Moderno de Nueva York reconoce que el "Guernica" de Picasso pertenece al Estado español.

La abogado ha manifestado a Europa Press: "Me entrevisté con mister Rubens, director de la Fundación del Museo de Arte Moderno de Nueva York, para conocer la situación del derecho de propiedad del Estado español sobre la obra. El director del Museo me respondió que el "Guernica" está solamente depositado en aquel museo en espera de un traslado muy próximo a España. La propiedad del Estado español sobre el cuadro no puede discutirse debido al documento que en este sentido tiene en su poder el abogado de la familia Picasso en París, M. Roland Dumas. En este documento, Picasso reconoce al "Guernica" como propiedad del Estado español, condicionando su retorno al clima de libertad y ejercicio de derechos humanos en España, sin que para tal fin se exigiera la fórmula de Estado por el que el país debía regirse"

La abogado afirma más adelante: "La propiedad del "Guernica" no puede ser tampoco discutida por los herederos de Picasso, por no ser materia de sucesión, toda vez que en el testamento del pintor no venía incluída la obra, y sí, en documento aparte, reconocida la propiedad del mismo por el Estado español"

PARA QUE EXPONGA LA POLITICA ESPAÑOLA

SUAREZ, INVITADO A LA ASAMBLEA DEL CONSEJO DE EUROPA

La Dirección de Prensa e Información del Consejo de Europa ha hecho público el orden del día de su próxima asamblea parlamentaria de dicho Consejo en la que por primera vez estarán presentes representantes españoles, y en la que está previsto que intervenga el lunes 23 el ministro de Asuntos Exteriores, señor Oreja Aguirre.

El presidente del Gobierno, señor Suárez, ha sido invitado por el presidente del citado Consejo, Karl Czernetz, para que exponga las líneas de la política española. El señor Suárez no ha confirmado todavía su asistencia.

Los temas que se debatirán en la asamblea, que se celebrará entre los días 23 y 27 de este mes serán los siguientes: la evasión y el fraude fiscal internacional; la protección de las especies salvajes y la caza de focas; el control de la compra y posesión de armas de fuego por particulares; los peligros que amenazan la libertad de la prensa y de la televisión; los derechos del hombre en el mundo y la situación de los prisioneros políticos en Chile.

Además del señor Oreja, tomarán la palabra también el presidente de la República de Austria, el primer ministro de Luxemburgo y el ministro de Asuntos Exteriores de Noruega.

Está previsto también la asistencia a los debates de la asamblea de la actriz francesa Brigitte Bardot, en el punto que se refiere a la protección de animales salvajes y caza de focas.

Tres subdirectores adjuntos en TVE

Para la información, programación y gerencia

Don Fernando Boffill Draper, don José María Carcasona Beltrán, y don Feliciano Lorenzo Gelices han sido nombrados directores adjuntos de Televisión Española, para las áreas de Información, Programación y Gerencia, respectivamente, según ha informado la Oficina de Prensa de dicho organismo. Los citados periodistas están bajo la dependencia directa de la dirección de TVE.

La nota difundida por la Oficina de Prensa señala que los nombramientos responden a «la adecuación de Televisión Española a los objetivos que en plazo inmediato ha de acometer al servicio de la verdad informativa, la plena responsabilidad por su labor gerencial, y el establecimiento de una programación equilibrada que atienda el interés público, con reconocimiento de sus obligaciones hacia la comunidad en el orden de la educación, la cultura, el decoro, y el buen gusto de sus programas».

Señala la nota asimismo que «estas modificaciones apuntan a dotar al medio TVE de una mayor autonomía funcional», y afirma que —aparte de los cargos expuestos— «el resto de la organización permanece invariable».

Se dice, por último, que en el área informativa «se pretende garantizar un tratamiento profesional de la información, basado en la concepción de un sólo equipo de trabajo en los servicios informativos».

PRE-AUTONOMIAS

CADA DIA EL PROCESO ES MAS DIFICIL

Se exige unanimidad parlamentaria regional y en la Comisión de Urgencia Legislativa

MADRID. (Cifra). — No habrá ningún proyecto preautonómico más, si previamente no existe unanimidad en el seno de la Comisión de Urgencia Legislativa, según han informado a "Cifra" fuentes de la Administración.

De ello se deduce que cualquier minoría parlamentaria que tenga presencia en la Comisión de Urgencia Legislativa podría paralizar los procesos de preautonomía actualmente en preparación.

De acuerdo con las mismas fuentes, a finales de febrero podría estar promulgado el proyecto de Preautonomía de Galicia, que se aprobaría como los del País Vasco y Cataluña si se consigue unanimidad tanto entre los grupos políticos parlamentarios de Galicia como en el seno de la Comisión de Urgencia Legislativa.

REUNION DE LOS PARLAMENTARIOS CASTELLANO-MANCHEGOS

MADRID. (Cifra.) — La ponencia de la Asamblea de Parlamentarios de la Región Castellano - Manchega se ha reunido en la sede del Senado con el fin de continuar los trabajos de elaboración de un texto de preautonomía para la misma.

Integran esta ponencia Rafael Arias-Salgado, Gervasio Martínez Villaseñor y Carlos Calatayud, por UCD; Miguel Angel Martínez Gregorio Peces Barba (padre) y Virgilio Zapatero por PSOE y Licinio de la Fuente por AP.

La sesión de trabajo se prolongó durante varias horas y en ella, según ha sabido Cifra se llegó a un alto grado de consenso que permitirá que el borrador preautonómico sea presentado a la Asamblea Regional de Parlamentarios el próximo día 28.

Integran esta región las provincias de Albacete, Ciudad Real, Cuenca, Guadalajara y Toledo.

LOS ANDALUCES SE REUNEN POR PARTIDOS

Sevilla. (Europa Press). — El grupo parlamentario andaluz del PSOE se ha reunido esta mañana en Sevilla, para examinar la situación creada tras los últimos acontecimientos en la negociación pre-autonómica.

Por otro lado, miembros de los ocho comités provinciales de UCD en Andalucía se concentrarán en Córdoba para abordar el mismo tema y hasta superar el punto muerto en que se encuentra el tema, tras las conversaciones entre el Gobierno y la comisión negociadora andaluza. También estudiarán el dictamen de la comisión constitucional sobre el borrador de Constitución, en lo relativo a autonomías.

LOS ARAGONESES APRUEBAN EL TEXTO

Fraga (HUESCA).— El texto provisional para la preautonomía de Aragón fue aprobado a las 10.00 de la noche de ayer por la Asamblea de Parlamentarios de esta región, reunidos ayer tarde en Fraga, según ha podido saber Cifra de fuentes próximas a los parlamentarios.

Como se sabe, el texto preautonómico consta de doce artículos, tres disposiciones finales y una transitoria. Además, tiene la característica de que el presidente y secretario general de la Diputación de Aragón serán elegidos entre sus compañeros y por mayoría simple.

GENER A MALLORCA

HOY, DIA 21. — 20.00 HORAS:

AUDITORIUM

COROS MADRIGAL Y CARMINA

DIA 22. — 12'00 HORAS:

PLAZA MAYOR

BANDA MUNICIPAL

20'00 HORAS:

AUDITORIUM

LESLIE WRIGTH, PIANO

DIA 23. — 20.00 HORAS:

AUDITORIUM

TRIO FOERSTER

DIA 24. — 22.00 HORAS:

AUDITORIUM

«AI QUAQUIM QUE HAS VENGUT DE PRIM»

SIGUE EL PUNTO MUERTO EUSKADI-NAVARRA

Seis horas de reunión no supusieron ningún avance

MADRID. (Cifra). — Durante más de seis horas han permanecido reunidos, en la sede de la Vicepresidenica de Gobierno, en Castellana, 3, los representantes de los tres partidos políticos que están tratando de aunar criterios en relación con la inclusión de Navarra en el Estatuto preautonómico del País Vasco.

A la reunión, presidida por el vicepresidente tercero del Gobierno, señor Abril Martorell, han asistido Enrique Múgica, Txiki Benegas y Urralburu, por el PSOE. Xabier Arzallus, Juan Ajuriaguerra y Carlos Garaicochea, por el PNV, y Jaime del Burgo, Pedro Pérez Llorca y Herrero de Miñón, por parte de UCD.

Al final de la reunión, Txiki Benegas, Urralburu y Jaime del Burgo manifestaron a los periodistas que las tres formaciones no han llegado todavía a ningún acuerdo y que, en este sentido, la impresión es pesimista por ahora.

Los políticos vascos se reunirán de nuevo el próximo martes para tratar de encontrar una fórmula de consenso en el tema. Los miembros del PSOE manifestaron que hay capítulos del proyecto que son inmodificables según cada una de las formaciones asistentes a la reunión.

Por su parte, Jaime del Burgo dijo que se estaba profundizando en el tema para llegar al buen fin de las negociaciones y que si los periodistas están impacientes por tener resultados concretos, ellos lo estaban por llegar cuanto antes a una solución.

En cuanto a Txiki Benegas, declaró que «es imposible ya decir si va a haber acuerdo o no. Creíamos que ayer lo iba a haber y no fue así».

En otro orden de cosas, los diputados vascos del PSOE Maturana y Asiain están manteniendo una reunión con Gregorio Peces-Barba, para presentar una serie de enmiendas al proyecto de constitución.

«BALEARES»

LOS SECUESTRADORES DEL «ANTONIO ARMAS» SE ENCUENTRAN DETENIDOS EN ORAN

Las Palmas. (Pyresa). — Los secuestradores del mercante "Antonio Armas", José Antonio Medina Hernández y Servando García Rodríguez después de ganar la costa a nado y estar un día y medio perdidos fueron detenidos por la policía argelina que les mantiene retenidos en Oran.

M.C.D. 2022

VIDA POLITICA

FERNANDO SUAREZ: «LA OPOSICION ESTA TAN CAPACITADA PARA GOBERNAR COMO EL GOBIERNO»

"El Imparcial" pregunta a Fernando Suárez, ex-ministro de Trabajo, si estuvo siempre de acuerdo con el Gobierno, en su época de ministro, contestando que: "no era un incondicional del régimen anterior, procedía de sus altas críticas, y aunque siempre lo acepté también traté siempre de autentificarlo y modernizarlo". "Yo defendí, por ejemplo —continúa diciendo Fernando Suárez— la libertad de asociación sindical en las Cortes de 1971, y algún gobernante demócrata de hoy dirigió la operación de hacer fracasar mi enmienda". Fernando Suárez opina sobre la oposición diciendo que: "Eso de que la oposición no está preparada es una idea interesadamente lanzada, una especie de petulancia del partido en el poder". "A mi me parece —añade— que si lo está, por lo menos en la misma medida que los que gobiernan. Fernando Suárez dice que "los militares son una garantía última, no una solución. Los militares —añade— garantizan que las cosas no se saquen de quicio, que la convivencia ciudadana no se rompa, que esto no se convierta en una selva. Pero, en política, cuanto menos intervengan, mejor. El Ejército no debe renunciar a salir a la calle en una hipótesis extrema. Pero está muy bien que renuncie a las ganas de salir". — (Pyresa).

LOS PARTIDOS DE IZQUIERDA QUIEREN RESTAURAR LA REPUBLICA

La abogado Aurelia de la Sierra hizo unas declaraciones a las cadenas 41 y 47 de la Televisión norteamericana, en la que entre otras cosas, manifestó que "en el caso de que las elecciones municipales se celebren antes de la aprobación de la Constitución en referendum nacional, está en peligro la supervivencia de la Monarquía. Los partidos de izquierda harán lo imposible para restaurar el régimen republicano, a pesar de hacer uso hoy de una táctica poco estridente". — (Europa Press).

FABIAN ESTAPE HA INGRESADO EN CC. OO.

"El País" publica hoy en primera página la noticia de que Fabián Estapé, catedrático de Política Económica, ex-rector de la Universidad de Barcelona y ex-comisario adjunto del Plan de Desarrollo, ha ingresado en la Central Sindical Comisiones Obreras.

La noticia ha sido confirmada al periódico por el propio Estapé, durante los actos de la Semana Internacional Económica que, organizada por el Grupo Mundo, se celebra en Barcelona. — Pyresa.

LOS EMPRESARIOS QUIEREN QUE LA ECONOMIA DE MERCADO FIGURE EN LA CONSTITUCION

El Círculo de Empresarios ha editado un texto, en el que se recogen diversos comentarios al contenido económico-social del anteproyecto de Constitución.

En dicho texto se afirma, entre otras cosas, que la Constitución debe recoger la estructura general del orden económico para garantizar constitucionalmente al individuo y a las instituciones el marco de actuación del Estado y de la actividad privada, y para ordenar la vida económica.

También se señala que en la Constitución no es posible detallar todos los aspectos que regulan el orden económico, por lo que se deberá incluir en ella el respeto a una determinada estructura económica.

"La definición de una economía social de mercado —se dice textualmente— marca claramente una estructura económica en la que las decisiones son descentralizadas a nivel de empresa e individuos, la coordinación la realiza el mercado y la intervención del Estado se realiza en materia de política educativa, sanitaria, covuntural, social y de infraestructura, dando el mayor juego posible a las libertades individuales dentro de un marco social avanzado".

CAMBIO DE TACTICA DE U.C.D.

Tres periódicos de Madrid, "ABC", "Arriba" y "El País" destacan en primera página el cambio de táctica de la Unión del Centro Democrático en el Congreso con respecto a las proposiciones socialistas.

El que el partido del Gobierno no haya rechazado sistemáticamente la toma en consideración de las proposiciones de Ley de la oposición podría ser el resultado, a juicio de Jaime Capmany, de un acuerdo entre Felipe González y Adolfo Suárez.

"Hasta ayer —escribe Capmany en el "ABC"— el Gobierno se ha negado a tomar en consideración las proposiciones de Ley que habían presentado los socialistas. Algo habrá pasado quiero decir que algo habrán hablado acerca de eso don Adolfo Suárez y don Felipe González... El partido gubernamental cedía a la opsición una porción de iniciativa legisladora" — (Cifra).

EL GOBIERNO Y UCD CONSIDERAN PRIORITARIA LA CONSTITUCION

Unión de Centro Democrático y el Gobierno tienen elaborado todo un calendario de actividades de trabajo con vistas a elaborar las enmiendas al borrador constitucional. A esta actividad, el Gobierno subordina en estos momentos otro tipo de cuestiones que considera menos prioritarias.

Según se ha informado a Europa Press en fuentes de la Administración y del partido en el poder, el presidente Suárez no tiene decidido si aceptará a la invitación para asistir, el próximo lunes, a la Asamblea del Consejo de Europa a la que ha sido invitado especialmente por el presidente de la misma. La aceptación depende de la posibilidad de celebrar una reunión extraordinaria del Consejo de Ministros el mismo lunes, día 23, en la que seguirá el estudio en profundidad de la Constitución y la elaboración de enmiendas. — (Europa Press)

ENTREVISTAS FRAGA-AREILZA

La reunión entre don Manuel Fraga Iribarne secretario general de Alianza Popular, y don José María de Areilza, presidente de Acción Ciudadana Liberal, fue la primera de una serie de entrevistas que mantendrán ambos líderes políticos, según ha manifestado a Europa Press un portavoz de AP

En este primer encuentro se trataron asuntos generales y ambos políticos coincidieron —según las mismas fuentes— en la idea de que España necesita una derecha moderna democrática. Idea que ya habían defendido cada uno de ellos por separado —han añadido—. — (Europa Press.)

REUNION DE LA DIRECTIVA DE A.P.

El próximo lunes, día 23, se reunirá la junta directiva nacional de Alianza Popular.

En dicha reunión se ultimarán temas relativos con el II Congreso Nacional de A. P. que se desarrollará los próximos días 28 y 29, tales como organización y estatutos del mismo, según ha manifestado a Europa Press un portavoz de Alianza Popular.

HOY, REUNION DEL COMITE CENTRAL DEL P.C.E.

Hoy sábado, día 21, comenzará la reunión del comité central del Partido Comunista de España que se prolongará hasta mañana domingo, día 22, según ha manifestado a Europa Press un portavoz del P.C.E.

En esta reunión serán discutidas las ponencias sobre la situación política y proyecto de reforma de estatutos, que posteriormente serán enviadas a todas las agrupaciones del partido con el fin de que procedan a su discusión de cara a la celebración del IX Congreso del PCE. Asimismo, el comité central decidirá, probablemente, las fechas de celebración del Congreso. — Europa Press.

SEMPRUN ACEPTARIA UN DEBATE CARA A CARA

Jorge Semprún, autor del libro "Autobiografía de Federico Sánchez", ha declarado a "Diario 16": "Aceptaría un debate abierto, cara a cara, siempre que no se convirtiese en un folklórico show. Sin levantar la voz. Con los papeles sobre la mesa para que no degenerase en una pelea de gallos".

Sobre el artículo que ha escrito el secretario general del PCE, Santiago Carrillo, en "Mundo Obrero", como contestación al libro, Jorge Semprún comenta: "he de reflexionar sobre el asunto y más adelante, naturalmente, responderé a las cuestiones que me afectan". Añade que le ha parecido "una cosa defensiva"

—"Hay dos aspectos fundamentales en las declaraciones de Carrillo. Cuando habla de que no va a interponer querella, porque el aparato de Estado no ha cambiado en este país, en cuyo caso le respondo que, de existir, la querella debería hacerla contra él mismo, contra su propio pasado. En el libro, las acusaciones más fuertes contra Carrillo las hace él mismo, su propia trayectoria política". — (Europa Press).

LA I.D. CONTINUA DONDE ESTABA

Juan García - Barbón, miembro de Izquierda Democrática, publica un artículo en el boletín de prensa de su partido, en el que se refiere a las predicciones hechas por el PSOE de que los afiliados a ID terminarán todos en sus filas y las hechas por UCD en el mismo sentido. "Nuestra concepción del hombre —dice García Barbón —nos impide profesar el marxismo del PSOE, y nuestra concepción moral de la política nos impide asumir el oportunismo de la UCD."—(Europa Press.)

REUNION DE PARTIDOS DE DERECHA

En la sede de Renovación Española, se celebró una reunión con representantes de los Partidos Renovación Española, Centro Popular, Partido Conservador Español y Federación de Partidos Conservadores.

Según fuentes de dichos partidos, el objeto de la reunión ha sido coordinar la actuación conjunta, con vistas al futuro. Acordaron proseguir los contactos la próxima semana. — (Europa Press).

ORDEN PUBLICO

Amnistiados los implicados en el atentado contra Carrero Blanco

MADRID. (Cifra). — La Audiencia Provincial ha ordenado la aplicación de amnistía a las personas presuntamente implicadas en el atentado que costó la vida al almirante Carrero Blanco y en el perpetrado en la calle del Correo, donde fallecieron 12 personas y 70 resultaron heridas.

Según los textos judiciales, la resolución de aplicación de amnistía se ha dictado de acuerdo con lo informado por el fiscal, al ser considerados como delitos de intencionalidad política.

Los amnistiados por la posible participación en el atentado del ex-presidente del Gobierno almirante Carrero, ocurrido el 20 de diciembre de 1973, son: Genoveva Forest Tarrat, Antonio Durán Velasco, José Ignacio Múgica Arregui, Pedro Ignacio Pérez Beotegui, María Luz Fernández Alvarez, Francisco Javier Aya, Domingo Iturre, José Ignacio Abaitua, José Miguel Banarán, Javier María Larreotegui, Juan Bautista Izguirri, José Antonio Orticoechea, Jesús Zugarrabardi y José Miguel Lujua Gorostiola.

Por su parte, los supuestamente implicados en los sucesos de la calle del Correo eran Bernardo Ollarzabal, María Lourdes Cristóbal, Genoveva Forest, María Luz Fernández, José María Arruabarrena Esnaola Juan Manuel Guiburu, José Ignacio Múgica Aguerri, José María Pagoaga y Domingo Iturre.

NUEVAS CARTAS DE ETA A INDUSTRIALES VASCOS, EXIGIENDO DINERO

BILBAO. (Europa Press). La organización terrorista ETA ha iniciado una nueva campaña para recaudar el "impuesto revolucionario", según afirman distintos sectores vascos, en función de datos sobre nuevas cartas enviadas por esta organización.

ETA ha remitido numerosas cartas a industriales y comerciantes de la región, en las que se exige cantidades que oscilan entre uno y veinte millones de pesetas, bajo amenaza de muerte. Algunos de los amenazados han presentado la denuncia correspondiente. Sus nombres no se hacen públicos por miedo a que la organización ETA tome represalias contra ellos.

QUINCE PERSONAS DETENIDAS TRAS EL FUNERAL POR ACTIVISTAS DE E.T.A.

Quince personas fueron detenidas el jueves en Bilbao, en el curso de las alteraciones de orden público promovidas por personas que asistieron a un funeral por los tres activistas de ETA, muertos últimamente en enfrentamientos con la Policía. Al término del funeral fueron levantadas barricadas en la parte vieja de Bilbao.

TESTIGOS INFORMAN A LA PONENCIA PARA INVESTIGAR LOS SUCESOS DE LA LAGUNA

MADRID. (Cifra). — El rector de la Universidad de La Laguna, señor Betancurt, informó ayer ante la ponencia para investigar los sucesos ocurridos en Tenerife, en los que resultó muerto un joven.

Esta ponencia corresponde a la comisión creada en el Congreso para investigar los sucesos ocurridos en Málaga y Tenerife.

La reunión comenzó a las 10 de la mañana y a lo largo de la misma se informó también a los ponentes el gobernador civil de Tenerife, señor Mardones.

Un miembro de la ponencia declaró que se encuentran recabando datos para elaborar el informe sobre los sucesos, y en Tenerife tienen montada una oficina donde están concurriendo testigos y autoridades, para prestar declaración, tras el llamamiento que hicieron los miembros de la ponencia a los ciudadanos cuando se constituyó ésta, en el Cabildo Insular de Tenerife.

La ponencia está formada por siete diputados. Uno por Alianza Popular, el señor Martínez Emperador, otro por el Partido Comunista, señor Soto, tres por Unión de Centro Democrático, señores Martínez Villaseñor, Acevedo Bishop y Esther Tellado, y dos del PSOE, señores Fajardo y Padrón.

DETENIDOS DOS MIEMBROS DE LA ULTRADERECHA EN LERIDA

LERIDA. (Europa Press). — Carlos Plens Mor y Francisco de Asís Fernández Paredes Mestre, conocido con el sobrenombre de "Pacucho", han sido puestos por la policía a disposición del Juzgado de Instrucción de Guardia, tras haberse declarado autores de los hechos ocurridos en la noche del pasado día 17 en Lérida, cuando fue sustraída una bandera catalana colocada en el balcón del local del PSC-congrés y lanzadas botellas de líquido inflamable contra la puerta del PSC-Reagrupament y el chalet de Josep María Palau, miembro del PSUC.

La Policía ha facilitado una nota en la que se considera culpables de dichos actos a los mencionados individuos. Como se recordará, Francisco de Asís Fernández Paredes, conocido por "Pacucho", efectuó unas declaraciones a los medios informativos con motivo de la detención de Gómez Benet y otros leridanos, en presunta relación con el atentado contra la revista "El Papus". "Pacucho" huyó entonces de esta ciudad y no fue detenido. Por su parte, Carlos Plens Morera, conocido también como muy vinculado a la extrema derecha, había participado en enfrentamientos con grupos izquierdistas.

«PERTUR» FUE SECUESTRADO Y MUERTO POR ELEMENTOS AISLADOS DE ETA

SEGUN CREEN LOS FAMILIARES DEL DESAPARECIDO

SAN SEBASTIAN. (Pyresa). Según ha manifestado la familia de Eduardo Bergareche "Pertur" el militante de ETA desaparecido el 23 de julio de 1976 fue secuestrado y posiblemente muerto por elementos aislados de una facción de ETA. Con los datos que la familia ha encontrado y que aportó a la policía francesa, el juez de Bayona ordenó la reapertura del sumario que se había cerrado el pasado mes de diciembre. Entre la documentación aportada por la familia hay un escrito del propio Pertur, firmado en San Juan de Luz el once de julio, es decir doce días antes de su desaparición en el que recoge la situación por la que pasa la organización ETA en Francia, que califica de estado policial, donde cada uno sospecha del vecino.

Por otra parte, la familia ha dicho también que Pertur había sido secuestrado con anterioridad, concretamente en el mes de mayo del mismo año. Finalmente manifiesta que ETA como tal organización, no intervino en el asunto, pero sí elementos concretos y aislados del grupo.

Monumento al Dr. Trueta

Barcelona. (Cifra). — Los vecinos del Poble Nou, barrio barcelonés del que fue hijo el ilustre traumatólogo Josep Trueta, han iniciado una suscripción popular para erigirle un monumento.

La idea partió de la coordinadora de entidades del Poble Nou y en el proyecto está ya trabajando el escultor Josep Ricart. Los promotores tienen la esperanza de poder inaugurar el monumento para enero del próximo año.

M.C.D. 2022

MENSAJE DEL REY Y DEL GOBIERNO A AL-GADDAFI

LE SERA ENTREGADO POR EL CONDE DE BARCELONA

S.A.R. don Juan de Borbón, conde de Barcelona, viajó ayer mañana a Trípoli siendo portador de un mensaje de S.M. el Rey y del Gobierno para el jefe del Estado libio, Muammar Al-Gaddafi según comunica la Oficina de Información Diplomática.

La misma fuente precisa que el viaje se inscribe en la actual política del Gobierno de estrechamiento de lazos entre España y el continente africano.

LOS REYES SALIERON PARA INGLATERRA

Serán huéspedes de lord Mountbatten

A las 4,10 de la tarde de ayer salieron del aeropuerto de Barajas con destino hacia Southampton Sus Majestades los Reyes de España, Juan Carlos y Sofía, en un "Mystere" de la ex-Subsecretaría de Aviación Civil.

Los Monarcas españoles, que van en visita privada, permanecerán en Inglaterra cuatro días, hospedándose en la finca de Broadlands Hampshire, cerca de Southampton, siendo huéspedes de Lord Mountbatten, tío de la Reina Sofía. Entre otros actos es de resaltar el almuerzo que mañana domingo ofrecerá a los Reyes españoles la Reina Isabel y la cacería organizada por Lord Mountbatten.

COMISION DE TRABAJO SANIDAD - COLEGIOS MEDICOS

Para lograr un común entendimiento

Se ha celebrado una reunión de trabajo entre el Ministerio de Sanidad y Seguridad Social y el Consejo General de Colegios Médicos de España, presididos respectivamente por el ministro, señor Sánchez de León y el presidente del Consejo General citado, señor Pérez del Bosque, en la que se analizaron las relaciones actuales y la forma de colaboración futura entre ambos organismos.

Las conclusiones adoptadas fueron las siguientes:

—Se considera necesaria la decidida voluntad entre departamento ministerial y organización colegial, para lograr un entendimiento común en sus relaciones.

—Tanto el Ministerio como el Consejo general insistieron fundamentalmente en desarrollar los ámbitos de sus respectivas competencias, y compartir aquellas en que la colaboración es obligada por norma.

—Hacer pública la necesidad que demanda y precisa el pueblo español de la que tienen que ser partícipes los colegios profesionales.

—Formar un grupo mixto de trabajo Ministerio Consejo de Colegios Médicos para instrumentar y materializar los anteriores acuerdos.

URGEN LA RATIFICACION DEL ACUERDO DE PESCA CON MARRUECOS

MADRID. (Europa Press).— El presidente de la Federación de Armadores de Buques de Pesca, don José González Sama, ha visitado a mediodía de hoy al Ministro de Transportes y Comunicaciones, don José Lladó, en su despacho oficial, para expresarle la postura de la Federación en relación a la firma y ratificación del acuerdo pesquero con Marruecos.

El señor González Sama reiteró al Ministro las decisiones adoptadas en la reciente asamblea de armadores celebrada en Puerto de Santa María (Cádiz), en el sentido de que se ratificara de forma urgente dicho acuerdo. Al mismo tiempo expresó su reconocimiento y apoyo a las gestiones de la Administración, y del ministro en particular, para solucionar este tema, que afecta a una gran parte de la flota pesquera del litoral surmediterráneo y suratlántico español.

Concretamente, se verían afectados por la ratificación del convenio de pesca con Marruecos un millar de barcos españoles, con una tripulación de 15.000 hombres y tendrá una repercusión directa o indirecta sobre 400.000 personas de toda España.

ELECCIONES LOCALES

102 ENMIENDAS -UNA A LA TOTALIDAD- REGISTRADAS AYER

24 A LA LEY DE ASOCIACIONES POLITICAS

Un total de 102 enmiendas habían sido presentadas hasta las 12 de la mañana de ayer —aunque el plazo de presentación finalizó anteanoche, puede recibirse alguna por correo— al proyecto de Ley de Elecciones Locales, según se ha informado en medios parlamentarios.

De estas enmiendas, cinco han sido presentadas por Alianza Popular (una del grupo parlamentario, dos de don Antonio del Valle, una de don Antonio Carro); 26 de la Minoría Catalana (25 del grupo parlamentario, y una de don Heribert Barrera); dos del Grupo Mixto (una del grupo parlamentario y otra de don Emilio Gastón); dos de la Minoría Vasca; cinco de la UCD (dos del grupo parlamentario y una de cada uno de los siguientes diputados: don José Luis Meilán, don Pedro Morales y don Enrique Monsonis); 15 del Grupo Socialista de Cataluña; 21 del Grupo Socialista del Congreso; y 26 del Grupo Comunista (14 del grupo parlamentario, cuatro del señor Solé Barberá, una de doña Pilar Brabo y siete de don Jordi Solé Tura).

UNA DEL PCE, A LA TOTALIDAD

El grupo comunista ha presentado una enmienda a la totalidad, que 'no propone la devolución del proyecto al Gobierno, sino su transformación por el Congreso", y en la que, entre otras cosas, argumenta que "el proyecto está claramente enfocado hacia el favorecimiento y la sobrerepresentación de los grupos mayoritarios" y que se propugna la transformación "de modo que haya la máxima igualdad de oportunidades de todos los grupos políticos"

Dentro de estas líneas generales, el Partido Comunista de España presenta una serie de enmiendas parciales que se refieren al número de concejales que habrán de ser elegidos en razón del número de habitantes del municipio, fianzas, coaliciones, etc. Igualmente, han sido presentadas enmiendas para asegurar la representación parlamentaria en las Juntas Electorales; ampliación de la campaña electoral a 28 días; posibilidad de votar a partir de los 18 años; revisión del censo electoral, voto delegado en vez de por correo para los emigrantes, etc.

LA ELECCION DE ALCALDE

Tanto el grupo comunista como el del PNV coinciden en la necesidad de que el alcalde sea elegido por los concejales, y que el puesto no recaiga en el colocado en primer lugar de la lista que haya obtenido mayor número de votos. El PNV también insiste en dar viabilidad a todas las listas electorales, aunque no hayan obtenido el 5 por 100 de los votos escrutados.

APLICACION EN EL PAIS VASCO

Por otra parte, el grupo parlamentario del PNV propone que lo referente a las elecciones locales en las provincias de Vizcaya, Guipúzcoa, Alava y Navarra quede regulado por un nuevo título —que sería el séptimo— o bien por medio de una disposición final que diría lo siguiente:

"La presente Ley se aplicará en Alava, Guipúzcoa y Vizcaya con absoluto respeto a la integridad de sus regímenes forales en materia de organización, funcionamiento y forma de elección de sus instituciones provinciales y locales. El Gobierno, de acuerdo con las respectivas Diputaciones Forales y el Consejo General del País Vasco, dictará las disposiciones necesarias al efecto en el plazo de un mes a partir de la entrada en vigor de esta ley.

En Navarra la aplicación de esta Ley se realizará conforme a lo que disponen la de 16 de agosto de 1841 y disposiciones complementarias, con las modificaciones que puedan introducirse de acuerdo con su Diputación Foral".

INELEGIBLES

El señor Meilan Gil, de Unión de Centro Democrático, pide que sean declarados inelegibles, además de los diputados ya previstos en el proyecto de ley, los delegados y jefes regionales o provinciales de los ministerios civiles y de sus organismos autónomos; los funcionarios públicos del Estado que desempeñen en el territorio municipal funciones de inspección, exacción y recaudación de tributos y asesoría jurídica; los funcionarios en activo de la corporación local correspondiente.

El señor Monsonis, también de U.C.D. ha presentado una enmienda relativa a los votos de los emigrantes.

ASOCIACIONES POLITICAS

Un total de 24 enmiendas (dos de Alianza Popular, once de la Minoría Catalana, dos del Grupo Mixto, siete del Grupo Socialista del Congreso, una de don Luis Meilan Gil, de UCD y una de PNV, han sido presentadas al proyecto de Ley de Asociaciones Políticas según se ha informado en medios parlamentarios.

La enmienda presentada por el grupo parlamentario de la minoría vasca (PNV) lo es a la totalidad y pide, en consecuencia, su devolución al Gobierno.

Entre las razones aducidas para la presentación de esta enmienda se señala que en los acuerdos del "Pacto de La Moncloa" se convino que sería modificado el artículo 172 del Código Penal para establecer una nueva tipificación que comprendiera sólo los fines contrarios a la moral pública o a la comisión de algún delito, pero que en el proyecto de ley del Gobierno no se contempla la modificación del citado artículo 172 "verdadero principio rector de la regulación de las asociaciones políticas".

Asimismo se indica que el proyecto de ley sólo realiza una parcial regulación del derecho de asociación política manteniendo la ley de 14 de junio de 1976. lo que daría lugar a un ulterior texto refundido aprobado sólo por el Gobierno, previo dictamen del Consejo de Estado "Estimamos —agrega —que es imprescindible que el proyecto de ley se refiera al total ordenamiento del derecho de asociación política en un único texto, que pueda ser estudiado por las Cortes en su integridad."

Continúan recibiéndose enmiendas a los restantes proyectos de Ley, que todavía se encuentran en situación de trámite.

Dieciséis al de modificación de la Ley que regula el derecho de reunión. Siete al acuerdo de cooperación pesquera hispano-marroquí y una al de reducción de tarifas del impuesto general sobre la renta de las personas físicas.

GENERALITAT

TARRADELLAS DICE QUE LAS DECLARACIONES A «CATALUNYA-EXPRES» SON FALSAS

Barcelona. (Europa Press). El presidente de la Generalitat de Cataluña, Josep Tarradellas, ha dementido esta noche a un redactor de Radio Nacional de España, en el servicio informativo de las diez de esta emisora, las declaraciones realizadas en una entrevista que publicó el vespertino "Catalunya-Express".

La citada entrevista con el presidente Tarradellas está siendo publicada en tres partes por "Catalnya-Express", la primera de las cuales, publicada el jueves, es la que ha sido objeto del desmentido.

Preguntado por el redactor de Radio Nacional sobre las declaraciones, Tarradellas ha dicho que "esto es falso". También ha señalado que "en mis declaraciones yo no he dicho nada de eso".

Sobre el texto publicado, ha afirmado que "no lo he leído", y cuando el periodista le ha preguntado si quería que le fuera leída la referencia de las declaraciones, ha manifestado que "no me interesa".

AUDET REPLICA A BENET

BARCELONA. (E. Press). — El senador por Lérida, Rosend Audet, de l'Entesa dels Catalans ha hecho unas declaraciones a Europa Press en las que sale al paso de los ataques del también senador de l'Entesa dels Catalans don Josep Benet contra Tarradellas. El señor Audet reafirma su apoyo a Tarradellas, expresa la falta de base de muchas de las declaraciones del senador por Barcelona y pide que "se guarde de sus enemistades personales y no enturbie más las aguas".

En las declaraciones efectuadas a Europa Press, el señor Audet, afirma: "Debo manifestar mi disconformidad con parte de las declaraciones de Benet en la prensa y en dos semanarios sobre la Generalitat de Catalunya. Benet ha fallado el tiro porque ha olvidado que el origen de las limitaciones actuales en el ejercicio de nuestros derechos no está en la plaza de Sant Jaume (sede de la Generalitat), sino en el Palacio de la Moncloa. No es atacando a nuestro presidente como vamos a conseguir que la Generalitat tenga verdadero poder político. Al fin y al cabo, los acuerdos de Perpinya para el restablecimiento de la Generalitat fueron rubricados por todos los partidos políticos con representación parlamentaria, porque se consideró que con esta Generalitat se abría el proceso hacia aquella que todos deseamos. Y esto Benet lo sabe. Como sabe también que Tarradellas no podía ser nombrado presidente de la Generalitat por los diputados y senadores catalanes en el Parlamento de la Monarquía. Aquí esto nunca ha sido ni será así. Nosotros no somos el parlamento de Catalunya".

El señor Audet ha afirmado más adelante: "Sorprende que Benet no considere una victoria política el hecho de que, quien ya era reconocido por todos los partidos catalanes como presidente de la Generalitat histórica, tuviera que serlo también por la Monarquía a través de un decreto-ley.

Declaraciones como las de Benet dividen a la izquierda, confunden al pueblo y benefician a los adversarios de nuestras libertades. Los intereses de Catalunya consisten ahora más que nunca en apoyar al pueblo en torno a la Generalitat, para que el presidente del consejo ejecutivo y los miembros catalanes de las comisiones mixtas puedan conseguir lo que sin duda alguna se proponen: un rápido y amplio traspaso de poderes y servicios a la Generalitat".

DESIGNADOS LOS REPRESENTANTES DE LAS COMISIONES MIXTAS DE TARRAGONA

TARRAGONA. (Cifra.) — Han sido designados los representantes de la Diputación Provincial de Tarragona que representarán a este organismo en las comisiones mixtas encargadas del traspaso de atribuciones entre las Diputaciones y la Generalitat.

Se trata de Antonio Climent, secretario general de la Diputación, y del interventor de Fondos, José Rodrigo.

La primera reunión de dichas comisiones se celebrará en esta capital el próximo 3 de febrero.

COORDINACION DE LOS PARLAMENTARIOS CATALANES

BARCELONA, (Cifra).— Tal como había sido acordado, se celebró en Madrid, al término de las sesiones del Congreso de Diputados, una amplia reunión de representantes de fuerzas políticas catalanas para tratar de la determinación de la autonomía en el texto constitucional.

La reunión multipartita se inició a las 11 de la noche, prolongándose hasta cerca de las tres de la madrugada. Asistieron Carlos Sentís, Marcelino Moreta y Vicente Capdevila (Unión de Centro Democrático), Gregorio López Raimundo, Jordi Solé Tura y María Dolores Calvet (Partit Socialista Unificat de Catalunya), Joan Reventós, Josep María Triginer y Andreu Abelló (Socialistas de Catalunya), Miquel Roca Junyent (Convergencia Democrática), Macia Alavedra (Esquerra Democrática), Carles Güell (Centre Catala) y los senadores de la «Entesa dels Catalans» Pere Portabella y Josep Benet.

Excusaron su asistencia a esta reunión, a la que también habían sido convocados Antón Cañellas (Unió Democrática), Heribert Barrera (Esquerra Republicana), Josep Verde (Partit Socialista-Reagrupament) y López Rodó (Alianza Popular).

Según pudo saber «Cifra» en fuentes políticas bien informadas, los reunidos examinaron la situación de las enmiendas presentadas por los distintos partidos a los artículos de la Constitución que hacen referencia a la cuestión autonómica y trataron de la necesidad de la coordinación, dentro de lo posible, en la presentación de estas enmiendas.

M.C.D. 2022

CHUECA RECHAZA LAS ACUSACIONES DE ADELPHA

MADRID. (Cifra). — «El nombramiento me satisface porque es un cargo que entra dentro de un campo de actividades que han sido mías desde siempre», ha declarado a «Cifra» el nuevo presidente del Instituto de España, Fernando Chueca Goitia.

El señor Chueca es académico de la Historia y de Bellas Artes de San Fernando y ha manifestado que su relación con ambas es desde hace años intensa y que también conoce los problemas de estas instituciones, «que necesitan —dijo— un apoyo grande por parte del Estado, por lo que voy a tratar de conseguir ayuda del Ministerio para que puedan desarrollar sus tareas con eficacia».

Aunque todavía no ha tomado posesión de su cargo, el nuevo presidente ha despachado ya con el saliente, señor Lora Tamayo y con el vicepresidente, señor Ruiz del Castillo, y ha empezado a conocer los problemas de la Institución. Así, aludió al que tiene la Academia de la Lengua con la elaboración de su diccionario lexicográfico, para lo que necesita personal, a la reconstrucción del antiguo edificio de Bellas Artes y de su museo y a las obras de instalación de la biblioteca de la Academia de Historia.

El señor Chueca declaró también que quizá sea conveniente reformar los Estatutos del Instituto de España para que tenga un mayor radio de acción y coordine no solo la labor de las academias nacionales sino también la de las provinciales y tenga relaciones con las academias de los países hispanoamericanos.

En cuanto a las acusaciones que le hacen de ser responsable de una serie de actuaciones erróneas en materia de monumentos, el entrevistado dijo que no quiere enervar la polémica y agradeció el escrito en su favor de un grupo de intelectuales, entre ellos Vicente Aleixandre, sin ninguna intervención suya.

También quiso dejar claro que él no es más que un miembro de un organismo muy complejo en el que intervienen numerosas personas y que no tiene capacidad ejecutiva, aunque asume la responsabilidad que pudiera corresponderle como inspector jefe de Monumentos.

Respecto a las últimas acusaciones que se le han hecho, las rechazó como totalmente carentes de fundamento. Afirmó que las obras de la capilla de San Isidró que se realizan en la iglesia de San Andrés de Madrid se están haciendo con las máximas garantías, que la edificación de Burgo de Osma citada por «Adelpha» es modestísima y ha sido aprobada por la Comisión Provincial de Soria. Que las obras de restauración del Castillo de Galve (Guadalajara) fueron paradas en marzo de 1975 y las que hayan podido hacerse después, así como las del Castillo de Sesena (Toledo) no han sido autorizadas por el organismo en que trabaja.

Terminó el señor Chueca rechazando otras afirmaciones de la citada entidad respecto a la estatua de Espartero y la escultura de la Unión y el Fénix Español y pidió que antes de lanzar acusaciones alegremente se informen previamente de los hechos.

Rosendo Canto Hernández, propuesto para el Nobel de la Paz

Madrid. (Cifra). — El ex-diplomático cubano Rosendo Canto Hernández residente en Madrid, ha sido presentado como candidato al Premio Nobel de la Paz 1978, por su trabajo en favor de la reconciliación cubana.

La candidatura de Rosendo Canto fue elevada ante el Parlamento noruego por siete catedráticos de Universidades españolas, seis de Estados Unidos y uno de Méjico. Todos ellos destacaron los esfuerzos de su patrocinado para conseguir la paz entre lo cubanos de dentro y fuera de la isla.

Esta presentación coincide con la formación en Madrid de un "Comité pro-reconciliación cubana", cuyos miembros exhortan a sus compatriotas residentes en España, Estados Unidos y América Latina a apoyar las gestiones que se realizan "para que pueda nabrazarse familias separadas durante años".

JOSE ACQUARONI, PREMIO DE «NOVELA Y NARRATIVA»

Madrid. (Europa Press). — El Premio Nacional de Literatura de "Novela y narrativa" 1977 ha sido concedido a la obra titulada "Copa de sombra", de José Acquaroni Bonmati.

La correspondiente orden del Ministerio de Cultura ha sido publicada en el Boletín Oficial del Estado. La decisión del jurado se produjo por mayoría.

PRENSA

Contra la privatización de los Medios de Comunicación del Estado

Oviedo. (Pyresa). — Varios comités locales de partidos políticos en Asturias, como el PC y el PSOE, así como Federación Minera de UGT y Comisiones Obreras y los comités de fábrica de Ensidesa de Avilés, Gijón, Mieres y La Felguera, han hecho, a lo largo de los últimos días, manifestaciones en las que se muestran contrarios a la privatización de los periódicos que integran la Cadena de Medios de Comunicación Social del Estado. Estas comunicaciones fueron hechas a través de notas publicadas en la prensa regional.

«BALEARES»

A FINAL DE AÑO, TODAS LAS PRISIONES EN CONDICIONES DE HABITABILIDAD

Autoridades tinerfeñas informarán en el Congreso

"Esta misma semana terminaremos un proyecto urgente de reparación de todas las prisiones, y al final del año podremos hablar de que todas estarán en condiciones de habitabilidad", manifestó el director general de Instituciones Penitenciarias, Jesús María Haddad, durante el transcurso de su visita a la cárcel de Valladolid.

Conversó con varias comisiones de presos y señaló que de las diez prisiones que había visitado hasta ahora, la vallisoletana no es la peor, aunque está por debajo de la media.

FALSAS DECLARACIONES

El señor Haddad calificó de falsas unas declaraciones que se le atribuían, según las cuales no se concedería indulto a los presos sociales, e indicó que "el Ministerio de Justicia y la Dirección General de Prisiones están absolutamente decididos a llevar a cabo la reforma penitenciaria, con o sin indulto, extremo éste, que como parece obvio, no es de nuestra competencia".

Añadió que para modificar el concepto de prisión "necesitamos más tiempo, contamos con un proyecto que fija en cuatro años el plazo necesario para dotar de equipo humano las prisiones, para que cuando un interno salga de ellas, no tenga necesidad de volver jamás, al menos, en un porcentaje elevado".

Finalmente, manifestó: "En mis conversaciones con los reclusos, les he hecho llegar las consecuencias que podría traer consigo la reforma del Colegio Penal".

Terminada la visita a las instalaciones del centro penitenciario, se reunió con los directores de las prisiones provinciales de León, Palencia, Burgos, Soria, Avila, Salamanca, Zamora y Valladolid.

SUCESOS DE LA LAGUNA

Durante toda la mañana de ayer en el Palacio de Congresos de los Diputados la ponencia de la Comisión de Investigación sobre los sucesos de Málaga y Tenerife tomó declaración de los sucesos ocurridos en La Laguna el pasado mes de diciembre al rector de aquella Universidad, don Antonio Betanchourt, y al gobernador civil de Santa Cruz de Tenerife, don Luis Mardones.

Oficialmente no ha transcendido ningún extremo referente a estas declaraciones, dado que los trabajos de la ponencia son secretos.

El próximo lunes comenzarán los trabajos de la ponencia en el Cabildo Insular de Santa Cruz, donde ha establecido su cuartel general, y en el que gran número de testigos están pasando voluntariamente para declarar, según se ha señalado a Europa Press en fuentes de dicha ponencia.

ONCE INDULTOS

Se indulta totalmente a dos penados y parcialmente a nueve, en virtud de nueve reales decretos del Ministerio de Justicia, de fecha 1 de diciembre, que publica el "Boletín Oficial del Estado".

Los indultados, entre los que se encuentra una mujer, cumplían condena en distintas prisiones españolas. La medida de gracia se ha adoptado en aplicación de una ley de 1870 y de un decreto de 1933.

EL PSOE SE OPONE AL ACUERDO DE PESCA CON MARRUECOS

ARGUMENTA QUE SE HIPOTECA EL FUTURO DE LA FLOTA PESQUERA

El Partido Socialista Obrero Español se opondrá a la ratificación del acuerdo de pesca que España firmó con Marruecos el pasado año, ha declarado a Europa Press Emilio Menendez del Valle, miembro de la Comisión Internacional del partido. «De momento vamos a proponer la técnica del aplazamiento, porque el acuerdo merece una discusión pormenorizada. Si UCD se opone a ello daremos la batalla en la Comisión de Exteriores del Congreso», añadió.

Según el señor Menéndez del Valle el acuerdo hispano-marroquí está relacionado con el acuerdo tripartito de Madrid y el PSOE se opone a su ratificación por varios motivos, entre los cuales destacó:

—El acuerdo tiene tres aspectos: político, económico y social, políticamente, si se ratifica este acuerdo, el Gobierno Suárez persigue, indirectamente, la ratificación del acuerdo tripartito de noviembre de 1975. En el acuerdo pesquero se habla de aguas marroquíes, por lo que intenta unificar las aguas jurisdiccionales con las del Sahara que ahora ocupa Marruecos. Esto significaría cerrar el «caso Sahara».

— Económicamente, el acuerdo es catastrófico para los intereses de los trabajadores del mar. Incluso para las grandes empresas pesqueras, tampoco es beneficioso, pues la mejor parte se la lleva Marruecos. El acuerdo tendrá una vigencia de cinco años y supone la marroquización de la flota española que faenará en esas aguas, pues en un plazo de dos a tres años, el 40 por ciento de la flota española que allí faenará, quedará consignada a sociedades marroquíes y los barcos españoles tendrán que faenar con pabellón de Marruecos. Existe la interrogante de cuáles serán las fórmulas de cooperación tras el quinto año de vigencia.

— El acuerdo prevé un registro marroquí en el que todos aquellos barcos que quieran faenar en aguas marroquíes (incluídas las del Sahara) deberán apuntarse. Las autoridades marroquíes seleccionarán discrecionalmente, a un 40 por ciento de los barcos apuntados para que puedan faenar. Los auténticos trabajadores del mar serán los perjudicados.

—Socialmente, si los barcos españoles tienen que depender de sociedades marroquíes, los trabajadores españoles estarán a merced de una legislación extranjera, de la que se ignora el trato laboral que les dará. Los trabajadores quedarán desasistidos.

Emilio Menéndez insistió en que por un período de cinco años de vigencia de un acuerdo, con condiciones "leoninas a favor de Marruecos" no merece la pena ser aceptado porque el futuro de los pescadores españoles va mucho más allá de cinco años. El acuerdo hipoteca el futuro de la flota española.

INTERPELACION DE CAMACHO AL GOBIERNO SOBRE LA FLEXIBILIDAD DE PLANTILLAS

UCD PROPONE LA INVESTIGACION DE LOS MERCADOS AGRARIOS

El diputado comunista y líder de Comisiones Obreras, don Marcelino Camacho Abad, ha presentado una interpelación dirigida al Gobierno en relación con la «preparación de una «ley de flexibilidad de plantillas».

En el escrito de interpelación, el señor Camacho señala que es indudable que una de las preocupaciones de la actual coyuntura económica es la superación de la crisis repartiendo sus cargas entre todos los españoles de una manera justa. «Una de las condiciones básicas para que ese reparto de las consecuencias de la crisis sea justo, es que ésta no signifique el despido de miles de trabajadores de sus puestos de trabajo, cuando en absoluto son responsables de la presente situación», añade.

Tras recordar lo dispuesto en los «Pactos de la Moncloa» sobre aumentos salariales y posibilidades de reducción de plantillas en los casos en que se superen dichos aumentos, el señor Camacho dice que «consideramos que cualquier tipo de disposición, decreto o proyecto de ley del Gobierno no puede alterar ese acuerdo, ni en su letra ni en su espíritu».

Por último, el señor Camacho anuncia su voluntad de presentar, tras la discusión de la interpelación, una moción para su debate y votación por el pleno del Congreso.

PROPUESTA DE UCD

Para investigar los mercados agrarios va a proponerse en el Senado la creación de una Comisión, a partir de una idea del grupo agrario de UCD, según manifestaciones del parlamentario salmantino Vidal García-Tabernero, que recoge en su último número «La Gaceta Rural».

Según el señor García-Tabernero, analizar los mercados y clarificar la red comercial es imprescindible para el campo, aunque no es la solución ni el único aspecto que es preciso abordar. «No creo —agregó— que tarde mucho en salir esta idea. Irá a uno de los próximos plenos».

BARBACOA
SES TRES GERMANES
(3 HERMANAS)
Banquetes para: BODAS - COMUNIONES - FIESTAS SOCIALES - CLUBS
Teléfonos 602094 - 602298
CARRETERA PALMA - INCA. Km. 8'400. MARRATXI

M.C.D. 2022

SE BUSCA PETROLEO EN LOS ALREDEDORES DE MADRID

MADRID, (Europa Press).— El Ministerio de Industria y Energía ha hecho público el otorgamiento de diversos permisos de hidrocarburos, situados en zonas terrestres y marinas.

Al conjunto de sociedades «SHELL» y «CAMPSA», se le otorga un total de doce permisos de investigación, situados en los alrededores de Madrid. Son, entre otros, los llamados «Guadalajara», «Alcalá», «Arganda», «Alcobendas», «Aravaca. «Paria», «Navalcarnero, etc.

Se ha concedido un permiso en el Golfo de Valencia, denominado «Montanazo A», a un grupo de compañías españolas y extranjeras entre las que figura «CIEPSA», filial de la «Compañía Española de Petróleos».

LAS INVERSIONES DE SHELL — ESPAÑA

MADRID. (Europa Press). — Durante el pasado año 1977 la empresa «Shell España» invirtió en la exploración de hidrocarburos en nuestro país un total de 1.700 millones de pesetas, según ha declarado a Europa Press el presidente de esta compañía, don José María Fernández Cid.

Entre las actividades de la sociedad destacan un total de 10.184 metros perforados, y la realización de 3.300 kilómetros de investigación sísmica

Entre los sondeos que se han realizado el pasado año destacaron el «Mar Cantábrico B-2» y el «Mar Cantábrico B-3», recientemente terminados con resultados negativos. Asimismo se efectuaron los sondeos «Javea» y «Delta C-1» en el Mar Mediterráneo.

El programa de la empresa para 1978 comprende un total de tres pozos a perforar con unos 9.000 metros de perforación en total, y la posibilidad de efectuar otros dos más. Las inversiones por parte de «Shell» superarán en nuestro país los 1.100 millones de pesetas.

LA CRISIS ECONOMICA

«HAY UNA ACTITUD GENERALIZADA DE INSOLIDARIDAD»

El Gobierno tendrá que imponer solidaridad si se quiere salvar el país

MADRID, (Cifra).— Existe actualmente en España una actitud generalizada de insolidaridad y «este es un bache que solo la autoridad y la actitud decidida del Gobierno pueden salvar», afirma Juan Miguel Villar Mir en un artículo que ayer publicó en su tercera página el diario ABC.

A lo largo de su artículo el exministro de Hacienda afirma que el conocido slogan del primer Gobierno de la monarquía «aunque usted pueda pagarlo España no puede», no sólo es aplicable al sector energético sino a todos los aspectos de la vida cotidiana de los españoles.

La necesaria solidaridad, exigida por la situación, ha faltado hasta hoy en el campo de lo energético, y España ha aumentado el consumo de petróleo en un 22 por ciento. Del mismo modo, explica Villar Mir, los españoles se han mostrado insolidarios en muchos otros aspectos: en el trabajo, en el derecho de todos los españoles a vivir en paz, en nuestros intercambios con el exterior, en la lucha contra la inflación, en los planteamientos autonómicos regionales y especialmente en algunos planteamientos puramente políticos.

Hoy en España «cada grupo social trata de extremar sus reivindicaciones para situarse mejor en la ola de la inflación» aunque no haga con ello más que aumentar la inestabilidad del país, afirma en su artículo Villar Mir.

«Es bueno reconocer la personalidad diferente de cada región», dice más adelante Villar Mir, «pero es malo fomentar divisiones. Y es suicida tolerar afanes separatistas». Asimismo señala que los impuestos establecidos por el Estado español habrán de exigirse en todo el territorio con idéntica intensidad.

El ex ministro afirma seguidamente que «retener en cada región sus propios recursos tendería a perpetuar para siempre las diferencias de bienestar entre unas y otras regiones».

Finalmente Villar Mir se refiere con insistencia a que habrá de ser el Gobierno quién imponga esa solidaridad a todos los españoles, no sólo en el terreno energético, sino en todos los demás aspectos fundamentales de la convivencia. Ya que sólo de ese modo España podría superar el grave bache que atraviesa y con el que «España no puede».

Impresión favorable en el logro de la autonomía universitaria

Barcelona. (Cifra). — "Tengo la impresión de que el Ministerio tiene mucho interés por seguir de cerca la nueva problemática de la universidad", manifestó a "Cifra", Antonio M. Badía Margarit, rector de la Universidad de Barcelona, que ayer tomó posesión de su cargo en Madrid.

El señor Badía señaló que su impresión con respecto al Ministerio "era muy favorable" y que tenía la sensación de que no "estamos solos y de que existe buena voluntad para resolver los problemas que aquejan a la Universidad".

Otro punto favorable de su estancia en Madrid fue el interés del ministro de Educación, Iñigo Cavero, por llevar adelante un creciente proceso de autonomía de las universidades. En este sentido, manifestó el señor Badía i Margarit, el Ministerio está redactando un proyecto de Ley de Autonomía de las Universidades.

Preguntado si existían divergencias entre dicho proyecto y el que elaboran las comisiones redactoras de los nuevos estatutos de la Universidad de Barcelona, el nuevo rector afirmó que "existían divergencias de concepción y de articulado, aunque tenemos mucho ganado por cuanto en Madrid se habla ya de autonomía y no de artiautonomía".

LA BOLSA ESTACIONARIA

MADRID. (Europa Press).— Durante la jornada de ayer, última de la actual semana, la situación de las Bolsas españolas se mantiene estacionaria, con ligeras subidas en los tres corros, subidas de muy poco relieve.

Así, la Bolsa de Madrid gana 0,22 puntos y cierra en 95,29 enteros. La de Barcelona avanza 0,02 puntos y cierra a 95,46. y la de Bilbao sube 0,30 para quedar en 95,40.

LOS ACOGIDOS A ASISTENCIA SOCIAL NO COBRARON LA PAGA EXTRA DE NAVIDAD

VALENCIA. (Cifra). —Los beneficiarios de las mil quinientas pesetas que otorga el Fondo Nacional de Asistencia Social al estamento más desasistido de la sociedad no ha recibido la paga extraordinaria de Navidad, provocando este hecho malestar entre los perceptores.

Desde hace medio año se rumorea una subida del cien por cien de esta pensión, sin que se haya confirmado. Ahora, los beneficiarios se han visto desilusionados, al no recibir las mil quinientas pesetas de la paga de Navidad.

Estas pensiones fueron promovidas para atender las mínimas necesidades de aquellos estamentos más pobres de la sociedad, sin ningún tipo de pensión o beneficio.

REUNION FARMACEUTICOS-PRESIDENTE DEL INP

MADRID. (Cifra).— El nuevo presidente del Instituto Nacional de Previsión, Francisco Zaragoza Gomis, visitó ayer mañana la sede del Consejo General de Colegios Oficiales de Farmacéuticos donde se ha entrevistado con sus componentes.

Durante casi dos horas, el señor Zaragoza departió con el pleno de la Corporación Farmacéutica que se encontraba reunida, interesándose por sus problemas.

El presidente del INP les prometió rapidez en la solución de las principales dificultades que tienen estos profesionales y les manifestó que en los próximos días continuarán las conversaciones.

AGENTES GENERALES EN ESPAÑA DE LINEA "C"

CRUCERO SEMANA SANTA
En la T/N FLAVIA
del 17 al 28 de Marzo.
Itinerario: BARCELONA - PALERMO - PIREO (Atenas) - ESMIRNA (Efeso) - MYKONOS - DELOS - LIVORNO (Florencia, Pisa) - CANNES - BARCELONA.

¡ATENCION AL PROGRAMA DE VERANO 78!

M/N ITALIA (Todo-primera-clase)

CRUCERO CAPITALES NORDICAS
12 a 28 Agosto.

CRUCERO MEDITERRANEO
28 Agosto a 13 Septiembre.

CRUCERO "MARE NOSTRUM"
13 a 17 Septiembre.

T/N FEDERICO "C"
(20.000 toneladas de "confort").

GRAN CRUCERO AL MAR NEGRO
13 a 30 Agosto

"RONDA DEL MEDITERRANEO"
30 Agosto a 14 Septiembre.

Solicite información completa y detallada.

YBARRA

Informes: YBARRA Y CIA, S.A.
PALMA MALLORCA
Avda. Argentina, 47
Tels. 23 92 40 al 43, 48 y 49
y en todas las AGENCIAS DE VIAJES

línea "C"

LABORAL

LOS TRABAJADORES DEL BANCO DE NAVARRA TIENEN ASEGURADOS SUS PUESTOS DE TRABAJO

MADRID. — El gobernador del Banco de España, señor López de Letona se ha comprometido ante los delegados de los trabajadores del Banco de Navarra a dar la máxima seguridad y plenas garantías de conservar sus puestos de trabajo. El señor López de Letona hizo estas declaraciones en el curso de una entrevista con los delegados que acudieron a interesarse por la situación una vez que el Banco de España se ha hecho cargo del Banco de Navarra.

LAS ELECCIONES SINDICALES

Según los datos facilitados por Cifra, CC.OO. sigue en cabeza en las elecciones sindicales con el 40'51 por ciento de los delegados, seguida de U.G.T con el 21'40 por ciento. A continuación figuran los no afiliados. La U.G.T. parece que va acortando diferencias.

Por lo que se refiere al País Vasco el vencedor ha sido Ela. Stv.

Como datos curiosos cabe señalar que la U.G.T. ha vencido en Hunosa a CC. OO. por un delegado de diferencia, 196 por 195, y que en el Metro de Madrid venció CC.OO.

CC. OO., CNT. SU y UGT no admiten los sindicatos independientes para discutir el plan de las elecciones con Telefónica. Ante esta situación la Telefónica ha mantenido sus puertas abiertas a todos los sindicatos que quieren asistir que tengan afiliados en la empresa

La Asociación de Catedráticos de Instituto, han hecho pública una nota de FETE-UGT por su ingerencia en la cuestión de la integración de los nuevos cuerpos docentes.

EL LUNES REAPERTURA DE DURO FELGUERA

El lunes será reabierta Duro Felguera, al haber quedado como único interlocutor el Comité de Empresa, pero los técnicos, administrativos y subalternos, han advertido que no admitirán al Comité como representante suyo, y que esperarán las nuevas elecciones.

EL LUNES SE REINCORPORARA LA CONSTRUCCION DE PONTEVEDRA

El sector de Construcción de Pontevedra se reincorporará el lunes, ya que la decisión adoptada en una asamblea ayer en Pontevedra, ha sido ratificada en Vigo y en otras poblaciones.

SIGUE EL CONFLICTO DE PESCA DE ALGECIRAS

Ayer estuvieron a punto de romperse las negociaciones del sector Pesca de Algeciras, pero el presidente del convenio logró salvar la situación y que se realizasen otras ofertas y contraofertas que serán discutidas hoy. La flota sigue amarrada.

Por otra parte en Vigo continúa el paro de un millar de pescadores de palometa.

OTROS CONFLICTOS

Cetesa, filial de Telefónica ha despedido a quince trabajadores.

En Sabadell comenzó la huelga legal en "Brown Bovery"

En las publicaciones del "Grupo Mundo" se observaron anomalías debido a la tensión entre empresa y personal. Las publicaciones salieron a la calle tarde y con menos páginas.

El ministro de Educación ha señalado que los PNN han interpretado mal el programa de Enseñanza de UCD, ya que este es el del Ministerio

Los trabajadores de la "Scala", percibirán el Seguro de Desempleo

M.C.D. 2022

LA JORNADA

SOARES COMIENZA OTRA DIFICIL ETAPA

Ya está decidido: después de mes y medio de crisis política, Mario Soares será el jefe del nuevo Gobierno que sucederá al anterior del mismo Soares, que vivió casi diecisiete meses. El general Eanes le ha confiado el encargo definitivo, después de haberle encomendado que «asumiera» las funciones de primer ministro, con un pequeño matiz, que significaba que el secretario del Partido Socialista no estaba seguro de encontrar las colaboraciones necesarias para ensanchar su base parlamentaria. Esa colaboración, —porque se ha reducido a la de un solo partido—, es la del Centro Democrático y Social, de Freitas do Amaral, situado a la derecha del abanico político lusitano.

No es preciso decir que la alianza de los socialistas con la derecha, excluye la de otros dos partidos de la oposición: los socialdemócratas y los comunistas. Los primeros no quieren colaborar, después de haber permanecido aliados al C.D.S. en la llamada «convergencia democrática», probablemente por razones tácticas, presintiendo que Freitas do Amaral, en un papel de «brillante segundo», se va a desgastar rápidamente. Esta hipótesis le permitirá a Sa Carneiro canalizar la fuerte corriente derechista que se advierte en el país y señalada en más de una ocasión por el propio Soares. Lo que esperan los socialdemócratas es que Freitas tenga que hacer tantas concesiones a Soares que pierda su identidad. En cuanto a los comunistas, no han aceptado la colaboración, porque en eso estaban de acuerdo democristianos lel C.D.S. y socialdemócratas: en la rotunda negativa a una participación a un gobierno cuatripartito, que es el que Soares hubiera deseado, aunque más bien en forma de apoyo pactado que de participación ministerial. Pero además, Alvaro Cunhal especula con que Soares tendrá que hacer concesiones a la derecha, y eso aumentará las divisiones de los socialistas, que ya han sufrido la escisión del grupo del exministro de Agricultura, Lópes Cardoso. Curiosamente, y en paralelo con la ruptura entre los socialdemócratas y el C.D.S., la nueva fórmula gubernamental pone fin, al menos en lo inmediato, a la aproximación entre socialistas y comunistas esbozada en la precrisis y en el curso de estos cuarenta días.

La explicación dada a la prolongación de esta crisis es que Soares deseaba formar un gobierno sólido ,el que Portugal necesita para resolver su angustiosa situación económica, y además, estable, para estar en condiciones de hacer planes a largo plazo. Constituye una incógnita el determinar si lo ha conseguido. El tiempo lo dirá. Pero ya puede anticiparse que si la oposición de los social-demócratas no levantara tormentas en el Parlamento, los comunistas en la calle, con su poderoso aparato sindical, le proporcionarán dolores de cabeza. Pero a Soares no le quedaba otra opción después de la seria advertencia del presidente Carter y de la urgencia de recibir inmediatamente los 750 millones de dólares del Fondo Monetario Internacional. Se ha resuelto una crisis de Gobierno. Que se haya clarificado la situación política es menos seguro.

ANDREOTTI NEGOCIARA, INCLUSO CON LOS COMUNISTAS

Giulio Andreotti, primer ministro italiano por designación, inició ayer sus gestiones para tratar de formar nuevo Gobierno y ha comenzado por tratar con los dirigentes de su partido cristiano-demócrata sobre la nueva estrategia que deben adoptar.

El lunes iniciará Andreotti negociaciones con los dirigentes de otros partidos, incluyendo el comunista.

No hay síntomas de que se vaya a salir del estancamiento entre cristianodemócratas y comunistas, pero tampoco parece que existan amenazas de enfrentamientos políticos agudos y duros.

La tarea de Andreotti, al parecer, es de mediación paciente entre las peticiones de los comunistas y la fuerte oposición a estas peticiones, por la mayor parte de los demócrata-cristianos.

TOQUE DE QUEDA EN COLOMBIA

Las autoridades de la población colombiana de Santander de Quilichao, al sur de Cali, implantó el toque de queda, a consecuencia de los desórdenes originados por un paro cívico.

Según la policía, grupos de extremistas protagonizaron disturbios en las calles de la localidad que dejaron heridos a varios miembros de las fuerzas del orden y diversos civiles.

El paro cívico tiene el respaldo de los gremios comerciales de la población y tiene como objetivo lograr el pago de sueldos atrasados de los maestros de secundaria.

La protesta tiene igualmente por origen el costo de vida que afecta a los trabajadores.

La vigilancia militar y policial fue reforzada en las últimas horas para prevenir consecuencias mayores.

Etiopía recibió a miles de soldados

EL PACTO DE VARSOVIA SOMETERA A SOMALIA

Casi 8.000 rusos y cerca de 7.000 cubanos se encuentran en Etiopía ayudando al Gobierno en su guerra con Somalia, dijo ayer en Nairobi el encargado de Negocios somalí, Dahir Hussein, según noticias llegadas a Londres.

En una conferencia de Prensa celebrada en la capital keniata Hussein denunció también la presencia de una fuerza, estimada entre 5.000 y 6.000 soldados de países del Pacto de Varsovia, que combaten al lado de los etíopes.

Esta fuerza incluye a soldados checoslovacos, polacos, húngaros, y de Alemania Oriental, dijo el encargado de Negocios.

La Embajada de Etiopía en Londres ha manifestado que la ayuda se limita al suministro de material de guerra.

SOMALIA NO PARTICIPA EN LA LUCHA POR OGADEN

Somalia ha declarado ayer que está dispuesta a admitir observadores neutrales en la región de Ogaden, para demostrar sus alegaciones de que las fuerzas somalíes no están implicadas en la lucha.

«Estamos dispuestos a que la Organización para la Unidad Africana (OUA) y las Naciones Unidas visiten las zonas de las líneas del frente para que lo comprueben por sí mismas», ha explicado Dahir Hussein Dirir, encargado de negocios de la Embajada somalí en Nairobi.

Dirir reiteró en una conferencia de prensa la postura de Somalia de que en el conflicto no participan fuerzas regulares somalíes. No obstante, el embajador somalí en Washington, reconoció el jueves que algunas fuerzas realizan actividades de apoyo a los insurgentes étnicamente somalíes de la región.

Los etíopes se han negado a llevar a cabo ninguna negociación de paz con Somalia hasta que se hayan retirado de Ogaden todas las fuerzas regulares somalíes.

La mayor parte de los analistas occidentales consideran inconcebible que fuerzas insurgentes, incluso con ayuda material somalí, pudieran haber ocupado amplias zonas del Ogadén por sí solas.

Los etíopes han exhibido aviones somalíes derribados y carros de combate capturados con la insignia somalí, como prueba de que los somalíes estaban directamente comprometidos.

El encargado de negocios de la Embajada somalí en Nairobi ha añadido que habría entre 7.000 y 8.000 soviéticos, entre 6.000 y 7.000 cubanos y de 5.000 a 6.000 soldados de la República Democrática Alemana, Hungría, Polonia y Checoslovaquia.

«Todos los grandes hoteles, palacios y acuartelamientos militares son usados libremente por ellos, incluso los guardaespaldas de Mengistu son cubanos», ha afirmado Dirir al referirse al líder etíope, Mengistu Haile Mariam.

LUCHAS ENTRE COMBATIENTES PARA LA LIBERACION DE ERITREA

Ha concluido una enconada lucha entre dos grupos guerrilleros combatientes por la independencia de la provincia eritrea de Etiopía, según un portavoz de los grupos insurgentes.

Assayssi Afformi, subsecretario general del Frente para la Liberación del Pueblo Etíope (FLPE), ha declarado: «No permitiremos que traidores y agentes rompan la unidad del pueblo eritreo».

El FLPE de Afformi se separó del grupo principal guerrillero, el Frente para la Liberación de Eritrea (FLE), hace varios años.

Los dos grupos, junto con una facción menos numerosa, han conseguido, tras 16 años de lucha contra sucesivos regímenes etíopes, capturar un 90 por ciento del territorio de Eritrea, situado en la costa etíope del Mar Rojo.

Crédito a España de 30 millones de dólares

ENIPEPSA los dedicará a la prospección petrolífera en el Mediterráneo

El Instituto Nacional de Industria ha recibido un crédito de 30 millones de dólares para su empresa ENIPEPSA, que se dedica a la prospección petrolífera en el Mediterráneo.

El crédito ha sido concedido por un consorcio de 16 bancos privados que comprende instituciones financieras francesas, italianas, inglesas, españolas y norteamericanas.

El banco que participa en forma mayoritaria en la operación de crédito es el First National Bank, Dallas (Tejas). El crédito se concedió a un plazo de seis años.

NOMBRES PROPIOS

JIMMY CARTER. — Presidente de los Estados Unidos, inició ayer su segundo año de mandato con nuevas promesas de llevar a cabo una política exterior que promueva la paz, los derechos humanos y la justicia. Pronosticó que 1978 sería el año de un nuevo tratado de limitación de armas estratégicas (SALT-2). Anunció una reducción de impuestos por 25.000 millones de dólares e hizo un llamamiento al Congreso para que apruebe el polémico Plan de Ahorro Energético. Añadió que se opondrá a las medidas proteccionistas, política que modificaría si otros países adoptan medidas "injustas o ilegales".

* * *

MANUEL CALVO HERNANDO. — Escritor y periodista científico español, ha sido propuesto por el Ministerio venezolano de Asuntos Exteriores para el Premio Kalinga de la "UNESCO" Calvo Hernando, presidente de la Asociación Española de Periodismo Científico, y secretario general de la Asociación Iberoamericana de Periodismo Científico, es el único autor de obras dedicadas específicamente a la enseñanza de esa rama de la comunicación social. Se gestionará el ingreso de la "AIPC" en ese organismo internacional, como miembro consultivo.

BREVISIMO

— La Unión Soviética invitó a varios países miembros de la Organización del Tratado del Atlántico Norte a asistir como observadores a unas maniobras militares que se desarrollarán a primeros de febrero en Bielorrusia.

— La Conferencia de Belgrado ha entrado en punto muerto, ante la obstinación soviética de que no se haga una declaración final sobre los Derechos Humanos.

— La Unión Soviética lanzó ayer la nave espacial de transporte automático «Progress 1» con rumbo a la estación espacial «Salyut 6», donde entregará combustible y suministros a los dos cosmonautas que realizan órbitas alrededor de la Tierra.

SEGUN EL DIRIGENTE LIBIO GADAFFI

Sadat sólo pretende ganar tiempo para atacar Israel

El dirigente libio Moammar Gadaffi ha manifestado que el presidente egipcio Anuar El Sadat cuenta con un plan secreto para atacar a Israel, dice la prensa de esta capital.

Gadaffi, según tales informaciones, ofreció suministrar a Sadat centenares de tanques para hacer posible la realización del ataque.

Libia es uno de los principales países miembros de un frente anti-Sadat que fue formado en Libia el mes pasado junto con Siria Argelia, Yemen del Sur y la Organización para la Liberación de Palestina.

En los círculos observadores se interpretan las palabras de Gadaffy como un intento de los «Estados de línea dura» de socavar las conversaciones de paz egipcio-israelíes, mediante la siembra de desconfianza entre El Cairo y Tel Aviv.

Es un hecho conocido que Gadaffi ofreció suministrar a Sadat varios centenares de tanques de fabricación soviética el pasado mes de abril. Esto fue con anterioridad a las iniciativas de paz del presidente Sadat y se produjo durante un breve período de reconciliación entre los dos vecinos norteafricanos que mantenían ciertas diferencias.

En su discurso, como destacan los periódicos de la capital libanesa, Gadaffi señaló que Sadat había informado al Consejo Nacional Palestino —Parlamento guerrillero en el exilio— que «estaba engañando al mismo tiempo a norteafricanos e Israelíes».

Gadaffi añadió que el presidente Sadat manifestó en la reunión secreta que esta treta era necesaria, a fin de ganar tiempo para que Egipto se preparara para otra guerra en Oriente Medio.

TRES OBJETIVOS

El dirigente libio señaló también que Sadat dijo a los palestinos que el plan para ganar tiempo tenía como finalidad tres objetivos:

—Evitar que Israel pudiera desencadenar una guerra preventiva, hasta que Egipto recibiera el armamento encargado a Francia y a Inglaterra.

—Completar un túnel bajo el Canal de Suez para trasladar los tanques a la margen oriental del canal.

—Conseguir en el intervalo los aviones militares y redes de misiles «tierra-aire» por medio de los contratos concertados en occidente, para facilitar la necesaria sobertura aérea para la ofensiva.

Gadaffi se refiere al propio tiempo a que Sadat dijo al Consejo Palestino, que Egipto mantenía a 700.000 hombres bajo las armas, a pesar de sus declaraciones públicas de que había licenciado a gran parte de su ejército.

El dirigente libio se pregunta si el viaje de Sadat a Jerusalén, y las subsiguientes conversaciones directas de paz egipcio - israelíes pudieran formar parte «de un plan de camuflaje».

La respuesta a este interrogante la deberá dar el propio Sadat, concluyó Gadaffi.

ALEMANIA RATIFICA EL ACUERDO ANTI-TERRORISTA

Alemania Federal será, tras Austria y Suecia, el tercer país en ratificar el acuerdo antiterrorista del Consejo de Europa.

La ratificación fue acordada ayer por todas las facciones parlamentarias del "Bundestag" y podría entrar en vigor dentro de unos tres o cuatro meses.

El acuerdo antiterrorista fue suscrito por los 20 parlamentos, miembros del Consejo de Europa en febrero del año pasado. En el mismo se regula la entrega de terroristas huidos a otros países o bien, que sean los tribunales quienes decidan la concesión del refugio político.

Así mismo, que en adelante no sean considerados como "refugiados políticos" todos aquellos que con armas pongan en peligro la vida de rehenes, como en el caso de la mayoría de secuestros de aviones.

LA OTAN EN NORUEGA

EL EJERCITO ALEMAN, ATADO CORTO

Oslo se doblega a una de las exigencias de la distensión Este-Oeste. La participación de tropas alemanas en las maniobras de la OTAN en territorio noruego no será numéricamente reforzada, como se había anunciado. En noviembre de 1976, acudieron por primera vez a ejercicios tácticos en Noruega 480 soldados germano-occidentales, que luego serían más. La reacción soviética no se hizo esperar. Y tal y como era de prever, Finlandia juzgó oportuno desaconsejar un incremento de la presencia de uniformes de la "Bundeswehr" en el país escandinavo.

Aunque el Ejército federal está totalmente integrado en la OTAN (la aportación germana al Pacto es la mayor), en las altas esferas militares alemanas se lamenta que su papel en la Alianza no guarda relación con su presencia Tienen el presentimiento de que se les sigue atando cortos. El caso de Noruega es elocuente. Aunque los rusos tampoco habrán aceptado en silencio una fuerte presencia de otros países occidentales en tales maniobras, la de los agresores de antaño, por pequeña que sea, la consideran intolerable.

M.C.D. 2022

GUARDIA CIVIL MUERTO POR ATRACADORES

MADRID. (Cifra.) — Un guardia civil ha resultado muerto, al parecer, en la zona de San Fernando de Henares, a causa de los disparos de unos atracadores que intentaban robar en una gasolinera.

El hecho ha ocurrido hacia la 1,00 de la noche. Los delincuentes lograron huir en un "Simca 1.200", que recibió varios impactos de bala.

DOS SOLDADOS MUERTOS Y TRES EN ESTADO GRAVE, POR INTOXICACION

MADRID. (Pyresa). — La Oficina de Prensa de Capitanía General ha hecho pública la siguiente nota:

«Hoy día 20, al efectuarse un servicio de vigilancia y control montado por personal de la Compañía de Policía Militar de esta Capitanía General y compuesto por 5 soldados, el personal entrante encontró a los cinco componentes en estado inconsciente, siendo trasladados urgentemente en ambulancia a los hospitales militares Gómez Ulla y del Generalísimo Franco.

De ellos han fallecido dos, el cabo Fernando Pastor Rippll y el soldado Antonio López Sobater, uno antes de ser trasladado y el otro durante el transporte ingresando ya cadáver en el hospital Gómez Ulla. Los tres restantes han sido ingresados en el hospital Generalísimo Franco, siendo atendidos en la unidad de cuidados intensivos, con los medios más avanzados existentes para esta clase de tratamientos y donde han sido visitados esta mañana por el capitán general, al cual el comandante médico de la citada Unidad de Cuidados Intensivos ha informado que el motivo de la intoxicación fue por monóxido de carbono, producido por un brasero encendido por ellos. De los tres que están siendo tratados, uno está aún en estado grave y los dos restantes en franca mejoría».

EN LAS ISLAS

Anciano carbonizado en su domicilio de Bunyola. - Norteamericano hallado muerto cerca de Galilea. - En el aeropuerto falleció una turista alemana. - Murió un albañil por caída desde un segundo piso.

El Juzgado de Guardia, correspondiente al número 3 de los de Instrucción de nuestra ciudad, se constituyó en el transcurso del día de ayer en cuatro distintos lugares, de la ciudad e inmediaciones para proceder a las diligencias correspondientes en relación con el levantamiento de cuatro cadáveres cuyas muertes eran debidas a causas anormales. La autoridad judicial estuvo en las cercanías de Galilea, donde fue hallado el cuerpo sin vida de un norteamericano; en la Residencia Sanitaria de Son Dureta, donde había fallecido un albañil a consecuencia de un accidente laboral; en el aeropuerto, pues allí había dejado de existir una turista alemana y en Buñola puesto que un vecino pereció carbonizado.

El primer requerimiento lo fue desde el aeropuerto. Cuando se disponía a emprender vuelo de regreso a su país, le sobrevino un síncope a la súbdita alemana Klara Hedwig Vogel, de 66 años de edad. Pese a ser atendida de inmediato por el médico de servicio en el aeropuerto, la enferma dejó de existir. Según pudimos saber, la infortunada señora acababa de abandonar una clínica palmesana en la que fue ingresada el pasado día 13 por sufrir síntomas de amnesia. Se da la circunstancia de que el equipaje lo dejó en consigna a su llegada a la isla un par de días antes de esa fecha de su ingreso en la clínica.

ALBAÑIL MUERTO

Víctima de las gravísimas heridas en un accidente laboral, en horas de la mañana dejó de existir en la Residencia Sanitaria de Son Dureta el vecino de nuestra ciudad don Juan Hernández Méndez, de 54 años de edad, nacido en Murcia, albañil.

En estado comatoso ingresó en el citado establecimiento médico por haber sufrido una caída desde la segunda planta de un edificio que se está demoliendo, sito éste en la calle 31 de Diciembre de nuestra ciudad. Puesto que el desgraciado obrero se hallaba en solitario, se desconocen las causas que provocaron la mortal caída.

Momentos antes estuvo acompañado del encargado de la pala mecánica que manejaba los escombros, únicos operarios en la obra. Este escuchó un ruido, como si un peso hubiera caído en el sótano, y queriendo conocer de que se trataba inquirió de su compañero, el señor Hernández Méndez. Al no recibir respuesta desde lo alto temió lo peor y al acercarse al hueco que daba al sótano vio su cuerpo tendido en el suelo. Sin más dilación le trasladó a Son Dureta en donde apreciaron que se encontraba politraumatizado. Pese a los esfuerzos realizados para salvarle la vida, en la mañana de ayer dejó de existir.

HALLADO MUERTO EN EL CAMPO

Confusas circunstancias, por no decir extrañas, concurren en la muerte del súbdito norteamericano Lewis George Evans, de 67 años de edad, con domicilio en un chalet sito entre Puigpunyent y Galilea, residencia que fue de la madre de la artista de cine Cristina Kaufman, casada ésta con el no menos célebre artista de la pantalla, Tony Curtis.

El difunto Lewis George Ewans fue hallado en pleno monte a primeras horas de la tarde de ayer por un vecino Galilea que, acompañado de una cabra, hacía un recorrido por el campo. El cadáver apareció tendido en el suelo, boca abajo, desnudo de medio cuerpo para abajo. Pantalones y calzoncillos a unos pasos, apreciándose que ambos estaban manchados por heces humanas. También muy próximo el automóvil del difunto con la llave de contacto puesta y en su interior una gran previsión de productos alimenticios.

El cadáver se hallaba en un cierto estado de descomposición y en algunas partes del cuerpo muestras evidentes de haber sido mordido por alimañas —al examinar el pantalón saltó del interior una rata— y unos arañazos en la región glútea.

El lugar en que fue hallado el cadáver es un camino de carro que arranca en el tramo de carretera existente entre Puigpunyent y Galilea, a unos 500 metros de la calzada y distante un par de kilómetros del chalet que habitaba el difunto.

Sobre las causas de la muerte determinará la práctica de la autopsia. En principio parece que son normales, es decir, consecuencia de algún síncope y que éste le sobrevino hace unos cinco o seis días. Precisamente por la persona que descubrió el cadáver se tuvo noticia de que un familiar había visto desde su casa ya el pasado domingo el turismo en aquel lugar, pero no le dio mayor importancia al hecho.

Cabe la sospecha de que el infortunado se sintiera indispuesto repentinamente, camino de su domicilio y que se adentrara en el camino para evacuar. Quizá antes de poder se aligerar de los pantalones se produjera la deposición y que inmediatamente después de desprenderse de las prendas le sobreviniera el síncope que le ocasionaría el fallecimiento.

Si de las indagaciones que al respecto se practicaran tuviéramos noticia las daremos a conocer a los lectores.

ANCIANO CARBONIZADO EN SU DOMICILIO

La última diligencia judicial —que supiéramos claro— se practicó en Buñola. El anciano vecino de la localidad, don Juan Bauzá Sastre, de 80 años de edad, viudo, que vivía en solitario en la casa señalada con el número 130 de la calle Orient, sita a la salida de la localidad y en dirección a Alaró, había perecido carbonizado en su domicilio.

El descubrimiento del cadáver lo llevó a cabo un vecino cuando al pasar frente a la casa se percató de que por la puerta de entrada, que se hallaba abierta por costumbre del anciano, salía una columna de humo. Al aproximarse para conocer las causas percibió un denso olor y ya en el umbral vio que en la cocina y frente al hogar estaba el anciano tendido en el suelo, ya sin vida, con las ropas ardiendo y semicarbonizado. Con la ayuda de otras gentes se procedió a sofocar el siniestro.

Se presume que el trágico suceso fue casual. El difunto, que tenía a gala mantener una gran hoguera en la chimenea, debió de caer sobre las llamas y éstas prendieron enseguida en sus ropas con tal virulencia que las inmediatas quemaduras le causaron la muerte al instante. Quizá sufriera un síncope y al desvanacerse le alcanzara el fuego, que al fin y a la postre sería mal menor por cuanto no sufrió en vivo las quemaluras. También aquí determinanará la autopsia las causas de la muerte.

Semicalcinada, entre los restos de las ropas y de una silla quemada, fue hallada una cartera en la que junti a la documentación había unas cuarenta mil pesetas en billetes también afectadas por el fuego.

ROGAD A DIOS EN CARIDAD POR EL ALMA DE

Don JOSE MARIA VERGES GILABERT

(MEDICO MILITAR)

Que falleció ayer a la edad de 69 años, en Palma, habiendo recibido los Santos Sacramentos y la Bendición Apostólica.

E. P. D.

Su afligida esposa Cecilia Aguiló; hijos Mª Angeles, José, Agustín, Edelmiro, Alberto; hijo político José L. Juan; madre política Mercedes Fuster; hermanos María, Rosa, Francisco, hermanos políticos, nietos, sobrinos primos y demás familiares al participar a sus amistades tan dolorosa pérdida les ruegan le tengan presente en sus oraciones y se sirvan asistir a las exequias y funeral que tendrán lugar a las 20,30 horas del día de hoy en la parroquia de San Nicolás de esta ciudad por todo lo cual les quedarán sumamente agradecidos.

Casa mortuoria: Gral. Goded 14 - Pral.

No se invita particularmente

El Obispo de Mallorca ha concedido indulgencias en la forma acostumbrada.

ROGAD A DIOS EN CARIDAD POR EL ALMA DE

Doña Antonia Rotger Alorda

Que falleció ayer a la edad de 86 años, en Palma, habiendo recibido los Santos Sacramentos y la Bendición Apostólica.

E. P. D.

Su afligida hija María; hermanas Juana y María, nietos Mateo y Magdalena y demás familiares al participar a sus amistades tan dolorosa pérdida, les ruegan la tengan presente en sus oraciones y se sirvan asistir a las exequias y funeral hoy en la iglesia Virgen del Remedio (Molinar) a las 18 horas, por todo lo cual les quedarán sumamente agradecidos.

Casa mortuoria: San Marcial, 17.

No se invita particularmente

El Obispo de Mallorca ha concedido indulgencias en la forma acostumbrada.

TROISIEME ANNIVERSAIRE

DU DECÉS DE MONSIEUR

RENE de WULF

MERCI À CEUX QUI SE SOUVIENNENT

ROGAD A DIOS EN CARIDAD POR EL ALMA DE

Doña María Bauzá Nigorra

(VDA. DE FRANCISCO MUNAR)

Que falleció ayer a la edad de 83 años, en Sineu, habiendo recibido los Santos Sacramentos y la Bendición Apostólica.

E. P. D.

Sus afligidas hijas Margarita e Isabel; hijos políticos Miquel Mestre y Rafael Galmés; nietos, sobrinos, primos y demás familiares al participar a sus amistades tan dolorosa pérdida les ruegan la tengan presente en sus oraciones y se sirvan asistir a las exequias y funeral hoy día 21 a las 7,30 de la tarde en la iglesia parroquial de Ntra. Sra. de los Angeles (Sineu) por todo lo cual les quedarán sumamente agradecidos.

Casa mortuoria: Plaza de San Marcos, 4 - Sineu.

No se invita particularmente

El Obispo de Mallorca ha concedido indulgencias en la forma acostumbrada.

ROGAD A DIOS EN CARIDAD POR EL ALMA DE

Doña Francisca Calafat Homar

(VIUDA DE PEDRO ESTARAS)

Que falleció ayer a la edad de 74 años, en Valldemosa, habiendo recibido los Santos Sacramentos y la Bendición Apostólica.

E. P. D.

Sus afligidos hijos Rafael, Miguel y Magdalena; hijos políticos Catalina Pons, Mª Rosa Ferragut y Antonio Estradas, hermanos políticos, nietos, sobrinos, primos y demás familiares al participar a sus amistades tan dolorosa pérdida, les ruegan le tengan presente en sus oraciones y se sirvan asistir a las exequias y funeral, hoy a las 6 de la tarde en la iglesia parroquial de Valldemosa, por todo lo cual les quedarán sumamente agradecidos.

Casa mortuoria: Archiduque Luis Salvador s/n. Valldemosa.

No se invita particularmente

El Obispo de Mallorca ha concedido indulgencias en la forma acostumbrada.

M.C.D. 2022

MANACOR DIA A DIA

LUIS ANDREU EXPONE, EN «ES CAU»

Después de una avasalladora racha de exposiciones nuestra ciudad ha recobrado, en cierto modo, la calma. Actualmente sólo hay exposición en la única sala comercial, ES CAU, en la que el artista Luis Andreu expone una colección de óleos y una serie de dibujos. Aunque no pretendamos enjuiciar de forma crítica ninguna exposición vamos a dejar constancia de nuestra opinión subjetiva: Nos gustan mucho más los dibujos que las pinturas, en este caso.

UN ARQUITECTE PER AL POBLE, NO PER L'AJUNTAMENT

Nosaltres (i molts de manacorins pensen de la mateixa forma) no creim que la plaça d'Arquitecte Municipal en propietat sigui gens necessari per al nostre Poble, ans el contrari, creim que serà un lastre econòmic.. i Déu vulgui que just sigui econòmic.

Volem deixar constància que aquest escrit no va dirigit en quantre de la persona del Sr. Terrassa, sino en quantre del criteri d'aquells qui creuen que Manacor necessita un Arquitecte Municipal les 24 hores del dia.

¿Com s'explica que en èpoques tan laborioses, intenses i difícils, com quan es va elaborar el Pla General, bastés un Arquitecte en règim de Serveis contractats i ara es necessiti un home tot el dia?

Si hem d'aturar la inflació s'ha de començar per les economies Municipals. Nosaltres acceptariem un Arquitecte Municipal sempre que aquest realitzés GRATUITAMENT els projectes PARTICOLARS de la gent POBRE, de tota aquesta gent que es veu obligada a fer obra SENSE PERMIS perquè comença a no poder pagar els serveis (sovint innecessaris a la pràctica) d'un Arquitecte. Es a dir, acceptariem un Arquitecte per al Poble, no per a l'Ajuntament, tal com s'entèn amb el que s'ha fet fins ara als Ajuntaments.

Demanam, per tant, un replantejament total de la situació i, mentre tant, com a ciutadans de Manacor sol.licitam que no es prengui més decisions de tan greu trascendència fins que no sigui assegurat un ample i efectiu servei al Poble.

Manacor a 18 de gener de 1978.

(Siguen 6 firmas)

SIMO TORT: UN MANACORI D'EMPENTA (i III)

Acabam avui de reproduir del setmanari "Manacor" el serial de Gabriel Barceló sobre Simó "Tort", agraïn-li la deferència d'autoritzar-nos-ho.

11. -- GIRADA DE TRUITA

El 27 de Desembre canviaren de caire els esdeveniments. Es rellevà el Governador Olms i va venir a l'Illa Arnau de Viladamany.

En el juny de 1452 el Rei envià el seu cirugià, Mestre Guerau, amb l'específica missió que els pagesos deixassin les armes i que els principals anassin a entrevistar-se amb ell. El mateix any els foran armaren una galera en el Port de Pollença que els serviria per anar a Nàpols i que regalaren al Monarca en prova de la seva submissió.

Per aquells dies de 1452 tot somreia als pagesos, gràcies a les concessions de Guerau. Però, de cop, tot se girà, quan Francí d'Erill, més militar que governant, jurà el seu càrrec de Capità General de l'Illa. Encara que els foran jurassin acatament a la seva autoritat, això no va ser obstacle perquè els enviàs contra seu els "saccomanni" que l'havien acompanyat des d'Itàlia. Aquelles tropes aguerrides de mercenaris que vivien del saqueig i del robatori ho arrasaren tot, i no hi hagué resistència possible contra elles.

12. -- LA FI DEL VALENT

En Simó Ballester i els més perseverants en la causa se n'anaren a Nàpols. Sembla que allà van trobar protecció del Monarca, Alfons V, o al manco tolerància, encara que des de Ciutat era reclamat insistentment pels Jurats.

Després passà a Menorca —s'ignora el motiu— y el Rei acabà per accedir al desig —si bé amb molts de titubeigs— del dirigents ciutadans.

El tretze d'octubre de 1456 autoritzava l'extradicció i el deu de desembre era duit a Ciutat presoner.

Dia cinc de gener de l'any següent moria pels seus ideals d'una Mallorca millor, arrossegat per dins els carrers de Ciutat, decapitat i esquarterat. Els seus bocins s'abandonaren als corbs a l'entrada dels camins, perquè servís d'exemple als qui no es conformaven a dur el jou i pes que els era imposat per les classes dominants.

13. -- UN PARELL DE CONSIDERACIONS

Com molt bé diu don Gabriel Fuster a la seva Història de Manacor, aquest home de pit, de provades condicions de comandant, de noblesa singular però amb poques ambicions, pagès de bona fe, sempre disposat a bones avenences, a admetre per sinceres les promeses que se li feien, a fiar-se massa de la "paraula" dels Oficials del Monarca... amb un poc més de malfiança, amb una dossi més gran de sorruderia, amb no deposar les armes quan li donaven el triumf, fins veure implantats i vigents els capítols i condicions que havia aconseguit, segurament hauria durant manco l'alçament i els seus fruits haurien estat òptims.

El seu bon sentit pagès es va equivocar en dur a tothora el capell en la mà i l'esquena vinclada quan un senyor el saludava, encara que fos per haver-lo obligat a rendir-se.

Poc abans de morir l'historiador, comentant l'heroi manacorí medieval, va dir-me, poc mes poc menys aquestes paraules:

—A Manacor ara li torna fer falta un altre Simón Tort...

Nosaltres no pretenem interpretar-les. Però creim que els seus mots segueixen essent d'actualitat i, possiblement —Déu no ho vulgui!— arribi un dia, de seguir les coses com van, que sia precís refrescar-les de bell nou.

Temps al temps...

BIEL BARCELO

Adquiera **Baleares**

EN MANACOR

Estanco n.º 6 (Doña Juana Nadal). — C./Mossèn Alcover (esquina)

Casa Jape. — Plaza Antigua, 1.

Papelería Gulliver. — Paseo Antonio Maura.

Estanco Catalina Mascaró. — Pza. José Antonio.

Estanco Sebastián Rossello. — Plaza de San Jaime, 13.

Librería Parera. — C./Pío XII, 4.

Bar España. — Plaza Weyler.

Papelería Atenea. — C./ 4 de Septiembre.

Estanco del Tren. — Avda. Salvador Juan

Bar Ca'n Merit. — Plaza Convento.

Estanco n.º 1. — Plaza Calvo Sotelo, 1

pollensa

UNA REPLICA FALLERA DEL «UN, DOS, TRES...», PRIMER PREMIO DEL CONCURSO DE «FOGUERONS» ORGANIZADO POR EL AYUNTAMIENTO

(De nuestro corresponsal).— El Concurso de «Foguerons» que, con motivo de la celebración de las fiestas de Sant Antoni, ha organizado el Ayuntamiento de la Villa con la colaboración de la Cámara Agraria Local, la Caja de Pensiones para la Vejez, la Caja de Ahorros y Monte de Piedad de las Baleares, el Banco de Crédito Balear, la Caja de Ahorros de Pollensa —Colonya—, el Banco Central, la Banca March y el Club Pollensa, ha constituído un éxito de relieve, puesto que la participación de concursantes ha sido numerosa y la competición, originalidad y arte manifestado en el montaje de los «foguerons» —pequeñas fallas—, muy remarcable, en un ambiente de fiesta popular de gran animación y «germanor».

El jurado nombrado para la concesión de los premios, acompañado de la Banda Municipal, dirigida por el maestro don Bernabé Sanchís, visitó y examinó todos y cada uno de los «foguerons», y después de considerar, además del aspecto artístico, el sentido crítico, alegórico o folklórico de los mismos, se reunió en el Club Pollensa para proceder a la debida puntuación, de acuerdo con las bases de la convocatoria.

Presidido el jurado por el alcalde don Martín March Vives e integrado por los señores D. Jaime Torrens Vicenç, presidente de la Comisión de Festejos del Ayuntamiento, los concejales don Martín Cánaves Seguí, don Jorge Albis Bernat y don Antonio March Caldés; don Juan Provenzal Palau, presidente de la Cámara Agraria Local; don Martín Vicenç, presidente del Club Pollensa; los artistas pintores don Miguel Cerdá Salas y don Antonio Oliver Cerdá; el ceramista don Rafael Bordoy; don Martín Ochogavía Mayol; y don Miguel Cerdá Grau; que actuó de secretario, una vez efectuado el cómputo de las puntuaciones otorgadas, concedió los premios por el siguiente orden:

Primero: Al «fogueró» denominado «UN, DOS, TRES...», feliz réplica fallera del programa televisivo del señor Ibáñez Serrador, en cuya escenificación, a base de muñecos, no faltó ninguno de los personajes, desde Kiko Ledgard, pasando por los tacañones, hasta las bellas y esculturales azafatas. Obtuvo 109 votos.

Segundo: «La Font de Sant Isidre», emplazado en la Plazuela de Martorell. «Fogueró» realizado con todo cariño y gusto. Consiguió 97 votos.

Tercero: A una escenificación del «Mercat dels diumenges a Pollença». «Fogueró» muy cuidado y gracioso, que alcanzó noventa y cuatro puntos y medio.

Cuarto: Al «fogueró» titulado «La formal», de elogiable realización, que obtuvo ochenta y ocho puntos y medio.

Quinto: Al «fogueró» emplazado en la Vía Argentina, con ochenta y cinco puntos.

Sexto: Al «fogueró» dedicado a Sant Antoni, que consiguió 84 puntos.

Séptimo: A la miniatura titulada «Un sequer». Hay que destacar la habilidad y cuidadísima realización. Obtuvo 83 puntos.

Se concedieron otros premios menores entre otros 21 participantes.

Ambiente, cantos de zambomba y sana alegría animaron las calles hasta altas horas de la noche.

maria de la salud

UNAS ANIMADAS FIESTAS DE «SANT ANTONI»

(De nuestro corresponsal). — Desde hace mucho tiempo, no se recordaba por estos lares unas fiestas tan animadas y con esa tradición que lleva «Sant Antoni».

Las fiestas empezaron la víspera de Sant Antoni, con el acostumbrado bullicio y jolgorio de los «quintos», que a lo largo del día buscaban «soques» para realizar el tradicional «fogueró» «D'es Quintos», que además, esta vez no fue el único, a causa de convocarse un concurso de «foguerons», lo cual animó a muchos a confeccionar su propio «fogueró». El vencedor de dicho concurso fue el que llevaba por título «Sa cova de Sant Antoni», realizado por E. Pozo Pozo, en compañía de sus amigos.

El día de «Sant Antoni», estuvo dividido en dos partes:

La primera parte fue la que se realizó por la mañana y dedicada en especial a los niños. De esta forma se realizaron los siguientes actos:

Concurso de dibujo: Ganadores, Catalina Mas Bergas (segunda etapa) y Juana María Ferriol Ferriol, (Primera Etapa).

Exposición de Fotografía: Ganador, Juan Torello Más.

Carreras de «Sacs», ganadores, Pedro Mas Negre y Jaume Esteva Castelló.

Terminó la jornada matinal con las famosas «cucanyes».

Por la tarde se desarrolló la segunda parte del programa. Quizás la más esperada en todo el pueblo por su gran tradición era: las famosas «Carrosses» y ses «beneides». Además, este año «Ses carrosses» tenían una gran atracción por los grandes premios que se repartían entre las primeras clasificadas. Lo que ocasionó el gran número de participantes (alrededor de 24) y por tanto una mayor calidad en todas ellas y una gran vistiedad, dignas de conseguir el primer premio. Pero éste solo podía recaer en una y fue a caer en la carroza de «José Ferriol Castelló», la cual nos mostró la popularidad y tradición de «Sant Antoni», tanto en el «Bestiá» como en el duro trabajo del «Pagés».

Nosotros queremos acabar dando la enhorabuena a la «Caja de Ahorros y Monte de Piedad de las Baleares» por patrocinar todos estos actos, así como la colaboración del Ayuntamiento. Sólo habría que pedir a la organización que para el próximo año continuase impulsando dichos actos e interesase una mayor participación de «grandes» y «chicos» de nuestro pueblo, en la programación y puesta en práctica de dichos actos.

«BOSQUARRO»

llucmajor

CASA CUNA DEL NIÑO JESUS

Reparto de bonitos y valiosos juguetes por los Reyes Magos

Cada año se repite el acontecimiento navideño infantil en la Casa Cuna del Niño Jesús, propiedad de la benemérita institución Caja de Pensiones para la Vejez y de Ahorros y que regentan las Hermanas de la Caridad.

Los Reyes Magos se trasladaron a dicho lugar, que resulta insuficiente para albergar madres, abuelitas y niños, que viven al rojo vivo la emoción de la fiesta, contemplando los bonitos y numerosos juguetes dispuestos para el reparto, a cargo de SS. Majestades.

Hubo misa que celebró el cura párroco y participaron los fieles con cánticos y rezos colectivos.

Estuvieron presentes en el festival el alcalde de la ciudad, el presidente de la Comisión Municipal de Cultura, el delegado local de la Caja, cura párroco, prensa y muchos curiosos.

Alegría, emoción, entusiasmo y favorables comentarios del público asistente, por la generosa y simpática labor de la Caja de Pensiones que desarrolla en nuestra ciudad

EXPOSICIONES

Oleos de José Alvarado en la sala de exposiciones de la Caja de Pensiones, con notabilísima aceptación, pues la casi totalidad de sus cuadros fueron adquiridos. El señor Alvarado sigue ascendiendo en su reñido caminar por la difícil ruta del arte de la pintura.

— O —

También tuvimos ocasión de admirar una nutrida exposición de cuadros del pintor de Buñola A. Colom Bestard. Su nombre ya figura entre los acreditados y sus trabajos expuestos fueron muy visitados.

M.C.D. 2022

INCA DIA A DIA

DEPORTES

LIGA NACIONAL DE JUVENILES

Sallista-Levante

Mañana, a las 11,30 en el Camp Nou, tendrá lugar un interesante encuentro correspondiente a la Liga Nacional de Juveniles. E' visitante, de turno es el «Levante» que, después de una primera vuel ta desconcertante, ha iniciado la recta final con un resultado sorprendente: la victoria conseguida frente a los juveniles del «Barça» que, el pasado domingo, conoció su primera derrota.

Ayer tarde e' Sallista celebró su último entrenamiento y, debido a 'a premura con que debemos enviar los originales, no disponemos de las últimas novedades que puedan concurrir en la plantilla. En la edición de mañana ampliaremos detalles, si bien salta a la vista que el partido se recomienda por sí solo.

El «Sallista» debe empeñarse en evitar el aumento de negativos que, al fina', podrían costarle la categoría. Ahí reside el interés de tan interesante choque que, repetimos, se celebrará mañana por la mañanc

HOY, EN PALMA

CONSTANCIA BASKET C. A. U. DE OVIEDO

Esta tarde, en el Palacio Municipal de los Deportes de Palma se celebrará otro interesante encuentro de baloncesto correspondiente a la II División Nacional masculina. E' visitante de turno es el C.A.U., de Oviedo, que figura en la parte alta de la clasificación.

Los resultados registrados por el conjunto inquense no han sido muy favorables, porque las victorias obtenidas han sido siempre por escasísima diferencia. De ahí que cualquier visitante imprima huellas de incertidumbre sobre el destino de los puntos en disputa.

Por otra parte, los inquenses se lamentan de 'a escasa concurrencia de aficionados, lo que les produce impresión de estar jugando siempre en pistas contrarias o, lo sumo, en terreno neutral.

Esperemos que las cosas rueden bien para nuestros representantes y que la confianza que sienten directivos y jugadores se confirme plenamente al anochecer del día de hoy.

El encuentro dará comienzo a las 19,— horas.

EN EL MERCANTIL

LAS ACUARELAS DE JULIO VISCONTI

Esta tarde, a las ocho será abierta al público la exposición de acuarelas de Julio Visconti, nacido en Almería en 1922, en cuya ciudad inició sus estudios artísticos en la Escuela de Artes. En 1945 se traslada a Madrid, estudiando escultura, con el maestro Ramón Mateu, quien, según el pintor, influyó mucho en su carrera y vida artística.

En 1960 tuvo su primer encuentro con la acuarela ingresando en la Agrupación Española de Acuarelistas de Madrid, en donde se dedicó, a partir de entonces, a practicar incansablemente este procedimiento de la pintura al agua.

Sus obras han figurado en exposiciones nacionales de Bellas Artes e Internacionales de acuarela. Ha expuesto en Madrid, Stuttgart, Viena, Milán, Texas, Huston, y las principales capitales españolas. Ganó la medalla del Salón de Otoño de Madrid, en 1957 1961 y 1964; premio Auslander Kreis, Sttutgart, en 1963; medalla "Felipe Trigo" del Ayuntamiento de Madrid en 1965; primer premio de Acuarelas de Pintores y Escultores de Africa, en 1966; primer premio de Pintura de Teruel, en 1969; premio del Primer Salón Almeriense, en 1970; primer premio de acuarelas de Africa, en 1971; medalla de Africa en 1972; premio nacional de acuarelas de Valladolid, en 1974

Sus obras se hallan en el Museo Municipal de Madrid Museo Archivo Histórico Municipal de Valencia, Museo de la Dirección General de Promoción del Sahara, Madrid, y Museo de Alto Aragón de Huesca.

De la "Gaceta del Arte" recogemos las siguientes palabras: "Lo que de suyo encuentra Visconti con su trabajo lo conoce antes de colocar el pincel sobre la lámina, tal es su dominio de la técnica. Lo que busca en el binomio agua-color es el olvido del procedimiento, la insistencia, pincelada tras pincelada, en querer creer al espectador que "aquello" no es una acuarela, etapa a la que ha llegado tras dominar y superar, más tarde, todos los problemas que esta técnica encierra".

Por nuestra parte sólo resta añadir que esta exposición de Visconti es de las que dejarán huella en nuestra ciudad. Se trata de una obra que aumenta el prestigio de las más renombradas salas de exposiciones.

UN RUMOR CONFIRMADO

DON ANTONIO FLUXA FIGUEROLA CONFIESA PERTENECER A UCD

«EL ALCALDE IDONEO ES AQUEL QUE PUEDA, SEPA Y QUIERA SERLO»

El rumor está en la calle... De ello hablábamos en nuestra página del jueves, al referirnos a una reunión que tuvo lugar en un restaurante de «cinco tenedores».

—¿Lo niega o lo confirma, don Antonio?

—No sé a que viene la pregunta.

La respuesta nos la da el alcalde de Inca, don Antonio Fluxá Figuerola, frente a la Casa Consistorial, camino de su hogar.

Los lectores saben que ha corrido el rumor de que nuestro alcalde, tras muchos meses de resistencia y de negativas, se había integrado al Centro Democrático. Y repetimos la pregunta:

—¿Lo niega o lo confirma usted, señor alcalde?

Y surge la carcajada espontánea de la garganta de nuestro primer mandatario municipal.

—¿Quién te ha informado de estas cosas?

—Eso pertenece al secreto de nuestra profesión. Pero que conste que sabemos los nombres de todos los comensales, el nom bre del restaurante e, incluso, los temas que se hablaron.

—Si es así, será mejor no disimular ¿no te parece?

—Como usted quiera. Y vaya por delante la aclaración de que, por nuestra parte, nada vamos a descubrir si así rezan las consignas de su «nuevo» Partido. Le aseguro que era conocedor del hecho incluso antes de que se produjera.

—Pregunta, si es esa tu intención.

—¿Ha ingresado usted en la Unión de Centro Democrático?

—Sí.

—¿Como jefe del Partido en nuestra ciudad?

—Simplemente como simpatizante. Pienso que los hombres, en los momentos que vive el país, deben definirse, políticamente hablando.

—¿No estaba usted definido, todavía?

—En el terreno político, no. Como alcalde de Inca, pienso que sí.

—¿No es, o era usted, «franquista»?

—Como todos los españoles, aunque ahora sean mayoría los que lo nieguen.

—¿Se puede cambiar de modo de ser y de pensar de la noche a la mañana?

—Yo no he dicho que haya cambiado en nada. Digo, y lo mantengo, que todos los españoles tienen la obligación de

definirse, políticamente hablando. Nuestra historia está plagada de hechos que parecían intrascendentes y que, sin embargo, cambiaron el curso de la historia. Unas elecciones municipales terminaron con el reinado de Alfonso XIII. La desidia de mucha gente de derechas, propició el triunfo de los partidos de izquierdas. Y si los españoles no nos cargamos a Franco a lo largo de cuarenta años, fue porque Franco era... «gallego».

Hemos entrado en el Bar Español. Nos sirvieron un vinillo suave, mientras sigue hablando el alcalde, a media voz:

—En nuestra ciudad, y tú lo has dicho muchas veces, domina la desidia política en la mayoría de ciudadanos. Pienso que no se puede vivir marginado y que, con vistas al futuro, cada ciudadano debe definirse y pregonar su postura ideológica.

—¿Qué piensa usted de UCD?

—Que ha sido la gran solución, el camino más viable, para el gran cambio que ha experimentado el país. Los grandes saltos son, casi siempre, peligrosos. En política suelen serlo mucho más.

—Su pasado, muy reciente, ¿puede ser un obstáculo para la buena marcha de UCD en nuestra ciudad?

—Pienso que me otorgas una categoría política que jamás he tenido. El que yo haya decidido a afiliarme a este Partido, nada significa ni puede representar en el futuro. Un miembro es muy poquita cosa en el ambiente político de la ciudad como la nuestra.

—¿Y si, de la noche a la mañana, y como sospecho, es usted nombrado «abanderado»?

—No he pensado en ello. Pienso que he servido a la ciudad, desde la alcaldía, con la máxima honradez y sin limitar esfuerzos. Pienso, también, que ha llegado la hora del relevo. Si he acudido a esta llamada de UCD es, entre otras razones, porque amigos míos, muy leales y muy inquenses, han logrado convencerme.

—¿Se dejará convencer si le proponen como candidato a la alcaldía?

—En nuestra ciudad existen hombres capacitados para ello y, además, con la ventaja de que no están «quemados».

—Señáleme usted uno de esos hombres.

—No es oportuno dar nombres.

—¿Y si yo le diera uno, me contestaría honrada y sinceramente?

—Dímelo... y veremos.

—Don Jaime Beltrán.

—Ya conoces mi teoría al hablar de «alcaldibles»: es necesario que el candidato pueda, sepa y... quiera ser alcalde. Jaime Beltrán reúne dos de esas condiciones.

—¿Cuál es la que le falta?

—Que quiera serlo.

—¿Le apoyaría usted, si llegase el caso?

—A él y a otros inquenses que, como él, fueran poseedores de las cualidades que en Jaime concurren. Pero no es oportuno hablar del tema.

—¿Acaso no pertenece también a UCD?

—Lo ignoro...

—Pero no ignora que el señor Beltrán era uno de los comensales que estaban en el famoso restaurante.

—Aún así, no podemos hablar del tema. Entre otras razones porque estamos en un régimen democrático y las elecciones las decide el pueblo. Por otra parte, las listas de candidatos serán designadas, por votación del propio Partido, tanto a nivel local como provincial. Cuanto se hablara ahora sería sin base ni fundamento.

—¿Quiénes, según su criterio, formarán en la lista de candidatos inquenses?

—¿Que ho deixam anar? Es dijous a ca nostra fan arròs i me sap greu fer-los esperar. Quan vulguis, ferem una xerradeta...

—A ses seves ordres, senyor batle. Però jo ja, sé lo que sabia, i que desitjava que me confirmàs.

—Esper que no ho publicaràs en es diari...

—Faré una noteta senzilla. Quedi tranquil, senyor, batle.

Y don Antonio Fluxá salió en busca del arroz y nosotros en busca de la máquina de escribir.

J.M.P.

CARTELERA INQUENSE

MERCANTIL. — «El huerto del francés» y «Vuelve, querida Naty».

NOVEDADES. — «Los pecados de la casta Susana» y «Las cálidas noches de Popea».

PRINCIPAL. — «Aeropuerto 77» y «Los productores».

CENTRO EXPOSITORES

JUAN ROSSELLO BAUZA, HIJO Y NIETO DE PINTORES

Hace pocas samanas los inquenses vivimos las jornadas conmemorativas del centenario de la industria del calzado. La emoción de tal efemérides prendía en el corazón de los inquenses en su generalidad y, sobre todo, en los fabricantes jóvenes, nietos de aquellos pioneros visionarios que colocaron los pilares de lo que, andando el tiempo, debía convertirse en la columna vertebral en la que se asentaría la pujanza de la ciudad y el desarrollo y bienestar de las nuevas generaciones.

Si los abuelos levantaran la cabeza sentirían y pregonarían su orgullo por sus descendientes al comprobar que los pasos vacilantes de entonces se han trucado en las fuertes pisadas que resuenan actualmente en los cinco continentes, a cuyos confines llegan los manufacturados inquenses...

Inca vivirá, esta noche, en mayor o menor escala, otra emoción similar, aunque ésta se concentre en el terreno del arte. El "Centro Expositores" abre sus puertas para cobijar las acuarelas de Juan Rosselló Bauzá, hijo y nieto de pintores y, por consiguiente, representante de una vieja dinastía de artistas que, tal vez por modestia o por su manera de ser, sencilla e introvertida, jamás buscó la resonancia de una publicidad desmedida ni el contacto social que pusiera alas a sus obras.

Juan Rosselló Bauzá no es un novel en estas lides. En su historial figuran dos exposiciones en el "Mercantil", otra en el "Círculo de Arte y Cultura" y, hace dos años, se asomó ya al Centro que hoy vuelve a cobijarle. Cuenta con salidas a Palma y participaciones en certámenes provinciales, entre los que cabe destacar el organizado por la Caja de Ahorros.

Dos años de silencio, de anonimato, han fructificado esta nueva salida del artista pintor que, en sus horas libres, siente y practica el "hobby" de la pintura. Domina el óleo y la acuarela, siendo en esta parcela donde se siente más a gusto, pese a la dificultad que tal misión encierra. Temas captados en Llubí, Port de Pollença, Orient, Cala Ratjada y otros escenarios isleños —Inca, naturalmente, no queda marginada— han servido de inspiración a nuestro paisano

Quienes, por la edad, vemos las cosas con la serenidad que proporciona el paso de los años, saludamos al joven y ya veterano artista y nuestro saludo se engarza con recuerdos muy queridos y muy añejos, con escenas de las que fueron protagonistas su padre, también acuarelista, y, más lejanas aún, su abuelo l'amo En Joan de s'Empalme, de cuyas obras se hizo una exposición homenaje, hace unos años, en una galería palmesana, al objeto de que las nuevas generaciones conocieran la obra de un artista autodidacta que jamás quiso comercializar sus pinceles. Don Joan dominaba el paisaje y el retrato, una de cuyas obras maestras se halla en la galería de "Hijos Ilustres" de la Casa de la Villa.

Hoy, con esta nueva salida de Juan Rosselló Bauzá se amontonan, repetimos, los recuerdos, las anécdotas y las emociones. Los jóvenes aficionados descubrirán el trabajo y el estilo de Juan. Los ya veteranos asociarán la exposición con aquellas primitivas exposiciones que tenían lugar en nuestra ciudad medio siglo atrás, cuando la pintura era medianamente admirada y la adquisición de cuadros apenas si entraba en los cálculos de nuestros paisanos de entonces, salvo las siempre honrosas excepciones.

Bien llegada sea esta nueva muestra.

Bien hallado el joven artista, hijo y nieto de pintores.

J. M. P.

M.C.D. 2022

ANUNCIOS ECONOMICOS

SE RECIBEN EN AGENCIAS DE PUBLICIDAD
Y EN NUESTRAS OFICINAS: PASEO MALLORCA, 29
CONSULTENOS: TEL. 23 11 77

DOMINGOS Y MARTES: 5 PTAS. PALABRA
MIERCOLES A SABADOS: 4 PTAS PALABRA (MINIMO 10 PALABRAS)

GUIA DE SECCIONES

BOLSA INMOBILIARIA

1 HIPOTECAS
2 SOLARES Y TERRENOS
3 LOCALES Y DESPACHOS
4 FINCAS
5 ALQUILERES
6 CHALETS
7 APARTAMENTOS
8 PISOS Y CASAS
9 TRASPASOS

BOLSA DEL MOTOR

10 MOTOCICLETAS
11 CAMIONES
12 AUTOMOVILES

BOLSA DEL TRABAJO

13 DESEAN TRABAJO
14 OFRECEN TRABAJO

OTRAS SECCIONES

15 HOSPEDAJES
16 ENSEÑANZAS
17 MUSICA
18 RADIO Y TV
19 NAUTICA
20 COMPRAS
21 VENTAS
22 PERDIDAS
23 TRANSPORTES
24 PERROS
25 DIVERSOS

Bolsa Inmobiliaria
Sección exclusiva para Agentes de la Propiedad Inmobiliaria

JR
J. ROSSELLO A.P.I.
Gral. Mola, 2-2º PALMA
Tels. 214931 · 210972

PASEO MARITIMO. Pisos 4 y 5 dormitorios, desde 5.500.000, lujo extraordinarios acabados y vistas.
C/. OLMOS. Ultimo ático y dos últimos pisos, 3 dormitorios, salón, 2 baños, garaje, calefacción. Desde 2.300.000. Facilidades.
VIA ROMA. Ultimo piso en venta, 180 m2., 5 dormitorios, todos con armarios empotrados, 3 baños, gran salón comedor, mármol y cerámica todas dependencias garaje, calefacción. Precio antiguo.
PUEYO . CAMPANER. (Junto Casa Gallega). Vendo local 500 m2. Llave mano.
PUEYO-CAMPANER. Vendo últimos pisos y despachos, garaje, llave mano, calidad, precios de oportunidad.
ZONA GOMILA PARK (Son Armadams). Vendo llave mano pisos 4 dormitorios, salón con chimenea, armarios empotrados, exteriores. Calidad.
PUERTA SAN ANTONIO. Vendo tienda extraordinaria. 200 m2., posibilidad altillo, 2 accesos, apta para cualquier negocio, recientemente remozada, precio de traspaso. Facilidades.
PUERTA SAN ANTONIO. Traspaso extraordinaria tienda, 240 m2., renta antigua, 2.400 ptas. mensuales, chaflán varios accesos, propio para Banco o cualquier negocio.
SAN NICOLAS. Vendo llave mano. Tienda y edificio, seminuevo, precio interesante.
PIO XII, JAIME III, JAIME II TRASPASO tiendas, los mejores precios y condiciones.
VALLDEMOSA. Vendo finca rústica 37 cuarteradas, monte y llano, vistas panorámicas sobre el puerto. Orientación Sur, pinar, 2 fuentes naturales.
ALGAIDA. FINCA 2 CUARTERADAS. Suaves declives, muchos pinos adultos, buenas vistas y accesos, facilidades.
ZONA CENTRO. ATICO gran calidad, llave mano exento contribución, 283 m2. cubiertos, 30 terraza, formidables vistas. Calefacción individual, chimenea, facilidades.

Mario Darder Andreu
AGENTE PROPIEDAD INMOBILIARIA ESPECIALIZADO EN
Traspasos, Compra-Venta y Alquileres de Locales Comerciales, Industriales, Negocios, Industrias y Solares Industriales

Avda. Alejandro Rosselló, 15-3ª planta
(Edificio Minaco) Teléfono: 21 08 49

COMERCIANTE en esta seccion un mercado de 500.000 personas le esperan

AQUI ESTA SU VIVIENDA
PLAZA GARCIA ORELL, ESQUINA C/. BARCELO Y COMBIS

pisos y áticos terminados
Construcción de 1ª calidad
4 dormitorios; 2 baños completos;
calefacción individual. Aparcamientos
INFORMACION EN EL MISMO EDIFICIO Y EN:
INMOBILIARIA TEIX
c/ Padre Atanasio, 11, entlo. Tels.• 22 25 89 • 22 18 11
PALMA

PARTICULAR VENDE
CA SES RAFALETAS en solar de 700 m2., calle Calvo Sotelo, esquina calle Rafaletas. Trato directo.
Informes: Calle Salud, 57 - A. Palma.

SE ADMINISTRAN edificios en régimen de comunidad de propietarios GARCIA Administraciones. C/. Capitán Salom núm. 12-4.º-A Telf. 299572. (19)

1
HIPOTECAS

HIPOTECAS y PRESTAMOS con rapidez y economía José Anselmo Clavé, 18, 1.º, de 10 a 1. Tel 216941 (18)

2
SOLARES Y TERRENOS

CABANETA. vendo solar de 4.000 m2. Vista panorámica Tel 225381 (10)

VENDO SOLAR C'an Picafort, 800 m2, zona residencial, oportunidad. Teléfono 215971. (11)

VENDO SOLAR vallado 10 x 28 mts., situación c/. Estelrich Artigues, «El Rafal». Precio: 900 000 ptas Tel.: 252129 (18)

SOLAR privilegiada situación, idónea comunidad 12 viviendas lujo construcción precio coste Tengo anteproyecto Directamente Barceló Tel. 215840 (17)

LA RAPITA: particular compraría solar de unos 400 m2 a particular (no intermediarios). Oferta teléfono 296492. (16)

PARTICULAR a particular. Vendo terreno con dos pisos edificados y bajos. Edificable seis pisos, ático, 240 metros cuadrados. Calle Archiduque Luis Salvador, Zona Plaza Toros. Teléfono 253110, tardes. (28)

VENDO solar Cala Ratjada 1.200 m2, vista mar, árboles, agua, electricidad, pesetas 1.200.000 propiedad. Telf.: 285696. (16)

VENDO solar casco Puigpuñent 300 m2, vista despejada ptas. 700.000, propiedad. Informes 285696. (13)

VENDO solar 517 m2, hace esquina, 3.000 pts. m2, Rafal. Telf.: 227197. (12)

VENDO solar Polígono de la Paz, 1.192 m2, a 1.200 m2. Telf.: 227197. (13)

COSTA D'EN BLANES vendo magnífico solar 1.000 m2, muy llano, con preciosa vista. Trato directo con propietario Tel. 680485. (19)

PARCELACION «SON OLIVER». Parcelación rústica situada entre Sant Jordi y S'Aranjassa, vendemos parcelas desde 15.000 m2, adaptables para grupos de 3 ó 4 familias. Servicios totalmente terminados. Aprobada por el Excmo. Ayuntamiento y listo para empezar a construir. Entrada 20% y resto a convenir, con primer año sin intereses. Telfs.: 211197 y 266805 y desde 8 noche 278983. Le acompañamos a visitar la parcelación a cualquier hora, incluso sábados y domingos. (71)

3
LOCALES Y DESPACHOS

DESPACHO 80 m2, cerca Avenidas, aseo, exterior. Precio 900.000 pesetas. Facilidades. OLIVER MATEU Tel 210640. (15)

VENDO aparcamiento en Santa Catalina. Informes, Tel 297388 252670. (10)

SANTA CATALINA local 800 m2., posibilidad dividir a 15.000 ptas m2. amplias facilidades. Fincas VAQUER Tel. 235155. (17)

LOCAL ZONA PLAZA TOROS. 9'5 m. fachada superficie 110 m2, más 175 m2 de sótano, exento contribución y derechos reales. 3.200.000, muchas facilidades. ARCAS MARTI. 214349 (26)

OFICINA ZONA PLAZA TOROS. Superficie 275 m2, 3.950.000, exento contribución y derechos reales. Facilidades. ARCAS MARTI. 214349. (16)

ALQUILO local 80 m. con fuerza motriz, Molinar. Informes Hostal Perú. Teléfono 211934. (13)

VENDO o alquilo local y sótano en C/. Aragón, 380-A, bonitas salas para bingo. Telf.: 276892. (17)

VENDO local, nuevo, o cambio por rústica. Informes 42 Marqués de la Cenia. Chips-Crem-Bar. (16)

ALQUILO local 320 m2 con teléfono, La Soledad, entradas dos calles. Teléf.: 282339. (13)

PAGUERA vendo local comercial de 150 m2 con teléfono. Condiciones a convenir. Construcciones Artis. Tel. 686296 (16)

INMOBILIARIA FELIV
Avda. JAIME III, 17-3º-Tel. 217122

LOCAL EN C/. BALMES de 445 m2 útiles con posibilidad de construir un altillo suplementario. Precio oportunidad. Tels.: 223625 y 211197. (21)

LOCALES EN SOMETIMES PARK: vendemos locales desde 20 m2 hasta 120 m2 en los bajos del más lujoso conjunto residencial de la Playa de Palma. Buenas condiciones económicas. Tels.: 266805 y 211197, a partir de las 8 noche 278983 (37)

LOCALES EN LA RIBERA: en Playa de Palma (detrás hotel Kontiki) quedan dos últimos locales. Magnífica oportunidad. Informes teléfonos 223625 y 211197. Noches telf. 278983. (26)

GRANDES LOCALES, emplazados en calle Calvo Sotelo, con salida indistinta por bahía de Ca'n Barbará, 2 plantas bajas de 391 y 444 m2, más tres plantas superpuestas de 274, 350 y 381 m2, pueden venderse por separado o conjuntamente. Estos locales resultan especialmente idóneos para oficinas, talleres, salones de recreo, etc. Informes Teléfonos: 211197 y 223625. (56)

DESPACHOS en edificio Reina, superficies desde 40 m2, posibilidad de adquirir una planta entera, acondicionados con todos los servicios. Tels.: 211197 y 223625. (23)

DESPACHO EN AVENIDAS: en la zona más céntrica de las Avenidas vendemos despacho de 90 m2 útiles. Totalmente acondicionado. Tels.: 211197 y 223625. (23)

BUSCO LOCAL
PARA ALQUILAR
Zonas de Palma Nova Magalluf o Playa de Palma.
Informes: Sr. Palau, Paseo Marítimo, 16
Teléfono: 23.77.55.

VENDO BAR RESTAURANTE
Bien equipado, zona turística.
Escribir a: Serra Asociados
Aragón, 40 - 1º C. Ref II

4
FINCAS

POLLENSA: dos cuarteradas tierra buena con caseta y pazo, higueras y almendros, lindante carretera, 1.600.000 ptas. BESTARD. Tel. 461940 (19)

VENDO fincas rústicas, casitas de campo y chalets. Informes de 9 a 1 al teléfono 461940. (15)

ALGAIDA zona Las Maiolas: media cuarterada con higueras, 190.000 ptas. BESTARD. Tel. 461940 (13)

CARRETERA DE ALGAIDA a Santa Eugenia: dos cuarteradas con bonita vista, cercado pared, varias higueras, electricidad al borde, 675.000 pts. BESTARD. Tel. 461940. (23)

LAS MAIOLAS: 17 kms. Palma, 2.650 m2 pinar, agua y electricidad al borde, 365.000 ptas. BESTARD. Telf. 461940. (18)

CARRETERA DE ALGAIDA a Pina: caseta nueva con chimenea, aljibe y aseo, varios almendros, 450.000 ptas. BESTARD. Teléfono 461940. (19)

CARRETERA DE MANACOR 17 kms. Palma: seis cuarteradas, cercado pared con casas y otras dependencias, cuatro cuarteradas, huerto con riego por aspersión, naranjos y frutales, resto pinar, 6.800.000 ptas. BESTARD Telf. 461940. (31)

SANTA MARIA: tres cuartones tierra buena, 375.000 ptas BESTARD. Tl. 461940 (11)

CONSELL: un cuartón tierra buena, bonita situación, 165.000 ptas. BESTARD. Tel. 461940. (12)

SANTA MARIA: caseta con chimenea y terrazo, 625.000 ptas. BESTARD. Teléfono 461940 (12)

BAÑALBUFAR. Preciosa finca 2.770 mts., junto al mar, lado pueblo, propio edificar chalet, 3.000.000. ARCAS MARTI. 214349. (18)

BAÑALBUFAR. Finca 7.700 mts., olivos, frutales y pinos, sitio tranquilo, 700.000 ARCAS MARTI. 214349. (15)

S'ARRACO. Casa perfecto estado, patio, sala comedor, cocina, 6 habitaciones, baño, garaje, luz, agua, 1.600.000. ARCAS MARTI. 214349. (19)

ANDRAITX. Preciosa finca 7.000 mts., cercada almendros, higueras, pocos pinos, vista puerto Andraitx, 900.000. ARCAS MARTI. 214349. (17)

M.C.D. 2022

ANUNCIOS ECONOMICOS

SE RECIBEN EN AGENCIAS DE PUBLICIDAD
Y EN NUESTRAS OFICINAS: PASEO MALLORCA, 29
CONSULTENOS: TEL. 23 11 77

DOMINGOS Y MARTES: 5 PTAS. PALABRA
MIERCOLES A SABADOS: 4 PTAS PALABRA (MINIMO 10 PALABRAS)

GUIA DE SECCIONES

BOLSA INMOBILIARIA

1 HIPOTECAS
2 SOLARES Y TERRENOS
3 LOCALES Y DESPACHOS
4 FINCAS
5 ALQUILERES
6 CHALETS
7 APARTAMENTOS
8 PISOS Y CASAS
9 TRASPASOS

BOLSA DEL MOTOR

10 MOTOCICLETAS
11 CAMIONES
12 AUTOMOVILES

BOLSA DEL TRABAJO

13 DESEAN TRABAJO
14 OFRECEN TRABAJO

OTRAS SECCIONES

15 HOSPEDAJES
16 ENSEÑANZAS
17 MUSICA
18 RADIO Y TV
19 NAUTICA
20 COMPRAS
21 VENTAS
22 PERDIDAS
23 TRANSPORTES
24 PERROS
25 DIVERSOS

4 FINCAS

BINISALEM, Casa payesa centro pueblo, sala comedor, 4 habitaciones, patio luz, agua, 650.000. ARCAS MARTI. 214349. (16)

CARRETERA SOLLER, Kilómetro 5, finca 6.337 mts., almendros, agua, luz al lado 2.200.000. ARCAS MARTI. 214349. (17)

ANDRAITX, Preciosa finca 7.000 mts., casa en ruinas, cisterna, almendros, vista Puerto Andraitx, 1.900.000. ARCAS MARTI. 214349. (18)

ESPORLAS, Finca casita aperos, 1 cuarterada almendros, cercada, vistas panorámicas, 950.000. ARCAS MARTI. 214349. (15)

ESPORLAS, Finca con casa payesa, 6 cuarteradas, cisterna, estanque, frutales, almendros, olivos, cercada pared, vistas panorámicas, 4.200.000. ARCAS MARTI. 214349. (21)

ESPORLAS, Finca, casita campo, cisterna, 1 cuarterada, almendros, muchos frutales, cercada pie carretera, 1.150.000 ARCAS MARTI. 214349. (18)

CASITAS DE CAMPO alquilo o vendo, con un cuartón aproximado y almendros, a 18 kms. de Palma. Tratos directos con el constructor. Tel.: 622053. (24)

PUERTO DE ANDRAITX, rústica 3.500 m2 aproxim., con proyecto de construcción aprobado, 1 km del Puerto Andraitx. Precio: 1.300.000 ptas. MANSO. 686388. (22)

A 4 KM. PLAZA CORT finca 8.000 mts., con casa piedra de carácter mallorquín, luz, agua, 3 dormitorios, baño, cocina, muy buen estado, 5.500.000 Facilidades. Telf. 237111. (27)

SE VENDE parcela rústica 15.000 m., cerca Establiments, carreteras asfaltadas, luz. Informes Teléf. 236548 (14)

SE VENDE de 14.000 a 35.000 m2. en Establiments (Secar de La Real), junto carretera. Telf.: 227077 (20)

VENDO casa rústica Puigpuñent, jardín, cisterna, buena vista, 980.000 ptas., propiedad. Infor.: 285696. (13)

CAMINO DE CAJA PI vendo chalet con tres habitaciones, sala comedor, baño completo, etc. Total edificado 105 m2, total terreno 2.000 m2, con almendros. Fecha entrega mayo 78. Telf.: 234801. (30)

5 ALQUILERES

ALQUILER TELEVISORES LA BOLSA DEL TELEVISOR Pza Arzobispo Miralles 8-A Teléfono 216550.

BELT INMOBILIARIA, alquileres de todas clases. Avd A. Rossellò, 49-1.º Edificio Minaco. Teléfonos 22211 — 227219 — 225627 (17)

APARTAMENTOS, piscina, tenis, playas pinos Urbanización Sol de Mallorca Teléfono 681398 (10)

INTERESAN pisos para alquilar con o sin muebles. Agencia FERNANDEZ. Tel. 215251. (12)

OFRECEMOS pisos amueblados para alquilar, todas zonas. Agencia FERNANDEZ. Tel. 216680. (12)

PROPIETARIOS, necesitamos pisos y chalets para alquilar. MASJAUME. Avd. Alejandro Rosselló, 24. Tel. 464250. (14)

ALQUILER televisores. Tele-Hogar. Nicolás de Pax, 16. (11)

NECESITAMOS, para alquilar pisos con y sin muebles, en cualquier zona de Palma. FINCAS PALMA. Plaza Santa Catalina Thomás, 18 (20)

MASJAUME, Av. A. Rosselló, 24. Balmes, ático espléndidas vistas, 130 m. terraza, 4 dormitorios. (14)

MASJAUME, Av. A. Rosselló, 24. En La Soledad, planta baja por 5.000,— ptas. (14)

MASJAUME, Avd. Alejandro Rosselló, 24. Junto Jaime III piso sin muebles con teléfono. (13)

MASJAUME, Avd. Alejandro Rosselló, 24. En María Cristina, piso 4 dormitorios. (11)

ALQUILER TELEVISORES máxima garantía BOLSA DEL TELEVISOR Plaza Arzobispo Miralles 8-A Teléf 216550 (14)

PASEO MARITIMO se alquilan estudios amueblados a partir de 6.500 ptas. mensuales. Informes Tel. 231309 (15)

SE ALQUILA local 200 m2, zona Pza. Toros. Apto industria-almacén, con teléfono. Su agente: MARIO DARDER ANDREU. Teléf. 210849. (20)

ALQUILO ático sin muebles, 3 dormitorios, sala y comedor baño y aseo. Gral. Riera, 28. Razón teléfono 252228 ó portería (20)

DE PARTICULAR a particular alquilo chalet amueblado en Palma Nova, calle Maestro Nicolau, 19: 4 habitaciones, 3 baños, terraza y garaje, 15.000 pesetas mes Telf.: 234239. (26)

DE PARTICULAR a particular: busco piso sin muebles 3/4 habitaciones, en calle amplia y soleada, Sr. GARCIA. Tel.: 241424. (20)

ALQUILO planta baja semichalet, amueblado en Amanecer. Telf.: 252337. (10)

ALQUILARIA chalet 3 habitaciones, Paguera - Toro. Teléfono 233729 14 - 16. (10)

ALQUILO apartamentos amueblados Arenal y viviendas para militares. Teléfono 216781. (10)

DESEO alquilar un chalet en el campo, primero de mayo hasta primero de noviembre. Si es posible con piscina. Telf. 217420. (21)

DESEARIA en alquiler chalet o casa con jardín en Palma o línea de autobús. Telf.: 235077, de 7 a 8 tarde. (21)

PARTICULAR alquilo apartamento en Torremar. Informes teléfono 464438. (10)

BUSCO para alquilar casa o chalet con jardín por larga temporada. Tel. 289141. (13)

ALQUILO local entresuelo, cerca Borne. Telf.: 211750. (10)

ALQUILO edificio antiguo tres plantas cerca Borne. Telf.: 211750. (10)

ILLETAS: alquilo apartamento un dormitorio doble, amueblado, Telf.: 461601 - 282800. (10)

ALQUILO

restaurante centro Palma en pleno funcionamiento. Telf.: 213428.

6 CHALETS

CONSELL, Chaletito, salón comedor, chimenea, cisterna, 2 habitaciones, terraza, cocina, baño completo, 1.900 mts. almendros, 1.200.000. Facilidades. ARCAS MARTI. 214349. (15)

PROPIETARIOS

Por gran demanda necesitamos pisos nuevos y usados, plantas bajas, chalets y apartamentos. «LLAMENOS» INMOBILIARIA ALBERTI. Calle Velázquez 10, entlo. Teléfonos: 22.22.92 y 22.28.71.

7 APARTAMENTOS

CALA BLAVA vendo apartamentos 2 dormitorios dobles con armarios, sala comedor, gran terraza, magnífica vista sobre la bahía, baño completo, cocina con armarios Precio 1.500.000 ptas Forma de pago a convenir con el comprador, según sus posibilidades. Tel. 252699. (39)

SANTA PONSA, Apto. 1 dormitorio, completamente amueblado y equipado, 100 m. playa, grande. Precio: 730.000 ptas. MANSO. 686388. (18)

CAMP DE MAR, Aptos. gran categoría sobre la playa, piscina, zona residencial, extraordinarias vistas, orientación sur, 2/3 dorm., 2 baños, cocina, salón-comedor, terraza, aparcamiento. Precio desde ptas. 2.960.000. MANSO. 686388. (31)

ZONA CALA MAYOR, particular vende estudio amueblado todo confort, vista mar. Precio 375.000 ptas. Facilidades. Telf. 237111. (17)

A 15 KMS. PALMA, zona El Toro. Apartamento estudio, todo equipado, vista mar y montaña. Sobre la playa. Precio: 585.000 ptas. Facilidades. Telf. 237111. (24)

ZONA CALA MAYOR. Particular vende pisito, 1 hab. doble, salón comedor, baño, cocina, terraza. Vista mar. Amueblado. Pesetas: 650.000. Facilidades. Teléfono 237111. (22)

A 15 KMS. PALMA zona El Toro. Particular vende piso 2 dormitorios, salón, comedor, baño, cocina, todo equipado. Completamente enmoquetado, vista mar y montaña, grandes terrazas sobre la playa. Pesetas: 1.575.000. Facilidades. Teléfono 237111. (35)

PARTICULAR vende apartamento estudio frente Palacio Marivent. Contado 550.000. Razón Librería Marivent, Calvo Sotelo, 244 (15)

ZONA SOMETIMES: a 100 m. de la playa (detrás del hotel Kontiki) vendemos apartamentos de 2 habitaciones, zona muy tranquila, rodeado de jardines, piscina y parking propio. Tels.: 211197 y 266805, noche telf.: 278983. (35)

EN ALCUDIA: vendemos apartamentos en primera línea de 1, 2 y 3 habitaciones, emplazados a la orilla del mar y una zona muy tranquila. Tls.: 223625 y 211197. (28)

PORTO PETRO, vendo magnífico chalet. Tel. 225381. (10)

CONSELL, Chaletito, salón comedor, 2 habitaciones, aseo completo, cisterna, terraza, almendros, 1.300 mts. Facilidades, 950.000. ARCAS MARTI. 214349. (19)

PARTICULAR a particular compraría pequeño chalet Costa d'En Blanes, Portals Nous, San Agustín o Palma Nova. Teléfono 675339. (18)

GRAN OCASION: Por traslado, vendo chalet Cala Blava, panorámica bahía, 3 plantas, 600 mts. construidos, 1.400 solar, acabados lujo, magnífico jardín, teléfono, calefacción, garaje. Razón 289607. (26)

EN SOMETIMES PARK: vendemos apartamentos de 2, 3 y 4 habitaciones ubicados en un conjunto residencial de alto standing, amplias terrazas con fantásticas vistas. Tel.: 266805 y 211197. (28)

ZONA ARENAL: apartamento con o sin muebles, 4 dormitorios, 1.500.000. Facilidades, 210322. (12)

8 PISOS Y CASAS

CALLE INDUSTRIA, orientación sur Exentos contribución. 3 y 4 dormitorios, baño y aseo Garaje opcional Precio: desde pesetas: 1.500.000 Contrato 250.000 ptas Resto a convenir Teléfono 297388 252670 (27)

ZONA INDUSTRIA, trato directo Pisos 4 dormitorios, baño y aseo. Precio: 1.750.000 ptas Contrato: 250.000 ptas Resto a convenir Telf. 297388-252670. (22)

CALLE INDUSTRIA, directamente del constructor pisos 3 dormitorios, baño y aseo 1.500.000 ptas Contrato 250.000 ptas Resto convenir Telf 297388 - 252670 (21)

ZONA Héroes de Manacor, magnífico chaflán. Un piso por planta, 3 dormitorios, baño y aseo Precio: desde 1.850.000 ptas. Contrato 250.000 ptas Resto a convenir. Telf. 297388 252670 (25)

MUY CENTRICO, silencioso y soleado, vendo 5.º piso, nuevo a estrenar, 136 m2., 3 habitaciones, 2 baños, calefacción, etc. Construcción máxima calidad. 3.400.000 Ptas. Facilidades. Tel. 223633. (27)

PRINCIPIO C/. Aragón: piso 8.º, 4 dormitorios, 2 baños, gran salón-comedor. Tel. 464923 y 463249. (16)

ZONA GENERAL RIERA, directamente constructor, pisos próxima entrega y terminados, 3 y 4 dormitorios. Desde: 950.000 Ptas. Tel. 463249. (19)

PISO, nuevo a estrenar, en Pont D'Inca, 3 dormitorios, baño completo, cocina con galería, exento contribución, ascensor y portero automático. Precio: 1.000.000 ptas. Facilidades. OLIVER MATEU. Telf. 210640 (28)

JUNTO PLAZA MADRID, piso 6º nuevo, 3 dormitorios con armarios, bien distribuído, ascensor y portero automático. Precio: 1.400.000 ptas. OLIVER MATEU. Teléfono: 210640. (23)

PISOS de 2 dormitorios con armarios, cerca Avenidas, calefacción individual a gas ciudad, nuevos a estrenar, ascensor. Precio: 1.400.000 ptas. Facilidades OLIVER MATEU. Telf 210640 (25)

PISO, nuevo a estrenar, calle Arquitecto Bennassar, 4 dormitorios, gran sala-comedor, baño completo y aseo con ducha, ascensor y portero automático Precio: 2.300.000 ptas. Facilidades OLIVER MATEU. Telf. 210640 (30)

PISOS zona Luis Vives, 4 dormitorios, 2 baños, sala-comedor grande, cocina amueblada, terraza 20 m2., calefacción, acabados de primera calidad Precio: Desde 3.300.000 ptas. Buenas facilidades. OLIVER MATEU Telf. 210640. (30)

SANTA CATALINA, 4 dormitorios, baño, aseo, cocina etc. 1.850.000 ptas. Facilidades. Fincas VAQUER. Telf.: 235155. (15)

FORTI piso 4.º sin ascensor, 2 dormitorios, baño, 900.000 ptas. amplias facilidades. Fincas VAQUER. Telf.: 235155 (16)

CERCA CINE Rívoli, 3 dormitorios, baño, teléfono, etc. 1.575.000 ptas facilidades. Fincas VAQUER. Telf.: 235155. (15)

PLAZA COLUMNAS, ático 3 dormitorios, baño, terraza, 1.700.000 ptas a convenir Fincas VAQUER. Teléfono 235155. (15)

SON ARMADANS, 4 dormitorios, 2 baños, cocina equipada, calefacción, etc. 2.650.000 ptas Entrada 500.000 ptas. resto 5 y 10 años. Fincas VAQUER. Teléfono 235155. (23)

RAFAL, 3 dormitorios, baño, aseo, ducha, gran sala comedor, etc. 1.300.000 ptas. entrada 300.000 ptas. resto 10 años. Fincas VAQUER. Telf.: 235155. (22)

OPORTUNIDAD, zona Blanquerna, magnífico 3 piso, 3 dormitorios, sala comedor, baño, cocina, terrado, muy buen estado, 800.000 ptas. Facilidades. Teléfono 256664. (21)

SON FORTEZA, vendo 5.º piso 80 m2, 3 dormitorios, baño, cocina, salón-comedor y terraza. Precio: 830 mil ptas. Pago en 10 años. Tel 237339. (24)

EN SON XIGALA se venden pisos 130.000 ptas. entrada y 8.500 mensuales, llaves en mano. Informes: Jaime III, núm. 23, 4.º-2.ª Teléf.: 213108. (24)

ZONA PZA. ESPAÑA, vendemos pisos terminados de 2, 3 y 4 dormitorios, Aticos y aparcamientos. Facilidades de pago Construcciones VIDAL, S. A. Telf.: 250523. Sábados tarde y domingos mañana abierto. (22)

CAMBIARIA primer piso en calle Tiziano, pocos gastos de comunidad, sin ascensor ni portería, por casa rústica con agua y luz, con terreno y cerca de Palma Telf. 222529 - 236655 (29)

PUERTO POLLENSA: Piso tres habitaciones dobles con armarios empotrados, salón comedor, cocina, baño y aseo. 1.700.000 ptas. 15 años facilidades. BESTARD. Tel. 461940. (23)

INMOBILIARIA FELIU
Avda. JAIME III, 17-3º-Tel. 217122

ZONA VALLDEMOSA. Piso lujo 130 m2, 4 dormitorios, 2 baños, comedor, chimenea, cocina amueblada, 2 terrazas, calefacción individual, aislamientos, opción garaje, 2.300.000 Facilidades. ARCAS MARTI. 214349. (26)

ZONA RIVOLI. Pisos lujo, 140 m2, 4 dormitorios dobles, 3 baños, cocina, salón-comedor, chimenea, 2 terrazas, garaje, piso por planta, 3.400.000. Facilidades. ARCAS MARTI 214349 (26)

ZONA COLL DEN REBASSA A 100 m del mar, 2 dormitorios, 1 baño, cocina, terraza, 950.000. Facilidades. ARCAS MARTI. 214349 (19)

ZONA JUAN CRESPI. Pisos lujo, 130 m2, 4 dormitorios dobles, cocina, despensa, 2 baños, 1 comedor, 2.300.000 Facilidades ARCAS MARTI. 214349. (22)

ZONA EUSEBIO ESTADA. Pisos 4 dormitorios, baño, aseo, comedor, cocina, 1.500.000. Entrada 300.000, resto mensualidades. ARCAS MARTI. 214349. (19)

ZONA LA SOLEDAD. Pisos 136 m2, 4 dormitorios, 2 baños, comedor, cocina, terraza, desde 1.850.000, entrada 200.000, resto mensualidades, de 15.000 ARCAS MARTI. 214349. (25)

ZONA REYES CATOLICOS. 4 dormitorios dobles, comedor, cocina, galería, baño, aseo, 1.700.000. Facilidades. ARCAS MARTI. 214349. (17)

ZONA 31 DE DICIEMBRE. Pisos 125 m2, 4 dormitorios, comedor, cocina, baño, aseo inmejorables calidades, 2.200.000, grandes facilidades. ARCAS MARTI. 214349. (21)

ZONA PLAZA DE TOROS. Pisos lujo 3 dormitorios dobles, comedor, cocina, 2 baños, garaje, 2.400.000. Facilidades. ARCAS MARTI. 214349. (19)

ZONA 31 DE DICIEMBRE. Atico lujo, 3 dormitorios, salón comedor, chimenea, terraza, baño, cocina equipada, sol todo el día, 3.500.000, muchas facilidades. ARCAS MARTI. 214349 (25)

PISOS Y ATICOS
LLAVES EN MANO

— MUY SOLEADOS. — Amplios y bien distribuidos.
— 3-4 dormitorios dobles, sala-comedor, baño, aseo, coladuría, cocina, terrazas, gas ciudad, madera norte, portero automático, antena colectiva para VHF, UHF, FM, y teléfono. — Buena construcción.

Visítenos en c/. Naranjo, 48 (Rafal) en horas laborables y
SABADO TODO EL DIA FACILIDADES 10 AÑOS
Construcciones
JAIME GIBERT RUIZ-FUNES
Vía Alemania, 15
Tfs.: 21 27 05 — 21 19 46

M.C.D. 2022

ANUNCIOS ECONOMICOS

SE RECIBEN EN AGENCIAS DE PUBLICIDAD
Y EN NUESTRAS OFICINAS: PASEO MALLORCA, 29
CONSULTENOS: TEL. 23 11 77

DOMINGOS Y MARTES: 5 PTAS. PALABRA
MIERCOLES A SABADOS: 4 PTAS PALABRA (MINIMO 10 PALABRAS)

8 PISOS Y CASAS

ZONA BALMES. Edificio piso por planta, 3 dormitorios dobles, baño, aseo, cocina comedor, 1.600.000. Facilidades. ARCAS MARTI. 214349. (19)

ZONA ES FORTI. Pisos lujo, 131 m2, 4 dormitorios dobles, 2 baños, cocina, sala comedor, terraza, piso por planta, 2.750.000. Facilidades. ARCAS MARTI. 214349 (25)

PISOS EN PALMA. Con fantástica vista panorámica, buenas calidades, 155 m2, desde 3.150.000. Facilidades. ARCAS MARTI. 214349 (18)

VENDO planta baja y un piso. zona Capitol. Buen estado. techo libre. Idóneo para almacén . vivienda, 4.000.000 Ptas Facilidades. Tel 223633. (21)

EL ARENAL. Directamente del constructor. Venta locales comerciales pisos, áticos. Tres-cuatro dormitorios. Salón-comedor. Terrazas Dos baños Cocina equipada Acabados primera calidad. Informes en obra calle Cannas, esquina Amilcar. Tel. 212345. (32)

ATICO en c/. Aragón, tres dorm., terraza, 1.950.000. General Riera, tres dorm., dos terrazas, 1.500.000 c/. San Joaquín, dos dormit., 1.400 000 Telf 227077 (23)

VENDO planta baja y televisor en buen estado. Tel. 243560. (10)

ZONA ESTACIONES, piso en calle Son Campos, de 3 dormitorio, baño, aseo y cocina con muebles 293483 (17)

PORTO CRISTO. Se vende piso y se alquila ático. Teléfono 216772. (11)

ZONA: MOLINAR, COLL D'EN REBASSA y CIUDAD JARDIN: venta de pisos de PROTECCION OFICIAL directamente del constructor, 4 dormitorios, 2 baños y grandes terrazas, muy soleados, junto al mar. GRANDES FACILIDADES. Teléfono 270452. (33)

ZONA AVENIDAS: pisos 3 dormitorios, 2.100 000. Facilidades. 210322. (10)

ZONA ARAGON: pisos lujo 4 dormitorios, calefacción. Precio interesante, 210322. (10)

ZONA PROGRESO: pisos 3 dormitorios, 1.600.000. Facilidades. 210322. (10)

ZONA PEDRO GARAU: ático 3 dormitorios, 1.850.000. Facilidades. 210322. (10)

ATICO DUPLEX de gran lujo situado en el Paseo Marítimo, con maravillosas terrazas con vistas sobre la bahía, la Seo y Bellver, superficie con terraza 582 m2, 5 habitaciones con baños independientes. Tels.: 211197 y 223625 (37)

PISO ULTIMO en c/. Aldea del Cariño de 3 habitaciones, muy bien distribuido el espacio. Precio 1.300.000 ptas., con facilidades. Tels. 211197 y 223625. (24)

EN CALVO SOTELO: apartamento de 2 habitaciones, situado en finca sin ascensor ni portería, 1.350.000 ptas., con facilidades. Tls. 211197 y 223625. (22)

DOS PISOS DE LUJO quedan en calle Calvo Sotelo de 4 habitaciones, acabados con azulejos y maderas de lujo, excelentes vistas sobre la bahía y Bellver. Informes teléfonos: 223625 y 211197 (31)

CALLE INDUSTRIA

Directamente del constructor grandes pisos 3 y 4 dormitorios dobles, 2 baños grandes terrazas Precio desde: 1.800.000'— pesetas Contrato 250.000'— pesetas Resto a convenir Teléfonos: 29.73 88 — 25.26.70

DIRECTAMENTE DEL CONSTRUCTOR

Pisos y áticos de 3 y 4 dormitorios, 2 baños, exentos contribución, aparcamiento opcional. zona Eusebio Estada, contrato 150.000 ptas. Resto a convenir. Teléfonos: 29.73.88—25.26.70

VENDO

Segundo piso lujo en Son Dameto, 280 m2. construidos más 120 m2. terrazas, 4 dormitorios dobles, 4 baños completos, salón, sala, comedor, cocina y comedor de día, calefacción central, trastero de 25 m2., garaje dos coches, piscina y tenis. INFORMES. Teléfono 23.32.63, de 20 a 22 horas.

9 TRASPASOS

JUGUETERIA, confección infantil. Apto otro negocio, c/. Aragón, 80 m2 más sótano. Su agente MARIO DARDER ANDREU. Teléf. 210849. (19)

SE TRASPASA sucursal de panadería y pastelería. Información al núm. 272415, todo el día. (13)

TRASPASO tienda decorada con estanterías en Padre Molina, 28, tiene las dos corrientes, para cualquier clase de negocio. Informes teléfono 295947. (21)

POR NO PODER ATENDER se traspasa bar restaurante en Rafal Nou. Informes: c/. Hiedra, 108 (Teléfono 242908). Atenderá Sr. Juan Hervias. (21)

GRAN OCASION. Traspaso peluquería caballeros por no poder atender debidamente, muy interesante. Facilidades 277920, mañanas. (15)

SE TRASPASA salón de estética en colaboración con peluquería de lujo en centro Palma. Tel.: 211835. (16)

POR NO PODER ATENDER vendo panadería. Informes c/. Alberca núm. 36, travesía c/. Aragón. (14)

SE VENDE o se traspasa bar-bodega barriada Son Cotoner. Informes Monsserrate Mascaró, 60, 1.º-2.ª. (16)

TRASPASO en Arenal cafetería completamente instalada, funcionando. Verla-Tratar 262058. (10)

OPORTUNIDAD: Colmado con vivienda, bien equipado Traspaso solamente género. Alquiler bajo. Informes Telf 270096. (14)

OCASION. Traspaso pescadería, mucha clientela. Teléfono 294784. (10)

PARTICULAR traspasa cafetería, buena clientela, sitio céntrico, montaje de 1.ª, en pleno funcionamiento, libre de personal, precio interesante, doy facilidades Teléfono 237895. (22)

TRASPASO peluquería situada entre Maravillas y Arenal, buena clientela. Teléfono 283188 (11)

TRASPASO droguería por no poder atender distribuidor de gas. Informes: misma tienda. San Rafael, 45. (15)

SUPERMERCADO en Paguera se vende completamente equipado y funcionando. Facilidades de pago. Telf.: 686821 (14)

POR MARCHAR a la península traspaso mercería y perfumería en pleno rendimiento. Instalaciones modernas. Precio interesante. Informes de 3 a 6. Teléf.: 254893 (23)

SE TRASPASA colmado en Son Cladera por motivos personales, con conservadora grande, congeladora, perfectamente equipado, 80 m2. 130.000 a 140.000 ptas. caja semanal. Desmontable. Precio a convenir o haciendo inventario. Telf.: 256811 - 12, preguntar Sr. Vicente, horas oficina. (37)

TRASPASO buena peluquería con alquiler bajo, en zona privilegiada. Para informes en el 285804. (14)

TRASPASO tienda en plaza Mayor. Alquier 15.000. Teléfono 460398, mediodía y a partir de 8 noche. (16)

BOLSA DEL MOTOR

10 MOTOCICLETAS

SANGLAS 400 eléctrica PM-J, varias ocasión, 500 MILLAS. Héroes de Manacor, 43. Telf.: 464883. (15)

VESPA-75 compraría, buen estado. Telf. 601305. (10)

12 AUTOMOVILES

GARAGE METROPOL. Vendo automóviles todos los modelos, perfectamente repasados y garantizados. OFERTAS: Seat 131 Especial, 1.430, 124 LS, 124 Sport 1.800, 124, 127 2 y 3 puertas, 133, 850 N y E, 600 E y D, 1.500 Diesel, 124 Diesel, Renault R-12 S, R-5, R-8, R-4, Citroen GS, C-8 familiar, C-8 Diane, Simca 1.200 S y GL, Simca 1.000. Mini 850, Mini 1.000, Citroen Tiburón 20 DS automático, Ford Talmus. Motos facilidades hasta 4 años. Cambios. C/. Gabriel Llabrés, 10. Telf.: 275031 (junto Cine Metropolitán Palace). (94)

PARTICULAR vende 850 Coupé, motor nuevo. Cafetería DELTA 170, de 4 a 12. Teléfono 212094. (13)

LIMPIE el interior de su coche con el SISTEMA SHERLIMP de ALFOMBRAS MOREY. Tel. 277582

COMPRO AL CONTADO coches matrículas altas. Valoración máxima. Aceptamos cambios y facilidades. VENDEMOS: Mercedes 220 compacto impecable; Buick Skaylark; Rover 2.000 PM-K; Seat 124 sport 1.600 varios; 1.430 varios; 124 normal y lujo varios; 127 y 3 puertas; 850 varios; 600 PM-A y más económicos. Avda. Gral. Primo de Rivera, 22 (frente gasolinera Avenidas). (154)

AUTOMOVILES AVENIDA, S. A. Renault 12 normal y super; R-8 varios; R-6 PM-G; Simca 1.200 PM-B; Mini 850 lujo y normal PM-D. Avda. Gral. Primo de Rivera, 22 (frente gasolinera Avenidas). (30)

SABADOS ABIERTO MAÑANAS
GARAJE LA ISLA. Compra venta de automóviles nuevos, usados y antiguos. Vendo Seat 850 PM-G; 850 Especial 4 puertas PM-D; Simca 1.200 GL. PM-H; Gasolina 90 No., 127 PM-H 2, 3 y 4 puertas; Seat 600 D y L; Dyane 6 PM-F; 1.430; 133 PM-F; R-12 PM-C; 4-L; R-8; varios 850 impecables, económicos; Simca 1.000; Morris muy baratos; C-8 PM-B; 124 PM-D; 850 y 600 económicos; Furgoneta 4-F. PM-D. Gordini muy barato, Sport 1.600 con aire acondicionado y cassette, R-6 varios a elegir. Ocasión se admiten cambios y facilidades de pago. Calle Aragón, 67. Telf.: 240197. (112

VENTA RECAMBIOS USADOS todo clase de automóviles. Archiduque Luis Salvador, 122. Tel. 290897.

COMPRO TODA CLASE coches usados y accidentados. Tel. 290897. (10)

SEATS 133 varios, 127, 850 varios y Seat 600. C./ Bolero, 18-20, Tel.: 254749. (15)

SANGLAS 400 E. eléctricas, PM-F Avda. Gral. Primo de Rivera, 22 (frente gasolinera Avenidas. (15)

MOTOAUTO. C/. Cardenal Despuig. 13 Tel. 244122. Compra-venta de motos. Reparación de motocicletas y automóviles en general. Benelli 250 PM-G, 130.000. Sábados abierto de 9 a 12 de la mañana. (30)

SEAT 127 PM-G 3 puertas impecable. AUTOCASION (10)

133 PM-G varios. AUTOCASION. (10)

SIMCA 1.200 GLE PM-C, como nuevo. AUTOCASION. (10)

RENAULT 4-L, 4 marchas, PM. 125.000, en buen estado. AUTOCASION. (11)

SEAT 850 especial, PM. 139 mil, impecable. AUTOCASION. (10)

SEAT 600 PM-D de lujo, impecable. AUTOCASION (10)

SEAT 600 E varios, PM-D. AUTOCASION. (10)

RENAULT R-7 como nuevo, pocos kms. AUTOCASION. (10)

SEAT 850 especial 4 puertas PM 129.000. AUTOCASION. (10)

TENIENTE SANCHEZ BILBAO, 22, Telf.: 244450. Compra-venta y cambio, Simca 1.200 especial, PM-C 127 normal, 127 PM-G, R-6 nuevo, 1.430 impecable, varios, 133 PM-G varios Seat 600 varios, Citroen 2 CV. PM, Simca 1.200 PM-C, R-12, 850 PM-E varios, R-12 PM 166.000 Super, R-6 PM-C impecable, 127 PM-F lujo, R-6 PM-B impecable. (36)

SEAT SPORT 1200 PM-H, Varios solo estrenado. Garantizados. Mínima entrada. Facilidades hasta 4 años. 500 MILLAS. Héroes de Manacor, 43. Teléfono: 464883. (23)

R-6 PM-D impecable. MOREY AUTOMOVILES. Capitán Vila, 38. (10)

R-5 PM-I, sólo estrenado. Avenida Gral. Primo de Rivera, 22 (frente gasolinera Avenidas). (13)

SEAT 600 y 850 todos los modelos desde 20.000 pesetas a 75.000 ptas. Garantizados, mínima entrada. Facilidades hasta 4 años. 500 MILLAS. Héroes de Manacor, 43. Tel. 464883 y Aragón, 178 (junto cruce Vía Cintura). Telf. 241185. (37)

MINI GT. PM-D impecable. Garantizado. Mínima entrada. Facilidades hasta 4 años. 500 MILLAS. Héroes de Manacor, 43. Teléfono: 464883. (20)

RENAULT: R.12, todos los modelos. R.5.TL. R.7. TL. R.8, R.4 y R.6 todos los precios. Garantizados. Mínima entrada. Facilidades hasta 4 años. 500 MILLAS. Héroes de Manacor, 43, Teléfono 464883 y Aragón, 178 (junto cruce Vía Cintura), Telf. 241185. (46)

SEAT 127 y 133 varios PM-I y más económicos, 2, 3 y 4 puertas, garantizados. Mínima entrada, facilidades hasta 4 años. 500 MILLAS Héroes de Manacor, 43. Tel. 464883 y Aragón, 178 (junto cruce Vía Cintura), Tel. 241185. (39)

SEAT SPORT 1800 y 1600, varios garantizados. Mínima entrada. Facilidades hasta 4 años. 500 MILLAS. Héroes de Manacor, 43. Teléfono 464883 y Aragón, 178 (junto cruce Vía Cintura), Telf. 241185. (30)

CITROEN Diane 6 PM-G. Impecable. Garantizado. Mínima entrada. Facilidades hasta 4 años. 500 MILLAS. Héroes de Manacor, 43., Tel. 464883 y Aragón, 178 (junto cruce Vía Cintura). Telf. 241185. (30)

ATENCION 500 MILLAS vendo con poquísima entrada y facilidades hasta 4 años, además garantiza los coches. Más de cien coches para elegir las marcas y modelos. VISITENOS. Héroes de Manacor, 43. Teléfono 464883 y Aragón, 178, (junto cruce Vía Cintura), Telf. 241185. (42)

B.M.W. 1800 llantas, muchos extras, precioso motor nuevo. Garantizado. Mínima entrada. Facilidades hasta 4 años. 500 MILLAS. Aragón, 178 (junto cruce Vía Cintura). Tel. 241185. (27)

R-12 TS. Impecable. Avda. Gral. Primo de Rivera, 22 (frente gasolinera Avenidas). (12)

SEAT 131, 1430 PM-H varios novísimos, garantizados, mínima entrada, facilidades hasta 4 años. 500 MILLAS. Aragón, 178 (junto cruce Vía Cintura), Teléfono 241185. (24)

1.430 y 124 normales y familiares, varios todos los precios. Garantizados. Mínima entrada. Facilidades hasta 4 años. 500 MILLAS. Héroes de Manacor, 43. Teléfono 464883 y Aragón, 178 (junto cruce Vía Cintura), Telf 241185. (34)

RENAULT 7, PM-H, de particular, cassette y extras. Garantizados. Mínima entrada. Facilidades hasta 4 años 500 MILLAS. Aragón, 178 (junto cruce Vía Cintura). Tel. 241185. (26)

SIMCA 1200 LS. gasolina normal, PM-I y PM-H, varios. Garantizados. Mínima entrada. Facilidades hasta 4 años 500 MILLAS. Héroes de Manacor, 43. Teléfono 464883 y Aragón, 178. (junto cruce Vía Cintura), Telf. 241185. (35)

SE VENDE, buen estado, Seat 124, Seat 600, Seat 1.500. Verlos en Pérez Galdós, 17. (15)

AUTOVENTA MANACOR todo en coche usado, disponemos casi todos modelos y marcas. Cambios y facilidades. Avda. Fray Junípero Serra 40 Manacor. (21)

COMPRO al contado coches usados. Automóviles PONS Calle Guillermo Massot, 43. Telf. 290760. (13)

LA MEJOR y más completa exposición de coches usados nacionales e importación. Nacionales: Citroen GS normal y familiar PM-H, Dyane-6, C-8, R-5, R-6 PM-G, R-12 S y N, Seat 127 2 y 3 puertas, 1.430, 850 Coupé 4 faros PM-A, 850 N y E, 133 PM-G, 600-E varios, Simca 1.200 PM-G, Simca 1.000, Austin Cooper 1.200 S preparado grupo 1. Importación: Maserati varios modelos, B.M.W. 2.000, Humber automático, Ford Gougar precio ganga, Fiat 2.300. Cambios y facilidades. EXPOAUTO. Archiduque Luis Salvador 30. (83)

MAS ECONOMICOS, compare precios, R-5, R-6, R-12 familiar, R-12 S, R-8, R-4, Seat 127, 850 Spider capota dura, 850 coupé, 1.430, 124, 850 2 y 4 puertas, 600 E y D, Citroen GS, C-8, C-8 familiar, Dyane-6, Break, Simca 1.200 PM-H, Simca 1.000 baratísimos, Mini Morris, 850 y 1.000, Lancia Rally Coupé 1'3 litros y muchos más. Visítenos. Ahorrará tiempo y dinero. Facilidades y cambios. AUTOJANER Honderos, 19. (67)

PARTICULAR vende Mini GT PM-A, perfecto estado. Telf.: 233151 por las noches.

PARTICULAR vende 850 Mini, última serie. Tl. 280436. (10)

850 ESPECIAL, 4 puertas, lujo. Garaje ESPAÑOL. Aragón, 19. (10)

AUTOMOVILES TODAS MARCAS Y MODELOS, nuevos y de ocasión. Nuevos: precios fábrica, valoramos mejor su usado. Compruébelo. Cambios y facilidades, con garantía escrita Renault-5 GTL semi nuevo, R-5 N, R-6 PM-D impecable, R12 S, R-4 L PM-D, Alpine 1.300, Seat 124 PM-B, 124 N barato, 850 varios, 850 especial 4 puertas, 600-E PM-C, 600 E y 600 N desde 10.000 pesetas, 1.500 bifaro gas-oil, 131, 1.430 PM-H. 1.430, 1.600, Seat 133 normal, Mini 850 1.275 C, Simca 1.200 especial PM-E, Citroen 2 cv., Dyane-6, C-8, Lancha Glastron V-184, vendo o cambio por coche u otra embarcación. Sábados abierto. (97)

CITROEN GS PM-I. Sólo estrenado. Avda. Gral. Primo de Rivera, 22 (frente gasolinera Avenidas) (13)

VENDO R-12 PM 156.000. Garantizado. Autos BEVERLEY. Telf. 299889. (11)

VENDO Citroen GS PM-E; Garantizado. Autos BEVERLEY. Telf. 299889. (10)

VENDO Seat 132-1.800, aire acondicionado. Autos BEVERLEY. Telf. 299889. (10)

VENDO Chrysler 180 PM-H, 3 meses garantía. Autos BEVERLEY Telf. 299889. (12)

VENDO Mini 1.000-L PM-161.000, con garantía. Autos BEVERLEY Tl 299889. (12)

VENDO Simca 1.200 PM-E. Autos BEVERLEY Teléf.: 299889. (10)

VENDO Dyane PM-161.000. Autos BEVERLEY Teléf.: 299889. (10)

VENDO 2 CV PM-109.000. Autos BEVERLEY. Teléf.: 299889. (10)

RENAULT-6 impecable y 4-L Super. Garaje MUNDIAL. Margarita Caimari, 7. (10)

PARTICULAR vende Seat 600 E PM-D impecable, 85.000 ptas. Telf.: 613255. (11)

PARTICULAR
vende Seat 850 Sport (4 faros), impecable. Tel. 243437

SEAT VENDEDOR AUTORIZADO
GARAU Automoviles
C/. BALMES, 44 C/. E. ESTADA, 46
TEL. 25 21 70

COMPRA
VENTA
CAMBIO
DE COCHES

NUEVOS: Venta todos los modelos Seat.
USADOS: Todas marcas. Revisados y garantizados. Matrículas PM-H y PM-I.
EN VENTA: Seat 1.430 (butano). Renault: 5 7, 12 N. 12 S. y 12 Familiar. PM-I. Renault 4 L, 6, 8 y 10.
Seat 133, 127, 124 PM-H y PM-I. 600, 850, coupé, 1.430.
Citroen GS, Citroen 8 y Dyane 6.
Simca 1.200 (sólo un año).

VALORAMOS AL MAXIMO SU COCHE
FACILIDADES 24 MESES
SOLO CERRAMOS DOMINGOS

M.C.D. 2022

ANUNCIOS ECONOMICOS

SE RECIBEN EN AGENCIAS DE PUBLICIDAD
Y EN NUESTRAS OFICINAS: PASEO MALLORCA, 29
CONSULTENOS: TEL. 23 11 77

DOMINGOS Y MARTES: 5 PTAS. PALABRA
MIERCOLES A SABADOS: 4 PTAS PALABRA (MINIMO 10 PALABRAS)

GUIA DE SECCIONES

BOLSA INMOBILIARIA

1 HIPOTECAS
2 SOLARES Y TERRENOS
3 LOCALES Y DESPACHOS
4 FINCAS
5 ALQUILERES
6 CHALETS
7 APARTAMENTOS
8 PISOS Y CASAS
9 TRASPASOS

BOLSA DEL MOTOR

10 MOTOCICLETAS
11 CAMIONES
12 AUTOMOVILES

BOLSA DEL TRABAJO

13 DESEAN TRABAJO
14 OFRECEN TRABAJO

OTRAS SECCIONES

15 HOSPEDAJES
16 ENSEÑANZAS
17 MUSICA
18 RADIO Y TV
19 NAUTICA
20 COMPRAS
21 VENTAS
22 PERDIDAS
23 TRANSPORTES
24 PERROS
25 DIVERSOS

(12) AUTOMOVILES

SEAT 124 Sport 1.800 PM-H como nuevo. Garaje MUNDIAL. Margarita Caimari, 7. (12)

SEAT 124 PM-I solo estrenado. Garaje MUNDIAL. Margarita Caimari 7. (10)

SEAT 127 PM-I, 20.000 kms Garaje MUNDIAL. Margarita Caimari, 7. (10)

SEAT 133 PM-F. Garaje MUNDIAL. Margarita Caimari, 7. (10)

RENAULT 12 Super PM-I PM-D. Garaje MUNDIAL. Margarita Caimari, 7. (11)

RENAULT 5 PM-I y PM-G Garaje MUNDIAL. Margarita Caimari, 7. (10)

RENAULT 8 y 4-L Super Garaje MUNDIAL. Margarita Caimari, 7. (10)

SERVICIO AUTOBELISCO, Julián Alvarez, 5 (junto Plaza Obelisco).
—Seat 850 especial PM-A, 850 Sport Coupé, 124-D, 1.430, 127 PM-B-F 2 y 3 puertas.
—Renault R-6, R-12 PM-C, R-12 Super familiar PM-F-G.
—Simca 1.200 GLE PM-B.
—Mercedes 220-D Diesel compacto PM-A. Cambios - Facilidades. (56)

SE VENDE Seat 600 PM-A Seat PM-114. Seat 127 PM-D. Seat 124 PM-E. Citroen 8 PM-155. Seat 850 PM-E. Avda. Argentina, 26. (29)

MOREY PRESTIGIO GARANTIA automoviles Capitán Vila, 70

SEAT 127 4 puertas lujo, novísimo, Capitán Vila, 38. (10)

PARTICULAR vende Seat 127 3 puertas, matrícula PM-G 34.000 kms. Precio contado: 160.000 ptas. Informes: Telf. 295382 (tardes). (18)

PARTICULAR vende Renault-6 perfecto estado, matrícula alta. Ptas. 127.000. Informes 216258. (11)

COMPRARIA Citroen 2 C.V., no importa estado, pago contado, 277920, mañanas. (11)

COMPRO al contado coches usados en buen estado Automóviles Pons. Aragón, 14. Tel. 463415 (14)

VENDO Seat 1.500, 7 plazas, motor gasoil, Reyes Católicos, 148. (10)

PARTICULAR, Vendo Seat 1.500, motor gasoil Perkins 11 HP. Telf. 254136. (11)

CITROEN GS, matrícula F, Seat 124-D, Citroen 8, Seat 850-F. Facilidades. Automóviles PONS. Aragón, 14. (18)

VENDO 4-L en 60.000 ptas. Telf.: 231770. (10)

PARTICULAR vende Citroen Mehari PM-F. Teléfono 256927 (a partir de las 9). (12)

124 PM-A, buen precio. Llamar de 1 a 3. Tel. 232652. (11)

600-E, buen precio. Llamar de 1 a 3 al telf. 232652. (11)

SEAT 850 PM. particular vendo. Doctor Ferrán, 14 garaje. (10)

SEAT 600 PM. vendo particular. Verlo: Doctor Ferrán, 14, garaje. (10)

VENDO en muy buen estado Ford Mustang PM-6.464. D, de 14 horas a 15,30 Teléfono 231308. (17)

VENDO Chevrolet Corvair Monza o cambiaría por moto de 500 c.c. o más. Perfecto estado, Sr. Crespí. Telf.: 686358. (18)

PARTICULAR vende Seat 127 3 puertas PM-C, sólo un dueño, radio, extras, pesetas 165.000 al contado. Telf.: 231308. (19)

PARTICULAR vende Seat 127 impecable, 27.000 kilómetros, 210.000 ptas. Teléfono 216037. (11)

AUTOMOVILES PALMA expone amplia gama de coches todas marcas. Pascual Ribot, 14. Telf. 232648. (16)

COANSA

RECIBIDO COCHES SEMI - NUEVOS

MODELOS

RENAULT — R-5. R-7 y R-12.
SEAT — 124 127 y 132.
SIMCA — 1.200-E. N.O. 90.
OPEL RECORD Moderno
DYAN-6, un año.

MATRICULA PM - I. TODOS
C/. Capitán Salom nº 5, A. Tel. 25 33 33.

BOLSA DEL TRABAJO

IMPORTANTE

LAS EMPRESAS están obligadas a solicitar de las Oficinas de Colocación los trabajadores que necesiten, los que a su vez tendrán obligación de inscribirse como parados cuando hayan de solicitar tal ocupación (Art. 3.º Ley de 10-2-1943) Las infracciones serán castigadas con multas de 1.000 pesetas. PARA LA PUBLICACION DE ANUNCIOS LABORALES ES INDISPENSABLE EL VISADO DE LA OFICINA DE COLOCACION

(13) DESEAN TRABAJO

SE OFRECEN obreros para carga y descarga construcción, etc. por horas o días Telf. 224191 (15)

CORRESPONDENCIA Inglés traducciones simples e inversas. Experiencia. Teléfono 227183 (10)

SE OFRECE chica responsable para cuidar niños, cualquier horario. Teléf.: 285735. BI-6.344. (11)

SE OFRECE auxiliar administrativo, reparto o similar. Telf.: 289243. BI-7.756. (10)

SE OFRECE joven de 29 años con experiencia amplia en hoteles y restaurantes e idiomas, carnet de conducir, seriedad y constancia en el trabajo. Teléfono 216020. Horas 9 a 10'30 y de 3 a 4 tarde. Sr. SAENZ. (38)

(14) OFRECEN TRABAJO

MODAS

EULALIA, moda femenina. Confecciones, prendas de señora. Admite telas y arreglos. Cursillo corte y confección acelerado. Huertos, 1-B. Telf. 211613. (20)

ACADEMIA DE CORTE, ... ciación cursillo intensivo, calle Luis Martí, 4. entresuelo C (junto Banca March). Telf.: 461126. (17)

MODAS ISABEL. Confección a medida, corta y prueba. Se arreglan toda clase de vestidos. calle Luis Martí, 4, entlo. C (junto Banca March). Telf.: 461126 (25)

SERVICIO DOMESTICO

SE OFRECEN: cocineras doncellas señoritas niños, jornaleras asistentas por día u horas. Tel. 222890 225078. 225061 (16)

NECESITAMOS matrimonios, camareras, doncellas, jornaleras, asistentas señoritas niños. Conseguimos mejores sueldos General Mola. 15. principal (15)

NECESITO chica interna. Sueldo 15.000 ptas., hay asistenta diaria, inútil sin informes. Telf.: 212588. (14)

SE PRECISA empleada de hogar de 8,30 a 17 horas con nociones de cocina. Inútil sin referencias. Teléfono 222507. Por las mañanas. (22)

SEÑOR SOLO necesita pareja o una persona. Para atender finca nueva, confortable, en Alaró. Teléfono 510259. (16)

EMPLEADA de hogar se necesita en zona Santa Catalina. Telf.: 288191. (11)

SE NECESITA empleada de hogar, sabiendo cocina. Interna para chalet en Son Vida. Tel. 227545 (horas oficina). (17)

SE PRECISA chica servicio le gusten los niños, interna, mayor 18 años, sueldo a convenir. Telf.: 233934. (14)

SE OFRECE señora para cuidar niños en su propio domicilio. Telf. 296027. (12)

SE NECESITA empleada hogar De 8'30 a 21'00. Sábados tarde y festivos libre. Teléfono 237654. BI-5.894. (17)

PRECISAMOS sirvienta. Llamar de 4 a 7 tarde: Teléfono 294392. (10)

SE OFRECE ASISTENTA por horas, por las mañanas. Llamar tel.: 234881 (11)

VARIOS

PROPONEMOS trabajo casero, ganando 50.000 mensuales interesados escribannos Publirenta Alboraya (Valencia) (11)

GANE DINERO efectuando trabajos caseros y direcciones mano o máquina Apartado 106 ALTEA (Alicante) (14)

PEQUEÑA EMPRESA

En expansión aceptaría persona que aportara colaboración personal y capital. Imprescindible formación comercial o contable. Interesados escribir a PUBLICOM, S. A., c/. Mateo Obrador, 1-1.º. Referencia: Capital.

¡JOVENES!
AMBOS SEXOS

— Dispongan mañanas libres.
— Precisamos para la venta de nuestro diario.
— No hace falta experiencia.
— Pago comisiones diarias.
— Régimen libre.
— Plazas limitadas.

PRESENTARSE DE 11 a 12 MAÑANAS,
EN PASEO MALLORCA, 9-B-Pral

... de automóviles, responsable. Presentarse a la Oficina de Empleo del SEAF de Palma, calle Santiago Ramón y Cajal, 15. Ref.: B1-5.822. (25)

35.000 MENSUALES con trabajos caseros manuales fáciles. Promociones Ibéricas. Apartado 2.765. Barcelona. (12)

SALON CAPRI, necesita señoritas para masajes, mayores de edad. Informes: c/ Francisco Sancho, 30, principal, de 16,00 a 20,00 horas. BI-5641. (22)

SE NECESITA profesor de español que sepa inglés. Unas horas por la tarde. Escuela de Idiomas en Terreno. Llame núm. 282772 mañanas para concertar hora de entrevista. BI-5745. (28)

SE NECESITA mujer que sepa coser para trabajos por horas. Llamar al teléfono 250151, horas comercio. (16)

... formes: Telf. 276492, de 12 a 17 h. (14)

EMPRESA alimentación precisa vendedores con experiencia, libres a comisión. Interesados, c/. Aragón, núm. 67, de 3 a 5. (17)

(BI-5348)
NECESITAMOS OFICIALAS
Para coser a máquina muy experimentadas, en confección de prendas para señora, informes Tel. 292954, de 8 horas a 14,30 horas.

SE NECESITA
niñera, dormir algunas noches. Buena retribución según aptitudes. Llamar al 266291 a partir de la una del mediodía.

PRECISAMOS COLABORADORES
AMBOS SEXOS (DE 25 A 55 AÑOS)

Con conocimientos en ventas:
Seguros, libros, venta domiciliaria, representaciones, etc. Horas libres o media jornada.
Empresa internacional con muchos años de experiencia en España.
Delegación en Palma. Ingresos elevados.

Escribir con datos personales y teléfono de contacto al apartado 909 de Palma.

SE NECESITA
CHICA SERVICIO, dormir en casa, matrimonio con dos niñas, con referencias.
Teléfono: 28.80.69

otras secciones...

(15) HOSPEDAJES

PISO INDEPENDIENTE, alquilo habitaciones señoritas, teléfono, derecho cocina. Informes 463161. (10)

HABITACIONES independientes, camas 80 pesetas. 224582. (10)

HABITACION 2 camas para chicos. Telf. 243597, Honderos, 45, 5.º-2.ª. (11)

ALQUILO habitación confortable y económica, en zona calle San Miguel, apto para dos señoritas o dos caballeros. Seriedad. Teléfono 216020. Horas de 8 a 10 noche. Sra. Puente. (28)

ALQUILO habitación individual para 1 joven dormir. Obispo Maura, 56-A. (10)

ANUNCIAR EN "PEQUEÑOS ANUNCIOS" ES LLEVAR A CABO UNA BUENA "INVERSION"

(16) ENSEÑANZAS

AUTO - ESCUELA RIOVER. Aprenda a conducir, teórica y práctica Plaza Mercedarios 10. Tel. 216208. (14)

FRANCES. Principiantes-Profesorado. Niños y adultos. ALIANZA FRANCESA. Teléfono 214101. (11)

CENTRO UNO. Aprenda mecanografía en sólo 14 horas cursos hasta 400 p/m. sistema audiovisual programado. Vía Portugal, 1, A 3.º Tel. 224371 (Frente Instituto Ramón Llull). (26)

INLINGUA IDIOMAS. Inglés francés, alemán, sueco, mallorquín y español para extranjeros. Calle 31 Diciembre, 7. Palma Telf. 293422. (18)

INGLES todos niveles, individuales, grupos reducidos. Enseñanza garantizada Telf. 296675. (10)

ENSEÑANZA garantizada guitarra flamenca, clásica, bandurria, laud. Clases estudio o domicilio. 293397. Gabriel. (13)

M.C.D. 2022

ANUNCIOS ECONOMICOS

SE RECIBEN EN AGENCIAS DE PUBLICIDAD
Y EN NUESTRAS OFICINAS: PASEO MALLORCA, 29
CONSULTENOS: TEL. 23 11 77

DOMINGOS Y MARTES: 5 PTAS. PALABRA
MIERCOLES A SABADOS: 4 PTAS PALABRA (MINIMO 10 PALABRAS)

(16) ENSEÑANZAS

INGLES profesor nativo, horario flexible a convenir. Telf. 227183. (10)

LICENCIADO en Químicas, daría clases Química, Física, Matemáticas. Teléf.: 681340. (11)

TERRASA - SOLANO. Clases particulares EGB, BUP, COU, Guillermo Massot, 2-3.º. (Esq. 31 Diciembre). Telf. 277369. (15)

QUIERES el título de Bachiller Superior, 100% de aprobados. TERRASA — SOLANO, Guillermo Massot, 2-3.º (esquina 31 Diciembre). Telf.: 277369. (19)

NATIVA daría clases francés domicilio. Tel. 253228, tardes. (10)

PROFESORA de inglés perfecto se necesita para tardes, diariamente todo el año en Idiomas RAABI, plaza Sta. Magdalena, 3. (19)

INGLES, alemán, método audiovisual que obliga a hablar alternando con clásico que explica lo necesario para hablar correctamente idiomas Raabi, Pza. Santa Magdalena, 3. (24)

(17) MUSICA

ORGANO profesional Hammond mod. T 222, ocasión como nuevo. 320.000 ptas. Musical Vía Roma. Tel. 222826. (16)

CLASES DE ORGANO, curso intensivo, no se requieren conocimientos previos. Musicasa. Santiago Ramón y Cajal. 10. (16)

CAMBIE su piano viejo por uno nuevo. Facilidades de pago. Musicasa, Santiago Ramón y Cajal. 10. (16)

PIANO para estudio Armony 59.000 ptas. gran sonoridad. Musicasa, Santiago Ramón y Cajal. 10.

PIANOS YAMAHA 15 modelos diferentes. Verticales y de cola. Facilidades de pago. Musicasa, Santiago Ramón y Cajal. 10.

PIANOS ZIMERNMANN, 6 modelos diferentes, 5 años de garantía. Facilidades. Musicasa. Santiago Ramón y Cajal. 10. (16)

PIANOS PETROF, Geyer, Cherny, Shimel, Ronish, Pleyel, Foster, desde 99.000 ptas. Musicasa, Santiago Ramón y Cajal. 10. (17)

METODOS, obras, partituras y toda clase de ediciones para piano y órgano. Musicasa, Santiago Ramón y Cajal. 10. (18)

AFINACION y reparación pianos y órganos, servicio oficial Yamaha y Hammond. Musicasa, Santiago Ramón y Cajal. 10. (17)

ORGANOS HARMOND 20 modelos diferentes con acompañamiento automático para tocar sin conocimientos. Musicasa, Santiago Ramón y Cajal, 10. (18)

ORGANOS YAMAHA, Elka, Oria, Cavernik, Elgan, Lowry y otras marcas desde 30.000 ptas. Facilidades de pago. MUSICASA, Santiago Ramón y Cajal. 10. (15)

PROFESORA da clases de piano y solfeo. Teléfono 463161. (10)

VENDO saxos Selmer, Tenor y Barítono. Tl. 650269. De 10 a 12 noche. (13)

SE OFRECE organista para grupo con trabajo. Teléf.: 289243. (10)

CLASES DE GUITARRA a domicilio. Métodos modernos. Tel.: 266230. (10)

(18) RADIO Y TV

REPARACIONES televisión a domicilio. Servicio económico y rápido. Teléfono: 296670. Sábados abierto. (12)

TELECON. Teléfono 254805. Reparaciones urgentes domicilio. Antenas televisores autorradios. Abierto sábados. (11)

REPARAMOS antenas y televisores. Servicio rápido. Teléfono 290839. (10)

REPARAMOS televisores y antenas. Servicio a domicilio, rápido y garantizado. Tel. 277025. (10)

ANTESA. Reparaciones televisores y antenas. Servicio rápido a domicilio. Tel. 241195. (11)

REPARACIONES T.V. a domicilio, instalaciones, reparación antenas. SATELSA BALEAR. Escultor Galmés 7. Tel: 291267. (14)

REPARAMOS televisores, antenas y radio-cassettes. Servicio rápido y económico Tel: 281147. (10)

ELECTRONICA Tur, Servicios Técnicos. Toda clase de reparaciones de radio y televisión. Son Nadal, 68. Teléfono: 278796. (26)

ATENCION. No pague más desplazamientos caros para reparar su TV o antena. Llamen a los teléfonos 292659 - 464193. Nota: Dejamos su problema resuelto antes de las 2 horas. Precios económicos. (30)

ATENCION. Para reparar su TV. urgente llame a los Tels. 292659 - 464193. Nota: Acudimos dentro de las 2 horas. Precios económicos. (20)

(19) NAUTICA

MOTOR BOATS S. A., importadores exclusivos yates Coronet y Boston Whaler: Las mejores embarcaciones nacionales, lanchas rápidas y cabinadas, todas equipadas con Volvo Penta. Visite nuestra exposición, Héroes de Manacor, 29. Telf.: 464225 - 26.

VOLVO Concesionarios S. A. Ponga seguridad y calidad en su laud o velero. Motores Diesel 7,5 HP - 10 HP, 13 HP - 23 HP - 36 HP. Héroes de Manacor, 29. Tels.: 464225 - 26. (32)

VOLVO Concesionarios S. A. Fuerabordas desde 4 HP hasta 70 HP. Calidad, menos consumo y total garantía. Héroes de Manacor, 29. Telf.: 464225 - 26. (24)

VOLVO Concesionarios S. A. Recambios originales Volvo Penta. Héroes de Manacor, 29. Telf.: 464225 - 26. (15)

VOLVO Concesionarios S. A. Elija su crucero preferido montando el motor intraborda más vendido en el mundo. Gasolina y Diesel. (20)

BARREIROS
Motores marinos MOSA
Carretera Inca, Km.2
Tel. 279600

ASTILLEROS IBYC, de Pollensa, fabricante del acreditado SUPER PESCADOU presenta un barco de pesca y recreo de 9,50 mts. con dos diesel de 100 CV., con una velocidad garantizada de crucero de 16-17 nudos. Información y ventas en NAUTICA MUS. El Molinar (43)

MARINER. Ni una sola queja en los numerosos fuera bordas que hemos vendido. Como estaba previsto, en 1978 será la primera marca mundial. Con precios japoneses además. NAUTICA MUS. El Molinar (30)

DUFOUR 24, DUFOUR 2,800 DUFOUR 31. Tres estrellas del crucero a vela. Tenemos vendidos los que se expondrán en el Salón Náutico, pero están también los tres en nuestra exposición. NAUTICA MUS. El Molinar. (34)

ZODIAC. Lanchas neumáticas sin error. ZODIAC es igual a seguridad y prestigio. NAUTICA MUS. El Molinar. (16)

ARCOA. Además de toda la conocida gama, presentaremos en el Salón Náutico el 8,30 y el novísimo 7,60 ambos con diesel centrales. NAUTICA MUS. El Molinar (28)

NO DEJE que la inflación se coma sus ahorros, invierta en su propio bienestar y dé trabajo al país. Una embarcación es una adecuada compra y puede obtenerla en cómodos plazos NAUTICA MUS. El Molinar (35)

COMPRO embarcación tipo llaud, velero o similar. De 7 a 8 mts. Telf. 295974. (14)

VENDO motor Solé marino, 12 H.P., muy nuevo. Telf.: 653154, Santanyi. (11)

COMPRARIA motores fuera borda entre 9 y 20 HP., caña larga y entre 1 y 2 HP., caña corta. Pago contado. Teléf.: 462765. (23)

PARTICULAR
vende barca hinchable Metzeler, alemana, 3 cámaras. Motor Jhonson 2 HP. Tel. 243437.

(20) COMPRAS

COMPRARIA tableros para encofrar de 2'50 en buen estado. Telf.: 515997. (11)

COMPRO billar de segunda mano en buen estado. Llamar al 501900, de 10 a 1 horas. (16)

COMPRO muebles usados, antiguos y modernos. Paso a domicilio. Tels. 299755 y 296125. (13)

PARTICULAR a particular, compraría tractor Pasquali 4 ruedas 12 KP. Teléfono 251376. (12)

PARTICULAR,
Compraría al contado muebles antiguos, bronces, porcelanas, pintura, cristal, cajas, relojes, monedas y alfombras orientales.
Telf.: 224539 y 284728.

(21) VENTAS

VENDO acción Son Hugo, Teléfono 211499. (10)

SE VENDE cochecito Jané tejano tuti bastón, plegable, nuevo, silla bebé, cochecito plegable, Arue calculadora Philips, casette, etc. Telf. 239652. Mañanas. (22)

VENDO desmonte nave, uralita, vigas hierro y madera. Teléfono 290897. (10)

SE VENDE por cierre supermercado nevera, pesos mesa, pesos colgantes, estanterías, góndolas, congeladores, acondicionadores aire, máquina registradora, etc. Razón: San Vicente Ferrer, 19, Confecciones Mezquida. (25)

POR CESACION negocio vendo frigorífico bar, calentador tapas, molinillo café, cortadora fiambres, sillas y mesas. Informes Doctor Fleming núm. 11, Bar H. Palma. (33)

VENDO botellero Frau, 2 metros, vitrina conservadora, Mobba 2 metros, balanza pie, 4 puertas nuevas, muchos cristales, ángulos aluminio, tubos pantallas waters, cable eléctrico. Informes 217484. (26)

SE VENDE maquinaria y mobiliario bar. Procede de particular. Tel. 243099.

VENDO mobiliario completo peluquería nuevo a mitad precio. Teléfono 240457. (10)

MAÑOSA. Plaza Pío XII. Se venden mostradores, estanterías, maniquís y elementos para escaparates muy baratos. (15)

VENDO todo el mobiliario de peluquería, c/. Gabriel Cortés Cortés núm. 7, bloque 8, 2.ª escalera, primer piso, tercera puerta. (19)

OCASION. Vendo muebles usados peluquería. Teléf.: 283188. (10)

VENDO PASTELERIA. Para informes: Teléfono tardes: 245427, calle Héroes de Manacor, 112. (12)

DISPONIBLE OCASION: Nuevas 200 alfombras acrílicas 140 x 200, color oro viejo jespe. Teléfono 265208, de 8 a 9 horas. (20)

VENDO yegua anglo-española 4 años edad, bien domada. Informes tel. 680280. (12)

VENDO título de propiedad de Son Hugo. Telf.: 237311. (10)

Ferreteria Balmes
LA CASA DE LAS LLAVES
KIS COLOR
DUPLICAMOS TODO TIPO DE LLAVES
CALIDAD EN FOTOCOPIAS
FACIL APARCAMENTO
Calle Balmes, 6 — Teléfono: 27.36.42

(22) PERDIDAS

DESAPARECIDO cachorro setter irlandés, zona San Agustín. Se gratificará devolución: Tel. 271370. (12)

EXTRAVIADA cruz de aro y zafiros con cadena de plata. Gratificaré devolución. Churrería Rosaleda, Arabí, 8. (16)

SE RUEGA información quien recogió perro pelo largo rojizo parecido a un zorro, buque Juan March, o quien haya encontrado en Palma. Se gratificará. Teléfono 253291. (26)

EXTRAVIADO broche forma media luna, con brillante. Gratificaré. Telf.: 224798. (10)

EXTRAVIADO 124 BLANCO
PM. 136784 — GRATIFICARE
Teléfono: 27.12.09.

(23) TRANSPORTES

MUDANZAS J. MUI ofrece sus servicios especializados. Guardamuebles tras lados planos, cajas caudales. Maquinaria. Camiones-grúas. Llámenos, pasaremos a hacerle presupuesto. Tels: 278044-274656 (26)

TRANSPORTES BAUZA. Trailers, camiones, grúas. Transportes barcas. Tels.: 297307 252716 (10)

MUDANZAS CATALAN transportes en Baleares y península. Económicos. Incluso festivos. Tlf. 293102. (12)

CAMIONES POL
GRUAS Y TRAYLERS
Transportes diversos
Especialidad en embarcaciones, maquinaria, etc.
Tels. 274067 - 275026

NOCHE y DIA

TRANSPORTES, mudanzas, guardamuebles. Teléfonos 291800 - 291804. Noches y festivos: 241726. (10)

mobeltrans s/a

MUDANZAS, guardamuebles, embalajes. Telf. 246015, calle Sureda, 53-A. Palma.

SE ALQUILAN furgonetas D.K.W. con o sin chófer, por días o por horas. Tel. 278755. (17)

(24) PERROS

CRIADERO Los Vallentes, venta perros de raza. 265125. (10)

RESIDENCIA canina, escuela de adiestramiento, venta perros adiestrados. Tel. 265125. (10)

DOBERMANN, Pastor Alemán Schnauzer (mediano y gigante), Bouviers, Afganos, Gran Danés, Fox-Terrier, Dachshund pelo largo. Tel. 265125. (18)

ADIESTRAMIENTO CANINO. Clases particulares individuales. Disciplina básica. Informes: Telf. 213623 (10)

PASTOR ALEMAN 2 meses, dobermann 5 meses y setter irlandés 7 meses. Tlf. 213623. (14)

COLLIE (pastor escocés), con pedigree. CANYPLANT. Telf. 270566. (10)

PASTORES ALEMANES cachorros en venta. CANYPLANT Telf. 270566. (10)

COCKER SPANIEL dorados, negros y blanco y negro. CANYPLANT. Tel. 270566. (11)

DOBERMANN cachorros excelente pedigrée. CANYPLANT. Fco. Manuel de los Herreros, 35. Tel. 270566. (13)

SE VENDEN caniches blancos y plateados. Teléfono 463414. (10)

ROYAL CANIN, alimentación completa para su mejor amigo. Distribuidores productos para ganadería, drogas, productos químicos y también instrumentos para el cuidado de animales. D.E.A.B. Avda. Alejandro Rosselló, núm. 20. Teléfono: 460714. (34)

PASTORES alemanes, cachorros en venta, precio interesante, Son Rapiña, Comino Vecinal, 33-B ático 1. (14)

SE VENDEN afganos dorados de 3 meses, vacunados, hijos del campeón de Baleares. Telf.: 286911, horas oficina. (17)

(25) DIVERSOS

PINTOR - empapelador. Servicio inmediato. Garantizado. Presupuestos sin compromiso. Tel. 295677. (10)

FONTANERO: Instalaciones y reparaciones urgentes. Teléfono 463757. (10)

LIMPIEZA DE ALFOMBRAS Moquetas, sofás butacas. Guardamos alfombras. PINGUINO Teléf. 294340. (11)

MOREY limpia sus alfombras. Sistema Sherlimp. Tlf.: 277582. (11)

LIMPIE su moqueta, tresillos con el sistema Sherlimp de Alfombras MOREY. Tlf.: 277582. (11)

REPARACIONES y reformas de albañilería. Informes: Martín Caimari Teléfono: 294289 (10)

SE SIRVE TIERRA preparada y estiércol a domicilio Tel. 231766. (10)

BENMA. Limpieza alfombras, moquetas y tapicería. Recogida y entrega a domicilio. Tel. 250057. (13)

ANUNCIAR EN "PEQUEÑOS ANUNCIOS" ES LLEVAR A CABO UNA BUENA "INVERSION"

BENMA. Limpieza de moquetas, sistema MR. STEAM o P.E.S. Guardamos alfombras. Tel. 250057 (13)

LIMPIEZA DE OFICINAS y su conservación, confíela a EL BRILLO BALEAR. Pida presupuestos Tels. Curtixó 31 (Vivero) 222700 (15)

CRISTALES, escaparates. Su limpieza y conservación, confíela a EL BRILLO BALEAR Tel. 222700 (13)

DISPONGO de albañiles para toda clase de obras. Teléfono 278472. (10)

MASAJES, Avda. Argentina, 67, 2.º. Abierto de 11 a 8,30. Sábado niclusive. (12)

TOLDOS. Presupuestos sin compromiso. Almacenes Aragón Aragón 40 Telf.: 270100 (10)

PINTOR empapelador y moquetas, presupuestos gratis Tel. 274711. (10)

REPARACIONES urgentes frigoríficos, electricidad, cocina de gas, cafeteras, neveras, termos y fríos industriales y domésticas, fontanería. Teléfono, 24 horas diarias. Palma 285166. (22)

PINTOR empapelador, presupuestos sin compromiso. Telf. 461435 (10)

URGENCIAS fontanería, electricidad y termos en 2 horas sin recargo. Tel. 242119 (12)

PINTURA en general, empapelados y moquetas. Precios económicos, presupuestos sin compromiso. Tel. 280021 — 282984 (14)

VENTANALES ALUMINIO, cerramientos terraza, trabajo completo, Talleres RAMON. Tel. 244069. (10)

TAPICERO. Trabajos a domicilio, tresillos, fundas, sillería. Telf. 215174. (10)

SE HACE toda clase de albañilería en general. Teléfono 295839. (10)

SRA. ARREGLAMOS toda clase de prendas en pieles, ante y napa, en Ciudad Jardín. Fábrica de Inca, C/. Trafalgar n.º 32. Tel. 266701 (23)

PARA CONOCIMIENTO del público en general se comunica que D. Florencio Mirabal Acosta cesa como propietario de la Cafetería Cabeza de Toro sita en camino de Cala Mayor, pasando D. Jorge Martorell Vidal a la explotación de la misma. (37)

M.C.D. 2022

LABORAL

PUNTUALIZACIONES DE LOS TAXISTAS ASALARIADOS DE UGT

Los taxistas asalariados de UGT en un comunicado recibido en nuestra redacción salen al paso de las declaraciones que la Comisión Gestora de la Patronal del taxi ha hecho públicas después de su reunión con el alcalde.

Aclaran en primer lugar que los problemas del taxi son sus problemas, en contra de lo que alega la patronal al afirmar que tocan puntos que no son de su competencia.

Se ratifican asimismo en sus anteriores declaraciones, considerando normal que los patronos defiendan sus intereses, pero no que un grupo crea que el taxi es solo patrimonio de ellos. Insisten también en que seguirán en su postura de conseguir una licencia, ya que consideran que en la actualidad es necesario que cada hombre trabaje con su propia licencia, pues es imposible que un taxi mantenga dos o más familias.

Por último afirman que están convencidos de que si las autoridades otorgarán 200 licencias a todos los que ya tienen una o más, no habría un solo patrono que dejara de solicitaria, con lo que se demostraría que no es válida la queja de los patronos de que sobran taxis en Palma

CSUT Y LA PLATAFORMA DE TRABAJADORES DE LIMPIEZA DE EDIFICIOS

El día 18 pasado se celebró una asamblea de 200 trabajadores de limpieza de edificios convocada por CC. OO. y UGT, en la que se decidió una plataforma para el nuevo convenio basada en 23.000 pesetas de salario. CSUT afirma que no contó con su opinión a pesar de tener afiliación en este gremio, por lo que presentó su plataforma reivindicando un salario de 25.000 pesetas, como mínimo necesario para poder mantener el poder adquisitivo. Después de un fuerte debate con las otras dos centrales y con el propósito de mantener la unidad de los trabajadores del gremio, aceptó defender la plataforma propuesta en la asamblea mencionada. Sobre esto puntualiza CSUT que defenderá lo acordado en la asamblea y no cederá bajo ningún tipo de presión.

CSUT DENUNCIA UN SINDICATO AMARILLO EN WOOLWORTH

En un comunicado recibido en nuestra redacción CSUT denuncia la creación de un sindicato amarillo y conciliador con la patronal, en Almacenes Woolworth, en lo cual afirman que intervienen hombres de UCD. Ante este hecho la mencionada central advierte de ese peligro a los trabajadores de Woolworth y a la clase obrera de las Islas, puesto que ello supone el control de los trabajadores por un sindicato que nada tiene que ver con sus intereses y sí con los de la gran patronal.

PARALIZADA LA DISCUSION DEL CONVENIO DE AGENCIAS DE VIAJES

Las negociaciones del convenio de los trabajadores de agencias de viajes, cuyo caballo de batalla parecía ser la reivindicación del sábado libre, han quedado paralizadas, ya que la patronal quiere que este convenio tenga ámbito estatal y no provincial, y además que las negociaciones se lleven a cabo después de las elecciones de comités de empresa.

Ante esta situación los trabajadores se reunirán en asamblea el próximo lunes en los antiguos locales de la AISS, a fin de decidir la postura a tomar

S. U. ABANDONA LAS NEGOCIACIONES DE COMERCIO

Tuvo lugar el pasado jueves la primera reunión del comité paritario compuesto por representantes de los trabajadores de comercio y la patronal, que negociarán el nuevo convenio, aunque no se entró de lleno aún en la discusión de la plataforma reivindicativa, por cuestiones burocráticas y de procedimiento. El lunes se reunirán de nuevo para continuar las conversaciones de las cuales se tienen buenas impresiones.

Por su parte el Sindicato Unitario ha abandonado su participación en las negociaciones, por iniciativa propia, al parecer por falta de representatividad en el sector.

Los trabajadores de comercio estuvieron a punto de plantear una postura de fuerza las pasadas Navidades, al no responder la patronal a las exigencias de discusión del nuevo convenio. Sin embargo más adelante se llegó a un entendimiento entre ambas partes que llegó al inicio de las negociaciones que se están llevando a cabo

PROTESTA DE U.S.O. POR LA MUERTE DE UN TRABAJADOR

USO de Baleares a través de su secretario general en comunicado dirigido a la opinión pública, hace patente su más energica protesta ante la muerte violenta del trabajador Miguel Pérez Martín, secretario general de la Federación de Hostelería de Asturias. Asimismo condenan la violencia venga de donde venga, haciendo votos porque termine de una vez la actuación de bandas incontroladas de asesinos que socavan la consolidación de nuestra naciente democracia.

U.G.T. Y LAS ELECCIONES EN MENORCA

El coordinador general del comité electoral de Baleares de UGT José Luis Madico se ha trasladado a Menorca para ultimar los detalles de la visita de Manuel Chaves, miembro del comité ejecutivo federal de UGT y diputado socialista, a la isla hermana. Madico realizará también una serie de visitas a empresas menorquinas, así como reuniones de trabajo con el comité electoral y la comisión ejecutiva de Menorca, asimismo asistirá a una asamblea general con los comités de las secciones sindicales de empresa.

España, de nuevo azotada por la nieve

COMUNICACIONES CORTADAS EN LA MITAD NORTE

Madrid. (Cifra). — Un nuevo frente de carácter frío ha penetrado por el noroeste de la Península, que afectará durante el fin de semana a la mitad norte de España, trayendo consigo lluvias y viento muy fuerte, informó a "Cifra" el centro de análisis del Servicio Meteorológico.

El temporal de nieve, granizo y agua, que afectó ayer al País Vasco hace difícil la circulación por las carreteras y algunos puertos han quedado cerrados al tráfico. Las calles de Vitoria se han visto con más de diez centímetros de nieve, cantidad que ha superado con mucho en las localidades de la provincia, particularmente en la montaña. Los servicios de ferrocarril, sobre todo los procedentes de Madrid, llegan con retrasos considerables a sus puntos de destino

En el norte de Galicia se ha registrado un fuerte temporal marino, las embarcaciones pesqueras de base en el puerto de Cedeira (La Coruña) han tenido que reforzar sus amarras.

En la provincia de Lugo continúa el temporal de nieve, lluvias y viento azotando a toda la provincia. La zona de Fonsagrada está prácticamente incomunicada y sin energía eléctrica. Los alrededores de Lugo están cubiertos de nieve. En las costas hay fortísima marejada. Todos los barcos han reforzado amarras.

En León se registraron nevadas esporádicas durante la madrugada, mañana y tarde de ayer. Las temperaturas han descendido notablemente. El cielo permanece encapotado, y todo hace pensar que en las próximas horas continuarán las precipitaciones en forma de nieve.

Madrid amaneció con una capa de hielo que ha hecho patinar a vehículos, aunque no se tiene noticias de que se hayan registrado accidentes por este motivo, lo que sí se han producido son atascos en las carreteras que dan acceso a la capital, por la reducida velocidad a que se ha circulado.

Debido a la intensa nevada que se ha producido en el norte de la Península, numerosas carreteras de la red principal y puertos de montaña se encuentran cerrados al tráfico. Citaremos como más destacables la carretera de Vitoria a Santander, cortada entre los pueblos de Incinillas y Soncillo; y la de Burgos a Santander, cortada en los tres puertos de montaña que atraviesa, es decir, en los Páramos de Masa, Carrales y El Escudo. También se encuentran cerrados los puertos de Oroel en Huesca; Orduña en Vizcaya; Lizarraga en Navarra y los Tornos en Santander.

Según informa también el servicio de Tele-ruta, es necesario el uso de cadenas para circular por los siguientes puertos de montaña: Lizana y Las Cañadas en Tenerife; Tornavaca en Cáceres; Urquiola en Vizcaya; Santa Bárbara, Mont Repos, Somport y Formigal en el Pirineo Aragonés; La Pedraja en Burgos; Alto de Rodigio en Orense; Velate y el Perdón en Navarra, y Villatoro, Paramera, Valdelavia y Paradilla en Avila.

En la red de carreteras principal es necesario el uso de cadenas para la utilización de los siguientes itinerarios: Todas las carreteras de Soria, excepto la N.2, y la N-111, entre Medinaceli y Soria - Madrid - Segovia, desde el kilómetro 50, hasta Segovia, incluido el Puerto de Navacerrada. León - Oviedo, entre Villamanín y Puente de los Hierros, incluido el Puerto de Pajares. Pamplona - Jaca, al paso por la provincia de Zaragoza, incluido el Puerto de Eloiti. Palencia - Santander, entre Fromista y Pozazal. San Sebastián - Pamplona, al paso por el Puerto de Azpiro. Granada, accesos a Sierra Nevada, entre los kilómetros 20 y 36. Madrid - Irún, N-1, en varios puntos: entre Carabia y límite con la provincia de Burgos, entre Pancorbo y Amenugo y entre Salvatierra y límite con la provincia de Navarra, y en los puertos de Echegarate y Barazar. Soria - Pamplona por Agreda, Puerto del Madero y Carrascal. Soria - Logroño, en el Puerto de Piqueras. Y Burgos - Soria entre Salas de los Infantes límite provincia de Soria, Segovia - Villacastín y San Rafael a Ravenga.

APRECIADA LA URGENCIA DEL DECRETO SOBRE LA SEGURIDAD SOCIAL

SURTIRA EFECTO DESDE PRIMERO DE AÑO

La Comisión de Urgencia Legislativa de las Cortes ha apreciado por unanimidad la urgencia del real decreto ley sobre recaudación e inspección de la Seguridad Social, en la reunión mantenida a mediodía de ayer en el Palacio de la Carrera de San Jerónimo.

La finalidad de este real decreto es que el incremento de cuotas de la Seguridad Social no sobrepase en 1978 el 18 por ciento con respecto al año anterior.

La razón por la que se ha estimado la urgencia, declaró el presidente de las Cortes, señor Hernández Gil, ha sido porque este decreto comenzará a producir efecto desde el uno de enero de este año, pero no se podía preparar antes de haberse aprobado la ley de presupuestos.

El decreto establece como tipo único de cotización el 34,3 por ciento. Se mantiene como cotización para la contingencia de desempleo el 2,7 por ciento y se agiliza el procedimiento recaudatorio.

Una disposición transitoria de este real decreto regula que se faculta al Ministerio de Sanidad y Seguridad Social para que regule un aplazamiento y fraccionamiento de las cuotas de pago y, eventualmente, la condonación del recargo de demora.

El ministro de Sanidad y Seguridad Social, señor Sánchez de León, asistió a la reunión.

ANTE LOS ULTIMOS ACONTECIMIENTOS SOBRE ESTE GRUPO

PIDEN LA LEGALIZACION DEL PORE

Un representante del Partido Obrero Revolucionario de España (PORE sección de la IV Internacional) nos hizo entrega ayer tarde de un comunicado suscrito por diversos partidos de izquierda en Mallorca —entre ellos el PSOE, PSI, OEC— en el que tras hacer una serie de consderaciones sobre la actitud de dicha organización troskista y los últimos acontecimientos sucedidos en Cataluña sobre el mismo, solicitan su legalización, al igual que la de otros grupos en sus condiciones. Se hizo, al parecer, una reunión para redactar conjuntamente tal comunicado.

La industria textil, en peligro

Las limitaciones a nuestras exportaciones textiles que pueda imponer la Comunidad Económica Europea podrían suponer el cierre de 200 empresas de un sector ya bastante castigado por la crisis económica, según comenta el Boletín de coyuntura económica que edita la Banca Mas Sarda. Estas limitaciones podrían traducirse en la reducción de un 50 por cien del crecimiento de las exportaciones de ciertos productos textiles al grupo de los nueve. En 1976, la CEE importó un millón de toneladas de productos textiles y su objetivo es reducirlo a 900.000 toneladas para este año.

TENERIFE

El ruso que pidió asilo será trasladado al Canadá

Santa Cruz de Tenerife. (Europa Press). — El marinero ruso que pidió asilo político en Tenerife viajará a Canadá, gracias a la Cruz Roja tinerfeña. Georgy Egishin, de 24 años, que el pasado 28 de noviembre desertó de un mercante soviético piensa afincarse en Canadá.

Egishin, que se encuentra en la prisión de Santa Cruz de Tenerife por motivos de seguridad, pidió ayuda a la Cruz Roja local y ésta, además de pagarle el viaje, intervino ante las autoridades diplomáticas de Canadá en Madrid para que el ex-marinero soviético pueda disponer próximamente de su Liber y residir en Canadá, donde piensa dedicarse a la música.

el tiempo — SEGUIRA LA LLUVIA

INFORMACION TECNICA Y PRONOSTICO

Los mapas del tiempo previstos por el Servicio Meteorológico Nacional para hoy a mediodía, sitúan el anticición en Azores, desplazándose al Golfo de Vizcaya y Canarias y otro sobre Italia. La borrasca queda en el Atlántico Norte, al sur de Islandia, una secundaria sobre Irlanda y otra en el Golfo de Vizcaya. En la Península soplarán vientos de componente oeste, que serán más fuertes y duros en la mitad septentrional. Estos vientos arrastrarán un sistema nuboso y posteriormente un frente frío que dará cielo nuboso en Galicia, Cantábrico, cuenca del Duero, con chubascos de lluvia en el litoral y nevadas en el interior. En Extremadura y La Mancha, nuboso con chubascos que serán de nieve en la sierra y comarcas altas manchegas. En Cataluña, Ebro y Levante, nuboso, con chubascos que serán de nieve en la divisoria. En el resto de la Península cielo nuboso, Baleares, cubierto con chubascos, y en Canarias despejado.

Las temperaturas serán algo más suaves.

PREVISION PARA BALEARES Y MEDITERRANEO OCCIDENTAL

Nuboso. Precipitaciones dispersas. Vientos en ocasiones racheados del noroeste. Zonas de mar gruesa al norte de las islas.

OBSERVACIONES

Máxima: 11,6 a las 14,30 horas.
Mínima: 8 a las 5,30 horas.
Humedad: 66 por ciento.
Sol: 4 horas 40 minutos.
Lluvia: 5,9 litros por m2.

BIAN
LENCERIA PARA EL HOGAR
Grandes rebajas
A partir del Lunes 23
Plaza Olivar Edificio Olivar, bajos

M.C.D. 2022

LAS CLAVES DEL SORTEO DEL MUNDIAL DE ARGENTINA

CHANTAJE DE BRASIL - TEMOR ARGENTINO - ALEMANIA Y HOLANDA IMPUSIERON SUS ESTRATEGIAS

BUENOS AIRES. (Por Carlos Cabeza Miñarro, corresponsal de Pyresa). — La vanidad deportiva de Perú y Méjico al negarse a entrar en el mismo bombo que Túnez e Irán, el temor argentino de enfrentarse con Holanda y la necesidad económica de que Brasil jugase en Mar del Plata, única ciudad que aquí puede dar cómoda cabida a quince o veinte mil visitantes, sumado a la clásica habilidad germana desplegada por Neuberger constituyen los principales motivos por los que ahora hay lamentos italianos, españoles, escoceses, franceses, húngaros, austríacos y suecos, a los que hay que añadir los locales.

Lo único realmente inocente del sorteo del pasado sábado, organizado por la FIFA en la majestuosa sala de conferencias del teatro San Martín, fue la mano de Ricardito, nieto del todo poderoso zar del deporte brasileño Joa Havelange.

Toda la maniobra, excelentemente capitalizada por el alemán Neuberger, comenzó meses atrás cuando Brasil amenazó con no jugar en Mar del Plata por temor a la lluvia, viento y frío que en junio suele ser norma en la gran ciudad balenaria argentina. Sacar a Brasil de la arena marplatense equivalía a un atentado económico contra el campeonato, contra el turismo y contra la «imagen argentina en el exterior» puesto que el vecino país aportará un contingente de aficionados que solo Mar del Plata puede albergar. Mandar a otro cabeza de serie allí equivalía a dejar a los hoteleros con tres palmos de narices y llenar cualquier otra ciudad, incluida Buenos Aires, de nómadas brasileños, maletas en ristre, despotricando contra la organización argentina y dando un espectáculo contrario a la deseada «imagen».

Kubala no «encontró» hotel para la selección española, pero, en cambio, ha conseguido una gran finca, que reúne óptimas condiciones, para los futbolistas. Ha sido una noticia que ha sorprendido a muchos.

Para conformar a los brasileños hubo que asegurarles que solo jugarían en Mar del Plata es decir que no deberían viajar (como tendrán que hacer españoles, austríacos y suecos) de esa ciudad a Buenos Aires y de aquí a la costa atlántica nuevamente. En fin, que Brasil sacó su pequeña ventaja y, además, siempre será «local», siempre jugará como «casero».

Después vino el «caso italiano», los «azurri», tras eliminar a Inglaterra, sacaron a relucir sus anejos pergaminos de campeones del mundo y exigieron ser cabezas de serie en lugar de Holanda. La diplomacia deportiva, la Argentina incluida, se movió a todo gas y logró que los italianos aceptasen integrar el mismo grupo que el país organizador.

De tal forma quedaban como cabezas de serie los países señalados desde el primer momento: Argentina, Alemania Federal, Brasil y Holanda. Las dos primeras naciones sonrieron: Argentina evitaba así el riesgo de enfrentarse a la temida Holanda, esta mantenía intacta su gran vanidad de nueva gran potencia y Alemania evitaba el riesgo de encontrarse de buenas a primeras con Brasil.

Después, ya tres días antes del sorteo, vino lo más gordo: Estaba previsto que Méjico, Perú, Túnez e Irán fuesen a parar a distintas zonas para que así cada una tuviera un presunto «malo» y hubiese equidad deportiva. Pero hete aquí que peruanos y mejicanos se ofendieron, dijeron que de eso nada, que en esto del fútbol también había clases y que ellos eran más que los tunecinos y los iraníes.

Entonces Neuberger logró meter a Perú y Méjico en las zonas de Alemania y Holanda e hizo un cuatro paquete con Austria, Francia, Irán y Túnez sin tener en cuenta ningún tipo de antecedente deportivo. De tal forma, y ya antes del sorteo, alemanes y holandeses tenía asegurado, cuando menos, un rival fácil con la posibilidad de lograr un segundo si la inocente mano de Ricardito así lo quería, y lo quiso.

También Polonia en su momento sacó pecho para decir que no podría entrar en el mismo paquete que España, Suecia, Escocia y Hungría. Pero como nadie le hizo caso la protesta quedó en anécdota. Pero dejemos a los polacos de lado, lo importante de este «limpio» sorteo es la lección de habilidad que, sin hablar, dio Alemania.

RELIEVES

Sorteo europeo

ATLETICO MADRID-BRUJAS BETIS-DINAMO DE MOSCU ASTON VILLA-BARCELONA

Ayer, en Zurich, se celebraron los sorteos de las tres competiciones para equipos de club que organiza la UEFA: la Copa de Europa de clubs campeones de Liga (al Atlético de Madrid le ha correspondido el Brujas), la Recopa (el Betis se enfrentará al Dinamo de Moscú) y en la ex-Copa de Ferias, el Barcelona se opondrá al Aston Villa.

No es el Brujas uno de los favoritos del torneo. Pero se enfrenta al todavía campeón español, en un momento de crisis de juego —y de moral deportiva— del conjunto madrileño, demostrándolo jornada tras jornada, habiendo culminado con la derrota en la Copa del Rey en el «Vicente Calderón» por 1-2. Pienso que, la última oportunidad para que Luis Aragonés sea mantenido en el cargo, está en el torneo continental, aunque también pienso que el entrenador no es el principal responsable de la mala marcha de su equipo, pero es bien sabido que, en fútbol, y especialmente en el español, es más cómodo «echar» a un entrenador que no a diez o doce jugadores. Por contrapartida, no deja de ser una oportunidad del Atlético que, al no haberle correspondido el conjunto más potente, pueda salvar la eliminatoria, lo que despejaría mucho la incógnita en torno a Luis, al que sigo considerando un magnífico entrenador.

Por lo que respecta al Betis —uno de los posibles participantes en el próximo torneo internacional «Ciudad de Palma», según se hizo público en la reciente reunión en el Ayuntamiento— ha tenido menos suerte, ya que el Dinamo de Moscú es muy fuerte, con la gran ventaja de que en su campo, con temperaturas bajo cero, puede jugar la baza importante del frío. Rafael Iriondo, el entrenador bético, ayer mismo, tan pronto conoció el resultado del sorteo, dijo:

—Había otros conjuntos más deseables. Sobre el papel, el Dinamo es más fuerte que el Betis, pero también debemos reconocer que una cosa es la teoría en fútbol y otra es la práctica. Es una eliminatoria muy difícil para nosotros, pero, ¡ojo!, también lo es para ellos.

Por último, está la confrontación Barça - Aston Villa. El potente equipo inglés que eliminó al Athlétic de Bilbao. Fuerzas muy igualadas —si Cruyff se decide a jugar de manera práctica y efectiva— con la ventaja azulgrana de que disputa el segundo encuentro en su campo y, en caso de empate, jugar la prórroga ante su público, le puede beneficiar.

Ahora, a esperar las eliminatorias, cuyas fechas son las del 1 y el 15 de marzo. — LORENZO RIPOLL.

ANTE EL ESPAÑA-ITALIA

BEARZOT NO TIENE ALINEACION

El director técnico de la Selección Italiana de Fútbol, Enzo Bearzot, regresó a Italia desde Argentina y aclaró que todavía no ha tomado ninguna decisión sobre el partido que su equipo jugará contra España.

Según el entrenador, «he estado demasiado tiempo fuera de Italia y por eso no sé bien que ha sucedido en ese lapso con los hombres de la selección, lo que me impide decidir ya quienes jugarán contra los españoles el próximo miércoles en Madrid».

Consultado sobre el partido del 8 de febrero entre Francia e Italia, Bearzot declaró: «Desde el primer momento, sostuve la tesis de que ese partido debía jugarse, pues será un «test» de gran importancia para el mundial».

Bearzot se entrevistó con el presidente de la liga italiana de fútbol, Franco Carraro, para decidir la convocatoria de los futbolistas que se enfrentarán con España la próxima semana.

En cuanto a la actuación de Italia en el próximo Mundial, el entrenador señaló que «ya hemos tomado todas las medidas necesarias para la instalación del equipo en Buenos Aires y en Mar del Plata».

PALOU, INTERVENIDO DE LESION DE MENISCO

OVIEDO, SIN DECIDIR EL PUESTO DE LATERAL DERECHO

En la tarde del martes fue intervenido quirúrgicamente Bartolomé Palou Sanz, el popular jugador del Atlético Baleares. Le visitamos en la Clínica Juaneda, donde fue operado por el doctor Busquets, de la Mutualidad Balear. Le acompañaban su esposa y otros familiares.

«Desde casi el inicio de la temporada —nos manifestó— sentía molestias en la pierna derecha. Descansé unos días y reaparecí, pero volví a notar los mismos síntomas y al volver cuando nos visitó el Lérida, los dolores aumentaban. Tras un nuevo reconocimiento y por consejo médico decidí que lo mejor era la operación. La lesión era rotura del ligamento interno de la pierna derecha. Me encuentro magníficamente, con las molestias consiguientes y deseando que todo pase pronto y reintegrarme al equipo. Si —nos dijo a otra pregunta— espero que el domingo puntuemos ante el Mallorca, como últimamente viene siendo tradicional y que dejemos los puestos peligrosos. Conste que también deseo que nuestros rivales más directos mantengan la categoría».

Y en la habitación 3.111, donde está Palou, se respiraba optimismo. El valiente jugador, con su fortaleza, física y su optimismo no tardará mucho en reintegrarse al equipo y con lo mencionado y su juventud, volver a ser el peligroso delantero de otras temporadas.

Palou, el bravo jugador atlético, que ha sido intervenido de lesión de menisco. — (Foto JUANET).

INTENSA PREPARACION DEL BALEARES

Antonio Oviedo sigue entrenando a sus jugadores ante el choque de mañana frente al Mallorca. No lo hicieron en la mañana de ayer pero sí por la tarde a partir de las 4. La sesión fue dedicada a realizar ejercicios de resistencia y velocidad.

Al final nos manifestó que cuenta con estos jugadores: Pardo, Reus, Montalvá, Bueno, Serrano, Delgado II, Martínez, Bonet, Mario, Lezcano, Roldán, Perelló, Moreno, Tauler y Rosselló. La única duda sigue siendo quién ocupará el lateral derecho al ser baja Pomar por sanción federativa. Ahí pueden estar Mario y hasta Bonet El técnico blanquiazul prefiere a Martínez en el centro del campo, donde cubre mucho terreno.

Esta mañana, los mencionados volverán al Estadio pero no entrenarán sino que será para recibir masaje y mantener un estudio técnico del rival.

El partido dará comienzo a las 4,30 de la tarde.

DEL SOL

M.C.D. 2022

SOLEDAD-PETRA

ENCUENTRO CON POCAS DIFICULTADES

Prosigue de manera encarnizada, la disputa del campeonato de primera regional. Basta un resultado negativo, para que haya necesidad de proceder a rectificación el orden de la tabla de la clasificación, todo ello en base a las pocas diferencias que median entre el grupo de cabeza, a excepción como es natural, del lider Serverense.

Mañana corresponde visitar en sesión matinal el recinto de Son Malferit, al semicolista Petra, un equipo que en lo que va de temporada, aun no ha conseguido coger el aire a categoría que en otras, tanto llegó a conocer. No se concibe que por el mero hecho de haber causado

baja en el mismo, el destacado exterior onroig, (actualmente titular en el Manacor), de que la potencialidad del equipo, haya quedado tan peligrosamente mermada, ya que mucho tendrá que luchar en lo que resta de campeonato, para evitar sumirse en categoría inferior.

Por contra, el club azulgrana, tras su sensacional actuación del pasado domingo en Llucmayor, a pesar de haber salido derrotado por mínimo tanteo, continúa pletórico de moral e ilusión incontenible, sabedor que uno de los puestos de ascenso a categoría superior, están al alcance de sus posibilidades.

Buena piedra de toque el facilón rival que recibirán, para acercarse aun más al grupito que le precede en la tabla, sabedor que todos ellos se las tendrán que ver, frente a rivales de muchas dificultades, y caso de resultar el pronóstico que se espera, en coincidencia con el triunfo del Soledad, las distancias se verían mermadas a la mínima expresión, para continuar arrolladamente, en busca de ratificar, el buen momento que atraviesa el cuadro de Miguel Mir .

Muy de refilón, preguntamos a un responsable del cuadro local, las perspectivas que se presentan ante encuentro considerado tan facilón.

—«Es un partido más para nosotros, nos contestó. Dificil como todos, porque, para él, el Soledad, no existen encuentros cómodos. No podemos engañarnos, pese a los éxitos que hasta ahora hemos venido cosechando, porque hacerlo sería caer en nuestra propia trampa...»

—Palabras sensatas... si se toman en consideración, a partir de las 11 mañaneras de la jornada dominical.

G. G.

boxeo

CRISTOBAL PRESELECCIONADO

A través de un portavoz de la Federación Balear de Boxeo, ayer pudimos informarnos de que el prometedor boxeador mallorquín, aficionados, llamado Cirstóbal Crespi Salom, peso superligero, ha recibido indicaciones de estar en Cartagena el próximo día 28 de este mes.

Cristóbal, actual campeón de Baleares en su peso, se encuentra en un bun momento de forma y de moral. El acudir a Cartagena es en virtud de indicaciones recibidas de parte del seleccionador nacional, Palenque, y la actuación en la ciudad cartagenera será de preselección con vistas a la formación del equipo nacional en las inminentes confrontaciones, sin olvidar la parte olimpica.

El adversario de Cristóbal Crespí, en Cartagena será salvo cambio de última hora, el castellonense García Marín un elemento que en los últimos Campeonatos de España, en Logroño, tuvo destacada actuación.

Deseamos al púgil balear el mayor de los éxitos.

El venidero domingo día 29, habrá una reunión boxística en la ciudad de Lluchmayor. En esta ocasinó tendrá lugar por la mañana, empezando a las 11 horas. Organiza el pujante "Boxing Club Lluchmayor" que preside don Juan Mójer Noguera, y se celebra bajo los auspicios de la Federación Balear de Boxeo.

CALVIA-CULTURAL

«MORAL VICTORIOSA, LOCALISTA»

Sonriente encontramos al presidente del Calviá, Juan Salom, al coincidir casualmente muy de mañana, en céntrica calle palmesana.

—Como habrás comprobado, tanto deportivamente como administrativamente, estamos dando una lección ¿o no?, (fueron sus primeras palabras tras acabar de saludarlo).

—¿A qué viene tanto optimismo, presidente?

—Pues muy sencillo, y hora es de que se sepa en algún «cenácude la oposición», de que el Club, no debe un mísero duro a ningún jugador y pór ende, marcha en popa y a toda vela.

—¿No cree que ya es hora de olvidar, cuanto de desagradable ocurrió?

—Tengo por norma perdonar, pero no olvidar. Fue inconcebible de que urdieran esa especie de complot, que caso se hubieran salido con la suya, el porvenir del Club como tal, te puedo asegurar que habría sido totalmente utópico, pero en fin, extendamos un velo piadoso sobre ello, y pasemos a comentar que es lo que a tí te interesa, el momento actual del equipo, que responde hasta la fecha, a cuanto tenemos proyectado.

—¿Acaso no piensa seguir ocupando la poltrona, a finales de temporada?

—La verdad que me quedan aún unos años, para presidir los destinos del Club. Tal como adelanté antes de proceder a mi renovación, en todo momento mi puesto está a la disposición de los asociados, ya que únicamente ellos ,y en base a asamblea extraordinaria, pueden darme un voto de censura, o aprobar mi modesta gestión, pero eso sí, el

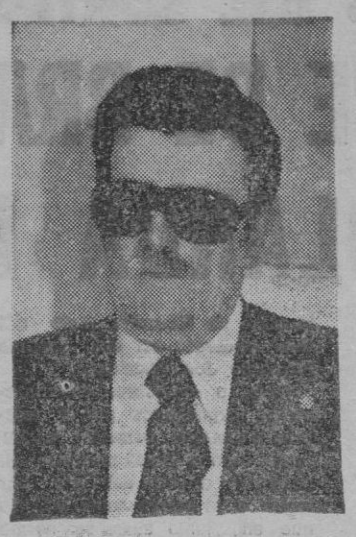

día que tome la decisión o no cuenten con mi confianza, garantizado queda, que saldré por la puerta grande, sin que el porvenir de la entidad quede hipotecado. Pero que conste que para que esto llegue a ocurrir, deberé tener confianza total, de que el barco cuenta con experto timonel, de lo contrario, pienso apurar el tiempo que me corresponde.

—Mañana os visita el Cultural, un equipo que en otras temporadas, siempre resultó gafe, para el Calviá. ¿Se volverá a repetir la historia?

—Ni lo pienso y menos lo deseo, ya que sería el colmo, a la vista de la franca recuperación que en todos los sentidos hemos conseguido, de que un resultado negativo viniera a empañar nuestro momento actual, pletórico de porvenir.

—Pues a atarse los machos don Juan, que por el Puerto, acostumbran gastarlas sin avisar.

Gabriel Genovart

¡COLECTIVIDADES!

CENTER MALLORCA RESUELVE
LOS PROBLEMAS DE COSTOS
DE SU COCINA
PLATOS PRECOCINADOS
Teléfono: 22.16.02

HOTELES EN BALEARES

TOMAMOS EN ALQUILER
MINIMO 250 PLAZAS
Escriban a Apartado 169
Palma

AJUNTAMENT DE
PALMA DE MALLORCA

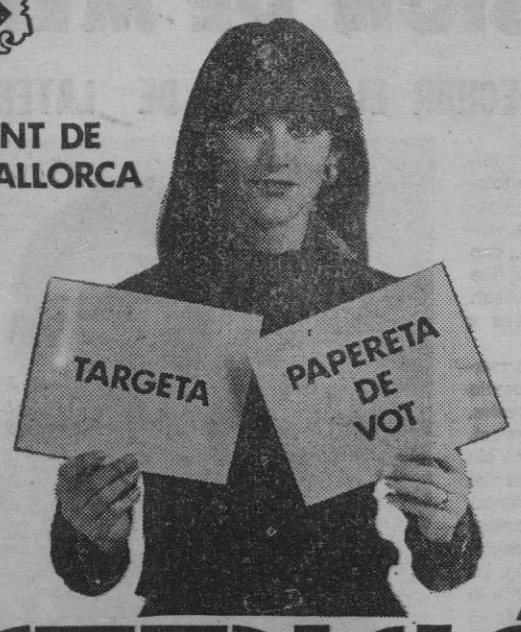

ATENCIÓ
a les futures
CONSULTES ELECTORALS

Si desitja VOTAR, comprovi les dades de la targeta que rebrà en el seu domicili i segueixi les seves instruccions.

Si no la rep, presenti's a l'Oficina situada a l'AVINGUDA de SAN FERNANDO, 38 (Quarter de la Policia Municipal) els dies feners de 10 a 14 o de 17 a 21 h. fins al dia 21 de GENER vinent per a cerciorar-se del seu dret de VOT.

NO RENUNCIÏ AL SEU DRET
EVITI COES DE DARRERA HORA

RADIO POPULAR MALLORCA
ES POPULAR.

LISTAS DE BODA
que distinguen
Alberto
Pl.Sta.Catalina Thomás,25
Alberto
Es selio de distinción
SABADOS TARDE ABIERTO
P Parking en Plaza Mayor

Si hacemos amigos.

Si viaja con su marido, 50% de descuento.

En Iberia tenemos muchas formas de hacer amigos. Una es ayudándole a viajar a más lugares por menos pesetas.
Por ejemplo, si usted hace un viaje de negocios por Europa con una duración máxima de cinco días, su cónyuge le puede acompañar con el 50% de descuento. Y si quiere, lleve también a sus niños: si son menores de 12 años, Iberia ofrece a todos los acompañantes un 50% de descuento.
Es una tarifa especial para un viaje especial.
Consulte a su Agencia de Viajes.
Le están esperando.

IBERIA
LINEAS AEREAS INTERNACIONALES DE ESPAÑA
MAS DE 50 AÑOS HACIENDO AMIGOS.

M.C.D. 2022

baloncesto

J. MARIANA - PERLAS, PARTIDO DECISIVO PARA EL TITULO DE SENIOR MASCULINO

EN UNA JORNADA EN LA QUE PARECEN ESTAR BIEN DEFINIDOS LA MAYORIA DE VENCEDORES

Jornada interesante este fin de semana ya que aparte haber unos pocos partidos de resultado incierto, destaca el que se ha de disputar en Sóller por aquello de que puede quedar decidido el Campeonato en la categoría senior masculina, mientras en la mayoría de los restantes partidos, parece vislumbrarse un vencedor bien definido.

SENIOR MASCULINO

Será en esta categoría, donde el domingo se librará sin duda el encuentro con mayores alicientes de la jornada, ya que en Sóller, J. Mariana y Perlas deberán enfrentarse para decidir el título de Mallorca y si bien en realidad es el conjunto sollerense el que sale favorito, no cabe duda que el Perlas no habrá de dar ninguna facilidad, ya que también está pendiente de este resultado para su clasificación, aunque debemos reconocer que el conjunto manacorense lo tiene bastante más difícil que el de Sóller.

En esta misma categoría, se enfrentan también Hispania y Molinar y ya que parece que los locales han ido mejorando, es de esperar una lucha nivelada en esta confrontación, de gran importancia para los visitantes, mientras que el Santa María-Udyr Minaco, ha de resolverse favorablemente para los visitantes.

SENIOR FEMENINO

No son de esperar grandes sorpresas en la categoría femenina, con tres vencedores bien claros en los tres encuentros a disputar, aunque en el Saify-Faber podría surgir la sorpresa, como sería el triunfo de las visitantes pero de todas formas nos inclinamos por una victoria más o menos amplia para las locales.

El A. Andraitx rinde visita al Molinar y el triunfo ha de ser para las visitantes, mientras el Flavia-Avante, se presenta de claro signo para las de San Fernando.

JUNIOR

MASCULINO

En juniors masculinos, destaca el Cide-J. Mariana, que seguramente habrá de decidirse por escaso margen, mientras en los restantes existe un claro favorito y así deben registrarse las victorias del Perlas, en la visita que debe rendir al Udyr Minaco; del Constancia en su desplazamiento al Soledad; del San José, que será visitado por el Hispania y del Kollflex, que recibirá al La Salle, quedando por último el R. Llull-L'Estel, en el que si bien se presenta favorito el equipo de Campos, puede tener dificultades para lograr la victoria.

JUNIOR

FEMENINO

En la categoría junior femenino, el J. Lluchmayor-Udyr Minaco es el único encuentro que puede ofrecer algunas dudas a la hora de emitir algún pronóstico, dada la nivelación de estos dos equipos si bien debemos tener presente que el J. Lluchmayor ya logró lo que fue un inesperado triunfo a domicilio en la primera vuelta y muy bien puede repetir la victoria ahora.

Claro favorito el Costa Orquídea, que será visitado por el Ramón Llull y también el Molinar, pese a tener que rendir visita al Petra.

JUVENIL

MASCULINO

En juvenil masculino, victorias del Constancia, que será visitado por el San José C, del San José A, sobre su visitante J. Mariana y del La Salle frente al Lluchmayor, mientras que el S'Indioteria-Kollflex A es el que se presenta más igualado.

En el grupo B, claro triunfo del Cide en su visita al Xaloc y del Kollflex B, que será visitado por el Hispania, pudiendo igualmente erigirse vencedor el Molinar, que será visitado por el San José B.

JUVENIL

FEMENINO

Ninguna duda en juveniles femeninos, con tres vencedores bien definidos, como habrán de ser el Santañy, en Manacor, frente, al Costa Orquídea, el Destilerías Valle, que recibe al Ses Salines y del J. Lluchmayor, pese a enfrentarse a su rival local Can Tia Taleca.

FASES FINALES

DE BALEARES

El pasado miércoles, celebró pleno la Federación Balear de Baloncesto, con asistencia de sus delegados en Menorca e Ibiza y en el que entre otros temas fue tratado el de las fases finales de Baleares, que como es sabido tendrán como novedad el que se disputarán por el sistema de concentración, conforme quedó aprobado en la última Asamblea celebrada. Del nuevo sistema, les ofreceremos más amplia información en fecha próxima, pudiendo adelantar también que la Federación organizará un Campeonato abierto de infantiles y Minibasket, para todos aquellos equipos, masculinos y femeninos, que no intervengan en ninguna otra competición y del que también trataremos en fecha próxima.

FLAVIA-TENERIFE, MAÑANA EN LA SALLE Y CONSTANCIA-CAU HOY EN EL PALACIO

ORQUIDEA-PALAMOS Y KOLLFLEX-L. S. MANRESA, CON VIAJES DEL MPI A OLESA Y DEL SAN JOSE A NAVAS

Otra jornada que no se presenta nada fácil para los equipos mallorquines de categoría nacional, que deben enfrentarse a equipos, que en su mayoría les superan en las respectivas clasificaciones.

FLAVIA—KRYSTAL

El Flavia será visitado por el Tenerife Krystal, iniciándose así al segunda vuelta, o sea que ya se entra en esta fase decisiva donde tanta importancia van a tener los resultados. Las tenerfeñas poseen un conjunto bastante potente, especialmente en su pista y su actuación ha venido siendo algo irregular. De todas formas, no es un adversario al que se pueda vencer con facilidad y de ello están convencidas las mallorquinas, que una vez más, intentarán superar a sus adversarias. Se ha superado plenamente la derrota de la pasada jornada, que no ha influido para nada en sus aspiraciones y mañana van a presentar fuerte lucha a las otras isleñas de la competición.

En el Flavia, siguen recuperándose María Luisa Arranza y Jacoba Cantallops, aunque no es segura su alineación, como tampoco la de Pepa Robles, que sufrió una lesión en el tobillo, en el entreno del jueves.

La novedad, que ya no lo es, tanto, es que también el Tenerife, ha solicitado árbitros neutrales, habiendo sido designados colegiados catalanes, para este encuentro que comenzará a las once y media en la pista de La Salle.

En otro orden de cosas digamos que el entrenador del Flavia, Antonio Comas, desde el jueves es padre de un precioso niño, por lo que le trasmitimos nuestras más cordial felicitación, que hacemos extensiva a su esposa Paquita.

CONSTANCIA—CAU

Esta tarde, a las siete, en el Palacio Municipal, el Constancia será visitado por el CAU de Oviedo equipo situado en la parte alta de la clasificación, aunque con escasos puntos de ventaja sobre los de Inca, lo que hace suponer pueda resultar un choque intresante y seguramente de una gran igualdad.

En el Constancia hay verdaderas ganas de ofrecer a sus seguidores una actuación completa y nada de extrañar sería que esta recuperación se iniciase precisamente esta tarde. No vayan a creer los aficionados que el encuentro es fácil ni mucho menos y para imponerse a los ovetenses habrá de ser necesario que desde el mismo comienzo hasta el final se luche sin tregua ni descanso.

Interesante encuentro pues, el de esta tarde, siendo de desear sean numerosos los aficionados que se darán cita en el Palacio para una vez más animar a su representante, pudiendo adelantar que con anterioridad a este encuentro a las cinco y media de la tarde, se jugará un amistoso entre los juveniles del Constancia y del Colegio American School.

ORQUIDEA—PALAMOS

Acaso de todos los equipos mallorquines, sea el Orquídea-Costa el que mayores posibilidades tiene de hacerse con la victoria, si hemos fiarnos con la clasificación de su visitante, el Palamós, máxime teniendo en cuenta que el conjunto manacorense ya logró el triunfo en su visita a aquella localidad gerundense y al hecho de que parece que el Costa ha superado el mal momento por el que atravesaba y por tanto es de esperar se produzca esta necesaria victoria.

Encuentro interesante y que deseamos sea el inicio de una nueva y positiva etapa para las de Manacor.

OLESA—MPI

Por su parte el MPI Inversiones debe desplazarse a Olesa para enfrentarse al cuadro titular y a decir verdad, no creemos que las mallorquinas tengan demasiadas posibilidades de puntuar, ya que debemos tener en cuenta las dificultades que presenta todo desplazamiento, a lo que debemos añadir esta serie de lesionadas con que cuenta el MPI, que sin duda son un serio handicap para su desenvolvimiento.

No obstante, el ánimo continúa firme en las jugadoras mallorquinas y una vez más, intentarán conseguir un resultado positivo.

KOLLFLEX—L. S. MANRESA

Adversario difícil para el Kollflex Patronato, con esta visita del La Salle Manresa para mañana por la mañana, ya que ambos conjuntos se mantienen muy igualados en el grupo de cabeza de la clasificación y por tanto es de esperar pueda presenciar una lucha nivelada, aunque lo interesante sería para el Kollflex, poder vencer por más de diez puntos de diferencia, para así superar la ventaja de los manresanos en la primera vuelta.

No cabe duda que la ausencia de Juan Riera en las filas mallorquinas habrá de notarse y por tanto la ventaja que podía tener el Kollflex por el factor pista habrá quedado bastante reducida, pero tengamos confianza con nuestros representates y esperemos que una vez más, la victoria quede en casa.

NAVAS—SAN JOSE

Tampoco encontrará facilidades el San José para este encuentro en la pista del Navas, como tampoco las tuvo en el encuenta de ida, ya que sólo dos puntos pudo sacar de ventaja el conjunto de Tomeu Ferragut y por tanto mañana le habrá de resultar difícil intentar superar este desplazamiento. No cabe duda que pese a todo ello, no irá vencido de antemano el San José, pero debemos reconocer, haciendo honor a la realidad, que las posibilidades de triunfo son escasas.

Antonio PUJOL

ARGENTINA 78

SELECCION HOLANDESA

La «deserción» de numerosos jugadores creó problemas para la designación de la selección holandesa de fútbol que participará en los próximos campeonatos mundiales como cabeza de serie del grupo cuarto.

Erns Happel, «manager» del equipo de Holanda, hizo público el nombre de los 16 futbolistas que viajarán a la Argentina, entre los que no figura Johan Neeskens (actualmente en las filas del Barcelona).

Tras la «sonada» declinación de Johan Cruyff, otros ases del fútbol holandés rechazaron la invitación del seleccionador: Ruud Geels (Ajax), Eddy Treytel (Feyenoord), Jan Van Beveren (PSV) y Willy Van Der Kuylen (PSV).

La afición holandesa se muestra muy afligida por esta deserción casi masiva de sus ídolos y teme que el equipo nacional pierda mucha potencia.

Lista de los 16 seleccionados:

Guardametas: Schrijvers (Ajax) y Jongbloed (Roda).

Defensas: Suurbier (Schalke 04-Rfa), Krol (Ajax), Hovenkamp (A'67), Rijsbergen (Feyenoord), Dusbaba (Anderlecht-Bélgica), y Metgod (Az'67).

Mediocampo: Peeters (Az.67), Van de Kerkhof (PSV), Jensen (Feyenoord) y Van Hanagem (Az-67).

Delanteros: Rep (Bastia-Francia), Van de Kerkhof II (PSV), Resenbrink (Anderlecht-Bélgica) y Ling (Ajax).

Gestiones para que la selección de fútbol de España, finalista al Mundial de 1978, juegue un partido en mayo próximo en Caracas, fueron iniciadas en Bogotá.

Al respecto, el periodista Lázaro Candal, de «El Mundo», de Venezuela, entabló los contactos con el dirigente español Agustín Domínguez, para que éste realice gestiones ante la Federación.

El seleccionado español jugaría, de paso para su participación en el Mundial de Argentina, frente a otro de los seleccionados finalistas, según dijo Candal a Alfil al informar sobre las gestiones adelantadas.

Al momento duplicamos su llave de cualquier tipo

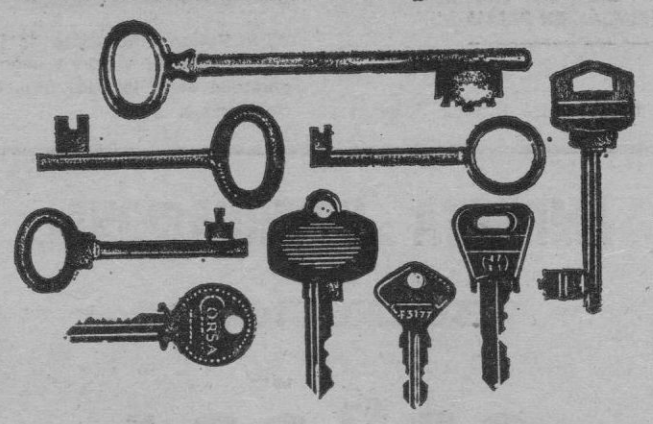

CASA GRIMALT BLANCH
Sindicato, 42 PALMA

UN EFICAZ MEDIO DE COMUNICACION... LA RADIO

Y AHORA, UN PROGRAMA EMINENTEMENTE MUSICAL, CON SONIDO ESTEREOFONICO

R.J.-2... UNA NUEVA DIMENSION DE LA RADIO

RADIOCADENA ESPAÑOLA
radio juventud LA VOZ DE BALEARES

M.C.D. 2022

hipódromo

UNA DIADA DE SAN SEBASTIAN CON LOS ELEMENTOS ATMOSFERICOS EN CONTRA

SORPRESAS Y UN TRIO DESIERTO, CON 117.700 PESETAS EN FONDO PARA MAÑANA

A la "Diada de San Sebastián" le correspondió uno de los días más inclementes del año. Si no fuera que el recinto de Son Pardo es el más acogedor de todos los deportivos de la isla, lo mejor hubiera sido que los espectadores se hubieran quedado en casa. Los que debieron pasarlo mal fueron los caballistas, a la intemperie durante toda la jornada. Aparte el mal tiempo debemos destacar la gran exhibición de los representantes de la joven generación y las grandes sorpresas. Nota discordante uno de esos fallos que tan caros cuestan a Son Pardo y animadora para la reunión de mañana, un trio desierto con 117.700 pesetas en fondo.

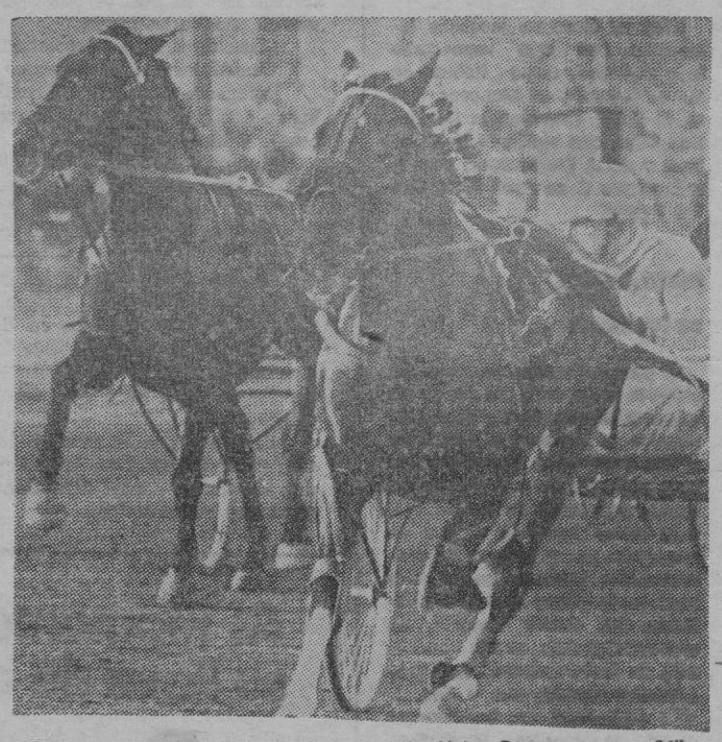

Volvo Power, embestidas de Veded, remate de Victory y llegada apretada entre los dos primeros clasificados.

«VOLVO POWER», PRIMERA EN PALMA

Lucha entre Uranus Power y

1. Volvo Power (A. Pou) 34"
2. Victory (J. Arnau) 34"
3. Uranus Power (P. J. Garcías) 35"

Ocho participantes.
Quiniela a 450 ptas.

«VIKINGO M» RESISTIO

Vikingo M se colocó al frente, siendo Supermán su rival más insistente y malogrando sus embestidas Verónica Worthy, Vizconde Figuier y Verdugo.

1. Vikingo M (J. Riera J.) 31"-6
2. Supermán (M. Suau) 31"-6
3. Voulaines D (M. Daviu) 32"-6

Diez participantes.
Quiniela a 1.400 ptas.

«ZAIDA B», DESTACADA

Accidentada salida imponiéndose Zaida B ante un grupo menos regular formado por Rapel, Zeppelín, Zarazate Mora, Zambra y al principio Zona Mora.

1. Zaida B (A. Pou) 35"-3
2. Zapel (D. Buades) 35"-6
3. Zambra (P. Juliá) 36"-3

Catorce participantes.
Retirado: Zalamera S. M.
Quiniela a 230 ptas.

TRES HIJOS DE «POKER»

Bastantes desmontadas y durísima lucha entre Pandora, Roqueline M. y Princesa M con llegada apretada.

1. Pandora (P. Juliá) 26"-3
2. Roqueline M. (J. Mas) 26"-3
3. Princesa M (Fpe. Puigserver) 26"-4

Doce participantes.
Quiniela a 2.125 ptas.

«BANG», AL FINAL

Lucha entre Exupery y Bob IV y eliminado éste, embestida de Bang du Padoueng que ganó la acción. Oscar J. R. y Dialo tras ellos, también eliminado Alastor P.

1. Bang du Padoueng (J. Galmés F.) 24"-8
2. Exupery (F. Abellán) 25"-7
3. Oscar J. R. (Bmé. Estelrich) 25"-9

Nueve participantes.
Quiniela a 4.870 ptas.

«VOLVO», DESTACADO

Volvo puso tierra por medio y venció sin dificultad. Le seguía Tabú superado al final por Rediega, Lord d'Or y Tic Tac.

1. Volvo (J. Oliver) 30"-5
2. Rediega (J. Marroig) 30"-9
3. Lord d'Or (J. Sebastiá) 31"-2

Doce participantes.
Quiniela a 1.745 ptas.
Trío a 42.315 ptas.

SORPRESA

Aquilón II, Sirocco y Panchita ocuparon los puestos destacados de un pelotón que llegó a acoplarse al máximo. Cedía Aquilón II se desmontó Sirocco y remató fuertemente Johnny Walker.

1. Johnny Walker (A. Pou) 28"-6
2. Panchita (J. Mora A.) 28"-7
3. Sirocco (F. Cánaves) 28"-9

Once participantes.
Retirado: Sari Trolle
Quiniela a 10.200 ptas.
Trío a 4.824 ptas.

SESION DE TARDE

«UNIVERSO» MANTUVO SU POSICION

Universo tomó la cuerda seguido de cerca por Voronoff S. F y Utila. Esta atacó en la última recta y desde más atrás Tiki d'Or. Falta decisiva de Reina.

1. Universo (J. Cabrer) 31"5
2. Utila (F. Mestre 31"5
3. Tiki d'Or (M. Durán) 30"-9

Nueve participantes.
Quiniela a 1.535 ptas.

«RIO CATRINEBJERG», SEGUNDA EMBESTIDA

Tanto Quinela II como Rio Catrinebjerg tuvieron su falta y sus reacciones ganando la definitiva el caballo danés. Intentos de Ursula y dominio inicial de Rita.

1. Rio Catrinebjerg (S. Crespí) 29"-5
2. Quinela II (J. Rosselló) 29"-5
3. Ursula (Fpe. Puigserver) 30"-2

Once participantes.
Retirado: Quarina Royale.
Quiniela a 6.180 ptas.

«ZAIDA II» BAJO EL GRANIZO

Primero fue Zarzamora pero después los tres grandes favoritos los que se destacaron. En cabeza se vio Zurra Mora, luego Zalamea y al final dominó Zaida II.

1. Zaida II (O. Barceló) 28"-3
2. Zalamea (M. Bauzá) 29"-6
3. Zurra Mora (A. Gelabert) 30"-3

Doce participantes.

«RIALTO» RESISTIO

En cabeza habían luchado Rialto, Sati d'Or y Natalia V acosados por Tuska Hanover. Esta —protestada por un sector del público atacó sin poder con Rialto, Remate de Urraca.

1. Rialto (A. C. Coll) 30"-3
2. Tuska Hanover (M. Salom) 30"-3
3. Urraca (J. Ipsen) 31"-2

Doce participantes.
Quiniela a 11.000 ptas.

«ORGULLOSA B» DESDE PRONTO

Se eliminaron o autoeliminaron Marisol, Divine de Signes y Thyworthy Mora y Orgullosa se colocó en cabeza resistiendo el ataque final de Petisa.

1. Orgullosa B (J. Sebastiá) 26"-9
2. Petisa (G. Adrover) 26"-9
3. Quiralda (A. Pou) 27"-3

Once participantes.
Quiniela a 800 ptas.
Trío: desierto.
Fondo: 117.700 ptas.

«UTILE DE SASSY» Y SU DISTANCIA

Fue fácil el triunfo de Utile de Sassy ya que su más directo rival Horsepower fue cediendo y tuvo que disputar el segundo puesto con Champion Song.

1. Utile de Sassy (G. Erikson) 23"-5
2. Champion Song (P. Nicolau) 25"-1
3. Horsepower (J. Gelabert) 25"-2

Nueve participantes.
Retirado. Coromandel.
Quiniela a 450 ptas.
Trio a 2.525 ptas.

MAÑANA, CARRERAS

Para mañana se anuncia un programa de ocho carreras. La primera se lanzará a las 4 y las operaciones de apuestas se iniciarán 20 minutos antes.

CENTAURO

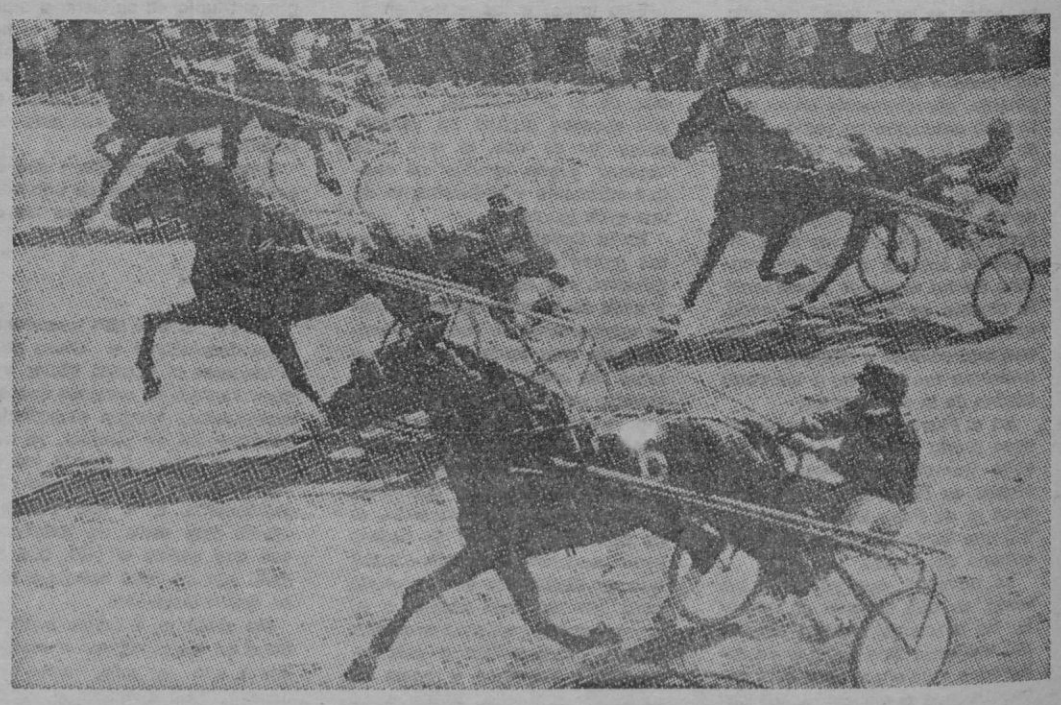

EMPRESA INTERNACIONAL

SELECCIONA

SEÑORA

O

SEÑORITA

CON DESTACADA FACILIDAD PARA LAS RELACIONES SOCIALES

Vivo entusiasmo para desarrollar una importante labor femenina muy selecta. Salario fijo de

640.000 ptas. año

Comisiones y ventajosos beneficios sociales. Carnet de conducir y coche propio. Residencia en Palma de Mallorca.

Interesadas presentarse lunes día 23 y martes 24, en el Hotel Victoria de Palma de Mallorca, de 9 a 13 h. y de 16 a 20 h. Preguntar por la señora Calonge.

R-S.E.A.F. — P.P.O. 62916-2

M.C.D. 2022

B. THEVENET

1er. G.P. INTERNACIONAL "ISLA DE MALLORCA"

CICLISTAS PROFESIONALES DE PRIMERA CATEGORIA

PATROCINA: FOMENTO DEL TURISMO DE MALLORCA Y DIARIO "BALEARES"

Colabora: Radio Popular

CIRCUITOS — **Dias 28 y 29 de Enero**

"Finales de Sector: . Día 28 : 12'30 h. Soller 45 Km. 16'20 h. Gran Via Asima 58 Km.

Día 29, 8'30 a 13 h. Castillo Bellver, 12'5 Km. "Contra Reloj" Manacor 16'45 h. Avda. Salvador Juan, 45 Km.

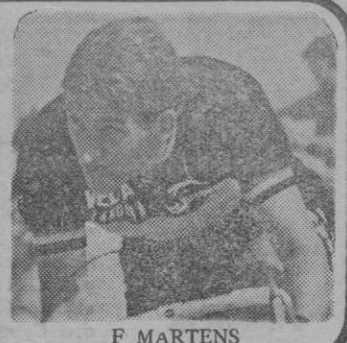

F MARTENS

EL COMITE ORGANIZADOR VISITO A LAS AUTORIDADES

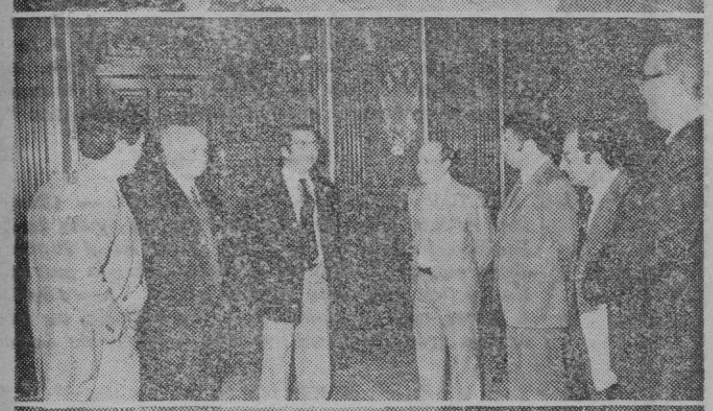

El comité organizador del «I Gran Premio Internacional Isla de Mallorca» está recibiendo una valiosa colaboración por parte de las primeras autoridades provinciales, así como también de distintas entidades oficiales. Gracias a ese apoyo y al de las numerosas firmas comerciales que, tanto moral como económicamente, están colaborando en el montaje, ha sido posible la realización de esta internacional carrera.

Los organizadores de la misma visitaron al gobernador civil de la provincia, capitán general de Baleares, alcalde de Palma, Fomento del Turismo de Mallorca y Jefatura Provincial de Tráfico.

Fueron recibidos por los señores Martín Arias, Nadal, Buchens, Tarragó y Sastre, que prometieron su desinteresada colaboración para que el «Gran Premio» de Mallorca obtenga el éxito esperado y que merece.

Presidía la comisión representativa del comité organizador el presidente del mismo, don Hilario Llabrés y en la misma formaban también el director deportivo, Guillermo Timoner; el vicepresidente, Joaquín Busquests; el tesorero, Jaime Santandreu y en representación de las entidades organizadoras, el señor Oliver.

(Fotos Torrelló)

PRIMERAS RELACIONES OFICIALES DE CORREDORES

EQUIPO «SAFIR PILS»:

Amelote
Renée Wyckens
Dierix
Desmet
Van Pielen
Matheusen
Petrus Deneve
Berkenbosche
Sprangers
Director deportivo: Van Vaerenberg.
Mecánico: Lescot.

EQUIPO «RALEIGTH»:

Hennie Kuiper
Piet Van Katwyk
J. de Cawer
Frank de Hendt
Andrée Gevers
Jan Hvisges
Henk Lubberding
Bill Nicksson
Van der Welde
Paul Wellens
Winfrid Wesemael
Director deportivo: Jules de Wever.

EQUIPO «FLANDRIA»

(Bélgica)

Freddy Maertens
Mitchel Pollentier
Marc Demeyer

Observación: Este equipo participará con un total de 18 corredores, quedando por confirmar los nombres de los 15 restantes que completarán el conjunto.

Director deportivo: Fred De Bruyne.

EQUIPO

«TRANSMALLORCA-CIOS»

García Roxio
Luis Ordiales
Jesús López Carril
Vicente Belda
Blas Domingo
Ramón Vila
Roque Moya
Jorge Fortia
Carlos Ocaña
Antonio González
Fernando Benejam
Daniel Tinchella
Director deportivo: Rafael Carrasco.

EQUIPO «PEUGEOT»:

Bernard Thevenet
Jasques Esclassan
Régis Ovion
Bernard Sibille
Jean Pierre Danguillaume
Mitchel Laurent
Régis De'epine
J. Louis Danguillaume
Hives Hezard
Director deportivo: Maurice De Muer.
Director adjunto: Naeye.

EQUIPO «MIKO-MERCIER»:

Joop Zoetemelk
Barry Hoban
Perret
Levasseur
Martin
Mathis
Meslet
Nilsson
Rouxel
Vallet
Van Vliet
Bosolini
Director deportivo: Louis Caput.

EQUIPO «FALCON»

DE INGLATERRA:

N. Dean
F. Lyons
R. Gregson
A. Matthews
S. Leck
K. Apter
D. Mitchell

Electrotecnia ESPAÑOLA

Electrotecnia Española, es una empresa que se dedica a la instalación de semaforización, aparcamientos, automatización, telefonía, ambientes musicales, alarmas, antirrobos, instalaciones de piscinas y un largo etcétera que se puede resumir en toda clase de instalaciones.

Su flota de cinco vehículos furgoneta y un camión le permiten abastecer con suficiencia cualquier punto de la isla en donde nuestro servicio sea requerido. Igualmente hay toda clase de material para abastecer tanto de instalaciones como de otros montajes cuyas marcas no dejan lugar a dudas respecto a su calidad y garantía. Si nos necesita, nos encontramos en:

C/. Miguel Villalonga, núms. 14 - 16

Adquiera Baleares en Palma

ZONA SANTA CATALINA

KIOSCO PLAZA PROGRESO. - Plaza Progreso.
KIOSCO CARLOS RUIZ. - Soler.
KIOSCO MODERNO. - Fátima, 55.
PAPELERIA MORA. - Fátima, 50.
KIOSCO CLADERA. - Son Españolet, 66.
PAPELERIA ARGENTINA. - Avda. Argentina, 121.
ESTANCO 24. - Fátima, 12.
PAPELERIA SUER. - Despuig, 55.
PAPELERIA ALMAGRO - Villalonga.
CAMBIOS BERTU. - San Magín, 108.

M.C.D. 2022

CARTELERA

TEATRO

TEATRO PRINCIPAL

Climatizado. — Tel. 21.33.46. Calle Navarra, 7 «GENER A MALLORCA». A las 10 noche: «ES MARQUES DE SA RABASSA», de Pedro Capellá (Mingo Revulgo). Por el Grupo «AUBA» de Son Ferriol. — (Menores)

SALA MOZART

Hoy, a las 7'15 tarde y 10'15 noche: «PIJAMA DE SEDA» de Sumner A. Long. Por la Compañía Susana Campos y Rudy Carrie con Ratil Taibo.

MUSICALES

AUDITORIUM

Hoy, a las 8 tarde:
«CORAL MADRIGAL y CORAL CARMINA». Los Seis Motetes de J. S. Bach. (Precios populares). — Dentro del Festival GENER A MALLORCA).

CINE

SALAS DE ESTRENO

SALA Latoria

(Climatizado) Teli 226074. Desde las 3'00: LO LLAMABAN DEDOS DE ACERO con Wang Yu. Director: Wang Hung Chang (Color). EL GENDARME DE SAINT TROPEZ. Louis de Funes. (Color)

SALA AUGUSTA

(Climatizado) desde las 3'00:
«NIÑAS... ¡AL SALON!», con Dagmar Lassander, Mirta Miller, Simón Andreu, José Sacristán y José Luis López Vázquez. Un film de Vicente Escriva. Complemento: «EL PADRINO DE HONG KONG». — Exclusivo mayores)

Palacio AVENIDA

«EMMANUELLE» (LA ANTIVIRGEN), Sylvia Kristel. Un film de Francis Giacobetti. Música de Francis Lai, color. (V. O. subtitulada). — Un film «S», exclusivamente para mayores 18 años. Complemento: «LA CAMPANA DEL INFIERNO»
Horario Emmanuelle: 3'25 — 5'20 — 7'20 y 10'30. — Horario «Campana»: 9'00.

CINE Alexandra

(Sala Especial) — 3,30: Tel.: 27 50 24. Calle Nuño Sanz (junto Balmes)
«UNA MUJER DE LA VIDA» (LA MARGE) Silvia Kristel. Un film de Walerian Borowczyk. Color (V. O. subtitulada). Horario del film: 4 — 6'10 — 8'20 — 10'25. — (Rigurosamente solo para mayores 18 años)

CINE PARADISO

(TERCERA SEMANA)
C/. Albacete, 5 (Travesía General Riera). Tel. 29 61 53. Desde las 3: Diariamente sesión continua:
«EMANUELLE NEGRA», con Laura Gemser. Un film de Albert Thomas. Clasificado film «S». Prohibido a menores 18 años. Pases a las 3'45 — 6 — 8 — 10'30. Complemento Documental y Avances

TEATRO BALEAR

LA CORTESANA por Agostina Belli, Barbara Bouchet y Lando Buzzanca. Technicolor y LA MUERTE LLEGA ARRASTRANDOSE — (Mayores).

CINE BORN

Desde las 3'15 (Teléfono 22 13 70).
"LA GUERRA DE LAS GALAXIAS" Horario: 4'20 - 7'20 y 10 (Sábados y vísperas festivos: 10'30) y complementos No será proyectada en ningún otro local de Palma ni de pueblos Tolerado menores

CINE CAPITOL

(SEGUNDA SEMANA)
Desde las 3:
STURMTRUPPEN (¡JO, QUE GUERRA!) con Renato Pozzeto y Corinne Clery Un film de Salvatore Samperi. Complemento: JUEGO DE AMOR PROHIBIDO un film de Eloy de la Iglesia con Javier Escrivá, Simon Andreu, John Moulder Brown. — (Mayores)

NUEVO VISTARAMA HISPANIA

«MAHOMA, EL MENSAJERO DE DIOS», con Anthony Quinn, Irene Papas, Michael Ansara y Johnny Sekka. Un film de Moustapha Akkad, en Panavision. Complemento: NO-DO. Pases a las 3'05, 8'20 y 9'40. — (Apto todos los públicos)

JAIME III Cinema

(Climatizado) Teli 223906 Desde las 5'00:
«ANNIE HALL» («Casi una historia de amor»). Woody Allen, Diane Keaton, Tony Roberts. Director: Woody Allen. (Color).

CINE LUMIERE

(Climatizado) Teli 283942 Desde las 5'30: Segundo mes.
«LES VALSEUSES» (LOS ROMPEPELOTAS) Un film de Bertrand Blier con Gerard Depardieu —Mou-Miou— Patrick Daware Color (Horario del film: 3'40, 5'55, 8 y 10'10). — Rigurosamente mayores 18 años.

LIRICO Palace SUPERAMA

Desde las 4:
«EL GANG» (LOS GRANUJAS), por Alain Delon y Laura Betti, en Technicolor. (4'15, 7'15 y 10'15); Complemento: «REVOLUCION MATRIMONIAL» por Analia Gadé. (Aut. mayores)

METROPOLITAN

(Climatizado) Teli 211767 Desde las 3'00:
«MAC ARTHUR» (EL GENERAL REBELDE), Gregory Peck, Technicolor. — Horario del film: 4'10, 7'10 y 10. COMPLEMENTOS. — (Autorizada todos públicos)

PALACIO DE PRENSA

Segundo mes — Quinta semana.
«LAS AVENTURAS DE FLESH GORDON: UN VIAJE AL PLANETA PORNO». Complemento: Koo Stark y Susan Player, en «LAS ADOLESCENTES». — (Mayores)

CINE RIALTO

Desde las 3'—
EMANUELLE NEGRA un film clasificado «S». Prohibido a menores 18 años. — Con laura Gemser y Karin Shubert. — Director Albert Thomas. — Pases a las 3,45, 6, 8,15 y 10,30 noche. Complemento: documental y avances.

SALA Rivoli

Desde las 3'00:
MI «BELLO» LEGIONARIO (The Last Remake of beau geste) Marty Feldman, Ann-Margret, Michael York, Peter Ustinov. (Color). UN, DOS, TRES... DISPARA OTRA VEZ. (May. 14 años y menores acompañados).
Horario «Mi bello legionario»: 4'40, 7'40 y 10'40.

CINE Versalles

Desde las 3'00:
«MI PRIMA CARNAL», Susan Player. Director: Sergio Martino, color; y «TOCATA Y FUGA DE LOLITA», Amparo Muñoz, color. — (Rigurosamente mayores 18 años)
Horario «Mi prima carnal»: 4'30, 7'30, 10'30.

SALAS DE REESTRENO

CINEMA abc

Avda. Alejandro Rosselló. 38. Tel. 46 45 27 (Climatizado).
Sean Connery en OPERACION TRUENO 007, dirigida por Terence Young. Panavisión Technicolor. Complemento: KEOMA Franco Nero, en Color. (Aut. todos los públicos).

JAMES BOND

Calle Capitán Eteri Pou 15 — Desde las 5'
Viernes y sábado (20 y 21)
"EL FIN DE LA INOCENCIA", con Mary Francis; y "SATAM MON AMOUR', con Jacqueline Bisset.

THE BELVER CINEMA

«CARRIE», el nuevo film de terror de Briam de Palma; y «HERMANAS», un gran doble programa para los amantes de las emociones fuertes.. — (Para 14 años acompañados)

FANTASIO

Calle Juan Bauzá. 26 Telf. 270907
«WILLY SHANG»; y «EL GENIO». — (Todos los públicos)

SALA MIRIAM

Sábados desde las 6. — Domingos y festivos, desde las 3'30.
«JOE DAKOTA»; y «LA VENGANZA DEL DRAGON NEGRO». — (May. 18 años)

SALA Regina

El Terreno (C/. Teniente Mulet). Tel. 233937
Hoy a las 3'00:
Todos los días versión original inglesa, excepto lunes que hay descanso. Sábado 6'15 y domingo a las 3. cine español. Tolerado menores

CINE MODERNO

(Sábado y domingo)
«RULETA RUSA» con George Segal. Complemento: «LA REGENTA», con Emma Penella.

SALAS DE FIESTAS

BROADWAY. C/. Calvo Sotelo. 118 (junto plaza Gomila). Teléfonos: 28 52 73 — 28 52 72, un local, revolucionariamente europeo, con mucha clase, mucho ambiente, muchas mujeres y mucha variedad, a precios muy justos, barra 300 ptas., mesas 600 ptas (excepto vísperas de festivos y verbenas que hay un suplemento). Y ahora el insuperable humorista CASSEN.
CABARET DE SABA (Antigua Casa Valles) — Todas las noches: Baile y atracciones — Dos pases diarios
MAKIAVELO (Hotel San Francisco). Playa de Palma. — Baile con LOS ROMANTIC'S y RUBIS QUINTET
S'ESCAR NIGHT CLUB. — Todas las noches baile y atracciones.
TITO'S. — Todos los días: Baile y atracciones
KALKUTA CLUB—K. Night Club Discotheque. Edificio Palman, Son Matet (Cala Mayor). — Todos los días striptease y baile.
JACK EL NEGRO (Es Jonquet). — **Cada noche:** LOS VALLDEMOSA y PACO BALLINAS con NOTAS BLANCAS.
JARTAN'S. — Baile y atracciones.
CLUB LATINO Las Maravillas (Entre baincarios 5 y 6): Baile cada noche con Los Beta y Estación de Fuego.

OTROS ESPECTACULOS

MARINELAND. — **Carretera Palma Nova.** — **Teléf.: 67 51 25-26.** Todos los días: Espectáculos continuados de DELFINES, PAPAGAYOS y LEONES MARINOS — Abierto desde las 9'30

GUIA DEL ESPECTADOR

"NIÑAS... ¡AL SALON!" (Comedia satírica). - Acabada la guerra, Laura puede abrir, gracias a sus poderosas influencias, su lujosa casa de "niñas" Junto al ambiente de la prostitución con sus diferentes historias melodramáticas, sentimentales y divertidas, el fondo de los años difíciles con algunos de sus personajes característicos. Sátira casi siempre desenfadada y narrada con eficacia.

— ∴ —

"EMMANUELLE, LA ANTIVIRGEN". (Comedia erótica). — Emmanuelle se dirige a Hong Kong donde le espera su esposo. Ambos se cuentan y comparten sus experiencias sexuales. Sucesión de juegos eróticos y exposición de una moral totalmente opuesta a la tradicional. Se alcanzan nuevas cotas de realismo.

— ∴ —

MAHOMA, EL MENSAJERO DE DIOS. — (Histórica). — No se ve ni se escucha a Mahoma y esto ha creado serias dificultades a los autores de este film que supone un notable esfuerzo de producción. El relato interesa por el mismo: ya que tenemos ocasión de conocer muchos detalles sobre el Islam.

— ∎ —

LA MUJER DE LA VIDA. — (Drama erótico). — Siegmund es feliz en su matrimonio pero todo se desmoronará al conocer su tragedia familiar mientras vive unos días de disipación en París Es algo más que un porno de lujo y se advierte el origen literario del relato. Más que la historia del protagonista interesa la observación del mundo de la prostitución.

— ∎ —

EL GANG (LOS GRANUJAS). — (Drama). — En el año 1949 una banda de gangsters puso en ridículo a la policía en varias ocasiones. Una película bien contada, ambientada e interpretada que nos presenta la cara humana del delincuente e incluso poetiza sobre su arriesgado "trabajo".

— ∴ —

MC. ARTHUR (EL GENERAL REBELDE). — (Biográfica). — Mc. Arthur debe abandonar Filipinas, gana la batalla del Pacífico, llega al límite de su poder en el Japón rendido y choca con Truman en su concepto sobre la guerra de Corea. Una película de gran solidez formal y expresividad que es a la vez, una detallosa lección de historia, un buen estudio de una gran figura militar y un espectáculo de calidad.

— ∴ —

MI PRIMA CARNAL. — (Erótico,costumbrista). — Nico es un reprimido dentro de un ambiente severo y conservador. Una prima con menos prejuicios, le iniciará sexualmente. La crítica costumbrista de un ambiente y unos tipos, aun siendo superficial, supera lo que se refiere al reiterativo proceso erótico del protagonista.

LE LLAMABAN DEDOS DE ACERO. — (Acción). — Todo se apoya en las escenas de acción que ha llegado a dominar el cine de Extremo Oriente. Película que pertenece a un género bien definido y que tiene un sector de público incondicional.

— ∴ —

MI "BELLO" LEGIONARIO. — (Parodia). — Se ha desorbitado hasta límites extremos la conocida historia de "Beau Geste" pero con gracia. Marty Feldman como director, acierta en el trazo caricaturesco de los personajes y de las situaciones, todos ellos representativos de una época del Imperio Británico y de la Legión. Los gags cómicos se suceden y el film resulta un excelente pasatiempo.

— ∴ —

LA CORTESANA. — (Comedia erótica). — Un conquistador impenitente quiere rendir a la joven y virtuosa esposa de un viejo impotente. Un cuento verde realizado con los fines específicos a los que nos tiene acostumbrados la comedia erótica italiana. Se acierta más en la ambientación que en el ritmo del relato

— ∴ —

STURMTRUPPEN (Parodia) — Basada en unas populares historietas ilustradas, esta película se desmadra como parodia de la guerra y caricatura de los que la hacen. Tiene momentos graciosos y otros menos en un conjunto donde todo parece estar permitido.

— ∴ —

EMMANUELLE NEGRA. — (Erótica). — Emmanuelle se dirige a Kenya para realizar un reportaje fotográfico. Encontrará campo abonado para ampliar sus experiencias sexuales. Es una secuela de las secuelas de un gran éxito y se desmanda en cuanto a exhibicionismo erótico. Pero todo con el fondo de un paisaje más virgen que los protagonistas y subrayado por bellas melodías.

— ∴ —

LES VAUSEUSES (LOS ROMPEPELOTAS). — (Comedia). — Una película desenfadada, insolente, violenta y erótica con situaciones tindrant con lo pornográfico. Todo ha sido narrado en clave de comedia y resulta graciosa la historia de los jóvenes obligados a huir continuamente.

— ∴ —

LAS AVENTURAS DE FLESH GORDON. (Parodia).— Un rayo erótico procedente del planeta Porno altera la vida de la Tierra. "Flesh" Gordon pondrá las cosas en su sitio. Parodia erótica sobre un personaje popular del comic. Los resultados humorísticos serían más eficaces de tener las imágenes más fuerza expresiva A veces se saca partido de las limitaciones.

— ∴ —

LA GUERRA DE LAS GALAXIAS (Aventura fantástica).— Una historia que desborda fantasía y los límites de la ciencia ficción se conjugan con habilidad y humor los tópicos de otros géneros y los efectos especiales son de una perfección increíble Un gran espectáculo que sólo el cine puede dar

«ANNIE HALL»

Descrita por el propio Woody Allen como "una comedia romántica sobre los contemporáneos neuróticos urbanos", la producción de Jack Rollins y Charles H. Joffe "Annie Hall", reúne de nuevo al famoso cómico con Diane Keaton y Tony Roberts. Anteriormente, el trío habíaln terpretado en los teatros de Broadway y después ante las cámaras, la obra de Allen "Play it Again, Sam" (Sueños de seductor).

El director de la fotografía de "Annie Hall" es uno de los más notables de Hollywood, Gordon Willis. A él se deben títulos tales como "End of the Raod", "The People Next Door", "Loving", "El Padrino", "Bad Company", "Up the Sandbox" y "Todos los hombres del Presidente".

"Annie Hall", mundialmente señalada como la obra maestra de Woody Allen, ha sido escrita —en colaboración con Marshall Brickman—, el famoso cómico, bajo la producción de Charles H. Joffe. Presentada por United Artists, distribuida en España por C. B. Films, será estrenada en Jaime III Cinema.

«NIÑAS... AL SALON!»

Con un reparto increíblemente extraordinario Vicente Escrivá el creador de "La lozana andaluza", presenta ahora "Niñas... al salón"; una sátira... una historia que entre risas y escenas eróticas muestra nuestra vida política y social en los años cuarenta a través del salón escandaloso de una casa de las llamadas "de placer".

"Niñas... al salón" es otro gran acontecimiento en Sala Augusta, la pantalla de los éxitos. El mismo local que ya presentó "La lozana andaluza". En "Niñas... al salón" podremos admirar a Dagmar Lassander, Josele Román, Feda Lorente, Silvia Tortosa, Mirta Miller, Sandra Alberti, Marisa Bell y a Simón Andreu, Paco Algora, José Sacristán, José María Prada, Manolo Zarzo, Javier Loyola y a José Luis López Vázquez.

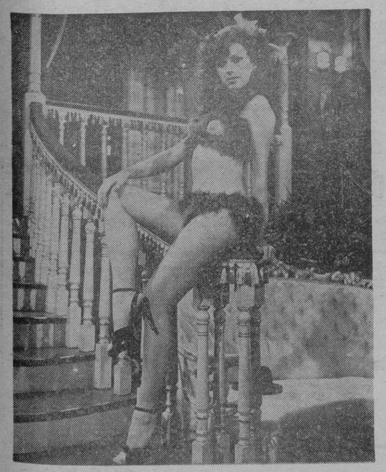

MUSICA

GENER A MALLORCA

HOMENAJE DE LOS ORGANISTAS DE MALLORCA A Mn. JOAN M.ª THOMAS

Uno de los capítulos más importantes y, tal vez, el más entrañable del actual "Gener a Mallorca" fue, sin duda, el homenaje que los organistas de Mallorca ofrendaron a Mn. Joan Mª. Thomás, ilustre director y fundador de la "Capella Clássica".

Por asociación de ideas o porque la "Capella" fue una de las obras más conocidas del homenajeado, siempre que se alude a su memoria, inmediatamente aparece su nombre asociado a la gran agrupación coral citada; pero no cabe duda que Mn. Thomás era un artista que vivía al día, en relación con todas las corrientes modernas de su tiempo a las que no sólo dominaba por completo, sino que las citadas corrientes tuvieron mucho que agradecerle ya que su talento, su inspiración y su espíritu emprendedor le convirtieron, también, en un innovador perfectamente alineado con los mejores de su tiempo y, jamás, subordinado a ellos.

Una de sus facetas, tal vez la más desconocida, dentro de su interesante y copiosa labor de compositor fue el haber compuesto una colección de obras para órganos, agrupadas bajo el título de "Rosetón", nombre que evoca otro "rosetón"; el de nuestra Catedral, tal vez el más grande del mundo. La obra incluye doce títulos, cada uno de los cuales está unido al espíritu de una antífona latina, en perfecta identificación. Por otra parte, al escribirlas, las concibió con un carácter pedagógico, uniendo su utilidad como "estudios" a su indudable belleza tan necesaria —y él lo sabía, desde luego— para que la práctica le sea al estudiante, a la vez que muy útil eminentemente grata, tal como hizo, por ejemplo Chopin —aunque en otro orden de cosas— con sus "Estudios" de Piano.

El "Rosetón" de Mn. Thomás, continúa siendo actualmente libro de texto en el Conservatorio de París Y con esto queda dicho todo.

Con motivo de cumplirse este año el XXV aniversario de la publicación de la magnífica obra, un grupo de organistas de Mallorca quiso rendir, ayer, un homenaje —como ya hemos dicho— a Joan Mª Thomás. A tal efecto, en la iglesia de Santa Eulalia, fueron interpretados las obras que contiene el "Rosetón" por los siguientes organistas: Bartomeu Veny interpretó "Entrada"; Carles Barandiaríarín, "Ofertorio de Santa Clotilde"; Antonio Matheu, "Canción triste" y "Arabesco"; Margarida Aguiló, "Imprecación"; Francesc Crespí, "Berceuse"; Ignaci Furió, "Lamentación"; Carles Barandiaríarín, "Gavotta"; Bernat Juliá, "Meditación Fúnebre"; Miquel Pons, "Villancico"; Jaume Brunet, "Letanía" y Juliá Samper "Toccatina diafónica".

Carles Barandiaríarín y Antonio Matheu, tuvieron que interpretar cada uno dos obras por incomparecencia de D. Hillebrand y Santito Kovacs.

Abrió el acto con bellas y adecuadas palabras el crítico musical Antonio Fullana, al que le siguió Baltasar Coll, el cual tejió una espléndida semblanza del homenajeado, leyendo el capítulo "El Músic", cuarto de la pequeña biografía "Joan María Thomás, Hijo Ilustre de la Ciudad", de la cual es autor.

Cerró el acto el hermano del homenajeado Gerardo Mª Thomás, el cual tuvo palabras de emocionada gratitud hacia todos los que habían intervenido en el homenaje.

PEDRO DEYA

¡EL PRIMER FILM COMICO QUE WOODY ALLEN SE TOMA EN SERIO!

HOY ESTRENO

JAIME III Cinema

«MI PRIMERA EXPERIENCIA SEXUAL TUVO LUGAR EN EL TITANIC... PERO FUE INTERRUMPIDA» (WOODY ALLEN)

WOODY ALLEN · DIANE KEATON · TONY ROBERTS · CAROL KANE · PAUL SIMON · JANET MARGOLIN · SHELLEY DUVALL · CHRISTOPHER WALKEN · COLLEEN DEWHURST

"ANNIE HALL" "CASI" UNA HISTORIA DE AMOR

UNA PRODUCCION JACK ROLLINS-CHARLES H. JOFFE
Escrita por WOODY ALLEN y MARSHALL BRICKMAN • Dirigida por WOODY ALLEN
Producida por CHARLES H. JOFFE • COLOR
United Artists A Transamerica Company

«PRIMER PREMIO EN EL ANALISIS LUCIDO DE LAS RELACIONES AMOROSAS VISTO CON EL OBJETIVO DE LA COMICIDAD» (LA VANGUARDIA)

El film que está batiendo actualmente todos los «records» de taquilla en Barcelona. ¡Grandes colas para adquirir localidades!

M.C.D. 2022

los estrenos

«EMMANUELLE, LA ANTIVIRGEN»

AVENIDA Producción: Henry Garniak para Trinacra y Orphee. — Guión inspirado sobre la obra de Bobelia. — Director: Francis Giacobetti.— Fotografía (color-panoramica): Robert Fraisse. — Música: Francis Lai. — Montaje: M. S. Dubui. — Intérpretes: Sylvia Kristel (Emmanuelle), Umberto Orsini (Jean), Catherine Rivet (Anna Maria), Frederic Lagache (Cristopher), Caroline Laurence (Laura), Venantino Venantini (el jugador de polo).

Distribucion: Mercurio Films.
Duración: 1 h. 25 m.

Emmanuelle se dirige de Bankong a Hong Kong para reunirse con su esposo. Ambos se cuentan sus mutuas experiencias eróticas y Emmanuelle se propone iniciar en el sexo a una muchacha que teme a los hombres.

Como pueden apreciar por esta ligera sinopsis argumental, los tradicionales valores morales de la fidelidad y virginidad se invierten algo que se viene repitiendo en el cine de esta década con mucha frecuencia.

El choque de estos conceptos con los nuestros resulta bastante violento y más todavía si se nos presenta con imágenes de una crudeza que alcanza nuevas cotas de permisibilidad y que sólo se palian ligeramente cuando se nos ofrecen a base de bellas imágenes, paisajes y costumbres exóticas, aderezadas con las melodías dulzonas de Francis Lai.

Resulta más que evidente que el público siente una gran curiosidad ante este cine con un fondo y una forma tan libres y que nos llega un poco de sopetón a pesar de la apertura creciente de los últimos años. Está por discutir si este film es auténtica pornografía o si como tal debe calificarse únicamente a los films sin verdadera trama argumental y presentado de una forma más realista o que supere la misma realidad como ocurre con otros que no han sido aún proyectados públicamente .Sea como sea, esta segunda parte de «Emmanuelle», que tiene como añadido «La antivirgen», nos ofrece una buena gama de juegos eróticos que, a pesar de ser tan viejos como el mundo se presentan de una forma refinada y pretendidamente artística, quizá para que cierto público no se sonroje y no sea todo pura excitacion

Se ha iniciado el gran «boom» del cine prohibido y desde estos momentos va a ocupar un porcentaje importante en la programación de los cines españoles. Supongo que junto a unos aspectos negativos, vendrán los positivos de una desmitificación del sexo y de la desaparición de este regusto especial que tiene todo lo prohibido.

CINE EROTICO Y LAS «NIÑAS» EN UNA EPOCA

Comenta: CINEFILO

«¡NIÑAS, AL SALON!»

AUGUSTA Producción: Vicente Escrivá para Aspa - Impala. — 1977. — Guión: Vicente Escrivá y Antonio Fos basado en la obra de Vizcaíno Casas. — Fotografía (color): Raúl Pérez Cubero. — Decorados: Adolfo Cofiño. — Música: Antón García Abril. — Montaje: Pedro del Rey. — Intérpretes: Dagmar Lassander (Laura), Josele Román (Gaby), José Luis López Vázquez (el censor), Paco Algora (el paleto), Javier Loyola (Olaya), Simón Andreu (Antonio), José Sacristán (el peliculero), José Mª Prada (D. Gustavo), Antonio Casas (el obispo), Juan Sala (Luis), Manuel Zarzo (D. Julio) y las «niñas»: Sandra Alberti, Marisa Bell, Fedra Lorente, Verónica Llimera, Mirta Miller, M. Paz Pondal y Silvia Tortosa.

Distribución: Warner Española.
Duración: 1 h. 50 m.

La guerra ha terminado y a Laura le han clausurado su elegante casa de «niñas». Pero sus influencias son poderosas e iniciará una nueva etapa muy acorde con los tiempos.

La prostitución es el tema dominante de esta semana y creo que de una u otra forma lo será durante la temporada. Aquí Vicente Escrivá —que conoce bien al público— se ha valido de ella para ofrecernos los consabidos y siempre eficaces numeritos de perversiones, de honorables caballeros, su base melodramática de madre que oculta su oficio al hijo interno en un colegio religioso; sus anécdotas románticas con clientes generosos y chicas con un corazoncito y otros detalles que son variantes de comedias y dramas más o menos relacionados con el oficio más viejo del mundo. Pero lo mejor del film es la suave crítica que se hace de unos años difíciles, y de la hipocresía ante algo que no tiene enmienda y los chanchullos, negocios y chantajes más o menos escondidos que se resuelven o se resolvían en los burdeles elegantes. Es verdad que en muchas cosas se exagera y que gran parte del film se nos cuenta en un tono que distorsiona los hechos.

Pero tomado así como es no se le puede negar al film una intención satírica que resulta divertida en bastantes de sus episodios, los que realmente dan a la película cierto aire informal de documento. Así las escenas relacionadas con la censura cinematográfica y de otros espectáculos e incluso del ardid que se vale la madame para abrir otra vez su casa.

En conjunto Vicente Escrivá ha combinado bien los discutidos elementos tanto los viejos como los nuevos y el film resulta una buena diversión que, además, a los que no somos tan jóvenes nos recuerdan tiempos parados. En la ambientación se suman ciertos y pequeños fallos teniendo estos últimos una muy relativa importancia porque no se pretendía reconstruir fielmente una época sino exponer de una forma casi siempre desenfadada personajes, situaciones, frases que representan unos momentos sin herir demasiado a nadie, si acaso a ir de espíritu más farisaico.

«Y AHORA QUE, SEÑOR FISCAL»

Brutalidad, sexo, amor, una mujer violada y un bisexual ejecutado.

"Y ahora qué, señor Fiscal", una película al límite del erotismo, con desnudos integrales y las más audaces escenas jamas filmadas.

ATENCION SALA BORN CLIMATIZADA ANUNCIA AL PUBLICO DE TODA MALLORCA LOS 4 ULTIMOS DIAS Y recuerda a los espectadores de Palma y de todos los pueblos que NO SERA EXHIBIDA en ningún otro cine de la isla

TWENTIETH CENTURY-FOX Presenta
Con: LA GUERRA DE LAS GALAXIAS
MARK HAMILL HARRISON FORD CARRIE FISHER
PETER CUSHING
y
ALEC GUINNESS
Escrita y dirigida por GEORGE LUCAS Producida por GARY KURTZ Música de JOHN WILLIAMS
PANAVISION® COPIAS POR DELUXE® TECHNICOLOR® DOLBY STEREO
BANDA SONORA ORIGINAL
HORARIO PROYECCION: 4'20 - 7'20 - 10'30
¡¡VEALA AHORA QUE ESTA A TIEMPO!!

TOS-ANGINAS
PASTILLAS KOKI®
CONSULTE A SU MEDICO
C.P.S. 1.377/5.754 - P.V.P. 23 PTAS.

GRUPOS ELECTROGENOS
Venta - servicio - alquiler
BOSCH SERVICE
BMM
BME. MAS MARTI
Juan Alcover, 22
Tel. 462112-461405 Palma

HOTEL SAN AGUSTIN
SU HOTEL EN BARCELONA
Confortable - Acojedor - A su medida
Pza. San Agustín, 3 (C/. Hospital) a 50 mtrs. de las Ramblas
Tels. 318 16 58 y 318 16 62 - Barcelona

HIPODROMO DE MANACOR

HOY SABADO — A LAS 2'30 TARDE
9 carreras de caballos al trote enganchado 9

REPORTAJES
LEANDRO
SORTEA ENTRE SUS CLIENTES
UNA FOTO DE ESTUDIO
Calle Teniente Mulet, 51 - EL TERRENO

M.C.D. 2022

CUATRO RUEDAS

Ahora en España, fabricado en Vigo

PEUGEOT 504-GL, NUEVO EN ESTA PLAZA

EN FRANCIA SE HAN VENDIDO CASI DOS MILLONES DE UNIDADES DE ESTE MODELO

En Alicante y con un recorrido de unos trescientos cincuenta kilómetros se presentó a los periodistas especializados del motor el fruto de los acuerdos Peugeot-Citroen, el Peugeot 504 GL, el cual viene precedido de una gran popularidad, tanto en Francia como en toda Europa.

La berlina que se fabrica aquí, en Vigo, por Citroen, ya tiene un título de «Coche del Año» europeo, lo que dice bastante de este Peugeot de casi dos litros (1971 C.C., que da una potencia bastante aceptable, 96 CV (DIN) a pesar de tener una relación de compresión relativamente baja 8,8 a 1, lo que le da una mayor durabilidad al motor pues el régimen de giro tampoco es alto 5.550 r.p.m.

Es por supuesto el dos litros más vendido en Francia, habiéndose fabricado hasta finales de 1976 1.600.000 unidades, de las cuales el 40% se vendieron en Francia y el 60% se exportaron, siendo en estos momentos la producción diaria de 1.100 unidades.

Las virtudes que han hecho tan popular al P-504 son: su motor y caja de cambios de gran rabustez y duración, también su economía de consumo que según el fabricante, da un consumo DIN de 10,2 a 120 kms.

En el caso del GL español se dota de una terminación interior igual que la del TI en Francia, incluido cuenta revoluciones, luna triple de seguridad en parabrisas, faros halógenos, barras estabilizadoras traseras y delanteras, y reposacabezas incorporado en los asientos delanteros así como cinturones enrollables. Sólo queda un extra de 15.000 pesetas y es el techo corredizo.

150 DIARIOS

La carrocería, por supuesto, es de seguridad siendo deformables las partes delantera y trasera e informable el habitáculo; durante la prueba, hubo carreteras de todo tipo. Así, pudimos darnos cuenta de su portentosa estabilidad. Se la confiere la suspensión independiente en las ruedas traseras y MacPherson en el tren delantero. Esto hace que los frenos tengan un comportamiento aceptable, sus aceleraciones son suficientes para adelantar sin riesgo y su curva de par muy plana permite aguantar la cuarta desde 2.000 r.p.m. pudiéndose practicar una conducción ahorrativa, sin embargo la segunda está un poco descolgada de la tercera y la palanca de cambio, que es muy suave y muy precisa, tiene ligeras vibraciones y ruido en altas revoluciones, la dirección de cremallera está bien desmultiplicada y es precisa y con unos neumáticos más adaptados al terreno se podía mejorar más.

El tablero de mando es bastante completo, entre luces e indicadores. Cuando se tira del reposacabezas queda un hueco en el centro de la espalda que tal vez en un recorrido muy largo pueda ser molesto.

La terminación interior en general es bastante aceptable, pero sin grandes lujos, y sin aristas en el interior (dato de seguridad) y también la columna de dirección que es plegable en caso de colisión.

Entra dentro de los planes de la dirección de Citroën fabricar unos motores más pequeños en el caso de que el público lo solicite para evitar ese pago de impuestos que crean los 13 CV fiscales. A partir del 9 de enero 1978 fecha en que será comercializado el GL, se fabricará una versión con motor DIESEL.

De momento, la fábrica de Vigo produce entre 150 y 170 unidades diarias del Peugeot 504 GL y el precio anunciado de comercialización será de 517.440 pesetas ITE incluído.

M. O.

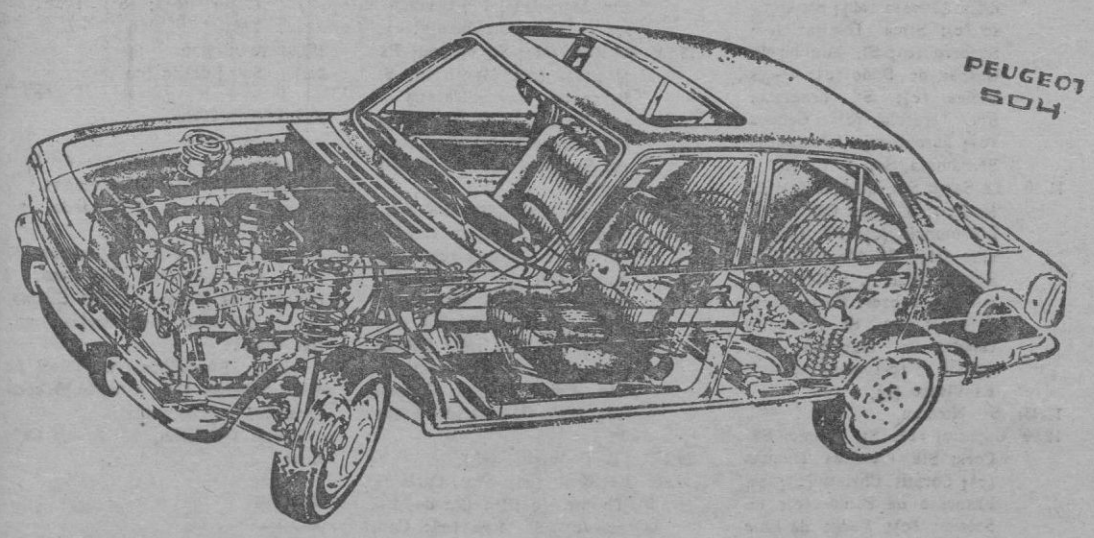

BREVE

ESPAÑA, EN EL 56 SALON DEL AUTOMOVIL EN BRUSELAS

Las firmas japonesas han vuelto a causar especial impacto en el 56 Salón del Automóvil en Bruselas, después de conseguir un 18,2 por cierto del mercado en 1976.

Por lo que se refiere a la presencia española "Seat" está representada con el modelo "124 pamplona" cuyo volumen de ventas en Bélgica ha sufrido un aumento constante en los últimos años. Es probable que este año ronde la cifra de 4.000 vehículos frente a los 2.585 de hace dos años. En motocicletas, las dos firmas que están presentes son: "Montesa" y "Oscar". Esta última ha tenido un relativo éxito con el modelo "trial". En cuanto a 'Montesa" es la primera marca en Bélgica vendedora de modelos "todo terreno".

SEGUN EL DIARIO «ABC», EL «CHRYSLER 150» ES EL MEJOR COCHE DEL AÑO 1977

Treinta y nueve cualificados críticos de la Prensa nacional del automóvil han elegido al Chrysler 150 como el mejor coche de 1977 a través de la encuesta que desde 1972 organiza la Sección Mundo-móvil del diario ABC. Con 2.116 puntos resultó vencedor absoluto el Chrysler 150, seguido del nuevo Seat 127, del Seat 128, del Simca 1200 LX y del Ford Fiesta 1300 según el número de puntos obtenidos. En la puntuación parcial por distintos conceptos, el Simca 1200 LX ha obtenido el segundo puesto, inmediatamente del Chrysler 150 en seguridad y también queda en segundo lugar en los conceptos de economía y consumo.

EN 1985, EL PARQUE AUTOMOVILISTICO FRANCES SERA DE 20 MILLONES DE AUTOMOVILES

En 1985 habrá en Francia más de veinte millones de automóviles en circulación; es decir: Más de un vehículo por familia. Tal es el resultado de un estudio del I.S.E.E. (Instituto Nacional de Estadística), publicado por la revista "Economía y Estadísticas".

En 1977 —indica el estudio—, un 65'8 por ciento de las parejas disponen al menos, de un coche, mientras que, en 1960, lo tenían tan solo un 29 por ciento. De aquí a diez años, la proporción deberá ser de un 74 por ciento.

RENAULT PROGRESA

La producción mundial de las fábricas de automóviles "Renault" en 1977 ha sido de 1.800.000 vehículos. El volumen de negocios de la firma "Renault" ha aumentado en un 9 por ciento respecto a 1976.

"A pesar de una situación económica general mediocre, —indica un comunicado de la dirección general de las fábricas "Renault"— nuestras industrias han aumentado y mejorado los récords comerciales alcanzados en el pasado año". La producción de vehículos utilitarios aumentó en un 5'1 por ciento en el año, mientras que la que la "Regie Renault" ha producido 54.000 vehículos industriales en 1977.

En el mercado francés, el grupo "Renault" ha progresado en su penetración que es actualmente superior al 34 por ciento.

Su "Cita de Lujo" de cada noche.
Cena a la carta en
RESTAURANTE PORTONOVA
y Espectáculo con consumición en
Tito's
Precio por persona 1.500 ptas.
reserva previa necesaria
tel. 68 15 12

REVALIDA BACHILLER SUPERIOR
ULTIMAS CONVOCATORIAS
Nuestro centro ha programado un cursillo intensivo de Reválida de Bachiller Superior, en especial para aquellos alumnos que no pueden seguir el curso de COU por haber suspendido alguna materia de Sexto.
La programación de dicho cursillo a cargo de un equipo de licenciados tendrá en cuenta gran cantidad de ejercicios prácticos basados en las convocatorias anteriores y de sesiones de revisión de temas.
Matrícula e informes: I.E.S.S.A.
Calle Pablo Piferrer, 10. Teléfono: 23.73.30
(Oficinas de 4 a 8 de la tarde)

¡ROBOS!
SISTEMAS DE SEGURIDAD ANTI-ROBO
ALARMAS CONTRA INCENDIOS E INUNDACIONES
Chalets · pisos · comercios · industrias
LASEL ELECTRONICA
Instalaciones - conservaciones - reparaciones.
Solicite presupuesto.
15 años experiencia en instalaciones electrónicas.
C/. Juan Crespí, 12 - Tl. 234304 - PALMA

M.C.D. 2022

PASATIEMPOS

CRUCIGRAMA

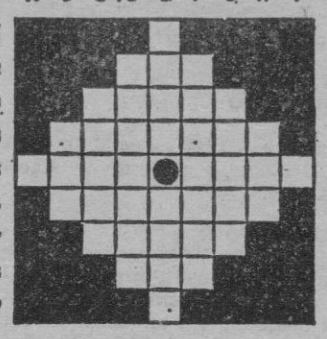

HORIZONTALES. — 1: Símbolo químico del vanadio. — 2: Espacio de tiempo. — 3: Díceas de la casa más antigua y noble de la familia. — 4: Ciudad sagrada de la India, en el estado de Uttar Pradesh, a orillas del Ganges. — 5: Género de plantas coníferas abietíneas, la mayoría árboles de tronco elevado. Ciudad de Inglaterra, en el condado de Buckigham. — 6: En plural, jefe de una decuria romana. — 7: Sustancia que se forma en el interior de algunas conchas. — 8: Al revés, y anticuado, corro. — 9: Letra numeral romana.

VERTICALES. — A: Símbolo químico del fósforo. — B: Adverbio empleado en música para advertir que una cosa está o debe repetirse. — C: Nombre propio de varón. — D: Ciudad de la provincia de Alicante. — E: Una de las tres constelaciones en que fue dividida la primitiva constelación de Argos. Ciudad de la provincia de Santa Cruz de Tenerife. — F: Al revés, y en plural, mujer que vende objetos por encima de su valor real. — G: Cierta tela fuerte de algodón. — H: Señal internacional de auxilio. — I: Abreviatura de punto cardinal.

JEROGLIFICO

¿SON BUENOS?

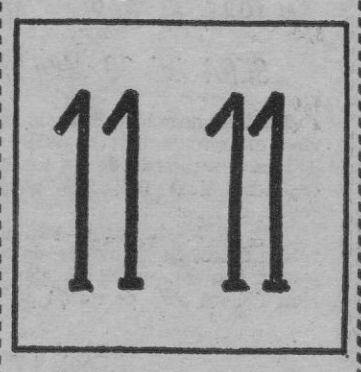

¿QUE ESTAS HACIENDO?

SOLUCION A LOS PASATIEMPOS DE AYER

CRUCIGRAMA

HORIZONTALES. — 1: M. — 2: Mus. — 3: César. — 4: Palamós. — 5: Sati. Atea. — 6: Robaria. — 7: Necio. — 8: Ata. — 9: O.

VERTICALES. — A: S. — B: Par. — C: Catón. — D: Melibea. E: Musa. Acto. — F: Samaria. — G: Rollo. — H: Sea. — I: A.

LABERINTO DE LETRAS

Alpiste, arroz, avena, cebada, centeno, maíz, mijo, panizo, sorgo y trigo

JEROGLIFICO

De Blanca (de blanca).

JUEGO DE LOS SIETE ERRORES

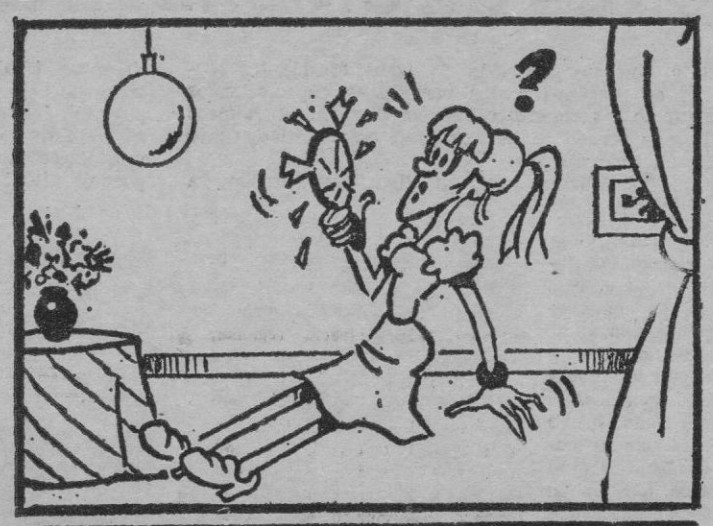

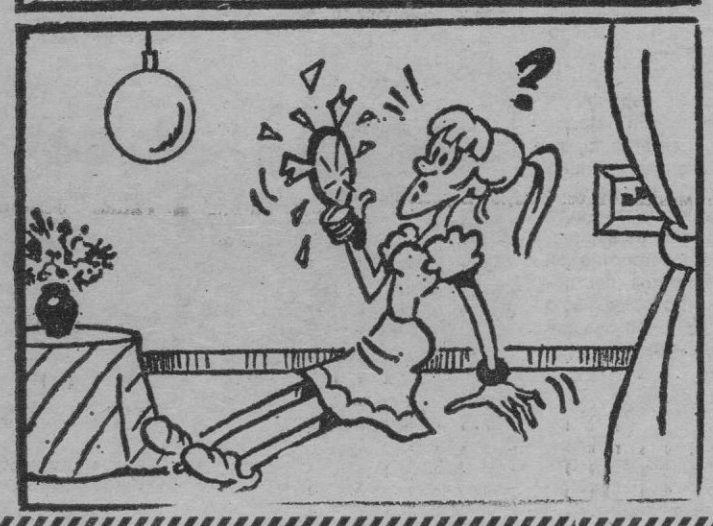

CULTOS

CATOLICOS

SABADOS TARDE

16,00: Sant Felip Neri (c).
18,30: Sta. Eulàlia.
17,00: SS. Cors (M); Stma. Trinitat (M); St Sebastià (M).
17,30: St. Nicolau (M); St. Alonso (c); Sta. Margalida; PP. Carmelites (c); La Porciúncula (c)
18,00: Sta. Creu; La Real (M); Im. Cor de Maria (c); Sagrat Cor, Hostalets (M); St Pius X (M); St. Miquel; Montision; St. Fernando; Maravillas (c); Ca'n Pastilla (c).
18,30: St Nicolau; St. Magí (c); Portals (c); St. Agustí (c); L'Encarnació (c); La Mercè; Sta. Catalina Thomàs (M).
19,00: SS. Cors; Son Sardina (M); S'Indioteria; Sta. Brígida (c); St. Joan d'Avila (c); Verge de Lluc (M); Socorro (c); St. Miquel; B. Gaspar de Bono (c); Pla de Na Tesa (M); Centre Eucarístic; Sta. Tereseta (c); Génova (M); Es Pitlarí; Porto Pí (c)
19,15: PP. Caputxins.
19,30: St. Nicolau; Monges Caputxines; Sta. Magdalena; La Sang; Sta. Catalina Thomàs (c); Es Molinar; Im. Cor de Maria (M); St. Pau (c); Corpus Christi (c); S. Josep Obrer (c); S Francesc de Paula (c); La Resurrecció (c); Es Vivero (c); Pont d'Inca (c); Sgda Familia; Son Oliva (c); Catedral (c); Coll d'En Rabassa (c); Son Espanyol; St. Alonso (c); La Mercè; La Missió; PP. Carmelites (c); B Ramon Llull (c); Establiments (c); St. Jordi (M); S'Aranjassa (M); Son Roca (c); Stim. Redemptor (c); Son Rapinya (c); St. Francesc; La Porciúncula (M).
19,45: La Concepció.
20,00: St Jaume; Verge de Monserrat (c); St. Joan; S. Vicenç Ferrer (c); L'Assumpció (c) Son Cladera (c); La Soledat (c); Sagrat Cor, Hostalets (c; St. Pius X (c); Stma. Trinitat (c); PP. Caputxins (M); St. Sebastià (c); St. Magí (c); Son Ferriol (c); Sa Vileta (c); Sta. Tereseta (M); S'Arenal (M); Ca'n Pastilla (M); El Terreno (c).
20,15: Sta. Catalina de Siena.
20,30: Sta. Creu; S. Josep Obrer (M); L'Encarnació (M); S. Felip Neri (c); Catedral (c); Casa Blanca (c; Esperit Sant (c).
21,00: Montision; St. Jaume; Ses Cadenes (c).
21,30: Sta. Eulàlia.

DOMINGO, MAÑANA

7,00: La Sang; SS. Cors (M).
7,30: La Concepció; St. Sebastià (M); St. Magí (M).
8,00: Catedral (c); Sta. Creu (M); St. Jaume (M); S'Indioteria; La Soletat (M); St. Miquel; PP. Carmelites (c); St. Jordi (M); Sa Vileta (c); Sta. Clara; St. Francesc; El Terreno.
8,30: Sta. Eulàlia (M); Im. Cor de Maria (c); St. Felip (c); St. Joan; Reparadores; St. Alonso (c); Ca'n Capiscol (c); La Mercè; La Missió; Monges Tereses; B. Ramón Llull (c); Montision.
9,00: Catedral (c); La Sang; SS. Cors; Sta. Catalina Thomàs (c); Sa Garriga (M); S Vicenç Ferrer (c); Verge de Lluc (c); Coll d'En Rabassa (c); St. Pius X (c); Stma. Trinitat (M); Socorro (c); B. Gaspar de Bono (c); St. Francesc (M); St. Jeroni (M); Sta. Tereseta (M); Génova (M); Terreno.
9,30: St. Magí (c); Stim. Redemptor (c); Son Rapinya (c); Montision; S'Arenal (alemany); St. Nicolau; Sta. Magdalena; St. Joan; Sta Eulàlia (M); El Molinar; S. Josep Obrer (c); L'Assumpció (c); St. Alonso (c); PP. Caputxins; La Missió; St. Sebastià (M); Es Vivero (M).
10,00: St Jaume; Sta. Creu; Sta. Catalina Thomàs (M); La Real (M); S'Indioteria; St. Felip (c); Sta Brígida (francès - anglès); Verge de Montserrat (c); Son Cotoneret (c); St. Francesc de Paula (c); Sagrat Cor, Hostalets (c); Sta. Margalida; PP. Carmelites (c); Establiments (c); Son Ferriol (c); Pla de Na Tesa (c); S'Aranjassa (M); Pont d'Inca (c); Es Pitlarí; Ca'n Pastilla (llatí); La Porciúncula (c); Porto Pí (c); St. Agustí (anglès - francès).
10,30: Catedral (cantada); St. Nicolau; Son Sardina (M); L'Encarnació (M); Im. Cor de Maria (M); St. Pius X (c) La Mercè; PP. Caputxins; St Sebastià (c); St. Jordi (c); Esperit Sant (c); Montision (M); Portals (c); St. Fernando, Maravillas (alemany); El Terreno; S'Arenal (c)); Son Cladera (c).
11,00: Sta. Creu; St. Pau (c); Corpus Christi (c); St. Vicenç Ferrer (c); La Resurrecció (c); La Soledat (c); Coll d'En Rabassa (M); St. Alonso (c); Stma. Trinitat (c); Socorro (c); St. Miquel; B. Gaspar de Bono (c); Cases Bieles (c); St. Francesc; Sta. Tereseta (c); Génova (c); Porciúncula (alemany); S. Familia, Son Oliva (c.
11,30: La Sang; Sta. Eulàlia (c); El Molinar; S. Josep Obrer (c); L'Asumpció (c); PP. Caputxins (M); St. Magí (c); B. Ramon Llull (c); Germanetes dels Pobres; Portals (c); S'Arenal (c); St. Fernando (anglès - francès); St. Agustí (c-anglès-francès); Es Vivero (c).
11,45: St. Nicolau.
12,00 Catedral (c); St. Jaume; SS. Cors; Sta. Catalina Thomás (c); Corpus Christi (c); St. Francesc de Paula (c); La Soledat (c); Verge de Lluc (c); Sagrat Cor, Hostalets (M); St. Pius X (M); St. Miquel; PP. Carmelites (c); Establiments (c); Son Roca (c); Sa Vileta (c); St. Francesc - Sta. Tereseta (c) Ca'n Pastilla (c); La Porciúncula (c).
12,30: Sta. Eulàlia (c); L'Encarnació (M); St. Joan; Im. Cor de Maria (c); S. Josep Obrer (M); St. Alonso (c); Stma. Trinitat (c); La Mercè; St. Sebastià (c); St Magí (c); Sometimes (c); El Terreno.
13,00: Catedral (M); Sta. Creu; St. Jaume; St. Felip (c); St. Telm: St. Miquel.
13,30: St. Joan

DOMINGO, TARDE

17,00: Stma. Trinitat (M); S'Indioteria; St. Vicenç Ferrer (c).
17,30: El Molinar; St. Alonso (c); Sta. Margalida; PP. Carmelites (c); La Porciúncula (c).
18,00: La Real (M); St. Miquel; Es Muntant (c); Montisión; S. Fernando, Maravillas (c)
18,30: Sta Catalina Thomàs (M); L'Encarnació (c); La Mercè; St Magí (c); St. Agustí (c).
19,00: Sta Eulàlia (M); Son Sardina (c); St. Joan d'Avila (M); Son Cladera (c); Socorro (c); St. Miquel; St. Sebastià (c); B. Gaspar de Bono (c); Son Ferriol (c); Pla de Na Tesa (M); S'Aranjassa (c); Centre Eucarístic; Sta Tereseta (c); Génova (c); Ca'n Pastilla (c); Porto Pí (c)
19,15: PP Caputxins (M).
19,30: Catedral (c); Sta. Catalina Thomàs (c); Im. Cor de Maria (c); St. Pau (c); Corpus Christi (c); S. Josep Obrer (c); Coll d'En Rabassa (c); St. Francese de Paula (c); La Resurrecció (c); Es Vivero (c); Pont d'Inca (c); Sgda. Familia, Son Oliva (c); St. Alonso (c); La Mercè; La Missió; PP Carmelites (c); B. Ramon Llull (c); St. Jordi (c); Son Roca (c); Redemptor (M); Son Rapinya (M); Es Pitlarí; Porciúncula (c).
20,00: Verge de Montserrat (c); St. Vicenç Ferrer (c); La Soledat (c); L'Assumpció (c); Sagrat Cor, Hostalets (c); St Pius X (c); Stma. Trinitat (c); PP. Caputxins; St. Sebastià (c); St. Magí (c); Sa Vileta; Sta. Tereseta (c); S'Arenal (c); El Terreno.
20.15: Sta Catalina de Siena
20,30: Catedral (c); L'Encarnació (M); St Felip (c); S. Josep Obrer (M); St. Francesc (M)
21,00: Montision
21,30: Sta. Eulàlia (c)

PROTESTANTES

Iglesia Anglocana, Núñez de Balboa, 6: A las 8,30 y 11 domingos.

Iglesia Bautista Reformada, c/. Ortega y Gasset

Iglesia Evangélica, Asamblea de Dios. c/ Leonardo Zaforteza, 2 (travesía de Marqués de la Cenia). Hoy, a las 20.00 conferencias, cantos, música

Iglesia Evangélica, Asamblea de Dios, Pollensa, Hoy, a las 16,30, conferencias, cantos, música

Iglesia Filadelfia, c/. Pasaje Ca'n Curt

JUDIOS

Hotel Santa Ana. Viernes a las 7,00: oficios del sábado.

TESTIGOS DE JEHOVA

Salones del Reino - Discurso público. - Estudio bíblico.

C/ Belchite, 6 (La Vileta), 17,00, 18,00.

C/ Alós, 29: 12,00-16,30 y 18,00-17,30

C/ Padre Bartolomé Pou 74: 12,00-19,00 y 13,00-20

C/ Reina Violante, 16: 12,00-19,00 y 13,00-20,00:

C/ Juan Alcover, 51: 12,00-16-19,00 y 13,00-17,00-20,00.

ASAMBLEA LOCAL DE LOS BAHA'I

C/ Avenida Sindical, 30 bajo. Sábados a las 20 horas: reunión de estudio y coloquios.

M.C.D. 2022

HOJA DEL CALENDARIO

■ HOY, SABADO; Stos. Eulogio y Publio, mrs. y Sta. Inés. — El Sol sale a las 8'12 y se oculta a las 17'54. — Luna: C. Creciente.

radio

E.A.J. 13 - RADIO MALLORCA
Programa para hoy

Sólo en F.M.:

11,00: Radio Mallorca: Canal 2; 12,00: La vuelta al mundo en inglés; 19,00: The Riki Lash Lazzar Show.

Ondas Media y de F. M.:

7,00: Apertura, Cuando Mallorca despierta; 7,45: Informativo Matinal Ser; 8,30: Primera hora; 9,57: Sintonía y pensamiento por Eduardo Angulo; 10,00: Viva la radio; 11,00: Bimbo otra vez; 11,30: La Ser informa; 12,00: Viva la radio (segunda etapa); 13,55: Hoja de calendario; 14,00: Hora exacta. Palma hoy; 14,05: De todo un poco; 14,15: Actualidades; 14,30: Informativo Ser; 14,45: Información local. Carteleras; 15.00: El musical de las 3; 16,00: El gran musical de los sábados (cad). 17,00: Los 40 principales; 18,00: Los superventas L. Ps.; 19,00: La vida de Elvis Presley; 20,00: Informativo Ser; 20,30: La noche es joven; 21,00: Los 40 principales (cad.); 21,30: Sábado deportivo; 22,00: Informativo Ser; 22,15: Galas de la Ser; 23 00: Hora 25; 1,00: Programas para mañana y cierre de la emisora

RADIO JUVENTUD
(Radio Cadena Española)
(Programa para hoy)

7,30: Apertura de la emisión: Música para un nuevo día; 8,00: Diario hablado de RNE (primera edición); 8,30: Sun radio; 9,00: Para ti, mujer; 9,45: Musical R J.; 10,15: Lluvia de premios; 10,30: Mundorama; 11,30: Musical; 12,00: Radiodiario (primera edic.); 12,20: Información de cines; 12,30: Radiola: Musical Guillermo; 13,00: ¿Conoce nuestra isla?; 13,20: Mediodía R. J.; 14,00: Servicio informativo de RNE (segunda edición); 14,30: Optica Moreno; 14,50: Minutos con Morriña. Información de cines; 15,00: Radiodiario (segunda edición); 15,30: Discoteca 45; 16,15: Musical; 16,15: Boel; 17,15: Minutos musicales; 17,30: Stereo-Musical; 19,00: Consultorio Francis; 19,30: Misión rescate; 20,00: Cupón pro ciegos; 20,15: El deporte al día! 21,00: Radiocadena actualidad; 21,30: Radiogaceta de los deportes; 21,45: Hacia arriba; 22,00: Servicio informativo de RNE (tercera edición); 22,15: Quién es quién en la música; 22,30: Programa especial: Fin de semana; 23,00: Talismán; 01,00: Despedida y cierre de la emisión.

F. M. Stéreo 88,8 megacicios:

10,00: Apertura de la emisión. Cancionero; 11,00: Con las mejores orquestas; 12,00: Novedades discográficas; 13,00: Cierre; 17,00: Apertura del programa de tarde: Selección musical; 18,00: Estereomúsica; 19,00: Radio Maritim; 20,00: Música clásica; 21,00: Ritmo joven; 22,00: Alta fidelidad; 24,00: Talismán (en simultáneo con O. M.); 1,00: Despedida y cierre de la emisión.

RADIO POPULAR

Onda media 1.268 kilociclos, Frecuencia modulada 97,5 megaciclos.
Programa para hoy.

7,00: Apertura; 7,02: Bon día; 7,05: A quién madruga...; 8,00: Bon día Mallorca; 9,00: Revolucions 9; 9,30: Música de España; 9,40: Sa fontseca; 9,45: Consumir. ¿Es un lujo?; 10,00: A toda radio. Angelus; 13,30: Panorama: Paisos catalans; 13,45: Pobles de l'ille; 14,00: Radio Popular informa; 14,30: Mundo noticia: informativo en cadena; 15,00: Cámara... acción... Se dice; 15,30: De lo vivo a lo pintado; 16,00: Generación joven; 16,30: Rock; 17,00: Musical de las cinco; 17,30: Temas candentes; 18,00: De par en par: juvenil en cadena; 19,00: Estudio alemán; 20,00: Sorteo cupón pro-ciegos; 20,05: En marcha: Ciencia en Francia; 20,30: Informatiu en llengua catalana; 21,00: Teletipo del deporte; 21,35: Ciclos; 22,00: Farmacias de guardia; 22,02: El fabuloso mundo del disco; 22,05: Amigos en la noche; 0,55: Bona nit; 1,00: Cierre de la emisora.

F. M. 97,5 megacicios:

7,00: Apertura en simultáneo con onda media; 9,00: Confidencial con Santolaria; 10,00: Estudio alemán; 11,00: Simultáneo con onda media; 13,45: Informatiu en llengua catalana; 14,15: Simultáneo con onda media; 18,30: Pausa musical; 18,45: Programa en lengua danesa; 19,30: Programa en lengua sueca; 20,30: Simultáneo con onda media; 1,00: Cierre de la emisora.

RADIO NACIONAL DE ESPAÑA
(Primer programa)

5,00: Noticias; 5,05: Alborada (6,00 Noticias); 7,00: Avance informativo; 7,10: Agenda; 7,30: Avance informativo; 7,40: Radiogaceta de los deportes. Edición matinal; 8,00: España a las ocho. Primer diario hablado; 8,40: Música, sólo música; 9,00: Noticias; 9,05: Tiempo de vivir; 9,30: Comer, charlar y beber; 10,00: Noticias; 10,05: Ganar el tiempo. (11,00 Noticias); 12,00: Angelus; 12,02: Noticias; 12,15: Transmisión del sorteo de la Lotería Nacional; 12,30: Teatro breve: «Repaso de examen); 13,00: Noticias; 13,05: Espacio regional; 14,00: Segundo diario hablado; 14,30: Espacio regional; 15,00: Resumen segundo diario hablado; 15,15: Mis discos; 16,00: Noticias; 16,05: Esta es música; 17,00: Noticias; 17,05: Cita con Angel Alvarez; 18,00: Noticias; 18,05: La zarzuela; 19,00: Noticias; 19,05: Especial dola; 20,00: Tercer diario hablado; 20,30: Panorama filatético; 21,00: La hora de participar. Misión rescate. Legión verde; 21,30: Radiogaceta de los deportes; 22,00: Resumen tercer diario hablado; 22,05: Transmisión desde el Teatro Real de Madrid del concierto por la Orquesta Sinfónica de RTVE; 24,00: Noticias; 0,05: Espacio informativo; 1,00: Noticias; 1,05: La ópera. Final del acto segundo y acto tercero de «Eugenio Oneguin», de Peter Illitch Chaikowsky; 2,00: Noticias; 2,05: Nocturno español. (3,00 y 4,00 Noticias).

(Segundo programa)
(Musical)

7,00: Concierto barroco; 8,00: Momentos estelares de la música; 8,45: Formas breves; 9,00: El violoncello; 9,40: Música y poesía; 10,00: Imagen de un famoso; 10,30: Galería de solistas: María Rosa Clavo Manzano, arpa; 11,15: Músjca de cámara; 12,00: La edad de oro del romanticismo; 13,00: La zarzuela y sus autores; 14,00: Segundo concierto barroco; 14,30: Segundo diario hablado. (En diferido); 15,00: Música de Austria; 16,00: Album de la música española; 17,00 La música y sus intérpretes; 18,00: Estudio Música 1; 18,30: Los clásicos de la música ligera; 19,00: Buzón del segundo programa; 20,30: Antología; 21,30: El mundo de los intérpretes; 22,10: Concierto por la Orquesta Sinfónica de RTVE: desde el Teatro Real de Madrid; 0,30: Música y paisaje; 1,00: Cierre.

(Tercer programa)
(Cultural)

7,45: Formas breves instrumentales; 9,00: Media hora con Ravel; 15,00: Clásicos españoles; 17,30: Estudio musical; 17,30: Música olvidada; 18,00: Música para el tercer programa; 19,30: Música de nuestro tiempo; 0,00: Orquestas de cámara; 0,30: Ultimo recital.

SERVICIOS AEREOS Y MARITIMOS

PARA HOY

AEREOS

VUELOS NACIONALES

Palma - Barcelona

7,30 (diario) — 8,50 — 10,00 (diario) — 14,35 — 17,30 (diario) — 19,10 (diario) — 20,30 (diario) — 22,10 (diario).

Palma - Madrid

1,00 — 7,45 (diario) — 10,10 (diario) — 18,05 — 22,10 (diario).

Palma - Valencia

8,20 — 19,20 (diario)

Palma - Alicante

10,35.

Palma - Sevilla

10,35.

Palma - Las Palmas

10,35.

Palma - Tenerife

10,35.

Palma - Ibiza

8,40 — 16,55

VUELOS AVIACO

Palma - Barcelona

13,45 — 19,50 (diarios).

Palma - Madrid

14,00 — 23.05 (diarios)

Palma - Valencia

23,05 (diario).

Palma - Menorca

8,45 — 17,10

MARITIMOS

COMPAÑIA TRASMEDITERRANEA

Palma - Barcelona

Salida a las 23 horas.

Palma - Valencia

Salida a las 11 horas

Palma - Mahón

Salida a las 22 h.

Palma - Ibiza

Salida a las 10 h.

COMPAÑIA YBARRA

(Servicio "Canguro")

Palma - Barcelona

Salida a las 24 horas (diario, excepto sábados)

HORARIO DE TRENES

Salidas des PALMA:

6,15★ — 6,25 — 7,45 — 8◆
9★ — 9,30 — 11 — 12 — 13
14 — 14,30 — 15★ — 16 — 17
18◆ — 18,30 — 19★ — 20.

Salid de ARTA A PALMA:

7,10 — 10,10 — 17,10.

Salidas de LA PUEBLA A PALMA:

7,30 — 10,10 — 15,40 — 20,10

Salidas de INCA A PALMA:

6,55 — 8 — 8,30 — 9 — 10,10
10,40 — 11,30 — 12 — 12,40
13,40 — 15 — 16,10 — 17
17,40 — 18,30 — 19 — 20,40
20,55.

(◆) Llegan a Artá.
(★) Llegan a La Puebla
(el resto son Palma-Inca)

FERROCARRIL DE SOLLER

Palma — Sóller — Palma

Sal. Palma	Sal. Sóller
8,00	6,45
10,30 Turístico	9,15
13,00	11,50
15,15	14,10
19,45	18,20
22,30 (1)	(1) 21,15

(1) Sólo domingos y festivos.
NOTA: Las llegadas y salidas de los trenes combinan con el servicio de tranvías del Puerto.

SERVICIO DE TRANSPORTES URBANOS

N.º Línea	Nombre	Prim. salida	Ult. salida	P. regreso	Ult. regreso	Frecuen. minut.
1/12	Paseo Marítimo	6,15	21,45	6,50	22,20	30
23/13	Illetas Pont d'Inca	5,40	24,30	6,35	01,30	8
4/12	Génova Puerta San Antonio	6,00	22,00	6,40	22,40	25
5/15	Son Dureta Ca'n Pastilla	5,40	01,30	6,05	01,30	8
6	Son Española	6,15	21,55	5,55	22,15	20
7	Son Vida	6,00	23,00	6,20	23,30	20
8	Son Roca	5,55	23,05	5,45	23,25	8
9-A	Cas Capiscol por Gral. Riera	6,15	22,15	6,00	22,00	20
9-B	Cas Capiscol por Blanquerna-Amanecer	6,25	23,00	6,10	22,45	20
11	Coliseo-Polígono-Son Cladera	5,00	22,00	5,30	22,30	15
14-A	Palma-Son Gotleu-Rafal	6,00	23,00	6,00	23,20	10
14-B	Palma-Soledad-Son Gotleu	6,05	22,45	6,00	23,00	10
16	Establiments	6,30	22,00	6,00	22,30	30
17-A	Aeropuerto	6,20	21,30	6,55	22,05	70
17-B	Especial Aeropuerto	6,30	24,10	7,00	24,40	30
18	INGIMA	6,10	21,00	6,35	21,30	60
21	Palma Nova	6,20	24,35	7,10	01,20	12
22	Portals Nous	7,30	19,30	8,15	20,15	90

TV

PROGRAMA PARA HOY

11,00: (★) TERRA D'ESCUDELLA
(Sólo para Cataluña y Baleares).
Programa infantil que se emite desde Barcelona.

TELEFUNKEN PAL
EL MEJOR SISTEMA DE TELEVISION EN COLOR

11,15: (★) CARTA DE AJUSTE
Selecciones musicales de Brasil.

11,30: (★) EL RECREO
Espacio que semanalmente dedica Televisión Española a los niños, con juegos, canciones, concursos, teatro y humor.

13,30: (★) MUNDO INDOMITO
«LOS ALPES»
Los Alpes forman un sistema ecológico, que es, prácticamente, la gran reserva de Europa. En este sistema se conservan el águila dorada y la cabra montés, que han sido dos especies sistemáticas e incondicionalmente protegidas.

13,30: (★) MIRAMAR ESPORTIU
(Sólo para Cataluña y Baleares).

14,00: (★) BRUJULA

14,30: (★) NOTICIAS DEL SABADO
(Primera edición).

15,00: (★) MIGUEL, EL TRAVIESO:
«LA GRAN TORMENTA DE NIEVE»
Una gran tormenta de nieve cae sobre el pueblo y sus alrededores. En casa de Miguel, toda la familia se encuentra reunida, junto con Alfredo y Lina. Cada uno se dedica a sus quehaceres, con tan mala fortuna que Alfredo se hiere en una mano. Al día siguiente, Miguel se da cuenta de que la herida de su amigo es grave; lo nota por su falta de apetito. Inmediatamente, sin miedo a la tormenta, monta el trineo y lleva a su amigo hasta el pueblo.

15,30: (★) LA BOLSA DE LOS REFRANES:
«LOS REFRANES DE LA CARIDAD»

15,50: PRIMERA SESION:
«ZAMPO Y YO»
Ana Belén, huérfana de madre, hija de un acuadalado hombre de negocios, vive en una lujosa casa, rodeada de comodidades, pero falta de un verdadero cariño.
Intérpretes: Ana Belén y Fernando Rey. Director: Luis Lucía.

17,35: (★) DIBUJOS ANIMADOS:
«EL PAJARO LOCO: VIGILANTE DESCUIDADO

17,50: (★) EL CIRCO DE TVE
Programa circense que cada sábado presentan los payasos Gaby, Miliki, Fofito y Milikito

18,45: TORNEO
Programa deportivo infantil que esta semana ofrece un nuevo partido de fútbol-sala.

19,30: (★) ESCUELA DE SALUD:
«LA PAREJA»
Espacio semanal sobre el comportamiento sanitario.

20,00: (★) YO CANTO
Un nuevo programa de esta serie musical, dedicada a los más destacados cantautores españoles.

20,45: (★) INFORME SEMANAL
Espacio de los servicios informativos que se emite cada sábado.

21,45: (★) NOTICIAS EL SABADO
(Segunda edición)

22,00: SABADO CINE:
«EL ESTRANGULADOR DE BOSTON» (◆◆)
Intérpretes: Tony Curtis, Henry Fonda, George Kennedy, Mike Kellin, Hura Hatfield, Murray Hamilton y Jeff Corey. Dirección: Richard Fleisher.

23,45: (★) ULTIMAS NOTICIAS DESPEDIDA, ORACION Y CIERRE

U. H. F.

14,30: (★) CARTA DE AJUSTE
Zarzuela. «Las hilanderas», de Oliver y Serrano, y «Mal de amores», de los hermanos Alvarez Quintero y Serrano.

15,00: (★) MUNDO DEPORTE
Programa deportivo que se emite todos los sábados, formado por series filmadas del deporte mundial.

18,00: EXITOS DE TV HISPANOAMERICA:
«DOÑA BARBARA» (XV)
Santos ha de enfrentarse de nuevo con Pernalete, para intentar resolver el problema de la muerte de Carmelito y su hermano. En vista de que la resolución legal acarreará muchos problemas, Santos decide utilizar un camino más rápido.

19,00: MAS ALLA
Programa semanal que presenta y dirige el doctor Jiménez del Oso.

19,30: (★) LA CLAVE:
«CRISIS DE DINERO»
Largometraje: «Bienvenido, Mr. Marshall».

23,00: MUSICAL DESPEDIDA, ORACION Y CIERRE

(★) PROGRAMA EN COLOR
(◆) MAYORES 14 AÑOS
(◆◆) MAYORES 18 AÑOS

FARMACIAS DE GUARDIA

DE 9 MAÑANA A 10 NOCHE

Aguiló Pomar, Padre Bartolomé Pou, 20. Teléfono 251215; Artigues Vicens, Rubí, 5 (Junto Pza. Mayor, entre C/. Sindicato y S. Miguel). 213821; Bauzá Camps, Marqués Fuensanta, 22 (Esquina Miguel Marqués). 464765; Fementas Hdrs., Calvo Sotelo, 78 (Terreno). 230610; Forteza Forteza, Juan Alcover, 45. 272365; Galmés Nicolau, Cno. Vnal. la Vileta, 128 (Son Serra). 232598; González Fuster, Fátima, 26 (Sta. Catalina). 231021; (*) Nadal Ros, Pza. Cort, 2. 212636; (*) Oliver Villalonga, Carmen, 14. 211511; Ramis Vidal, Rector Petro, 3 (Esquina Hes. de Manacor) (La Soledad). 270672; Soler Minguez, Fernando Alzamora, 78 (Arenal). 261993; Viader Sitjes, Aragón, 298 (El Vivero). 273842.

DE 10 NOCHE A 9 MAÑANA

(*) Trián Forteza, S. Miguel, 63.

DE 10 A 12 NOCHE

Aguiló Pomar, Padre Bartolomé Pou, 20.

Ramis Vidal, Rector Petro, 3 (esquina Hs. Manacor - La Soledad).

(*) Tienen servicio de oxígeno.

ASISTENCIA SANITARIA DE LA SEGURIDAD SOCIAL

De 5,00 de la tarde a 9,00 de la mañana siguiente.

Palma y suburbios, incluido El Arenal.

Servicio ininterrumpido: Teléfono 23 94 47 y en su Ambulatorio «Félix Sánchez» calle Andrea Doria.

TELEFONOS DE INTERES

AMBULANCIAS: Tel. 251445.
BOMBEROS: Tels. 291250-251234 y 291254.
CASA DE SOCORRO: Tel. 222179.
GUARDIA CIVIL: Tel. 241237.
POLICIA: Tel. 222622.
POLICIA ARMADA: Tel. 211544.
POLICIA MUNICIPAL: Tel. 281600.
JUZGADO DE GUARDIA (Servicio nocturno). Tel. 212632.

M.C.D. 2022

OPINIONES

PATRIOTAS Y PATRIOTEROS

EL IMPARCIAL

«En España, el concepto «patria» ha sido utilizado como bandera por la ideología dominante, que ha dado al término un contenido abstracto de honor, dignidad, interés nacional, pero que, en el fondo, ha respondido casi siempre a la defensa de unos intereses concretos de mercado, que la clase social interesada (la oligarquía) tendía, como es lógico, a conservar o, a ser posible, a desarrollar.

Al pasar los años esa actitud de fondo ha ido cayendo en desuso y se caricaturiza con la palabra **patrioterismo**, para distinguirla de verdadero **patriotismo**, cuyas virtudes reales la izquierda ha ido aprendiendo a reconocer y a defender.

Sin embargo, todavía en la actualidad se agita intermitentemente el espantajo de la «traición» de la izquierda, ante cualquier tema de política exterior que, según la burguesía compromete los intereses nacionales.»

(Luis Yáñez, en «El Imparcial»)

nuestros COMENTARISTAS

EL PAPEL DEL EJERCITO

Si todas las cosas e instituciones de España han evolucionado en los últimos años, el Ejército no ha permanecido ajeno a la marcha de los tiempos. Téngase en cuenta, ante todo, que la milicia no es un órgano del Estado, sino el Estado mismo alertado para la guerra, dotado de capacidad ofensiva y defensiva. De ahí que política y ejército no sólo no son dos mundos opuestos, sino que son dos caras de una misma cosa. Tan rechazable es la tendencia prusiana o primorriverista de militarizar la vida civil como el absurdo pacifismo que concibe el progreso a base de convertir los cuarteles en solares edificables.

Desgraciadamente, el marcado pretorianismo de nuestra historia decimonónica y la aureola de fama y popularidad que favoreció a los generales africanistas de este siglo frustraron el entendimiento cabal de los problemas militares, los cuales aún suelen abordarse por la prensa más solvente bajo dos prismas igualmente falsos: bien con criterio romanesco, exaltador del valor y de la hazaña individual, o bien —y es lo más a que se ha llegado— con una óptica estrecha y limitada, de sociólogo pobretón o economista aficionado. Hay que señalar como atenuante el carácter secreto y semiprohibido del tema, cuyo conocimiento se piensa, o se pensaba, que debe incumbir en exclusiva al Estado Mayor

Las actuales circunstancias, duras y exigentes en todos los ámbitos de la vida, ejercen también su presión sobre la milicia, sobre su significado y misión y, singularmente, sobre las escuelas militares. Se requiere hoy un oficial muy poco o nada asargentado y muy ducho en las técnicas de mando y combate, experto en sus cometidos de soldado y, además (y esto es nuevo) conocedor profundo de la vida política y civil. Del mismo modo que el ciudadano común o paisano, ha de instruirse militarmente en filas, el oficial dotado ya de una educación técnica superior, ha de poseer una formación política profunda, desde luego superior a la media nacional

No sólo aquí, sino en todas partes, ha desaparecido el luchador capaz de jugarse la vida porque sí, el valentón duelista, aguardentoso y refractario a los usos cívicos. El valor siempre será una de las grandes virtudes del soldado; pero el valor por sí solo, sin acompañamiento de otras cualidades únicamente vale para el oficio nada envidiable, de guardaespaldas o matón.

Las actuales Academias militares no "lavan el cerebro" de los cadetes Quien crea lo contrario, allá se las haya con su error. Por eso no puede pensarse que el Ejército sea mero brazo ejecutor de órdenes Ciertamente, para la defensa del país este papel de brazo es asumido por las Fuerzas Armadas; pero no como una fuerza ciega, puramente mecánica, sino como una entidad pensante, capaz de autocontrol y de desempeñar su misión sin quedar más allá o más acá del objetivo propuesto

Por lo que se refiere al orden interno, un Ejército moderno, pensante, capaz de autocrítica, constituye la mayor garantía de dicho orden, al quedar automáticamente cerrado el paso a cualquier cuartelada o pronunciamiento de signo decimonónico

Ramón María ALLER

«SINDICATO Y POLITICA»

posible

«Parece que el poder sindical estará en la práctica repartido entre el sindicato de inspiración socialista UGT y el de vinculación comunista, Comisiones Obreras. La adjetivación de estos sindicatos exige una explicación. Los sindicalistas de la UGT nunca ocultaron su inspiración socialista y sus relaciones fraternas con el PSOE. Comisiones Obreras insiste aún en presentarse como una opción sindical plural que recogiese a todas las alternativas políticas. Lo que no exime el hecho de que desde el Partido Comunista se invite al PSOE a negociar sobre las relaciones UGT-CC. OO. Los esfuerzos de los sindicalistas deberían dedicarse al logro de las reivindicaciones obreras y no a ocultarse tras imágenes plurales inexistentes.

El Gobierno Suárez está objetivamente interesado en favorecer la opción comunista en las elecciones. Para Suárez prima salvar su política inmediata sobre la creación de una situación del movimiento obrero que podría condicionar el modelo de sociedad en libertad.

Al fracasar en la pretensión de crear un sindicalismo amarillo, y no habiendo todavía encontrado apoyo en ninguno de los sindicatos menores existentes, UCD opta por impedir el ascenso de UGT, para evitar el incremento de poder de los socialistas. Para ello esta forzada a favorecer a la alternativa comunista, con el objetivo de restar el triunfo de UGT.

Esta compleja situación aconseja que se manifieste con claridad la alternativa sindical de cada uno. Desde el socialismo se ha evidenciado nítidamente que la garantía de libertad y democracia está, en el ámbito sindical, en el voto a la UGT.»

(Alfonso GUERRA en «Posible».)

NACIONALIDADES

Ya

«La palabra «nacionalidades», inserta en el borrador de la Constitución ha levantado la primera gran polémica desde el momento en que a las discrepancias políticas se ha unido la autoridad moral del profesor Julián Marías. Por consiguiente, tenemos un fenómeno nuevo; hasta ahora el borrador caminaba hacia su consagración legislativa y refrendaria por un anodino sendero de complacencias en el que sólo brillaban los esfuerzos de todos por evitar polémicas. Pero ya no es posible seguir así y hay que abordar el tema. Este tema es sustancialmente complejo y las observaciones del profesor Marías no son las únicas reglas a tener en cuenta.

En primer lugar, el debate no se realiza en frío, es decir, con un horizonte intelectual desprovisto de pasiones y deseoso de hallar la verdad. Muy al contrario, la Constitución y lo que este término significa hay que relacionarlo, forzosamente, con la situación terrorista motivada por las acciones de ETA en el País Vasco y en Navarra. Olvidar el fondo de sangre de la cuestión puede hacerse en un nivel de ideas puras, pero no a nivel de los hechos presionantes sobre la conciencia cotidiana de los ciudadanos.

Como derivación de esa situación terrorista tenemos el fenómeno de una intoxicación intelectual de parte de la juventud vasca, que hace inviable un diálogo con palabras, porque son estas palabras las mas distorsionadas. El comunicado terrorista seguido de la triple muerte en Pamplona es un ejemplo aleccionador. Los terroristas vascos han «ejecutado» a un lacayo del imperialismo centralista, pero los dos jóvenes vascos que mataron y murieron en la refriega han sido «asesinados» salvajemente. La serie de manifestaciones que han seguido demuestran que no hay la menor esperanza de restablecer una mínima verdad objetiva.»

(Luis APOSTUA, en «Ya»)

CONTRASTE DE PARECERES

ENCRUCIJADA

ABC

«La Humanidad ha llegado a una tremenda encrucijada. Esta en que todos nos encontramos y en la cual no hay inocentes, puesto que todos somos considerados culpables de todo. Unos rehenes sudamericanos, japoneses, europeos, responden, aunque sea inútilmente, de la vida de terroristas alemanes. Los viajeros de un tren han de asegurar con sus vidas la independencia de un lejanísimo país que desconocen, en el que jamás han estado y probablemente nunca estarán. Se asesina a jóvenes atletas como castigo contra un pueblo. Se secuestra a un hombre en cruel episodio de una libertad que la víctima no podría conceder. Es la trágica implicación del hombre, de todos los hombres, en los males de la sociedad, de todas las sociedades, en los errores de la Humanidad.

No es posible salir de este cruce de caminos batido por todas las amenazas. No es posible crear la justicia universal por decreto, y si milagrosamente pudiera hacerse, descubriríamos con horror e indignación que los atentados proseguirían. Porque quienes los ordenan y quienes los hacen no quieren nada, no aspiran a nada. Salvo, en todo caso, a la destrucción».

(Lorenzo López Sancho, en «A BC»)

«INTERES PUBLICO Y SECRETO BANCARIO»

LA VANGUARDIA

«Llegamos a la reciente ley de Medidas Urgentes de Reforma Fiscal, en la que se elimina la excepción al preceptuarse que quedan plenamente sujetos al deber de colaboración con la Administración tributaria «los bancos, cajas de ahorro, cooperativas de crédito y cuantas personas físicas o jurídicas se dediquen al tráfico bancario o crediticio, sin que puedan exonerarse de dicha obligación», al amparo de otras normas legales.

¿Significa esto que se produce quiebra del secreto bancario, tan afincado, por lo demás, en el extranjero, y que se vulnera el derecho a la intimidad personal?

Vayamos por partes. Es ahí donde resplandece con luz propia la conveniencia de distinguir dos sectores de relaciones perfectamente deslindados, según la naturaleza del respectivo interés que prevalece. En la esfera privada, el secreto bancario encuentra protección jurídica, directa o indirecta, en muchos países, entre ellos Francia, Bélgica, Holanda, Noruega, Suiza, Inglaterra, Alemania y Yugoslavia por citar sólo algunos europeos. Pero cuando del interés público se trata el tema adopta un especial giro salvo unos pocos países —Suiza, por ejemplo—, sin que, en rigor, pueda decirse que deja de protegerse el secreto bancario. Obviamente, de manera que sea posible determinar exactamente la cuantía del pago a efectuar en cada caso concreto, lo que exige precisar los medios y cauces para ello, por razones de interés público, sin excepciones, privilegios ni lagunas.»

(Magin PONT MESTRES en «La Vanguardia».)

(De "Pueblo")

«DOS SINDICALISMOS»

«MUNDO OBRERO»

«Existen dos tendencias principales. Una de ellas busca el mayor reforzamiento y el mayor poder para la propia organización, en el sentido de conseguir (a ser posible, en un período cuanto más corto, mejor) lo que podríamos denominar el monopolio de la representación sindical de los trabajadores. Esta estrategia hacia la hegemonía absoluta pasa por conquistar para la central y sus órganos el mayor número de atribuciones posibles. Dicho de una forma más concreta para esta concepción del sindicalismo, la cuestión es conseguir que la central y sus federaciones, sindicatos y secciones sindicales sean, en sus ámbitos y sectores respectivos, quienes posean el poder para la negociación colectiva, la representación en los órganos de participación y control de los trabajadores, etc. No se trata ahora de describir todas las características de esta visión del papel del sindicato. Resumámosla diciendo que es la idea clásica del sindicato-organización-de-afiliados que ofrece al no afiliado, como única alternativa para participar plenamente en la vida sindical, la previa afiliación y el pago de cuotas. Si las contraprestaciones y servicios son importantes y el poder y la influencia social es fuerte se produce una considerable atracción para la afiliación, por cuanto el no afiliado tiene evidentes desventajas.

La poca resistencia por parte de los detentadores del poder económico y político a esa prepotencia sindical, e incluso la prima que se otorga a la misma, se explica por el hecho de que tales centrales están integradas en el sistema y sirven eficazmente, por acción u omisión, a su reproducción.»

(Julián ARIZA en «Mundo Obrero».)

M.C.D. 2022