COMANDOS TERRORISTAS JAPONESES

«KAMIKAZES» EN ESPAÑA

9 HOMBRES Y 4 MUJERES CRUZARON LA FRONTERA

OBJETIVO: Un golpe audaz que les permita liberar a presos de ETA y el FRAP

(Información en pág. 15)

PORQUE LO FUE Y ES POR PENSAMIENTO

«LA FALANGE, EN UN FUTURO PROXIMO, SERA LA GRAN IZQUIERDA NACIONAL»

AFIRMA JOSE MARTINEZ EMPERADOR, DELEGADO NACIONAL DE ACCION DOCENTE DEL MOVIMIENTO

(Información en pág. 10)

Baleares

OJD DIFUSION Y PUBLICIDAD

El diario de más circulación en el archipielago

DEPOSITO LEGAL P.M. 1958 — *Palma de Mallorca, jueves, 14 de agosto de 1975* — AÑO XXXVI :-: N.º 12.061 PRECIO 8'— PESETAS

EDITADO POR "PRENSA Y RADIO DEL MOVIMIENTO" Avda. Generalisimo, 142, Madrid. — DIRECTOR: F. JAVIER JIMENEZ GONZALEZ — REDACCION, ADMINISTRACION Y TALLERES: Paseo Mallorca, 29 - Palma.

FRANCO DESPACHO AYER CON ARIAS NAVARRO

LUEGO ALMORZARON EN EL PAZO DE MEIRAS

LA CORUÑA, 13. (Cifra). — El Jefe del Estado despachó hoy con el Presidente del Gobierno en el Pazo de Meirás, residencia veraniega del Generalísimo.

A últimas horas de la mañana, llegó al Pazo de Meirás el Presidente del Gobierno, Carlos Arias Navarro, a quien acompañaba su esposa. Tras el despacho, el señor Arias Navarro y su esposa se quedaron a almorzar en el Pazo, invitados por el Jefe del Estado.

El señor Arias Navarro se había trasladado esta mañana a la residencia veraniega del Jefe del Estado desde la isla de La Toja, donde pasa unos días de descanso.

REGRESO A LA TOJA

EL GROVE (Pontevedra), 13. (Cifra). — Tras almorzar en el Pazo de Meirás, donde fueron invitados del Jefe del Estado, el Presidente del Gobierno, Carlos Arias Navarro y su esposa, regresaron a las 6 de la tarde a la isla de La Toja, donde pasan unos días de vacaciones.

Los señores de Arias Navarro hicieron el viaje de regreso en helicóptero. Minutos después de su vuelta a La Toja, el Presidente del Gobierno se dedicó a la práctica del deporte del «golf» en las instalaciones deportivas de la isla.

VIOLENCIA RACIAL EN BOSTON

BOSTON -- Más de 200 policías, incluidos 100 pertenecientes a brigadas speciales anti-disturbios hubieron de intervenir en los diversos actos de violencia en que participaron cientos de jóvenes negros. La policía ha informado de que cinco personas por lo menos resultaron heridas, entre ellas un joven médico que fue sacado de su coche y maltratado en plena calle. En la fotografía, la policía, provista de equipo anti-disturbios dispersa a un grupo de jóvenes. -- (Telefoto UPI - Cifra Gráfica).

NACIONES UNIDAS

Se recomienda que la cuestión de Ceuta y Melilla sea tratada el año próximo

(Información en página 24)

EL MINISTRO DE LA GOBERNACION AFIRMA:

«HABRA LEY ANTI-TERRORISMO»

MADRID, 13. (Pyresa). — «El Gobierno cumplirá su palabra y habrá Ley anti-terrorismo», manifiesta el Ministro de la Gobernación y Vicepresidente primero del Gobierno, don José García Hernández en unas declaraciones que mañana jueves publicará el diario «Arriba». El señor García Hernández aborda en la larga entrevista diversos temas de la actualidad política nacional. Al referirse a las recientes sanciones a la prensa española dice, «No existe represión, sino que simplemente se aplica la Ley».

«La entrada en juego de las asociaciones no sufrirá ningún retraso», y al ser preguntado sobre la sucesión de la Jefatura del Estado, el señor García Hernández manifestó que «los rumores no son nunca fundamento válido para elaborar nada positivo». En la mayoría de los casos, dice textualmente, los rumores están desorientados».

El Ministro de la Gobernación habla del Ejército español como «una corporación enormemente disciplinada cuya actuación está claramente definida en la Constitución».

Por último, al referirse a la supresión de la pena de muerte, dice que «es un ideal deseable».

ACCIDENTE FERROVIARIO

Villagarcía de Arosa. -- Descarriló el ferrobús que presta servicio entre Santiago y Vigo, a tres kilómetros de la estación de Villagarcía. En el tren viajaban aproximadamente doscientas personas. Han sido localizados seis cadáveres. El número de heridos se calcula en más de ochenta. En la foto, una vista de las unidades siniestradas. -- (Telefoto Cifra Gráfica).

FIESTAS PATRONALES DE SANCELLAS

DOS MONUMENTALES VERBENAS

Hoy día 14 a las 23 horas

GRAN VERBENA CON LA FIGURA INTERNACIONAL

AL BANO

LOS JAVALOYAS y LOS MACOVALS

Día 16 a las 23 horas

GRAN VERBENA CON LA ACTUACION DE:

LAS GRECAS

ANTONIO MACHIN

LOS ROMANTIC'S y JUNIOR'S - 70

REBAJAS

JERPUNT

C./ REY SANCHO, 50 (junto Ar. Luis Salvador)

mueble por elementos **FLEX** 125

FLEX hace más confortable su hogar

jose DISTRIBUIDOR **FLEX** CALLE SAN MIGUEL

M.C.D. 2022

agenda

* HOY JUEVES: Santos Eusebio y Demetrio, mrs., y santa Anastaria, viuda. — Días transcurridos 227, faltan 138 para finalizar el año. — El Sol sale a las 6,58 y se pone a las 20,52. — Luna: Cuarto creciente.

UN PIE PARA ESTA FOTO

LA SED EXTRANJERA Y JUAN ALCOVER

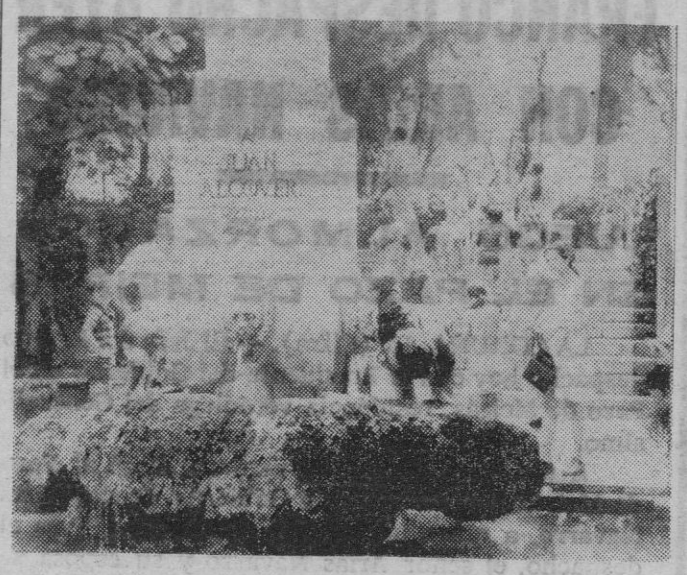

Proceden de cualquier país nórdico o meridional. Han decidido pasar la mañana en Palma. El sol, la sed y la fatiga, les ha llevado hasta la fuente de la Plaza de la Reina. Ellos no saben que, tiempo atrás, hubo allí un monumento a Isabel II. Leen Juan Alcover sobre la piedra e ignoran las rimas modernistas del autor de «Desolació» y «La Reliquia». Instintivamente, acercan sus labios al agua para calmar la sed. Luego pasearán por los jardines de S'Hort del Rei, y nunca sabrán que allí hubo un teatro, el Lírico; un bar, el «Riskal»; un hotel, el «Alhambra». Colmarán su sed extranjera en el agua fresca de la Glorieta de la Reina, y jamás sabrán las distintas configuraciones que tuvo ese rincón ciudadano. Vienen de paso y quieren divertirse. Un poco de agua para la sed es suficiente.

J. P.
Foto: Ribas.

farmacias

(De 9 mañana - 10 noche)

Ginestra. Arturo Rizzi, 78. Tel. 213147. Barceló. Consulado, 6 (esquina Sagrera). Tel. 215252. Bordoy. Cap Ramonell Boix, 82 (Molinar). Tel. 274168. Buñola. Call, 12 (entre Santa Eulalia y Montesión) Tel. 222374. Celdentey Vives. Cno. vecinal Son Rapiña, 105. Tel. 238146 Femenias. Calvo Sotelo, 212 (El Terreno). Tel. 230610. Florit. Eusebio Estada, 101 (puente del tren). Tel. 250578. Fornés. Bolsería, 1 (final Colón) Tel. 212242. Lladó. Aragón 416 (Ca'n Capas). Tel. 274141. Mazaira. Cataluña, 11 (final Avenida Jaime III). Tel. 231070 Oliver Ferrer. José Alemany, Vich (junto Hermanitas de los Pobres) (barriada General Riera) Tel. 291159. Rosselló Simonet. Son Españolet, 26. Tel. 230828. Salvá. Olmos, 158. Tel. 215868. Siquier. Bartolomé Riutort, 47 (Ca'n Pastilla). Tel. 264282. Gimbernat. Plaza San Antonio, 47 Tel 213496

(Abierta de 10 noche a 9,30 mañana)

(*) Trian. San Miguel, 159.

(Abiertas de 10 a 1. de la noche.)

Lladó. Aragón, 420 (Ca'n Capas).

Siquier. Bartolomé Riutort núm. 47 (Ca'n Pastilla).

(*) Tienen servicio de oxígeno

ASISTENCIA SANITARIA DE LA SEGURIDAD SOCIAL

(Palma y suburbios incluido El Arenal):

DIARIO:
De 5,00 de la tarde a 9,00 de la mañana siguiente
DOMINGOS Y DIAS FESTIVOS:
Servicio ininterrumpido. Teléfono 239447 y en su Ambulatorio "Félix Sánchez" calle Andrea Doria

SERVICIO MEDICO DE URGENCIA

Del Colegio Oficial de Médicos, Paseo Mallorca, 190 Teléfonos: 222204 — 211229.

Enfermeras: A. I. S. y Aux. a domicilio. E. E. S. Teléfonos: 260670 — 223110

Ambulancias: 25 14 45.

cupón del ciego 126

radio

E. A. K. 18 RADIO POPULAR DE MALLORCA

(Programa en Onda Media 1.268 Kilociclos)

(Programas para hoy)

7,00: Apertura; 7,02: A quien madruga.... Radio Popular le acompaña; 7,30: Los tres sietes; 8,00: Nacional e internacional informativo; 8,40: Buen día Mallorca; 9,00: Studio alemán; 10,00: La aventura de cada día. Boletín meteorológico. Entrevistas. Comentarios. Cançoner d'avui. Musical. Cartelera; 11,30: Informativo Radio Popular. Promoción de la mujer; 12,00: Angelus; 12,03: Sí — No; 12,08: 600 segunros Jeans; 12,30: Música para el recuerdo; 13,00: La hora de Tony y Paloma; 13,45: Buenas tardes Baleares; 14,30: Nacional e internacional informativo; 15,00: Iglesia noticia. Diario informativo; 15,15: Sobremesa musical; 15,55: Lliçons de català; 16,00: Aeropalma; 16,30: Entre amigos: Vía Sindicato; 17,00: Popular-45: Programa nacional (primera parte); 17,35: Equipo cinco-cinco; 18,00: De mujer a mujer; 18,30: El mundo de los niños; 19,00: Studio alemán; 20,00: Sorteo cupón pro-ciegos; 20,05: Iglesia siglo XX; 20,30: Teletipo del deporte; 21,00: Notas y comunicados. Farmacias de guardia. Cupón pro-ciegos; 21,10: Popular-45: Programa nacional (segunda parte); 21,40: Micro onda familiar; 21,45: Tu otra música; 22,00: Nacional e internacional informativo; 22,40: Amigos en la noche. La zarzuela. Voces y temas. Informativos. Teatro seriado. 0,55: Palabras para el silencio; 1,00: Cierre de la estación.

Frecuencia Modulada de 97'5 megacicios:

7,00: Apertura en simultáneo con Onda Media.
9,00: Musical F. M.
13,45: Simultáneo con Onda Media
16,00: Musical F. M.
19,00: Programa en lengua danesa.
19,30: Programa en lengua sueca.
20,00: Simultáneo con Onda Media.
1,00: Cierre de la estación.

E. A. J. 13 — RADIO MALLORCA

(Programa para hoy)

Sólo en F. M.:
16,00: Musical F.M.
19,00: The Riki Lash Lazzar Show
Ondas Media y F. M.:
07,00: Apertura. La radio viaja; 07,15: Cuando Mallorca despierta; 07,57: Matinal Ser; 08,30: Primera hora; 10,00: Viva la radio; 11,55: Angelus; 12,00: Mediodía Ser; 12,30: Los éxitos; 13,00: Lo nuevo y lo bueno; 15,50: Hoja calendario; 14,00: Hora exacta. Palma hoy; 14,05: Deportes; 14,15: Actualidades; 14,30: Radio Nacional. Información local; 15,00: Carteleras. Jaime III en onda; 16,00: Lucecita; 17,00: La mansión de Jalna; 17,30: Tu amargo amor; 18,00: Media tarde Cadena Ser; 18,30: Cancionero; 19,00: La cara del diablo; 19,30: La radio en directo; 19,45: Paco Ruiz, detective privado; 20,00: Hora exacta. Santoral para mañana; 20,03: Primeros compases musicales; 20,15: El cine y sus estrenos, por Lubrin; 20,30: Amigos los taxistas; 21,00: Tiempo joven; 21,15: Lo especial del cancionero; 21,30: Tiempo joven; 22: Radio Nacional de España; 22,30: La radio es joven; 23,00: Como el ave solitaria; 23,30: Música sin palabras; 1,00: Programas para mañana y cierre.

Radio Juventud de Palma de Mallorca

O. M. 1.385 kilociclos. - F. M. 88,8 megaciclos

DEPORTIVOS: 13,50: El deporte al día; 21,30: Radio Gaceta de los deportes.
DRAMATICOS: 16,30: La huella de un beso.
EXTRANJEROS: 19,00: Panorama Alemán: Música y noticias.
FEMENINOS: 11,50: Para tí mujer; 15,40; Supercadena media tarde.

INFORMATIVOS: 8,00: España a las ocho; 14,05: Radio diario. Circuito informativo; 14,30 y 22,00: Servicios informativos de RNE. 20,05: Flash de noticias; 00,30: Resumen de noticias.
MUSICALES: 7,30: Apertura. Saludos; 8,30 Buenos días en Radio Juventud; 9,00: Disco Show; 10,00: Hipermúsica; 10,30: Así es la vida; 12,00: Mediodía Radio Juventud: Cosas. Club Me-Borsalino; 18,00: Estudio 18; 20,30: Viva la música; 22,30: Unos Borsalino; 18,00: Estudio 18; 20,30: Viva 1 amúsica; 22,30: Unos minutos para la buena música; 23,00: Radio Club dos; 23,30: Tertulia.
VARIOS: 9,35: Luisico el turista; 14,00: Optica Moreno; 20,00: Cupón pro ciegos. 00,40: Al filo de la medianoche.

F. M.:
7,30: Apertura. Lectura de programas. Saludos. Conexión OM.
19,30: Date Line: Audición en inglés.
20,30: Conexión O. M.

COTIZACIONES DE BOLSA

Del día 13 de Agosto de 1975

BOLSA DE BILBAO

Acciones:	
Banco de Bilbao	787
Banco de Vizcaya	659
Electra de Viesgo	131
Iberduero	220,50
Altos H. de Vizcaya	150
Nitratos de Castilla	123
La Papelera Española	198
Corporación Industrial Bancobao	198

BOLSA DE MADRID

Acciones:	
Banco Central	953
Baco E. de Crédito	632
Banco H. Americano	520
Hidroeléctrica Española	155
Sevillana de Electricidad	137,50
Unión Eléctrica	130,50
Cía. Española de Petróleos	349
Unión Explosivos Río Tinto	316
CAMPSA	218
Tabacalera	375
Cía. Telefónica	229
El Aguila	170
Gral. Azucarera de España	147

BOLSA DE BARCELONA

Acciones:	
Aguas de Barcelona	153
Catalana de Gas y Electricidad	136
F.E.C.S.A. (pequeñas)	135
La Maquinista Terrestre y Marítima	150
Motor Ibérica	226
CROS	167
Fomento de Obras y Construcciones	305
Asfaltos y Portland Asland	268
Industrias Agrícolas	290
Tabacos de Filipinas	158
Planinver: I	104,39
Planinver: II	93,29

pasatiempos

CRUCIGRAMA

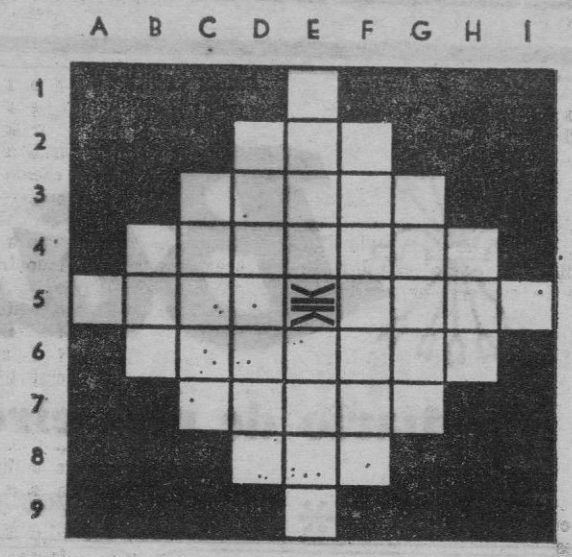

HORIZONTALES. — 1: Vigésimo primera letra del abecedario español. — 2: Al revés, yunque pequeño que usan los plateros. — 3: Dícese, en Química del compuesto poco estable. 4: Signo o parte del Zodíaco, que aparentemente recorre el Sol durante el último tercio de la primavera. — 5: Despierta, lista, astuta. Nombre dado por los turcos al marinero libre que se empleaba en las galeras a falta de forzados. — 6: Dejadas por testamento. — 7: Puntos en que la órbita de un astro corta la elíptica. — 8: Religiosa. — 9: Abreviatura de punto cardinal.

VERTICALES. — A: Letra numeral romana. — B: En la República Argentina, tonto, bobalicón. — C: Recojan el ancla. D: Alburas o partes más blandas de las maderas, que no son convenientes para la construcción. — E: Maestro hebreo que interperta las Sagradas Escrituras. Al revés, bebida de tipo gaseoso, que contiene en disolución ácido carbónico. — F: Vasija grande de barro que se usa para guardar aceite, vinos u otros líquidos. — G: Bebes algún sorbo de licor. — H: Sacerdote y patriota español, consejero de Palafox. — I: Consonante.

NUMEROGRAMA

5	+	.	:		+		=	11
×		+		+		×		
	×		−	8	−		=	11
−		+		×		−		
	+	3	×		−	.	=	11
−		−		−		+		.
	+		:		+	10	=	11
=		=		=		=		.
11		11		11		11	.	N

Colocando los números 1 al 10 que faltan y teniendo en cuenta que pueden repetirse tantas veces como sea necesario, realizar las operaciones que indican los signos matemáticos, de modo que, horizontal y verticalmente, el resultado sea siempre 11.

JEROGLIFICO

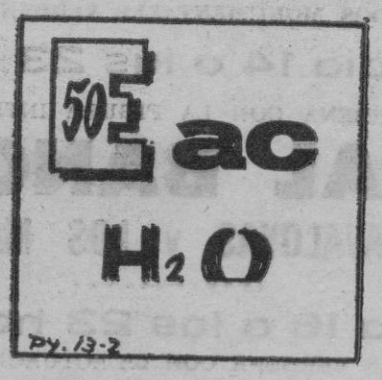

¿DONDE HICISTEIS LA ESCALADA?

SOLUCION AL NUMEROGRAMA

4.513 — 5.471 — 10.233 — 7.212

M.C.D. 2022

NUESTROS REPORTAJES

Ha elaborado una tesina sobre «Realidad y ficción en Los muertos mandan», de Blasco Ibáñez

UNA FRANCESA INTERESADA EN TEMAS HISTORICOS MALLORQUINES

Vive en Mallorca desde 1959. Francesa de Argelia por su nacimiento, Elizabeth Laquière salió de su tierra junto con su familia. Los Laquière habían participado en las luchas de las barricadas contra los independistas de Ben Bella. Tenía, entonces, 9 años. Sus estudios de bachillerato, por tanto, los cursó en Mallorca. Finalizada la enseñanza secundaria se trasladó a Toulouse, donde se licenció en español. Y como estudio de final de carrera ha realizado un trabajo socio-histórico sobre la Mallorca de principios del siglo XX. La obra de Blasco Ibáñez "Los muertos mandan" le sirvió de "leit motive".

—Actualmente me siento más mallorquina que francesa. Esto hace que me sienta preocupada por los problemas de esta tierra bellísima. Al principio pensé estudiar algún problema relacionado con la economía hotelera, pero finalmente me decidí por esos muertos isleños, marimandones y tiranuelos.

—¿Cuánto tiempo trabajaste en el tema?

—Dos años. En Mallorca me pasé tres meses mirando los diarios de la época comprendida entre 1903 y 1908 en la Biblioteca Municipal. También trabajé en el archivo del Palacio Vivot. No pude encontrar, sin embargo, cartas relacionadas con los dos viajes de Blasco Ibáñez a Mallorca.

—¿Permaneció mucho tiempo aquí el escritor valenciano?

—No, qué va. Vino en 1903 y en 1908. La primera vez en cumplimiento de una labor más política que literaria: Para participar en un míting con Lerroux, que tuvo lugar en la plaza de toros de Palma. Cuando regresa en 1908, ya la figura del político se va desvaneciendo, y aparece más en su dimensión de escritor. Pero en total estuvo muy poco tiempo aquí, a pesar de lo que afirma en el prólogo. Yo he llegado a la conclusión de que residió unos diez días en Mallorca y unos cinco en Ibiza.

—Poco tiempo para penetrar una realidad social compleja y difícil, ¿no?

—Muy poco. Por este motivo la novela resulta mediocre. Destacan, en "Los muertos mandan", las descripciones colorísticas del paisaje, que es lo mejor de toda su producción. La visión que ofrece de los problemas sociales, sin embargo, se nos muestra a través de arquetipos, figuras guiñolescas que resultan poco convincentes. Además la novela está bastante mal escrita.

—¿Seguirás trabajando en temas mallorquines?

—Sí, en estos momentos me planteo la tesis doctoral. Y no sé si dedicarme a estudiar la inquisición en Mallorca o si seguir ampliando el estudio de la sociedad mallorquina a principios de siglo. Me gustaría entrar en contacto con otros investigadores mallorquines que trabajen sobre estos temas.

En la mesa de al lado se halla sentado J. Mascaró Pasarius. Les presento y siguen hablando sobre temas históricos. Nos regala su libro "30 excursiones en coche por Mallorca". Mascaró Pasarius centra con gran precisión lo que ha sido el problema chueta en Mallorca. Los intereses

creados que han mantenido vivos prejuicios ancestrales y la progresiva desaparición de los mismos debido a las nuevas estructuraciones sociales. A punto ya de despedirnos, dirijo dos últimas preguntas a Elizabeth Laquière.

—¿Por qué una francesa se siente tan preocupada por la historia de Mallorca?

—Porque después de tantos años me siento completamente mallorquina.

—¿Y por qué temas de muertos y no temas de vivos?

—Por si acaso los muertos, tiranos y marimandones, mandaran aún un poco. Para que dejen de mandar.

Jaume POMAR

MESA DE REDACCION

LAS FAMOSAS Y EL SEXO

MARIA SCHNEIDER:

POLISEXUAL

En las páginas centrales de este periódico publicamos hoy le segunda parte de un reportaje sobre la vida y aventuras de la protagonista de "El último tango en París". He aquí —agárrense fuerte— una de sus frases: "He tenido relaciones con cincuenta hombres y veinte mujeres. Me drogo sin problemas; paso de la heroína al hashish: Quiero probar y conocerlo todo. No he conseguido nunca, ni lo conseguiré jamás, estar con alguno o alguna más de dos meses" Está bastante claro, ¿no? Me parece que la cosa no necesita mucho comentario; que cada cual juzgue a la Schneider como mejor le parezca, reconociendo —eso sí— que su sinceridad es valerosa.

Pero para que no crean que a la chica le falta un tornillo aquí va otra muestra: "Hoy, si un hombre declara haber amado a 20 ó 30 muchachas en un mes todos le dicen que es bravo y le envidian. Si lo declara una muchacha, yo por ejemplo, en vez de brava me llaman desvergonzada". En esto tiene toda la razón.

PRINCESA DEL TORO:

HUIDA

La bella maniquí ugandesa, que consiguió deslumbrar al inefable Amín hasta tal punto de ser nombrada ministro de Asuntos Exteriores de su país,se encuentra en Europa huyendo de las iras de su antiguo protector, quién, al parecer la ha amenazado de muerte por las intenciones que tiene de publicar un libro. como el de Dennis Hill que también pasó lo suyo sobre la vida del excéntrico dictador africano. Con la diferencia que la biografía pensada por Elisabeth Bagaya, Princesa de Toro incluirá las anécdotas de la vida privada de Idi Amín Dadá.

Conociendo las payasadas públicas de Amín, podemos suponer que sus originalidades privadas deben tener mucha "miga".

Mientras tanto, la pobre princesa exilada, que aún arrastra su vergüenza de haber sido acusada por el propio Amín de hacer el amor en los lavabos de un aeropuerto parisino cuando aún era ministro, debido, por lo visto, a su negativa ante los requerimientos amorosos de su protector, permanece escondida en algún lugar de Londres, temerosa de ser hallada por los espías de Uganda...

SEÑORA DE FORD:

"PROGRE".

Va la señora del presidente norteamericano y da un susto mayúsculo a las damas de la alta sociedad norteamericana —que aún conserva el proverbial puritanismo anglosajón— con con sus declaraciones en favor de las relaciones prematrimoniales. ¡Buena la ha armado Betty Ford opinando que tales relaciones podrían disminuir el número de divorcios! No se han hecho esperar las réplicas y las voces de los escandalizados.

Por si fuera poco, la señora Ford ha añadido que "no le sorprendería" que su hija Susan, de 18 años, decidiese tener una aventura amorosa; ni le extrañaría que sus hijos fumaran marihuana "por curiosidad", ya que ella misma seguramente lo haría si tuviera su edad.

Muy valiente me ha parecido la presidenta USA, aunque doy por seguro que se hubiera guardado mucho de hacer tales afirmaciones durante el período electoral, porque todos sabemos como funciona la sociedad americana en ese aspecto.

MUNTANER ESTARELLAS

NUEVA LINEA 75
TRACTORES BARREIROS
Distribuidores exclusivos para baleares:
MOSA
Ctra. de Inca km. 2
PALMA DE MALLORCA
TRACTORES BARREIROS
CONCESIONARIO DE CHRYSLER ESPAÑA

M.C.D. 2022

Rafael Caballero
J.M. Mateos

29 de Paseo Mallorca.

SEGUN LOS «MENOS JOVENES», NUNCA HUBO TANTO CALOR COMO ESTE AÑO

—¿RECUERDA ALGUN VERANO TAN CALUROSO COMO EL DE ESTE AÑO?
—¿COMO ERAN LOS VERANOS HACE VEINTE AÑOS?
—¿HA NOTADO SI EL CLIMA HA CAMBIADO?

Este año la canícula aprieta mucho, demasiado. En todas las partes del mundo se reciben noticias de que las temperaturas mínimas oscilan alrededor de los 30 grados.

Nos hemos enterado de que en Alemania los servicios sanitarios han tenido que duplicar sus trabajos para poder atender a los muchos afectados por el calor. En Inglaterra se ha dado permiso a los policías para que puedan desabrocharse los dos botones superiores de las camisas, y eso con lo tradicionalista que es Gran Bretaña. En nuestra isla se han acabado todas las existencias de ventiladores, no habiendo ninguno en las tiendas.

Como todo parece decir que este verano no es —y perdonen la redundancia— un verano normal, hemos hecho una pequeña encuesta entre los "menos jóvenes", ya que ellos, mejor que nadie, nos pueden informar si ha habido alguna vez un verano con tanta temperatura como el actual. Y como ahora también se habla continuamente de que el clima está cambiando, les hemos pedido que nos hablaran de esto.

Las preguntas han sido las siguientes:

—¿Recuerda algún verano tan caluroso como el de este año?

—¿Cómo eran los veranos hace veinte años? ¿Hacía más calor o menos?

—¿Ha notado si el clima ha cambiado?

LORENZO VINENT,

74 AÑOS. ZAPATERO

(JUBILADO)

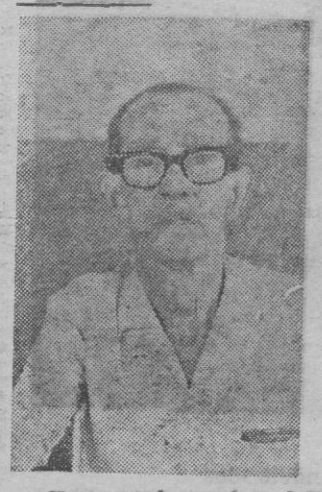

—No recuerdo que haya hecho alguna vez tanto calor. El de este año es verdaderamente terrible, no pudiéndose respirar apenas.

—Mira, hijo, ya soy un poco viejo y no tengo tanta memoria. Pero me parece que eran más suaves los de entonces.

—A mí me parece que el tiempo ha ido cambiando durante estos años, porque entonces en la Primavera no hacía frío, y ahora sí.

JUAN Y PEDRO

SALAS PINAR, 72 y 76

AÑOS RESPECTIVAMENTE.

(PENSIONISTAS)

—(Responde Juan.) Hace tiempo que no recuerdo nada

parecido a este año. Todos los veranos hace calor, como es lógico, pero tan asfixiante como éste...

—Más benévolos, y no tenían tantos cambios. Los de ahora son muy inestables, luciendo un sol espléndido un día y al siguiente nublado.

—(Responde Pedro.) Pues no. Yo creo que más o menos sigue igual que siempre. A veces hay inviernos más fríos que otros y veranos con más calor. Pero todo sigue igual.

MANUEL MALLAU.

82 AÑOS. ALBAÑIL

(JUBILADO)

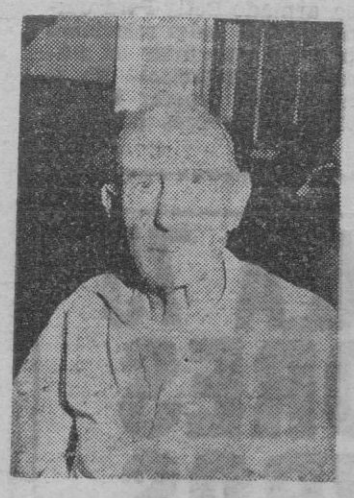

—No; éste es el más caluroso que conozco.

—¡Vaya pregunta! No me acuerdo de aquellos tiempos. Lo único que sé es que en los veranos anteriores ha habido de todo, sus más y sus menos, ¡pero tanto calor...!

—No, porque como entonces íbamos con la hora del sol, no sé si los inviernos son más largos o más cortos que antes; si en la Primavera amanecía más temprano o más tarde, no lo sé, la verdad

JOSE GAYA. 80 AÑOS.

AGRICULTOR

(RETIRADO)

—El calor que estoy pasando este año no lo había pasado en toda mi vida. Es uno de los más fuertes que conozco.

—No me acuerdo. Pero seguramente más benignos que los de ahora.

—El año pasado fue más suave, aunque los inviernos han ido haciéndose cada vez más pesados. Mas no ha cambiado mucho.

JOSEFA RIVAS BONET.

62 AÑOS. (SUS LABORES)

—No había visto ninguno así, por lo menos de los que yo me acuerdo. Este verano se está haciendo insoportable, una no sabe qué hacer para quitarse "tanta" calor de encima.

—¡Huy! Si te tengo que decir la verdad, no me acuerdo. Pero creo que hay pocos casos en que se hayan dado estas temperaturas.

—Pues no me he fijado mucho, y por lo tanto no lo sé muy bien. Pero más o menos el tiempo sigue igual que antes, con algunos altibajos de vez en cuando.

MARIANA CHESA,

81 AÑOS

Está en las Hermanitas de la Caridad.

—No, nunca. Por las noches no puedo siquiera dormir y eso que tengo un ventilador. Pero el aire se hace irrespirable y «la calor» no se puede aguantar.

—Este año es una excepción.

Antes había las mismas temperaturas que ahora. Este año, y no sé por qué, los termómetros han subido mucho, sobre todo comparado con el pasado que no hacía «tanta calor». Los veranos han sido siempre iguales.

—Los veranos eran veranos, ahora no tengo ni idea de cómo se puede llamar a esto que está sucediendo. También había otoños y ahora, ¿dónde están? Parece ser que se los han llevado.

CONCEPCION FERNANDEZ.

81 AÑOS

—Este verano se ha «pasao». No se puede hacer nada porque se está sudando continuamente.

—He estado en Málaga, Algeciras, Linares y por otros sitios y en verano siempre hacía calor. Pero nunca como el de este año.

—Sí, está cambiando poco a poco y no se nota tanto entonces.

Las temperaturas van de menos a más cada año.

* * *

ISABEL CENBORAIN.

85 AÑOS

—Ninguno, hijito, y fíjate en los años que tengo.

—He perdido la memoria, así que de cosas pasadas no me preguntes nada. Pero el calor de este verano no lo he pasado en toda mi vida.

—A mí me parece que no. Más o menos todo sigue igual. Solamente a veces hay algunos cambios que no sé cómo explicarlos.

* * *

Creo que no hace falta que haga el resumen o las conclusiones de esta pequeña encuesta. Está claro que desde hace mucho tiempo el estío no se había presentado con estas temperaturas que «no se pueden aguantá», como diría un amigo.

Y como final, me estoy acordando de unas palabras de Mariano Medina, que publicamos en esta misma página, cuando nos contó que este verano era normal, que los demás no lo habían sido. La pregunta que yo me hago es quién tiene la razón: ¿estos ancianos con los que hemos hablado y que dicen que este verano no es corriente o el hombre del tiempo»?

J. M. M

(Fotos Marcad)

FAROLES JARDIN

Electrica Española

COSTA Y LLOBERA, 15
TEL. 46 27 66

ANTONIA, «LA RELOJERA», EN LA FERIA DE MALAGA

Antonia "La Relojera", nuestra Antonia "La Relojera", cargada de ramos de flores, nos ha abandonado por unos días y se ha marchado a Málaga, que está en ferias y fiestas, y como en la capital de la Costa del Sol hay una semana taurina de "las grandes", doña Antonia no se pierde una corrida, pues, como deben saber, "La Relojera" se autodefine como la madrina de los toreros.

M.C.D. 2022

TV.

SOBREMESA

1,45: CARTA DE AJUSTE
2,00: PROGRAMA REGIONAL SIMULTANEO
2,30: APERTURA Y PRESENTACION
2,31: AQUI, AHORA
Espacio con entrevistas vistas y canciones.
3,00: TELEDIARIO
Primera edición.
Actualidad nacional e internacional, con la intervención de nuestros corresponsales en el extranjero, Eurovisión y noticias directas recibidas vía satélite.
3,30: DIBUJOS ANIMADOS
3,50: INVANHOE
"El rapto de los niños".
La constante desaparición de jóvenes y niños de la comarca preocupan a sir Thomas que pide ayuda a Ivanhoe. El caballero entra disfrazado al castillo de un noble vecino y allí logra descubrir el secreto, castigando al culpable de los raptos.
4,15: EN ORIENTE CON ATTENBOROUG
Construcciones de barro en Borneo.
En las costas de la gran isla de Borneo los pantanos de Manglares avanzan hacia el mar, ganándole terreno palmo a palmo.
En el lodo, los peces saltarines y los cangrejos violinistas llevan unas vidas pecualiares. Lejos de las orillas, tierra adentro, otros animales de mayor tamaño alegran con su presencia estas sombrías formaciones vegetales.
4,45: DESPEDIDA Y CIERRE

TARDE

7,45: CARTA DE AJUSTE
8,00: APERTURA Y PRESENTACION
8,01: PARA LOS PEQUEÑOS
Guión: Gloria Fuertes.
Presentación: María Luisa Seco y Manolo Portillo.
Realización: José Luis Hernández Batalla.
—Cuento.
8,05: EL TALLER DE LOS INVENTOS
Guión: José Luis López Moreno y Alberto Méndez.
Realización: Alvaro de Aguinaga.
8,30: LOS WALTONS
"El cervatillo".
Dirección: Ralph Waite.
Intérpretes: Richard Thomas, Ralph Waite, Michael Learned, Ellen Corby y Nill Geer.
El hijo pequeño de los Waltons encuentra un cervatillo del que no consiente separarse. Por su parte, John Boy Walton se coloca como cobrador de las rentas de un millonario que posee varias casas en la comarca.

NOCHE

9,30: TELEDIARIO
Segunda edición.
Actualidad nacional e internacional.
10,00: UN TAL LA ROCCA (1961)
Guión: José Giovanni y Jean Becker.
Dirección: Jean Becker.
Un amigo informa a La Rocca, hombre peligroso, que acusan a un amigo suyo de un crimen que no ha cometido. Es condenado y va a la cárcel. El traba relación con la amiga del jefe de un club de juego; cuando éste le amenaza, le mata y se hace con el negocio.
11,55: ULTIMAS NOTICIAS
12,00: REFLEXION
Espacio religioso
0,05: DESPEDIDA Y CIERRE

U H F

3,00: CARTA DE AJUSTE
Folklore: Asturias.
8,30: PRESENTACION Y AVANCES
8,41: PLANETA VIVO
"El Rhin".
El río Rhin, que nace en Suiza y desemboca en el mar del Norte, después de pasar por Suiza, Francia, Alemania y Holanda, es una de las más importantes arterias fluviales de Europa. Desde la antigüedad sirvió de nexo de unión entre pueblos de culturas tan diferntes como los latinos y los nórdicos. Navegable durante gran parte de su curso, constituye fuente de bienestar y riqueza para los países ribereños.
9,30: MUSICAL POP
Ike & Tina Turner, Michael Stanley, María Muldaur y Rick Nelson.
Comentarios: Ramón Trect.
10,00: NOTICIAS EN EL SEGUNDO PROGRAMA
Información nacional e internacional.
10,30: RECITAL
The London Gabrielli Brass (II)
Dirección: Juan Guijoan.
Realización: Antonio Chic.
The London Gabrielli Brass interpreta el siguiente programa en este segundo y último programa:
"Chirren", de Bela Bartok; "Suite for brass", de Maurer; "Piece for brass", de R. Paime; "Music hall suite", de J. Horovitz.
11,00: TEMAS 75
Espacio informativo, dirigido por Fernando Bofill.
12,00: ULTIMA IMAGEN

ABOGADO
Precisa importante empresa para su sección de morosos. Joven y dinámico.
ESCRIBIR a Publicidad LANZA.
(Ref. 39.099) C/. Mateo Obrador, 1 - 1.º

hace años 100

14 DE AGOSTO DE 1875

Leemos en «El Diario de Palma»:

• Se nos asegura que va a fundarse en Palma una nueva Academia para las carreras de Derecho y Notariado. Parece que se encargarán de las asignaturas varios de los más distinguidos abogados y profesores de esta capital, y entre ellos recordamos los siguientes: Don Jerónimo Rosselló, don Antonio María Sbert, don Luis Castellá, don Sebastián Font y Martorell, don Alvaro Campaner, don Tomás Pizá, Pbro., don Guillermo Sancho, don Mariano Canals, don Alejandro Rosselló y don Tomás Forteza. Este proyecto como todos los que tienden a facilitar y propagar la instrucción en las islas es muy laudable y no dudamos que será favorablemente acogido por este ilustrado público.

• El vapor «Lulio» ha fondeado a las seis y cuarto en este puerto, conduciendo la correspondencia pública de Barcelona y 49 pasajeros.

• A bordo del vapor correo de Barcelona ha llegado el señor Inspector del cuerpo de Carabineros con el objeto de pasar la correspondiente revista.

• Tarifa 12, 11,16 m. Ha embocado en el Estrecho de Gibraltar, sin novedad a bordo, el bergantín «José Antonio» de don Bartolomé Pieras. Viento O.E. fresco.

• En un suplemento y con fecha 13 dice que la Gaceta informa que las tropas del General Martínez Campos han tomado las torres de Solsona y la posesión de Monte Cuervo, produciendo una voladura en el polvorín de la Ciudadela, abriéndole una gran brecha. Han sido detenidos varios republicanos federales. Ha sido detenido en Madrid el canónigo Abril. El General Weyler ha llegado a Barcelona. El general Quesado ha batido las facciones en el Norte tomándoles las posesiones y alturas de Rastia y causándoles muchas bajas. Las tropas de la Seo de Urgel han destruído la batería carlista llamada Sangre, disparando anteayer treinta y nueve bombas y seiscientas granadas y ayer cincuenta bombas y trescientas sesenta granadas. Dice también la Gaceta que ayer se dirigieron a Gosol cinco mil carlistas para atacarle. Ha llegado a Puigcerdá un convoy de municiones. La fragata «Victoria» ha bombardeado ayer Ondarroa. La escuadra continúa operando.

ESEA

AVISO

SUSCRIPTORES VERANEANTES

Para mayor seguridad en el cumplimiento de cambios de domicilio en el envío de periódicos a lugares de veraneo y con objeto también de evitar demoras y molestias, rogamos a los interesados se sirvan enviarnos debidamente rellenado el siguiente boletín:

ROGAMOS SE AVISE CON DOS DIAS DE ANTELACION

... ... día ... ... de ... ... de 1975

D. ... ...

recibe "BALEARES" en calle ... ...

... ... n.º ... ... de ... ...

desea recibirlo, hasta nueva orden, en calle ... ...

... ... núm ... ...

población ... ...

Agradeceremos su colaboración y encarecemos al mismo tiempo se nos envíe con la mayor antelación posible la orden del envío a "BALEARES" Paseo Mallorca. 29-Palma

TELEFONO 23 59 40

mallorca y sus gentes

DOMINGO SUREDA DE SANT MARTI

(1653-1723)

Domingo Sureda de Sant Martí, eclesiástico, nació en Palma de Mallorca el 7 de febrero de 1653 y en ella murió el 4 de diciembre de 1723.

Hijo de la ilustre familia de su nombre, llegó a condecorarse con el título de marqués de Villafranca de Sant Martí. Era hijo de don Salvador Sureda de Sant Martí y Oleza y de doña Dionisia Desbrull y Verí.

Estudió jurisprudencia y teología en las Universidades de Barcelona y Salamanca; recibió en esta última el grado de bachiller en derecho civil; y en la de Gandía la borla de doctor en ambos derechos y en sagrada teología.

Regresado a Mallorca abrazó la carrera sacerdotal y obtuvo la coadjutoria con futura sucesión de la canongía que disfrutaba en esta catedral don Ramón Sureda y Santacilia, antes de ser promovido a la mitra episcopal de Oropi.

Se ordenó de sacerdote el 22 de agosto de 1683.

Durante algunos años fue rector de la Universidad de Palma. Pero por disgustos tenidos con el claustro de teología se vio obligado a dimitir de tal cargo en 4 de agosto de 1688.

El 27 de mayo de 1692 por fallecimiento del obispo de Oropi se posesionó de la canongía que éste dejó vacante.

Fue examinador sinodal de la Diócesis mallorquina; y por muerte del ilustrísimo señor Esterripa, vicario general de la misma.

Su vida fue ejemplar, pues no conoció la ociosidad. Sus conocimientos en la ciencia sagrada fueron utilizados fructíferamente por las autoridades eclesiásticas de Mallorca.

Poseía brillantemente el idioma de Cicerón, en el que, tanto en prosa como en verso, escribió con abundancia.

Obras suyas son las siguientes:

I. "Constituciones, estatutos y privilegios de la Universidad Luliana del Reino de Mallorca (Palma, impr. de Melchor Guasp, 1698. Preceden una noticia histórica de la misma Universidad y los documentos de su erección).

II. "Universis in Christo Conservis ac Reverendis Rectoribus, parochis, confessariis, sacerdotibus et universo clero diaecesis majoricensis D. Dominicus Sureda de S. Martí sacrorum canomun et sacrae theologiae doctor &c. (Palma, 1721, sin pié de imprenta, fól. Hay una segunda edición de esta pastoral de nuestro biografiado que ocupa las págs. 65 et seq. del tomo V del Catálogo de los Obispos de Mallorca publicado por el señor Capdebou.)

III. "Historia genealógica de la ilustre familia de Sureda con todas sus ramas. (Es obra curiosísima y la mejor que en Mallorca se ha escrito de esta clase.)

Dejó otros muchos manuscritos.

Y recopiló todos los bautismos que existen en el archivo episcopal de familias nobles de Mallorca, libro curioso que estaba en poder de don Pablo Sureda, de Artá.

DOMENECH

VIAJE CREDI VIAJE CREDI VIAJE
ITALIA
AÑO SANTO
GENOVA — PISA — ROMA — FLORENCIA — VENECIA — MILAN — NIZA — MARSELLA — NARBONA
del 3 al 15 de septiembre
PTAS. 16.545
(Pensión Completa)
LOURDES 75
Visitando: ANDORRA - VALLE DE ARAN - SAN SEBASTIAN - PAMPLONA - ZARAGOZA - LERIDA.
Salidas: Agosto, 24
Septiembre 7 y 21.
PTAS. 6.800
(Pensión Completa)
VIAJES BARCELÓ S.L.
AGENCIA DE VIAJES - GRUPO A - TITULO 80
PALMA Avda. Alejandro Rosselló, 102 - T. 464100 - CLUB DE MAR Porto Pí - T. 282644
ARENAL San Cristóbal, 9 - T. 262101 - IBIZA Avenida de España, 9 - T. 301258
MAHON José M.ª Quadrado, 1 - T. 360250

FIESTAS POPULARES EN EL SECAR DEL REAL
CARRETERA DE PALMA A ESPORLAS KM. 7
HOY NOCHE
MARIAN CONDE
LOS NAIPES
DIA 15 Y DIA 16
GRAN ESPECTACULO DE VARIEDADES
Y PARA BAILAR
LOS SENEX - AMIGOS y LOS ISLEÑOS

M.C.D. 2022

LAS MIL FACETAS ARTISTICAS DE JAIME SERRA

MADRID (Especial para "BALEARES"). — He vivido al margen de los festejos patronales que han tenido lugar en mi ciudad. Desconectado de la isla, huérfano de prensa e incluso del programa oficial que, en años anteriores, llegó puntualmente a mis manos, no pude adivinar que entre los actos programados figurara el homenaje a Jaime Serra. Lo he sentido vivamente. Me hubiera gustado adherirme a tan merecido acto. Jaime era merecedor de esta manifestación pública de gratitud por parte de la ciudad de Inca, porque en su carnet de identidad se acumulan muchos años de desvelos y de preocupaciones; de carrera ininterrumpida llevando izada la antorcha del arte regional, tratando de prolongar la vida de unas costumbres que las borrascas de los tiempos modernos intentan eliminar.

No busquemos en la actitud de Jaime la espoleta del egoismo. Es sobradamente conocido que las empresas que están movidas por el romanticismo no reportan beneficios. Nosotros sabemos de sus desvelos y de sus aficiones. Quienes nos hemos honrado, desde la infancia, con su amistad sin ...ácula y hemos compartido horas y horas de ensayos en los ya lejanos tiempos de las agrupaciones teatrales de "Educación y Descanso" y de "La Salle", conocemos la altura a que llegaba su afición y su desmesurado interés a la hora de aprenderse los papeles y —lo que es más importante— a la hora de dominarlos, de matizarlos.

De la personalidad artística de Jaime Serra destaca su comicidad, su campechanería. Quizás sea en ese aspecto donde goza de más amplia popularidad. Pero yo admiro al Jaime temperamental, serio. De entre los muchos personajes que le he visto encarnar sobre las tablas —en donde dejó la esencia de su peculiar estilo— es muy posible que el público le agradezca los momentos de jocosidad que ha proporcionado, con su graciosa serenidad unas veces, con su gesto oportuno siempre. Pero yo, repito, continúo fiel a la interpretación serena, a la creación modélica llevada a cabo sin concesiones a la galería, sin desmayos ni desniveles. Me refiero a su labor en "El Misionero", que brindó en todos los escenarios de la isla —el Principal de Palma, incluido—y a ella me remito para mantener la creencia de que, si se lo propusiera, Jaime podría ofrecernos geniales encarnaciones de personajes antológicos de nuestra escena.

En el terreno escogido —y en el porqué de haberlo escogido— reside, sin duda, la más importante faceta del modo de ser de Jaime. No tiene más ambición que deleitar. Y si el público es feliz con sus creaciones cómicas, tal vez sacrifica sus propios deleites artísticos en beneficio de quienes acuden a admirarle.

La seriedad de su arte quedó calificada hace ya muchísimos años a través de su integración a los bailes regionales. En "Aires de Montanya" destacaba su figura rítmica, la armoniosa conjugación de manos y brazos, de saltos y gestos. Era —se me dirá— lo que distinguía a la más famosa de nuestras agrupaciones folklóricas y todo nacía del sello que supo imprimir su director don Antonio Galmés. De acuerdo: pero gran suerte asiste al artista si, a la hora de cincelar su obra, cuenta con material tan abundante, tan idóneo.

Jaime ha dedicado su vida al arte: bailes regionales; peón importantísimo y perenne de "L'Arpa d'Inca"; teatro regional y castellano; y el relevo —recogido de manos de "Mestre Amorós"— para que, por lo menos una vez al año, nuestras fiestas patronales cuenten con el aroma tradicional de una "revetla d'Inca" que levanta, de golpe, montañas de tradición; de cosas que se resisten a extinguirse...

Y un día sí, y el otro también, su aportación desinteresada en cuantos festivales benéficos ha sido requerida su inestimable colaboración. Yo le comprendo y le admiro. Puede que las juventudes actuales —no me consta— le tachen de romántico desplazado. Pero como en este —y en otros terrenos artísticos culturales— sufrí y gocé de idéntica enfermedad, estoy en situación de calibrar y valorar su manera de ser y de comportarse.

Amigos de toda la vida, qué cantidad de eslabones componen la cadena de mis recuerdos. Pero de entre ellos, se mantiene imborrable el que me muestra al amigo Jaime, a principios de nuestra guerra, cargado con su macuto, saliendo hacia el Puerto camino de los frentes de Guadalajara. Contemplo sus galones de cabo prendidos en el pecho de su camisa caqui, coronados por el escudo de la gloriosa infantería. Y la serenidad —orlada de inmenso dolor— con que, meses más tarde, me comunicó, entre Monterrubio y Castuera, la muerte en primera línea de su hermano Miguel, mientras contemplábamos los cuerpos sin vida de otros soldados paisanos nuestros...

Las fronteras de nuestra "roqueta" han sido diques que han aprisionado no pocas aspiraciones artísticas. La modestia de ciertas cunas —me consta— y la necesidad del pan nuestro de cada día, han restado alas a sueños y posibilidades que apuntaban al arco iris del arte. Jaime —acosado o no de tales alimañas— se ha visto frenado por otros lastres que, para él, han sido insuperables: su cariño sin límites a nuestra isla y a la ciudad que le vio nacer. De todo ello se han beneficiado quienes, durante tantos años, han gozado el sabor de su saber hacer, manifestado en tan extensas como dispares facetas del arte.

JUAN M.ª PALMA

EL ALCALDE DE INCA ENTREGA UNA PLACA A JAIME SERRA

FERIAS Y FIESTAS DE EL ARENAL 1975

****

CONCURSO DE CANCIONES POPULARES MALLORQUINAS

De acuerdo con lo establecido en las anteriores notas publicadas en la prensa local, la Comisión Organizadora con el visto bueno del señor Alcalde da a conocer la constitución del Jurado que el próximo día 20, a las 22,15, entenderá en el Concurso de Canciones Populares Mallorquinas, en el presente año, segundo de su celebración.

Forman el Jurado los siguientes señores:

D. Bartolomé Enseñat Estrany, directr de la Escuela de Música y Danzas de Mallorca.

D. Miguel Janer Mora, compositor y director de la Coral Femenina de Lluchmayor.

D. Bartolomé Font Obrador, cronista oficial de la ciudad de Lluchmayor.

D. Bartolomé Barceló Pons, profesor de la Facultad de Filosofía y Letras.

D. Guillermo Rosselló Bordoy, director del Museo de Mallorca.

D. Julio Ribelles, director de la Banda Municipal de Palma.

D. Lamberto Cortés Cortés, periodista.

D. Rafael Ferrer Massanet, periodista.

D. Rafael Nadal, director de la Banda Municipal y Capella de Manacor.

Y como cantadores, don Gabriel Ramis, de Llubí y don José Rayó, de Sa Pobla.

Actuará de secretario, don Mateo Monserrat, teniente de alcalde y presidente de la Comisión de Gobernación y Cultura del Ayuntamiento de Lluchmayor.

UNIVERSIDAD DE CAMBRIDGE

EXAMENES DE INGLES

Los exámenes anuales de inglés para el certificado elemental y superior tendrán lugar en Palma desde el 9 al 12 de diciembre próximo. La inscripción de candidatos se cerrará el día 11 de septiembre, y no se podrán aceptar candidatos después de esta fecha.

El secretario local para estos exámenes estará en el Consulado británico, Avenida aJime III, 23 Palma de Mallorca, a partir del 14 de agosto todos los martes y jueves, desde las 10,00 a las 11,00 horas, para inscribir candidatos y para orientarles en lo necesario

«BRIDGE»

TROFEO VALPARAISO

Se celebró en los salones del Hotel Valparaiso una interesante competición organizada por la Delegación Balear de Bridge con una nutrida intervención de 52 jugadores, con la siguiente clasificación:

Norte - Sur

1. Elsa Scherer - Elsa Motión
2. Siv Svenssoon - Roy Okerby
3. Sra. Fabre - F. Fabre

Este - Oeste

1. Sra. Bonilla - Sr. Bonilla
2. Sra. Villalonga - Sra. Bernat
3. Sra. Coleman - Sr. Wittos

Hasta un total de 26 parejas clasificadas.

Lea «BALEARES»

Rolex
Datejust

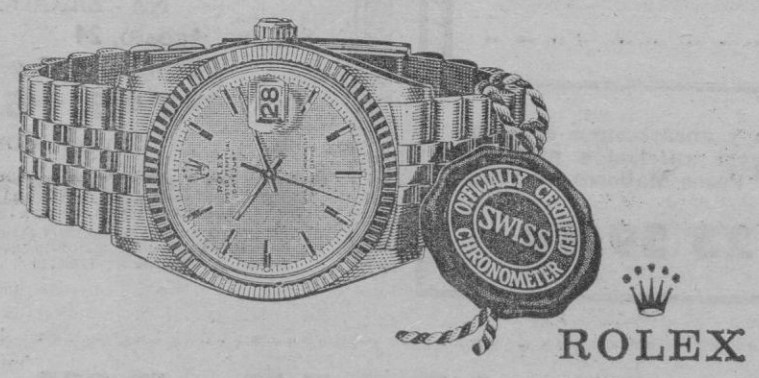

Oro 18 quilates o acero y oro.
Cronómetro automático con fecha.
Caja Oyster.

Relojería ALEMANA
Colón, 40 - PALMA DE MALLORCA

3000 Kms.
SIN GASOLINA.
Y YA.

La Red de Concesionarios de
Leyland Authi.

LEYLAND
AUTHI

Para todo Mini, Victoria y Austin de Luxe.
Ahora hasta el 31 de Agosto de 1975.
Su coche en el acto y sin el 17%
de las dos últimas subidas de precio.

COMPAS NEEDHAM

M.C.D. 2022

colabo-ración

ESTIO AL PAIRO: DANTE ALIGHIERI

Por José Enseñat

Estío libre quiere decir inacción, que se hace tentadora porque omite la norma, esto es, deja aparte lo obligado. La inación estival hace vacar los deberes invernales. No significa ello que no haga algo; sí, sea, lo que te venga en gana. Y aquí es cuando los caminos se separan, como se dice en los Vedas. Según uno de sus libros, el Jagur-Veda, se separan verdaderamente los hombres, cuando son libres. "Por eso, joven, mira lo que haces", se agrega, invocando a Varuna.

Nuestras lectuars más deseadas —lo dijimos ya alguna que otra vez— son veraniegas. Leemos o releemos algún clásico. Ahora, Dante. Lo releemos de nuevo, porque ya lo leimos muchas veces y escogemos los pasajes. Con la Divina Comedia se goza, leído en su lenguaje toscano y en la compañía acostumbrada de las estampas de Gustavo Doré. Se aprende, aún leyéndola traducida, porque además del supremo saber, que es la Teología, se aprende sobre todas las cosas. Un par de siglos antes de Colón, había Alighieri de tierras no descubiertas en el Occidente; indica la reproducción sexual de las plantas con antelación a la moderna botánica; y se anticipa a Galileo. Maravilla además con su conocimiento de la alta Mitología, como si fuera el mismo un alto dios helénico. En suma, un calidoscopio, del todo fascinante.

Incluso cuando se dice que no es original, que los círculos infernales de su Comedia, son una copia de Abenarabí, el famoso murciano de la civilización arábiga, nos alegramos de ello, como de un hallazgo. Gracias a Dante, el orientalismo cobró un vigor en Europa no superado hasta el último siglo. El arabismó de Ramon Llull fue otra cosa, con una dirección muy fecunda y una tendencia claramente proselitista. "La Historia de los musulmanes en España", de Carlos Dozi muestra a dónde llegó el atisbo de dos geniales respectivamente creadores de dos lenguas hemanas.

Hay algo en el dantismo que es más prometedor, en esa edad media en que vivió el florentino máximo: su vida, sus relaciones, cargos que desempeñó, y en suma, su lucha y sobre todo su experiencia incluyenlo la de perseguido. Es la experiencia volcada en la Comedia, lo que resulta más aleccionador, con una amplitud que no tiene par, dicha en terceros majestuosos, casi todos al mismo nivel. Es igual que a veces resulte vivenola apasionada, que vengue su pluma algún rencor de los que considera enemigos suyos, que hunda en los abimos infernales a varios de sus contemporáneos por ser ora gilelfo, ora gibelino, sin mirar si es papa, emperador o simple orfebre de su patria.

Lo más cierto es que sirve en copa de oro la vida que el sin par poeta vivió, que aunque a algún mortal haya aburido a su decir, califica lo más bello de la poesía, que es la noble expresión. Entonces ¿qué vale que Dante haya sido gilelfo o gibelino, triunfara o fuera vencido o desterrado? Quien lucha, y no para logros propios, porque el logro de las Letras está en las Letras mismas, tiene n la posteridad un puesto de honor, un recuerdo inmarcesible, contra el que nada vale el infortunio, ni la calumnia, ni aun la muerte violenta.

"Al mediar el camino de nuestra vida, perdí la senda cierta y extraviado me encontré en una oscura selva". Así comenzó el poeta, su "Comedia". Pronto se le aparecen Virgilio, primero, y luego, Beatriz. Delante, la Poesía; después, el Amor. No sufre Dante la musa en visión juvenil, como delirio ingenuo de una inocente edad pasada. Su formación humanística hace que se haya familiarizado con el poeta de Mantua y con el arquetipo que representa Beatriz, la inovidable, la que por indecisión y timidez del poeta, se casó con otro, y murió joven; ningún desengaño. Sólo resurge la vieja esperanza de rehallar la celestial calma que ha de animarle. La calma femenina es la más egregia presa a que puede aspirar el amante.

El Segundo Canto confirma nuestro aserto. "Moría la tarde", escribe. Y sigue: "El aire crepuscular invitaba al reposo a los seres que pueblan la tierra. En este ambiente cobra efigie la sombra de la muy amada. Y comienza el diálogo. Dante no comprende como Beatriz descienda a este mundo tenebroso, desde las altas esferas radiantes, pero ella insinúa, dulce y sugerente: "Debemos temer únicamente aquello pue pueda dañar a otro".

El Poeta, luchador apasionado, si bien, ya muy joven, prestó oidos a varones augustos y viejos genios, de voz pausada, pone en boca de Beatriz, tales palabras, tan cristianas, tan íntimamente generosas. Otro gran hombre, bien que filósofo, dijo siglos más tarde:

"Temamos la desventura de los demás". Así, Kant.

de sociedad

ENLACE JAUME-AMENGUAL

El pasado día 2 de los corrientes tuvo lugar en el altar mayor de la iglesia parroquial de Lloret de Vista Alegre, bellamente adornado e iluminado, el enlace matrimonial de la señorita Catalina Amengual Coll con el joven don Rafael Jaume Bibiloni.

La novia, encantadora con su precioso traje blanco, entró en el templo del brazo de su padre. El novio lo hizo acompañado al de su madre.

Bendijo la unión el reverendo padre don Gabriel Ferrer Amengual que pronunció una elocuente plática.

Apadrinaron la boda, por parte del novio sus padres don Rafael Jaume Gelabert y doña Catalina Bibiloni Horrach y por parte de la novia sus padres don Sebastián Amengual Martorell y doña Margarita Coll Nicolau.

Testificaron el acta matrimonial por parte del contrayente don Pablo Bibiloni Jaume, don Miguel Nicolau Gelabert, Agueda Moragues Jaume y Margarita Moragues Jaume y por parte de la contrayente don Jerónimo Colom Coll, don Sebastián Amengual Coll, Margarita Mateu Brunet y Catalina March.

Después de la ceremonia religiosa, los numerosos invitados al acto fueron obsequiados con una cena espléndida en un Restaurante de Algaida.

Deseamos muchas felicidades a los novios, que salieron en viaje de bodas para varias capitales de la península.

NATALICIO

En la clínica "Mare Nostrum" ha dado a luz una niña doña Josefina Quinto Calafell, esposa de don Gabriel Oliver, Alzamora.

SU LISTA DE BODAS EN *Casa José Buades S.A.*

JEFATURA DE TRAFICO

TALLERES DE REPARACION

Servicio especial de reparaciones de urgencia de automóviles que permanecerán abiertos al público de 8 a 14 horas de los próximos días 15 y 17 de Agosto.

PALMA

TURNO DE TALLER

Día 15: Bartolomé Ripoll Pérez. Naranjo, 91 (Es Vivero). Teléfono 274292.

Día 17: Francisco Fernández Martín. Son Isidoro, 16 (La Soledad). Teléfono 277982.

TURNO DE NEUMATICOS

Día 15: Bibiloni S.A. Juan Alcover, 32. Teléfono 227005.

Día 17: Neumáticos Palma. General Ricardo Ortega, 131. Teléfono 272160.

SERVICIO PERMANENTE

DE GRUAS

A. Sala Tormos. P. Alcántara Peña, 4 Tels. 462353 — 462348.

J. Sempere Antón. Balmes, 17. Tel. 279931.

A.N.S.A. Fausto Morell, 57. Teléfono 278888.

TURNOS DE TALLER

EN EL TERMINO

MUNICIPAL DE CALVIA

Día 15: Garaje Palma Nova. Rosses Bermejo. Junto Gasolinera. Palma Nova.

Día 17: Garaje Santa Ponsa. Avda. Jaime I, s/n. Santa Ponsa

CAMPOS DEL PUERTO

José Roldán Carreras. Carretera de Palma, s/n.

SERVICIO DE GRUAS

EN SANTA MARGARITA

Juan Barceló Capó. Teniente Fluxá, 27.

SERVICIO PERMANENTE

DE GRUA EN PORRERAS

M. Llaneras Mora. Calle 18 de Julio, 30. Tel. 647347.

MAHON

Servicio a cargo de la Policía Municipal. Plaza Generalísimo Franco, 22. Tel. 352019.

También permanecerán turnos de talleres de reparación en Inca, Pollensa, Sóller y Manacor, en cuyas Casas Consistoriales y lugares de mayor concurrencia, habrá carteles indicadores detallando dichos turnos.

LA AGENCIA DE VIAJES «CLUMBA» ESTA ORGANIZANDO UN VIAJE A MANAGUA

Pueden apuntarse - nos manifestó su director - todo el mundo que quiera, no únicamente los padres que han tenido niños managüís

La agencia de viajes "Clumba" ha organizado una gira por diversos países, que tendrá lugar próximamente. Para enterarnos mejor de cómo se había preparado todo hemos estado hablando con su director, don Jaime Rosselló.

—¿Cuándo se hará la gira?

—La tenemos anunciada para el día 3 de octubre.

—¿A dónde irán?

—Salimos de Palma con dirección a Amsterdam para ir después a Nueva York, México, Managua, Caracas y vuelta a España, pasando por Madrid antes de llegar a Mallorca.

—¿Cuántos días durará?

—15. Pero el lugar donde más tiempo estaremos será Managua, ya que permaneceremos allí desde el 9 de octubre hasta el 13.

—¿Está pensada la gira entonces para aquellos mallorquines que adoptaron durante algunos meses a los niños managüis afectados por el terremoto?

—No. La gente se cree que es un viaje de tipo sentimental o para que estos mallorquines que adoptaron niños temporalmente los puedan volver a ver. Desde luego, ésta es una de las razones que nos han impulsado a organizar esta larga gira. Pero también queremos que venga todo el que quiera apuntarse, puesto que es una "tournee" muy interesante. En suma, que queremos que vengan todos los que quieran.

—¿Cuánto costará?

—Sesenta y cinco mil pesetas que se pueden pagar en dos años En este precio va todo incluido desde el alojamiento y la comida hasta el pasaje del avión.

—¿Hay ya muchos apuntados?

—De los padres que tuvieron aquí a los niños de Managua afectados por el terremoto hay muchos. Pero de los otros, es decir, los que no tienen este motivo, solamente hay tres. Uno de ellos es una mujer que tiene allí una hermana que es monja, y quiere ir a verla.

—¿Patrocina alguien más el viaje?

—Sí, el cónsul de Nicaragua en Palma.

—¿Tiene algún acto especial anunciado en la gira o algún lugar muy importante que ver?

—Tenemos excursiones preparadas a muy diversos sitios. Pero lo más importante e interesante de la gira es que el presidente de Nicaragua ha prometido recibir en audiencia a todas las personas que vayan en este viaje. Además se espera que las autoridades nicaragüenses acogerán con cordialidad a estas personas, aunque sólo sea por cordialidad y por los lazos con que están unidas las dos naciones.

—¿Muchos problemas a la hora de la planificación?

—Innumerables, ya que se pretende que todo salga a la perfección.

J. M. M.

REQUISITORIA

LOPEZ PESO, Fernando; hijo de Antonio y de María; Natural le Palma de Mallorca (Baleares); de estado civil, soltero; profesión Pintor Construcción; de 1.74 m. de talla, 69 Kgr. de peso y 94 cm. de perímetro torácico; con el Documento Nacional de Identidad número 24103305, sin domicilio conocido en la actualidad, al que se instruye Expediente Judicial por haber faltado a concentración en su llamamiento, comparecerá en el plazo de quince días a partir de la publicación de la presente ante D. JUAN POL BALLE, Comandante de Artillería, Juez Instructor del Juzgado de la Caja de Recluta núm 1011, ubicada en Palma de Mallorca, Avda. General Primo de Rivera, 86-1, bajo apercibimiento de ser declarado rebelde.

Se ruega a las Autoridades Civiles y Militares la busca y captura de dicho individuo, que ha de ser puesto a disposición de este Juzgado.

Palma de Mallorca a seis de Agosto de mil novecientos setenta y cinco.

EDUCACION Y CIENCIA

ADJUDICACION DE PLAZAS

A PROFESORES DE E. G. B., CON CARACTER PROVISIONAL

El próximo día 28 de agosto actual, a las diez de la mañana tendrá lugar en esta Delegación Provincial la adjudicación de Plazas a Profesores consortes provisionales.

A las diez treinta se adjudicarán los destinos provisionales por el siguiente orden:

Profesores procedentes de Escuelas suprimidas.

Profesores provisionales que han sido desplazados por diferentes concursos.

Profesores Rehabilitados y Reingresados.

Profesores de Ingreso Directo Quinta Promoción del Plan 1967.

La elección de destino podrá efectuarse por los interesados o por delegación escrita.

Palma de Mallorca, 13 de agosto de 1975. — El Delegado Provincial, Gabriel Tous Amorós.

ADJUDICACION EN PROPIEDAD DE VACANTES EN ESCUELAS NACIONALES

El próximo día 22 de agasto actual, en el Salón de Actos de esta Delegación Provincial, se procederá a la adjudicación de plazas de Profesores de E.G.B., por Concursillo.

La elección se verificará siguiendo el riguroso orden de mayor a menor puntuación, bien por los propios interesados o por delegación escrita, ante Delegación.

El horario para la adjudicación de plazas será el siguiente:

A las 10 horas. Profesores.

A las 11 horas Profesoras y Parvulistas.

Palma de Mallorca, 13 de agosto de 1975. — El Delegado Provincial, Gabriel Tous Amorós.

MISA POR JOSE LUIS LUELMO

LA OFRECEN LOS TRABAJADORES EN PARO

Ofrecida por los Trabajadores en paro, a las siete de la tarde de hoy, jueves, en la iglesia parroquial de San Miguel, se celebrará una Misa en memoria del que fue Secretario de la Delegación Provincial de Sindicatos, don José Luis Luelmo Ramos.

IGLESIA DE LA CONCEPCION

...

FESTIVIDAD DE LA ASUNCION

HOY JUEVES, 14 de agosto: A las 19'40: Procesión para colocar la imagen de la Virgen Asunta sobre el "LLIT DE LA MARE DE DEU", canto de vísperas con misa y homilía.

Se obsequiará a todos con un brot de "aufabaguera"

VIERNES, 15 de agosto: FESTIVIDAD DE LA ASUNCION

A las 19'45: Canto de vísperas con misa solemne y homilía por el Rdo. don Juan Cirer, párroco de Santa Eulalia de Palma

SABADO, 23 de agosto: A las 19'45: Canto de vísperas con misa y homilía y procesión para colocar la imagen de la Virgen Asunta desde el "LLIT", a su lugar habitual.

Se obsequiará a todos con un "brot de aufaboguera".

REQUISITORIA

MARIN GARCIA, José; hijo de José y María; natural de Guadix (Granada); de estado civil, soltero; profesión Recepcionista de Hotel; de 1.75 m. de talla, 61 Kgr. de peso y 89 cm. de perímetro torácico; con el Documento Nacional de Identidad número 24101210, sin domicilio conocido en la actualidad, al que se instruye Expediente Judicial por haber faltado a concentración en su llamamiento, comparecerá en el plazo de quince días a partir de la publicación de la presente ante D. JUAN POL BALLE, Comandante de Artillería, Juez Instructor del Juzgado de la Caja de Recluta núm. 1011, ubicada en Palma de Mallorca, Avda. General Primo de Rivera, 86-1, bajo apercibimiento de ser declarado rebelde.

Se ruega a las Autoridades Civiles y Militares la busca y captura de dicho individuo, que ha de ser puesto a disposición de este Juzgado.

Palma de Mallorca a seis de Agosto de mil novecientos setenta y cinco.

Lea «BALEARES»

M.C.D. 2022

MARIAN CONDE

«LA REINA DE LA RUMBA POP»

****

ESTA NOCHE, EN SECAR DEL REAL

Desde hace tres años consecutivos, Marian Conde tiene una canción cada verano, muy bien clasificada en todas las listas de venta y popularidad de España y Sudamérica, su primer gran éxito fue el siempre recordado «Taca, Taca» y este año nos ha sorprendido con su canción más dinámica y con más calidad, «Tomame que tómame», una rumba-pop que en la gran competición de «Canción del Verano», ocupó uno de los más destacados lugares.

Esta noche en la primera verbena del Secar del Real, la actuación extraordinaria de Marian Conde y su conjunto músical, junto a «Los Naipes», un buenísimo conjunto mallorquín con varios discos este verano, entre los que destaca su versión de «Paloma Blanca» y también otro importante grupo musical, «Los Isleños». Tres conjuntos que pueden hacer que la Verbena del Secar del Real, resulte animadísima, en especial la actuación de Marian Conde.

«UNA MUJER SIN AMOR»

La noche sólo podía llevar angustia al corazón de la mujer abandonada. Cuatro años de felicidad y de pronto el divorcio. ¿Cómo resolió el problema de su soledad la protagonista de «Una mujer sin amor»? He aquí una pregunta que contesta cumplidamente una de las películas más emotivas y aleccionadoras de las últimas temporadas, que presenta Metro Goldwyn Mayer, interpretada por Trish Van Devere, Melvyn Douglas, Monte Markham y Janet Leigh.

«Premios Calviá 75»

Tenemos noticia de que en el Ayuntamiento de Calviá se están recibiendo unmerosas obars aspirante a los «Premios Calviá 75», cuyo plazo termina, como es sabido, el próximo día 23.

La proclamación será el día 9 de Septiembre, fecha del aniversario del desembarco de Jaime I.

Se nos informa, que uno de los actos a celebrar será un homenaje que se rendirá a la Agrupación «Aires de Montanya».

En breve informaremos más ampliamente de estos actos en los que el Ayuntamiento de Calviá ha volcado todo su entusiasmo y su ilusión.

TAXIS

Y vehiculos industriales de pequeño tonelaje

BMM

BME. MAS MARTI

Ya pueden utilizar nuestro Servicio Técnico Diesel en Palma. Igualmente, nuestro Servicio Diesel del Polígono La Victoria sigue a disposición de todos los usuarios.

BOSCH SERVICE

Capitán Cerdá Muntaner, 6-8 Tels. 461346/49 - Palma
Gremio Toneleros, esquina 16 de Julio. Tel. 250893 - Polígono

¡LA ESCANDALOSA VIDA INTIMA DE UNA MUJER DESOLADA!

UNA MUJER SIN AMOR

METRO GOLDWYN MAYER presenta "UNA MUJER SIN AMOR"
con TRISH VAN DEVERE · MONTE MARKHAM · JANET LEIGH y MELVYN DOUGLAS
guión de DAVID SELTZER · productor ejecutivo DAVID L. WOLPER · producida por STAN MARGULIES · dirigida por MEL STUART
música de MICHEL LEGRAND · METROCOLOR

¡UNA PELICULA AUDAZ!

HOY

METROPOLITAN PALACE
REFRIGERADO

...Y ADEMAS:

¡EL CINE QUE LA JUVENTUD BUSCA! 2 PAREJAS DE HOY EN UNA EXPLOSION DE SINCERIDAD

JULIAN MATEOS / MARIBEL MARTIN / TONY ISBERT

OLVIDA LOS TAMBORES
DE ANA DIOSDADO
JAIME BLANCH · MARIA PAZ PONDAL · JOSE Mª GUILLEN · VERONICA LLIMERA · JOSE FERRER y ANTONIO DEL REAL
CARLOS BALLESTEROS en NACHO · CRISTINA GALBO en FILI
DIRECTOR: RAFAEL GIL · FOTOGRAFIAS JOSE F. AGUAYO · CANCION DISEÑADA POR JUAN CARLOS CALDERON · MUSICAS G. GARCIA SEGURA
DISTRIBUIDA POR Cinema International Corporation
CORAL

UN PROGRAMA RIGUROSAMENTE PARA MAYORES 18 AÑOS
HORARIO «MUJER»: 4'45 - 7'55 - 11-«OLVIDA»: 3'10 - 6'20 - 9'30

«PRIMERA PLANA» SIGUE...!

CINE LUMIERE

(SOLO CAMBIA DE DOMICILIO)

REFRIGERADO

VEALA A PARTIR DE HOY 2.º MES 5.ª SEMANA

LA ULTIMA mejor PELICULA DE B. WILDER

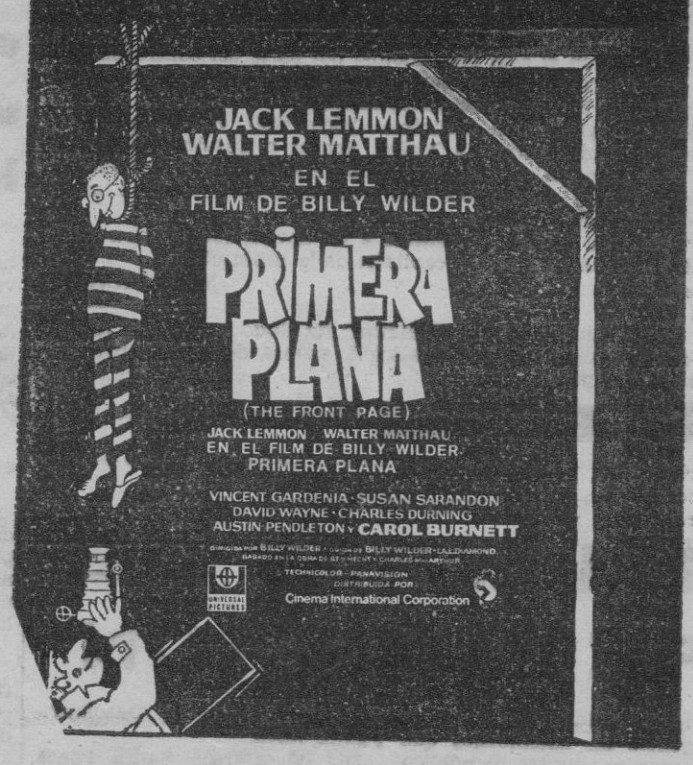

¡EL ESPECTACULO MAS REFRESCANTE DE ESTE CALUROSO 1975!

...Y además:
para completar todo un magnífico programa:

«LOS GIRASOLES»

Un film de
VITTORIO DE SICA
con SOFIA LOREN
MARCELLO MASTROIANNI

HORARIO «PRIMERA PLANA»: 3'30-7'05-10'40-«GIRASOLES»: 5'10-8'50

M.C.D. 2022

EL PENDULO

Los vientos proceden del noroeste. La tendencia es cálida, y un buen hombre del tiempo debería testificar que se mantien el cielo sin nubarrones, que no se aprecia, ni un riesgo de tormentas, que las aguas están mucho más serenas de lo que todo el mundo se había imaginado. El Presidente Arias salvó los ciento cincuenta kilómetros de carretera gallega, y celebró ayer la primera entrevista personal con el Caudillo desde el último Consejo de Ministros. Franco disfruta de una salud envidiable, y el Presidente enfoca serenamente el comienzo de un curso político apasionante. Solís pudo traducir el parte meteorológico al castellano del pueblo: "Yo creo que todo fortalecimiento exterior lleva consigo un indudable fortalecimiento en el interior.

— * —

Bajaban las aguas mansas, y el noroeste, pues, se disponía a recibir a sus invitados de agosto. Punto alto para el día 25. El espectáculo se denomina "Cantos y Danzas de Galicia". El escenario, el Palacio de los Deportes de La Coruña. El homenajeado, Francisco Franco. No hay decorados, que son sustituidos por el colorido de los trajes regionales. Será a las ocho y cuarto de la tarde y Televisión, si quiere retransmitir en directo, tendrá que cuidar que sus focos no maten esta decoración natural.

En el noroeste, hoy, por politizar se politizan hasta las fiestas populares. Jesús Suevos hablará en El Ferrol, y el señor Romay Beccaria, pregonero en Betanzos, tendrá que ser espectador en primera fila del lanzamiento de un monumental globo que suele contenr más críticas a la Administración que todos los editoriales periodísticos del mes de agosto. El 26, don Manuel Fraga, entre FEDISA y el avión a Londres, pescará en Cariño. No hay invitaciones para la salida al mar, pero telefónicamente se me avisa de que la fiesta terminará con la "degustación de productos de la tierra".

— * —

Con todo, las atenciones populares están allí basadas en la operación anti-ETA. Preguntas que hay detrás, y te responden que eso todavía permanece en los secretos de la investigación, pero se confirman las consecuencias de las reuniones de Portugal de las que ayer hablaba en esta sección y supuestas concomitancias con la tan histórica como ilegal Union do Povo Galego. En cualquier caso, la ofensiva sigue, —aunque no dispongo de confirmación oficial— fue descubierto otro "piso franco", y algunas personalidades públicas, como la Condesa de Fenosa, han reforzado su vigilancia personal. Estas noticias, el admirado servicio informativo de Alfredo Semprun sobre la entrada de trece "kamikazes", que ayer fue el tema rey de las informaciones periodísticas, el supuesto acuerdo de actuación entre ETA y FRAP, y algunos brotes terroristas en provincias, constituyen el telón de fondo de una urgencia que delantan ya los medios de difusión: la ley contra el terrorismo.

— * —

Aquí, en Madrid, vida mía, la vida sigue siendo prosaica, los silencios nos ensordecen, y el único barómetro próximo y doliente es el de los precios. Como si el señor capital se hubiese puesto de acuerdo, las peticiones de incremento oscilan todas sobre el veinte por ciento, hermosa cifra para que a fin de año podamos ver cómo hemos superado los niveles de inflación del "fatídico" 1974. Lo que se comunica para general conocimiento a la hora de pedir aumento de salario, y cuando las deslenguadas lenguas se atreven a suponer que el Consejo de Ministros del 22 —que aún no tiene orden del día redactado— hablará de nuevas medidas económicas.

"Tonto, el último", parece haberse dicho, y las compañías eléctricas se están tomando en serio la revisión de las tarifas. ¿Cuál será el aumento? Eso no lo sabe ni García-Pablos, pero la noticia deberá estar en los periódicos en el declive del otoño. Grandes razones económicas amparan la revisión, pero, de momento, las "fuentes competentes" se contentan con mostrarnos cómo pelan las barbas del vecino: Italia sube un cincuenta por ciento en cinco años; Inglaterra lleva cuatro incrementos desde enero hasta agosto; Francia busca fórmulas para animar a los inversores, y fórmulas no hay más que una, y Alemania quiere adaptarse a la evolución de costos, que no es precisamente descendente... Y aquí, cuando pretendemos acomodarnos a las estructuras europeas, bueno es poder empezar por la energía eléctrica. La luz, seguramente, es un objeto de consumo tan generalizado como la democracia.

FERNANDO ONEGA

CERON AYUSO RECIBIO A SU COLEGA POLACO

— * —

EN OCTUBRE NOS VISITARA CON UNA IMPORTANTE DELEGACION COMERCIAL

Madrid, 13. (Cifra). — El Ministro de Comercio, José Luis Cerón Ayuso, recibió esta mañana, en su despacho oficial, al Ministro polaco de Comercio Exterior, señor Elzewski, que se encuentra en viaje turístico por España.

Acampañaba al Ministro polaco el Jefe de la Delegación de su país en España, señor Ruth.

Ambos Ministros han mantenido una amplia conversación, en el curso de la cual han hecho referencia a los acuerdos recientemente suscritos con motivo de la visita del señor Cerón a Varsovia, y se han puesto de acuerdo para que, en septiembre, visite España una misión de compradores de productos siderúrgicos polacos, a fin de tomar contacto con los fabricantes españoles, dentro del marco de los recientes acuerdos comerciales.

Asimismo, se estableció que en la segunda quincena de octubre el señor Olzewki efectuará una visita oficial a España, al frente de una importante delegación comercial polaca.

contraste de pareceres

¿UNA LEY CONTRA EL TERRORISMO?

Se ha planteado la cuestión de su necesidad, y nosotros opinamos afirmativamente. No improvisamos. Desde hace años venimos defendiendo ese punto de vista. El terrorismo es el cáncer de las sociedades modernas y hay que extirparlo sin contemplaciones antes de que sea demasiado tarde. Ello requiere una estrecha cooperación internacional, que desgraciadamente falta, y las medidas adecuadas dentro de cada país, que éstas sí están a nuestro alcance.

Estas medidas deben ser, a nuestro juicio, de dos clases: penales y procesales.

En cuanto a las penales, hace falta que se sancione con el rigor adecuado la conducta de quienes, aunque no intervengan en un acto terrorista concreto, lo hacen posible por su intervención en el montaje y mantenimiento de la infraestructura de obras y servicios sin los cuales las organizaciones criminales no podrían actuar: refugios, "pisos francos", "cárceles del pueblo", labor de enlace, facilitación del paso clandestino de las fronteras o de los desplazamientos dentro del país, documentación falsa, etc.

(De "Ya")

PRECIOS: ¿ADONDE VAMOS A LLEGAR?

Don Manuel Quintero escribe en "N D":

"¿Es que no hay cauces para que el consumidor pueda hablar y pueda votar? Aparentemente ,el Ayuntamiento tendría que servir como intermediario —aquí sí cobra la palabra carta de naturaleza— entre el madrileño y los organismos que le son extraños. Pero el Ayuntamiento tampoco se decide por jugar la baza de sus representados, y lejos de defender esos intereses ciudadanos, da vía libre a una nueva subida, aunque Pérez Pillado intente defender esa postura como de no intervención municipal por falta de competencia. ¿Es acaso no intervenir asentir y consentir —con su información favorable— la pretensi de los hasta ayer poderosos del taxi, pretensión enfrentada a la de los nuevos patronos, a la de los asalariados y, por supuesto, a los intereses económicos del pueblo de Madrid?

El "paripé" continúa con el resto de las subidas, que también paga el hombre medio y que en los últimos cuarenta días han sido el tren, el Metro, la autopista de Villalba, los coches y las chufas, que en dos semanas han subido en kilo cuarenta pesetas de nada. Así que están las cosas como para tomarse una horchata. Pero el "paripé" continuará con la gasolina, probablemente con el pan y ya no digamos nada del nuevo impuesto de circulación que sólo en el caso referido a los utilitarios o vehículos inferiores a ocho caballos se incremntará en más del 600 por ciento.

Una pregunta de cierre dirigida al que sube: ¿De seguir así señores, ¿adónde se creen ustedes que vamos a llegar?

UNA SEÑORA MUY DE DERECHAS

Mary Whitehouse, líder de la asociación británica de televidentes, se ha puesto como una pantera ante las declaraciones de la esposa del Presidente norteamericano Gerald Ford, en las que se decía "sí" a las relaciones prematrimoniales, a ciertas experiencias con la droga y a la liberalización del aborto. El Imperio Británico, con su clásica hipocresía moral, se ha conmovido ante la desenvoltura de la inquilina de la Casa Blanca. Y también en los mismos Estados Unidos se han fruncido ceños ante las declaraciones de la señora Ford. "Pero ¿cómo? ¿por qué habla tan claro esta mujer? ¿por qué nos deja tan desnudos e inermes ante nosotros mismos? dónde vamos a parar?"

Lo que no sabe la Whitehouse es que Betty Ford es infinitamente más de derechas que ella. Que ya es decir.

(ALCOCER en "Pueblo")

EL NO-DO, VOLUNTARIO

La noticia de que la exhibición del No-Do no será obligatoria a partir del mes próximo ha pasado, quizá, inadvertida entre la avalancha de sucesos, más o menos políticos, experimentada en las últimas fechas. Queremos aquí, sin embargo, dejar constancia de su relieve, de su trascendencia incluso.

Los noticiarios y documentales que han servido de inexcusable aperitivo cinematográfico a millones de espectadores, en cientos de miles de sesiones, durante más de treinta y un años, fueron en un principio imágenes en las que se asentaba, más que un triunfalismo del momento —por otra parte, indudable— la voluntad de una respuesta a la indeseada ausencia de noticias gráficas exteriores. El No-Do, primero, expresión de un afán de autarquía; después, afirmación de unos valores que se procuraban potenciar al máximo.

En los seis lustros cumplidos de No-Do está contenida buena parte de la historia de este Régimen español, de la España de ayer mismo, de la de hoy, en su difícil evolución económica y social. Su papel como archivo animado bastaría para que su desaparición como elemento obligatorio de los programas de los cines de España fuese saludada con el respeto que la Historia, en sus testimonios, merece siempre. Porque, además, no caben engaños. Si el No-Do no es obligatorio, su presencia activa en las pantallas españolas irá reduciéndose hasta un final que se adivina cercano como tal noticiario.

(De "A B C").

NO SON HEROES

La creciente oleada de atentados, tiroteos, raptos y acciones vandálicas se han convertido en un problema constante que acecha a los Gobiernos y contribuye a crear un clima de inquietud en extensas capas de la sociedad ajenas a los intereses en conflicto. Surgen, en distintos países del mundo, grupos revolucionarios, sectores disidentes, partidos clandestinos que deciden hacer notar su presencia apelando a la razón de los explosivos, al arma de la coacción a los asaltos rápidos, centrados sobre objetivos concretos.

Resulta muy sencillo actuar cobardemente contra personas que cumplen con espíritu de servicio los cometidos que les corresponden. Pero el descrédito social que recae sobre los asesinos les invalida para cualquier aspiración futura. No se entiende, pues, la índole de los fines perseguidos por el terrorismo, que adquiere en estos momentos carcteres mundiales. Es preciso deshacer un equívoco muy frecuente al enjuiciar la actuación de los terroristas. No son "héroes que arriesgan su vida por la redención de la humanidad", sino vulgares delincuentes, asesinos profesionales, a los cuales sólo se puede aplicar el calificativo que merecen sus crímenes. Desprendidos del hálito poético, sus acciones quedan reducidas a simples operaciones vandálicas surgidas de espíritus enfermos y mentes retorcidas. Mientras ellos destruyen, la gran mayoría de ciudadanos de los países trabajan en la sombra. Miles de seres anónimos que muchas veces caen ante las brutales embestidas de "liberadores" y "justicieros", ofrecen el testimonio verdadero del sacrificio en defensa de valores que se encuentran por encima de las pobres acciones humanas.

(De "Arriba")

INDEMNIZACIONES PARA LOS VECINOS DE PUEBLA DE ARENOSO

EL PRECIO DEL TRASLADO DE UN PUEBLO

PUEBLA DE ARENOSO (Castellón), 13. (Cifra). — El vecino de Puebla de Arenoso (Castellón) que tenga una gallina o un conejo será indemnizado con 30 pesetas para su traslado al nuevo emplazamiento de la localidad, que se efectuará próximamente con motivo de la construcción del pantano de Arenoso en el lugar en que estaba emplazada la villa. La indemnización por traslado de oveja o cabra de 300 pesetas; por asno o cerdo, 1.000 pesetas; por caballo o mulo 4.000, y 5.000 por una vaca.

Otras indemnizaciones hechas públicas hoy, que fueron señaladas por el Consejo de Ministros para los vecinos de esta localidad, con motivo del cambio de emplazamiento del pueblo, son las siguientes:

Para gastos de viaje, 1.000 pesetas a cada persona mayor de siete años y 500 a los menores; por transporte de ajuar, 17.500 pesetas por familia, más 2.500 po rgastos de nueva instalación y 1.500 por posibles desperfectos. Aparte, se pagarán mil pesetas más por cada unidad de maquinaria agrícola que se posea.

Siete jornales se considerarán perdidos por este traslado que se pagarán a 350 pesetas diarias para los mayores de 18 años y 224 pesetas para los comprendidos entre los 14 y los 18.

En cuanto a tierras, se abonará a los arrendatarios, por hectárea, 50.000 pesetas en huerta, 20.000 en olivares, 15.000 por almendros y 10.000 pesetas por las de cereales de secano.

Como indemnización por interrupción de actividades manuales, se fijan desde 105.000 y 67.500 pesetas, respectivamente, para hombres y mujeres mayores de 45 años, hasta 10.500 y 6.750 pesetas a los comprendidos entre los 14 y los 18 años, o bien que superen la edad de sesenta y cinco años.

Respecto a profesionales, las indemnizaciones van desde las 150.000 pesetas para el médico hasta las 15.000 para el sepulturero.

CAMPAMENTOS JUVENILES

MAR, MONTAÑA, Y AIRE LIBRE

LA VICTORIA (ALCUDIA) TAMBIEN EN MENORCA E IBIZA

Infórmate en: Bazar Juvenil. Pasaje Olmos. Teléfono: 21 17 85.

M.C.D. 2022

NUEVAS OPERACIONES POLICIALES CONTRA E.T.A.

LOCALIZADOS 2 «PISOS FRANCOS» EN VIGO QUE GUARDABAN ALGUNOS EXPLOSIVOS

Detenido en Bilbao un «etarra» que se enfrentó a la Guardia Civil

HALLAZGO DE MATERIAL PARA LA FABRICACION DE EXPLOSIVOS, EN SAN SEBASTIAN

Vigo, 13. (Pyresa). — Han sido localizados en Vigo dos "pisos francos" tras un intenso servicio llevado ayer por la Policía. Ambos pisos están enclavados en la zona de Teis, en la que había residido José Reboiras, muerto en El Ferrol en el día de ayer en un enfrentamiento con la Policía. Se trata de edificios nuevos, uno de ellos de 36 vecinos situado en la travesía de Vigo que, al parecer, estaba a nombre de José María Braña Pérez, detenido, asimismo ayer, en esta localidad.

Según informes recogidos por Pyresa, los pisos estaban deshabitados, hallándose en su interior algunos explosivos, y propaganda subversiva que parece hacer referencia a posibles relaciones entre ETA y el también ilegal U. P. G. (Unión del Pueblo Gallego). Las operaciones policiales se desarrollaron en contacto con otras comisarías de Galicia, colaborando en las mismas la Guardia Civil que había establecido vigilancia en las carreteras. La Policía continúa sus diligencias, dentro del mayor sigilo, pero, según ha podido saber Pyresa han sido practicadas dos detenciones en relación con este asunto. Uno de los detenidos es José González Martínez, administrativo de una empresa de Frío Industrial de Vigo, en la que se presentaron ayer inspectores de la Policía que lo esposaron y los condujeron a Comisaría.

Al parecer, cabe la posibilidad de que existan otros "pisos francos" en la zona céntrica de Vigo, concretamente en la Gran Vía.

Aunque no ha sido confirmado oficilamente, se cree que la Policía sigue las pistas de otras personas supuestamente implicadas en las actividades clandestinas del grupo que se trata de desarticular.

TERRORISTA DETENIDO

Bilbao, 13. (Cifra). — Angel María Arévalo, de 19 años, presunto terrorista de ETA huído el pasado martes en Derio tras sostener un tiroteo con la Guardia Civil, ha sido detenido esta mañana por fuerzas de la Benemérita en las proximidades de dicha localidad.

El joven se entregó sin resistencia y tras su detención la Guardia Civil ha recuperado una pistola marca "Firebird" y dos cargadores con munición.

Angel María Arévalo participó junto con la joven, también detenida, María Teresa Landa, en la colocación de un explosivo de 60 kilos de dinamita en la carretera de Miravalles a Ceberio el pasado viernes día 8. El artefacto fue localizado y explosionado por la Guardia Civil, sin que se produjesen víctimas

María Teresa Landa, de 20 años, fue detenida en las proximidades del lugar el mismo viernes, pero Angel María Arévalo logró huir. El lunes, día 1, fue localizado por la tarde en su pueblo natal, Derio, donde tras sostener un tiroteo con miembros de la Benemérita consiguió huir a través de los tejados de la iglesia, aunque se sospechaba que debía haberse ocultado en las proximidades de Derio donde fue detenido a las nueve de esta mañana.

En la colocación del explosivo en la carretera de Ceberio, destinado, al parecer, a estallar al paso de vehículos de la Guardia Civil, participaron también otros cuatro jóvenes que están siendo buscados.

HALLAZGO DE MATERIAL PARA FABRICA DE EXPLOSIVOS

San Sebastián, 13. (Pyresa). — Funcionarios especializados del Cuerpo General de Policía de la plantilla de San Sebastián que continúan trabajando en la desarticulación de las actividaeds de la organización terrorista ETA, han descubierto en el transcurso de los últimos días según informan fuentes oficiales, en un piso bajo situado en un edificio de la calle Usandizaga número seis de esta ciudad, varias cajas conteniendo tubos de hierro y tuercas aplicables a los mismos. Dichos tubos de una longitud de once centímetros y un diámetro de 3,50 estaban destinados a la fabricación de lanzagranadas, una vez introducidos en los mismos la carga correspondiente y el fulminante adecuado.

El material ocupado, según las mismas fuentes, permitiría la preparación de un millar de artefactos y sería empleado en enfrentamientos con las fuerzas del orden público aprovechando situaciones de aglomeración o concentraciones multitudinarias, así como en atentados contra personas, bienes o entidades públicas y privadas, a fin de crear un ambiente de tensión e inquietud en la vida ciudadana.

El local referido había sido alquilado en su día por el recientemente detenido dirigente de la ETA V Asamblea, Pedro Ignacio Pérez Beotegui, (a) "Wilson", "El Lord" y el "Inglés".

Las mismas fuentes señalan que el material descubierto ha pasado a disposición de la autoridad judicial competente y que las fuerzas policiales continúan sus actuaciones de las que se dará cuenta a la opinión pública en el momento oportuno.

DETENIDO EN LA CORUÑA

La Coruña, 13. (Pyresa). — Según información no confirmada oficialmente, el pasado martes fue detenido en su domicilio de General Sanjurjo cuarenta y siete, noveno A, de La Coruña, Juan López Alvarez, estudiante, de 23 años de edad.

Hoy, la Policía ha efectuado un registro en un trastero existente en el ático, propiedad de la familia López Alvarez, y en el que, al parecer encontraron propaganda y explosivos.

El joven vive con sus padres, que en este momento se encuentran fuera de La Coruña de vacaciones. Según los vecinos, hacía vida normal y no recibía visitas. Al parecer, se sospecha que Juan López Alvarez sea miembro del U. P. G.

el tiempo

LAS TEMPERATURAS SEGUIRAN DESCENDIENDO

MADRID, 13. (Pyresa). — Durante las últimas veinticuatro horas las temperaturas han sido más bajas. La máxima absoluta de las capitales de España la registró Badajoz, con 36 grados.

Los mapas del tiempo previstos para mañana, sitúan una borrasca sobre la península Ibérica, donde soplarán vientos variables, predominando la componente este en la mitad septentrional de la península, donde soplarán más fuertes. Para mañana debe esperarse nieblas en Galicia y Cantábrico y nubes de evolución diurrna en las dos mesetas, Ebro, Cataluña, Levante y comarcas altas del Segura y Andalucía, con núcleos tormentosos dispersos. En el resto de España continuará el tiempo poco nuboso o despejado y las temperaturas seguirán descendiendo.

TEMPERATURAS EXTREMAS EUROPEAS

	mínima	máxima		mínima	máxima
Oslo	14	25	París	14	30
Estocolmo	9	22	Berlín	15	22
Londres	17	29	Hamburgo	16	25
Amsterdam	16	28	Bonn	12	26
Berna	14	25	Roma	18	28
Bruselas	16	29	Lisboa	19	27
Copenhague	15	20			

PREVISION PARA BALEARES Y MEDITERRANEO OCCIDENTAL

Poco nuboso. Vientos moderados de componente Este y brisas. Marejadilla.

OBSERVACIONES

MAXIMA: 32'2 a las 15'45.
MINIMA: 19 a las 5.
HUMEDAD: 55 %.
INSOLACION: 11 h. 45 m.

SOLIS RUIZ RECORRE LA COSTA DEL SUR

EN UNA EMBARCACION DEPORTIVA

BARBATE DE FRANCO (Cádiz), 13.(Pyresa). — El ministro Secretario General del Movimiento, José Solís Ruiz, que se encuentra realizando un recorrido, a bordo de una embarcación deportiva en viaje de recreo por la costa Sur española, llegó a primeras horas de la tarde de hoy, al puerto de Barbate de Franco.

El señor Solís Ruiz, a quién acompañan sus hijos y el exministro de Hacienda, Alberto Monreal Luque, fue cumplimentado, poco después de su llegada, por el Gobernador Civil de la provincia y las autoridades de Barbate

Posteriormente y, una vez finalizada la escala técnica que le obligó a tomar puerto en esta localidad, el ministro Secretario General del Movimiento, contiuó viaje.

SU DISCURSO EN EDICIONES DEL MOVIMIENTO

MADRID, 13. (Pyresa). Ediciones del Movimiento acaba de editar un folleto, dignamente presentado y con varias ilustraciones gráficas, que recoge el discurso pronunciado por José Solís Ruiz ministro Secretario General del Movimiento y vicepresidente del Consejo nacional, en la sesión plenaria del Consejo celebrado el 28 de julio de 1975.

Tras el discurso que se presenta desglosado en nueve interesantes epígrafes se incluye el informe del secretario primero del Consejo Nacional, Baldomero Palomares Díaz, sobre los acuerdos adoptados por la Comisión Permanente y sometidos al pleno del Consejo Nacional, que los aprobó posteriormente. Sigue un resumen de la intervención del Consejero Nacional señor Botija Cano. Por último la publicación se cierra con el anteproyecto de Decreto que regula la comparecencia de las asociaciones políticas en los diversos procesos electorales

CIERRE DE LA ESTACION ESPACIAL DE LA NASA EN MASPALOMAS

LAS PALMAS DE GRAN CANARIA, 13. (Pyresa). — Los últimos técnicos abandonarán mañana la estación de seguimiento espacial de Maspalomas, que durante quince años ha mantenido a las Islas Canarias en primera fila de la carrera del espacio, con momentos relevantes y otros meramente circunstanciales. Coincide además el cierre de la estación de la NASA con el reciente acuerdo del Gobierno español de dejar sin efecto el convenio de cooperación espacial entre nuestro país y Francia, en virtud del cual funcionaba también en Gran Canaria una estación de seguimiento, emplazada en el sur de la isla.

PORQUE LO FUE Y ES POR PENSAMIENTO

«LA FALANGE, EN UN FUTURO PROXIMO, SERA LA GRAN IZQUIERDA NACIONAL»

AFIRMA JOSE MARTINEZ EMPERADOR, DELEGADO NACIONAL DE ACCION DOCENTE DEL MOVIMIENTO

MADRID, 12. (Pyresa.) — "Muchos piensan y desean que la sucesión a la Jefatura del Estado vaya a constituir una modificación sustancial en la configuración política española. Yo no lo creo, tanto por la forma en que ha de producirse como por el andamiaje jurídico en que se ha de asentar la sucesión", ha manifestado el Delegado Nacional de Acción Docente del Movimiento, José Martínez Emperador, en el curso de una entrevista publicada en el último número del semanario "Actualidad Española"

"Respecto a la forma —continúa el señor Martínez Emperador— el Príncipe Juan Carlos representa la continuidad, aunque no la continuación del sistema; por ello, es natural que el futuro se dibuje distinto del presente, aunque no tan diferente, toda vez que el futuro constitucionalmente es consecuencia del presente. Por otra parte, el sistema, a través de las leyes, puede instaurar, sin salirse de su marco, una democracia plena, coherente, apacible y responsable."

Más adelante, el señor Martínez Emperador dice: "Respecto a las asociaciones, aunque muchos las consideran estrechas e inservibles, no hay duda que representan un importante paso del sistema; en cuanto a si servirán o no para un futuro más democrático, todo depende de la personalidad de sus líderes y de si sus planeamientos son atractivos para el pueblo auténticamente democrático. Porque mucho me temo que algunos de los más vehementes asociacionistas lo único que desean es conseguir con las asociaciones un medio más eficaz para mantener su actual "status quo".

Por último, el Delegado Nacional de Acción Docente del Movimiento habla del papel de la Falange en un futuro próximo, el cual, dice, será el de la gran izquierda nacional. "La Falange lo fue y es por pensamiento —afirma—, y en el futuro no podrá ser otra cosa. Es decir, la alternativa o la tercera vía política entre un capitalismo o un neocapitalismo y un socialismo marxistizado. Al falangismo le ha pasado, en España, lo que el socialismo en otras naciones de Europa, que ha sufrido una gran diáspora. Los falangistas debemos estar unidos, como, por ejemplo, está unida la izquierda en Francia ante objetivos muy concretos y determinados. Después, cada grupo debe conservar sus especiales peculiaridades."

PREGAU A DEU EN CARITAT PER L'ANIMA DE

✝ **ANDREU FERRER GINARD**

(MESTRE NACIONAL JUBILAT - CREU DE L'ORDRE CIVIL DE ALFONSO X EL SAVI)

Que es dormí en la pau del Senyor ahir a l'edat de 88 anys, a Palma, haguent rebut els Sants-Sagraments i la Benedicció Apostòlica.

AL CEL SIA

Els seus afligits: esposa Magdalena Ferragut; fills Cristòfol Ferrer Sureda (Propietari de Llibreria Politècnica) Maria, Margalida (Superiora de las Germanes de la Caritat de Porto-Cristo), Miquel (Propietari Imprenta Politècnica i editor revista Cort), Joan (Tècnic-mecànic de Senyals Marítimes), Andreu (Propietari Linotípies A. Ferrer), Antoi (Encarregat Ferreteria Blanquerna); fills polítics Joana Sánchez, Lloatxim (Representant Casa Raventós), Antònia Artigues, Antònia Gomila, Rosa Ferrer i Josefina Obrador, néts, besnéts, nebots, cuñats i demés familiars al participar a les seves amistats tan dolorosa pérdua, vos demanen una oració per ell i vos agrairan que assistigueu a les exequies i funeral avui dia 14 a les 12 del migdie a l'església del Sagrat Cor (Hostalets).

Casa mortuòria: Aragó 334 - 1.º

El Senyor Bisbe de Mallorca ha concedit les indulgències de costum

M.C.D. 2022

POR FRAUDE Y FALSEDAD

Sevilla, 13. (Cifra). — Un grupo de vecinos de la localidad sevillana de Camas ha presentado querella criminal contra el Alcalde de la misma, Juan Lozano Medidiano, según publica hoy el diario vespertino «Sevilla».

Se asegura en dicha información que en e lJuzgado número 3 de los de Sevilla, ha sido admitida la querella «por fraude y falsedad». Y añade que ha sido presentada por un grupo de vecinos, los cuales sienten perjudicados sus intereses en el municipio.

SEGUNDO AUTO DE PRISION CONTRA HUERTAS CLAVERIA

POR OTRO JUEZ MILITAR

Barcelona, 13. Cifra). — Un segundo auto de prisión, con incomunicación, ha sido dictado por otro Juez Militar contra el periodista barcelonés José María Huertas Clavería, que ya se encuentra recluído en la Cárcel Modelo de Barcelona, procesado por un supuesto delito de injurias contra las fuerzas armadas.

Según se asegura en fuentes judiciales, este nuevo procedimiento está relacionado con la detención de diversos miembros de la «ETA», de la que se dió cuenta días pasados por la Dirección General de Seguridad.

El alcalde de El Ronquillo amenazó a un concejal con meterle en la cárcel

UN PLENO MUNICIPAL AGITADO

*********** ***********

EL COMANDANTE DE PUESTO DE LA GUARDIA CIVIL FUE REQUERIDO EN EL AYUNTAMIENTO

SEVILLA, 13. (Cifra). — El alcalde de la localidad de El Ronquillo amenazó con meter en la cárcel a un concejal en el transcurso de un pleno del Ayuntamiento de esa localidad, según informa el diario sevillano «El Correo de Andalucía».

Al hablar sobre el movido pleno, el diario sevillano comienza afirmando que «uno de los protagonistas fue Francisco Javier Gordo Vázquez, concejal elegido por el tercio familiar en noviembre del 73. Obtuvo el 70 por ciento del total de votos».

En el pleno, el mencionado concejal, interpeló al alcalde sobre la aprobación del acta de la sesión anterior, basándose en la presentación del presupuesto fuera de los plazos marcados y sobre una serie de gastos que consideraba excesivos.

«Cuando yo dije en el pleno del lunes —comenta el concejal a «El oponía a aprobación del acta, la oponía a la apobación del acta, la primera autoridad municipal me contestó que aquello había sido aprobado ya en la sesión anterior. También me opuse a que se aprobase un asunto referente a declarar de urgencia una obra complementaria a la traída de agua a El Ronquillo, porque esta obra se hizo hace dos años. El alcalde quería declarar de urgencia este asunto con el fin de que la Diputación Provincial asignara a dedo esta obra que en su día hizo el contratista».

El concejal solicitó que constara en acta todo cuanto había manifestado, a lo cual el alcalde se negó añadiendo que para eso era el alcalde y que tendrían alcalde para rato puesto que sería elegido por el pueblo. El concejal puso en duda este punto y el alcalde le amenazó con meterle en la cárcel. Inmediatamente suspendió la sesión y llamó al comandante de puesto de la Guardia Civil para que se personara en el Ayuntamiento.

«Cuando llegó el comandante de puesto, el alcalde dijo —sigue el concejal—: siéntese usted ahí por si tengo que meter a alguien en la cárcel. Continuó la sesión y el alcalde me interrumpió en dos de mis intervenciones. Anteriormente, un concejal, que es pariente del alcalde, me insultó y amenazó con cogerme por el cuello».

Por último, como otro ejemplo más de la tensión existente entre el alcalde y él, Gordo Vázquez comenta a «El Correo de Andalucía»: «Cuando a El Ronquillo le concedieron el segundo premio de embellecimiento de pueblos, manifesté al alcalde que no había invitado a ningún concejal a la celebración del «Día de la Provincia», que tuvo lugar en Puebla del Río. Me contestó que había invitado a todos los concejales menos a mí, porque yo había dicho al secretario local del Movimiento que no estábamos para juegos de artificio, ya que había en El Ronquillo muchas necesidades. Resultaba una contradicción conceder un premio de embellecimiento a un pueblo que tiene dos barrios sin alcantarillado ni agua corriente y faltan viviendas y hay mucho paro».

ROGAD A DIOS EN CARIDAD POR EL ALMA DE

Don BARTOLOME FONT POMAR

Que falleció en Muro, a la edad de 85 años, habiendo recibido los Santos Sacramentos y la Bendición Apostólica.

E. P. D.

Sus afligidos: hijo Antonio; hijas políticas Francisca Villalonga y María Muntaner; nietos, sobrinos y demás familiares, al participar a sus amistades tan dolorosa pérdida, les ruegan le tengan presente en sus oraciones y se sirvan asistir al funeral hoy, a las nueve de la noche en la iglesia parroquial de Muro, por todo lo cual les quedarán sumamente agradecidos.

Casa morutoria: Alfarería, 10 - Muro. **No se invita particularmente.**

El Obispo de Mallorca se ha dignado conceder indulgencias en la forma acostumbrada

Rogad a Dios en caridad por el alma de

Doña CATALINA POL SERRA

(Vda. de D. Miguel Torres Moranta)

QUE FALLECIO AYER, A LA EDAD DE 75 AÑOS, EN PALMA, HABIENDO RECIBIDO LOS SANTOS SACRAMENTOS Y LA BENDICION APOSTOLICA.

E. P. D.

Sus afligidas hijas Magdalena, Antonia y María Mercedes, hijo político Pedro Alarcón Bonnin, nietos Inmaculada, María del Pilar y Antonio Miguel, hermano Nicolás, hermanos políticos, sobrinos y demás familiares al participar a sus amistades tan dolorosa pérdida, les ruegan la tengan presente en sus oraciones y se sirvan asistir al funeral que se celebrará hoy, a las 21 horas en la parroquia de Santa Teresita del Niño Jesús, por todo lo cual les quedarán sumamente agradecidos.

Casa mortuoria: C./ Andrea Doria, 21, 1º B. No se invita particularmente

El Sr. Obispo de Mallorca se ha dignado conceder indulgencias en la forma acostumbrada.

Rogad a Dios en caridad por el alma de

Don PEDRO BARCELO BARCELO

Pere Moro, antíguo dueño del Bar Los Pinos (El Arenal)

QUE FALLECIO AYER A LA EDAD DE 59 AÑOS EN EL ARENAL, HABIENDO RECIBIDO LOS SANTOS SACRAMENTOS Y LA BENDICION APOSTOLICA.

E. P. D.

Su afligida esposa María Sastre Vidal; hijos Antonia, Juan y Dorita; hijos políticos Ramón García y Josefa Enríquez; hermanos, nietos y demás familiares al participar a sus amistades tan dolorosa pérdida les ruegan le tengan presente en sus oraciones y se sirvan asistir a las exequias y al funeral que tendrán lugar a las 11 h. de la mañana en la iglesia de Ntra. Sra. de La Lactancia de El Arenal, por todo lo cual les quedarán sumamente agradecidos.

No se invita particularmente.

El Sr. Obispo de Mallorca se ha dignado conceder indulgencias en la forma acostumbrada.

Del B. O. E.

LA PESCA DE ARRASTRE EN EL MEDITERRANEO

MADRID, 13. (Pyresa). — El Boletín Oficial del Estado publica hoy una orden del Ministerio de Comercio sobre pesca de arrastre en el Mediterráneo.

Los objetivos se centran el adoptar las medidas oportunas frente a la excesiva explotación que se viene realizando en la plataforma continental mediterránea, mediante el ejercicio de un positivo control de esfuerzo de pesca, y otras conducentes a proteger debidamente las distintas especies que tienen gran interés para el consumo nacional.

Las presentes normas serán de aplicación a los barcos de pesca españoles que faenan en el Mediterráneo con límite occidental determinado por el Meridiano de Punta Europa, tanto en nuestras aguas jurisdicciones a efectos de pesca como en alta mar.

La pesca con artes de arrastre de cualquier tipo queda prohibida en fondos menores de 50 metros. La pesca costera o litoral sólo se ejercerá, como máximo, durante cinco días a la semana.

Las embarcaciones que en la fecha de publicación de esta orden se hallen autorizadas para el ejercicio de la pesca de arrastre, sin alcanzar las 35 t.r. bajo cubierta, podrán continuar el ejercicio de la misma, teniendo en cuenta que unicamente podrán pescar en las aguas a las que permita acceder el horario establecido el puerto base de trabajo desde el que faenan en la actualidad.

EL GRUPO AURRERA SE INCORPORA A GALERIAS PRECIADOS

Madrid, 13. (Pyresa). — Como consecuencia de los acuerdos firmados estos días en Madrid entre el grupo Aleprix y Aurrerafi el grupo mejicano de supermercados Aurrera, queda incorporado al grupo de empresas de Galerías Preciados.

Un portavoz de la sección financiera de Galerías Preciados ha declarado a la agencia Pyresa que el grupo Galeprix hizo una ampliación de capital de 74.650 acciones y gracias a esto la cadena de alimentación Aurrera entró a formar parte de Galerías Preciados. Con esta operación Galerías Preciados tiene en este momento tres cadenas: una de grandes almacenes, con 21 sucursales en toda España; otra de almacenes populares (Aleprix), con 7 sucursales y otra de supermercados Aurrera, con 16 sucursales. A partir de este momento, e independientemente del plan de extensión de Galerías Preciados, se está estudiando otro plan de extensión para Aleprix y Aurrera.

ROGAD A DIOS EN CARIDAD POR EL ALMA DE

Doña Josefa Terrasa Bonaventura

Que falleció ayer a la edad de 73 años, en Palma, habiendo recibido los Santos Sacramentos y la Bendición Apostólica.

E. P. D.

Sus afligidos sobrinos, primos y demás familiares al participar a sus amistades tan dolorosa pérdida les ruegan la tengan presente en sus oraciones y se sirvan asistir al funeral que tendrá lugar hoy, día 14, a las 21 horas, en la iglesia parroquial de la Anunciación (Son Españolet) por todo lo cual les quedarán sumamente agradecidos.

Casa mortuoria: C/. Alzina, 39 - Son Españolet. **No se invita particularmente.**

El Obispo de Mallorca se ha dignado conceder indulgencias en la forma acostumbrada

ROGAD A DIOS EN CARIDAD POR EL ALMA DE

Don JOSE FORES CHAVARRIA

Que falleció ayer a la edad de 72 años, en Palma, habiendo recibido los Santos Sacramentos y la Bendición Apostólica.

E. P. D.

Su afligida esposa Francisca Calvet (Maestra Nacional - jubilada); hijos José (administrativo Banco Español de Crédito), Angela (Maestra Nacional); hijo político Jaime Ferrer (Funcionario Obras Públicas); nietos María de los Angeles y Jaime José; hermanos Rosa, Isabel y Santiago; hermanos políticos José Calvet y Luisa Jiménez, sobrinos y demás familiares al participar a sus amistades tan dolorosa pérdida, les ruegan le tengan presente en sus oraciones y se sirvan asistir al funeral, hoy jueves, a las 10'30 de la mañana en la iglesia parroquial de San Pío X, C/ Beatriz de nós, por todo lo cual les quedarán sumamente agradecidos.

Casa mortuoria: Juan Mestre 83 - 2.º **No se invita particularmente.**

El Obispo de Mallorca se ha dignado conceder indulgencias en la forma acostumbrada

M.C.D. 2022

plaza mayor

MENORCA, AHI CERCA

ALGUNOS ASPECTOS SOCIALES DEL VERANEO

Por GAFIM

--Bueno, mira... Lo de ayer no debe repetirse.

--¿A qué te refieres?

--A lo de tu camisa de dormir. Aquello ya es el colmo...

--Vul donar qualque llopada de sa meva intimitat. Es fracta d'una oliva o d'una tàpera per fer més mengivoles ses sopes...

--Te'n esvergarè una, de tàpera...!

--Mèm, si no podrem dedicar dos o tres minuts a un "divertimento"...! T'has tornat molt maleit de pocençà... En aquest, ara...!

--Bé. Tornem a Menorca i deixa'm anar ara ses camíes de dormir... No és hora de camíes...!

--Saps que s'hi dorm de bé...! No hi a res com sa comoditat i una bona ventilació per tenir un bon so...

--Deixa-mos de coverbos y "vamos al grano". No vulguis allargar es sermó amb trucs i baldufes, que te conce...!

--Havent-hi tantes platjes i tan hermoses, és natural que en s'estiu . gràcies a s'exemple d'es turisme, s'hi hagi desenvolupat a Menorca un sentit molt agut i generalitzat de s'estiueig...

--Que vol dir "veraneo"...

--Jo dic sempre "vereneig", que és més "ciutadà" i m'entenen millor...

--Pas bé (encara que sigui una animalada). Ara s'usa parlar es mallorquí un poc més així com toca. Això me recorda aquells temps que precediren a sa segona República i es primers anys de règim republicà. Tothom volia parlar i escriure en vernacle i primfilar es maneig de sa llengo nostrada...

--Tothom...?

--Bé... Tothom, no. Es quatre intel.lectuals més destacats. No n'hi havía tants com ara, però eren més... Com diría jo...?

--Menys improvisats...

--Això mateix. No hi ha temps que no torn...!

--O, tempora. O, mores...!

--Pico de oro. Què bé dius...! Però tornem a s'estiueig des menorquins, per l'amor de Déu...!

--Dali cebes!

--Deia que aprop de Maó i de Ciutadella han nescut i s'han fet bones una bona partida d'urbanitzacions ne ja turístiques sino per es de la casa. S'exemple universal i es millorament des nivell de vida han fet es miracle de Punta Prima, S'Algar, Alcaufar, Cala Mesquida (fabulosa platja de sinistres voltants), Es Grau... Aquesta darrera fundada i edificada per autèntics treballadors que, sac a sac de ciment ouit a coll, feien "sa caseta" es finals de setmana...

--Com es nostre Molinar...

--Una cosa aixi, però d'una altra manera... amb més gràcia... Vui dir que, unes millors que ses altres, totes aquestes urbanitzacions tenen aquella alegría i aquell ambient rioler i benestant que tenien sa majoría de "rientes casrios" de sa época de don Pedro Ferrer Gisbert, quan parlava d'ells extasiant-se de modernista llirisme crepuscular. Aqui tens una foto d'un "grupo". de sa familia d'En Mateu Segui, que tan mestrivolament sap alternar sa seva condició professional de periodista batallador i de eminent ginecòleg amb sa de bon pare abundós de familia sana, forta i abundant. Sa foto està presa a casa seva, a Punta Prima, a dues pases de Maó. Una clàssica estampa familiar, estiuenca i absolutament nostra.

--I aquesta altra foto...?

--La vaig treure an En Toni Buades i familia a un bar cosmopolita de S'Arenal d'En Castell. Havia vengut a Menorca en "iot", o sigui en mitjans pròpis. Una altra fa ma d'estiueig, no menys familiar que s'altra, en aquest cas, que avui i gràcies a sa revolució econòmica de signe tan anti-marxista, que estam vivquent, és moneda bastant corrent entre noltros, subdits inconformistes del Antic Regne...

--I que sigui per molts d' anys...

--En vida nostra.

MINUSVALIDO: En tu rehabilitación médica formación y empleo te orienta la Seguridad Social. Infórmate en el Gabinete del Servicio de Minusválidos de tu provincia: Jaime III, 135 - 1º Telf. 21-08-67.

BALCON DE NOTICIAS

Por Mateo CLADERA

A MAS FECUNDIDAD, MENOS ECONOMIA

Indudablemente nuestro mundo está lleno de contrastes. Contrastes en todos los sentidos. Bien es verdad que siempre la humanidad ha apoyado el avance en economía y bien es verdad que, está en contra de la fecundidad que tanto preocupa hoy a la gente. El nivel económico e industrial de un país está en razón inversa a su tasa de natalidad y fecundidad, esto es lo que dice el "Anuario Demográfico" de las Naciones Unidas.

Así, Africa ocupa el primer lugar con cuarenta y siete nacimientos por mil habitantes; seguido de Asia, con un treinta y ocho por mil; América, con un treinta por mil, y Europa, con un diecisiete por mil.

Por otra parte, Malasia presenta el mayor índice de fecundidad con una cifra de doscientos cincuenta mil, de mujeres en edades comprendidas entre catorce y cuarenta y nueve años; le sigue Sudán y Togo. Albania se sitúa en cuarto lugar, con una tasa de doscientos cuarenta por mil; distanciándose mucho del resto de Europa. Los mínimos se encuentran en Luxemburgo, con 10,9 por mil; Finlandia, con 12,2 por mil y Austria, con 12,9 por mil.

LA ESPOSA DEBERIA PERCIBIR SEIS MILLONES AL AÑO

La célebre antropóloga norteamericana Margaret Nead en conferencias pronunciadas en Manila, en un seminario sobre el estudio de la mujer sobre el desarrollo moderno, ha declarado, entre otras cosas: "La esposa constituye la mano de obra más barta del mundo".

En opinión de dicha señorita, si se contabilizara todo lo que una esposa hace sin salir de su casa debería percibir un sueldo como de unos cien mil dólares, alrededor de seis millones de pesetas al año. Porque resulta que las mujeres son las superempleadas de un mundo donde lo que abunda es, precisamente el pluriempleo. Cualquier mujer desempeña las siguienaes profesiones que le ocupan todo el día: cocinera, criada de servir, enfermera, secretaria de relaciones públicas, administradora, niñera, costurera, jardinera, maestra de primeras letras... etc. y qué le pagan?... Nada.

Es una forma que tiene esta distinguida señorita de ver la vida familiar y más de apreciar y calibrar los trabajos de la esposa. ¡Si tuviéramos que pesar todo lo que hacemos en la vida, por lo que se dice: "amor al arte" también cobraríamos mucho más. Pero y, por suerte, el hombre todavía no es una máquina...

LA GENTE MAS AMABLE Y CARIÑOSA ES LA QUE TIENE LOS OJOS AZULES

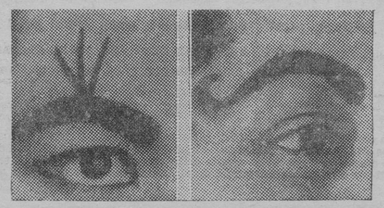

Un profesor de la Universidad de Chicago ha dedicado quince años de su vida a estudiar lo que hasta ahora se decía que, "la cara es el espejo del alma". Pueh no. Según el doctor, que es psicólogo dice que, el espejo del alma son los ojos. Y dice, por ejemplo, que la gente más amable es la que tiene los ojos azules. Son los mejores amantes que hay en toda la especie humana.

Otra conclusión: las variaciones del tamaño de las pupilas es lo que mejor revela los pensamientos y emociones ocultas del cerebro. Y otra: aunque parezca mentira, los hombres se enamoran principalmente de las mujeres por el modo y manera con que las citadas pupilas se dilatan y decrecen. Cuanto más dilatadas, mayores amores despiertan. Ya lo sabe, pues, querida señorita, a cuidar los ojos. No se preocupe tanto del adelgazamiento y un poco más de sus ojos que, si bien no puede pintarlos, si puede cuidar sus pupilas...

CAMPAMENTOS JUVENILES

ESTE VERANO. ¡VIVE LA NATURALEZA!

LA VICTORIA (ALCUDIA). TAMBIEN EN MENORCA E IBIZA

Infórmate en: Bazar Juventi. Pasaje Olmos. Teléfono: 21 [illegible] 85.

MARI SCHNEIDER

UN «MUJER-ESCANDALO»

(y 2)

EX CLU SIVO

SE DECLARA BISEXUAL Y DROGADICTA, PERO SE IGNORA EN REALIDAD DONDE COMIENZA LA REALIDAD Y DONDE TERMINA LA FICCION

«AMO INCONDICIONALMENTE LA VERDAD, DICE, Y ME GUSTA LLAMAR A LAS COSAS POR SU NOMBRE. ODIO LA HIPOCRESIA»

Pero con el tiempo el escándalo. ¿O bien que María Schneider desistir ese triunfo tanto había buscado? cierto es que apenas su momento comenzó a ser conocida prensa la buscó para entrevistas y reportajes, comenzó a hacer declaraciones llevaban la perplejidad y asombro a cuantos las leían.

He aquí un ramillete de sus afirmaciones:

"He tenido relaciones con cincuenta hombres y veinte mujeres. Me drogo problemas, paso de la marihuana al haschish. Quiero conocerlo todo. No he conseguido nunca, ni lo conseguiré jamás, estar con una persona más de dos meses".

"A los trece años que mi padre es el Daniel Gélin. El no tiene prueba de que yo sea su hija, pero tampoco tiene pruebas de que no lo sea. Pero es un viejo ácido y pastoso".

"Las divas hacen lo que quieren. Yo no tendré jamás quilladora, una peluquera y un chófer personales. Me dejaré secuestrar pronto".

"Hoy, si un hombre declara haber amado 20 muchachas en un mes, le dicen que es bravo y galán. Si lo declara una mujer, yo por ejemplo, en seguida me llaman desnuda."

¿POR QUE ESTITUD?

En algunos medios quiere rectificar, dicen que no ha hecho tales declaraciones, que los periodistas han inventado para dar de ella un "tipo", pero lo cierto es que los testimonios son otra de una vida desordenada, inconsecuente de la que abundantes.

Sus contradicciones son tan notorias que uno no sabe a qué atenerse de ella. Por ejemplo, se que se refiere a Marlon, su compañero en "Tango en París", dice cosa no sólo distinta, sino por completo opuesta a lo que había declarado con anterioridad.

--Brando es algo muy interesante --dijo en cierta ocasión--, pero la verdad es que no es mi tipo: demasiado monumental, demasiado mejor", demasiado. Al principio llegué a verlo y después de varias horas largas se me hizo soportable. Es difícil. Es una persona está lleno de problemas y de contradicciones y yo nos metíamos bajo la piel de nuestros personajes y no hubo apenas en el trabajo. Se empeñó en ser cordial, pero en el fondo yo veía que me consideraba una niñata y alguna discusión fuerte. Me daba risa, pues como de niñata se decidía a cambiar nunca lo hacía. Me contaba cosas. Me compró cerca de Santa Maurora. Está empeñado en convertirla en terrestre, condenada de los hombres y decididos a acabar con la naturaleza. Y en el acuerdo con él. Me hablaba de sus miedo de no ser padre. Tiene miedo de cosas se le ve desamparado. Es como si le gustaría ser el hombre del mundo. Es un niño. Reconoce que la mayoría de los filmes que ha interpretado

SUS DECLARACIONES SIN PREJUICIOS HAN LEVANTADO POLVAREDAS QUE HAN LIGADO INEVITABLEMENTE EL NOMBRE DE MARIA SCHNEIDER AL ESCANDALO. EL ULTIMO EPISODIO, QUE HA TERMINADO CON ELLA Y SU INTIMA AMIGA EN UNA CLINICA SIQUIATRICA DE ROMA, NO VA A MEJORAR SU IMAGEN. — (Foto Pyresa). (Foto Pyresa).

una cretinez y que sólo ha colaborado en ellos por necesidades económicas...y ésto le tiene también un tanto amargado, porque le gustaría ser un tipo puro y no haber hecho más que cosas buenas..

Otras veces, sin embargo, demuestra hacia es actor una admiración sin reservas:

--Adoro a Marlon; es extraordinario, no sólo como actor, sino también como persona. Para él, lo único importante es el cine, el cine, y el cine. En "el tango" me ayudaba en las escenas. A veces se ponía en un rincón y estudiaba la escena siguiente suya. Está loco, me ayudó muchísimo...

ES, SIN EMBARGO TIMIDA

Es interesante, sin embargo, que a través de ciertos testimonios María Schneider se nos aparece como una joven no tan desenfadada como aparenta ser, incluso tímida. Es particularmente significativo lo que dice Raymond de Perdón, el primero que la fotografió desnuda.

--Estuve con ella en dos ocasiones --declara--. La primera vez, en 1971; la segunda, después de haber rodado el "Tango". Las dos veces hubo de hacer de ella fotografías en que aparecieese completamente desnuda. La impresión que me quedó de ella es esta. se desnuda, pero con vergüenza... Me dijo que había aceptado aquel trabajo porque la pagaban bien. La segunda vez fue ella quien solicitó que hiciese yo el servicio, porque conmigo ya había trabajado y "el hielo se ha roto". Trabajando nos hicimos amigos. Yo creo que, en conjunto, es una mujer muy sola, busca el amor en cualquier parte en que se halle. En el primer encuentro hablaba poquísimo conmigo. Pero me estudiaba. Se fía poco de la gente y teme que las personas no la comprendan. Tiene miedo del juicio de los demás, trata de agradar y se desmoraliza si cree que la tratan con indiferencia. Una vez que has logrado su confianza se torna deliciosa. Se revela como es en realidad, sin pudores y sin ocultar nada de sí, se hace espontánea. Después de rodar el filme el éxito comenzó a oprimirle, a privarle de la libertad que ella tanto anhela. La conoce todo el mundo y no consigue comportarse como antes porque se siente espiada continuamente. Estoy seguro de que esta situación la hace sufrir y prueba de ello es que adelgazó quince kilos después del "Tango".

De Perdón pone el dedo en la llaga cuando dice que el éxito comenzó a hacerse insoportable para María Schneider. No es él sólo quien piensa así. Jean-Jacques Labeyronne, un joven actor perteneciente al grupo de amigos "bisexuales" --así dicen ellos-- que frecuentaba María antes de triunfar, ha declarado:

--A María no le gusta el éxito. Nunca fue tan infeliz como a partir del momento en que se hizo popular, porque los departamentos de publicidad arrojaron su vida como pasto a la gente.

Hay que decir que estos testimonios son de los contados que muestran cierta comprensión hacia la postura de María, que tratan de explicarla de un modo más o menos favorable a ella. Por lo general, la joven actriz no merece tanta indulgencia de quienes emiten criterio sobre ella.

--La Schneider me parece poco creíble --declara el sicólogo profesor Ferruccio Antonelli--, como todos aquellos que, sabiendo que viven un poco fuera de los esquemas de la llamada normalidad, se complacen en causar estupor exagerando. Esto demuestra un temperamento histriónico típico de quien se cree siempre en escena y considera a los demás un perenne palio de butacas. La Scheider me parece una personalidad comprometida en una estructura sicológica débil e inmadura, inclinada a cualquier sugestión. Diría que no se ha dado cuenta de que el "Tango" ha terminado y no me maravillaría que otro día, después de haber rodado un eventual filme místico, un "Ultimo amén en Lourdes" obteniendo parecido éxito, hiciese declaraciones a la prensa sobre sus intenciones de hacerse monja.

Por su parte, el director de cine Sandro Bolchi manifiesta:

--Para mi María Schneider no hace otra cosa que proseguir el papel iniciado con la película que la hizo célebre, "Ultimo tango en París". En otras palabras, también en la vida ella interpreta un personaje, el de la muchacha arrogante, que ha comenzado casi como un juego pero del cual ha terminado prisionera. Yo creo que las terribles cosas de que se jacta son en gran parte inventadas, nada más que despreciable literatura.

PERO OIGAMOSLA A ELLA

No sería justo terminar nuestra indagación sin oír a la propia interesada, aunque circunstancialmente ya hayamos saber algo de lo que piensa sobre determinados aspectos.

María afirma que le interesa la gente, que nada despierta en ella más entusiasmo que espiar las caras, las reacciones de los demás. Tiene fama de antipática, pero ella dice que eso es porque muchos confunden la simpatía con la estupidez. "y yo no soy una cretina".

--Amo incondicionalmente la verdad. Me gusta llamar a las cosas y a las personas por su verdadero nombre. Odio la hipocresía.

No tiene un hogar lo que se dice un hogar. Habitualmente vive entre París y San Francisco. Viaja mucho y desde que es conocida prefiere el avión. San Francisco es el lugar adonde se va cuando necesita tranquilidad, porque allí nadie la molesta, están acostumbrados a ver gente famosa por la calle y ni le hacen caso.

--Tengo muchos amigos a los que la popularidad les ha hecho mucho daño y los ha cambiado --y dice ésto como si, efectivamente, ella tratara sobre todas las cosas de no correr la misma suerte, aunque sin parecer muy segura de lograrlo.

Sobre su trabajo tiene ideas muy precisas, y por supuesto poco convencionales.

--Soy antiactriz --dice--, pero actriz. Hago cine porque es el medio más completo que tengo para expresarme, para expresar mis ideas. El cine es el arte más completo que existe actualmente.

Así se nos aparece María Schneider hoy. Hizo "Ultimo Tango en París" y tres o cuatro películas más y ya ha sido llamada por alguien la diva de los años 70. ¿Pero quién es María Schneider? Acaso ni ella misma pudiera darnos una respuesta satisfactoria.

(De Pyresa para "BALEARES").

EL SOL SALE PARA TODOS

Por JUAN BONET

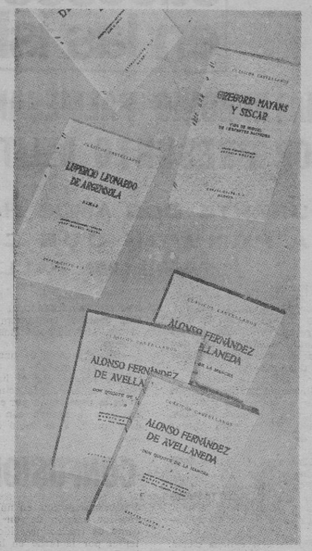

UN LIBRO, MUCHOS LIBROS, UNA LIBRERIA

¿Qué es, de veras y sin posible vuelta de hoja, un libro? Como uno no se fía de sí mismo, flaca memoria en flaco cuerpo, acude a las fuentes, las más puras y cristalinas, que se decía en otro tiempo de las fuentes más turbias, cuando se hablaba en verso. En una cuestión tan académica como ésta, acudamos pues al diccionario de la Real Academia que, en el artículo correspondiente, se explica acerca de la palabra «libro» de esta manera: «Reunión de muchas hojas de papel, vitela, etcétera, ordinariamente impresas, que se han cosido o encuadernado juntas con cubierta de papel, cartón, pergamino u otra piel, etc., y que forman un volumen».

Es una definición que, si uno la escudriña un poco, te deja en bastante plena incertidumbre. Y si las hojas, «ordinariamente» impresas; ¿no lo estuvieran? ¿Podría considerarse todavía un libro? ¿Y cómo sabemos, a la vista de un libro, que sus hojas están impresas? Por regla general los libros están cerrados, se presentan pudorosos, pudorosos por lo menos de su contenido, que hay que buscar, con una cierta fatiga, a veces con muchísima fatiga, y descifrar en la mayor parte de los casos. Ahora menos, pero hace unos años muchos libros tenían los cuadernillos por cortar. El trabajo era doble. Para saber si estaban impresas, no sólo había que abrirlo, abrir sus tapas o cubiertas, también teníamos que cortar sus hojas. De esta manera el trabajo era doble, cortarlo y leerlo, y el hecho de cortarlo le daba al lector una especie de seguridad de que aquel libro no lo había poseído nadie, es decir, que nadie había alcanzado a poder leerlo.

Muchos otros diccionarios, siguiendo al diccionario-padre, el de la Real, insisten en eso de la impresión para que un libro pueda tener consideración de tal. El mismo Casares, a la hora de definirlo, dice que es un «conjunto de hojas de papel, de igual tamaño, «generalmente impresas» y unidas entre sí de modo que formen un volumen». Ya es tozudez. Pero, ahí tienen ustedes el mandato, otra vez. Sin abrirlo, ¿quién puede afirmar que un libro sea realmente un libro? Nadie.

Y menos que nadie esas gentes que van y siguiendo una especie de moda inaudita, en un país de tantas tabernas como el nuestro y tan escasas librerías, y le pegan fuego a una librería. ¿Están seguros los tales incendiarios o asaltantes que la emprenden con los libros? En el auto de fe cervantino, en el expurgo de la biblioteca de Don Quijote, el cura repasa los volúmenes, los abre, lee los títulos, habla de su contenido y hasta, en algunas ocasiones, salva del fuego alguno de los libros que revolvieran la sesera del Caballero de la Triste Figura, teniendo en cuenta la belleza de su contenido. Es decir, el cura, antes de pasarlos a la fogata, se asegura de que lo que va a quemar son libros, es decir, palabras e ideas estampadas sobre el papel, y no el puro aire.

Esos ataques a las librerías y en nuestro país —país de tabernas, ya lo he dicho, y más bien escaso de librerías— componen la más loca de las figuras, académicamente la más insensata, puesto que los inquisidores, antes de perpetrar y llevar a cabo su insana acción no se tomaron la molestia de saber qué quemaban, qué destruían. Los libros son para ser abiertos y leídos para comprobar, de entrada, si son o no son libros. Esto no lo digo yo, lo advierte el Diccionario de la R. A. de la Lengua, en su más reciente edición, la de 1970 si no me equivoco. Hasta académicamente, el lamentable, triste y loco hacer de esos atentados, viene a resultar una figura imposible, insana y gratuita. Con lo fácil que es abrir un libro...

Juan BONET

M.C.D. 2022

sucesos en las islas

MATRIMONIO PALMESANO DETENIDO POR PRESUNTO DELITO DE FRAUDE

********* ********

DURANTE DOS AÑOS HAN PERCIBIDO LA PENSION QUE COBRABA UN FAMILIAR FALLECIDO

La noticia la recogió ayer el cronista al vuelo en el vestíbulo del Instituto Nacional de Previsión. De boca de dos ancianitas pensionistas que guardaban turno para tramitar unos documentos.

Una decía a la otra:

—Sí, mujer, has de recordarla. Vivía con su hija y su yerno cerca de la plaza de Cort. Falleció hace dos años. Apenas salía de casa. Ni siquiera para cobrar la pensión.

—Entonces, ¿el habilitado le llevaba el dinero?

—No. Al despacho del habilitado iban a cobrar, indistintamente, su hija o su yerno.

—¿Y como se ha descubierto?

—No lo sé a ciencia cierta. Me han dicho que por una denuncia. Y como se trata de cantidad tan elevada me han asegurado que los han detenido. Y hasta me han dicho que los han llevado a la cárcel.

Allí había noticia. Y pregunté:

—No puedo decirle más nombres que el de la difunta. Se llamaba doña Raimunda. Y lo que me han dicho es que durante dos años sus hijos han estado cobrando la pensión como si continuara viviendo. Más de doscientas mil pesetas.

—Hablaba usted de una denuncia. ¿De quién?

—Me parece que el habilitado se enteró del fallecimiento de la pensionista por el comentario que tuvo con otra pensionista. Y lo debió decir a algún jefe de esta casa. No lo sé seguro. También me han dicho que han devuelto el dinero, pero no entendí bien si el habilitado o los hijos de doña Raimunda.

Hice indagaciones particulares. No me confirmaron el «cotilleo». Pero tampoco lo negaron. Lo que quiere decir que es cierto.

JC.

CONFUSION INFORMATIVA

Dábamos noticia en nuestra anterior edición de un accidente de tráfico acaecido anteayer por la tarde en la calle Francisco Suau, de nuestra ciudad. La colisión registrada entre dos vehículos. De ella nos informó un amigo y, por lo que ha sido demostrado, sufrió tremendas confusiones. Primero, porque nos dijo que una de las víctimas era el Conde de España, don Salvañor España Morell, Teniente Coronel de Ingenieros, cuando el título lo tiene su hermano don Fernando. Luego, porque el accidente fue debido a derrape del turismo que conducía doña Micaela Monserrat e invadiendo la calzada contraria fue a colisionar de frente con el que ocupaba don Salvador y no que el de éste alcanzara al otro por la parte posterior.

Lamentamos tanta confusión. Y con estas aclaraciones aprovechamos para desear al herido un pronto y total restablecimiento.

ESTOCOLMO

EL PRESIDENTE DEL GOBIERNO DANES FUE MAL RECIBIDO EN PORTUGAL

ESTOCOLMO, 13. (Del corresponsal de Pyresa, Modesto de la Iglesia). — No podía ser peor el recibimiento dispensado en Portugal al jefe del Gobierno danés, Anker Jorgensen, quien hoy ha regresado a Copenhague tras su corta visita lusitana, cuajada de incidentes a todos los niveles. Aunque la prensa lisboeta ha intentado silenciar en lo posible su presencia en la capital, en los medios políticos portugueses reina patente indignación que solo es comparable en intensidad a la que el propio Jorgensen se ha traído en la maleta y que ya empieza a extenderse en los medios socialdemócratas de los países escandinavos.

Ayer martes, Anker Jorgensen visitó los grandes astilleros Lisnave —en parte, propiedad del Estado sueco tras haberse hecho cargo del ruinoso consorcio Eriksber— siendo acompañado en la visita por uno de los líderes socialistas portugueses. Marcelo Curto. En la puerta de la factoría, un piquete comunista le impidió la entrada y hasta hubo un vehemente intercambio de epítetos cuando el piquete descubrió la presencia de Curto en la comitiva. Los obreros no querían visitas de «reaccionarios». Como quiera que la discusión se hizo excesivamente violenta, Anker Jorgensen fue invitado a pasar en calidad de jefe dle Gobierno, pero no como presidente de un partido socialdemócrata y mucho menos en compañía de Curto, a lo que Jorgensen se negó. Visiblemente enfurecido, Jorgensen se negó también a entrevistarse con el Primer Ministro Vasco Goncalves y solo accedió a hacerlo son el Presidente Costa Gomes —a quien los nórdicos no consideran tan malo. Paralelamente, una serie de pequeños incidentes tuvieron lugar a lo largo de la visita, mientras la radio y la televisión portuguesas no decían ni una palabra de la presencia de Jorgensen en Lisboa y tan solo un periódico recogía una importante visita danesa: la del líder del minúsculo partido comunista de Dinamarca, Ibgnoerlund, que ha aprovechado para poner a su primer ministro en la picota, acusándole de interferirse en la política interna portuguesa. Anker Jorgensen ha regresado a Copenhague «ciertamente conmovido», bien es verdad.

La visita de Jorgensen fue decidida en el curso del reciente cónclave socialdemócrata de Haga, en Estocolmo, al que asistieron nueve jefes de Gobierno y líderes y secretarios de los partidos social-demócratas europeos, amén de algunos ministros de Asuntos Exteriores.

Con un Mario Soares pidiendo árnica —pero eligiendo sus palabras para no buscarse líos en Lisboa— los socialistas europeos se dividieron en dos falanges opuestas y algún que otro neutral. Harold Wilson, Helmut Schmidt, Willy Brandt, entre otros, eran partidarios de la línea dura y veían muy negro el futuro de Portugal, Olof Palme, Anker Jorgensen, Try Gve Bratteli, Kalevi Sorsa —todos ellos nórdicos— junto con el francés Mitterand y otros líderes contemporizantes, preferían dar crédito a Soares y acceder a una cuantiosa ayuda económica más o menos incondicionada.

TOREO IDEOLOGICO

Es muy posible que a Jorgensen le sigan en breve algunos de los demás líderes europeos, al menos teniendo en cuenta que Mario Soares vino a Estocolmo en busca de tutores y que delegó en éstos —encabezados por el sueco Olof Palme— la difícil misión de torear ideológicamente al consejo revolucionario del M.F.A. Soares quiere que le visiten importantes personajes; y si vienen con dinero tanto mejor. Claro que nadie quiere "invertir" políticamente en Portugal sin conocer la rentabilidad futura de la inversión y de ahí que las principales figuras de la socialdemocracia europea quizás se decidan a visitar Lisboa para hacerse personal idea de la situación.

También los portugueses visitarán lo suyo Una delegación del consejo revolucionario del M.F.A. es esperada en breve en Estocolmo, invitada por el Gobierno sueco. La invitación se produjo antes de celebrarse el magno cónclave de Haga y provocó en su día amargas críticas de los partidos suecos de la oposición. Es posible que la oportunidad de la invitación sea discutible —como dicen en Estocolmo— pero lo cierto es que, gracias a la reunión socialista de Haga, el "premier" Olof Palme podrá hablar con mayor autoridad y representatividad que si lo hiciera tan solo en nombre de su partido sueco. Olof Palme intentará "hablar en nombre de Europa" y Europa no dejará de jugar cierto papel psicológico cuando los suecos —probablemente— entren en el tema de sus inversiones industriales en Portugal. Es sabido que el Estado sueco es copropietario de los grandes astilleros Lisnave, aunque cuando se hizo cargo del consorcio Eriksberg pretendiera racionalizar la cartera de pedidos a costa de la mano de obra portuguesa, que no en vano puso el grito en el cielo. Hasta ahora, la ayuda sueca a Portugal no ha sido desinteresada, precisamente. En los buenos tiempos —cuando Soares era indiscutido paladín portugués— Suecia no otorgó más ayuda que cierta cantidad de papel para papeletas electorales. Ahora, con los vientos que soplan, Suecia seguramente no soltará ni un centavo y se limitará a intentar "salvar" lo que se pueda.

MAS DE 6.000 OBRAS DE ARTE REPARTIDAS

EL MUSEO DEL PRADO HA CEDIDO CUADROS A DIVERSAS INSTITUCIONES

Madrid, 13. (Pyresa). — Más de seis mil cuadros propiedad del Museo del Prado están repartidos por diferentes instituciones nacionales ante la imposibilidad de ser expuestos en las salas de este edificio. Ministerios, embajadas, obispados, iglesias, oficinas públicas, incluso otros museos, exhiben pinturas cedidas en préstamo por el Prado, pero se trata sin excepción —según declaraciones del Director de aquella institución, señor Salas— de pinturas de calidad muy inferior a las expuestas en nuestra primera pinacoteca y que no conviene exhibir al lado de las colgadas allí para que la calidad del conjunto siga manteniéndose al más alto nivel.

HANNOVER

EL INCENDIO FORESTAL DE ESCHEDE SE EXTENDIO A MAS DE QUINCE KILOMETROS

Hannover, 13. (Efe). — A más de 15 kilómetros se extendió durante la pasada noche, el incendio forestal en la región de Eschede, por lo que hubo que evacuar a los habitantes de tres pequeñas poblaciones. En total, ya han sido evacuados los habitantes de cinco pueblos, mientras que los de otros dos esperan, de un momento a otro, su traslado, a pesar de las esperanzas que se tenían ayer, el incendio ha continuado ganado terreno debido al viento que se ha levantado, lo que dificulta los trabajos de extinción.

En las restantes zonas de la Baja Sajonia, donde también hay incendios, parece que se ha logrado controlarlos, aunque no apagarlos deu todo. En la región de Goerleben, aunque el fuego está casi controlado, se va acercando a la frontera con la República Democrática alemana. En esta región, se encuentran 400 hectáreas en llamas, mientras que en Eschede arden aún 500 y en Gifhorn el fuego abarca otras 200.

El incendio forestal de la Baja Sajonia comenzó el pasado viernes y hasta ahora han muerto abrasados cinco bomberos. Se calcula que, en total, han ardido hasta ahora 5.000 hectáreas de bosque y que los daños materiales se elevan a los 20 millones de marcos (452 millones de pesetas)

ROBAN JOYAS A NADIUSKA

LONDRES, 13. (Efe.) — Joyas y dinero en efectivo por valor de más de 250.000 pesetas fueron robadas de la habitación que la actriz Nadiuska ocupa en un hotel londinense.

La actriz se encuentra en Inglaterra durante esta semana para el rodaje de los interiores de la película "Spanish fly" ("La mosca española"), cuyos exteriores se ruedan en la isla de Menorca.

La policía sospecha que el autor o autores del robo son expertos conocedores de joyas, ya que dejaron abandonadas las alhajas de imitacion que Nadiuska utiliza en el film

INCIDENTES RACIALES: DOCE HERIDOS VEINTICINCO DETENIDOS

BOSTON, 13. (Efe.) — Unas doce personas resultaron heridas y veinticinco fueron detenidas con motivo de los incidentes registrados anoche, nuevamente en uno de los distritos habitados por negros.

La policía desvió la circulación en el distrito de Roxbury, tras la alteración del orden, con lanzamiento de piedras y botellas y el incendio de decenas de coches conducidos por blancos. Un camión fue incendiado e hizo explosión.

Las manifestaciones comenzaron el lunes, al día siguiente del ataque de que fueron objeto unos jóvenes negros cuando se bañaban en una piscina utilizada por blancos.

FUE ROBADO UN PICASSO

NAPOLES (Italia), 13. (Efe). — Un Picasso, valorado en 35 millones de liras (unos 3.381.400 pesetas), fue robado esta madrugada de una casa campestre, propiedad de Alfredo Spadaro, en las inmediaciones de Nápoles.

Spadaro denunció hoy el robo, junto con otras telas de menos valor y piezas de plata por un total equivalente a unos 8.900.000 ptas.

Lea «BALEARES»

4 VERBENAS
EN CAMPOS DEL PUERTO
EN EL VELODROMO
HOY, DIA 14
Lorenzo Santamaría
Tony Frontiera
La Unión

VIERNES, 15
«LOS BETA» - «JUNIORS 70»
«PERCUSION»

SABADO, 16
«LOS JAVALOYAS» - «COBRA»
«AMBAR»

En la Plaza de la Cruz
DOMINGO, 17 GRATIS
«LOS PIONEROS»

OVIEDO

CUATRO PERSONAS MUERTAS POR UN RAYO

— * —

EL TRANSISTOR ATRAJO LA CHISPA

Oviedo, 13. (Pyresa). — Cuatro personas han perecido esta tarde en las proximidades de Covadonga, a consecuencia de una chispa eléctrica. Una tormenta con abundante aparato eléctrico, se desencadenó en la zona asturiana de Cangas de Onís, lo que obligó a algunas personas a refugiarse en Cabanas. Concretamente en las proximidades de la Riera de Covadonga, un rayo penetró en uno de estos refugios ocasionando la muerte de José Poli, de 49 años de edad, y de sus dos hijos, José Miguel y Rafael, de 14 y 17 años, respectivamente, así como de Pedro Antonio Vivero, de 19 años. En la cabaña apareció un transistor completamente destrozado, el cual pudo haber sido el punto de atracción de la chispa eléctrica. El Juzgado de Cangas de Onís instruye las diligencias oportunas.

DOS MINEROS MUERTOS

Mieres (Oviedo), 13. (Cifra). — Han sido rescatados los cadáveres de los dos mineros que ayer quedaron sepultados en el pozo «Aller», sito en el pueblo de Caborana.

Esta madrugada fue sacado a la superficie el cuerpo sin vida del minero Jesús Luis García Velasco, de 31 años, soltero, ayudante, y horas después, sobre las once de la mañana, fue rescatado Avelino Antoni Bernardo Hevia, de 29 años, casado, vecino del pueblo de Ollanco.

Los equipos de salvamento han tenido que ahondar unos doce metros, a través de la quiebra producida, trabajando en «zig-zag» para evitar otros derrumbamientos y tener mayores posibilidades de encontrar el cadáver.

M.C.D. 2022

COMANDOS TERRORISTAS JAPONESES

«KAMIKAZES» EN ESPAÑA

Nueve hombres y cuatro mujeres cruzaron la frontera

OBJETIVO: UN GOLPE AUDAZ QUE LES PERMITA LIBERAR A PRESOS DE «ETA» Y EL «FRAP»

BARCELONA. — «Como le decía a usted, «Carlos» debe encontrarse en estos momentos en cualquiera de los muchos lugares turísticos de la costa española, y no han de faltarle apoyos para tratar de eludir una vez más la acción de la justicia. Usted sabe muy bien que tanto la organización que dirige «Carlos», como las que comandan los Mugica Arregui o los Bader, siguen una misma dirección y están más o menos relacionadas y unidas.»

La conversación que vamos a trasladar fielmente para nuestros lectores transcurrió en un rincón de la Riviera francesa, interrumpida tan sólo po las noticias que a nuestro interlocutor le llegaban continuamente sobre la auténtica catástrofe que para los automovilistas francesas, ávidos de días de asueto, estaba originando la actitud de los «grupos de acción» de los viticultores franceses.

Desde hace años, nuestro comunicante sigue de cerca y con creciente inquietud las acciones de los «Gaullistes», que es como la Prensa de su país, sensacionalista o no, ha dado a conocer a sus lectores la existencia de un movimiento sobre cuya peligrosidad y autenticidad de fines o no se ha acertado a revelar.

Nuestro interlocutor distribuye su tiempo y su trabajo entre la Cerdeña, la Bretaña y la Vasconia francesa, sin perder ni un momento de vista las cercanías parisienses, donde se aunan y se proyectan todas las acciones con las que, utilizando las llamadas «Minorías étnicas», se intenta convertir las calles de Francia en un ensangrentado campo de batalla.

Nuestro amigo está cansado; visiblemente cansado de una lucha que llevan a cabo él y unas docenas de hombres que a su lado arriesgan la vida. Nuestro interlocutor, con ese gesto cansino a que nos referimos, nos señala las bien surtidas estanterías donde informes y más informes apuarentemente duermen el sueño de los justos.

—Voy a darle a usted una exclusiva, y lamento, créame que lo lamento, que la ética no le permita a usted hacerla extensiva a otros de sus colegas. Pero considero de vital importancia, hoy por hoy, que cada español se convierta en un vigilante del bienestar de su Patria, por cuanto de un momento a otro esa IV Internacional, que a todos debe preocuparnos, va a perpetrar una acción terrorista de incalculables consecuencias...

Y nuestro amigo extrae de una de las carpetas que se amontonan sobre su mesa una serie de fotografías identificadas que nos entrega. La sorpresa es grande. Todos los relacionados son japoneses. No espera nuestra pregunta y sigue confiándonos:

—Sí, en efecto. Se trata de dos comandos de los llamados «kamikazes» proporcionados por el «Ejército rojo japonés», de los que tenemos noticia de que ya han

cruzado la frontera de los Pirineos con el fin de cometer una acción mostruosa, clásica de ellos, mediante la cual se pondría al Gobierno español ante una muy difícil situación. No hemos llegado a saber muy bien de lo que, en realidad, se trata, pero no sería de extrañar que intentaran un nuevo «Kuala Lumpur», a fin de liberar de golpe cuantos miembros de ETA y FRAP han sido detenidos. Esto, aún siendo grave, no lo sería tanto comparado con lo que también podrían llevar como proyecto y que no se puede descartar: un indiscriminado y terrorífico atentado contra una parte de ese turismo que tanto favorece a España y su economía.

—Pero supongo que eso lo sabrán ya nuestras autoridades.

--Es obvio que nosotros hemos producido ya el informe correspondiete Pero usted sabe que en ocasiones un simple recadero de hotel o un maletero de puerto pueden dar la voz de alarma a la Policía, en cuyas manos se barajan miles y miles de asuntos.

Luego, nuestro amigo nos explica la forma en que, según sus informes, piensan proceder los visitantes:

--Las primeras en llegar a España han sido dos mujeres: Cori Hidaka y Kasuko Ohno, quienes, bajo la apariencia de madre e hija, pacíficas turistas, serían las portadoras de los explosivos y las armas, junto a otro grupo similar entrado en España por otro lugar distinto, formado por Takiko Goda y Mariko Yamamoto. Naturalmente, las cuatro mujeres viajan con falsa identidad, al igual que sus compañeros de "comando". Lor forman nueve hombres, que han pasado los Pirineos en grupos de a dos y cuyos nombres reales parece que son: Hirohiko Tanaka, Seihan Sato, Katsuyoshi Hirose, Akiro Kitagawa, Majao Matsuda, Tohetone Takahashi, Toshio Omura, Junzo Okubaira y Masataka Hara.

Naturalmente tal y como nos señala nuestro amigo y confidente, los nombres carecen de importancia. Lo realmente importante es la publicación de sus fotos, cuya reproducción en toda la Prensa española sería de desear, por encima de ese nuestro lógico prurito profesional de competencia. El asunto, como lo cree nuestro amigo y lo creemos nosotros, está fuera de todo sensacionalismo y debe importar a todos los españoles por igual.

Alfredo SEMPRUN
(De "Arriba")

VITORIA

CARGA DE PLASTICO EN LAS ESCUELAS DE LOS JESUITAS

LA EXPLOSION DESTRUYO LOS LAVABOS, BAÑO, TABIQUE Y TECHO

VITORIA, 13. (Cifra.) — Un artefacto hizo explosión sobre las 3,00 de la madrugada, en las Escuelas de Formación Profesional "Jesús Obrero", que regenta la Compañía de Jesús, sitas entre las calles Calvo Sotelo y Monseñor Esteñaga, de Vitoria.

El artefacto fue colocado en los servicios existentes en dicha escuela, y que están situados debajo del altar mayor de la capilla.

El autor o autores del atentado penetraron a las escuelas por unas ventanas que se hallan en la parte posterior del edificio, a las que al parecer llegaron a través del Colegio Samaniego, contiguo a las Escuelas Profesionales.

Como consecuencia de la explosión del artefacto —al parecer una carga de plástico— quedaron totalmente destruidos los lavabos y duchas de los servicios y muy afectados los tabiques y techo de los mismos. También se aprecia una grieta de unos 10 metros de longitud en la pared que separa los servicios de unos talleres de neumática, destinados a la práctica de los alumnos.

Los vecinos que oyeron la explosión, en un principio, creyeron que el ruido había sido debido al choque de dos vehículos, por lo que no se le dio importancia. Posteriormente, fue avisada la policía y bomberos, quienes procedieron rápidamente a los trabajos de desescombro.

La policía ha iniciado las investigaciones para identificar al autor o autores del atentado, que ha ocasionado unas pérdidas superiores al millón de pesetas. Se sabe que últimamente en el colegio se habían recibido varias llamadas anónimas en las que se amenazaba con algún atentado.

CAMPAMENTOS JUVENILES

VIVE TU AVENTURA DE VERANO

LA VICTORIA (ALCUDIA). TAMBIEN EN MENORCA E IBIZA

Infórmate en: Bazar Juvenil. Pasaje Olmos. Teléfono 21 17 85

Nota de la Dirección General de Seguridad

Madrid, 13. (Pyresa).— La Oficina de Prensa de la Dirección General de Seguridad facilita la siguiente nota:

En relación con la información publicada en el diario "Arriba" de esta fecha, firmada por don Alfredo Semprun, sobre la supuesta presencia en España de comandos terroristas del denominado "Ejército Rojo Japonés", la Oficina de Prensa de la Dirección General de Seguridad comunica que la referida información no procede de fuente oficial y que, por tanto, sólo es atribuible al autor de la misma y de su exclusiva responsabilidad.

La existencia de dicha organización terrorista es suficientemente conocida, tanto por la Policía Internacional como por los servicios de seguridad de todos los países, y las fotografías que ilustran la citada información corresponden, efectivamente, a las que han sido difundidas a todo el mundo desde hace tiempo por servicios policiales internacionales.

Diferentes medios informativos extranjeros han venido señalando en diversas ocasiones la supuesta presencia en uno u otro país de estos comandos terroristas, lo que tien en alerta a las policías respectivas y, por supuesto, a la española. Pero sin que de ello se puedan deducir ulteriores especulaciones concretas.

REAFIRMACION

Madrid, 13. (Pyresa). — El diario "Arriba" de mañana jueves publicará una segunda crónica de Alfredo Semprun sobre los "kamikazes" japoneses en España.

El periodista afirma que el comando terrorista ha cruzado nuestra frontera y que en estos momentos la vigilancia policial es tensa. Igualmente, se dice en la crónica, entre otras cosas, que varios de estos individuos "kamikazes" son drogadictos.

También se añade que en los pasados meses de junio y julio, el Embajador del Japón en Madrid tuvo varios contactos con la Policía española.

M.C.D. 2022

TELETIPO DEPORTIVO

VICTORIA ESPAÑOLA

EN TENIS

TORONTO, 13. (Alfil).— Los españoles Manuel Orantes y Juan Gisbert, han ganado sus primeros partidos del torneo cpen de tenis que se disputa en Toronto.

Orantes venció al mejicano Marcelo Lara por 6-2, 6-4 y Gisbert eliminó al japonés Cuci Kirmayuir por 6-4 y 6-1.

Por otra parte, en la primera vuelta de dobles masculinos la pareja formada por José Higueras y Antonio Muñoz venció a la formada por Jun Kamiwazumi (Japón) - Víctor Pecci (Paraguay) por 6-7, 7-5 y 7-5.

ALPINISTAS ESPAÑOLES,

EVACUADOS EN

HELICOPTERO

CHAMONIX, 13 .(Alfil). — Dos alpinistas españoles, afectados por un comienzo de congelación, fueron evacuados por helicóptero, el martes, del refugio donde se encontraban, en el macizo del Mont Blanc.

Se trata de Alejandro Alón Poveda, de 22 años, y de Juan Oliva Broto, de la misma edad, estudiantes ambos y domiciliados en Barcelona

Los dos jóvenes habían intentado escalar el pico Tournier en la car aNorte de "Les Droites", pero el mal tiempo les obligó a buscar cobijo en el refugio de Argentiere, a 2.771 metros de altitud.

EQUIPO ITALIANO

PARA LA "VOLTA"

BARCELONA, 13. (Pyresa).- Según ha informado la secretaría de la Unión Deportiva de Sans, organizadora de la Vuelta Ciclista a Cataluña, ha formalizado su inscripción el equipo italiano Furzi con los siguientes corredores: Favero, Lanzafame, Tarponi, Pechiellan, Chinetta, Polidori, Conti y Boifava.

REAL SOCIEDAD, 2

BRUJAS, 1

Barcelona, 13. (Pyresa). — En el encuentro para decidir el tercero y cuarto puestos del trofeo «Ciudad de Barcelona», la Real Sociedad se ha impuesto al Brujas por dos goles a uno.

La primera mitad fue de mejor juego del equipo belga, que desarrolló un fútbol rápido y preciso, dominando al conjunto realista, consiguiendo el Brujas inaugurar el marcador a los 38 minutos, por obra de Lambert. Sin embargo, en la segunda parte, cambió la fisonomía, y la Real Sociedad puso más coraje en la lucha, logrando Murillo y Muruzabal a los 5 y 43 minutos, los dos tantos que le dieron el triunfo.

PERICO FERNANDEZ

SUSPENDIDO

POR SEIS MESES

Madrid, 13. (Pyresa). — Perico Fernández no podrá boxear para títulos nacionales, europeos o mundiales, en el plazo de un año a partir de la fecha de su combate celebrado en Bankok contra el pugil thailandés Muansurin, también se le ha retirado la licencia por un período de seis meses, tanto a él como a su preparador Martín Miranda.

Estos acuerdos han sido adoptados hoy por la junta directiva de Federación Española de Boxeo en la reunión celebrada esta tarde en la sede de la Federación Española, y que terminó a las diez y media de la noche.

El presidente señor Sainz Huerta, que salió de la sala de la reunión pidiendo bicarbonato, no quiso hacer ninguna manifestación a los informadores que se habían reunido en los locales de la Federación.

EL ESPAÑOL GANA

EL TROFEO

«CIUDAD DE BARCELONA»

Barcelona, 13. (Pyresa). — El Real Club Deportivo Español ha ganado el II Trofeo «Ciudad de Barcelona», al vencer en la final por dos goles a cero al Estudiantes de la Plata. El primer tiempo finalizó con empate a cero goles.

El partido ha tenido dos fases. La primera de juego lento y anodino, no viéndose ninguna jugada de calidad por ambas partes. Sin embargo el Español tuvo a un minuto del descanso, ocasión de haber abierto el marcador al ejecutar un penalty, pero Ortiz Aquino lanzó el balón a las manos del meta Pazzano.

En la segunda mitad el cuadro españolista con juego rápido y práctico desconcertó al equipo argentino, consiguiendo a los seis minutos Amiano el primer gol,para aumentar la ventaja Jeremías cinco minutos después. Hasta el final el Español siguió dominando pero el marcador no se alteró.

JAIME GARAU, «MITOS»

****

Nuevo refuerzo para el U. D. Porreras

Jaime Garau, más conocido por "Mitos", es el nuevo jugador incorporado al Primera Preferente, U. D. Porreras. Procede del Serverense, siendo su puesto habitual, el de defensa central.

Improbos fueron los trabajos para que pasara a depender de la disciplina del conjunto "porrerí". Sin embargo, la Comisión Deportiva que dirige don Jorge Rosselló, no cejó en su empeño —en competencia con otros directivos que tenían los mismos propósitos— hasta tener asegurada la colaboración de tan destacado jugador, y ayer por la tarde todo quedó solucionado, a entera satisfacción por ambas partes, participando el nuevo jugador, en la sesión de entreno que anoche dirigió a sus púpilos, el míster José García "Zubieta".

GENOVART

CICLISMO

«I GRAN PREMIO C'AN PICAFORT»

A ruegos de la Comisión organizadora, puntualizamos la noticia en el día de ayer, en el sentido que la carrera que esta tarde se desarrollará en circuito urbano con motivo de la Fiesta Mayor, de la simpática localidad turística, está patrocinada por el Excmo. Ayuntamiento de Santa Margarita, junto con la colaboración de "Hoteles amigos" tales como Janeiro, Nordeste, Son Bauló y Haiti.

LA SITUACION EN PORTUGAL

En Evora hubo dos manifestaciones simultáneas, la socialista y la comunista

Lisboa, 13. (Pyresa). — En Evora se celebraron ayer dos manifestaciones simultáneas: una organizada por el partido socialista y la otra, por el comunista. La primera tenía como objetivo expresar su adhesión al comandante de la región militar del sur, Brigadier Pezarat Correia, uno de los firmantes del documento encabezado por Melo Antunes. Los manifestantes, después de recorrer las calles de la ciudad se dirigieron al cuartel general de Evora, donde en ausencia de Pezarat Correia (según parece, se encuentra en Lisboa celebrando consultas), hizo uso de la palabra el coronel Santos Pinto, segundo comandante de la región militar del sur. «Las Fuerzas Armadas —dijo en una parte de su discurso el coronel Santos Pinto— tienen que poner fin a las acciones de fuerza que han venido desarrollándose, aún con el riesgo de que tengamos que volver «el brazo armado del pueblo» contra el propio pueblo, el cual está siendo manipulado por fuerzas a las que, de forma alguna, interesa el progreso de la revolución». También declaró que interpretaba la manifestación como «el deseo de la continuidad de la unidad pueblo-MFA, unidad ésta que, cada vez más, tiene que concretarse en una alianza no solo entre el pueblo y las Fuerzas Armadas, sino también en el seno del propio pueblo».

P. C. P.

A su vez la manifestación convocada por el P.C.P. con la adhesión del M.D.P. y del F.S.P., se realizó bajo el lema de «El pueblo quiere la unidad del MFA». En contraposición con la actitud de los socialistas, los participantes en este acto expresaron su repudio al «Documento de los Nueve». Al cabo de estas expresiones públicas, los militantes de uno y otro partido (P.S. y P.C.) se trasladaron a sus respectivas sedes, situadas en la misma calle a unos escasos cincuenta metros. Un cordón militar impidió que pudieran registrarse enfrentamientos. Asimismo, todas las fuerzas dependientes de la región militar del sur, fueron colocadas bajo «prevención rigurosa».

CONFERENCIAS DE JEFES DE TODAS LAS REGIONES MILITARES DEL PAIS

LISBOA, 13. (Pyresa.) — Bajo la presidencia del general Otelo Saraiva de Carvalho, comandante del COPCOI, se celebra hoy una conferencia de jefes de todas las regiones militares del país. La reunión es calificada como "muy importante", pues en ella se repasarán los últimos acontecimientos ocurridos en diferentes zonas, donde la onda de violencia ha causado graves perturbaciones de orden público.

Asimismo, se sabe que un grupo de "oficiales afectos al COPCOI" ha elaborado un documento de análisis político bajo el título de "Autocrítica revolucionaria del COPCON y propuesta de trabajo para un programa político", que está siendo discutido en lasunidades .

"DOCUMENTO MELO ANTUNES"

Mientras tanto, los firmantes del "Documento Melo Antunes" han continuado desplegando una intensa actividad político-militar, probablemente, con vistas a conseguir una mayor difusión de postura. Hasta el momento, la afirmación hecha a través de la quinta división en el sentido de aplicar un "castigo ejemplar" y más concretamente, "suspender de sus funciones al capitán Vasco Lourenño" (miembro del grupo de los nueve), no ha tenido repercusión práctica.

Ni los autores del documento de los nueve ni los generales Pinto Soares y Pinho Freire asistieron ayer a la sesión del oCnsejo de la Revolución. Al final de la misma no hubo comunicado de ningún género. Tampoco por su duración puede deducirse que se abordarná todos los temas pendientes. De hecho fue uno de los consejos más breves (seis horas) celebrados últimamente. El primer ministro Vasco Gonçalves tuvo que interrumpir la primera reunión plenaria del Consejo de Ministros para participar, junto a los diecisiete oficiales restantes, en el Consejo de la Revolución.

¿CONCORDANCIA ENTRE «OTELO» Y LOS AUTORES DEL «DOCUMENTO DE LOS NUEVE»?

LISBOA, 13. (Pyresa). — A las once de la noche, hora de Lisboa, han comenzado a salir del cuartel general de S. Sebastiao da Pedreira, los jefes y oficiales que han participado en una reunión de mandos de todo el país. El general Otelo Saraiva de Carvalho, comandante del Comando Operacional de Continente, se negó a hacer declaraciones a la prensa. Con anterioridad, un portavoz del COPCON calificó la sesión de «reunión de trabajo», añadiendo que los temas tratados eran los propios de este tipo de conferencias entre jefes y oficiales con mando de tropa. Interrogado sobre si se había analizado el llamado documento del COPCON, aclaró que tal documento no es propiamente del COPCON, sino de un grupo de oficiales que prestan servicio en esta unidad. También declaró que dicho documento («propuesta de trabajo para un programa político») no había sido objeto de mociones de apoyo ni tampoco de rechazo. Se califica de «muy significativo» el hecho de que el general «Otelo» a la salida de la reunión fuera acompañado por el capitán Vasco Lourenço con quien partió en un coche conducido por éste. Esta circunstancia podría servir de base para concluir que entre los autores del «documento de los nueve» y «Otelo» existe una cierta concordancia.

LA POLICIA MILITAR A FAVOR DEL COPCON

LISBOA, 13. (Pyresa). — La Policía Militar (P.M.) ha aprobado el documento titulado 'Propuesta de trabajo para un programa político". Igualmente, esta unidad ha considerado criticable en su generalidad el espíritu del texto redactado por Melo Antunes y ocho oficiales más. De esta forma, los miembros de la P. M. se alinean e su mayoría junto a los oficiales del COPCON y en contra de los llamados militares "no radicales"

TORTOSA

LOS LEONES ABANDONADOS «HUESPEDES» DEL AYUNTAMIENTO

CUIDA DE LA ALIMENTACION Y DEL ALOJAMIENTO DEL DOMADOR

TORTOSA (Tarragona), 13. (Cifra). — Felizmente no han sido sacrificados los siete leones domesticados que fueron abandonados en esta ciudad por el «Circo de París» a pesar de haberse cumplido el plazo fijado en principio.

El Ayuntamiento de Tortosa se ha hecho cargo, momentáneamente, de los gastos de alimentación de dichos animales, así como del alojamiento del domador Amar, en espera de que se presente en esta ciudada el empresario del citado circo, que envió un telegrama desde Segovia asegurando hacerse cargo de todos los gastos.

Entretanto la Policía vigila las jaulas donde se encuentran encerrados los peligrosos animales.

Los pueblos tienen los equipos que se merecen.

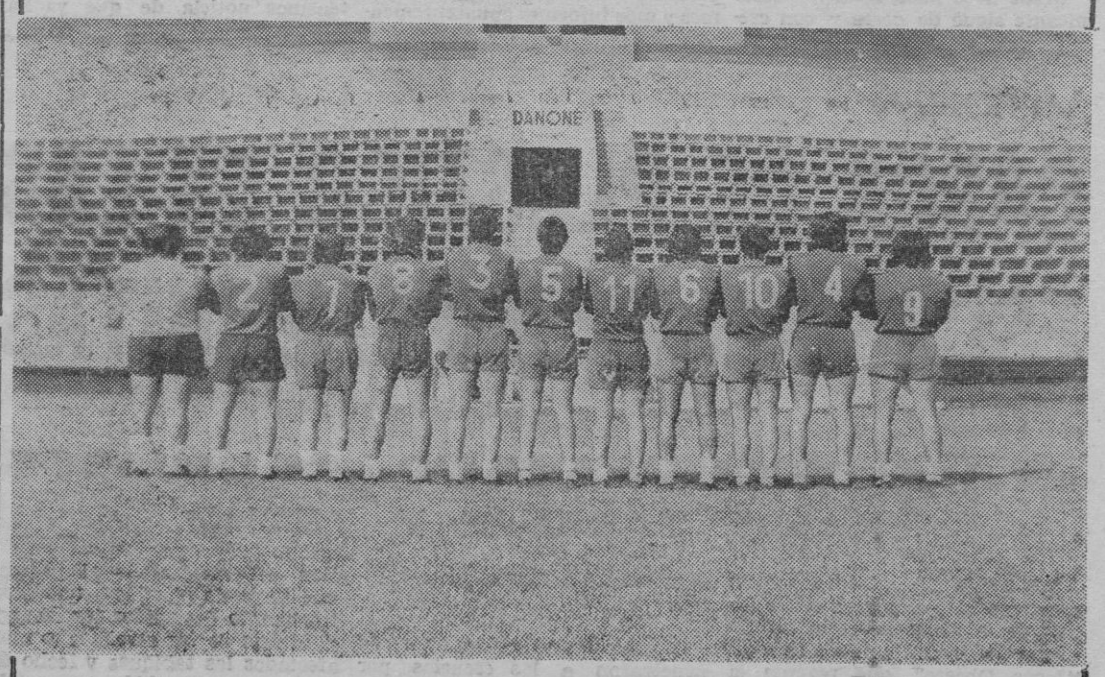

Y el nuestro es un equipo abandonado.

Solo.

Perdedor.

Porque somos así, un poco apáticos, algo indiferentes. Porque nos resulta más fácil criticar que colaborar..

Y entonces, a tercera.

Claro que las cosas se han hecho mal. Pero, ¿no hubieran sido distintas, si el Mallorca hubiera tenido 10.000. socios que eligieran a un presidente que administrara su dinero y representara sus intereses?

El Club tiene los pies de barro. Sin socios, cualquier club está a merced de la taquilla, para pagar sus deudas, y comprar un nuevo jugador.

Y esta no es la forma. Todos lo sabemos.

Hemos llegado al fondo del asunto: sin socios no hay club y nuestro equipo habrá sido pasado y pisado. Tenemos 1.741 socios. Unos 4 millones de pesetas. Ni para empezar. Necesitamos llegar a los 10.000. Unos 30 millones de pesetas. Para empezar. Si cree que merecemos un equipo mejor, hágase socio.

Ayudará al equipo y gozará de ventajas -sitio fijo, seguro, y más barato-.

Como dijo alquien, "El Mallorca será lo que sus socios quieran". Y si usted quiere, ya nos falta uno menos.

Hacerse socio del Real Mallorca es fácil. Basta acudir a las oficinas del Club: Estadio Luis Sitjar, Plaza de Barcelona, o a la Avenida Jaime III, 143 entresuelo, todos los días excepto los domingos de las 17 a las 21 hs.

REAL MALLORCA C.F.

Estoy interesado/a en recibir la visita de un promotor del Club.

NOMBRE: _____

APELLIDOS: _____

DOMICILIO: _____

TELEFONO: _____

LOCALIDAD: _____

POR UN MALLORCA DE PRIMERA

B-3

Envíese este cupón a: Real Mallorca C.F. Estadio "Luis Sitjar" Plaza Barcelona, s/n.

M.C.D. 2022

** ANUNCIOS ECONOMICOS **

SE RECIBEN EN AGENCIAS DE PUBLICIDAD Y EN NUESTRAS OFICINAS: PASEO MALLORCA, 29
CONSULTENOS: TEL. 23 11 77

DOMINGOS Y MARTES: 5 PTAS. PALABRA. * MIERCOLES A SABADOS 4 PTAS. PALABRA. (MINIMO 10 PALABRAS.)

GUIA DE SECCIONES

BOLSA INMOBILIARIA

1 HIPOTECAS
2 SOLARES Y TERRENOS
3 LOCALES Y DESPACHOS
4 FINCAS
5 ALQUILERES
6 CHALETS
7 APARTAMENTOS
8 PISOS Y CASAS
9 TRASPASOS

BOLSA DEL MOTOR

10 MOTOCICLETAS
11 CAMIONES
12 AUTOMOVILES

BOLSA DEL TRABAJO

13 DESEAN TRABAJO
14 OFRECEN TRABAJO

OTRAS SECCIONES

15 HOSPEDAJES
16 ENSEÑANZAS
17 MUSICA
18 RADIO Y TV
19 NAUTICA
20 COMPRAS
21 VENTAS
22 PERDIDAS
23 TRANSPORTES
24 PERROS
25 DIVERSOS

Bolsa Inmobiliaria
Sección exclusiva para Agentes de la Propiedad Inmobiliaria

CREDITOS PARA TODOS
TRAMITACION RAPIDA

CREDITOS PERSONALES CON SU SOLA GARANTIA A EMPLEADOS DE:

Líneas aéreas Iberia	— Ayuntamiento
Spantax	— Policía Municipal
Aviaco	— Emaya
Funcionarios	— Gesa
Militares	— Banca

PRESTAMOS A

Constructores — Contratistas — Particulares
Comerciantes — Industriales
Cantidades desde 300.000.— Ptas.

LETRAS A CORTO Y LARGO PLAZO

Procedentes de contratos de compraventa de pisos — locales — chalets — apartamentos solares — letras comerciales.

Interesante para constructores — contratistas que tengan letras procedentes de venta de pisos desde 24 meses en adelante hasta 6, ó 7 años... Podemos tramitarle crédito con su garantía.

Para mayor información, consulte en nuestras oficinas en
PASEO MALLORCA, 36, entresuelo «C».
Teléfono: 22.59.37.

NAVES INDUSTRIALES DESDE 200 m²

Poligono La Victoria (ASIMA)

SERMAN

1ª Empresa Balear de Naves Industriales
FRAY LUIS DE LEON, 8 Bjos - Tls. 284300-284304

DESCUENTO de letras, concesión de créditos, máxima reserva y rapidez. Teléfono 227367. (12)

VENDO PISCINA - bar y local propio para instalar discoteca en el Paseo Marítimo. Informes: Teléfono 231309. (16)

SANTA PONSA
OFERTAS ESPECIALES

INVERSIONISTAS. — Local comercial con negocio de cafetería en plena explotación. Renta mensual 20.000 pesetas. Precio venta 2.500.000'— pesetas.

FINCA RUSTICA a 3 kilómetros de la playa de Santa Ponsa. Poblada de algarrobos y almendros. Permiso concedido para construir pequeño chalet. Extensión 4 cuarteradas. Precio con facilidades 3.000.000'— pesetas.

SOLAR de 1.235 m2. frente a la playa pequeña (Calo d'en Pallise). Precio y condiciones de pago negociables.

CHALET TERMINADO y amueblado, todo nuevo, 3 dormitorios, 2 baños, salón con chimenea, cocina y garaje. Jardín terminado. Precio con facilidades 2.400.000 pesetas.

SOLAR de 1.085 m2. en zona residencial de Santa Ponsa. Vallado de pared de bloques, garaje y aljibe construídos, permiso concedido para edificar chalet. Todo por 1.050.000'— pesetas.

Star mallorca
Edificio Victoria-Santa Ponsa Tel. 686137 - Mallorca

Lea «BALEARES»

1 HIPOTECAS

RESOLVEMOS sus dificultades bancarias, descontando letras corto plazo Teléfono 227367. (10)

HIPOTECAS y PRESTAMOS con rapidez y economía. José Anselmo Clavé, 42, 1º de 10 a 1. Tel. 216941. (18)

GRAN OCASION

Vendo hotel zona Arenal, categoría 1 estrella. Precio muy interesante, 200 plazas, pago en diez años, garantizado renta anual 3.000.000, mínima entrada, escritura.

Abstenerse intermediarios.

Teléfono: 22 18 77. De 10 a 1.

2 SOLARES Y TERRENOS

PARCELA en Establiments Nous, 10.500 m2., electricidad almendros y algarrobos, vistas, fácil acceso. Precio: 925.000 ptas. Informes: OLIVER MATEU Telf 210641 (21

VENDO a 7 kms. Palma, (carretera vieja Sineu), solar de 457 m2., cercado de pared, agua corriente, electricidad, con pequeña edificación, algunos pinos y árboles frutales. Precio: 800.000 ptas. Facilidades. Informes: OLIVER MATEU. Telf. 210640. (34)

VALLDEMOSA, solar 500 m2 pinos 200.000 ptas. Inmobiliaria ROSSELLO, JUAN Aragón, 18. Tel. 463248. (13)

MAGNIFICO solar Rafal 1.000 m2., haciendo esquina; 50 metros fachada por 20 metros fachada. Teléfono 245587. (16)

VENDO. Solar en el Moro, frente al mar, cerca de 1.000 m2. 925.000 ptas. 221689. (15)

VENDO. Solar en Establiments de 8.000 m2. 221689. (10)

EL EL TORO se vende solar 500 ó 1.000 m2. a 100 mts de las playa, 1.000 Ptas. m2. Informes Telf.: 234878.

PALMAÑOLA, vendo solar 720 m2., buena situación, orientación y precio. Teléfono 236922. (12)

VENDO solar vallado 250 m2., a 3 kms. Palma agua corriente. 320 mil, 120 mil entrada, resto a convenir. Telf. 256181. (21)

PARTICULAR vendo 8.000 m2, pinar, cacería a 2 kilómetros. Palma Nova. Teléfono 239523 (horas oficina). (15)

VENDO solares. Informes: 260451. (10)

VIVA EN EL CAMPO

CON LAS VENTAJAS DE LA CIUDAD.

Parcelación SA FONT SECA, a 11 Km. de Palma, vistas panorámicas, orientación Sur, agua, electricidad, alcantarillado, calles asfaltadas. Parcelas desde 1.300 m2. 500 ptas. m2. Pagar en cuatro años sin intereses.
INFORMES EN LA MISMA URBANIZACION.
CARRETERA DE SOLLER, Km. 11, DESVIO HACIA LA ESGLAIETA.

Teléfono 61 00 45.

3 LOCALES Y DESPACHOS

ALQUILO LOCAL: C/. Tte. Lizasoain, 350 m2. inmejorables condiciones. AGENCIA FERNANDEZ. Telf.: 215251. (13)

ARENAL. Vendo local semisótano 700 m2. Primera línea. Dos entradas Teléfono 262945 (11)

PARTICULAR dispone de varios despachos y oficinas desde 16 m2. Decorados, con posibilidad teléfono, en Avda. Alejandro Rosselló. Alquileres desde 4.500 ptas. Informes: Teléfono 462200—212901. (29)

PARTICULAR alquila el mejor local comercial de Los Geránios, de 110 metros entre planta y sótano. Informes: Telf. 462200 y 212901. (21)

ALQUILO local zona Toros, 40 m2., 4.500. Fortí, 30 m2. 4.000. Otro 52 m2., 5.000. Miguel Santandreu 100 m2. 8.500. Francisco Fiol, 150 m2. con teléfono. 15.000 ALEIX, Alejandro Rosselló, 94. 460818. (32

VENDO o alquilo local, apto cualquier negocio. Muy céntrico. Llamar al 280147. (12)

SE VENDE o traspasa local con supermercado y bar, comunicados, zona San Agustín. Telf. 283721. (15)

VENDO LOCAL zona Avda. San Fernando, 390 m2., 8 puertas entrada, Precio: 3.700.000 ptas. (Facilidades). SAGARRA A.P.I. Teléfono 273494—244925.

VENDO local 255 m2. en calle Rossiñol esquina Monterrey, 6 puertas, terminado, embaldosado, terrazo 1 aseo, apto cualquier negocio, posibilidad para altillo, precio 3.900.000 ptas. facilidades. Informes Construcciones Juliá, calle Rossiñol, 20, 1.º, B, de 11 a 1 y de 5 a 7.

DISPONIBLES para primeras hipotecas hasta cuatro millones. ALEIX. Alejandro Rosselló, 94. 460818. (11)

INTERESA capital buenas inversiones. Informes: calle José Anselmo Clavé, 42, primero. De 10 a 1. Teléfono 216941. (17)

GRUPO CAPITALISTA. Prés tamos y descuento letras procedentes venta pisos. Lunes, viernes, de 5 a 8. Telf. 254074. (17)

DISPONEMOS de capital para primeras hipotecas desde 5 millones. Telf. 236525 (12)

VENDO. Local de 250 m2. con teléfono, en Arenal. Con facilidades. 2 millones. 221689. (14)

VENDO. Local para restaurante en Arenal de 250 m2 con cámaras, cocinas, aire acondicionado, teléfono mesas, sillas, cafetera, todo nuevo a estrenar. Dos millones 600 mil ptas. con facilidades. 221689 (27)

VENDO. En zona Plaza de Toros estupendo local con montacargas y oficinas, 2 puertas, con facilidades. 221689. (17)

VENDO. Local grande próximo a Gomila. 221689. (10)

SE VENDE tienda edicio Olivia, Son Caliu, Palma Nova. 36 m2. 380.000 ptas. Informes: Juan o Pat. 545350. (18)

ALQUILO local 20 m2. (almacén), 2.000. Company, 25. Son Españolet. 251213-292387. (11)

ZONA Avenida Juan March Ordinas, 200 m2. 30.000 ptas. (teléfono). Teléfonos 225627—227219. (13)

ZONA Avenidas y calle Honderos, 130 m2., 17.000 pesetas. Telf. 225627—227219. (13)

ZONA calle San Miguel, 50 m2. 20.000 pts. Tel. 225627 227219. (13)

ZONA. Carretera Valldemosa, 120 m2., 10.000 pesetas. Telf. 225627-227219. (13)

ZONA. Paseo del Borne, 50 m2. 4.500 ptas. Teléfono: 225627—227219. (13)

ZONA: Plaza Olivar, 50 m2. 5.000 ptas. Telf. 225627-227219. (13)

ZONA: Plaza Sta. Catalina Tomás, 30 m2. 8.000 pesetas. Telf. 225627-227219. (13)

ZONA. Anselmo Clavé, 112 m2. 18.000 ptas. (teléfono). Telf. 225627—227219. (13)

ZONA. Anselmo Clavé. 45 m2. 5.000 ptas. Tel. 225627 227219. (13)

PARTICULAR

Alquila local de unos 200 m2. en zona industrial y comercial. Con contadores industriales y luz instalados. Informes: mañanas Teléfono 464200. Resto: Teléfono 212901.

HIPERMUEBLE

por ampliación de sus salones de exposición, precisa:
LOCALES DE 500 a 1.500 m2.
Ofertas por escrito a calle Manos, 102.

4 FINCAS

CERCA Polígono La Victoria, vendo casa mallorquina, 4.000 m2. terreno, árboles frutales, agua, electricidad. Telf 225706. (15,

A UN KILOMETRO Lluchmayor vendo 2.900 m2., con chalet edificado, una habitación, comedor con chimenea, cocina, baño terrazas. 625.000 ptas. Entrada 150.000, resto cuatro años. Telf. 225706 (27)

BUÑOLA 6.800 m2. almendros, 500.000 ptas. Teléfono 463248. (10)

LAS MARAVILLAS tres cuartones 250 ptas. m2. Teléfono 463248. (10)

LLUC: Rústica montaña, encinar y pinar, casa típica. 7.000.000 DOLS. 256664 (11)

LLUCHMAYOR: dos cuarteradas almendros, casita aperos, carretera asfaltada. 600.000. DOLS. 256664. (11)

MARRATXI: casa dos plantas a reformar, corral. 700 mil. DOLS. 256664. (10)

PORTOL: Dos cuarteradas almendros, cerca pueblo. 600.000. DOLS. 256664. (10)

ALGAIDA (Son Radó), una cuarterada pinar, cerca carretera. 200.000. DOLS. 256664. (11)

OLLERIAS: 5.000 metros pinar, vistas Palma, camino asfaltado. 450.000. DOLS. 256664. (11)

ALGAIDA - SANCELLAS: 2.000 metros pinar, carretera asfaltada, 15.000 pesetas entrada. DOLS. 256664. (12)

RUSTICA montaña: ochenta cuarteradas cultivo, ciento treinta monte. 16 millones. DOLS. 226654. (11)

EN RUSTICAS y en diferentes zonas tenemos chalet de dos y tres dormitorios con precios muy interesantes. Ref. RL-9. DARSER. Telf. 231849. (22)

ZONA ESTE. Rústica de 130 cuarteradas. Mucha caza. Bellas vistas panorámicas, carretera asfaltada hasta la finca. Precio interesante. Ref. RL-10. DARSER. Telf. 234944. (23)

A 2 KMS. DEL MAR. Magnífica situación cerca Arenal. Huerto de 6 cuarteradas. Casa vieja y motor eléctrico. Agua buena. Precio muy interesante. Referencia: RP—46. DARSER Telf. 231849. (27)

PETRA: 15 cuarteradas al lado carretera. Buena tierra, parte de ellos haciendo loma alta con casas viejas y vistas superpanorámicas. Precio muy interesante. Ref.: RP-41. DARSER. Telf. 234944. (28)

CERCA PALMA y del mar: Vendo gran finca, media rústica media regadío. A convenir de 20 a 60 cuarteradas. Inmejorable situación para parcelar. Con buena rentabilidad. Precio a convenir. Ref. RP-43. DARSER. Telf. 231849. (34)

A 5 KMS. de S'Aranjassa: 6 cuarteradas cercadas pared divididas en 8 tanques. Poblado de árboles. Casa payés y varias dependencias para animales. 3 cisternas y 1 estanque. Vistas panorámicas. Precio: 1.600.000 ptas. Ref. RL-7. DARSER. Telf. 234944. (37)

A 8 KMS. PALMA. 5 cuarteradas con loma alta. Vistas panorámicas de Palma y bahía. Algo monte bajo algo cultivo. Precio: Un millón 800 mil pesetas ó 2 y media cuarteradas, precio a convenir. Ref. RP-44. DARSER. Telf. 231849. (30)

NECESITAMOS toda clase de fincas rústicas, huertos y casas de campo. DARSER. Telf. 234944. (14)

ALARO, vendo finca media cuarterada, casa y cisterna, facilidades. Teléfono 21694. (12)

VENDO finca rústica, con mucha caza. Informes: Teléfono 216941. de 10 a 1. (12)

EN LLUCHMAYOR vendo pequeño chalet con 2.000 m2. terreno, 2 habitaciones, salón con chimenea, cocina y baño. 565.000 pts. facilidades. Tl.: 293164. (22)

M.C.D. 2022

** ANUNCIOS ECONOMICOS **

SE RECIBEN EN AGENCIAS DE PUBLICIDAD Y EN NUESTRAS OFICINAS: PASEO MALLORCA, 29

CONSULTENOS: TEL. 23 11 77

DOMINGOS Y MARTES: 5 PTAS. PALABRA. * MIERCOLES A SABADOS 4 PTAS. PALABRA. (MINIMO 10 PALABRAS.)

4 FINCAS

CARRETERA Sineu: Una cuarterada pinar, electricidad a punto de conectar, 275.000 ptas. BESTARD. Telf. 461940. (15)

ALGAIDA, Sa Comuna: Seis cuarteradas pinar y garriga, lindante coto de caza, 875.000 ptas. BESTARD. Telf. 461940. (17)

ALGAIDA: Un cuartón almendros, tierra buena, cerca carretera, 75.000 pesetas. BESTARD. Teléfono 461940. (13)

ALGAIDA, Ses Mayolas: Dos cuarteradas cercado pared, lindante dos caminos higueras y almendros, varios pinos. 500.000 ptas. BESTARD. Telf. 461940. (20)

SANCELLAS: Media cuarterada pinar y cultivo, cercado pared, tres partes 125.000 ptas. BESTARD. Telf. 461940. (15)

SANCELLAS: Caseta grande con cisterna, necesita reforma, siete cuartones higueras y almendros, cercado pared. 550.000 pesetas. BESTARD. Teléfono 461940. (19)

SANCELLAS: Caseta aperos, cisterna, necesita reforma, un cuartón terreno, apto para frutales. 175 mil ptas. BESTARD. Teléfono 461940. (17)

BUÑOLA, vendo cuarteradas, con luz y agua. Hermosas vistas, junto a carretera, frondosa arboleda. Entrada 250.000 y facilidades. Acepto cambiar por pisos en Palma. MASSIP. Telf. 211247. (27)

5 ALQUILERES

ALQUILER T.V.
Máxima garantía
LA BOLSA DEL T.V.
Plaza Arz. Miralles 27
Telf.: 2165

INTERESAN PISOS para alquilar. Con o sin muebles. AGENCIA FERNANDEZ. Telf. 215251 (12)

ALQUILER DE TELEVISORES. Nicolás de Pax 25 Telf. 460083 (10)

BELT INMOBILIARIA Alquiler de toda clases Avenida Alejandro Rosselló 49-2º (Edificio Minaco). Telfs 222211-227219. 225627 (17)

PASEO Mallorca alquilo pisos sin muebles, 3 y 2 dormitorios, teléfono y plaza garaje. Agencia FERNANDEZ Telf 215251 (18)

ZONA TENIS, apartamento 2 dormitorios, 5.750 ptas AGENCIA FERNANDEZ Tel. 215251 (11)

ALQUILO ATICOS sin muebles, Jaime III, 5 dormitorios AGENCIA FERNANDEZ. Telf. 215251

SI QUIERE que le alquilemos su piso, apartamento, estudio. Llámenos: OLIVER OLIVER 221347—221349. (16)

ALQUILO despacho en Plaza Olivar (aire acondicionado, parking). Informes Agencia FERNANDEZ Telf.: 215251 (13)

ALQUILO entresuelo en Avenida Jaime III, de 90 m2, luz, agua y posibilidad de teléfono. Alquiler: 9.000 pesetas al mes. Informes: OLIVER MATEU. Teléfono 210640. (25)

VENDO o alquilo en calle Honderos local de 150 m2. con sótano, 340 m2., embaldosado y agua. Buenas facilidades o alquiler no muy caro. Informes: OLIVER MATEU. Telf. 210640 (29)

OFRECEMOS PISOS amueblados para alquilar. Todas las zonas. Agencia FERNANDEZ Tel. 216680. (12)

PASEO MARITIMO, despacho, un teléfono, secretaria automática, cómodo 7.000 ptas. amueblado. 221347. (12)

APARTAMENTO ESTUDIO, amueblado, gran terraza, buena vista, calefacción. 221347—221349. (10)

SINDICATO, amueblado, dos dormitorios, terraza, lavadora, 6.000. Olivar 5 2º. 221347. (10)

ANDRES FELIU, amueblado, tres dormitorios, comedor, cocina, terraza. Plaza Olivar 5 2º 221347 (12)

APARTAMENTO, primera línea al mar Can Pastilla Palma Nova. Terreno, a partir 1 de septiembre. Plaza Olivar 5 2º 221347 (18)

ALQUILO estudio amueblado para dos personas zona 3 de Diciembre, zona Santa Catalina desde 5(ptas Agencia GRAU BENNASSAR San Miguel 101 (22)

ALQUILO pisos amueblados en varias situaciones de Palma y Ensanche desde 5.000 ptas. Agencia GRAU BENNASSAR San Miguel 101 (19)

ALQUILO piso sin muebles en Santa Catalina Plaza Cardena Reig Rafael Rodríguez Méndez, Tiziano Son Armadans, etc desde 4.000 ptas. Agencia GRAU BENNASSAR San Miguel 101 (26)

ALQUILO locales desde 4.000 ptas en diferentes situaciones de Palma. Agencia GRAU BENNASSAR San Miguel, 101 (16)

ALQUILO local, Chaflán, dos puertas, Cerca Pueblo Español. Telf. 234511. (10)

SIN MUEBLES. C/. Andrés Feliu principio Gral Riera piso a estrenar 3 dormitorios 2 baños 7.500 Telf 213672 (18)

NECESITAMOS para alquilar pisos con sin muebles en todas las zonas Informes: AGENCIA MALLORCA calle Sindicato 109 Telf 224580 (21)

AGENCIA MALLORCA alquila pisos y apartamentos con y sin muebles en todas las zonas Informes: calle Sindicato 109 Teléfono 224580 (20)

AGENCIA JAUME. Admón de Fincas Alejandro Rosselló, 80 Telf 460741. Propietarios Necesitamos pisos para alquilar con o sin muebles Máxima rentabilidad (21)

SE ALQUILAN 2 pisos amueblados para estrenar. Céntricos. Informes: Foto DURAN calle 31 de Diciembre, 44. De 4 a 8. (19)

ALQUILO o traspaso peluquería-Salón. C./ Tous y Maroto 21-1ª Informes: 211359 ó portería (15)

AGENCIA JAUME. Admón. de Fincas, Alejandro Rosselló, 80. En Archiduque Luis Salvador, alquilo piso nuevo, sin muebles, 4 dormitorios. (19)

AGENCIA JAUME, dmón. de Fincas, Alejandro Rosselló, 80. Alquilo piso sin muebles a estrenar, 3 dormitorios, por 5.000 ptas., zona Pedro Garau. (22)

AGENCIA JAUME. Admón. de Fincas, Alejandro Rosselló, 80. Alquilo sobreático, 1 dormitorio, completamente amueblado y apartamento (17)

AGENCIA JAUME Admón. de Fincas. Alejandro Rosselló, 80. Junto Avenidas alquilo pisos amueblados 3 dormitorios por 5.500. (17)

AGENCIA JAUME. Admón. de Fincas, Alejandro Rosselló 80. Sin muebles, piso 4 dormitorios en Capitán Castell. (16)

ALQUILO amueblados calles Patronato Obrero, teléfono, incluído aparcamiento 8.500. Furió 6.000. Juan Alcover 5.200. Vía Roma, 8.500. Juan Munar, 7.000. ALEIX. Alejandro Rosselló 94. 460818 (26)

SE ALQUILA restaurante Parrilla, en Palma Nova. Informes: en Sala de Fiestas Bosachio. Telf. 681157, a partir de las 21,30 horars.

PARTICULAR alquila piso amueblado, 2 dormitorios, calle Balmes. Informes: Teléfono 277162. (11)

BUNGALOWS en Palma calle Son Matet, 3, desde 7.000. Electricidad, gas, ropa incluídos 230464 (14)

ALQUILO o VENDO local comercial ubicado en Paseo Marítimo Informes: Avda Juan March Ordinas (15)

CAFE-BAR e. Selva. Buena situación. Informes: C./ Rector Rayó, núm. Inca Telfs 500374 500808. (15)

ALQUILO piso amueblado tres dormitorios, 5.000 mensuales Legionario Aleixo 52 3º (10)

TENEMOS pisos en alquiler varias zonas, con y sin muebles. SAGARRA A.P.I. Telf 273494—244925

ALQUILO despacho Edificio Reina dependencias aseo, aire acondicionado totalmente exterior. SAGARRA A.P.I Telf 273494—244925

PARTICULAR. Alquilo piso amueblado final Paseo Marítimo Telf 232700 (10)

SE ALQUILA local 100 m2., planta y sótano. zona Catedral Telf.: 620148-253229 (13)

SE ALQUILA sala para ballet o peluquería señoras C./ Pasaje Car Faxina núm 76 Tels 275414 — 276372 (17)

SE ALQUILA piso grande 5 habitaciones dobles, calle Luis Martí 195. Por 5.500 ptas Tel 275414 (17)

ALQUILO piso sin muebles, cuatro dormitorios, tres baños sala comedor, zona Paseo Mallorca. Alquiler 8.000 ptas Tel 230821. (18)

SE BUSCA en alquiler piso amueblado, zona tranquila. Mínimo 3 dormitorios. Teléfono 226838. (13)

PISO amueblado Plaza España, tres dormitorios, dos baños, terraza 233021—217092. (11)

SE ALQUILA estudio amueblado parte alta Son Españolet. Informes: Teléfono: 212999. Horas 14 a 16. (15)

ALQUILO piso amueblado primera línea en Arenal partir primero septiembre. 463748. (11)

ALQUILO piso con teléfono lavadora automática, 2 habitaciones, 3 camas, gran salón, salita estar, mucho sol, ascensor y limpieza escalera todo incluído, 8.500. Telf. 252649. (25)

ALQUILO local 170 m. San Joaquín, 71. Dos calles. Informes: 252324—256069. (12)

SE ALQUILA piso amueblado, situación tranquila, soleado, zona Pueblo Español. Av. Sindical 32. Teléfono 233262 (15)

ALQUILO apartamento lujo, amueblado, magnífica vista, teléfono. Precio: 13.000 ptas. Telf. 260232. (12)

SE ALQUILA apartamento amueblado junto Plaza Pedro Garau 4.700 pts. mensuales. Balmes, 40. (13)

ALQUILO final Vía Roma estudio ático, nuevo, terraza, amueblado, equipado, máximo dos personas. Teléfono 223162. (15)

ALQUILO piso amueblado, nuevo, 5.(ptas. en La Vileta. Informes: 280385, de 12 a 5. (15)

ALQUILO bajos en Teniente Juan Llobera, con jardín, 4 dormitorios, baño, comedor y sala. Informes: Avda. Argentina, 81, 7º. D, de 6 a 9 tarde. (25)

PARTICULAR alquilo piso amueblado, recibidor, sala comedor, cocina, baño, 3 dormitorios dobles exteriores, ascensor, 7.000. Teléfono 271730, de 8 a 10 mañanas y de 9 a 10 noche. (28)

PARTICULAR alquila piso amueblado centro Palma, comedor, cocina, baño, 2 dormitorios, soleado y tranquilo. Precio 4.500. Teléfono 293077, de 5 a 8 tardes. (23)

SE ALQUILAN pisos, apartamentos, locales, hoteles c. José Anselmo Clavé 42 1º 4 a 7 Tel 216941 (16)

NECESITAMOS pisos, apartamentos, locales, hoteles para alquilar, calle José Anselmo Clavé 42 1º de 4 a 7. Telf. 216941 (19)

URGE por ausentarme alquilar 2 locales con vivienda, muy económicos con fuerza. calle Mariano Viada, 6, Rafal (junto autopista). Telf. 276163. (21)

EN COLONIA SANT JORDI alquilo apartamento amueblado. Buena vista, a 50 m. del mar. Garaje, a partir de septiembre. Teléfono 655127. (21)

CALA FIGUERA (SANTAÑYI)
Alquilo Bar-Restaurante, primera línea. Gran clientela y con gran fama (todo a comprobar) con 10 habitaciones, todas con baño, a pleno rendimiento y toda clase de garantías.
SAGARRA A.P.I. Tels.: 27 34 94 — 24 49 25.

6 CHALETS

EN CALA EGOS (Cala d'Or) se vende magnífico chalet totalmente amueblado, llaves en mano dos dormitorios dobles dos baños salón-comedor con chimenea cocina-bar patio encantador piscina Precio: 1.100.000. Facilidades Inmobiliaria JAGUAR S A Telef 227367 (36)

CHALET en Portals Nous, solar 650 m2 aprox., dormitorios dobles baño completo y aseo, sala con chimenea, comedor cocina equipada, gran porche terrazas, jardín con pinos cisterna amueblado y teléfono. Precio: 2.750.000 ptas. Informes: OLIVER MATEU. Telf. 210640 (39)

CHALET en Nova Valldemosa, solar 92 m2., 2 dormitorios dobles con armarios, baño completo, amplia sala-comedor con chimenea, cocina amplia con despensa, garaje, trastero completamente amueblado, varias terrazas. Precio: 2.300.000 ptas. Informes: OLIVER MATEU. Teléfono 210640. (37)

CASA MALLORQUINA de 2 plantas en La Cabaneta, con solar de 1.500 m2. Abajo: Sala con chimenea, comedor amplio, cocina muy espacios: muy bien equipada y aseo. Arriba: 3 dormitorios muy grandes, baño completo y gran terraza buenas vistas, parte de jardín empedrado, cercado de pared, 2 cisternas, amueblado y teléfono. Precio: 2.750.000 ptas. Informes: OLIVER MATEU. Teléfono 210640. (60)

SE ALQUILA piso sin muebles en Santa Catalina y Doctor Ferrán. Tres dormitorios. Fincas VAQUER 235155—235629. (17)

ALQUILO departamento amueblado pequeño. Matrimonio sin hijos o señora. Buen precio. Héroes de Manacor, 185, B, izq. (17)

SE ALQUILA: Local completamente instalado para tienda confección o similar. Telf. 232125. (12)

ALQUILO pisos con y sin muebles, en varias zonas de Palma. MASSIP. Teléfono 211247. (14)

SE ALQUILA apartamento, amueblado en Palma, 2 dormitorios dobles. Informes: calle Colliure, núm. 6 Telf. 250638—224049. (17)

CERCA CLUB NAUTICO 6.º piso bien amueblado, 3 dormitorios, 2 baños, vista estupenda toda bahía, teléfono, televisión lavadora. Telf.: 234947 (19)

JUAN CRESPI alquilo piso sin muebles, 4 dormitorios 8.500 ARROM 227794 (11)

PLAZA ESPAÑA alquilo piso amueblado, 3 dormitorios 10.000 ARROM 227794 (10)

PORTO—PI, alquilo planta baja y primer piso amueblados, 2—4 dormitorios 8.000—10.000 ARROM 227794 (15)

ALQUILAMOS, ático amueblado, 2 dormitorios, 5.500. Planta baja amueblada, 2 dormitorios, 4.300 Sin muebles, piso 3 dormitorios, 4.500. Local con vivienda, teléfono, 9.000. Telf. 216473. (25)

ALQUILO despacho en Avenida Jaime III, con teléfono, soy particular. Teléfono 227968. (12)

MAGNIFICA casa de campo en Secar del Real, solar de 3.500 m2. chalet con 4 dormitorios dobles, 2 baños completos, gran sala-comedor con chimenea, cocina muy espaciosa, jardín con más de 40 frutales en plena producción, piscina con depurador, pista de baloncesto, pajarería grande, instalaciones de riego y pozo propio, teléfono Precio: 7.300.000 ptas. Facilidades. Informes: OLIVER MATEU. Telf. 210640. (61)

KMS. PALMA, chalet con solar 7.000 m2. cuatro dormitorios. Gran salón comedor. Agua propia, garaje tenis, piscina, etc. Tres millones 500 mil, facilidades. MINTEGUI. 210267. 217869. (28)

GENOVA, casa con jardín mallorquina, Génova, tres dormitorios, baño, comedor, salón con chimenea. 2.200.000. MINTEGUI. 210267—217869. (17)

SON VIDA, vendo gran chalet de lujo, solar 2.000 m2 MINTEGUI. 210267. (12)

SAN AGUSTIN, casa gran de con jardín, garaje, ocho dormitorios, cerca del puerto, en construcción. 2.900.000. MINTEGUI. 210267—217869. (18)

ESTABLIMENTS, vendo casa con jardín, tres dormitorios, baño, cisterna, electricidad. 950.000. MINTEGUI. 210267. (13)

COMPRARIA al contado chalet junto al mar, no importa playa, cediendo a cuenta solar 600 m2. en el mejor sitio parte alta de Paguera. Ofertas por escrito: Arturo Salabert Arquitecto Forteza, 45. Telf.: 253866. (34)

VENDO. Chalet en Palmaña la con 1.000 m2. de solar, con facilidades. 1.850.000 ptas. 221689. (14)

VENDO. Chalet en Costa de la Calma, con 1.000 m2. de solar, todo con jardín, etc. 2.000.000 ptas. 221689 (19)

VENDO. Chalet terminado a estrenar en Santa Ponsa, entre pinos 3.300.000 pesetas. 221689 (13)

VENDO. Chalet en El Toro con solar de 1.000 m2. entre pinos 2.200.000 ptas. 221689 (5)

VENDO. Chalet cerca, en Génova, bien terminado. 5.000.000 ptas. 221689. (10)

URGE COMPRAR CHALET ZONAS
Sometimes, El Arenal, alrededores de Palma, mínimo 3-4 dormitorios. — Ofertas: Telf. 217869.

7 APARTAMENTOS

CALA MAYOR, vendo apartamentos, llaves en mano, espléndida vista al mar. 400 mil ptas. Entrada 100.000, resto en cinco años. Teléfono 225706 (21)

ARENAL, vendo apartamento, tres dormitorios, dos grandes terrazas. 1.000.000 Entrada 500.000, resto facilidades Telf 225706. (15)

PLAYA DE PALMA. Vendo apartamento planta octava. Fabulosa vista. Llaves mano. 1.200.000 ptas. Facilidades Telf. 225706. (16)

PLAYA DE PALM vendo apartamentos 2 habitaciones, 40 m2., terraza, aparcamiento 2 coches. 950.000 ptas. Facilidades. Teléfono 225706. (17)

APARTAMENTO grande a borde del mar entre Palma Nova y Magalluf, 2 dormitorios dobles, armarios empotrados, baño completo y aseo con ducha, gran sala — comedor terraza muy espaciosa, amueblado piscina, solarium, bajada directa al mar, ascensor y portería. Precio: 1.300.000 ptas. Informes: OLIVER MATEU Telf 210641. (47)

APARTAMENTOS studio a 15 mts. de la playa de Santa Ponsa, nuevos a estrenar, ideal para veraneo, vistas a la playa. Precio: 450 mil ptas. Buenas facilidades. Informes: OLIVER MATEU Tel. 210641 (31)

APARTAMENTO en Santa Ponsa, 2 dormitorios dobles con armarios, 2 baños, sala-comedor, cocina equipada, 2 terrazas, completamente amuebaldo, a 30 metros de la playa, buenas vistas, ascensor y portería. Precio: 1.475.000 pesetas. Informes: OLIVER MATEU Telf. 210640. (39)

APARTAMENTOS C'AN PASTILLA, terminados, 1 dormitorio amplio, baño, sala-comedor, terrazas. Precio 980.000, 999.000 y 1.375.000 Ptas. CABA A BENNASSAR. Pza. Palou y Coll, 27 (Banc de S'Oli). 213692 . 215294. (42)

BONITO apartamento parte alta Terreno, totalmente amueblado, muy buenas vistas, dos dormitorios, baño completo, cocina equipada, terraza, vestíbulo y salón comedor. Precio: Un millón 700.000. Facilidades. Ref. PT—174. DARSER. Telf. 231849. (29)

APARTAMENTO primera línea Playa de Palma. Dos dormitorios dobles con armarios. Llaves mano. Precio: 1.180.000 ptas. Referencia PT—179. DARSER. Telf. 234944. (28)

APARTAMENTOS en Terreno con fabulosas vistas. Desde 1, dos o tres dormitorios. Zona muy tranquila. Orientación Sur. Precio desde: 525.000 ptas. Referencia: PC—136 DARSER. Telf. 231849. (26)

JUNTO GOMILA, apartamentos dos dormitorios dobles completamente amueblado terraza, vista bahía y Bellver. 1.200.000. MINTEGUI. 210267—217869. (17)

CALA MAYOR, estudio amueblado, buena terraza, vista mar. 375.000, facilidades. MINTEGUI. 210267. (12)

OCASION, San Agustín, apartamento tres dormitorios, gran terraza, piscina, vistas, 1.125.000 MINTEGUI. 210267 (13)

COSTA DEN BLANES, kilómetros Palma. Apartamentos 1, 2 3, 4 dormitorios, acabados, en primera línea. Facilidades. MINTEGUI. 210267—217869 (20)

SANTA PONSA, junto playa, ático-tercer piso, cuatro dormitorios, dos baños grandes terrazas, soleadas vistas. MINTEGUI 210267 217869. (18)

VENDO magníficos apartamentos Cala Blava, primera línea, fabulosa vista sobre bahía. Recibidor, gran sala comedor 2 dormitorios, cocina completamente amueblada Sanitario Roca. Suelo vitrificado. Aparcamiento propio. Madera Oregón. Bajada directa al mar. Jardín para niños. Construcción primera calidad. Llaves en mano. Facilidades, escasos gastos generales, no hay portería ni ascensor. Trato directo. Información: Señor Crespí 675181. (57)

SE VENDEN apartamentos duplex en playa de Alcudia. Edificio Concha del Lago. Informes: Avenida Juan March Ordinas, 5, Palma (18)

SE VENDEN apartamentos en Palma Nova, colindante con Edificio Porto Nova. Informes: Avenida Juan March Ordinas 5, Palma (18)

EN PLAYA Cala Mayor vendo estudio, vista al mar. Entrada 50.000, facilidades. Informes: Sr. Renato. Maestro Nicolau, 26, Palma Nova, de 6 a 7 horas, solamente. (26)

COSTA DEN BLANES vendo tres viviendas, bajo precio, facilidades pago. Informes: calle San José 31, Costa de Blanes (18)

COMPRARIA apartamento pequeño, zona El Arenal-Coll den Rebassa. Escribir indicando precio Edificio Mar del Plata, Apto. 303. Las Maravillas. (20)

MAGALLUF, apartamento 2 dormitorios dobles, baño completo terraza, totalmente amueblado, aire acondicionado, lavadora automática, 950.000 LINDE 216814. (17)

CAN PASTILLA, cerca playa, 3 dormitorios dobles, baño, aseo, rodeado terraza, buena situación, Un millón 500 mil. LINDE. 216814. (16)

CAN PASTILLA, 3 dormitorios, baño completo, 950 mil. LINDE. 216814. (10)

ARENAL, 3 dormitorios, baño, aseo. 1.200.000. LINDE 216814. (10)

SOMETIMES: Apartamento tres habitaciones, garaje, derecho piscina, 900.000 pesetas. facilidades. BESTARD. Telf. 461940. (13)

APARTAMENTOS en Paseo Marítimo, espléndida panorámica, de 3 dormitorios y demás servicios. Ganga. Al contado 1.000.000 ptas. MASSIP. Telf. 211247. (20)

VENDO apartamento playa Cala Gamba. Facilidades de pago. Informes: Teléfono 277173.

DIRECTAMENTE DEL CONSTRUCTOR
APARTAMENTOS EN PUERTO DE ALCUDIA
de 3, 2 y 1 habitaciones, recién terminados. Están ubicados en un estético bloque de 2 plantas, con 7 apartamentos en cada una. Situación ideal a la orilla del mar (Junto apartamentos Ciudad Blanca). Jardín y aparcamientos propios.
Información y venta:
Tels. 21 11 97 y 22 36 25. (Horas oficina)

8 PISOS Y CASAS

VENDO apartamentos, chalets y solares zona sur oeste bahía Tel 681398. (10)

VENDO pisos y ático terminados en diferentes zonas, desde 700.000 Ptas. Entrada 200.000 ptas. Resto 10 años. Fincas VAQUER 235155—235629. (21)

ZONA PASCUAL RIBOT. Ático 3 dormitorios, baño sala-comedor, cocina, lavadero, terraza. Ptas. 975.000. Facilidades 10 años. Fincas VAQUER. 235155—235629 (21)

SON ARMADAMS terminado 190 m2., 5 dormitorios, 2 baños, gran sala-comedor, cocina amueblada, lavadero, etc. Ptas. 2 millones 300.000. Fincas VAQUER 235155—235629. (21)

STA. CATALINA ático 4 dormitorios, cocina, sala-comedor, baño, terraza Ptas. 800.000, 10 años. Fincas VAQUER 235155—235629. (18)

ATICO AVENIDAS, 3 dormitorios, 2 baños, sala-comedor, cocina, gran terraza Buenas vistas. Ptas. 1.800.000. Fincas VAQUER. 235155—235629. (19)

ZONA PASCUAL RIBOT. Pisos 4 dormitorios, baño, aseo. Desde 1.100.000. Diferentes formas de pago. Fincas VAQUER. 235155—235629. (18)

AVDA. SAN FERNANDO, 3 dormitorios, baño, cocina amueblada, lavandería, sala-comedor, trastero. Sin ascensor. Ptas. 875.000. Facilidades 10 años. Fincas VAQUER 235155—235629 (23)

STA. CATALINA, 3, 4 y 5 dormitorios desde 925.000 hasta 1.300.000 Ptas. Facilidades 10 años. Fincas VAQUER. Dameto 19. 235155—235629. (21)

VENDO piso en calle Ramón Muntaner, 4 dormitorios, baño completo y aseo con ducha, cocina grande, galería, sala-comedor con terraza, teléfono, ascensor y portería. Precio: 1.200.000 ptas. Entrada 400.000 ptas, resto facilidades. Informes: OLIVER MATEU Telf. 210640 (39)

VENDO piso antiguo en buen estado, en calle Almirante Carrero Blanco, 7 dormitorios grandes, comedor y sala, cocina, recibidor, 1 baño, y 2 aseos, 2 trasteros pequeños y otro trastero muy grande, sin ascensor ni portería, altura planta «principal». Precio: 4.000.000 ptas. Facilidades. Informes: OLIVER MATEU. Telf. 210640. (48)

Lea «BALEARES»

M.C.D. 2022

** ANUNCIOS ECONOMICOS **

SE RECIBEN EN AGENCIAS DE PUBLICIDAD Y EN NUESTRAS OFICINAS: PASEO MALLORCA, 29

CONSULTENOS: TEL. 23 11 77

DOMINGOS Y MARTES: 5 PTAS. PALABRA. * MIERCOLES A SABADOS 4 PTAS. PALABRA. (MINIMO 10 PALABRAS.)

(8)

PISOS Y CASAS

VENDO piso tercero en calle Ruben Darío, 3 dormitorios, baño completo, y aseo, sala—comedor con terraza, cocina, ascensor y portería. Precio: 1.200.000 ptas. Facilidades. Informes OLIVER MATEU. Telf. 210640. (31)

VENDO piso con fachada en calle Marqués de la Cenia con 4 dormitorios, 2 baños y gran sala-comedor con magnífica terraza. Precio 1.970.000 ptas. Teléfono 462558. (27)

PISO planta segunda sin ascensor, antigua construcción 3 dort., salón, etc. Plaza Palou y Coll (Banc de S'Oli). Precio: 325.000 ptas. al contado. CABA A. BENNASSAR. Plaza Palou y Coll, 27. (Banc de S'Oli). 213692—215294. (36)

MARAVILLOSO piso planta segunda, terminado y decorado, calle Antiilón, angular calle Uetam, 3 dort., dobles, armarios empotrados, baño, aseo, sala—comedor, amplia cocina completamente amueblada. CABA A. BENNASSAR. Plaza Palou y Coll, 27 (Banc de S'Oli). 213692—215294. (38)

MARAVILLOSOS pisos en construcción zona Carretera Valldemosa, 4 dort., dobles, armarios empotrados baños bicolor, cocina completamente amueblada, madera oregón, acabados primera calidad. Precio: Un millón 450 mil, 1.600.000 y 1.700 mil ptas. Aticos 4 dort, baño, aseo, sala—comedor, terraza 60 m2. Precio: 1.900.000 ptas. S/áticos 3 dort., baño, aseo, sala—comedor, terrazas. Precio 1.250.000 ptas. Aparcamiento opcional. CABA A. BENNASSAR. Plaza. Palou y Coll, 27 (Banc de S'Oli). 213692—215294. (67)

PISOS y ATICOS terminados calle Fco. Martí Mora 3 y 4 dort., baño, aseo, sala—comedor, terrazas. Precio: 1.200.000, 1.375.000 y Un millón 425 mil ptas. Atico 3 dort., baño, sala—comedor, terraza. Precio 1.500.000 ptas. S/ático 3 dort., 2 baños, sala—comedor 43 m2., cocina amplia con despensa, terraza, orientación Sur. Precio: 1.700.000 ptas. CABA A. BENNASSAR. Pza. Palou y Coll, 27 (Banc de S'Oli) 213692—215294 (65)

PISOS en construcción calle Marqués Fuensanta, 3 y 4 dort., baño, aseo, sala comedor, terrazas. Precio: 950 mil, 990 mil, Un millón 650 mil, 1.750.000. Atico 4 dort., baño, aseo, sala—comedor, terraza. Precio: Un millón 950 mil. S/áticos 3 y 4 dort., baño, sala—comedor, terrazas. Precio: 1.250.000 y 1.650.000. CABA A. BENNASSAR. Plaza Palou y Coll, 27. (Banc de S'Oli). 213692—215294. (57)

PISOS TERMINADOS Son Armadans, 3 y 4 dort., baño, aseo, sala—comedor, terrazas, aparcamiento incluído. Precio: 1.365.000; Un millón 550 mil, Un millón 790 mil, 1.850.000 pts. PISOS y ATICOS 3 y 4 dormitorios, baño, aseo, sala—comedor 40 m2., terrazas. Precio: 1.000.000, 1.500.000; Un millón 600 mil, 1.800.000, Dos millones 500 mil y Tres millones pesetas. CABA A. BENNASSAR. Pza. Palou y Coll, 27 213692—215294. (54)

PISOS y ATICOS terminados calle Fábrica angular calle Monterrey, 3 y 4 dormitorios, armarios empotrados, baño, aseo, sala—comedor, terrazas. Precio: 900.000; 1.400.000; Un millón 750 mil, 2.300.000. CABA A. BENNASSAR, Pza. Palou y Coll, 27 (Banc de S'Oli) 213692—215294 (39)

LA BONANOVA. Pisos y un ático de calidad. Espléndidas vistas, grandes terrazas, 3 y 4 dormitorios, aparcamiento opcional. Quedan pocos por vender Precios desde: 2.300.000. Ref. PT-195. DARSER. Teléfono 234944. (30)

ZONA FORTI. Pisos y áticos punto entregar, 2, 3 y 4 dormitorios dobles, dos baños, acabados pulcros y de calidad. Buenas vistas. Precios: 1.200.000. Facilidades Ref. PT-199. DARSER. Teléfono 234944. (30)

MAGNIFICO ático zona Paseo Mallorca, 3 dormitorios, gran salón comedor con chimenea marmol-Pakistán, solados mármol negro. Cocina espaciosa con despensa, teléfono. Muy bien decorado. 120 m2. terraza. Precio: 3.500.000 Facilidades. Ref. PT—179. DARSER. Telf. 231849. (35)

PISOS y áticos auténtico lujo La Bonanova (10 minutos centro Palma), maravillosas vistas, jardines propiedad, piscina climatizada. Conjunto de 31 viviendas con 4 zaguanes entrada, ascensor y montacargas. Imposible más calidad en acabados. Referencia: PC—106. DARSER. Teléfono 234944. (38)

SON FERRIOL: Piso recién terminado, 3 dormitorios, 1 cuarto trastero grande. Cocina equipada con calentador de agua y gran despensa, baño, sala—comedor. 2 terrazas. Muy buenas vistas. 950.000 ptas. Ref. RS—24. DARSER. Teléfono 234944. (35)

PISO 5 habitaciones, 200 m2. y 2 terrazas dos millones ptas. Facilidades. Tels. 272671-222826 (14)

ZONA PZA. ESPAÑA vendemos pisos 3, 4 y 5 dormitorios, áticos, sobreáticos y aparcamientos. Facilidades de pago. Construcciones VIDAL S. A. Tel.: 250523 (23)

PISOS en el Vivero pintados y empapelados, 3 habitaciones, salón, baño, cocina amueblada terraza, armarios empotrados. Sobre 85 m2. Desde 650.000 a 850.000 ptas. Trato directo. Tel. 221681. (28)

EVITE DESPLAZAMIENTOS vendo piso muy céntrico, silencioso, recién decorado, con muebles (sin estrenar), 3 dormitorios, comedor, baño, aseo, 1.400.000 ptas. Incluído garaje. Facilidades Teléfono 223633. (25)

TRAVESIA Marqués de la Cenia, vendo prirmer piso 4 dormitorios, 2 baños, gran terraza, decorado. Facilidades a convenir. QUETGLAS. Pza. Cort, 15. Teléfono 224660. (24)

JUNTO JAIME III, quinto piso nuevo, tres dormitorios, decorado, aire acondicionado. 1.150.000. MINTEGUI. 210267. (14)

AVENIDA, ático tres dormitorios dobles, dos baños, gran terraza, vistas bonitas, completamente amueblado. 1.950.000. MINTEGUI. 210267-217869. (17)

BLANQUERNA, vendo bonito piso dos dormitorios, salón espacioso, baño, cocina amueblada, teléfono. 850.000. MINTEGUI. 210267 (15)

PLAZA TOROS, primer piso, terminado tres dormitorios terraza, 100 m2. Un millón 550 mil. Sobreático tres dormitorios. Terrazas, 1.100.000. Facilidades. MINTEGUI. 210267-217869. (20)

SON RAPIÑA, acabados pisos tres dormitorios baño, aseo. 900.000. Muchas facilidades. MINTEGUI. 210267. (13)

ZONA C./ Aragón vendo ático. 3 dormitorios gran terraza, llaves en mano. 980.000 Pts. Con facilidades QUETGLAS. Pza. Cort, 15. Telf.: 224660. (22)

C/ ARQUITECTO FORTEZA vendo pisos 3 y 4 dormitorios, baño y aseo. Entrega fin de año, desde 150.000 ptas. entrada. QUETGLAS Plaza Cort 15. 224660. (25)

ZONA PZA. COLUMNAS y Pedro Garau, vendo pisos 3 dormitorios, llaves en mano, desde 300.000 ptas. entrada. QUETGLAS. Plaza Cort, 15. Telf 224660 (23)

C/. CONCEPCION vendo piso 3 dormitorios, llaves en mano, con o sin muebles. QUETGLAS, Plaza Cort, 15 Telf 224660 (19)

COMPRO dos pisos pequeños; doy cómoda entrada, piso nuevo Arenal, resto contado. Telf. 460007. (14)

GENERAL RIERA pisos y áticos directamente constructor, llaves en mano, tres dormitorios dobles, inmejorable situación desde 850 y 925 mil ptas. Teléfono 463249 (23)

CAMBIARIA solares por piso con aparcamiento propio Teléfono 231487. (10)

VENDO. Piso de 4 dormitorios en zona Fausto Morell, terminado, gran galería, salón muy grande. Precio: 1.500.000 ptas. con facilidades. Telf. 221689. (22)

VENDO. Atico de 4 dormitorios en Avenida San Fernando, terminado. Precio: 1.300.000 ptas. 221689 (14)

VENDO. Piso de dos dormitorios con gran terraza vista muy despejada, zona Plaza España. Precio: 900 mil ptas. 221689-235999. (18)

VENDO. En Cala Millor, 2 pisos terminados, frente al mar, vista maravillosa sobre la bahía a perpetuidad Precio: 1.200.000 ptas. Sin entrada a 20.000 ptas. cada mes. 221689—235999. (29)

VENDO. Piso apartamento en El Arenal, de 5 dormitorios, con teléfono, primera línea, vista a toda la bahía. Precio: 2.800.000 pesetas. 800.000 ptas. entrada, resto a 25.000 ptas. cada mes. 221689—235999 (31)

VENDO. Atico en Héroes de Manacor, de 5 dormitorios orientación Sur, vista panorámica, terminado. Precio 2.700.000 ptas. 700.000 ptas. entrada y 20.000 pts cada mes. 221689—235999. (27)

VENDO. Piso en Son Oliva de tres dormitorios, terminado, 750.000 ptas., 150.000 ptas. entrada, resto a mil ptas., intereses incluídos. 221689.

VENDO. Piso en zona calle Colliure, terminado en marzo 1976, de 4 dormitorios Precio: 900.000 ptas muchas facilidades. 221689. (19)

VENDO. Piso de 4 dormitorios en SILLOT de Porto Cristo, primera línea mar 850.000 ptas. Sin entrada 15.000 ptas. cada mes. 221689—235999 (24)

VENDO. Dos áticos en Calvo Sotelo, terminados en corto plazo de super lujo frente Hotel Victoria, 4 millones, formas de pago a comodidad del cliente. 221689-235999. (27)

VENDO. Sobreático de tres dormitorios zona Blanquerna y 31 Diciembre sin entrada a 20.000 ptas. cada mes. 221689—235999 (20)

VENDEMOS pisos a 10 años de facilidades, terminados, 3 y 4; dormitorios. SAGARRA. A.P.I. Teléfono 273494—249425.

PISOS en construcción zona Pedro Garau, 4 dormitorios, baño y aseo. Un millón 200 mil ptas. Facilidades de pago. SAGARRA A.P.I. Telf. 273494—244925

VENDO planta baja. Obispo Massanet, Telf. 216860. (10)

VENDO piso en Avenidas 5 dormitorios y 2 baños y 9 roperos. Tel. 216941 de 10 a 1. (18)

SE VENDE casa en Porto Colom. Ordinas, 9. (10)

CALLE General Ricardo Ortega, piso llaves en mano 3 habitaciones, sala comedor, baño completo, cocina con galería. Exento contribución. Precio 900.000. Entrada 250.000 resto 5 años Tlf. 223347 (solo mañanas) (30)

Zona PLAZA PEDRO GARAU 3 habitaciones, sala comedor, cocina con galería, baño completo, portería automática. Precio: 1.000.000. Entrada 200.000, resto 8 mil mensuales, interés incluído. Tel. 213950 (solo mañanas). (28)

calle ARAGON, primer piso llaves en mano, 4 dormitorio dobles con armarios empotrados, sala comedor calefacción individual, 160 m. terraza. Precio: Un millón 750 mil. Entrada 600 mil, resto 5 años. Teléfono 223347 (solo mañanas). (32)

RAFAL, pisos y áticos 2—3 habitaciones, sala comedor, cocina con galería, baño completo. Precio desde 700.000. Entrada 150.000 resto convenir. Tel. 213950 (solo mañanas). (25)

ATICO calle Héroes de Manacor, llaves en mano, 2 habitaciones dobles, sala comedor, cocina amueblada y galería cerrada, baño completo, grandes terrazas Decorado y amueblado. Precio 990.000. Entrada 300 mil, resto convenir. Teléfono 213950 (solo mañanas). (35)

Zona BLANQUERNA, sobre ático 3 habitaciones dobles cocina con galería, sala comedor, baño completo, terrazas, vistas panorámicas. Precio: 1.400.000. Entrada 300.000, resto convenir. Telf. 223347 (solo mañanas). (27)

Zona BLANQUERNA piso llaves en mano, 3 habitaciones dobles con armarios empotrados, cocina con galería, sala comedor con terraza, 2 baños completos. Precio: 1.700.000. Entrada 500.000, resto convenir. Telf. 213950 (solo mañanas). (32)

Zona BLANQUERNA, piso 4o, 4 habitaciones, sala comedor con terraza, cocina amueblada con galería, baño completo y aseo. Precio 975.000, entrada 350.000, resto 4 años. Telf. 223347 (solo mañanas). (29)

calle GENERAL RIERA, pisos 3 habitaciones, sala comedor con terraza, cocina amueblado y galería, baño y aseo. Exento contribución 20 años. Precio: 1.338.000, entrada 350.000 resto 12 años. Teléfono: 223347 (solo mañanas). (32)

Junto PLAZA ESPAÑA ático lujo 3 habitaciones con armarios empotrados, cocina completamente amueblada, 2 baños completos, grandes terrazas, calefacción individual a gas ciudad, garaje opcional. Precio 2.700.000, entrada Un millón 350 mil, resto 1 año. Telf. 223347 (solo mañanas). 36)

calle FCO. MARTI MORA, piso 4 habitaciones, sala comedor con terraza, cocina con galería, 2 baños Portería automática. Precio: 1.450.000, entrada 350 mil, resto 10 años. Teléfono 213950 (solo mañanas). (29)

calle FCO. MARTI MORA, 3 habitaciones, sala comedor con terraza, cocina amueblada y galería, baño y aseo. Precio: 1.200.000. Entrada 300.000, resto 10 años. Telf. 213950 (solo mañanas). (28)

OCASION: A 19 kms. de Palma, chalet de 230 m2, 4 habitaciones dobles, gran salón comedor con chimenea, 1 baño, 2 aseos con ducha, 3.500 m2. de jardín, garaje, estanque, etc. etc. Precio: 2.100.000. Entrada 1.000.000, resto 1 año. (38)

VENDO PISO
NUEVO A ESTRENAR
C./. Fábrica, 3 dormitorios, 1 baño, 1 aseo, cocina, terraza.
FACILIDADES.
Informes: C./ Capitán Salom, 59, bajos.

PARTICULAR vende piso, 4 dormitorios, 2 aseos, cocina bien amueblada. Amplia terraza. Precio interesante. Zona Avenida Gral. Ricardo Ortega. Teléfono: 230424. (21)

NECESITAMOS pisos para vender particulares y constructores todas zonas. Inmobiliaria OLIVER OLIVER. Plaza Olivar, 5, 2o. 221347—221349. (17)

ZONA ARAGON, calle Margarita Caimari, 106 m2., 3 dormitorios, trastero, comedor con chimenea, 900 mil. LINDE. 216814 (16)

AVENIDAS, 145 m2., 4 dormitorios, 2 baños, aseo, gran cocina, opción aparcamiento 2.250.000. LINDE 216814. (15)

ZONA AVENIDAS, ático a estrenar, 3 dormitorios, gran terraza. 1.150.000. LINDE. 216814. (12)

ZONA TENIS, pisos y áticos, 3 y 4 dormitorios, trastero, 2 baños, cocina con despensa, opción aparcamiento. 1.550.000 y Un millón 620 mil. LINDE. 216814. (22)

ZONA TENIS, 2 dormitorios baño completo. 800.000. LINDE. 216814 (10)

ZONA PEDRO GARAU, segundo sin ascensor, 79 m2., 2 dormitorios dobles cocina, despensa, 900.000. LINDE. 216814 (16)

ZONA BALMES, ático 4 dormitorios, baño, aseo, gran comedor con chimenea, 2 terrazas, calefacción gas individual. 1.400.000 LINDE. 216814. (19)

FORTI, cerca plaza Madrid, 3 y 4 dormitorios, baño, aseo, gran cocina amueblada, 1.200.000 y Un millón 375 mil LINDE 216814. (18)

ARQUITECTO BENNASSAR 96 m2., 3 dormitorios, cocina, despensa, comedor 28 m2., 950.000. LINDE. 216814. (14)

VENDO piso céntrico con 4 habitaciones, baño, aseo, terraza, cocina. Decorado. Semi amueblado. De particular a particular. Teléfono 277933. Días laborables de 13 a 14 horas. (25)

Calle RAMON MUNTANER: Atico tres habitaciones, baño y aseo, cocina, salón comedor, terraza, 800.000 ptas., facilidades. BESTARD. Telf. 461940. (19)

VENTA PISOS
SUBVENCIONADOS EN LA VILETA
3 dormitorios
Precio: 520.000'— 540.000'— y 580.000'— ptas
— 100.000'— ptas entrada
— 376.000'— ptas facilidades 17 años
— Resto a convenir
Armarios empotrados Baño completo Carpintería aluminio Azulejo serigrafia hasta techo en baños y cocina Pintados y empapelados
Visita piso piloto de 5'30 a 8 horas tarde
Camino Vecinal de la Vileta. 166
Teléfono: 28.21.08

SE NECESITA MEDIANERO
Matrimonio sin hijos, carnet de conducir, para huerto de cuatro cuarteradas, de mucho rendimiento, con vivienda. Sólo a un Km. Palma.
Informes: Juan Alcover, 22. Tel 46 44 00

VENDO PISOS
Zonas: 31 Diciembre, Santa Catalina, Plaza Toros, Reyes Católicos, General Riera.
HAY TERMINADOS. — FACILIDADES
DIRECTAMENTE DEL CONSTRUCTOR.
Ramón Muntaner, 71, 1º. B. Telf.: 25 64 57.

PISOS y ATICOS
TERMINADOS Y EN CONSTRUCCION.
En calle Aragón, esquina Mariano Canals de 140 y 170 m2., 4 y 5 dormitorios, dos baños, gran sala comedor, magnífica vista. Precios interesantes.
En calle Marqués de la Cenia, frente Plaza Santiago Rusiñol, pisos de cuatro dormitorios, grandes terrazas. Precios desde 1 millón 970.000 ptas.
M. PERELLO CAMPS
Construcciones
Informes: Calle Aragón, 20. Tel. 42 25 58.

OCASION: vendo piso en Sostalot, 600.000 ptas. Facilidades. BESTARD. Teléfono 461940. (11)

GRAN OPORTUNIDAD Pza. Madrid vendo piso terminado, de 3 dormitorios. Total 650.000 ptas. Entrada 150.000 y mensualidades. MASSIP. Tel. 211247. (20)

AVDA. SAN FERNANDO frente Cine Lumiere, pisos de categoría, de 3 dormitorios, sala comedor, 2 baños, total 900.000. Entrada 200.000 y grandes facilidades. MASSIP. Teléfono 211247. (26)

ARCHIDUQUE Luis Salvador, 188, pisos y áticos terminados, de 3 y 4 dormitorios, hermosas vistas. Entrada 300.000 y grandes facilidades. MASSIP. Teléfono 211247. (23)

PZA. PARIS, vendo 1er. piso con terraza, con 3 dormitorios dobles, con armarios, sala comedor, cocina completa. Total Un millón 200 mil. Facilidades a 7 años. MASSIP. Teléfono 211247. (26)

MARQUES de la Cenia, pisos de 3 y 4 dormitorios acabados de primera calidad. Entrada 500.000 y grandes facilidades. MASSIP. Telf. 211247. (22)

VENDO piso empapelado, armarios cocina completos. 7.500, facilidades, zona Plaza de Toros. Teléfono 246113. (14)

SON SARDINA planta baja garaje, corral 400, solar 1.400. Telf. 690471-630798. (12)

SON SERRA segundo piso llaves mano. Entrada 100 mil más 144 meses a 5.900 pesetas, intereses incluídos. 239200. (17)

ZONA FORTI vendo pisos terminados 4 dormitorios baño, aseo, cocina grande amueblada, gran sala comedor. 1.100.000. Facilidades. ARROM. 227794. (19)

BENITO PONS vendo pisos baños, gran sala comedor terminados, 4 dormitorios, cocina amueblada con despensa 1.250.000. Facilidades ARROM. 227794 (20)

Calle ARAGON vendo piso terminado con teléfono, 3 dormitorios, cocina, baño, gran sala comedor, 860.000 Facilidades ARROM. 227794 (18)

VIVIENDA SOBRE EL MAR
Primera línea, con tres dormitorios, dos baños y gran terraza.
VENDO EN CA'N PASTILLA.
FACILIDADES. — Teléfono: 46 44 00.

PISOS Y ATICOS TERMINADOS
ZONA PEDRO GARAU
Gran sala comedor, dos baños, 4 dormitorios, armarios empotrados, cocina amueblada, despensa, terraza con lavadero, muy soleados.
Precio desde 1.100.000 ptas. Facilidades.
Informes: Benito Pons, 33. Telfs. 27 20 94
66 50 80 — 27 56 92.

ESPLENDIDO PISO
ATICO EN VENTA
SUPERFICIE TOTAL 34 METROS.
Zona Plaza de España, con fachada al futuro PARQUE DEL TREN. Preciosas terrazas. Completamente decorado y acabado. Calefacción. Chimenea, etc. etc.
PRECIO: 3.300.000'— ptas.
Informes: teléfono 22 42 42 (horas de oficina).

POR 75.000 PTS. ENTRADA
Elija su vivienda en PUERTO ALCUDIA.
Gran confort y grandes facilidades.
Pago en 15 años. Aparcamiento propio y 20 años exentos contribución. Entrega inmediata
Informes: C/. Colón, nº. 4, teléfono 54 54 10 ó en la misma obra, Edificio Proviatsa, los días festivos de 11 a 1 y de 18 a 21 horas.

(9)

TRASPASOS

Calle SAN MIGUEL traspaso tienda, núm. 134. Teléfono 225706. (10)

CALLE GENERAL MOLA traspaso tienda Teléfono 225706 (10)

JAIME III, traspaso tienda Telf 225706 (10)

CALLE SAN MIGUEL, vendo o traspaso tienda muy céntrica Tel 225706 (11)

URGE traspasar cafetería moderna en Playa de Palma. A 10 mt. primera línea. Cocina totalmente equipada. Terraza. Mobiliario completo. Teléfono. Próximo discoteca. Precio: 800.000 ptas. Ref. PL-105. DARSER. Telf. 234944. (29)

CAFETERIA en Can Pastilla Inmejorable situación bordo del mar. Abierto todo el año. Equipado maquinaria nueva. Sustanciosas cajas. Alquiler razonable. Precio: 2.300.000 ptas. Ref. PL—107. DARSER. Teléfono 231849. (28)

TRASPASO restaurante centro Palma en pleno rendimiento. Totalmente equipado y decorado. Aire acondicionado. Puede albergar 100 personas, Alquiler bajo. Precio: 3.700.000 pesetas. Ref. PL—103. DARSER. Telf. 234944. (27)

POR NO PODER atender, traspaso tienda con distribución de butano. Alquiler 4.000 ptas. Tel. 278113 (15)

PAPELERIA ASTERIX se traspasa. C/ Capitán Cortés, 77. Palma (10)

BUENA OCASION, traspaso local de negocio, con teléfono, 2 puertas de entrada (en Fausto Morell) traspaso, 250.000 ptas y alquiler 6.900 ptas. SAGARRA, A.P.I. Tel. 244925 - 273494.

TRASPASO Bar Paris, por no poder atender. Razón: en calle Barceló y Combis, 8. (14

TRASPASO colmado 4.000 quiler. Inf. Pons y Gallarza, 98—A. Tel. 291511 (de 2 a 5). (17)

SE TRASPASA o alquila peluquería de caballeros, todo nuevo, 150.000. Alquiler bajo. Informes en Peluquería SAMPEDRO. Plaza Santa Ponsa (19)

OCASION urge traspaso peluquería por no poder atender. 80 m2. con vivienda, mucha clientela, cinco secadores y mesa depilar Teléfono 283134. (

POR RAZONES de salud traspaso Bar Visa, mucha clientela. Facilidades. Teléfono 271099 de 11 a (16)

SE TRASPASA por motivos de salud, tienda de confecciones, buena clientela. Telf. 242092. (13)

SE TRASPASA por no poder atender cafetería primera zona Arenal, en pleno funcionamiento. Teléfono 271164, de 1 a 3 y de 9 a 11 noche. (25)

POR NO PODER atender traspaso bar-heladería en pleno rendimiento. Interesados llamar al Tlf. 256548 de 12 a 2. (19)

TRASPASO colmado pleno rendimiento, buena clientela. Llamar mañanas Teléfono 211502. (10)

PELUQUERIA señoras. Se alquila o traspasa. Camino Son Toells, 42. San Agustín. Telf. 280335. (14)

TIENDA comestibles calle Balmes, 82. Tel. 279798, de 2,30 a 4,30. (10)

TRASPASO tienda comestibles. Telf. 279798. De 2,30 a 4,30 (10)

ALQUILO o traspaso peluquería de señoras con segundo local apto para cualquier negocio. Condiciones a exponer por el cliente. Informes: 293127. (21)

550.000 TRASPASO hostal centro de Palma, muy rentable, 28 plazas. Teléfono 226435. (12)

SE TRASPASA
PANADERIA
Teléfono: 273676

SE TRASPASA
por no poder atender **Cafe Ideal. — Informes calle 31 Diciembre, 75.**

M. D. 2022

** ANUNCIOS ECONOMICOS **

SE RECIBEN EN AGENCIAS DE PUBLICIDAD Y EN NUESTRAS OFICINAS: PASEO MALLORCA, 29

CONSULTENOS: TEL. 23 11 77

DOMINGOS Y MARTES: 5 PTAS. PALABRA. * MIERCOLES A SABADOS 4 PTAS. PALABRA. (MINIMO 10 PALABRAS.)

(9)

TRASPASOS

OCASION, por ausentarme traspaso supermercado en calle Juan Crespí. Muy barato, clientela todo el año. Precio muy barato. Telf. 237475. (20)

TRASPASO local céntrico calle Rey Sancho, 18, alquiler 3.500. Traspaso 70 mil. Telf. 231673. (13)

URGE traspasar snack bar centro Can Pastilla, calle Ovidio, 1 bajos. Precio interesante. Alquiler 7.000 y totalmente montado. (17)

SE TRASPASA tienda en Magalluf, primera línea. Telf. 681281. (10)

SE TRASPASA bar en pleno rendimiento, por no poder atenderlo. Informes Telf. 461340, de 9 a 12. (17)

VIA SINDICATO

SE TRASPASA TIENDA.

Teléfono: 46 06 06, de 2 a 5 y de 22 a 24.

BOLSA DEL MOTOR

(10)

MOTOCICLETAS

VENDO Lambretta escuterhnea. Telf. 233689. (10)

VENDO moto Vespa 125 S.L PM-G, solamente 700 kilómetros. Informes: Plaza San Antonio, 49—A, tienda o llamar Telf. 217905 de 3 a 4 miércoles y jueves. (29)

VENDO Mobilette. Informes: Sra. Loffer. Avda. Nacional, núm. [illegible] 2º. (10)

COMPRARIA moto Vespa electrónica Telf. 233689. (10)

(11)

CAMIONES

VENDO D.K.W., PM-134, muy buen estado. Facilidades, calle Fco. Sancho 54 A.

(12)

AUTOMOVILES

MOTOSHOP ALBONS

GENERAL RICARDO ORTEGA, 11. Tls. 464908—464912 AUTOMOVILES: 12 sport 1.600; Mehari PM—A; Renault 12 PM—F familiar; Renault 4—L; Seat 850 especial; Seat coupé. MOTOS: Ossa enduro. PM—D

ALQUILER coches sin entrega domicilio Tels. 294561, 252170 recibir Estada 126 (10

¡ATENCION! Compro Seat 127, 1.430, 124 R—12 R—8 R—6 y R—5 Matrículas altas. Pago contado Eusebio Estada 126 (18)

GARAGE METROPOL Automoviles

GARAJE METROPOL, Vende procedente de particular garantizados y repasados. Entrega a gusto del cliente. Todos los modelos, precios y marcas Seat 124 Sport 1.800 con aire acondicionado; 1.430 motor 1.600 PM-D; 1.430 PM-D y varios más; 124; 1.500 Diesel; 127 2 y 3 puertas; 850 especial y normal; 133; 850 coupé; 600 a elegir; Renaults; R—12, R—8, R—6, R—4L; Citroens: GS, C-8, Dyane—6 2 HP.; Mini 1000 Mini 1275 GT; Simcas; furgonetas: Mercedes grande, DKW, Ebro, Sava, 4F y Citroen. Facilidades y cambios calle Gabriel Llabrés, 20, Teléfono 275031, (junto cine Metropolitan Palace). (93)

GARAU AUTOMOVILES

VENDEDOR AUTORIZADO SEAT AFECTO AL TALLER NUM. 03230 Aparcamiento gratuito. **NUEVOS** venta todos modelos Seat USADOS Revisados Garantizados Facilidades Nos ajustamos a sus posibilidades. Oportunidades: Seat 127, 124 1.430 850 N y E 600 E Renault 12 R-8, R-6, 4-L Mini 1.000 E. y D; Seat 124 Sport 1.800 Break Citroen-8 Simca 1.000 Visítenos Sólo cerramos domingos Eusebio Estada 126 Baleares, 92 96 (63)

SEAT 124 Sport 1.800 con aire acondicionado; 1.430 motor 1.600; Citroen GS. Todos impecables Garaje Metropol Tel.: 275031 (18)

CITROEN DYANE-6, muy buen estado 500 MILLAS Héroes de Manacor 129 Telf 464883

RENAULT R—8 con radio, recién repasado 65.000 Pts en 500 MILLAS Héroes de Manacor 129 Tel 464883 (17)

OCASION 127 en buen estado y pocos kilómetros en 500 MILLAS Héroes de Manacor 129 Telf. 464883 (17)

COMPRO al contado automóviles marcas nacionales (usados) Comercial MALLORCA Pascual Ribot 62 6º T 237144 (15)

COMPRO al contado coches usados buen estado Bartolomé Pou, 87. (10)

SE VENDE 2 caballos furgoneta PM. 104.000. Informes Pedro Ripoll Patou 25 (12)

AUTOS MALLORCA

CAPITAN VILA, 35. Telf.: 243013, 30 coches en venta todas marcas y grandes facilidades. Compramos toda clase de coches al contado. (21)

AUTOS HONDEROS C/ Honderos, 123 Palma Tel. 270087

DESEA VD. COMPRAR, vender o cambiar su coche usado. AUTOS HONDEROS le ofrece la mejor solución para cada cosa. Disponemos de: Seat 1.430; R-8; Simca 1.000 GLE PM-C; Simca 900 PM-C; Simca 1.200 GL PM-C Seat 850 especial, Simca 1.200 PM-165.000; 124 PM-C. Seat 850 especial 4 puertas. Seat 1.430 5 puertas; Seat 600 E y D. Simca 1.000 baratísimo. Todos nuestros vehículos son procedentes de particulares y garantizados. Valoramos su coche usado al máximo. Facilidades de pago a su comodidad. Le esperamos en calle Honderos ,123 y 125. Abierto sábados tarde. VISITENOS TENEMOS SU COCHE (94

RENAULT R—12 compraría de particular a particular. Telf. 275834. (10)

COMPRARIA R—6 en buen estado. Telf. 461545. (10)

AUTOMOVILES PALMA

LOS UNICOS en el mercado de ocasión con una garantía avalada con nuestro taller POST-VENTA COMPRAMOS SU COCHE USADO, con dinero contante y sonante. Seat 124 sport 1.430, PM—B, negro, 127 850—E, Renault R—8; Mini inglés barato, 600 barato. Seat 850 Spider DWK furgoneta pasajeros. Capitán Vila, 16 al 20 (junto Plaza Pedro Garau). Telf. 278073. (57)

VARIOS Seat 600. De particulares, repasados a elegir. Desde 25.000 ptas., en 500 MILLAS Héroes de Manacor 12 Telf. 464883 (20)

COMPRO 850 pago al contado. Tel.: 464883 (10)

VENDO Spider 850 de particular a particular. Llamar a: Sr. Esteban. 214049 de 8 a 3 horas.

PARTICULAR vende 600 en buen estado. 20.000 pesetas. Telf. 293600 (horas oficina). (12)

MAS BARATOS Seat 1.430 124 850, 1.500. Diesel recién ajustado, 600 E. D y N. Desde 11.500 Pts., Simca 1.200 GLE Simcas 1.000 baratísimos, R—8, 4—L, Mini 850, Dodge Dart 25.000 Pts. y muchos más Facilidades y cambios. AUTOJANER Honderos, 51 (43)

SELECCIONADOS: Maserati varios modelos, Mercedes varios modelos. Citroen [illegible] 19 NACIONALES: Seats 1.430 1.600 FU PM-D, 124 Sport 1.600 PM-A, 1.430, 124 850 600—D R—8, Simcas Cambios y facilidades Cerramos solo festivos. EXPOAUTO. Archiduque Luis Salvador 60 (4

garaje LAS COLUMNAS COMPRA-VENTA DE AUTOMOVILES

PZA. LAS COLUMNAS. Seat 124 Sport, Seat 1.430 PM C, Seat 800, Seat 600 Seat 850 especial, R-8 varios, Austin 1.300. (22)

AUTOVENTA MANACOR todo en coche nacional. Cambios y facilidades. Avda. Fray Junípero Serra, 40. Manacor (15)

COMPRO al contado coches usados en buen estado. Automóviles PONS Aragón, 52. Telf. 463415 (13)

PARTICULAR vende 850 coupé. Telf. 27113 (10)

COMPRO coches accidentados. Telf. 237476. (10)

VENDO Simca 1.200 contado o a plazos. Martí Mora, 118. (10)

PARTICULAR vende Alpine PM-B. 20.000 kms. Informes: Telf. 279548. (10)

VENDO motor 1.430 nuevo Telf. 271329—241661. (10)

VENDO Dodge Dard impecable, calle Arquitecto Bennassar, 92. Talleres Femenías. (10)

AB AUTOS BEVERLEY

C/. Capitán Salom, 59. (Frente Cruz Roja) Palma.

AUTOMOVILES

Simca 1.200 Especial PM.-145.000.
Simca 1.200, PM. 146.000.
Simca 1.200 Lujo, PM—I.
Renault R—12—S. PM—B.
Renault 8—TS, PM.-122.000.
Renault 8—TS. PM.-163.000.
Seat 850 E (4 puertas), PM.A.
Seat 127 Lujo, PM.-D.
Seat 850 N. PM.-97.000.
Seat 600 E, PM. 161.000.
Seat 600 D, PM.-110.000.
Seat 1430, PM.153.000.
Seat 124 Familiar PM-D
Furgoneta Sava J—4 PM.-163.000.
Honda 600, PM.-165.000.
Peugeot 504 Inyección MU-C
Citroen Dyane-6 PM. 163.000.
Mini 1.000 lujo, PM.D.
Triumph TR—4 M. 445.000

MOTOS

Bultaco Pursang.
Ducati 250 Scrambler PM-D
Honda Dunstall PM.-E.
Norton Comando 750 PM.-L

GRANDES FACILIDADES ACEPTAMOS SUS POSIBILIDADES

COMPRARIA

COCHE USADO AL CONTADO

con menos de 4 años de antiguedad. Sr. Soler. Oficina: 274700 de 20 a 23 horas al Teléfono 277162

AUTOCASION

Permanecerá cerrado hasta el día 24 de Agosto — Consultas: Telf. 27 00 81

VENDO

VARIOS SIMCAS 1000. Seat 850 varios, Simca 1.200, Seat 800 coupé Seat 124, Furgoneta F-F R-12 Super, R-5, calle Padre Bartolomé Pou, 25, bajos.

CENTRO AUTO

VENDE procedentes todos de particular, matrículas altas, PM, revisados y garantizados, R—5 PM—C; R—8 TS PM—A; R—12; R—8; 4L—N y Super. Seat 124; 1430; 850 E 4 puertas, E y N.; Seat 0—E y D; Diane 6 PM—B; 2 CV. AZL; Simca 1000 y Simca 1.200—GLE. Grandes facilidades, calle Fco. Sancho, 54—A y 56. Junto Plaza Obelisco. (57)

garage LA ISLA

GARAJE LA ISLA, Compraventa de automóviles usados y antiguos. Sábados tarde abierto, calle Patronato Obrero, 72 y Aragón 225. Telf. 461602. (22)

VENDO Ford Cortina B—300.000; 15.000 ptas, Teléfono 226440. (10)

PARTICULAR vende 850 buen estado. calle Palmer, núm. 15. Inca. (10)

automóviles aGoGó Barceló y Combis-9 y 11

AUTOMOVILES A GOGO, Seat 850 especial blanco muy nuevo. (10)

AUTOMOVILES A GOGO, Simca 1.200 GLE amarillo procedente particular. (10)

AUTOMOVILES A GOGO, Norton 750 c. c. (10)

AUTOMOVILES A GOGO, Fiat 128, 4 puertas (10)

AUTOMOVILES A GOGO, Alfa Romeo con garantía. (10)

AUTOMOVILES A GOGO, Opel Manta 1900 azul, semi-nuevo. (10)

AUTOMOVILES A GOGO, Seats 600 económicos. (10)

AUTOMOVILES A GOGO, Citroen 2 CV-6, blanco muy buen estado. (11)

(38.796) SE PRECISA camarera de pisos. Informes: H. REX. Luis Fábregas, 8. (13)

PARTICULAR vende Alpine 1.300 muchos extras. Teléfono 211441. (10)

DE PARTICULAR a particular compro R—12-F, pago al contado. Teléfono: 215012. Llamar mañanas de 8 a 2. (19)

MOREY PRESTIGIO GARANTIA automóviles Capitan Vila, 70

PAGAMOS CON DINERO EFECTIVO POR SU COCHE USADO. CAMBIAMOS POR NUEVOS P. F. USADOS. VENDEMOS REVISADOS Y GARANTIADOS.

Seat 124 Sport. 1.600. Extras. 1.430 Fabuloso 850 especial y Normal. Seat 600 E, D y N. Mini 1.000 y 1.275 GT — Opel Kadette. Renault—6, R—4 super. R—10. R—8 PM, 20.000 Km. extras Buggi. Pontiac PM—G. único, 45.000 Km. FACILIDADES SEGUN SUS POSIBILIDADES.

ABIERTO SABADOS TARDE.

ESTRENE OTRA VEZ SU SEAT

INSTALE UN NUEVO MOTOR CON LA GARANTIA SEAT EN SU TALLER HABITUAL. PAGUELO A SU COMODIDAD.

Estos motores proceden de las cadenas de fabricación de SEAT, dando las mismas prestaciones que los motores montados de origen sobre nuestros coches y gozan de una GARANTIA de 6 MESES.

Distribuidor SEAT para BALEARES de recambios originales.

Comercial Garaje SEGURA, S.A.

TELEFONOS:
27 81 74 — 27 81 75 — 27 81 76 — 46 42 00.

Los mejores en su cilindrada. Gama Simca 1200.

Pruebe el modelo que desee en:

MOSA

Carretera de Inca, Km. 2
PALMA DE MALLORCA

CONCESIONARIO DE CHRYSLER ESPAÑA

MOSA.- El mejor servicio

SIMCA 1.000

MODELO FRANCES. MATRICULADO PM.

Lo vendo de particular a particular. Perfecto estado. A toda prueba. Informes: Estación de Servicio de SECAR DE LA REAL.

HOY, 36 PAGINAS

BOLSA DEL TRABAJO

IMPORTANTE

LAS EMPRESAS están obligadas a solicitar de las Oficinas de Colocación los trabajadores que necesiten, los que a su vez tendrán obligación de inscribirse como parados cuando hayan de solicitar tal ocupación (Art. 3.º Ley de 10-2-1943) Las infracciones serán castigadas con multas de 1.000 pesetas PARA LA PUBLICACION DE ANUNCIOS LABORALES ES INDISPENSABLE EL VISADO DE LA OFICINA DE COLOCACION.

(13)

DESEAN TRABAJO

(5.765) SE OFRECE, chófer de segunda con experiencia en repartos de mercancías, transportes, o de almacén. Informes: Teléfono 295195. Llamar 5,30 a 7,30 tardes. Sueldo mínimo 12.000 ptas. Servicio militar cumplido. (30)

(5.766) SE OFRECEN dos señoritas hablando alemán, francés, inglés, italiano para empleos de recepcionistas, telefonistas, cajeras, agencias de viajes o similar. Poseyendo referenrcias. Llamar Teléfono 686400, Srta. Mardaras. De 10,00 a 13,00. (31)

(5763)

SE OFRECEN

PLANTILLA COMPLETA PARA HOTEL, COMEDOR Y COCINA.

Interesados llamen al teléfono: 67 52 33.

(14)

OFRECEN TRABAJO

OFICINAS Y DESPACHOS

GRATUITAMENTE, y a disposición de las Empresas la Academia Maurá lleva un fichero de jóvenes que deseen trabajo en oficinas, despachos, comercios, etc. Infórmese. Archiduque Luis Salvador, 101. (28)

COMERCIO

(38.839) SE NECESITA dependienta carnicería, inútil sin experiencia. Tel.: 231487. (10)

PELUQUERIAS

(38.806) SE NECESITA oficiala urgente. Informes: José Rover Motta, 44, 1º 2ª. Telf. 278147 (13)

(38.935) SE NECESITA oficiala. Velázquez núm. 6. Telf. 222419. (10)

(48.885) SE NECESITA oficiala peluquería TONITA, calle General Riera 424. (10)

(38.867) SE NECESITAN oficiala Peluquería CAÑELLAS. Sindicato 154. 224440. (10)

(38.986) PROXIMA inauguración peluquería lujo centro Palma. urgen oficialas, medias oficialas, expertas manicuras y secar pelo a mano. Telf. 225757. (19)

PELUQUERIA «Paris-Coiffure», Palma Nova, necesita oficialas, buen sueldo, todo el año o temporada. Telf. 681995 de día y 680855 de noche. 21)

(39.064) PRECISO primera-segunda oficiala, peluquería Hotel Trinidad. Abierto todo el año. Teléfono: 681400, Magalluf. (15)

(39.034) SE NECESITA aprendiza Peluquería Señoras BELIAN. Gral. Mola, 43. Tel. 215153. (11)

(38.874) SE NECESITA oficiala primera u oficial competente: Peluquería Encarna, Cas Català. Teléfono 230580 (11)

TRASPASO dos peluquerías caballeros, admito socio. Archiduque Luis Salvador, 304. (10)

(39.102) SOLICITO media oficiala peluquería. Todo el año. Martes tarde libre. General Ricardo Ortega, 112. Peluquería ANI. (16)

(38.903) SE NECESITA oficiala o peluquera primera y segunda. Hotel Orient, Playa de Palma.

SERVICIO DOMESTICO

MAYKA ofrece camareras, doncellas, matrimonios, jornaleras, señoritas niños, asistentas, costureras. Sólo tiene que llamar al 222890 — 225078 — 225061 y enseguida le serviremos. (27)

NECESITAMOS matrimonios, camareras, doncellas, jornaleras, asistentas señoritas niños. Conseguimos mejores sueldos. General Mola, 53, principal (14)

M.C.D. 2022

** ANUNCIOS ECONOMICOS **

SE RECIBEN EN AGENCIAS DE PUBLICIDAD Y EN NUESTRAS OFICINAS: PASEO MALLORCA, 29

CONSULTENOS: TEL. 23 11 77

DOMINGOS Y MARTES: 5 PTAS. PALABRA. * MIERCOLES A SABADOS 4 PTAS. PALABRA. (MINIMO 10 PALABRAS.)

(14)

OFRECEN TRABAJO

SERVICIO DOMESTICO

NELA ofrece toda clase de servicio doméstico con seriedad y garantía. Teléfono 211697. (13)

NELA, necesita matrimonio, cocineras, doncellas, cuer po casa, camareras, asistentas, internas y externas. Sueldo a convenir. Plaza del Olivar, Edificio España, 1º, D. (21)

MATRIMONIO sin hijos se precisan, él chófer—mayordomo, ella cocinera. Buen sueldo. General Mola, 53, principal. (16)

DONCELLA para matrimonio sin hijos. Interna. General Mola, 53, principal. (10)

SE NECESITA empleada del hogar de 9 de mañana a 6,30 tarde, sabiendo cocina. Con referencias. Para informes: Telf. 221280 y 282716. (22)

URGEN dos chicas de limpieza en calle Más, número 22—26. (11)

CHICA mayor de preferencia para trabajos de casa, con dormir y cuidado dos niños. Paseo Marítimo, 146, 6, A. Sra. Planells. de 10—13, h. (23)

MELBER, S. A. (Bavaria — Paguera). Matrimonio con 2 hijos. Busca perfecta ama de casa, que sepa llevar casa y cocina. Solo 8 meses de verano en Mallorca y 4 meses en Alemania y Austria. Mensualidad 12.000 ptas. Telf. 681653. (37)

SE NECESITA chica servicio todo estar, buen sueldo. Tel. 233263—221346. (10)

MATRIMONIO con hija, necesita señora interna. Vasco de Gama, núm. 2, 6º, A. Telf. 236430. (15)

SE NECESITA chica de servicio mayor de edad, dormir en la misma. Llamar al Telf. 234122, de 3 a 7 tarde. (21)

PARA casa particular en el Arenal se necesita señora, dormir en la misma, buen sueldo. Informes: Teléfono 260069. (10)

(39.128) **SE PRECISA** con urgencia mujer limpieza para tienda grande en el Arenal. Telf. 239165. (10)

MATRIMONIO con 2 hijos. Busca perfecta ama de casa, que sepa llevar casa y cocina. Solo 8 meses de verano en Mallorca y 4 meses en Alemania y Austria. Mensualidad 12.000 ptas. Tel. 681653. (37)

JORNAL limpieza hogar de diez a una, lunes a viernes. 232624, tardes. (12)

EMPLEADA de hogar para cuidar dos niños. Teléfono 250456, 232136, 234926. (11)

SE NECESITA señora para cuidar niña y quehaceres casa. Telf. 226440. (11)

SE PRECISA chica para todo, con nociones de cocina e informes, ya hay señorita de niños. Buen sueldo. Llamar de 12 a 2 y de 7 a 10 al Teléfono: 671930 (34)

CHICA INTERNA. Paseo Marítimo, 114, 8º. Señora Noguera. (239704—221581.) (10)

MATRIMONIO con niño desea mujer interna todo servicio. Nociones cocina. Teléfono 464116, Sr. Llompart. (14)

CHOFERES

(39.010) **CHOFER** carnet primera temporalmente interesa en Transportes Miralles, Gremio Jaboneros, 7. Polígono La Victoria. (14)

MECANICOS

(39.122) **EN TALLER** mecánico se necesita aprendiz. Presentarse en calle Cardenal Despuig, núm. 59. (13)

HOSTELERIA

(38.814) **SE NECESITAN** camareros y camareras comedor. Razón: Calvo Sotelo, 262. (10)

(39.035) **HOTEL ORLEANS**, C./ Vigo, núm. 21. C'an Pastilla. Tel.: 261550, necesita camareros o camareras de comedor y camareras de pisos. (20)

(39.080) **Hotel SANTA ANA** de Cala Mayor, necesita 2 pinches de cocina, camareras de pisos y mujeres de limpieza. Telf. 233640. (20)

(39.083) **SE NECESITA** un cocinero y un ayudante. Hotel Don Manolo, 680604. Magalluf. (12)

(38.942) **HOTEL COVI**, se necesita camarera comedor. Lebeche, 5. Can Pastilla. (10)

(38.990) **Hotel COSTA AZUL** necesita ayudantes camareros. Trabajo todo el año. calle Paseo Marítimo 87. (14)

(39.011) **SE NECESITAN** un camarero y una camarera pisos. Informes: Hotel Venecia. Paguera. Teléf.: 686612. (14)

(38.664) **Hotel PUNTA NEGRA**. Necesita camarera y ayudante de camarero. Trabajo todo el año. Teléfono 680762. (15)

(39.069) **SE NECESITA** ayudante barra cafetería Siena, Playa de Palma. Trabajo todo el año. Que sea residente en Mallorca. Teléfono 261163. (20)

(39.069) **SE NECESITA** aprendiz para Cafetería Góndola, Playa de Palma; trabajo todo el año. Teléfono 261149. (14)

(39.068) **Cafetería RENO**, calle Cicerón, 15, Can Pastilla, precisa 2 camareros con conocimiento idiomas, en especial inglés. (15)

(39.055) **URGE** camareras pisos, ayudante bar. Hotel Almendros (Can Pastilla). (10)

(38.609) **HOTEL** en Playa de Cala Mayor, necesita ayudante de comedor. Teléfono 232141. (11)

(39.032) **SE NECESITAN** ayudantes y aprendices de barra en el Rte. Antonio. Paseo Generalísimo, 21. Palma. (16)

(39.032) **SE NECESITAN** camareros y ayudantes de camarero en el Rte. Antonio. Paseo Generalísimo Franco, 21. Palma. (16)

(39.032) **SE NECESITAN** camareros para trabajar de 9 noche a 3 madrugada, en el Rte. Antonio. Paseo Generalísimo Franco, 21. Palma. (20)

(38.796) **SE PRECISA** camarero comedor y de pisos. Informes: H. REX, Luis Fábregas, 8. (13)

(39.047) **AYUDANTE** Camarero comedor. Camarera comedor, Camarera pisos. Se necesita urgente. Buen sueldo. Informes: Hotel Bon Estar. Ciudad Jardín. (18)

(39.049) **AYUDANTE** de cocina se necesita: Informes Hotel BOREAL, Playa de Palma calle Mar Jónico, 11. (15)

(39.062) **Hotel MARIA LUISA** necesita camareras, calle Caldentey, s-n Portals Nous (10)

(39.057) **Hostal MARA**, necesita pinche de cocina. Teléfono 230340. Alférez González Moro núm. 34 San Agustín (15)

(38.848) **SE NECESITA** mujer para limpieza Bar Sierra Morena. General Mola, 23. (11)

(39.085) **HOTEL MADRID** necesita camarera pisos. Trabajo todo el año. calle Garita, 60. Porto Pi. Teléfono 233340. (16)

(39.093) **HOTEL SARATOGA** Paseo Mallorca, 4. Necesita camarero. (10)

(39.091) **SE SOLICITA** camarera y lavandera. Hotel Yumuri, calle Gregal, 5, Can Pastilla. Tel. 262338. (14)

(39.087) **HOTEL Cas Catalá** necesita camarera pisos; ayudante comedor. Teléfono 232430. (10)

(39.089) **HOTEL FAX**, en Magalluf, necesita: camareros y Ayudantes comedor, Camareras pisos, Autobús Plaza España deja frente hotel. Informes: Teléfono 680312. (20)

(38.970) **SE NECESITA:** Lavandera. Informes: Hotel Venecia, Paguera. Teléfono 686612. (10)

(38.907) **SE NECESITA** ayudante. Café Ideal, 31 Diciembre, núm. 75. (10)

(39.118) **SE NECESITA** ayudante camarero en Hostal TERMINUS. Plaza España (10)

(39.104) **PRECISAMOS** camarero hable inglés o danés y matrimonio para cafetería (señora para limpieza y marido para frega-vasos), manutención y alojamiento. Pepe's Bar. San Agustín. 230005. (26)

(39.114) **HOTEL EL PASO** necesita camareras de piso y limpiadoras, calle Alvaro Bazán, 13. (15)

(39.116) **SE NECESITA** chica vender helados Playa Palma Nova. Informes tardes de 5 a 7. Tel. 232512. (16)

VARIOS

(38.981) **DEPENDIENTA** de Joyería con experiencia, preferible con idiomas. Interesadas llamar al n.º teléfono 213707.

BUSCAMOS personas para trabajo caseros. Apartado, 104. Altea (Alicante).

(38.995) **SE NECESITA** señorita para Instituto Angel, calle Angel Guimerá, 123. Buen sueldo. Presentarse de 11 a 21 h. (18)

(38.820) **FALTAN** mujeres lavandería. Telf. 281016. (10)

ELECTRICISTA. Instalaciones, reparaciones urgentes, presupuestos gratis. Precios económicos. Teléfono 243467. (10)

(38.955) **SE NECESITA** oficial especializado en carpintería o conocimientos maderas. Informes: calle Aragón, 492. (13)

REPARACIONES electricidad y fontanería. Telf.: 241431 y 270838.

(39.078) **SE NECESITA** señorita para Instituto J. R. sueldo mensual 14.000 pts. Si no sabe se le enseñará Edad 20 a 30 años. Pasaje Can Curt, núm. 11. (27)

(38.944) **MUJER LIMPIEZA** precisamos en Almacenes Balboa (junto Malvaloca), Can Pastilla. (10)

(39.042) **SALON DE BELLEZA** necesita aprendiza adelantada para depilaciones y manicuras. Llamar de 3 a 4 tarde Telf. 235112. (18)

(39.060) **SE PRECISA** para atender oficina alquiler coches sin chófer. Nociones idiomas. Sueldo más comisión, Telf. 232517. (16)

(39.086) **SE NECESITA** técnico en radio T.V., trabajo horas libres o todo el día. Eléctrica Can Pastilla. calle Torre Redonda, 3. Teléfono 261883. (22)

(38.872) **OFICIALES** barnizadores, se necesitan, buena retribución. Informes: Teniente Sánchez Bilbao, 190. Telf. 276—2. (10)

(39.095) **PRECISAMOS** planchadoras en tintorería. Jornada intensiva. Informes: calle Barrera, 29. Son Espanolet. Mañanas. (13)

(38.971) **SE NECESITA** aprendiz adelantado para barra bar, presentarse en Paseo Generalísimo 1. Store Factory atenderá señor Salom. (17)

(39.100) **APRENDIZ** mecánico, Garaje TUMASA, calle José Alemany Vich, 6. (10)

¡ATENCION! Necesitamos dos relaciones públicas en Palma, Manacor e Inca. Escriban curriculum vitae y una fotografía a la atención del Sr. De la Dueña. Apartado de correos, 918. Palma de Mallorca. (31)

(38.128) **SE PRECISAN** representantes bolsas y cinturones hippies. Informes: Telf. 239165. (10)

(39.072) **EMPRESA** primer orden necesita personas ambos sexos para hacer visitas de relaciones públicas. Solo por las tardes, de 5,30 a 10 noche. Podrán superar fácilmente las 1 mil tas. mensuales. Presentarse hoy y mañana de 11 a 1 por la mañana y de 5 a 7 por la tarde en Plaza Olivar, Edificio España, 1º H. INCESA. (49)

(39.043)

CAMARERA

DE PISOS, necesita hotel todo el año. **Hotel San Agustín. Calvo Sotelo, 675. Teléfono 230544. Palma.**

(38.706)

SE PRECISAN

CAMARERAS PISOS.

Informes: Telf. 26 09 12, preguntar por la Sra. Gobernanta.

(38.920)

mitjorn s.a.

Para complejo turístico en Magalluf, necesita:

- CAMAREROS
- CAJERAS
- PISCINERO
- MUJERES DE LIMPIEZA
- CAMARERAS DE PISOS.

Sueldo interesante. Trabajo todo el año.

Para entrevista llamen al

Tel.: 68 03 78 — 68 12 70.

(38678)

HOTEL NIAGARA

PRECISA:

— MUJERES DE LIMPIEZA

Teléfono: 26 09 00.

VENDEDORES

Joven, dinámica e importante empresa del ramo del mueble, precisa vendedores con garra comercial.

Ofrecemos INGRESOS DEL ORDEN DE 60.000 PTAS. MENSUALES.

ESCRIBIR adjuntando curriculum y foto actual a Publicidad LANZA. (Ref. 39.099)

Calle Mateo Obrador, 1, 1º.

Nota: Los empleados de dicha empresa conocen este anuncio.

(38.992)

SE PRECISAN

AYUDANTES CAMAREROS.

Interesados llamen al teléfono: 68 01 00.

PALMA NOVA.

(38.966)

SE NECESITAN

Empleados de ferretería. Expertos en el ramo en FERRETERIA MATEO. Gran Vía Asima, s/n., Polígono La Victoria.

(39.013)

SE NECESITA

LAVAPLATOS y PINCHE COCINA.

Calvo Sotelo, 161 — Bajos.

(38.945)

CAMARERAS DE PISOS

TRABAJO TODO EL AÑO.

TELEFONO: 23 85 40 al 45.

(39.052)

CAMARERAS DE PISOS

Mujeres de limpieza. — Hoteles Apolo. Teléfono 26 25 00. Latino. Tel. 26 06 62. Isla del Sol. Telf. 26 15 62.

(39.065)

SE NECESITA MATRIMONIO

SIN HIJOS, PARA CUIDAR VIVIENDA DE EXTRANJEROS, TODO EL AÑO.

Se requiere:

- Que el marido tenga carnet de conducir.
- Conocimientos de inglés.
- Experiencia en esta clase de trabajo.
- Referencias, imprescindibles.

Horarios a fijar, según aptitudes.

Interesados dirigirse a: Hotel Victoria de 11 a 13 horas.

(39.058) **SE NECESITA** pinche cocina. Hotel Don Miguel. Telf. 262790. Playa de Palma. (12)

(39.113) **SE PRECISA** auxiliar administrativo con experiencia. Informes: Casa JULIA. Marqués Fuensanta, 46, bajos. (13)

(39.119) **PRECISAMOS** peón práctico en descarga de camiones. Presentarse en calle Aragón, 566. Mañanas. (14)

(37.718)

SE NECESITAN: camareros (as) de comedor y bar. Hotel Apartamentos DEYA, SANTA PONSA. — Telf. 6862.

(39.053)

HOTEL BALI - EL ARENAL

PRECISA:

CAMAREROS/AS DE COMEDOR

Interesados presentarse en:

H. Bali. Padre Bartolomé Salvá, s/n.

EL ARENAL. — Telf.: 26 27 00.

(39.038)

SON CALIU HOTEL

PALMA NOVA, abierto todo el año. Necesita:

- COCINEROS
- PINCHES COCINA
- CAMAREROS
- AYUDANTES CAMARERO para BAR y RESTAURANTE.
- CAMARERAS DE PISO
- LIMPIADORAS.

Interesados presentarse en el Hotel.

SUELDOS INTERESANTES.

(38.861)

BAR RESTAURANTE AEROPUERTO

PRECISAMOS

CAMAREROS, AYUDANTES y DEPENDIENTES DE BAR.

Presentarse Departamento de Personal, de 10 a 14 horas.

(39.070)

HOTEL APARTAMENTOS

UTO — PALMA

Necesita MUJERES DE LIMPIEZA.

Interesadas presentarse en

calle Calvo Sotelo, 633.

(39.078)

HOTEL EN PUERTO DE ALCUDIA

PRECISA: 2º comedor o jefe sector — Camareros comedor — Camareras — Ayudantes — Jefes partida — Pinches — Fregaplatos.

Teléfono: 54 54 00.

(38.785)

PINCHE AYUDANTE COCINA

SE NECESITA. HOSTAL AGUAMARINA. PORTALS NOUS Telf.: 67 50 75.

(39.033)

SE NECESITA

SEGUNDO COCINERO

Informes Hotel Antígona. — Mossen Antonio María Alcover — Son Veri — El Arenal.

(39.092)

SE PRECISA

1 camarero, 2 ayudantes comedor

Trabajo todo el año. — Informes:

Hotel Gran Fiesta, C'AN PASTILLA.

(39.081)

HOTEL BON SOL

4 estrellas abierto todo el año. — Precisa:

CAMARERO, AYUDANTE COMEDOR, CAMARERA DE PISOS y MUJER LIMPIEZA.

Posibilidad para matrimonios.

Teléfono: 23 38 40.

(38.929)

NECESITO MATRIMONIO

para llevar a medias finca rústica, 20 cuarteradas, con agua, a unos 8 kilómetros Palma. Informes: tel. 46 22 00. Avda. Alejandro Rosselló, 60.

(38.855)

SE NECESITAN:

- CAMARERAS COMEDOR.
- PASAVINOS COMEDOR.
- AYUDANTES BAR.
- CAMARERAS PISOS
- MUJERES LENCERIA.

Trabajo todo el año. Sueldo interesante.

Informes: Calle Goethe, núm. 8. bajos.

Tel. 28 28 47.

(38.815)

MANUFACTURAS VICTER DE LA PIEL

APRENDICES

SE NECESITAN en

calle Menéndez Pelayo, 19

EL TERRENO.

(39.130)

DECORADOR - A

Precisa

RADIO BORNE

Para sección

MUEBLES

Interesados llamar al Sr. Palomero

Teléfono 227544

M.C.D. 2022

** ANUNCIOS ECONOMICOS **

SE RECIBEN EN AGENCIAS DE PUBLICIDAD Y EN NUESTRAS OFICINAS: PASEO MALLORCA, 29
CONSULTENOS: TEL. 23 11 77

DOMINGOS Y MARTES: 5 PTAS. PALABRA. * MIERCOLES A SABADOS 4 PTAS. PALABRA. (MINIMO 10 PALABRAS.)

14 OFRECEN TRABAJO

(39.076)
SE NECESITA
PERSONAL MASCULINO
Y FEMENINO PARA LIMPIEZA.
PRESENTARSE EN
SON ESPAÑOLET, 6

(39.131)
GRUPO ASEGURADOR CATALANA / OCCIDENTE
PARA SU RED COMERCIAL DE BALEARES PRECISA:
INSPECTORES COMERCIALES
OFRECEMOS:
— Sueldo, comisión diferencial, incentivos, gastos de locomoción y dietas.
— Posibilidad de integrarse en un Grupo muy dinámico, con amplio y ambicioso programa de expansión.
— Plan de formación en nuestras Oficinas Centrales.
EXIGIMOS:
— Servicio Militar cumplido.
— Bachiller Superior o Peritaje Mercantil.
— Carnet de conducir, preferentemente vehículo propio.
INTERESADOS:
Dirigirse con curriculum vitae y fotografía a Avda. Gral. Primo de Rivera, 28, 1º de Palma.

(38.508)
SUPERMERCADOS COP
PRECISA:
CHARCUTERO/CARNICERO.
Interesados presentarse de 9 a 11 en Calle Cabo Formentor, s/n. (SON ROCA)

(39.124)
FALTAN CAMARERAS PISOS
Llamar al teléfono: 26 26 50, Sr. Marín.
Buenas condiciones.

(39.105)
EMPRESA RADICADA EN PALMA
necesita CONTABLE—ADJUNTO a Dirección, escribir dando curriculum vitae al apartado núm. 55524 de esta Administración.

(38.926)
HOTEL ILLETAS
Precisa: CAMARERO y AYUDANTE comedor.

(39.126)
COMPAÑIA HOTELERA
Precisa, limpiadoras, camareras de pisos, camareras de comedor, ayudante comedor, camareros, pinches, fregaplatos, cocinero, ayudante recepción y fontanero.
Interesados presentarse de 9 a 2 en calle Huertos, 1, entresuelo.

(39.120)
SE NECESITA
SUB-JEFE DE COCINA
PARA RESTAURANTE.
Trabajo todo el año.
Interesados presentarse en:
RESTAURANTE EL HORREO,
Paseo Marítimo, 238, ó
Plaza del Mediterráneo, s/n.

(39.073)
RESTAURANTE BON AIRE
D'ILLETAS. — Solicita Camarero Ayudante de camarero y Fregaperolas.
Informes: Tel. 23 78 46.

(39.071)
HOTEL 4 ESTRELLAS
Para incorporación inmediata precisa:
— AYUDANTES COMEDOR
Excelente retribución, primas y gratificaciones.
Presentarse hoy, de 5 a 6 de la tarde en Jaime III, 108, 1º — C.

(38.484)
IMPORTANTE EMPRESA HOTELERA PRECISA:
CAMARERAS DE PISOS
Concertar entrevista teléfono: 28 04 00.
Preguntar Sra. Gobernanta.

(39127 — 39.129)
HOTEL TORRENOVA
Avda. de Los Pinos. Palma Nova. Precisa
UNA TELEFONISTA, AYUDANTES Y APRENDICES COMEDOR, AYUDANTES DE COCINA, COCINERO, PINCHES y FREGAPLATOS.

HOY, 36 páginas

otras secciones...

15 HOSPEDAJES

PARTICULAR daría media pensión o solo dormir, confortable dos señoras, señoritas. Telf. 255491. (13)

HABITACION céntrica, pensión completa. Telf. 256898

ALQUILO habitación caballero, confortable. Rafael Rodríguez Méndez, 23, cuarto A. (10)

ALQUILO dos habitaciones, tres camas, calle Juan Bauzá, núm. 60, 2º, 1ª, de 3 a 10. (16)

CASA PARTICULAR habitaciones dobles, individual. Huesca, 34, bajos. Es Rafal, gasolinera. (12)

HABITACION caballero, 40 diarias. Duchas. Pons y Gallarza, 106. (10)

HABITACION, chicas dormir, pensión completa, agua caliente. Forteza, 24 (10)

HABITACIONES independientes. Camas 60 ptas. Mañanas 224582. Tardes, 291889. (10)

BUSCO señorita compartir piso. Telf. 282096, 4 a 7. (10)

HABITACION doble piso nuevo. 260850, preguntar por encargada peluquería, 291360. (11)

CERCA la terminal de Iberia, se alquila una habitación doble y una individual a señora o señorita. Telf. 293249-290427 (20)

ALQUILO habitación de 1 ó 2 camas. Tel. 252864. (10)

ALQUILO habitación caballeros, cerca Galerías Preciados, ropa limpia. Teléfono 234386. (10)

HOSTAL TEMPLE habitaciones confortables. calle Temple, 17. Telf 226435. (10)

ALQUILO habitación señorita, solo dormir. Teléfono 462397. Capitán Cristóbal Real, 11, 3º. (12)

ALQUILO habitaciones dentro Palma. Telf. 211806. (10)

16 ENSEÑANZAS

FAMILIA PERALTA guardería infantil. Recuperación escolar Mecanografía. Clases particulares. Costa y Llobera, 6-2º y 4-1º (17)

INGLES. Clases particulares por diplomado en Oxford junto Pza España 217762 (11)

PROFESOR Ciencias da clases particulares Bachiller, Reválida, Cou. Teléfono: 255315.

ESCUELA Bénédict
MEJORE SU FUTURO APRENDIENDO IDIOMAS
PALMA: Tel. 222874
ARENAL: Tel. 261335

PREPARACION para el ingreso en la Escuela Nacional de Aeronáutica de Salamanca (pilotos civiles) en CISNEROS. calle Pablo Piferrer, 33. (20)

PREPARACION para el ingreso en los Centros de Selección de la Academia General y del Aire en CISNEROS. calle Pablo Piferrer, 33. (22)

PREPARACION para el ingreso en la Academia General Básica de Suboficiales (con título de Graduado Escolar o equivalente) en CISNEROS. C./ Pablo Piferrer. 33 (24)

CLASES IDIOMAS. Inglés Francés, Alemán, para auténticos necesitados. Enseñanza garantizada. calle Font y Monteros, 23. (15)

ESTUDIANTE de Arquitectura se ofrece para clases intensivas de Matem., Física E.G.B. Telf. 251763. (14)

INGLES, ALEMAN, FRANCES. El audiovisual le ahorra esfuerzo; el clásico le evita las faltas. Nosotros le alternamos los dos métodos IDIOMAS RAABL. Plaza Santa Magdalena, 6. (25)

NO NOS BUSQUE en la Plaza, estamos en las Avenidas. Academia SAN ANTONIO. Pza. San Antonio, 31, pral. (Esquina Avdas. Frente carretera Manacor). (23)

TECNICO ELECTRICISTA, 10 becas ACADEMIA SAN ANTONIO. Pza. San Antonio, 31, pral. (esquina Avenidas, frente carretera Manacor). (17)

TELEVISION, electrónica, clases de montador. ACADEMIA SAN ANTONIO. Plaza San Antonio, 31 pral (esquina Avenidas. Frente carretera Manacor.) (18)

AGENTES propiedad inmobiliaria. Convocatoria excepcional Obtención título profesional. Todos los temas. ACADEMIA SAN ANTONIO. Pza. San Antonio, 31, pral. (esquina Avenidas, frente carretera Manacor). (24)

ESTETICIENE, título oficial. ACADEMIA SAN ANTONIO. Pza. San Antonio, 31, pral. (Esquina Avenidas, frente carretera Manacor (16)

SE OFRECE profesor E.G.B. y también particular. Interesados llamar al 284614, de 4 a 6 por señorita Roca o calle Valldargente, 43, 7º. (23)

PARVULARI INFANTS
De 2 a 6 años, 2 patios recreo. Servicio autocar. Media pensión Horarios: Normales 9 a 12,30 — 3,30 a 6.
Extra: 8,30 mañana, 8,30 tardes.
Calle Beatriz de Pinós, 2 (esquina Héroes de Manacor). — Teléfonos 272146 — 278041 Palma de Mallorca.

17 MUSICA

PARA conjunto hotel se ofrece saxo tenor barítono, flauta, canto profesional. Telf. 238996. (13)

CLASES piano, solfeo y canto a domicilio y particulares. Informes: Tel. 215064 por las tardes. (15)

18 RADIO Y TV

REPARAMOS televisores y antenas. Servicio a domicilio rápido y garantizado. Telf. 277025. (10)

¿NO FUNCIONA su televisor? Llámenos al Teléfono 276938. Le solucionaremos su problema rápidamente. (10)

ANTESA, reparaciones televisores y antenas. Servicio rápido a domicilio. Teléfono 241195 (11)

REPARACIONES TV. domicilio. instalaciones, reparación antenas. SATALSA BALEAR. Escultor Galmés 2. Telf. 291267 (12)

SERVICIO TECNICO oficial IBERIA TELE.ESTADIO, calle Francisco Martí Mora. 80 Teléf 237225 (12)

URGENTE reparación Televisores. Llame al Teléfono 464721. (10)

REPARACION Televisores y antenas al día garantizadas. Llame Teléf 464273. (10)

ATENCION para reparar su TV. urgente, llamar al teléfono 292659, acudimos dentro de las 2 horas, precios económicos. (18)

REPARACION radio y televisión Instalación antenas. San Magín, 76. Teléfono 232038. Electrodomésticos MARTINEZ (13)

SERVICIO T.V. Reparamos su T.V. y antena. Todas marcas, servicio rápido y económico. Telf. 281147. Son Cotoner. (17)

VENDEMOS A PLAZOS
T.V. USADOS
todas marcas · buen estado
ANTESA C/ BME. TORRES, 93-A telef. 24 15 48
REPARACIONES GARANTIZADAS

SAQUELE DUROS A SU PESETA

diseño grafico: calvo/eddy.

CUATRO OJOS VEN SU ECONOMICO LAS CUATRO PESETAS MEJOR EMPLEADAS

DOBLE SU ECONOMICO Y SAQUELE UN DURO A SU PESETA

UN ECONOMICO EN DOS PERIODICOS POR EL PRECIO DE UNO BALEARES Y ULTIMA HORA LE OFRECEN LA OPORTUNIDAD DOBLE PARA QUE SU ECONOMICO SEA REALMENTE UN ECONOMICO!

PROMOCIONANDO ECONOMIA A BASE DE ECONOMICOS

APROVECHE LA PROMOCION DE ANUNCIOS ECONOMICOS DE BALEARES Y ULTIMA HORA

POR EL PRECIO DE UNO MAS 1 PESETA, USTED TIENE UN DOBLE PUBLICO PARA SU ECONOMICO POR PALABRAS.

VAYA A BALEARES O ULTIMA HORA Y PONGA UN DOBLE DOBLE ECONOMICO POR PALABRAS

M.C.D. 2022

** ANUNCIOS ECONOMICOS **

SE RECIBEN EN AGENCIAS DE PUBLICIDAD Y EN NUESTRAS OFICINAS: PASEO MALLORCA, 29
CONSULTENOS: TEL. 23 11 77

DOMINGOS Y MARTES: 5 PTAS. PALABRA. * MIERCOLES A SABADOS 4 PTAS. PALABRA. (MINIMO 10 PALABRAS.)

(19)

VENDO LANCHA Fletcher 4'30 m. Motor Alpine Renault-Mercuri dentro-fuera borda-70 HP Perfecto estado. Facilidades. Informes: C/. Capitán Salom 59 bajos. (23)

VENDO lancha marca Comanche 5,50 m. equipada con 2 motores Diesel. Transmisiones hidráulicas. Informes: Club SAN ANTONIO, Ca'n Pastilla c Telf.: 461951. (22)

ATENCION la embarcación de ocasión que Vd. esperaba. Una Cris-Craft modelo Catalina de 33 pies de eslora. Propulsada con 2 motores Perkins y desarrollando una velocidad de crucero de 20 nudos. Doble puente. Muy nuevo. Muy equipada, estado impecable. Informes en NAUTICA DEL CASTILLO GARCIA S. A. Telf.: 242461 (49)

VENDO TINTORERA impecable. Poliester. Informes: Telf. 275328. (10)

VISITE nuestra exposición y podrá determinar sus preferencias viendo los nuevos modelos de embarcaciones a vela para pesca y recreo. Facilidades de pago. Le esperamos en Comercial Garaje Segura, Avda. Alejandro Rosselló, 60. (14)

ALQUILO puesto amarre en S'Estanyol. Informes: 462200 y 212901. (10)

VENDO embarcación a vela de 9,65 eslora. Modelo Siroco. Nueva, a estrenar. Telf. 462200—212901. (14)

RESINA POLIESTER y fibra de vidrio para reparación de embarcaciones en BENDIX. Mariano Aguiló 54. (15)

PINTURAS MARINAS especiales para fibras y maderas en BENDIX Mariano Aguiló, 54 (12)

MIAVON. Botes neumáticos de gran calidad. Son los utilizados por el ejército británico. Y están fabricados en Mallorca, por lo que el servicio post-venta está asegurado. CASA MUS. Honderos, 57. (30)

ARCOA. Cuando se decida por una barca recuerde que Arcoa tiene la que pueda Vd. necesitar y que ARCOA es muy importante. CASA MUS Honderos 57 (2)

ARCHIMEDES. Fabricado por Volvo Penta. De 3'9 a 70 HP., Y servicio post venta que Vd. puede verlo y tocarlo. CASA MUS. Honderos, 57. (25)

COPINO. El Liaud de 25 palmos y las Barracuda I y II, son nuestras exclusivas. En todos los puertos o clubs encontrará muchos y sus propietarios le informarán. CASA MUS. Honderos 57. (31)

NAUTICA MEDITERRANEA DE SERVICIOS. San Magín, 29. Telf 237500. Servicio de COMPRA, VENTA Y TRASLADO de embarcaciones de recreo. Horas oficina 10 a 13 (25)

COANSA VOLVO PENTA Corona: 27 2 Volvo, extras, 3 años. Coronado 25 motor 20 HP Tintorera cabina, casco plástico Volvo 170 HP. Epe 400 Chrysler 33 HP. y remolque. Tel. 253333 (31)

CAMBIARIA solares por embarcación a motor gasoil de 28 palmos a 40. Telef. 231487 (15)

COMPRO barca fibra para llevar encima coche. Buen estado. Telf. 255336. (11)

VENDO Evinrude 9 ½ C.V. cuatro meses. Telf. 227275. Solo de 4 a 7,30 tardes. (14)

VENDO Spi-420. Razón: Teléfono 655331. (10)

DIRECTAMENTE del constructor al cliente. Botes mallorquines en poliester. Grandes facilidades de pago. COSERNA, S. A. División Azul, 20. Teléfono: 290707.

VENDO LANCHA

MARCA UINDY, 24 pies,

EQUIPADA CON DOS MOTORES VOLVO DE 130 CV. COLAS 270.

SEMINUEVA, DARE FACILIDADES.

INFORMES: TELS. 29 17 62 — 29 17 66.

OFERTA

SOLO UNAS POCAS UNIDADES A PRECIO SALON NAUTICO.

Aproveche esta ocasión para poder adquirir el velero más económico y equipado del mercado.

SOLO 29.800'— PESETAS.

COMERCIAL GARAJE SEGURA. Tel. 46 42 00.

(20)

COMPRO muebles usados modernos y antiguos, paso a domicilio, calle San Leandro, 58. Tel. 274889.

COMPRO muebles usados, paso a domicilio. Teléfono 460161. (10)

COMPRARIA sillón inválido grande, buen estado. Teléfono 464893. (10)

INTERESA

Comprar hotel 2 ó 3 estrellas, mínimo 300 plazas.

Ofertas al apartado nº 55522 de esta Administración.

INTERESA

ALQUILAR O COMPRAR

Hotel 3 estrellas 200 a 300 plazas y bloque apartamentos en playa próxima a Palma.

Trato directo. — Teléfono: 28 21 38.

INTERESA

Comprar empresa autocares, línea ó discrecional.

Ofertas escribir al apartado nº 55522 de esta Administración.

(21)

VENDO compresor grande pintura y eleva coches, banco y máquinas carpintero. Telf. 279906. (13)

SE VENDE torno «Cedec» de 2 metros, otro Senalver, o Martineta y máquinas varias, Trafalgar, 2, Coll den Rebassa.

SE VENDEN aparcamientos edificio nueva construcción en El Arenal, calle Salud, 3. Zona muy céntrica. Telf. 264153. (17)

VENDO nevera (Odac) a butano. Telf. 237476. (10)

VENDO cama plegable y colchón espuma, por 600 ptas. 252649. (10)

ATENCION. Ocasión. Por marcharme vendo frigorífico nuevo (un mes) de 16 mil a 11.000. Bonito dormitorio matrimonio 15.500. Hiedra, 117, 2º, 1ª. Rafal. (22)

VENDO puertas y persianas nuevas y usadas. Pasaje Son Cok, núm. 9. Teléfono 243181. (17)

VENDO: Muebles semi-nuevos. Telf. 232125. (10)

SE VENDE torno «Cedec» de 2 metros, otro revólver, un martinete y máquinas varias, Trafalgar, 2, Coll den Rebassa.

VENDO coche niño, lona azul, marino, mod. «Alteza». Domicilio: Bala Roja núm. 4, 2º, A. (15)

VENDO o alquilo bar Can Capas, Aragón, 424. Informes: 422. (10)

VENDO herramienta ebanistería francesa. Apdo. 55525 de esta Administración. (10)

EMPRESA CONSTRUCTORA LIQUIDA UTILLAJE EN GENERAL

Compresor «A.B.C.», 20 H.P., dos martillos; lotes de puertas cristaleras de madera norte; marcos; persionas; marcos de hierro; restos de serie de azulejos y terrazo; chapas y moldes de hierro; tableros de encofrar; tablones de diferentes medidas; bancos; escaleras; montacargas; jaulas para idem.; bombas sumergibles; cabrestantes; máquina «Spit» con accesorios; máquina cortar; abrazaderas; carretillas; máquinas hacer viguetas; idem. bovedillas; idem. bloques diferentes medidas; tablillas para bloques; máquinas amasadoras; carros idem.; carrito a mano dos ruedas; moldes para hacer bovedillas planas; material eléctrico diverso; lavabos; waters en buen estado; bañeras, etc. etc.

Informes: de 14 a 16 y de 21 a 22 horas Teléfono: 26.03.41.

DESAPARECIDO 600 gris, M—568.411, agradeceré información: Tels. 235963 y 281855. (11)

(22)

EXTRAVIADA perrita por el Polígono, responde por Linda; marrón claro, pelo cortado, matrícula de vacunación 044666. Llamar Telf. 293414. Se gratificará. (21)

(23)

TRANSPORTES BAUZA. Trailers. Camiones. Gruas. calle Jesús, 71. Tel. 252716. (10)

SERVICIO DE GRUAS Y TRAYLERS
Tels. 274067 · 275026

MUDANZA J. MUT, ofrece sus servicios especializados, Guardamuebles Traslados pianos cajas caudales, maquinaria Camiones - grúas. Llámenos, pasaremos a hacerle presupuesto. Telf. 278044-243951. Rullán 5 (Hostalets)

SE HACEN transportes en general, económicos, motocarros y furgonetas. Incluso festivos. Informes: 251064. (13)

(24)

ROYAL CANIN, alimentación completa para su mejor amigo. Distribuidores productos para ganadería D.E.A.B., Avenida A. Rosselló, núm. 74. Teléfono 460714. (24)

SE VENDEN cachorros de raza pequeña muy buenos para la caza. Cruce de Foxterrier. Tel. 263159. (15)

VENDO cachorros Pointer 3 meses, pura raza. calle Poroto, 7, 2º. Vivero. Teléfono 277863. (14)

VENDO CACHORROS: Pastor alemán y pastor escocés («Collie». Lassie). 213623. (10)

VENDO cachorros puras razas, Basset, Salchichas, Spaniel Breton, Perdigueros e Ibicencos. calle Alamo, 87, Es Rafal. Teléfono 271048. (18)

VENDO: bonito cachorro pastor alemán, 4 y medio meses. L.O.E. Teléfono: 279303—256088. (13)

VENDO cachorro Basset «Salchicha», negro-fuego y marrón. Telf. 226440. (10)

VENDO yegua medio año. Informes: Avda. Nacional núm. 135, 2º. (10)

(25)

LIMPIEZA DE ALFOMBRAS moquetas, sofás butacas. Servicio a domicilio. PINGUINO. Tel. 294340. (12)

LIMPIEZA ABRILLANTADO de toda clase de suelos, terrazas, mármoles, etc. PINGUINO. Telf. 294340. (13)

Construcciones LABRES FELIU, S. A.
Reina Esclaramunda, 19 · T. 246873

* CALLE REINA CONSTANZA (Zona Avenidas)
Magníficos pisos exteriores de 4 habitaciones en calle céntrica y tranquila, poca circulación, facilidades de pago, visite nuestro piso piloto.

* ARCHIDUQUE LUIS SALVADOR
Pisos llaves en mano, 3 y 4 habitaciones, desde 1.200.000 ptas. facilidades a convenir

* PLAZA TTE. CORONEL FRANCO
Proxima entrega de llaves, pisos 3 y 4 habitacion precio interesante, facilidades a convenir

Con servicio postventa de conservación

PINTOR — EMPAPELADOR ROMERO, Presupuestos sin compromiso. Teléfono 46 39 70

REPARACIONES Butano y Gas ciudad. Fontanería en general. Telf. 277887 (10)

LIMPIEZA alfombras y moquetas. Guardamos sus alfombras. Servicio a domicilio. BENMA. Tel. 250057. (13)

CRISTALERIAS escaparates; su limpieza conservación: «EL BRILLO BALEAR». Teléfono 222700. (16)

LIMPIEZA OFICINAS y su conservación. Confíela a «BRILLO BALEAR». Pida presupuestos. Tel. 222700.

DISPONGO de albañiles para reformas y remiendos. Telf 278472. (10)

MASAJES corporales y baños. Instituto LUZBEL. Calle Jacinto Benavente, 21, 2.º, 2.ª, principios Padre Crespí. Teléfono 279106. Detrás gasolinera Rafal. (20)

INSTITUTO de Belleza ADAN y EVA. Masajes, sauna finlandesa, baños calle 31 de Diciembre, 104, primero, primera (17)

LE AJUSTAMOS a la moda actual su traje, abrigo o prenda de piel. Entregas rápidas. Sastrería Marques. Paseo Generalísimo 76, 1º Teléfono 217876. (23)

GANE DINERO efectuando artículos manuales en casa ambos sexos. Infórmese enviando 10 ptas. sellos Apartado 106. ALTEA (Alicante). (18)

¿DESEA trabajar independientemente? Escríbanos si dispone de tiempo libre Apartado 54. (Tarragona). (12)

CARPINTERIA en general proyectos y presupuestos Reparaciones a domicilio Tel. 273731 (11)

CONSTRUCCIONES, REPARACIONES, proyectos, reformas, pintura en general. Martín Caimari. Teléfono 294289 (10)

CONSTRUCCIONES, reformas chalets, trabajos rápidos, presupuestos gratis. Teléfono: 262979 8 - 10 (noche).

URGENCIAS Fontanería electricidad, prontitud y economía. Telf.: 260303. (10)

BLANQUEO y PINTURAS ABRINES. Femenias, 56 tercero. quinta. Teléfono: 281496. (10)

PINTURA, EMPAPELADO. Trabajo rápido, esmerado presupuesto sin compromiso. Telf. 224469. (10)

MASAJISTA diplomada. Horario de 9 a 15. Tel. 216384. (10)

TOLDOS. Presupuestos sin compromiso. Almacenes ARAGON. Aragón 140. Telf. 270100. (10)

PINTOR, EMPAPELADOR servicio inmediato y garantizado. Presupuestos sin compromiso. Teléfono 295677. (11)

MAESTRO DE OBRAS, mallorquín, albañilería en general. Reformas, chalets etc. Seriedad. Teléfono: 277710. (10)

MASAJES, baños, saunas, calle Zanoguera, 14, 7º (junto Teatro Balear). De 11 a 2 y de 3,30 a 9. (20)

CARPINTERO: Reparaciones, trabajos varios y remiendos a domicilio. Teléfono: 241426. (10)

REPARACIONES electricidad y fontanería. Teléfono 241431—270838.

ARREGLOS inmediatos de persianas enrollables y gradulux Tel 241541—271036. (10)

NECESITAMOS de 300 a 500 m3. de tierra vegetal, Para ofertas llamar de 13,30 a 14.30 Telf. 262644. (17)

MASAJES NELY. Masaje baño, calle Bosque, 14, 2º de 11 a 9 sábado abierto. (14)

PINTURA en general colocación de papel a 100 ptas. 680471—237353.

CAFES, reformamos toda clase de instalaciones, decoración interior, mobiliario, con facilidades de pago. ISERN. Telf. 270773, calle Tomás Rullán, 19. (20)

TIENDAS de todas clases, montura: completas, con decoración, facilidades de pago. ISERN. Tel. 270773, calle Tomás Rullán 19. (18)

(38.128) **HOTELES** de 1, 2 y 3 estrellas, sitios en El Arenal y Palma Nova, ofrecen camas para la temporada 1976. Informes: 239165. (22)

ASUNTO MUY INTERESANTE

Disponiendo de almacén céntrico y tienda venta al detall centriquísima, me cuidaría de la venta de artículos sean cuales fueran a interesados en depositarlos.

Informes: Teléfono 21 11 55.

EN IBIZA

Hotel 2 estrellas en magnífica playa dispone de 100 camas con vista directa al mar, para agencias no alemanas, temporada 1976.

Razón por escrito en Tous y Maroto, 21, 1º Palma. Teléfono: 33.30.55 Ibiza.

COMPRA DE OCASION

Géneros de limpieza, perfumería y plásticos.
PAGO AL CONTADO
Llamar teléfono: 27 57 43, de 6 a 8 tarde.

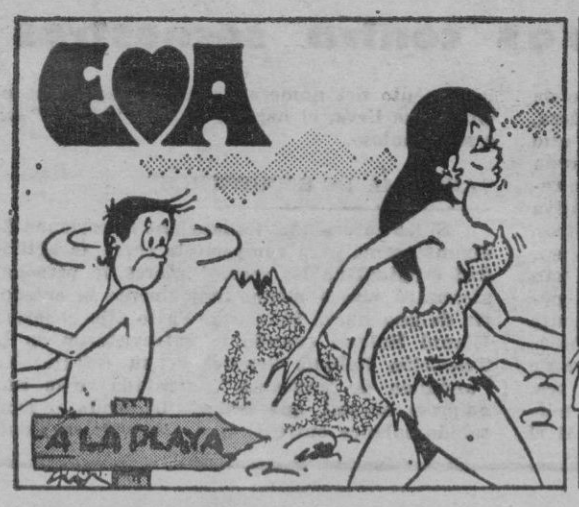

M. D. 2022

NACIONES UNIDAS

EL COMITE DE LOS 24 RECOMIENDA

********* *********

QUE LA CUESTION DE CEUTA Y MELILLA SEA TRATADA EL AÑO PROXIMO

NACIONES UNIDAS, 13. (Por el corresponsal de Pyresa FELIX ORTEGA.)--El comité de los veinticuatro aprobó hoy el 77 informe de su grupo de trabajo por el que el comité en cuestión recomienda que la cuestión de Ceuta, Melilla, las islas Chafarinas y los peñones de Vélez y de La Gomera y Alhucemas sean tratados el año próximo. Ello no quiere decir que la Asamblea General vaya a ignorar el tema en su próximo período de sesiones, pero la cuestión, tremendamente espinosa, ha saltado ya este año sobre uno de los puntales de la desconolización en la ONU, precisamente donde Marruecos cifraba sus máximas esperanzas de incluir a las plazas españolas del norte de Africa en la lista de territorios a descolonizar.

El informe del grupo de trabajo aprobado indica que se ha elaborado tras el análisis de las dos cartas de Marruecos de 27 de enero y 30 de junio de 1975, la primera planteando la cuestión y la segunda insistiendo, y la respuesta española a la primera carta de Rabat, fechada el 12 de febrero de 1975, en la que España hacía un recuento de su presencia histórica en sus plazas antes incluso de la presencia física de Marruecos como nación en el norte de Africa.

Luego, en su punto doce del documento, agrega: 'El grupo de trabajo convino en recomendar que el comité especial, siquiera examinando la cuestión en su próximo período de sesiones, con sujección a las directrices que la Asamblea General pudiera formular a este respecto en su trigésimo período de sesiones.'

El comité, asimismo, aprobó uno resolución sobre la "cuestión del envío de misiones visitadoras a los territorios" en el que "expresa su reconocimiento' a España "en lo tocante a recibir misiones visitadoras en los territorios bajo su administración'.

No es ni mucho menos, cuestión de echar las campanas al vuelo. Lo que si es un éxito de la misión de España ante la ONU aunque ésta no lo quiera reconocer así, es también una victoria diplomática parcial. Fuentes tercermundistas han declarado hoy a Pyresa que están convencidas de que de alguna manera y presumiblemente por presión de un Marruecos que inevitablemente desplazará nuevamente a la próximo sesión de la Asamblea General a todos sus dispositivos diplomáticos en bloque, el tema de Ceuta y Melilla muy posiblemente aparecerá, o se intentará que aparezca en la Asamblea. Las fuentes en cuestión indicaron su creencia en que «acaso se tratara el tema después de hacerse lo mismo con el Sahara en la cuarta comisión». Esto, según los datos hoy existentes, ocurrirá en noviembre.

Es altamente posible ,insistimos, dado el gas que Rabat ha impuesto a su diplomacia en sus relaciones con España. Sería infantil suponer que renuncie ahora a él. En noviembre, desde luego, le será más difícil a la diplomacia española meter en las mentes de la ONU lo descabellado de la petición marroquí. Entre muchos de los 138 países que se sentarán en la Asamblea existe una amplia ignorancia geo-histórica pero hay presente un estado de sobreexcitació.. cuando se menciona la palabra «colonia», sin embargo, como señalaba a Pyresa un observador bien informado, hay amplias oportunidades de descabezar la operación de las plazas de soberanía. Porque, en definitiva, a Marruecos lo que le interesa es el Sahara y decidida esta cuestión es dudoso de que Rabat se arriesgara a torear el toro de las plazas en solitario. Ese tema echa chispas tratado así. Dentro del mismo saco que el Sahara es distinto, pero en solitario uno se puede quemar manipulándolo.

MAGISTRAL JUGADA U.S.A. A COSTA DEL COMUNISMO PORTUGUES

NUEVA YORK, 13. (Del corresponsal de Pyresa FELIX ORTEGA). — Cuando el presidente Gerald Ford afirmó hace dos semanas que se lamentaba profundamente de que, por cuestiones de política interna americana la «CIA» estuviera incapacitada de intervenir en Portugal, el ejecutivo americano intentaba tender una nube de humo sobre la última ofensiva americana sobre Lisboa, ciudad donde Washington considera que ha comenzado a ponerse el sol comunista y donde las perspectivas son tan buenas para los intereses americanos que los observadores han interpretado que la rápida visita aquí del embajador estadounidense en Lisboa, Frank Carlucci significa la seria posibilidad de un cambio radical en la actitud americana hacia Portugal.

Los analistas han relacionado en alguna manera la carta enviada por el presidente Costa Gomes a su colega Ford con la convocatoria realizada por el departamento de Estado a su embajador en Lisboa para que se trasladara inmediatamente a Washington. La carta, uno de los secretos mejor guardados de estos días fue transmitida por Carlucci oralmente. Eso es todo lo que se sabe. Pero si se sabe que el abandono por el embajador de su puesto en estos momentos críticos responde al convencimiento americano, aunque la administración aún contiene la respiración, de que los astros señalan que el «peligro comunista» está a punto de extinguirse. En el mismo momento en que se apague completamente puede esperarse una exhibición de apoyo masivo americano al Gobierno que aparezca en la superficie.

GIRO DE COSTA Y SARAIVA

La administración ha registrado la importancia de los últimos acontecimientos en los que acaso, bajo presión del coronel Jaime Neves y sus hombres Costa Gomes y Saraiva de Calvalho, están girando contra los comunistas. La conferencia de prensa de Cunhal el pasado fin de semana en condiciones casi clandestinas sirvió para confirmar esa suposición. Y las especulaciones oscilan hoy en torno a la carta de Gomes, una carta cuyo transmisor ha sido no un enviado especial de Lisboa, ni el embajador luso en Washington, no un hombre de confianza de Costa Gomes sino el mismo embajador americano en Lisboa, Frank Carlucci.

Es Carlucci el hombre que ha repetido el mensaje del Presidente al que llaman «El Corcho», porque siempre flota, al ejecutivo americano. En la agitada situación política de Lisboa ello implica que su contenido es tan explosivo que solo Carlucci podría ser el depositario de la confianza de un Presidente que, no lo ha olvidado Washington, es «moderado».

La especulación continúa en torno a la vieja historia: el punto crítico de intervención del «PCP» en Lisboa lo constituía el momento en el que el actual gobilerno, y fundamentalmente Saraiva de Carvalho, fracasara en el intento de solucionar los problemas económicos de Lisboa. La superior disciplina del partido y sus cuadros económicos perfectamente organizados le permitirían con apoyo financiero exterior, a dar la panácea.

Con Estados Unidos ausentes y el Mercado Común indeciso el dinero, el petróleo, la ayuda solo podría proceder del este del continente y con ello iban a jugar los hombres de Cunhal.

LA AYUDA ECONOMICA FACTOR CLAVE

En ese contexto presupuestado por Washington para una situación radicalmente distinta de la producida solo hay que cambiar un factor. Sustituir al «PCP» y su potencial de solución económica por Washington. Es por ahí donde se mueven las hipótesis sobre la carta.

Pero en cualquier caso el panorama si bien oficialmente es todavía cejijunto en Washington por una elemental regla de no enseñar el verdadero juego, indica que acaso en los sótanos de la Casa Blanca el Consejo Nacional de Seguridad que preside Kissinger esté en estos momentos regocijándose de verdad.

Y ,por supuesto, cada sede el partido comunista que arde se aleja el peligro del independentismo de las Azores.

NUEVA YORK

NO SE QUISO REDUCIR EL CONSUMO Y AHORA...

************* ************

LOS NORTEAMERICANOS ESPERAN UNA SUBIDA DEL PETROLEO PARA SEPTIEMBRE

************* ************

ARABIA SAUDITA SERA EL PRIMER PAIS PRODUCTOR QUE ELEVARA EL PRECIO

(Del corresponsal de PYRESA, FELIX ORTEGA.)

NUEVA YORK, 13 — Los funcionarios de los Ministerios de Hacienda y Comercio del mundo occidental industrial que no hayan tomado sus vacaciones en septiembre pueden irse despidiendo. La administración norteamericana espera para ese mes un aumento sustancial en el precio del petróleo saudita y reza a todos los santos energéticos para que la subida no se extienda al resto de los países productores y se limite al dólar y medio esperado por barril saudita que cuesta actualmente 11,25 dólares. Y la subida va a provocar una tormenta política en este país donde los expertos aseguran que de haber tenido éxito el hoy comatoso programa energético del presidente Ford, tiroteado continuamente por el Congreso, la OPEP no hubiera tomado la decisión que ya se considera inevitable.

Si bien por una simple y lógica maniobra política la administración americana insiste públicamente, desde el presidente hasta el último asesor económico, en que "no cree que se produzca una subida de precio", los datos bastan para revelar que lo que se intenta es montar una contraofensiva de aparente confianza en que eso no ocurrirá para equilibrar la luz verde emitida a los productores desde Washington el mismo día que comenzó a hundirse el programa energético de Ford Han funcionado las leyes de la oferta y la demanda. La OPEP que podría haber mantenido a su nivel los precios si hubiera tenido que contrátacar con petróleo digamos barato, a un programa americano y posiblemente occidental de búsqueda de otras fuentes energéticas diferentes, ha visto cómo la demanda continuará a ritmo normal. No hay que presionar la oferta. Se puede subir el precio.

ENTRE 1 Y 3 DOLARES POR BARRIL

La madre del cordero es un memorandum confidencial, pero aparecido en los medios economicos, dirigido el pasado 25 de julio por el doctor Paul W. Macavoy, miembro del Consejo de Asesores Económicos del presidente Gerald Ford, a la junta política económica del ejecutivo. El memorandum dice: "Se espera que el incremento del precio se sitúe entre 1 y 3 dólares por barril, pero centrándose en 2 dólares. Aumentos superiores a los 3 dólares parecen poco probables, porque podrían reducir los ingresos de la OPEP (al reducirse el consumo). Y los aumentos inferiores a 1 dólar parecen también improbables porque darían la apariencia de paso atrás y reducirían la confianza de los países productores de petróleo en las posibilidades del cartel de controlar los mercados mundiales."

La cuestión se quedó dormida en el memorandum hasta que el anuncia en términos vagos de la próxima subida, apareció en los periódicos. La administración calificó de hipótesis todos los cálculos y procuró, sin éxito, mantener el silencio sobre el tema, en la esperanza de poder hacer llegar a los productores los mensajes tradicionales en el sentido de que «sería poco probable un aumento» porque ello traería el colapso económica de occidente, la debacle mundial, el hambre y el diluvio y acaso hasta una intervención militar para evitar el apocalipsis.

Pero, finalmente, hoy la Administración señala ya, acogiéndose al menor de los males, que un aumento superior al dólar por barril mantendría a muy bajo nivel la demanda europea occidental, aun convaleciente y en casos no todavía curada de la recesión.

Arabia Saudita, país amigo de los Estados Unidos, conservador, anticomunista y de derechas tiene que dar la cara, según los expertos. Será el primer país que subirá el cvrudo. Luego, a esperar reacciones. Si no son muy fuertes, probarán suerte más «moderados» y finalmente los productores que podríamos llamar de la izquierda terecrmundista. Si las reacciones son sólidamente opuestas y amenazadoras la cosa se quedaría en Arabia Saudita. Un correcto cambalache contable puede luego dividir las nuevas ganancias entre el bloque.

REPERCUSIONES

El impacto de la subida, según el memorándum de Macavoy sería en Estados Unidos de unos doscientos a trescientos mil desempleados en un plazo de año y medio y catastrófico en Japón Difícilmente soportables en Gran Bretaña y Francia. Pero el aumento parece inevitable pese a las declaraciones oficiales optimistas americanas a la vista del fracaso del programa energético de Ford. El Congreso, que vuelve de sus vacaciones el mes que viene puede asestar la puntilla al intento de autosuficiencia presidencial si ignora el veto de Ford al programa extensión durante seis meses de controles de precio del petróleo.

Lamentablemente, la única solución posible reside por el momento en el aumento de precios a un nivel suficiente como para controlar el consumo primero y reducirlo después. Los analistas indican que, junto con el fracaso del programa energético, la falta de interés occidental en reducir su consumo, único mecanismo que hubiera podido hacer funcionar la oferta, ha sido decisiva para que la 'OPEP" se lance nuevamente por la senda del aumento. En dos años Occidente no ha puesto su casa en orden tampoco económicamente y ha dado pie al fortalecimiento del argumento oficial básico de los petroleros: Que no están dispuestos a pagar los platos rotos de la inflación cobrando en dinero inflacionario y pagando aumentos constantes por las exportaciones. Y lo peor del caso es que todos los argumentos petroleros, aunque duela, son perfectamente válidos.

Occidente ni renuncia a su consumo, ni busca nuevas fuentes energéticas ni pone remedio a sus proglemas económicos. Su sociedad, borracha de consumismo, parece dispuesta a agotar hasta las heces el cuerno de la abundancia obtenido tras la posguerra. Aunque el último trago envenene.

Baleares

14 Agosto 1975 — Página 24

ROMA

ESCANDALO SOBRE ESCANDALO

****

Los «Lloyd's», de Londres, ofrecen pólizas de seguros contra secuestros

Roma, 13. (Del corresponsal de Pyresa, Alejandro Pistolesi). -- En el ámbito de la lacra social de los secuestros de persona, la impasible "seriedad comercial" de los ingleses está montando un negocio que cuesta trabajo calificar. La noticia es oficial, según refieren esta tarde los medios de información romanos, pero se mantiene secreta "por evidentes motivos de relaciones públicas con todo el sector de las casas de seguros". Porque de esto se trata, precisamente, de asegurar, mediante primas fabulosas, el pago de los rescates a los delincuentes, y la firma que avala con su prestigio tan increíble iniciativa es nada menos que la de los "Lloyd's" de Londres, la antiquísima y extraordinariamente seria Casa de Seguros que bien puede considerarse como el modelo histórico de todas las demás. Desde hace unos meses, por medio de cartas personales enviadas a los industriales más importantes del norte de Italia, a personas ricas en general y hasta a personalidades políticas de primer plano, los agentes de los "Lloyd's" en Italia proponen, por indicación de la sede central de Londres una póliza de seis meses con una prima del dos por ciento sobre la cantidad que se supone que podrían solicitar los bandidos como rescate en caso de secuestro del destinatario.

Las casas de seguros italianas han denunciado el hecho al Ministro de Industria Donat-Cattin, si bien consta, como subrayan los comentarios de esta tarde que en otros momentos también esas casas habían estudiado un tipo de póliza sobre secuestros, aunque menos avariciosa, o sea, un año de duración y una prima del uno por ciento. Cuando las casas italianas hicieron la propuesta al Ministerio de Industria, éste reaccionó indignado subrayando que la iniciativa habría incrementado el número de secuestros. Ahora, los "Lloyd's" le pisan el terreno a sus colegas italianos y bajo sus propias narices han estipulado ya, según parece, centenares de pólizas sobre la base de una prima de cincuenta millones de liras (unos cinco millones de pesetas) a seis meses y contra el reembolso, caso de secuestro, de cuatro mil millones de liras o sea, unos cuatrocientos millones de pesetas Por mucho que aumente el número de secuestros, si el incremento del número de pólizas mantiene el ritmo que lleva, el negocio de los "Lloyd's" va a ser fabuloso.

"ANONIMA DE SECUESTROS"

Si las autoridades italianas no intervienen de alguna forma para romper este cerco, la actividad criminal de los secuestradores de personas alcanzará más o menos limpiamente la categoría de una nueva industria. Ya lo dijo el joyero Gianni Bulgari cuando le entrevistaron en la Televisión italiana después de su rescate: La "anónima de secuestros", montada como una empresa normal, que trabaja haciendo el consabido balance entre riesgos y beneficios, existe ya. Incluso es posible que se trate de una entidad única, que utiliza ramificaciones diversas, sin que nadie, a los diversos niveles, sepa quien actúa por encima de su directo superior. Incluso es posible, como insinuó Bulgari, que en el vértice de esta pirámide criminal haya una persona absolutamente insospechable, pero, desde luego, un formidable hombre de negocios, que trabaja en las condiciones ideales para una empresa perfectamente montada según las reglas de la economía de mercado: máximo o mejor dicho fabuloso beneficio con un riesgo, para él, mínimo, ya que la policía sólo consigue aferrar a los peces pequeños, a los amanuenses del secuestro, a los simples ejecutores materiales, a los vigilantes y "cobradores". Por otra parte, los secuestros de persona ya han conseguido crear una industria paralela, que sobre todo en el norte de Italia es de lo más floreciente. Se trata, en efecto, de toda una serie de empresas que facilitan, a los posibles secuestrados, dobustos guardaespaldas, perros adiestrados de modo especial y costosísimo, aparatos sensibilísimos que enlazan constantemente las centrales de policía con los domicilios, las oficinas y los coches de los "candidatos al secuestro". De todo esto se habla y se escribe poco, pero lo que hay aquí entre bastidores detrás de los secuestros de persona es algo extraordinario. Sólo faltaban las casas de seguros, pero la calculadora flema británica ha resuelto el problema.

M.C.D. 2022

ORGANIZADO POR EL CLUB NAUTICO DE PALMA

REGATA 100 x 100

70 yates tomarán la salida

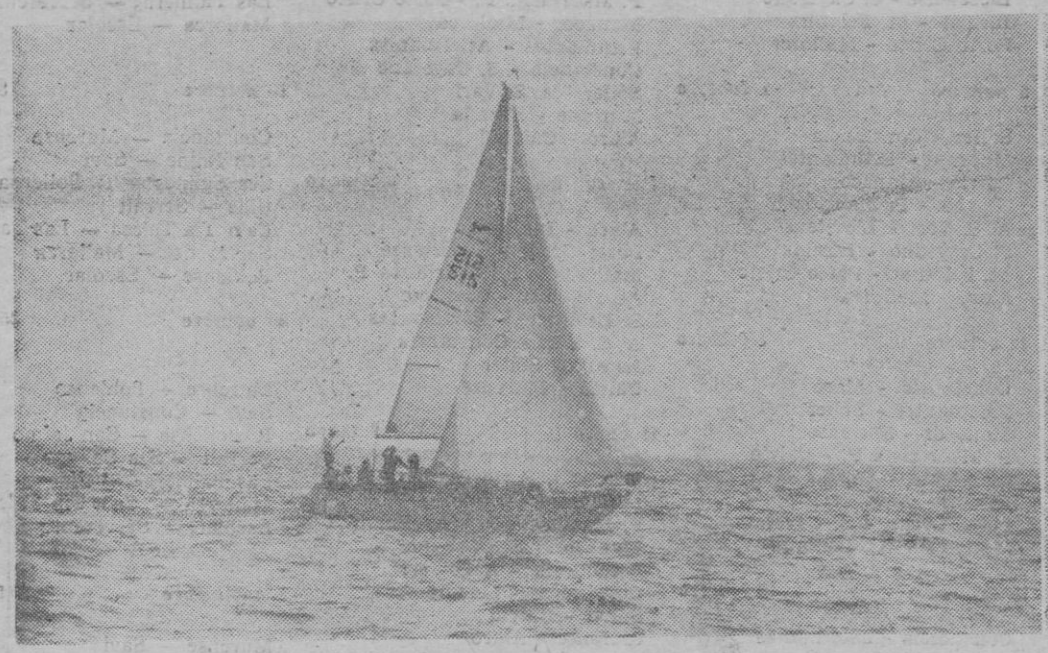

El Real Club Náutico de Palma organiza una regata para cruceros IOR todas clases que ha recibido el nombre de 100 x 100, ya que cien son las millas del recorrido, Palma - Dragonera - Cabrera - Palma, y porque se pretende llegar a alcanzar una inscripción de cien barcos, meta que se presentaba muy difícil en este primer año ya que nunca se han reunido tantos barcos en regata en nuestras islas. De todas maneras, la inscripción ronda ya los setenta barcos, lo cual es una cifra única, jamás conseguida hasta la fecha.

Ello se debe a la participación masiva de los cruceros del Real Club Náutico de Palma más los de otros clubs de la isla y también, en parte muy importante, a los franceses de Port Leucate que se hallan en Mallorca llevando a cabo sus tradicionales cruceros de verano a las Baleares y cuyo presidente acogió con sumo gusto la invitación que le fue cursada por don Baltasar Montaner, presidente del Real Club Náutico, para que se integraran en esta regata como participantes.

El viernes, día quince a las once de la mañana será todo un espectáculo el que se ofrecerá en la bahía de Palma al presentarse más de setenta velas, toda una flota, para tomar la salida.

Los trofeos, importantes, estarán en consonancia con el número de barcos inscritos, al mismo tiempo que todos los yates participantes recibirán un recuerdo de esta regata, que se pretende pueda llegar a convertirse en una prueba clásica del Mediterráneo, que podría programarse de modo que las fechas estuvieran lo bastante cerca de la regata "Vuelta a Ibiza y Formentera", Trofeo Jabeque de Oro, que acaba de realizarse con una cincuentena de yates participantes. De esta manera podría lograrse una mayor inscripción ya que serían muchos los yates que tomarían parte en ambas pruebas, pues las dos, por sí mismas, pueden llegar a gozar de mucho prestigio.

Los cimientos ya están colocados y la inscripción de esta primera regata "Cien barcos, cien millas" ha colmado todas las esranzas. Podemos, pues, confiar en que esta iniciativa del Real Club Náutico de Palma tenga continuidad y la 100 x 100 sea una regata clásica con gran poder de convocatoria.

Sólo falta desear que un viento constante acompañe a todos los participantes. Aquí radica el gran temor de todos ellos ya que el mes de agosto no es el más propicio para las regatas de altura y cien millas son muchas para cubrirlas sin viento.

No puede hablarse de favoritos "a priori" Conviene señalar, sin embargo, que acude a tomar la salida una gran representación de barcos de la clase VI, entre ellos un actual campeón de España, Omi, de Llompart, y dos ex-campeones, Aquiles III, de Sebastián Palmer, y Rampe II, de Raimundo Reus quienes han conseguido el título a lo largo de los últimos tres años.

C. B.

TORNEO «CIUDAD DE PALMA»

EL DINAMO DE BUCAREST LLEGARA CON MUCHA ANTELACION: EL DIA 19

REAL MADRID, ESPAÑOL Y C. S. K. A. DE SOFIA, LO HARAN EL DIA VEINTIUNO

Día 19, vuelo IB-434 Madrid — Palma, a las 16'20, DINAMO DE BUCAREST.
Alojamiento: Hotel Son Vida.
Día 21, vuelo IB-540 Madrid-Palma, a las 20'10, 17,25, R.C.D. ESPAÑOL.
Alojamiento: Hotel Bonanza.
Día 21, IB-540 Madrid — Palma, a las 20'10, REAL MADRID.
Alojamiento: Hotel Valparaiso.
Día 21, vuelo IB-141 Madrid — Palma, a las 21,25, C.S.K.A. DE SOFIA.
Alojamiento: Hotel Almudaina.
(Observación: los horarios señalados corresponden a las llegadas previstas al aeropuerto de Palma)

Máquinas y muebles metálicos de oficina.
Registradoras.
Computadores.

PONE A DISPOSICION DE CLIENTES Y AMIGOS SU nueva TIENDA
Teléfono: 29 02 50

Muebles de madera para oficina, modernos y estilos varios.
Proyectos y decoración de oficina.

R.C.D. 2022

MONTUIRI

«III TORNEO DE LA LUZ»

ESTA NOCHE, A LAS 10'15, DECISIVO PATRONATO-OLIMPICO PARA EL CAMPEON JUVENIL DE I DIVISION

— * —

A LAS 9: VILLAFRANCA-MONTUIRI (Infantil)

"El Olímpico de Manacor que juega esta noche contra el Patronato y cuenta con grandes posibilidades de proclamarse campeón del grupo juvenil A".

(Crónica de nuestro corresponsal informativo). En la noche de hoy jueves va a tener lugar un extraordinario e interesantísimo partido del "III Torneo de la Luz-San Bartolomé 75". El que enfrentará a los equipos juveniles del Olímpico Oje de Manacor y Patronato de Palma. Será decisivo para el título de campeón del grupo A de juveniles. En la actualidad marcha en cabeza, en esta categoría de I división juvenil, el Olímpico con 4 puntos; seguido de La Salle y Patronato, con 2 y Cide, con 0. En esta última jornada al Olímpico le basta el empate o quizá una derrota corta, para alzarse con el título. Para que pudiera hacerlo el conjunto palmesano debería vencer por amplísimo tanteo.

En definitiva un encuentro realmente atrayente y en el que veremos fútbol de gran calidad.

Como telonero se enfrentarán los infantiles del Montuiri y Villafranca. Ambos, en la tercera y última jornada, se presentan sin un punto en su casillero debido a sus derrotas ante Cide y Olímpico. Dirimirán los puestos tercero y cuarto. Al Villafranca le es suficiente un punto por tener mejor golaverage mientras que el Montuiri necesita la victoria.

ANTEAYER MARTES, DESCANSO

Después de diez días consecutivos de competición, ayer hubo jornada de descanso como previa a las finales que empezaron en la noche de ayer. Por este motivo no les ofrecemos los resultados de este día y sí las crónicas de los partidos del domingo y lunes.

CRONICA DE LOS PARTIDOS DEL DOMINGO Y LUNES

Domingo día 10:

LA SALLE, 2 - PATRONATO, 0 (Juveniles grupo A)

Excelente confrontación entre dos equipos que practican un fútbol de calidad. Estuvo muy mejorado el La Salle en relación con su primer partido contra el Olímpico. Realizó un buen partido y fue algo superior al Patronato, cuadro éste que tuvo sus mejores oportunidades en la primera parte y a quien le faltó suerte. Marcaron A. Morey y J. Morey, un gol en cada parte.

PATRONATO: Riera; Ferrer, Pou, Balle; Moll, García; Aguiló, Muñoz, Zapata, Ramírez y Olete (Verd, Bergas, Reynés y Tudurí).

LA SALLE: Mingorance; Negre, Oliver, Aguilar; Ramírez, Daviu; Oliva, A. Morey, J. Morey, Gálvez y Pelegrín (Albendea y Lozano).

Arbitró con voluntad y acierto el colegiado don Baldomero Benito.

MONTUIRI, 0 - PORRERAS, 1 (Regional)

Con esta victoria el Porreras se ha proclamado campeón del grupo de regional y el primero que inscribe su nombre en esta nueva categoría del Torneo de la Luz. El resultado no fue justo; ya que el Montuiri contó con más ocasiones de gol y trató de tú a tú al regional preferente. Mereció la escuadra rojiblanca cuanto menos el empate y pudo haber obtenido la victoria. El Porreras, que ha sido un digno campeón, se mostró algo cansado en la segunda parte ya que el día anterior había jugado contra el Poblense en el Torneo del Melón. El tanto lo marcó Márquez de chut parabólico que sorprendió al guardameta Mayol.

PORRERAS: Forteza; Blanco, Morlá, Ballester, Carrió; Picornell, López, Valero; Márquez, Mas y Rodri. (Vidal y Manresa).

MONTUIRI: Mayol; Verger, Medina, Roca, Crehuet; B. Amengual, J. Miralles, Pocoví; M. Miralles, Vaquer y Mas. (Sampol y Bauzá).

Sin dificultades el arbitraje del Sr. Bauzá, dada la deportividad de ambos conjuntos. En las bandas le ayudaron Benito y Sagrado.

A destacar, en este encuentro la soberbia actuación del portero visitante Forteza, hecho un coloso en toda la noche y el lleno que registró "es Revolt".

Lunes 11:

VILLAFRANCA, 0 - OLIMPICO, 2 (Infantiles)

Excelente actuación de Villafranca ante el Olímpico a quien le puso muy difícil la victoria Poca calidad que narrar. A resaltar la agradable sorpresa que no produjo el Villafranca y la intervención del Olímpico en desacuerdo con lo que le vimos en el primer partido. Los goleadores fueron Mesquida y Pont.

VILLAFRANCA: Barceló; Arbona, Matas, Vicente; Barceló, Nicolau; Gaspar, Jaume, Gayá, Bover I y Bover II (Barceló).

OLIMPICO: Pol; Nadal Gallego, Padilla; Sitges, A. Mesquida; J. Mesquida, Pont, Badía, Gómez, Llull y Pascual. (Jaume, Timoner y Vives).

Perfecto el arbitraje de don Lorenzo Amengual.

ESPAÑA, 1 - L'ESTEL, 4 (Juveniles grupo B)

Competida contienda hasta los últimos diez minutos en que el conunto camponense creó serias ocasiones de gol que se tradujeron en el marcador. No se contabilizó ningún tanto hasta el minuto 27 de la segunda parte y en 13 minutos se obtuvieron los cinco. Sus autores fueron Prohens, Marín, Escalas y Vidal, por L'Estel; Roig, por el España.

España: Carbonell; Comino, Puigserver, Roig; Martorell, Jaume; Zanoguera, Gutiérrez, Salvá, Soler y Ramos (Martín, Amengual, Domínguez y Amer)

L'ESTEL: Adrover; Martínez, Eusebio, Diego; M. Martínez, Mas; Prohens, Marín, Escalas, Silvestre y Vanrell (Vidal, Suñer y Ginard).

Sin complicaciones el arbitraje del Sr. Rodríguez que dirigió bien la confrontación.

CAMPAMENTOS JUVENILES

UNA TIENDA, 5 COMPAÑEROS, Y ¡LA AVENTURA JOVEN! LA VICTORIA (ALCUDIA) TAMBIEN EN MENORCA E IBIZA

Infórmate en: Bazar Juvenil. Pasaje Olmos. Teléfono: 21 17 85

CALENDARIO JUVENILES PRIMERA DIVISION MALLORCA

****

PRIMERA Y SEGUNDA VUELTA

7 septiembre — 23 noviembre

Cide A - Virgen de Lluc A
Collerense - At. Baleares
Amasol - J. Sallista
Olímpico O.J.E. A - La Salle
Patronato A - Santa Eulalia
Soledad - Poblense

14 septiembre — 30 noviembre

Virgen de Lluc A - Soledad
At. Baleares - Cide A
J. Sallista - Collerense
La Salle - Amasol
Sta. Eulalia - Olímpico OJE A
Poblense - Patronato A

21 septiembre — 7 diciembre

V. Lluc A - At. Baleares (8-12)
Cide A - J. Sallista
Collerense - La Salle
Amasol - Santa Eulalia
Olímpico OJE A - Poblense
Soledad - Patronato A

28 septiembre — 14 diciembre

At. Baleares - Soledad
J. Sallista - Virgen de Lluc A
La Salle - Cide A
Santa Eulalia - Collerense
Poblense - Amasol
Patronato A - Olímpico OJE A

5 octubre — 21 diciembre

At. Baleares - J. Sallista
Virgen de Lluc A - La Salle
Cide A - Santa Eulalia
Collerense - Poblense
Amasol - Patronato A
Soledad - Olímpico OJE A

12 octubre — 28 diciembre

J. Sallista - Soledad
La Salle - At. Baleares
Santa Eulalia - Virgen Lluc A
Poblense - Cide A
Patronato A - Collerense
Olímpico OJE A - Amasol

19 octubre — 4 enero

J. Sallista - La Salle
At. Baleares - Santa Eulalia
Virgen Lluc A - Poblense
Cide A - Patronato A
Collerense - Olímpico OJE A
Soledad - Amasol

26 octubre — 11 enero

La Salle - Soledad
Santa Eulalia - J. Sallista
Poblense - At. Baleares
Patronato A - Virgen Lluc A
Olímpico OJE A - Cide A
Amasol - Collerense

2 noviembre — 18 enero

La Salle - Santa Eulalia
J. Sallista - Poblense
At. Baleares - Patronato A
V. Lluc A - Olímpico OJE A
Cide A - Amasol
Soledad - Collerense

9 noviembre — 25 enero

Soledad - Santa Eulalia
Poblense - La Salle
Patronato A - J. Sallista
Olímpico OJE A - At. Baleares
Amasol - Virgen Lluc A
Collerense - Cide A

16 noviembre — 1 febrero

Santa Eulalia - Poblense
La Salle - Patronato A
J. Sallista - Olímpico OJE A
At. Baleares - Amasol
Virgen Lluc A - Collerense
Cide A - Soledad

CALENDARIO JUVENILES

SEGUNDA DIVISION

PRIMERA Y SEGUNDA VUELTA

21 septiembre — 18 enero

Murense - Sóller
Calviá - Constancia
España - Estudiantes
At. S. Verí - Manacor
S. Cayetano - P. Madridista P.
At. Felanitx - Llosetense
Mallorca - Insular
Alaró - Porto Cristo

28 septiembre — 25 enero

Sóller - Alaró
Constancia - Murense
Estudiantes - Calviá
Manacor - España
P. Madridista P. - A. S. Verí
Llosetense - S. Cayetano
Insular - At. Felanitx
Porto Cristo - Mallorca

5 octubre — 1 febrero

Sóller - Constancia
Murense - Estudiantes
Calviá - Manacor
España - P. Madridista P.
A. S. Verí - Llosetense
S. Cayetano - Insular
At. Felanitx - Porto Cristo
Alaró - Mallorca

12 octubre — 8 febrero

Constancia - Alaró
Estudiantes - Sóller
Manacor - Murense
P. Madridista P. - Calviá
Llosetense - España
Insular - A. S. Verí
Porto Cristo - S. Cayetano
Mallorca - At. Felanitx

19 octubre — 15 febrero

Constancia - Estudiantes
Sóller - Manacor
Murense - P. Madridista P.
Calviá - Llosetense
España - Insular
A. S. Verí - Porto Cristo
S. Cayetano - Mallorca
Alaró - At. Felanitx

26 octubre — 22 febrero

Estudiantes - Alaró
Manacor - Constancia
P. Madridista P. - Sóller
Llosetense - Murense
Insular - Calviá
Porto Cristo - España
Mallorca - A. S. Verí
At. Felanitx - S. Cayetano

9 noviembre — 7 marzo

Estudiantes - Manacor
Sóller - Llosetense
Murense - Insular (19-3)
Calviá - Porto Cristo
España - Mallorca
A. S. Verí - At. Felanitx
Alaró - S. Cayetano

16 noviembre — 14 marzo

Manacor - Alaró
P. Madridista P. - Estudiantes
Llosetense - Constancia
Insular - Sóller
Porto Cristo - Murense
Mallorca - Calviá
At. Felanitx - España
S. Cayetano - A. S. Verí

23 noviembre — 21 marzo

Manacor - P. Madridista P.
Estudiantes - Llosetense
Constancia - Insular
Sóller - Porto Cristo
Murense - Mallorca
Calviá - At. Felanitx
España - S. Cayetano
Alaró - A. S. Verí

30 noviembre — 28 marzo

P. Madridista P. - Alaró
Llosetense - Manacor
Insular - Estudiantes
Porto Cristo - Constancia
Mallorca - Sóller
At. Felanitx - Murense
S. Cayetano - Calviá
A. S. Verí - España

7 diciembre — 4 abril

P. Madridista P. - Llosetense
Manacor - Insular
Estudiantes - Porto Cristo
Constancia - Mallorca
Sóller - At. Felanitx
Murense - S. Cayetano
Calviá - A. S. Verí
Alaró - España

21 diciembre — 11 abril

Llosetense - Alaró
Insular - P. Madridista P. (1)
Porto Cristo - Manacor
Mallorca - Estudiantes
At. Felanitx - Constancia
S. Cayetano - Sóller
A. S. Verí - Murense
España - Calviá

(1) 26 diciembre

Insular - P. Madridista P.

28 diciembre — 25 abril

Llosetense - Insular
P. Madridista P. - Porto Cristo
Manacor - Mallorca
Estudiantes - At. Felanitx
Constancia - S. Cayetano
Sóller - A. S. Verí
Murense - España
Alaró - Calviá

1 enero — 2 mayo

Alaró - Insular
Porto Cristo - Llosetense
Mallorca - P. Madridista P.
At. Felanitx - Manacor
S. Cayetano - Estudiantes
A. S. Verí - Constancia
España - Sóller
Calviá - Murense

11 enero — 9 mayo

Insular - Porto Cristo
Llosetense - Mallorca
P. Madrdista P. - At. Felanitx
Manacor - S. Cayetano
Estudiantes - A. S. Verí
Constancia - España
Sóller - Calviá
Murense - Alaró

17 septiembre — 7 diciembre

Cide — Ses Salines
Ca'n Tia Taleca — San Jaime
Serverense — Constancia
Escolar — Murense
Mallorca — Savi
Las Palmeras — R. Pollensa
Poblense — Serralt

14 septiembre — 14 diciembre

Ses Salines — Poblense
San Jaime — Cide
Constancia — Ca'n Tia Taleca
Murense — Serverense
Savi — Escolar
R. Pollensa — Mallrca
Serralt — Las Palmeras

21 septiembre — 21 diciembre

Ses Salines — San Jaime
Cide — Constancia
Ca'n Tia Taleca — Murense
Serverense — Savi
Escolar — R. Pollensa
Mallorca — Serralt
Poblense — Las Palmeras

28 septiembre — 28 diciembre

San Jaime — Poblense
Constancia — Ses Salines
Murense — Cide
Savi — Ca'n Tia Taleca
R. Pollensa — Serverense
Serralt — Escolar
Las Palmeras — Mallorca

5 octubre — 4 enero

San Jaime — Constancia
Ses Salines — Murense
Cide — Savi
Ca'n Tia Taleca — R. Pollensa
Serverense — Serralt
Escolar — Las Palmeras
Poblense — Mallorca

12 octubre — 11 enero

Constancia — Poblense
Murense — San Jaime
Savi — Ses Salines
R. Pollensa — Cide
Serralt — Ca'n Tia Taleca
Las Palmeras — Serverense
Mallorca — Escolar

19 octubre — 18 enero

Constancia — Murense
San Jaime — Savi
Ses Salines — R. Pollensa
Cide — Serralt
Ca'n Tia Taleca — Las Palmeras
Serverense — Mallorca
Poblense — Escolar

26 octubre — 25 enero

Murense — Poblense
Savi — Constancia
R. Pollensa — San Jaime
Serralt — Ses Salines
Las Palmeras — Cide
Mallorca — Ca'n Tia Taleca
Escolar — Serverense

2 noviembre — 1 febrero

Murense — Savi
Constancia — R. Pollensa
San Jaime — Serralt
Ses Salines — Las Palmeras
Cide — Mallorca
Ca'n Tia Taleca — Escolar
Poblense — Serverense

9 noviembre — 8 febrero

Savi — Poblense
R. Pollensa — Murense
Serralt — Constancia
Las Palmeras — San Jaime
Mallorca — Ses Salines
Escolar — Cide
Serverense — Ca'n Tia Taleca

16 noviembre — 15 febrero

Savi — R. Pollensa
Murense — Serralt
Constancia — Las Palmeras
San Jaime — Mallorca
Ses Salines — Escolar
Cide — Serverense
Poblense — Ca'n Tia Taleca

23 noviembre — 22 febrero

Poblense — R. Pollensa
Serralt — Savi
Las Palmeras — Murense
Mallorca — Constancia
Escolar — San Jaime
Serverense — Ses Salines
Ca'n Tia Taleca — Cide

30 noviembre — 29 febrero

R. Pollensa — Serralt
Savi — Las Palmeras
Murense — Mallorca
Constancia — Escolar
San Jaime — Serverense
Ses Salines — Ca'n Tia Taleca
Cide — Poblense

PLAZA DE TOROS DE PALMA

DOMINGO 17
AGOSTO 6'15 TARDE

SENSACIONAL
CORRIDA DE TOROS

1 Toro de Don Javier Moreno de la Cova para el Rejoneador

José Luis ARRANZ

Que actuará en cuarto lugar
6 Toros de Don Miguel Baez LITRI 6

José Luis PARADA
Raúl ARANDA
Marcos ORTEGA

VENTA DE LOCALIDADES: Plaza de Toros Teléfono 25 52 45.
Rincón Taurino Plaza Mayor Teléfono 22 61 39.

M.C.D. 2022

MAÑANA EMPIEZA EL «V TROFEO CIUDAD DE LLUCHMAYOR» DE FUTBOL

EN EL «CAMPO MUNICIPAL DE DEPORTES», C. D. ESPAÑA - C. D. ALGAIDA

CHARLA CON DON BARTOLOME MANRESA TOMAS, CONCEJAL DE DEPORTES

UN MOMENTO DE LA ENTREVISTA CON EL CONCEJAL DELEGADO DE DEPORTES DEL MAGNIFICO AYUNTAMIENTO DE LLUCHMAYOR, DON BARTOLOME MANRESA TOMAS. (Foto Valeriano).

(De nuestro colaborador, TOMEU SBERT.)

Mañana viernes empieza el "V Trofeo Ciudad de Lluchmayor" con la participación del C. D. España de Lluchmayor, U. D. Arenal, C. D. Villafranca y C. D. Algaida. En disputa está el precioso trofeo de plata donado por el magnífico Ayuntamiento de Lluchmayor al equipo que logre vencer en tres años consecutivos o tres alternos. Asimismo, y para la edición que nos ocupa, donan trofeos el Grupo Taxia Lluchmayor-Arenal; Pinturas Arenal de Rafael Heredia; sala de fiestas El Ruedo; hotel Magallanes; perfumería Bordoy; estanco Amengual; mecánico Antonio Olivares (calle Salud); joyería Jorge Juan. Los trofeos citados anteriormente se conceden a los cuatro equipos citados y según orden de clasificación, al portero menos goleado, al máximo goleador, al mejor jugador y al mejor árbitro.

Nosotros hemos dialogado con el concejal delegado de Deportes del Ayuntamiento lluchmayorense, nuestro buen amigo don Bartolomé Manresa Tomás, el cual muy amablemente nos ha dado toda clase de información con respecto a este importante torne futbolístico que tenemos a la vista.

—Señor Manresa, ¿qué espera de este torneo?

—Espero un gran éxito deportivo. Espero deportividad y que al final venza el mejor. Lo que nosotros pretendemos es lograr que nuestro torneo logre ponerse a la altura de los mejores de Mallorca.

—¿Orden de los partidos, por favor?

—Mañana, primera eliminatoria entre el Algaida y el España. El próximo domingo, en el Campo Roses, segunda eliminatoria entre el Arenal y el equipo de Villafranca, y el día 24 (domingo siguiente) la gran final, teniendo como telonero la disputa del tercer y cuarto puestos entre los equipos perdedores de las dos respectivas eliminatorias.

—¿...?

—Como concejal delegado de Deportes me cabe la satisfacción de decir que la joya de plata que dona el Ayuntamiento está valorada actualmente en la suma de 55.000 pesetas.

—Señor Manresa, ¿usted, como lluchmayorense, cóme ve particularmente la actual situación del C. D. España?

—Bastante bien. Lluchmayor, por su densidad demográfica, por ser su terreno deportivo Campo Municipal, merece tener un equipo que se codee con los mejores de la isla. En Lluchmayor hay solera futbolística, hay historia y hay ganas de hacer las cosas bien. Personalmente espero que el España hará un papel bueno en la temporada 75-76.

—¿Qué ha pasado con el equipo de baloncesto?

—Personalmente opino que una categoría nunca tiene que perderse sin lucha. Es lamentable lo sucedido con el Club de baloncesto Lluchmayor. Creo que ha faltado diálogo y ayuda de unos y otros, de todos. Ha sido un golpe que muchos no esperaban.

—Volviendo al "Ciudad de Lluchmayor", ¿quién cree usted que va a ser el ganador de la presente edición?

—Habrá fuerte lucha. Habrá mucha emoción y al final, repito, espero gran éxito deportivo y que venza el mejor. Recordemos que el Algaida fue el ganador del año pasado, y vendrá este año a por todas, con vistas a enriquecer sus vitrinas con la joya de plata que se les ofrece.

—¿Algo más?

—Un saludo cordial a todos los deportistas y el deseo firme de que la quinta edición del "Trofeo Ciudad de Lluchmayor" sea un sonado éxito deportivo.

Por nuestra parte sólo nos resta felicitar al señor Manresa Tomás por su interés, por su eficaz labor, por haber sabido dar al torneo lluchmayoreñse categoría y raigambre de solera. Muchas gracias, señor Manresa, y a esperar acontecimientos.

TENIS EN LA COLONIA DE SAN JORDI (MODALIDAD DOBLES)

La pareja José María Panadés - Antonio Caldentey, brillante vencedora.- Merecido homenaje al Dr. Julián Panadés

Con gran brillantez, terminó el primer torneo de tenis, a la modalidad única de dobles, organizado por los veraneantes de la Colonia de San Jordi y que se jugó en las pistas del hotel «El Coto» y la pista del médico, Dr. Panadés, cedidas gentilmente para estas competiciones.

Se vieron partidas sumamente disputadas, para conseguir la clasificación, llegándose a una final interesantísima entre José María Panadés - A. Caldentey, contra los doctores Julián Panadés y Dalmau, debiéndose jugar los tres sets, que se adjudicaron, porla mínima diferencia, los primeros.

Por la noche, en el bar El Lago, tuvo lugar la entrega de premios, donándose un trofeo al jugador más veterano, sin duda el más joven en espíritu sobre la pista, don Julián Panadés, alma del tenis en la Colonia. En un ambiente de gran confraternidad, se brindó por la continuidad de este torneo en venideros años.

La pareja Piña-Masana, recibió el trofeo de consolación.

* * *

Doctor JULIAN PANADES

El doctor Panadés, lleva 20 años practicando el tenis. Se inició jugando con un notario bilbaino, que tenía el despacho en Santanyí. Ha participado en torneos entre amigos, comenzando en Cala Ratjada, con su familia. Esto es su verdadero hobby, hasta el punto de que, cuando sus ocupaciones se lo permiten, incluso va a ver partidas de Copa Davis y otros torneos.

Fue presidente del C.D. Salinas, de fútbol. Ha prestado considerable ayuda al deporte. Es propietario de una pista de reglamento, que cede gratuitamente a todos los aficionados que se la solicitan.

El homenaje que se le rindió, fue muy merecido.

* * *

Ahora, las mismas parejas que han competido en la Colonia de San Jordi, va a hacerlo en el torneo de Campos.

PRESENTACION DE LA PLANTILLA DEL C. RECREATIVO LA VICTORIA

El sábado, día 9, en el campo del C. R. La Victoria, tuvo lugar la presentación a los socios y seguidores de la plantilla de jugadores tanto del primer equipo —que tantos triunfos ha conseguido esta temporada— como los juveniles, infantiles y alevines, estos dos últimos incorporados al club para esta nueva temporada. El secretario del club, señor Contreras, presentó a los jugadores, y al mismo tiempo a la directiva.

JUNTA DIRECTIVA

Presidente: Don Félix Tur.
Vicepresidente: Don Vicente Tur.
Tesorero: Don J. Enrique García.
Secretario: Don Santiago Contreras.
Contador: Don Antonio Escobar.

Vocales: Don Alfonso Sánchez, don Juan Cortés, don Andrés Peralta, don Alejandro Morales, don Cristóbal Málaga, don José Castro, don Tino Reolí y don Manuel García.

ENTRENADORES

Equipo amateur: Don Mariano Marí.
Equipo juvenil: Don Guillermo Cañellas.
Equipo infantil: Don J. Francisco Hinarejos.
Equipo alevín: Don Rafael Cortés.

Seguidamente se pasó a inaugurar el local social que lleva el nombre del club, donde se obsequió a los jugadores y socios con refrescos ofrecidos por la directiva, que tanto esfuerzo realiza por el fútbol en nuestra barriada de S'Indioteria.

«LA ORQUESTA RONDALLA SELLARES DE GAVA», Barcelona

dirigida por Francisco Espasa, ofrecerá a la Ciudad de Palma, el próximo viernes día 15, a las 19 horas, en la Iglesia de San Antonio de Viana de la Calle San Miguel, un recital de acuerdo con el siguiente programa:

1.º. BALLET DE ROSAMUNDA -- Schubert
2.º. EN UN MERCADO PERSA (intermedio) -- Ketelbey.
3.º. EL BARBERO DE SEVILLA (obertura) -- Rossini.
4.º. BOLERO -- Ravel.
5.º. CANÇONS INMORTALS CATALANES (poupurri) -- Popular catalana.

NOTA: Entrada libre.

CAMPO MUNICIPAL DE DEPORTES CAPDEPERA

VI Trofeo de Fútbol Capdepera - Cala Ratjada

Mañana, día 15 de agosto de 1975 a las 18 horas

SENSACIONAL ELIMINATORIA ENTRE LOS EQUIPOS

C. D. MANACOR
C. D. PORTO CRISTO

XIV FESTIVAL DE POLLENSA - CLAUSTRO STO. DOMINGO

HOY JUEVES, 14 AGOSTO 1975, A LAS 22 HORAS

CONCIERTO INAUGURAL — MAGNO ACONTECIMIENTO

SALVATORE ACCARDO - VIOLIN -

AL PIANO, LEONARDO LEONARDI

OBRAS DE: MOZART, BRAHMS, RAVEL y PAGANINI

INFORMACION Y VENTA DE LOCALIDADES

Palma: CASA PERELLO
C./ General Mola, 19
Teléfono 21 47 10

Pollensa: BAR ALHAMBRA
Plaza Almoina, 5
Teléfono 53 00 03
CLAUSTRO SANTO DOMINGO
Puerto de Pollensa: CASA PEÑA
Teléfono 53 11 56

M.C.D. 2022

MAÑANA POR LA TARDE EN N'HEREVETA

U. D. PORRERAS Y C. D. MONTUIRI FRENTE A FRENTE

****

EN BUSCA DEL ARTISTICO TROFEO, OBSEQUIO DEL AYUNTAMIENTO

Manresa.

Un año más, la villa de Porreras, celebra su Fiesta Mayor en honor de su excelso Patrón San Roque. Aires de fiesta se respiran por doquier y como ya viene siendo tradicional, no faltarán como actos fuertes de las festividades, sendos encuentros futbolísticos a disputar mañana viernes contra el C. D. Montuiri, y el próximo domingo contra su eterno rival el vecino C. D. San Juan, éste último enmarcado en la disputa del Trofeo «Galletas Rochina».

Excelente ha sido hasta la fecha el programa pretemporada, en que se ha visto inmiscuído el prometedor cuadro «granate». Un tercer puesto conquistado brillantemente en el recién disputado Torneo del Melón, apeando nada menos que al U. D. Poblense, ha servido para que el equipo haya recuperado buena dosis de moral, ingrediente que antes de iniciarse la temporada acostumbra sentar de maravilla a cualquier planitlla que de antemano aspira a ser alguien» en el Campeonato.

Buena piedra de toque, será el Montuiri, equipo con aspiraciones de dar el salto definitivo a Preferente, y lo mismo que supo plantar cara a su rival de mañana, en la final del Torneo de la Luz, garantizado está que en esta nueva ocasión, volverá a insistir, lo que redundará en la mejor espectacularidad del encuentro de la fiesta mayor, que como ya viene siendo tradicional, habrá artístico trofeo para el vencedor, gentileza del Ayuntamiento de la Villa.

Gabriel GENOVART

López

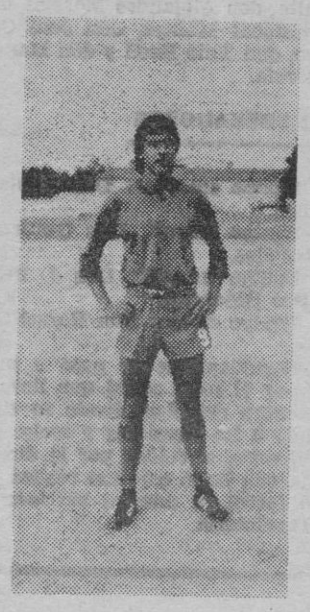

M. Mas

MAÑANA, PRESENTACION DEL NUEVO EQUIPO «CA'N PICAFORT» QUE SE ENFRENTARA AL MARGARITENSE

Mañana, en las fiestas patronales de Ca'n Picafort está previsto la presentación del nuevo equipo que llevará el nombre de "Ca'n Picafort U.D." Según acaba de manifestarnos su presidente a las 6,45 de la tarde, en el nuevo campo que llevará el nombre de "Jorge Pizá" se hará la presentación del equipo que, a su vez se enfrentará al Margaritense

Antes de empezar el partido hará el saque de honor, por primera vez en un campo de fútbol de Ca'n Picafort, la esposa de don Jorge Pizá que, gentilmente ha cedido los terrenos para la construcción del nuevo campo.

Como ya hemos anunciado en nuestro periódico los fichajes del nuevo equipo de fútbol "Ca'n Picafort" serán una prueba de fuego paar el "Margaritense" Todos saben ya que el equipo de la colonia veraniega está dirigido por el no menos conocido "Clay" que es el nombre con que se conoce al jugador y entrenado ren todos los campos de fútbol.

El "Margaritense" presentará alguno de sus nuevos fichajes, sin que sepamos a la hora de redactar esta crónica cuales serán los que harán su presentación. Sabemos que Enrique Agustí está entrenando a los jugadores muy seriamente paar el inicio de la temporada que está ahí a la vuelta de la esjuina, faltan tan solo tres semanas paar que ésta inicie lo que podrá se runa gran temporada paar la Regional Preferente.

Serán muchos pues los aficionados de Santa Margarita Muro y La Puebla que querrán ver los nuevos fichajes del Margaritense y el nuevo equipo de Ca'n Picafort. El plato será fuerte y la afición que acudirá tendrá la ilusión de ver a un equipo que les preocupará muy seriamente en la competición liguera.

Mañana pues, a las 6,45 de la tarde, el interesante partido "Ca'n Picafort U. D." contra el "Margaritense" Nos imaginamos que el campo registrará una muy buena entrada y más, después de estar la afición hambrienta de fútbol.

M. CLADERA

ANDRES VIDAL, VENCEDOR DEL «TROFEO VERANO»

ORGANIZADO POR EL GÜELL PESCA CLUB

Dentro del programa de festejos de la barriada Ca'n Capas - Son Canals se disputó el pasado domingo el "Trofeo Verano" de pesca deportiva, organizado por el Güell Pesca Club.

Este trofeo se disputó en la modalidad de roqué desde embarcación teniendo por escenario la bahía palmesana en la zona comprendida entre cabo Enderrocat e Illetas. La competición se inició a las siete de la mañana para finalizar a las doce del mediodía.

El pesaje tuvo lugar en el Bar Güell, quedando la clasificación establecida de la siguiente manera:

	Puntos
1. Andrés Vidal	7.340
2. Andrés López. Jr.	7.200
3. Francisco Vicens	6.250
4. Antonio Ferrer	5.685
5. Fco. J Bonnín	5.480
6. Andrés López. Sr.	5.460
7. Angel Laguna	5.260
8. Vicente González	5.170
9. Vicente Martínez	4.685
10. Eduardo Ortiz	4.675

hasta 42 clasificados.

El trofeo a la pieza mayor fue para Francisco Vicens con un "mabre" de 240 gramos.

Una vez finalizado el pesaje, don Francisco Capó, alcalde de la barriada Ca'n Capas - Son Canals dirigió unas palabras a los participantes a la competición deportiva. agredeciéndoles su asistencia y felicitando a los vencedores A continuación efectuó la entrega de trofeos y obsequió a todos los presentes con un vino español.

— o —

Para el próximo día 30 de agosto el Güell Pesca Club está preparando las "II 24 horas de pesca" Se celebraron por primera vez el año pasado y tuvieron mucha expectación. Esperemos que este esfuerzo de la directiva del citado club se vea compensado con la asistencia masiva de socios.

En próximas crónicas les iremos informando de los pormenores de este gran marathon de pesca deportiva.

Antonio Llompart venció en la prueba de mabres

ORGANIZADA POR EL CLUB C.I.A.S.

El pasado sábado y organizada por el veterano club CIAS se celebró una prueba nocturna de mabres desde embarcación.

La zona de pesca escogida para el desarrollo de la misma fue la playa de El Arenal.

Venció, en esta ocasión, Antoni Llompart. Una victoria justa y que le hacía falta a este buen pescador ya que este año parece arrastrar una baja forma que no es normal en él.

La clasificación de esta prueba fue la siguiente:

	Puntos
1. Antonio Llompart	2.035
2. Eduardo Ortiz	1.930
3. Pedro Carbonell	1.900
4. José Pons	1.765
5. Andrés López	1.745
6. Jose Pons	1.445
7. Antonio Colomet	1.350
8. Luis Segura	1.340
9. José Cánovas	1.165
10. Lorenzo Martorell	995

hasta 17 clasificados.

No quisieron pesar sus capturas —sus motivos tendrían— Luis Barceló y Ricardo Roig.

El control de esta prueba estuvo a cargo del presidente del CIAS, don Gaspar Serra.

Una vez finalizado el pesaje la directiva del club organizador obsequió a todos los participantes con un típico "pa amb oli". A continuación se efectuó la entrega de trofeos a los vencedores, prolongándose este acto hasta altas horas de la madrugada.

TONI FERRER

BUEN AGUA EN SU MESA

al precio simbólico de 1 céntimo el litro

Cualquiera que sea el tipo de agua en la población donde resida, beba y cocine siempre en su casa con un agua excelente, sin sabores extraños y eliminado el exceso de cal que contenga. Esto lo conseguirá fácilmente, acoplando a su grifo una mini-estación "WIL-SON" para el tratamiento de agua potable por cambiadores iónicos, importados de Alemania. No necesita instalación y su duración es indefinida. Piense que por sólo 1.590 pesetas de inversión dispondrá de un buen agua potable y sus problemas a este respecto quedarán resueltos de forma eficaz, cómoda y economica.

De venta en: CASA CABOT, S. A., Barón de Pinopar, 2; ELECTRICA MATAS, San Miguel, 7; FERRETERIA ALBERTI, S. L., Sindicato, 62; FERRETERIA BLANQUERNA, Blanquerna, 188; FERRETERIA MATEO Francisco M. Herreros, 71; FERRETERIA SAN MIQUEL San Miguel, 34; GUERIN S. A., Ciudad de Quilmes, s/n.; FERRETERIA CASA JANER, Mayor, 8; CASA RADIO, Pl Marqués del Palmer, 5; COMERCIAL INSTALADORA S. A., Guillermo Massot, 104; FERRETERIA LEONARDO CARRIO, Mayor, 8; FERRETERIA GABRIEL SERRA San Magín, 81; CIVER JOSEFA GONZALEZ, Arturo Rizzi, 72; RADIO BORNE, San Miguel, 137 (PALMA DE MALLORCA); BARTOLOME SASTRE FERRAGUT, General Franco 48; (INCA - MALLORCA); GUERIN, S. A.. Castilla, 28; SEGURA Y ROSES, S. L., Castilla 35-37 (IBIZA); HNOS SANTANDREU, Avda. Roma, s/n.; (MANACOR - MALLORCA); OCEAN RADIO MENORCA, (ALAYOR - MENORCA). Representante General para Baleares: FERNANDO SOLER SARDA, Solar, 49 - Son Roqueta. PALMA DE MALLORCA.

Autorizado por la Dirección General de Sanidad n.º 135.

frigoríficos IGNIS

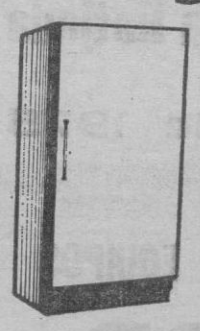

TODAS CAPACIDADES Y MODELOS

	P.V.P.	12 meses a:	24 meses a:
Md. MR-185 litros	12.071'-	1.006'-	573'-
Md. MR-225 litros	13.724'-	1.144'-	657'-
Md. MR-280 litros	16.238'-	1.353'-	770'-
Md. MR-325 litros	17.437'-	1.453'-	828'-
Md. PR-260 litros (2 puertas)	19.958'-	1.663'-	937'-
Md. PR-310 litros (2 puertas)	22.537'-	1.878'-	1.069'-
Md. PR-500 litros (2 puertas)	33.176'-	2.765'-	1.574'-

Seguimos con los mejores precios del mercado

CP COMERCIAL PETRO

C GABRIEL LLABRES 25 TEL. 272021 - C AUSIAS MARCH, 87 TEL. 252754
C REINA Mª CRISTINA 134 ESQUINA PL ALEXANDER FLEMING
TEL. 291766-62 (APARCAMIENTO PROPIO)

COMERCIAL ALBONS AVDA. GRAL. PRIMO DE RIVERA. 29 221742 • PALMA

PLAZA DE TOROS DE PALMA

HOY 10 NOCHE

FABULOSA DEMOSTRACION

DE

KARATE

EQUIPO CAMPEON DEL MUNDO

5 GRANDES PROFESORES

— * —

PRECIOS POPULARES

Tendido	200,--	”
Grada	100,--	”
Andanada	100,--	”
Niños y militares	50,--	”

VENTA LOCALIDADES - TAQUILLAS PLAZA DE TOROS DESDE EL MIERCOLES RINCON TAURINO

Servicio especial de autobuses para todas las líneas
Patrocinado por el GIMNASIO

JUN - TAI - V

C./ Guillermo Massot, 51 - PALMA

M.C.D. 2022

Cambie ahora de coche para no volver a hacerlo en muchos años.

El Seat 131 nace para una nueva época.
Superando viejos conceptos.
Mirando el futuro con optimismo.
Pero, sobre todo, pensando en los automovilistas que ya han tenido más de un coche.
Y vuelven a buscar lo práctico: robustez, seguridad, duración y economía.
Pero, además, los diseñadores consiguieron que el Seat 131 fuera también elegante y confortable.
Por eso, el Seat 131 es un coche para no volver a cambiar de coche.
En muchos años.
Y después, es muy posible que usted vuelva a querer otro Seat 131.

Una línea más allá de las modas...

Airosa y vanguardista. Funcional. Producto de exhaustivas pruebas aerodinámicas.

... que esconde una sorprendente solidez.

Un coche compacto y equilibrado. Con habitáculo indeformable, mediante tres anillos de seguridad -de acero- a nivel del piso, puertas y techo. Estructura diferenciada en tres secciones: compartimiento motor -zona pasajeros- maletero. Interior del techo protegido por una gruesa capa de poliuretano.
Revestimiento anticorrosivo de los bajos.

Un consumo discreto para unas amplias prestaciones.

Por el nuevo grupo y caja de cambios que se incorporan a los experimentados motores de 1.438 c. c. y 1.592 c. c., por la 5.ª velocidad (superdirecta) del Seat 131-E, y por su diseño aerodinámico. El Seat 131 consume menos a igualdad de prestaciones.

Una mecánica fuerte y experimentada.

El Seat 131 incorpora los mismos motores que equipan los Fórmula Seat de competición y los coches ganadores tres años consecutivos del Campeonato de Rallyes.

Posee frenos de disco y tambor con dos circuitos independientes y servofreno, que aseguran la mejor frenada para este coche; dirección de cremallera, nueva suspensión y la combinación de motor delantero y tracción trasera, que se ha revelado más segura y eficiente para su categoría.

Unos gastos de mantenimiento drásticamente reducidos.

Con aletas recambiables, motor increíblemente accesible, centralita para controlar y localizar en segundos posibles averías eléctricas. Usted mismo puede tensar el embrague y el freno de mano con facilidad. Por eso, el Seat 131 supone menos horas de taller. Y más tiempo para disfrutarlo.

En el máximo nivel de seguridad pasiva.

Habitáculo indeformable, columna de dirección articulada en tres secciones, panel de mandos en lecho de poliuretano, depósito de gasolina en el sitio más seguro y protegido. Distribución de pesos equilibrada. Parachoques absorbentes. El Seat 131 responde, en todo, a las normas de seguridad más rigurosas.

Más ancho y espacioso que otros de mayores dimensiones.

Para que la inversión satisfaga sus necesidades el mayor tiempo posible y su familia pueda crecer a gusto, sin tener que cambiar de coche.

Un confort de marcha que se adapta a usted.

Visibilidad total. Volante regulable en altura*. Reposacabezas resistentes y adaptables. Asientos anatómicos de nuevo diseño.
Para no volver a cambiar de coche.
En muchos años.

Seat 131

Dos versiones: 131 L (1.438 cc.) y 131 E* (1.592 cc.)

M.C.D. 2022

HABLA EL ALCALDE:

Tenemos como principal cometido hablaros de nuestras obras y realizaciones y de proyectos para el futuro. Podríamos hacer una recopilación de datos tanto de tipo administrativo como de tipo económico, pero no es posible extendernos. Que discurran por nuestra memoria las que detallamos seguidamente, lo estimamos suficiente:

OBRAS REALIZADAS POR ESTE AYUNTAMIENTO

Ampliación del cementerio municipal. — Rasante mercado y muros de contención — Construcción de dos aulas y terrado en la Escuela Graduada. - Reconstrucción abrevadero. — Urbanización y ensanche, calles: Frontón, Salou, Son Sabater, Ramis Pou D'en Cardils, travesías Calvo Sotelo y Alfarería. — Asfalto de todas las calles del pueblo. — Mercado cubierto. — Tele-club Piloto. — Motor abrevadero y pozo mercado. — Reforma matadero. — Rasantes y alineaciones calles, Fray Juan Riera y 3 de Septiembre. — Asfaltado de carreteras de Sineu a Muro, a Llubí, a Ariany, a San Juan y a Palma. — Cercado con verja de hierro plaza mercado, y asfaltado parte de él. — Parque infantil. — Parque municipal polideportivo con pista para bicicletas y campo de fútbol. — Y últimamente se han comprado 31.000 metros cuadrados para el polideportivo del cual ya se han iniciado las obras. — Nueva ampliación del cementerio municipal consistente en una ampliación doble de lo que era antes. — Se ha embellecido la plazuela de la C. Tte. Coronel Mateu. — Y ahora se está restaurando sin perder su estilo antiguo la plaza de San Marcos. — Se ha ordenado el archivo municipal, maravilla en todos sus aspectos. — Se erigió en su día un monumento al que fue corredor ciclista Francisco Alomar. — Está en proyecto inmediato la restauración de la Casa Consistorial. — Reforma hospital, cuartos de baños y ampliación dependencias para mujeres. — Una motobomba y mangueras contra incendios.

Y como PROYECTOS señalaremos:

Instalaciones en campo municipal polideportivo. — Obras de restauración y consolidación edificio Casa Consistorial. — Ordenamiento y recopilación del archivo municipal. — Motor de ex-

Con esto damos por terminada tinción de incendios.

nuestra conversación, que se haría interminable.

Forjamos los buenos deseos. Y si medimos nuestros derechos con la regla de nuestros deberes obtendremos una sana armonía y una convivencia de paz y felicidad.

El alcalde:
Gabriel Ferriol Jordá

CAJA DE AHORROS Y MONTE DE PIEDAD DE LAS BALEARES
A su entera disposición en la oficina de nuestra villa
Of. central: Ramón Llull, 2 - PALMA
66 oficinas al servicio de las Baleares

AL HABLA CON D. GABRIEL OLIVER

Don Gabriel Oliver, joven sineuense y vicerrector de la Universidad de Barcelona, es una persona con mucha base humana y que tiene muchas cosas interesantes que decir, tanto en lo que se refiere a la Universidad, su mundo actual, como en lo que toca a su villa natal, tema para él inagotable y muy entrañable.

—Y díganos: ¿Cómo ve la Universidad? ¿Es cierto que está llena de problemas?

—Tiene muchísimos. En nuestra Facultad de Letras podríamos señalar entre otros, y como más importnates, el plan de estudios. Creo que no está al día. Es muy necesario y urgente actualizarlo.

—Cuéntenos algo concreto de la Universidad de Barcelona.

—La Universidad de Barcelona tiene personalidad para tener una autonomía mucho mayor. Esta personalidad propia debería ser para todos los distritos universitarios. Y en Madrid parece que están dispuestos a dicho reconocimiento.

—Háblenos del ambiente, de los estudiantes.

—Este año hemos tenido un curso muy problemático. Pero la experiencia ha sido muy positiva. Los estudiantes han colaborado mucho. Se han integrado a los órganos de gobierno de la Universidad.

—¿Y qué nos dice de la Universidad Balear?

—Va por muy buen camino Las Universidades de Barcelona han demostrado su interés para apoyarla. Y con el nombramiento del señor Roig lo deseable es que todas las instituciones de aquí que han hecho algo para lograrl sigan apoyándola, dejando a un lado intereses personales, si es que han hecho algo para lograrlo mirada únicamente en la Universidad Balear. Y por otra parte debemos apuntar a que llegue a ser Autónoma y no dependiente de la Universidad de Barcelona. Aunque nosotros estamos muy contentos de tenerla. Además explotamos las posibilidades que hay de crear nuevas Facultades al lado de las existentes. Incluso crear nuevos centros. Y poner en vigor un tipo de programa que atraiga, para que pueda haber gente que de fuera venga a estudiar aquí. Estoy convencido además de que es algo que se puede lograr, porque aquí hay base humana importante, y desde Barcelona apoyaremos.

—Muy importante. Ahora hablenos algo de Sineu, como sineuense.

D. GABRIEL OLIVER, VICERECTOR DE LA UNIVERSIDAD DE BARCELONA.

—Me siento muy sineuense. Te habrás dado cuenta.

—Sí. Hablas como si hubieras vivido siempre aquí.

—Me atrae mucho esta villa. Tengo muchos y muy buenos amigos aquí. Tengo también la mayor parte de mi familia. Me siento muy vinculado a Sineu. Es un poco "ca nostra".

—Nos alegramos.

—Recordando las buenas vacaciones que aquí he disfrutado, te diré que de pequeño me parecía un espacio abierto para nosotros, los chiquillos, "Tot Sineu era nostro". Y qué estancias tan frescas eran las antiguas casas mallorquinas; que ahora, año tras año, con nostalgia, vemos desaparecer Se debería inculcar a los propietarios amor a esas casas. No sé si estarían pensadas por renombrados arquitectos de ciudad o por sencillos hombres de pueblo. Pero por alguien dotado de gran inteligencia, eso sí. Sería maravilloso agregarles unas comodidades que hoy se hacen necesarias, como instalación de agua, pero no destruir su carácter. Otro recuerdo que disfruto de saborear es el del ambiente de matanzas. ¡Qué lástima que se pierdan! Y entre los recuerdos de mi niñez no puedo olvidar al reverendo don Francisco Crespí, que me enseñó las primeras letras y mis primeros conocimientos de latín. Fue un hombre que en una época en que la cultura estaba bastante descuidada trabajó dando clases desinteresadamente a adultos con interés.

—Guardas muy buenos recuerdos de Sineu de cuando eras chiquillo.

—Y no sólo de cuando era chiquillo. Cuando era estudiante recuerdo que también los veranos tenía mucha vida. Sobre todo el ambiente del frontón. Pero, oye, es que Sineu y los pueblecitos en general del interior de la isla son todavía un pedacito de naturaleza con sabor, un lugar donde se halla paz, un lugar donde se puedenden encontrar con uno mismo. Es delicioso todavía hoy poder ir a pasear por alguna carretera y ver campo, con tranquilidad. En Francia se organizan vacaciones al interior, en lugares cercanos a granjas, por ejemplo, y se enseña cómo se trabaja el campo. Yo creo que los niños de gran ciudad les es muy necesario vivir, al menos un mes al año, en un pueblecito en contacto con la naturaleza, de lo contrario se convierten en personas mecanizadas o no saber siquiera el nombre de los árboles. Te aseguro que deberíamos cuidar de proporcionar un ambiente agradable, tal vez con bares bien montados, piscina municipal, a fin de que la juventud que nos sigue se sienta a gusto. Debemos enseñarles a apreciar las cosas que tienen valor. Que sepan saborear unas "festas d'agost" participando abiertamente, y una comida en el ambiente sano de la familia.

Le agradecemos mucho el diálogo que hemos mantenido y le deseamos una feliz estancia entre nosotros

BAR TELE - CLUB
SERVICIO ESMERADO
Y GRAN VARIEDAD
DE TAPAS

CELLER SON TORDO
COMIDAS TIPICAS
MALLORQUINAS

Miguel Gelabert Colom
ESCULTOR DECORADOR
Marcos, restauraciones
Taller: Buenos Aires, 9

HERRERIA
FLORIT Y JAUME
Pl. General Franco

Pretensados FERRIOL
MATERIALES PARA LA CONSTRUCCION
Calle Letra A s/n.
Tel. 52 00 81

M.C.D. 2022

En la última Asamblea General

D. JUAN FERRIOL RIUTORT FUE ELEGIDO PRESIDENTE DEL C. D. SINEU

Por su personalidad, su entusiasmo, su valía, tenemos puesta una mirada de esperanza para la proxima temporada.

—¿Qué sensación le causó al ser elegido presidente del Sineu?

—Gran alegría e ilusión para poder hacer realidad muchos anhelos en pro del deporte en nuestra villa.

—Y la directiva y jugadores, ¿cree que colaborarán debidamente?

—Confío plenamente en la colaboración de la directiva. Y en los jugadores igualmente; son jóvenes, entusiastas, entregados... Además estamos consiguiendo gran familiaridad entre directivos y jugadores.

—¿Cómo ve en estos momentos el deporte en Sineu?

—Hay muchos seguidores en cuanto al fútbol se refiere. Y este entusiasmo que tenemos este grupo, que por cierto ya es bastante numeroso, quisiera hacerlo extensivo a todo el pueblo, para ayudarnos a obtener nuestras metas. Y ya que el polideportivo es prácticamente una realidad, esperamos la misma colaboración para elevar el deporte en general a un alto nivel. Para lo que nos es muy grato contar con la colaboración de Micaela Bernat, atleta sineuense, y récord nacional.

—¿Metas que os proponeis para la próxima temporada?

—Quedar dentro de los tres primeros de nuetsra categoría. Creo que lo conseguiremos con los jugadores que tenemos y el nuevo fichaje, Juan Florit.

—¿No se intentó cambiar de entrenador?

—Gestiones sí las hubo. Pero ante la profesionalidad del entrenador actual, Jaime Tous, se optó, en opinión general, para continuar con él mismo.

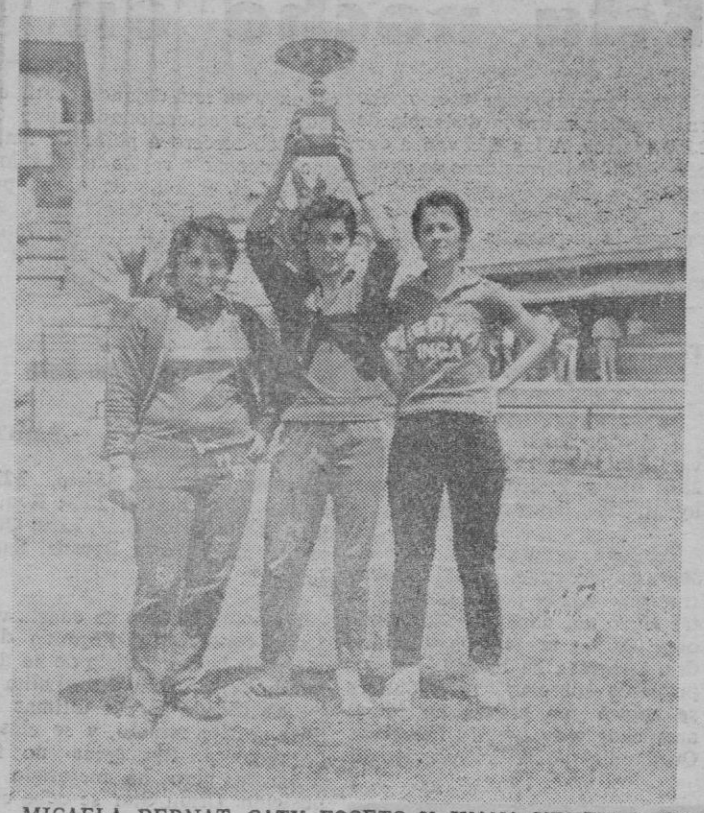

MICAELA BERNAT, CATY FOSETS Y JUANA VENTURA, EN LAS COMPETICIONES NACIONALES.

—¿Qué les pide a los componentes de la directiva y a los jugadores?

—Unificar fuerzas. Ya que los jugadores se prestan desinteresadamente y en otros clubs estarían bien retribuídos, debemos apoyarlos. Además quisiera en nuestro diálogo dar un agradecimiento al Ayuntamiento por su preocupación por el deporte y a construcción del polideportivo.

—¿Qué le pides a la afición actual?

—Creemos que somos el equipo más seguido de la isla. Dicha afición nos animó mucho la pasada temporada. Ahora, haría una invitación para el partido del viernes y el ruego de que nos sigan con el mismo entusiasmo la próxima temporada.

Le agradecemos sus palabras y esperamos se conviertan en realidad sus anhelos.

FIESTAS PATRONALES

En el original programa editado con motivo de estas fiestas se lee una frase que más o menos dice: "La lección de nuestra fiesta patronal es salir de sí, para encontrarnos con los otros. Acertada afirmación. Así debe ser nuestra postura; salir, convivir abiertamente. Poniendo todos un poco de nuestra postura para colaborar en crear un ambiente agradable.

Según Ramis Alonso, "La idea que cada uno tiene de la vida se refleja en el rostro y en el conducirse de cada hombre". Por lo que debemos dar una expresiva enhorabuena a la comisión organizadora. Su idea se refleja en sus actos. Saben y quieren trabajar bien. A sabiendas de que serán muy pocos los que tendrán la nobleza de decirles alguna frase positiva. En cambio, bastantes les criticarán sin fundamento. Pero no importa: La idea que cada uno tiene de la vida se refleja en el rostro y en el conducirse de cada hombre.

PROGRAMA DE LOS ACTOS

A CELEBRAR

JUEVES, 14

A las 19,00. — Pasacalles por los "xerimies", con gaita y tamboril.

A las 19,45. — Circuito pedestre. Como preliminar del Campeonato de Baleares. Concurrirán los participantes de dicho campeonato.

Dos trofeos para seniors y dos para juniors.

Dos medallas para cada prueba.

Un trofeo para el primer clasificado local.

Con los juniors pueden participar todos los corredores locales.

A las 23,30. — Típica revetla con disparo de un vistoso castillo de fuegos artificiales a cargo del pirotécnico señor Jordá, de Lloret de Vista Alegre.

A las 11,45. — Sensacional verbena en el recinto Plaza del Mercado, un oasis iluminado, por los insuperables Miguel Ríos, Miguel Gallardo y Los Valdemosa.

VIERNES, 15

(Festividad de Nuestra Señora.)

A las 9,00. — Pasacalles por los "xerimies".

A las 11,00. — Oficio mayor con sermón a cargo del M. I. don Baltasar Coll Thomás.

A las 12,00. — Carreras en "Cos".

A las 18,30. — Gran partido de fútbol, Campo Municipal Polideportivo, entre el potente C. D. San Juan y C. D. Sineu. Se entregará al vencedor un trofeo que obsequiará Pretensados Ferriol.

A las 10,45. — Comedia en la Plaza de España: "Es nirvis de sa madona", por el grupo de teatro del Teleclub Piloto.

SABADO, 16

(Festividad de San Roque.)

A las 18,00. — Gran festividad infnatil en la Plaza del Mercado con suelta de globos, carreras en sacos, cucañas y otros divertimentos.

Concurso salto a la comba.

A las 20,30. — Descubrimiento de lápidas en honor a los doctores Font y Rotger.

A las 23,00. — Extraordinaria gala con actuación de Tony Ronald, Tony Frontiera, Paloma y su conjunto y Acuarios.

DOMINGO, 17

(Tradicional feria de agosto.)

A las 18,20. — Carreras ciclistas en pista en el Campo Municipal Polideportivo —"Son Matgí—, bajo la organización del Club Derbi, dirigido por don Bernardo Capó.

HOY, INAUGURACION DE LA EXPOSICION DE PINTURA DE EDUARDO FRANCES CAMPS

Es un artista de veintinueve años, muy entregado a su obra. Pinta por verdadera vocación. El mismo afirma que no piensa en lo que ganará con su obra Su idea es: crear.

Le agradecemos que exponga en Sineu y le deseamos mucho éxito.

El Globo Rojo

OLVIDESE DEL CALOR EN NUESTSO LOCAL REFRIGERADO

Y

OLVIDESE DE SUS PROBLEMAS CON NUESTRO ALEGRE SHOW QUE PRESENTA A

CARLA y CAROL

UNA ATRACCION DIFERENTE

EL HUMOR Y LAS CANCIONES DE MAGIN
EL ARTE Y EL RITMO DE LA CARMETA y DIEGO AMAYA
LA FANTASIA SEXY DE CAROL DIOR
EL DESTERNILLANTE XESC CON LA EXPLOSIVA PAMELA
LA SOBERBIA BELLEZA DE CARLA DUNCAN
LAS ESCULTURALES BAILARINAS DE SEBASTIAN DURCAL
LOS RITMOS Y MELODIAS DE LOS TELSTARS

C/. Benito Pons, 73 RESERVAS: TEL. 27 04 72

RAQUETAS TENIS

Equipajes completos

CASA CODINA

Gral. Mola, 22-Galerias Avda. 14
Plaza de Pedro Garau, nº 9

DEJESE ACOMPAÑAR POR UN TV FERRER Portátil

Publicom

Ideal para: EXCURSIONES FINES DE SEMANA, VACACIONES. Y EN SU HOGAR COMO SEGUNDO TELEVISOR.

ADEMAS... PAGUELO EN COMODOS PLAZOS DE 250 PTAS. SIN ENTRADA NI RECARGO

Oferta vacaciones

CASA FERRER

LA CASA DEL ARTICULODOMESTICO

c/. Aragón, 3 - Tel. 46 35 00 - Palma

GRANDES VERBENAS

DIA 14

MIGUEL RIOS

MIGUEL GALLARDO-LOS VALLDEMOSA

DIA 16

TONY RONALD

TONY FRONTIERA - ACUARIOS

PALOMA YEDRA

M.C.D. 2022

MANACOR DIA A DIA

MAÑANA VIERNES, EN AGUAS DE PORTO CRISTO

IX TROFEO JUAN GOMIS

El Trofeo Juan Gomis de pesca submarina que tradicionalmente organiza el Club Perlas Manacor ha conseguido en nuestros días una solera casi incomparable debido al éxito obtenido en cada una de sus pasadas ediciones. Este es el noveno año que se organiza ininterrumpidamente esta competición y se prevé, como siempre, una notabilísima concurrencia de aficionados a la pesca submarina que irán dispuestos, no sólo a concurrir, sino a hacerse con el Trofeo.

El concurso se desarrollará mañana viernes, día quince, en aguas de Porto-Cristo. Como ya hemos dicho organiza el Club Perlas y patrocinan las marcas "Safari" y "Perlas Manacor". Para inscribirse pueden dirigirse el mismo día, a primeras horas de la mañana, en el mismo punto de partida, muelle de Porto-Cristo.

Los tres primeros premios serán donados por:

1. Club Perlas e Ilmo. Ayuntamiento de Manacor.
2. Safari.
3. Federación Balear de Actividades Subacuáticas.

Habrá otros trofeos hasta la suma de treinta y tres, además de trofeos especiales para "veteranos" mayor número de piezas, pieza mayor etc... Asimismo está prevista la participación de juveniles y a tal efecto ha sido instituído el trofeo OLIV-Art y otro de la Delegación de la Juventud de Manacor para los participantes juveniles más destacados.

En próximas informaciones daremos cuenta del resultado e incidencias del Trofeo Juan Gomis 1975.

BERNAT

NOTICIAS BREVES

■ Muy pronto va a ser inaugurada la pista de baloncesto del campo Municipal de Deportes de Porto-Cristo.

■ Por cierto, no se olviden de que estos días habrá verbenas en PC.

■ Ya han tomado posesión de sus cargos los nuevos guardias municipales que han engrosado la actual plantilla. Les deseamos mucha suerte y que pongan pocas multas.

■ Y con el tema de guardias municipales nos permitimos recordar que todavía está vacante la plaza de sargento. En breve será actualidad nuevamente porque pronto van a celebrarse las pruebas y nosotros, lo juramos, no apostaríamos a favor de ninguno de los concursantes para no equivocarnos, pues la cosa está fea. ¿Habrá impugnación del resultado?

■ Pues no; no creemos que haya impugnación porque la comisión que cuida de estas cosas no es la misma que cuidaba de los Ciudad de Manacor 74.

■ Bernardo Costa está construyendo nuevas instalaciones deportivas anexas al Complejo Deportivo Municipal que, como es sabido, es de su propiedad. Construye, también, una piscina, aunque, de momento, prefiere no hablar del tema, suponemos que hasta que no esté terminado.

■ El pasado lunes por la mañana hubo choque masivo en la carretera de Porto-Cristo. Nada menos que cinco coches según nos aseguran.

■ Durante el transcurso de las fiestas del 4 de septiembre, se dice, que podría haber festival de música folk en Porto Cristo. No se por qué, pero las cuentas no nos salen. Algo no liga.

TRETZE

HIPICAS

Esta noche en Manacor

Siete carreras para esta noche en Manacor, sobre la distancia de 2.200 metros. A las 9,25 van a dar comienzo las operaciones de apuestas de la primera carrera, y para las 9,50 está previsto el lanzamiento de la primera carrera.

PRIMERA CARRERA

TAKI
STOUK Y
CHAGRAVA

Trinidad, Takki, Tilma, Chagrava, 2200; Sandra, 2250; Quedandi, 2260; Stoux Y, 2270; S'nine, Trosky M, 2280; Tingara, 2330.

Trinidad debuta y no deja de ser una incógnita. Taki retorno tras prolongada ausencia y de estar en forma dará trabajo. Tilma otra vez sin vencer sus dificultades. Chagrava ha luchado con los primeros sin clasificarse. Sandra se colocó en cabeza en fuerte arrancada y su triunfo fue claro. Quedandi no se ha clasificado. Stoux Y se está dejando sentir en todas sus actuaciones. S'nine se clasificó tercero a pesar de tener que superar varios obstáculos. Trosky M. marchó en buena posición hasta que desmontó a su conductor. Tingara marchó largo tiempo en segunda posición en la carrera superior, y cedió.

SEGUNDA CARRERA

TREMENDO
SIRIO
SARITA

Tremendo, 2.200; Sirio, 2.220; Lolita, 2.240; Sarita, 2.260; Roquepina, 2.270; Orion Star, 2.280; Quevalina, 2.290; Perla Dorada, Sara, 2.320.

Tremendo obtuvo su cuarta victoria consecutiva, llegando destacado a la meta. Sirio de no desmontarse sería favorito. Lolita se ha clasificado en sus últimas salidas. Sarita remató, y se clasificó segundo. Roquepina no fue peligrosa pero ha mejorado su posición. Orion Star se debe contar con él. Quivalina se vio con los primeros, y cedió. Perla Dorada su handicap puede ser su máximo rival. Sara en forma pero con un handicap que puede afectarle.

TERCERA CARRERA

SAMBO TROLLE
SARIOKA
QUINA

Tilde H., Quina, Montpier II, 2.200; Sarioka, Sambo Trolle, Quibus Khan, 2.230; Elsa du Carvallón, 2.240; Sophi, 2.270; Reina, 2.280; Quelo, 2.290.

Tilde H una incógnita. Quina peleó con los destacados y cedió. Montpier II no se dejó sentir seriamente pero su posición nos parece más favorable. Sarioka se clasificó segundo. Sambo Trolle tras su brillante temporada, fue menos peligroso. Quibus Khan marchó en buena posición la primeras vueltas. Elsa du Carvallón perdió mucho terreno en la salida, lo recuperó pronto, se vio en primera posición, y se clasificó segundo. Sophi fue la que batió a la anterior por la mínima. Reina fue distanciada al desmontarse, marchando en buena posición. Quelo no fue peligroso. Al parecer tendrán que esforzarse los de atrás.

CUARTA CARRERA

Gran Kan Ap, 2.200; Rarta, Palomina, Sara R., 2.230; Pampa, 2.250; Quina II, 2.260; Mompier, 2.270; Lord d'Or, Orondel, Jim d'Or, 2.290.

Gran Kan Ap difícil de adelantar. Rarta se hizo notar al final clasificándose tercero. Palomina favorecida con este arranque. Sara R luchó sin ser peligrosa. Pampa llegó segundo batida in extremis por Quina II. Mompier no se dejó sentir en una carrera muy lenta. Lord d'Or se clasificó tercero, y ha sido atrasado. Orondel sigue sin detacar. Jim d'Or se ha visto en buena posición pero no se ha clasificado en sus últimas salidas.

QUINTA CARRERA

QUITO
JORBAN
MOLINERA

Quito, 2.200; Molinera, Jorbán, 2.210; Nimbo d'Or, 2.230; Mistral B, Orfeo, 2.240; Oda, Quevivolo, 2.260; Ocell d'Or, Intervalo, 2.280.

Quito es uno de los ejemplares mejor colocados en un programa que permite muchas combinaciones. Molinera se ha dejado sentir en todas sus últimas actuaciones. Jorbán marchó con los primeros y cedió. Nimbo d'Or fue distanciado marchando en tercera posición. Mistral B venció fácilmente, en otro arranque, y sin rendir handicap. Orfeo se está mostrando inseguro. Oda llegó cuarto. Quevivolo parece atravesar el inevitable bajón de forma. Ocell d'Or no parece favorecido con su cambio de categoría. Intervalo tuvo un excelente remate y llegó tercero.

SEXTA CARRERA

RICTOS
LA-VI-KID
QUEL ATOUT

Hans Britton, Quel Atout, 2.200; Team Royal, Avenir Royal, La-Vi-Kid, 2.220; Kairos Catrinebjerg, 2.240; Son Petit Lou, Rictos, 2.250; Royal Cambais, 2.300; Abraham, 2.340.

Hans Britton no ha sido peligroso en condiciones parecidas. Quet Atotut no está en su mejor momento, pero sí muy bien colocado. Team Royal muy combativo, clasificándose tercero. Avenir Royal con otro conductor no se dejó sentir. La-Vi-Kid se vió en buena posición pero no se clasificó. Kairos Catrinebjerg no ha destacado con este handicap, y conductor. Son Petit Lou viene desarrollando una excelente temporada, y nos parece algo handicapado. Rictos malogró su buena posisición al enfilar la última vuelta. Royal Cambais recuperó pronto su handicap y se clasificó segundo. Abraham está corriendo atrasado.

SEPTIMA CARRERA

MAGNO
JOHNY WALKER
BRIO GRANDCHAMP

N. Sammy, Magno, 2.200; Queridito, 2.200 Iris, Perlina, Junior Fo., 240; Johnny Walker, Brío Grandchamp, Quinto Piroska, Pandón.

N. Sammy no se ha mostrado peligroso pero está muy bien colocado. Magno perdió su buena ocasión en la salida. Queridito se clasificó tercero tras significativa reacción. Iris se muestra muy combativo ante unos rivales que no le dan tregua. Perlina perdió su ocasión tras varias faltas. Junior Fox ha peleado en los mejores lugares. Johnn, Walker no ha corrido en Manacor desde la diada, en la cual se clasificó segundo a buena velocidad. Brio Grandchamp se clasificó segundo lo cual puede ser significativo tras su bajón de forma. Quinto Piroska ha perdido sus ocasiones en la salida. Pandón se dejó sentir en el sprint final.

JUGALFE

Club Perlas Manacor

Corresponsal del Diario "BALEARES"

MANACOR.

Muy Sr. nuestro: Le agradeceríamos tenga a bien publicar en el Diario "BALEARES" del cual es usted corresponsal la siguiente nota:

Por un descuido, imperdonable de nuestra parte, no se entregó, el pasado 1 de agosto en la cena homenaje a los jugadores de baloncesto de nuestro club, la insignia de plata a los jugadores Miguel Lliteras, Salvador Santandreu y Pedro Serra, la cual les pertenecía por llevar vinculados a nuestro club, el tiempo estipulado. Este galardón les será entregado en breve

El publicar esta nota de rectificación, es con el único fin de disculparnos con los citados jugadores por la anomalia sufrida

Por el Club Perlas Manacor
El secretario. Firmado, ilegible.

¡Improrrogables últimos días!

POR ABSOLUTAS NECESIDADES DE PROGRAMACION

TRAS...

¡4 MESES DE EXITO!

¡JUA JUA GOOD BYE!

¡AHORA VA EN SERIO AMIGOS!

¡NOS VAMOS!

(¡JUA JUA JUA!)

Aproveche esta última ocasión

¡HOY!

SALON RIALTO

REFRIGERADO

«Pasará mucho tiempo en ver de nuevo una película tan divertida»...

PROXIMO SOLEMNE ACONTECIMIENTO

AMARCORD

EN INAUGURACION

TEMPORADA «SALA ESPECIAL»

VIAJES CRISTAL S. A.

Con arreglo a lo dispuesto en el artículo 86 de la Ley de Sociedades Anónimas, vigente, esta Sociedad comunica el traslado de su domicilio social de Palma de Mallorca C./ Ibiza núm. 17 y 19, a Madrid C./ Velázquez núm. 44.

El Consejo de Administración

M.C.D. 2022

CAPDEPERA

DON LORENZO GARAU FLAQUER CAMPEON DE JARDINERIA

(De nuestra corresponsalía literario informativa). — Este mes de agosto, pletórico de turismo, fiestas populares y concursos de misses; los más destacados hoteles organizaron un concurso de jardinería resultando vencedor el «patrón mayor» de la ciudad de vacaciones de «Inhova» en Cala Mesquida, don Lorenzo Garau Flaquer, que ha conseguido mantener en flor por espacio de cinco meses y a la sombra de copudos pinos toda una gama de variedades en floricultura popular que han causado la admiración de los millares de turistas que vienen pasando sus vacaciones en tan paradisíaco rincón de Mallorca. La dirección del concurso le entregó una placa conmemorativa.

OPOSICIONES

En las recientes oposiciones al Cuerpo de Profesores de Enseñanza General Básica han obtenido notas de sobresaliente Sor Margarita Puigrós Sbert y don Andrés Gayá Dalmau, ambos pertenecientes al Colegio Mixto Comarcal de S'Ausiná.

MIL PERDONES

En nuestra última información y concretamente en la tercera noticia sufrimos el error de mezclar las actividades, todas ellas de tipo benéfico y de gran valor humanitario, sobre la Asociación de Lucha contra el Cáncer y Cruz Roja Española. Pedimos mil perdones.

FIESTAS DE LA BEATA

Como todos los años, la colonia veraniega del Carregadó festejó el pasado domingo a su patrona Santa Catalina Thomás con un variado programa de actos entre los que cabe destacar el desfile procesional del carro de la Beateta con su cortejo de típicos payeses mallorquines acompañados de la banda de carnetas y tambores, la misa mayor y los refrescos servidos bajo los pinos.

DE VIAJE

En plan turístico han salido para Santiago de Compostela don Bonifacio Martínez y señora doña Faustina Núñez.

INTERVENCIONES

Con positivos resultados han sido intervenidos en diferentes centros de la capital don Jaime Tous Andreu, don Antonio Gómez Quintero y don uan Terrasa Juliá.

FIESTA FAMILIAR

El hogar de nuestros particulares amigos don Antonio García, funcionario administrativo de Banca March y doña Catalina Mayol, con residencia veraniega en Cala Mesquida, festejaron el cuadruple aniversario del benjamín Alejandro Nicolás de un año; Mónica de tres años y Bárbara de 8 años, así como el de la abuela Bárbara Flaquer Perelló. A los muchos invitados les fue servido exquisito refrigerio.

NATALICIO

El hogar de los jóvenes esposos don Sebastián Pascual Tous y doña María Angeles Medina Suárez se ha visto alegrado con la llegada de su primogénito, un robusto varón que en el bautismo recibirá el nombre de Bartolomé, siendo padrinos de pila don Miguel Pascual y doña Carmen Medina.

DEL AGRO

Las altas temperaturas reinantes a lo largo del pasado mes de julio y en lo que va de agosto han hecho posible el aceleramiento en las recolecciones de cereales para nuestros agricultores, los cuales, unas vez inalizados los trabajos referidos han iniciado la recolección de palmito y almendra que para la actual campaña se presenta poca esperanzadora.

BINISALEM

AGOSTO CALUROSO

Tras la vorágine de las fiestas, nuestra población parece haberse sumido en la más completa calma, con los quehaceres cotidianos y sin haber nada prácticamente destacable excepción hecha del fortísimo calor que no sólo es en Binisalem sino en toda la isla. Efectivamente, algunos días nuestros termómetros han alcanzado la cantidad respetable de treinta y ocho grados o más a la sombra. Para no caer en el tópico de los más ancianos del lugar, hemos recurrido a extranjeros residentes entre nosotros. Algunos de ellos nos han manifestado que en sus diez años de residencia en Binisalem, éste es el verano más caluroso que han conocido. Esta pues, es la principal noticia de estos últimos días, si es que puede llamársele así. Esperemos y deseemos en próxima crónica dar noticias de un tiempo algo más fresquito.

CAMINOS

Una vez finalizadas las obras del asentamiento del camino que conduce al manantial de C'an Arabí, tan transitado y mucho más en verano, hemos podido comprobar que han desaparecido todas las imperfecciones motivadas por la tromba de agua caída meses atrás, y el tránsito por el antes citado camino puede efectuarse con toda normalidad.

Y siguiendo con el tema, nos complace ver como otro de nuestros sufridísimos caminos vecinales el que une nuestra villa con la de Alaró directamente sin tener que dar el consabido rodeo por Consell, está también siendo arreglado. Los trabajos se hallan ya muy adelantados y esperemos que muy en breve el tránsito pueda efectuarse con absoluta normalidad.

"EDIFICIO SINGULAR"

Muchos comentarios ha suscitado según hemos podido comprobar, el nuevo edificio construído en la carretera Palma-Alcudia a la entrada de Binisalem. Dicho edificio según referencias del Ministerio de la Vivienda ha sido construido y decorado al gusto actual. Los comentarios oídos se refieren al color de dicho edificio: verde oscuro con adornos amarillos, algunos opinan que no concuerda con la mayoría de la construcción con el tono predominantemente beige de las casas de piedra. Nosotros no entramos ni salimos de la cuestión, tan solo nos limitamos a exponer lo que se oye y comenta estos días.

DEPORTES

Mala suerte para el equipo binisalemense en el Torneo del Olivo celebrado en las fiestas patronales de Selva. Tras haber derrotado al Alcudia pasando consiguientemente a la final, no pudo imponerse a un correoso Xilvar, el cual, a pesar de ser de categoría inferior, supo jugar la baza de la rapidez y el factor campo que le fue propicio. No tuvo su tarde el Binisalem en esta final, y la mala suerte le acompañó en los tiros a puerta. De todas formas de cuatro partidos jugados, tres ganados, hace concebir esperanzas.

MAS

SANTANYI

FIESTAS EN ALQUERIA BLANCA

(De nuestro corresponsal GEESE).

Programa de las fiestas que Alquería Blanca dedicará a San Roque, patrocinadas por el Magnífico Ayuntamiento.

Día 14 de agosto.—

A las 10,00 h.: Velada de bailes mallorquines a cargo de los niños y niñas de Alquería Blanca.

Día 15.—

A las 17,30 h.: Partido de fútbol entre los infantiles de Alquería Blanca y Ca's Concos, disputándose un trofeo.

A las 18,30 h.: Partido de fútbol entre veteranos de Alquería Blanca y juveniles, con trofeo para el vencedor.

A las 22,00 h.: Suelta de cohetes.

A las 22,30 h.: Festival de canciones del campo a cargo de personal del pueblo, en la plaza San José.

Día 16.—

Por la mañana pasacalles por la gaita y tamboril por las calles de la localidad.

A las 10,30 h.: Misa solemne con sermón a cargo del M.I. don Baltasar Coll, canónigo de la Catedral de Mallorca.

A las 11,30 h.: Vino español. Carreras pedestres.

A las 22,30 h.: Verbena amenizada por los conjuntos «Imanol» y «Romantics».

Día 17, domingo.—

A las 11,00 h.: Carreras de bicicletas viejas disputándose trofeos.

A las 16,30 h.: Carreas de cintas y juegos infantiles.

A las 18,30 h.: Segundo marathón disputándose valiosos trofeos.

A las 22,30 h.: Gran fin de fiesta con entrega de trofeos y traca final.

FIESTAS POPULARES «EL TORO» 1975

Mañana comenzarán las fiestas populares de la urbanización de "El Toro". Los actos a celebrar son los siguientes:

Viernes, 15 de agosto.

A las 19 horas, pasacalles con gaitas y tamboril.

A las 22 horas, verbena popular en la terraza-piscina, con concurso de vals, tango y pasodoble.

Sábado, 16 de agosto

A las 16 horas en la Gran Vía, carreras ciclistas en bicicleta de paseo para los niños y niñas de la urbanización; carreras pedestres y trofeo a los vencedores.

A las 20'30, misa de campaña en el pinar de la Gran Vía.

A las 22, cena en el restaurante, con baile en la terraza-piscina, amenizado por renombrada orquesta.

Domingo, 17 de agosto

A las 7 horas, concurso de pesca con volantín, por parejas.

Regreso y pesaje a las 11.

A las 8'30, concurso de pesca infantil con caña en el puerto. Final a las 10 horas.

A las 13, travesía a nado desde el primer pantalán del muelle a la playa, con trofeo a los tres primeros.

POLLENSA

EXPOSICION DE PINTURAS DE ALBERT PUJOLAR, EN LA CASA DE CULTURA

(De nuestro corresponsal). — En la Casa de Cultura de la Caja de Pensiones para la Vejez y de Ahorros, en esta Villa, Albert Pujolar, pintor catalán afincado en el Puerto de Pollensa, ha inaugurado una muy interesante exposición de pintura, que comprende parte de su obra actual y también de épocas anteriores.

El cuadro que preside la exposición, juntamente con los retratos de SS. AA. Reales los Príncipes D. Juan Carlos y Doña Sofía, es el titulado «La Gaviota de la Paz», obra que Albert Pujolar tiene ofrecida a S. E. el Jefe del Estado D. Francisco Franco Bahamonde.

Otra obra relevante que también figura en esta muestra, es la titulada «La Paz sobre Pollensa —Santuario del Puig de María—», que Albert Pujolar ha donado al Ayuntamiento de esta Villa para el Museo Municipal de Arte. Se trata de una pintura muy sugerente, en la que, además de ofrecerse la bella panorámica, a vista de pájaro, del vetusto e histórico Puig de Pollensa, sobre el santuario las gaviotas danzan la sardana de la paz.

Según manifestación del propio artista Albert Pujolar, que ha creado ese nuevo símbolo de la gaviota de la Paz, el cuadro de «La Paz sobre Pollensa» es el primero de una serie que piensa realizar en cada una de las ciudades de los países que va a visitar, en su viaje por el mundo, y, al igual que ha hecho en Pollensa, cederá para el Museo de cada país visitado. En cada pintura será tratado el tema de la Paz y figurará la simbólica gaviota.

El tema de los olivos milenarios de Mallorca h asido tratado por Albert Pujolar, con su estilo propio y definido, dando con su pincelada vivaz y vigorosa, una potente fuerza de atracción a la par que una profundidad apacible y equilibrada. Lo mismo sucede con otros paisajes de la isla: Formentor, La Calobra, la Catedral de Palma, el «Pont Romá», la Costa brava, Deyá y Valldemosa.

Los cuadros que integran la participación de su obra de épocas anteriores, se refieren a retratos, dibujos y algunos paisajes, que dejan testimonio de la técnica envidiable de un artista que ha sabido trazarse un camino seguro hacia el arte para el espíritu.

Finalmente, figuran también en la muestra de Albert Pujolar, las pinturas originales que sirvieron para ilustrar «Historias de la Biblia», y otras para «La vuelta al mundo en 80 días».

Albert Pujolar ha encontrado en Pollensa una nueva tierra fértil en la que hacer germinar las espigas de su arte, un hogar hospitalario para su singladura humana, una fuente de agua generosa en donde beber la virtud de una fraternidad fidelísima.

Y la pintura que nos ofrece ahora Albert Pujolar, es un fiel testimonio de hermanamiento, pero no tan sólo en su sentido humano, sino también con las raíces de una espiritualidad fecunda que, podríamos decir, mueve pendones de paz, amor y esperanza; que enciende estrellas en el firmamneto de los anhelos del hombre; testimonio que tiene la valentía de expresar su lucha y su inquietud en la consecución de una paz universal.

Por lo que, además de las valores pictóricos de la obra de Pujolar, el autor quiere transmitir sentires filosóficos y espiritualidad.

Numeroso público asistió al acto inaugural, que fué obsequiado con un vino español.

CASA ROJALS

MUDANZA - CONSULTE PRECIOS
Siete Esquinas, 5. Tel. 212227-Palma

EL INDICE DE PELIGRO DE INCENDIO FORESTAL

HOY es

extremo

ICONA

¿ADIVINA QUIEN VIENE A CENAR ESTA NOCHE?

D. Francisco Callejón Colom.
Srta. Elena Callejón Albertí.
D. Carlos Vera Pascual.
Sra. Aurora Torres de Vera.
D. Javier Rosas Frau.
Sra. Gutierrez de Rosas.
D. Indalecio Rioseco Blanco.
Sra. Rosaura Beltrán de Rioseco
D. Filomeno Maza Martínez.
Srta. Rosa Maza Martínez.
Sr. Rolant Hjerto.
Sra. Ingrid Hjerto.
D. Manuel Romero Viña.
Sra. Raquel López de Romero.
D. Alvaro Ornat Moragues.
Sra. Esther Campo de Ornat.
Sra. Flora de la Encina Campos.
D. Amadeo Riutort Seco.
Sra. Ana Sol de Riutort.
D. Juan Migueli.
Sra. Enma Ruiz de Perelló.
D. Alfonso Rivera Pérez.
Srta. Elisa Colomar Colón.
Sra. Alicia Walter
D. Emilio Roca Pascual.
D. Alberto Mejias Grau.
Srta. Maria Morgues Coll.
D. Manuel de la Torre Martín.
Sra. Mercedes Covas Torres.
D. Martin Pascual Borras.
Srta. Michèle Veyries
Sr. Hèrald Breton.
D. Jaime Mascaró Vicent
D. Bartolomé Massanet Riera.
Srta. Blanca Llopis Soto.
D. Alberto Ramonell Tudores.
D. Bernardo Cortés Pujol.
D. Eliseo de la Fuente Mata.
D. Ildefonso Rodriguez Sol
Srta. Maribel Feliu Cabrer.

Todos los nombres son ficticios. Cualquier parecido con la realidad es mera coincidencia.

Cuando la cena sea grande, banquete.
Cán Gall también le puede ayudar en esto.
Tenemos un servicio especial para que usted se olvide de todo menos de pasarlo bien con sus 40 ó 50 invitados.
Menú amplio y apetitoso, chef importante, servicio impecable.
¿Algo más?
Venga a vernos. O llámenos.

CA'N GALL
TRAITEUR

Jovellanos 9 - 11
Telef. 21 15 78
PALMA DE MALLORCA

M.C.D. 2022

Hola, amigos. Estamos de nuevo juntos en nuestro rincón de la esperanza. Con el montón de cartas de siempre, de manera que vamos a empezar rápidamente con la primera. Ya sabéis que podéis confiarme todos vuestros problemas. Sólo os pido que seáis concretos y breves para así complaceros rápidamente. Igualmente, el Club está a la disposición de los que quieran hacer nuevas amistades.

Escribe Luisa, desde Inca.

«HE PENSADO EN VOLVERME ATRAS»

«Querida Madame Skira: Soy una admiradora de su sección, y le escribo para contarle mi problema. Resulta que hace mucho tiempo que tengo novio, como unos cuatro años. Yo tengo 24 y él 26. Ahora, ya solventadas las cuatro preocupaciones generales, hemos decidido casarnos. Ya tengo el piso y todo preparado. La boda está fijada para dentro de un par de meses. Hasta aquí todo normal. Lo que pasa es que estoy empezando a sentir una extraña inquietud. No puedo dormir, me asusta el futuro, el que no sea feliz yo o no lo sea él conmigo, tengo algo de miedo a perder mi libertad y realmento no sé... He llegado a pensar hasta en volverme atrás, pero por otra parte pienso en lo que dirán en mi casa, en su casa, en el daño que puedo hacerle... y tengo miedo también a equivocarme si le dejo, incluso a quedarme soltera... ¿Puede usted hacerme un poco de luz en esta oscuridad que le escribo? Gracias anticipadas: Luisa».

RESPUESTA. — Querida lectora, el pasar por este pequeño trance poco antes de la boda es normal, común en muchas chicas responsables, y quiere decir que eres plenamente consciente de la importancia del paso a dar y que es, en fin, algo que no te tomas a la ligera. Bien. Lo que ya me preocupa es que este pequeño trance, como lo llamo, te atormente hasta el punto de quitarte el sueño y de ponerte algo histérica. Lo primero es, ya te digo, normal. Lo segundo ya es alarmante, de manera que mira bien claro dentro de tu corazón: Si estás segura de que le quieres, adelante. En cuanto se te pase el susto te darás cuenta de que eres feliz. Si no acabas de verlo claro quiere decir que algo te impediría ser feliz, y en este caso lo que menos debe importarte es lo que diga la familia. Y lo que más, tu propia felicidad. O sea que, piensa, mira las cosas fríamente y luego te decides. Un abrazo.

.....

«ALGO PARA FORTALECER LAS UÑAS»

«Querida Madame: Le escribo para que me oriente sobre un problema que tengo. Tengo las úñas muy debiluchas, por lo que las llevo casi siempre muy cortas y sin pintar. Me gustaría tener unas uñas hermosas. ¿Qué podría hacer? También me gustaría me avanzara algo de los colores otoño-invierno. Gracias: Pepita».

RESPUESTA. — Con mucho gusto intentaré complacerte. Veamos: Las uñas se te reforzarían mucho si te las pintaras, y también con una alimentación muy rica en vitaminas. No debes de llevarlas muy cortas, aunque tampoco largas, y de vez en cuando puedes rastregártelas con zumo de limón. Verás como en una temporada todo te va estupendamente. En cuanto a la moda de colores, veremos colores básicos y alegres. Veremos, por ejemplo, turquesas, sienas, verdes medios, carmines, como cogidos de la paleta de un pintor. Espero haberte complacido. Un afectuoso saludo.

.....

A continuación, la de Teresita desde El Arenal.

«UN BRONCEADOR PARA UN CASO DESESPERADO»

«Querida Madame Skira: Tengo un problema, para mí el mismo de todos los veranos. Y es que no hay forma de broncearme. A pesar de que si me descuido se acabará el verano, no hay manera de ver coger a mi piel un verdadero bronceado. Le ruego que me indique algún bronceador verdaderamente bueno. Le quedaré muy agradecida. Hasta otra. Teresita».

RESPUESTA. — Parece mentira como hay gente cuya única ilusión, cuando hace tantos años que están inventados los baños de sol y han dejado de ser novedad, es ponerse bien negra y ahí se acaba todo. Esto —pienso— no debe de ser una meta en esta vida, pues los únicos negros son los negros, y por algo nosotros somos blancos. Cada cual ha de aceptarse tal cual es, que por eso Dios creó las distintas razas sin darnos a elegir el color. Si eres, por ejemplo, rubia, desengáñate, pero nunca podrás ponerte negra como una morena puede conseguir. Todo lo más podrás tomar un tono dorado, que tampoco está tan mal. Si eres, en cambio, castaña, según el color normal de tu piel, podrás broncearte, pero ya te digo, lo importante no es ponerte desesperadamente al sol sin tasa ni medida, lo cual podría, además, perjudicarte, sino que es saber tomar sabiamente del sol las cosas buenas que éste nos ofrece, aprovechar todas las vitaminas que éste representa para nuestra piel, no quemárnosla. ¿Entendido? Bien, tras este pequeño sermón paso a contestar lo que me pedías. El mejor bronceador es, sin lugar a dudas, el natural. Es decir, que mezcles aceite de oliva con un chorro de zumo de naranja y te lo lleves a la playa en una botella para irtelo aplicando a medida que lo necesites. Esta mezcla deberás prepararla cada mañana, pues la naranja pierde todas sus vitaminas si el zumo se pretende conservar sin consumir durante mucho tiempo. Un afectuoso saludo.

.....

Escribe ahora Toni P., desde Santañy.

"NO ME HA VUELTO A ESCRIBIR MAS"

"Querida madame Skira: Resulta que me escribía con una chica extranjera a través de su página, a la que incluso pensaba ir a conocer personalmente, porque me interesaba mucho. Total, que después de escribirnos durante un año, de repente, y sin que yo tenga ni idea del motivo, ha dejado de escribirme. ¿Qué hago? Gracias: Toni P."

RESPUESTA. — Bueno, yo esperaría un poco, porque puede ser que algunas circunstancias de trabajo o estudio le hayan impedido escribirte antes, esto pasa muchas veces. Si, por ejemplo, pasado un mes no te escribe, escríbele tú de nuevo preguntándole qué le pasa, y diciéndole que esperas que su retraso no obedece a ningún motivo de salud o a un malentendido. Y esto será suficiente si es una chica formal. Si no, olvídala. Un afectuoso saludo.

ESCRIBAN A MADAME SKIRA, DIARIO "BALEARES". PASEO MALLORCA, 29. PALMA. ESTA ES LA SECCION DE LA ESPERANZA, HASTA EL DOMINGO, AMIGOS.

CONFIENOS SU PROBLEMA

Por MADAME SKIRA

HOY

11,50.— Para ti mujer. Consejos y 14,50.— Supercadena mediatarde. Consultorio, música y noticias. Dos espacios dedicados a la mujer.

16,30.— La huella de un beso. Siguen los capítulos de la interesante novela.

20,)0.— Viva la música: Una panorámica de las canciones más escuchadas en el ámbito nacional.

TORREMOLINOS

solamente una excusa.

Ya que este será sólo su punto de llegada.

Porque no todo sucederá en Torremolinos. Torremolinos le hará disfrutar del renombrado e internacional ambiente nocturno, la alegría de sus gentes, las tan famosas tapas y el no menos famoso "chato" de vino.
Ahora bien, Torremolinos también será el punto de partida a otros lugares tan típicos y coloristas como Néjar, Granada, Marbella e incluso Ceuta. (Puerto franco, paraíso de las compras).
Ciudades y pueblos a los que con TURAVIA, Vd. podrá visitar comodamente y sin esfuerzo.

Viajes de ida y vuelta en DC9, en vuelo directo a Málaga.
Estancia de 1 ó 2 semanas.
Salidas todos los viernes a las 21'45 hs.

DESDE 5.950 Pts.

MAX EDUARD

TURAVIA

G.A.T./5M.

Para informes y reservas diríjase a su agencia de viajes.

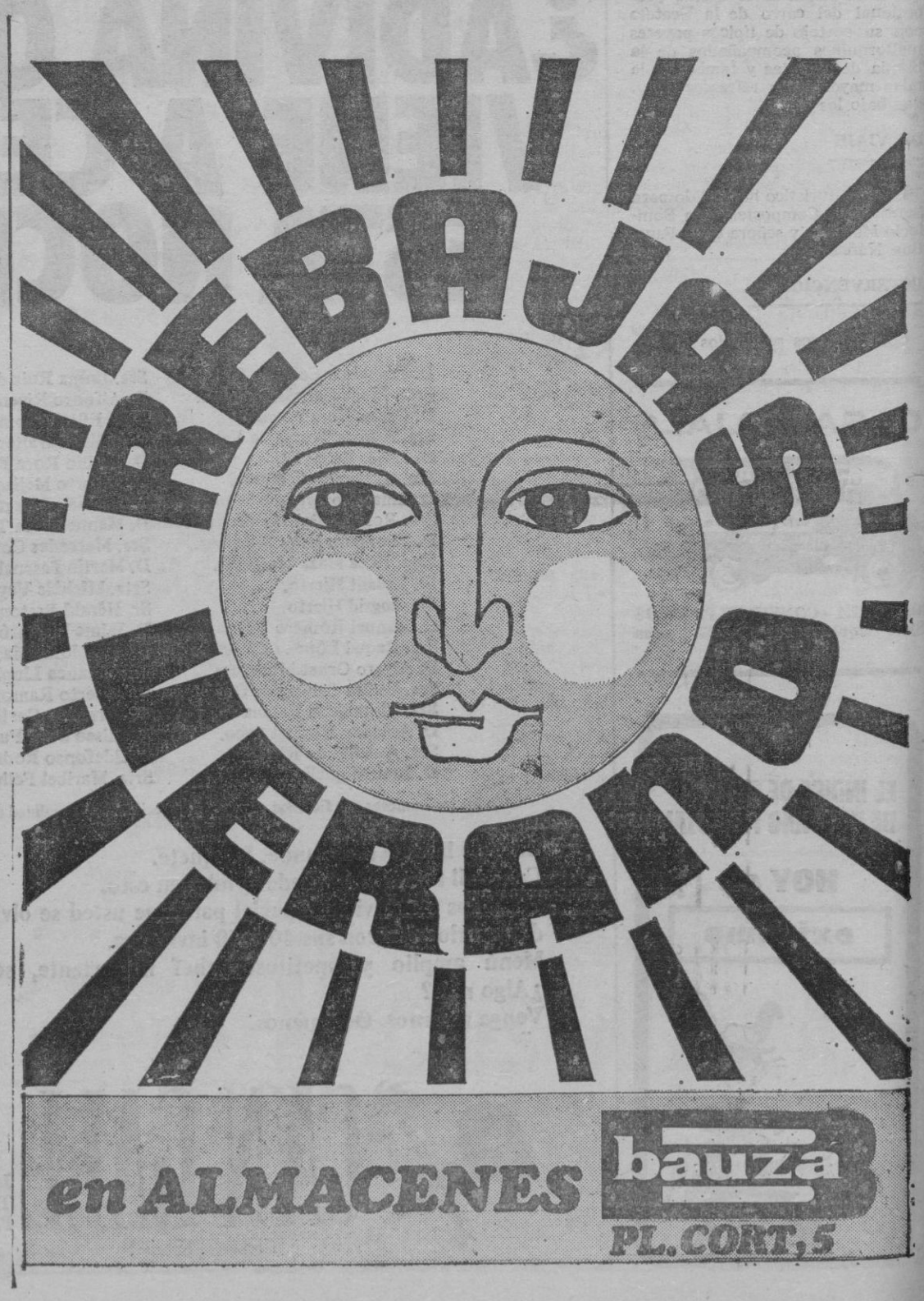

M.C.D. 2022

HOY · HOY · HOY · HOY · HOY · HOY · HOY · HOY · HOY

CARTELERA DE ESPECTACULOS

MUSICALES

AUDITORIUM

A las 10 noche:
«CONCIERTO EN ROCK», basado en el mundialmente famoso musical HAIR.

SALA MOZART
Cerrado por preparación recital JOAN MANUEL SERRAT.

CINE

SALAS ESPECIALES

LIRICO Palace SUPERAMA

(Refrigerado). Sala Especial. — Desde las 3: Tel. 232512.
«CARI GENITORI», con Maria Schneider, Florinda Bolkan y Catherine Spaak. Un film de Carlo Ponti. Versión original italiana con subtítulos. Diariamente cinco sesiones continuas. Horario del film: 3, 5, 7, 9 y 11. — May. 18 años)

SALAS DE ESTRENO

SALA Astoria

(Teléfono: 22 60 74) — Desde las 3: (Refrigerado)
Segunda semana.
«OTRA VEZ AL ATAQUE DOBERMANS», Charles Knox Robinson, Joan Caulfield, en color. Director: Byron Ross Chundnon; y «LA REVOLUCION DE LAS MUJERES», en color. — (Aut. todos los públicos)

(39.097)

EMPRESA INTERNACIONAL

PARA SU DELEGACION EN BALEARES NECESITA

AGENTES

(Dispongan de jornada completa o media jornada)
PARA PALMA Y PUEBLOS, MENORCA E IBIZA

SE REQUIERE:
— Que sean profesionales de la venta (preferible seguros).
— Buenos antecedentes morales y profesionales.

SE OFRECE:
— Producto sin competencia por su ordenamiento legal.
— Integración en empresa joven y dinámica.
— Altas comisiones e incentivos.
— Absoluta reserva.

Interesados llamen al teléfono 25 32 47 de Palma de Mallorca, para concertar entrevista.

¿Por qué no ir a un restaurante con piscina?

El Horreo. Un restaurante para desahogarse. Cerca de su mediodía. En el centro de la Bahía de Palma. Con aparcamiento para mil coches. Con piscina.
Y especialidades en pescados y carnes traídos diariamente del norte de España.
Nuevo y desahogante, ¿verdad?
Pruébese bien fresco en días muy agobiantes, y siempre que quiera comer muy bien sin gastar mucho.

EL HORREO CAFETERIA-RESTAURANT — Edificio Neptuno. Paseo Marítimo. Palma de Mallorca.

Palacio AVENIDA

Desde las 3'15:
«EL MARAVILLOSO FRED», Danny la Rue. Director: Bob Kellett. (Color). «LOS NUEVOS CENTURIONES», George C. Scott. (Color).

SALA AUGUSTA

(Refrigerada). — Desde las 3'15:
«EL JUSTICIERO DE LA CIUDAD», con Charles Bronson y Hope Lange, en color; complemento: «LAS SEÑORITAS DE MALA COMPAÑIA», en scope-color, con José L. López Vázquez. — (No apto).

TEATRO BALEAR

(Refrigerado). — Desde las 3'15:
«CINCO ALMOHADAS PARA UNA NOCHE», en color, con Sara Montiel; complemento: «SAFARI 5.000».

SOLO BORN

(Refrigerada) Paseo Generalísimo. Teléfono: 221370. — Desde las 3'15:
«TU DIOS Y MI INFIERNO», con Analia Gadé y John Phillips Law, en color; complemento: «LARRY DEDOS LARGOS», con James Coburn. — (Autorizado mayores)

CINE CAPITOL

(Baimes, 154. Tel. 250387). — Desde las 3'15: (Refrigerado)
«ESTA QUE LO ES», con Lina Morgan y Arturo Fernández, en color; complemento: «¿QUE ME PASA DOCTOR?», con Barbra Streisand y Ryan O'Neal, en color. — (Apto todos los públicos)

NUEVO VISTARAMA HISPANIA

(Calle Benito Pons, 95. — Tel. 270475. Local Refrigerado. — Desde las 3'15:
Ciclo Bruce Lee. — «KARATE A MUERTE EN BANGKOK», con Bruce Lee, presentada en Vistarama y sonido stereo; complemento: «LAS PISTOLAS DEL ODIO», con Jorge Rivero, en color. — (Mayores 14 años)

JAIME III cinema

(Teléfono: 22 39 06) — Desde las 3: (Refrigerado)
«EL DESPOTA», Charles Laugthon, John Mills, Brenza de Bandiz. Director: David Lean. «DOMICILIO CONYUGAL», un film de François Truffaut. (Color).
Horario: «Desposa» 3'30, 7'05 y 10'45; «Domicilio»: 5'20 y 9'05.

CINE LUMIERE

Segundo mes. — Quinta semana.
«PRIMERA PLANA». Un film de Billy Wilder, con Jack Lemmon, Walter Matthau, color. (3'30, 7'05 y 10'40); y «LOS GIRASOLES». Un film de Vittorio de Sisa, con Sofía Loren, Marcelo Mastroianni, en color. (5'10 y 8'50).

METROPOLITAN

(Refrigerado) — Tel. 271767 — Desde las 3'15
«UNA MUJER SIN AMOR», Trish Van Devere, Monte Markam, Janet Leigh, Melvyn Douglah, en color. Director: Mel Stuart. (4'45, 7'55 y 11); y «OLVIDA LOS TAMBORES», de Ana Diosdado. Director: Rafael Gil, en color. (3'10, 6'20 y 9'30 — (May. 18 años)

CINE PALACIO DE LA PRENSA

(Paseo Mallorca). — Desde las 3'15:
Tercer mes. — Novena semana.
¡YA SOY MUJER!» con Ramiro Oliveros, en color. Un film de Summers; complemento: «LOS VIVIDORES». con Julie Christy y Warren Beatty, en color. — (May. 18 años)

SALON RIALTO

Refrigerado (C/. San Felio). Desde las 5'15: Cuarto mes. — 15ª semana.
«EL JOVENCITO FRANKENSTEIN» de Mel Brooks, con Gene Wylder y Marty Feldman; complemento: «EL EMPERADOR DEL NORTE», con Lee Marvin — (Mayores 18 años y 14 acompañados)

SALA Rivoli

(Refrigerado). — Desde las 5'15:
Segunda semana.
«ROMPEHUESOS», con Burt Reynolds, en color. Director: Robert Aldrich; y «EL AMOR EMPIEZA A MEDIANOCHE» en color. — (May. 18 años)
Horario «Rompehuesos»: 4'20, 7'25 y 10'30

CINE Versalles

Teléfono: 46 20 93. — Desde las 3'15: (Refrigerado)
(Todd-Ao). — «SOLDADO AZUL», Candice Bergen, Peer Strauss, color. Director: Ralph Nelson. (3'30, 7 y 10'40); y «UNA MARIPOSA CON LAS ALAS ENSANGRENTADAS», Helmut Berger, Evelyn Stewart, color. Director: Duccio Tessari (5'25 y 9). — (May. 18 años)

SALAS DE REESTRENO

abc CINEMA

(Refrigerado) Tel. 464527. — Desde las 3:
«CURRITO DE LA CRUZ», Francisco Rabal, Arturo Fernández, color; y «SANTO CONTRA EL DOCTOR MUERTE», El enmascarado de plata», Helga Line, color. — (Aut. todos los públicos)

ALEXANDRA

Desde las 5'00:
«LA ULTIMA CRUZADA», en color; y «MANO DE HIERRO». — (Todos los públicos)

♦ CINE ♦ ARLEQUIN

Albacete, 21. Tel. 290153. — Desde las 3: (Refrigerado). — De viernes a domingo.
«EL GRITO CHINO AMENAZA LOS CONTINENTES, color; y «BARRABAS», Anthony Quinn, color. — (Mayores 14 años)

CINE DAWSON

C/. Capitán Riera Pou, 45. — Desde las 3:
«JUEGOS PROHIBIDOS», de René Clément, con Georges Paujouly; y «EL ANALFABETO», con Mario Moreno, «Cantinflas». — (Mayores 14 años)

CINE MODERNO

(De viernes a domingo)
«EL DESAFIO DE PANCHO VILLA», con Telly Savalas, en color; y «ESTAMBUL 65», en scope-color, con Cylva Koscina. — (Mayores 14 años)

FANTASIO

Desde las 5'00:
«TRINIDAD Y SARTANA, DOS ANGELITOS»; y «EL INSOLITO EMBARAZO DE LOS MARTINEZ».

SALAS DE FIESTA

MAKIAVELO (Hotel San Francisco). Playa de Palma. — Baile con Claudia/Ramón y sus showmen. e Imanol y su conjunto.
S'ESCAR NAIGHT CLUB:
Todas las noches baile y atracciones.
TITO'S. —
Todos los días: Baile y atracciones.
GUN: MUSIC-HALL. — (Jaime III, 142):
TAGOMAGO. — (Teléfono: 23 26 57)
Todas las noches gran espectáculo.
NUEVO RODEO. —
Todas las noches gran ambiente.
SCORPIO DISCOTEQUE (El Arenal)
Sábados y domingos tarde, galas de juventud, todas las noches el mejor ambiente
DISCOTHEQUE X—6000. — (Frente Balneario 6. Arenal):
Baile todas las noches
«LA FIERA MOSCA», café-cantante
Calle San Pedro 14
Actuaciones a partir de las 7'30 tarde
KALKUTA DISCOTHEQUE. — Edificio Pullman — Son Matet.
Todos los días: Conjunto CHACAL — Sábados y domingos 5'30 GALAS DE JUVENTUD
EL SATELITE (Discoteca) — Ca'n Picafort.
Abierto todas las noches Domingos y festivos galas de juventud
JACK EL NEGRO(Es Jonquet). — Cada noche:
LOS VALLDEMOSA y PACO BALLINAS con NOTAS BLANCAS.
CASA VALLES:
Todas las noches baile y atracciones
EL GLOBO ROJO. —
Baile y atracciones internacionales
«JARTANS» — Todas las noches baile y atracciones.
TROCADERO. —
Todas las noches baile y atracciones
CLUB LATINO (Maravillas):
Baile diariamente — Dos orquestas

OTROS ESPECTACULOS

FRONTON BALEAR. — Todos los días, desde las 3'30:
PARTIDOS — QUINIELAS y TRIOS — **ENTRADA GRATIS.**
MARINELAND — Carretera Palma Nova:
Todos los días: Espectáculos continuados de DELFINES, PAPAGAYOS y LEONES MARINOS — Abierto desde las 9'30 h. Atracciones desde las 18 horas Abierto hasta las 7 horas

El Dr. D. Sebastián Mir Bennasar

INFANCIA

HA REANUDADO SU CONSULTA
C/. SAN MIGUEL, 192. (PALMA)

(14.553)

PRIMERA INDUSTRIA DE ALIMENTACION

PRECISA

DELEGADO COMERCIAL

PARA SU DELEGACION EN PALMA DE MALLORCA

FUNCIONES:
— Atender una cartera de clientes cualificados.
— Animación, control y dirección de un equipo de venta
— Dirección de la Delegación, en Administración y Almacén, contando con el concurso de Jefe de Sección, con los conocimientos técnicos precisos.

EXIGIMOS:
— Experiencia en ventas y organización comercial.
— Capacidad de análisis para interpretar los resultados y ordenar los cauces para el logro de los objetivos.
— Dedicación absoluta.
— Residir o fijar residencia en Palma de Mallorca.

OFRECEMOS:
— Integración en una Empresa consolidada en el mercado y con depósitos en todo el país
— Período de formación previo a la aplicación práctica de las funciones reseñadas.
— Posibilidades de promoción en consonancia con las aptitudes demostradas.
— Retribución inicial anual 450.000 ptas netas, negociables y revisables una vez transcurrido el período de adaptación.

Los interesados deberán dirigirse por escrito detallando amplio historial al n.º 14.553 Interdis, S. A. C/ Bruch, 65. BARCELONA - 9.
La documentación será tratada con absoluta reserva y en todo caso, devuelta a sus remitentes

M.C.D. 2022

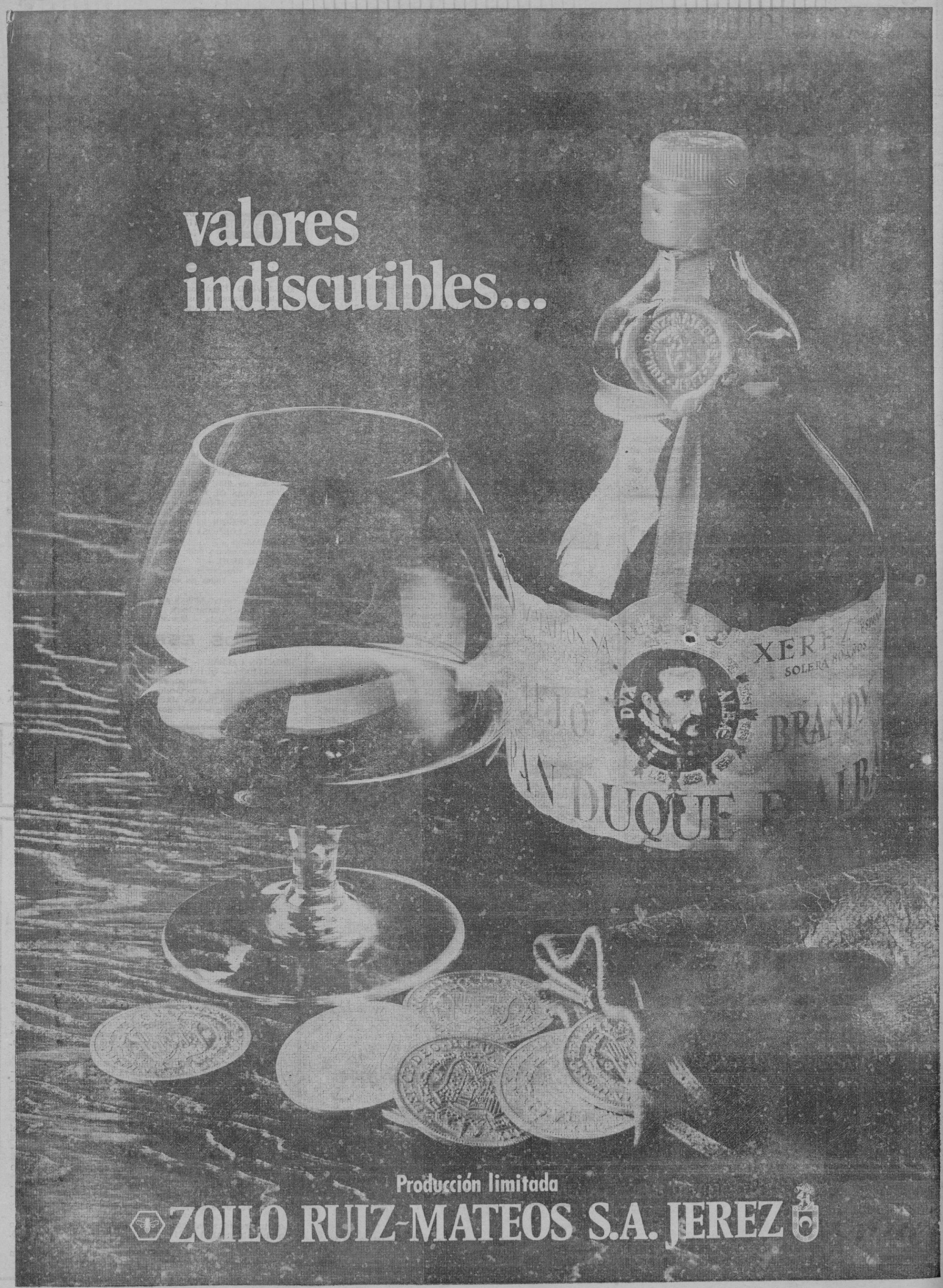
valores
indiscutibles...
XER
DUQUE
Producción limitada
ZOILO RUIZ-MATEOS S.A. JEREZ

M.C.D. 2022