Franco recibió a Genscher

MADRID. — Hans Dietrich Genscher, Ministro de Asuntos Exteriores y Vicecanciller de la República Federal Alemana ha llegado a esta capital en visita oficial. En Barajas recibió la bienvenida del Ministro español de Asuntos Exteriores, Sr. Cortina Mauri, del Embajador de su país en España y de otras personalidades. Ayer fue recibido por S. E. el Jefe del Estado español, mantuvo conversaciones con el Ministro español de Asuntos Exteriores por el que fue invitado por la noche a una cena que tuvo lugar en el Palacio de Viana. (Foto Cifra Gráfica)

VIETNAM AGONIZA

En la foto de la izquierda, el Presidente survietnamita, Nguyen Van Thieu, observa un calendario, en Palacio, antes de entrevistarse con el General Frederick Weyand, Jefe de Estado Mayor del Ejército de los Estados Unidos y otros destacados funcionarios vietnamitas. — Bajo estas líneas, una mujer amamanta a su hijo, en tanto conduce a su esposo, ciego e inválido, a lo largo de la Autopista Nº 1, camino de Saigón. Miles de refugiados se dirigen hacia la capital, después de haber evacuado numerosas localidades amenazadas por los comunistas. En muchos casos se ven bloqueados por la Policía Nacional y los militares, que temen que entre los refugiados haya infiltrados que pretenden alcanzar Saigón. (Telefoto Cifra - Upi)

Baleares

El diario de más circulación en el archipielago

DEPOSITO LEGAL P. M. - 1958 | *Palma de Mallorca, viernes, 4 de abril de 1975* | AÑO XXXVI :-: Nº 12.148 PRECIO 8'— PESETAS

EDITADO POR «PRENSA Y RADIO DEL MOVIMIENTO» Avda. Generalísimo, 142 MADRID | DIRECTOR: F. JAVIER JIMENEZ GONZALEZ | REDACCION, ADMINISTRACION Y TALLERES: Paseo Mallorca, 29 - PALMA

La Colmena

POR PEDRO RODRIGUEZ

9,00. — Pidió pista el avión de Mac Closkey, pidió pista el avión de Genscher, pidió pista la oposición, y algunos señores Ministros ni siquiera se habían acostado, y llevaban la maquinilla de afeitarse en la cartera. Se echaba a la mar uno de los días más febriles e increíbles de la «era Arias». Los «sindicales» —Comité Ejecutivo— se habían reunido a las ocho de la noche. Velaron armas hasta las 3 y media de la mañana: la llama que trataban desesperadamente de que no se apague era la de los convenios sindicales. Que la posible ducha fría de la congelación no helase hoy viernes la espina dorsal del país. Dentro de 25 años, se podrá contar este 3 de abril en Presidencia. Al mediodía, sospecho que el dilema hamletiano no era «¿Se dice «sí» o «no» a Mitterrand?» Sino más bien "¿Se puede, políticamente, subir mañana la gasolina?".

(En algún lugar de Madrid, Raimundo y José Antonio Girón hablaban suavemente, de futuro. Un ángel contó en el cielo asociacionista, que José Antonio Girón afirmaba, con la cabeza, entrañablemente, a Raimundo).

12,00. — Herr Genscher es concienzudo, lento y seguro como un «Panzer». Tiene un séquito ágil y preciso como un «Starfighter». Alguien del séquito podría pensar esto: «Nos interesan ustedes. El Estado español constituído. Pensamos que alguna parte de sus dificultades en el Mercado Común está motivada por los contactos de la oposición con ustedes. Preferimos que guarden la puerta de Portugal. Si un Ministro de ustedes fuera a Bonn en visita oficial, no nos haría gracia que hablara con hombres de la ideología de Pankow. Es un decir». Pensado o no, desde hace 10 días, la prensa europea está piropeando al Gobierno español. Pensado o no, la Embajada alemana no ha invitado a un solo miembro de la oposición.

(El protocolo diplomático es maravilloso: la visita oficial de Gsnscher termina al mediodía. Lo que haga después, es cosa suya. Esta mañana, don José María de Areilza, Fernández Ordóñez y Cantarero del Castillo recibirán invitación para tomar el te por la tarde. Federico Silva se abstendrá. Es la flor y nata de lo que algún día se llamará «leal oposición»).

13,00. — Olía intolerablemente a primavera, cuando, al fin, una bengala ha iluminado en el proceloso mar asociacionista, etc., el periscopio, a toda máquina de «Alianza del Pueblo». Va, a la vista, sin ninguna amarra oficialista, y en el plazo de siete días su «staff» estará alineado en la cinta de salida. Con leves correcciones de estilo, el manifiesto de «Alianza» será —hoy ya lo es— uno de los más atractivos, literariamente, del escaparate político.

(Del viejo y frondoso árbol socialista ha caído una rama: los «llopistas» han perdido una nueva batalla. Desde Toulouse, el líder cosido a cicatrices, el veterano Llopis, se dispone a pedir su reingreso en el Magisterio español, a punto para la jubilación).

17,30. — Es la hora en que, allá en Palma, Josep Meliá —cariñosamente conocido como José Meliá— habría de jurar su cargo derivado de procurador familiar. Se ha quedado en Madrid con el billete en el bolsillo y ha enviado un telegrama al señor Gobernador: «...Quiero evitarle la violencia de mi poca grata persona». «...Gente que te induzca a practicar la caza de brujas...». Asistentes a una comida balear afirman haber escuchado de labios de la digna autoridad civil una opinión sobre el color que mejor encajaría en los talantes políticos del señor Meliá y de un Profesor adjunto, hijo de un señor Ministro Otro señor Ministro, además del Presidente de las Cortes, habían asistido a la comida. A media tarde, el señor Meliá, como el árbitro —también balear— señor Balaguer tiene preparados sus testimonios orales: «Estoy dispuesto a llegar donde haga falta»...

19,00. — Fue una pena, porque la tarde era hermosa como el pelo de una muchacha y el señor García Trevijano, apoderado del señor Calvo Serer, experto en temas guineanos y en demoliciones, llamó a los señores periodistas —no de esta casa, claro— para ofrecerles un refresco. El señor García Trevijano —«Tono», querido «Tono», para los íntimos— ha sido privado del pasaporte, mas no de su brillante piso de la plaza de Cristo Rey, desde cuya terraza espera la evolución.

22,00. — Negociaba Genscher, preparábanse los señores Ministros para el «viernes más largo» y la clase política seguía pidiendo «seusou round». Alguna va a haber. Sospecho que a las seis de la magrugada —o así— de mañana sábado, José Luis Cerón va a efectuar su primer «raid» kissingeriano interior por sorpresa: El señor Ministro se presentará de improviso en los mercados madrileños, donde los precios rugen a dentelladas sobre el cuello de la política.

LOS COMUNISTAS ESTAN ENTRANDO EN PHNOM PENH

(Página 32)

FIEBRE DE ELECCIONES EN PORTUGAL

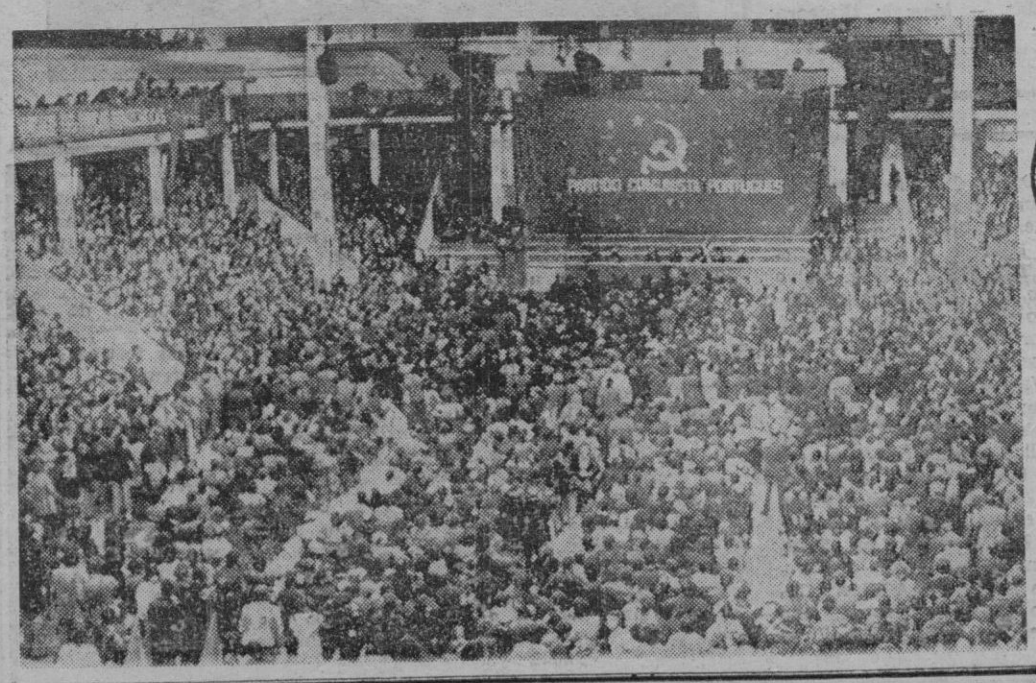

LISBOA. — A las cero horas de ayer comenzó en el país el período para la campaña electoral con vistas a las elecciones que se celebrarán el próximo día 25. Los partidos iniciaron inmediatamente su campaña en las calles de la capital. En la fotografía, un aspecto de la sede del Partido Comunista durante la reunión celebrada hoy con motivo de la campaña electoral. Telefoto CIFRA GRAFICA.

M.D. 2022

agenda

● HOY VIERNES: Santos Benito, fd.; Platón, mje.; Ambrosio, dr.; Publio, ob., y Teódulo. -- Días transcurridos 94, faltan 271 para finalizar el año. -- El Sol sale a las 6'30 y se pone a las 19'19. -- Luna: Cuarto menguante.

buenos dias

Ya, de verdad, primavera

¿En que quedamos, por fin? ¿Me quieres o no me quieres? ¿Primavera o invierno? Decididamente primavera. Ayer, por lo menos, primavera, y además espléndida, tibia, luminosa. Tanto que a la noche se llegó con tiempo espléndido, con gente en las calles y con ese inconfundible ambiente que sólo la primavera sabe crear.

Mañana por la noche, en "Tagomago", se celebrará la elección de "Maja de Baleares 1975", concurso que año tras año organiza nuestro periódico. Trabajo han de tener los miembros del jurado que han de elegir a la "Maja". Trabajo han tenido nuestros compañeros encargados de la organización, que por otra parte lo han pasado bomba con tan grata presencia.

También nuestro periódico patrocina el "Cinturón Ciclista Internacional a Mallorca", como es sabido. Ayer tarde se sirvió un coctel en la cafetería de la Asociación de la Prensa para informar acerca de los equipos que han de participar y de todos los detalles relativos a la carrera.

La "Operación museos" está en marcha: el de la ciudad, el de Mallorca y el de Arte Contemporáneo. Buen detalle. Ambicioso y hermoso proyecto de la comisión delegada de cultura de nuestro Ayuntamiento.

Pocas cosas más en este día espléndido

Buenos días.

X I M

crucigrama

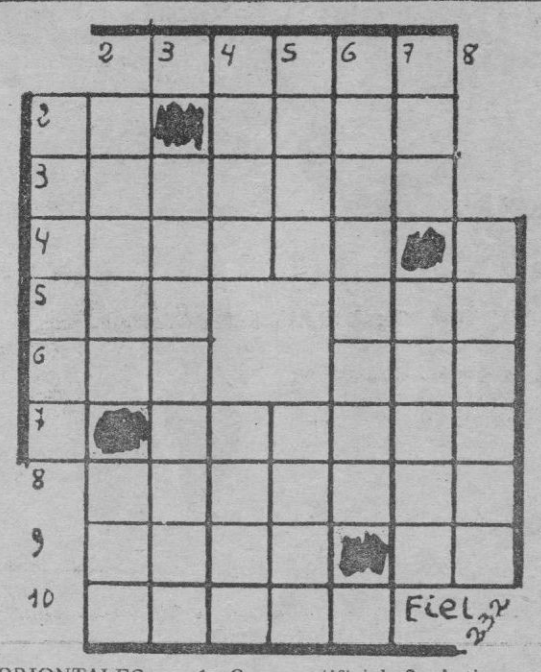

HORIONTALES. — 1: Cauce artificial; 2: Antigua moneda romana de cobre. — Sabio de la ley judía; 3: Cereal; 4: Acertad, adivinad; 5: Río canadiense. — Lugar de trilla de la mies; 6: Constelación boreal. — Gracia o donaire; 7: Armadura que protege el pecho y la espalda; 8: Tardos y malos pagadores; 9: Piedras sagradas. — Símbolo químico; 10: Fiesta nocturna.

VERTICALES. — Arácnido traqueal productor de la sarna (pl.); 2: Hongos. — Adverbio de cantidad; 3: Caja praa la brújula; 4: Valle de los Pirineos. — Hablar en público; 5: Carencia de seres. — Flor vistosa de suave fragancia; 6: Superiora de un convento (pl.) 7: Número romano. — Facultad de discurrir; 8: Atravesase de parte a parte.

SOLUCION

HORIZONTALES. — 1: Canal; 2: As. — Rabí; 3: Cebada; 4: Atinad; 5: Rat. — Era; 6: Osa. — Sal; 7: Coraza; 8: Morosos; 9: Adas. — Ne; 10: Sarao.

VERTICALES. — 1: Acaros; 2: Setas. — Mas; 3: Bitácora; 4: Aran. — Orar; 5: Nada. — Rosa; 6: Abadesas; 7: Li. — Razón; 8: Calase.

TV.

SOBREMESA

2,00: PROGRAMA REGIONAL SIMULTANEO
Desde nuestros centros de Madrid, "Desde la Bola del Mundo"; Barcelona, "Panorama Regional"; Sevilla, "Telesur"; Valencia, "Aitana"; Bilbao, "Regional Informativo"; Santiago de Compostela, "Panorama de Galicia". y Oviedo, "Panorama Regional"
2,14: APERTURA Y PRESENTACION
2,15: AQUI, AHORA
Programa de los servicios informativos de R. TV. E.
3,00: TELEDIARIO
Primera edición.
3,30: TELE-REVISTA
"Fin de semana".
4,00: LOS WALTONS
"Los primos".
Dirección: Robert Butler.
Intérpretes: Richard Thomas, Ralph Waite, Michael Learned, Ellen Corby y Will Geer.
Una prima de los Waltons se aloja en casa de éstos, junto con su marido y su hijo. Las fricciones entre las dos familias comienzan cuando los recién llegados reclaman unas tierras que, según ellos les pertenecen, aunque el abuelo afirma que las compró.
5,00: NATACION
Copa Latina desde Las Palmas.

TARDE

7,00: AVANCE INFORMATIVO
7,05: EL CAMPO
Información agraia.
7,10: UN GLOBO, DOS GLOBOS, TRES GLOBOS
—Para los pequeños.
—Sky-Boy, episodio número 10.
—Informativo (la semana) y dibujos animados europeos: "Misia y el buen tiempo".
8,30: RAICES
"Huete, Sama, Trujillo".
Programa dedicado a canciones de estos tres pueblos de Cuenca, Asturias y Cáceres, respectivamente.

NOCHE

9,00. TELEDIARIO
Segunda edición.
9,30: LOS REPORTEROS
Espacio informativo.
10,30: GUERRA Y PAZ
"Locura"
Dirección: John Davies.
Intérpretes Morag Hod, Joanna David, Rupert Daves, Angela Down, Aian Dovie y Donald Burton.
Natasha llega a Moscú para preparar su boda con el príncipe Bolkonsky. Durante su estancia en esta ciudad conoce al hermano de Elena Bezukow, hombre sin escrúpulos, del que se enamora perdidamente y que le promete huir con él.
11,25: ULTIMAS NOTICIAS
11,30: REFLEXION

U H F

8,00: PRESENTACION Y AVANCES
8,01: DAN AUGUST
"Epitafio para un don Juan".
Dirección: Lewis Allen.
Intérpretes: Burt Reynolds, Julie Adams, Richard Anderson y Ned Romero.
El teniente August es encargado de investigar el asesinato de Evans, un irresistible don Juan que resultó muerto a tiros al ir a subir a su coche en el garaje de su casa.
9,00: FLAMENCO
9,30: NOTICIAS
El Agujetas.
EN LA SEGUNDA
Información Nacional e internacional.
10,00: RECUERDOS DEL TELEFILME
"Los invasores: La mutación".
Dirección: Paul Wendkos.
Intérpretes: Roy Thinnes, Susanne Pleshette, Lin MacKarthy, Edward Andrews, Rodolfo Hoyos, Roy Jenson y Argentina Brunetti.
11,00: PAGINA DEL VIERNES
Direción: Francisco Rioboo.
En vivo. Noticia cultura.
11,30: ULTIMA IMAGEN

cupón del ciego 820

LISTA DE BODA
"FERRETERIA ALBERTI" TIENDA SINDICATO

radio

E. A. K. 18. RADIO POPULAR

Programa para hoy

O. M. 1.268 kilociclos.

7,00: Apertura. 7,02: A quien madruga... Radio popular le acompaña (primera parte). 7,30: A quien madruga... Radio Popular le acompaña (segunda parte). 8,00: Nacional e internacional informativo. 8,30: Los Tres Sietes 9,00: Studio alemán 10,00: La aventura de cada día Boletín meteorológico. Entrevistas. Comentarios; Cançoner d'avui; Musical; Cartelera; 11,30: Informativo Radio Popular; Promoción de la mujer; 12,00: Regina Coeli; 12,03: Siladecor; 12,08: Sa nostra cuina; 12,22: Casa Ferrer; 12,32: Brumoline; 12,40: La hora de Tony y Paloma; 13,45: Buenas tardes, Baleares; 14,30: Nacional e internacional informativo; 15,00: Iglesia — Noticia — Diario informativo; 15,30: Mallorca al vent; 16,00: Entre amigos; 16,32: Mundo del motor; 17,00: Popular 45; 17,33: De mujer a mujer; 18,25: Transmite Radio Popular; 18,30: El mundo de los niños; 19,00: Studio Alemán; 20,00: Sorteo Cupón pro-ciegos; 20,05: Popular basquet; 20,30: Teletipo del deporte; 21,00: Notas y comunicados; Farmacias de guardia; Cupón pro-ciegos; 21,10: Popular-45. 21,40: Tu otra música; 22,00: Nacional e internacional informativo; 22,40: Amigos en la noche; Radio Deporte (22,45); La zarzuela; Calidad Popular-45; Voces y temas; Informativos; 0,55: Palabras para el silencio; 1,00: Cierre de la Estación.

F. M. 97,5 megaciclos.

7,00: Música de 7,00 a 7,00.
14,30: Nacional e internacional informativo.
15,00: Música de 7,00 a 7,00.
16,00: El show de los 50 de Radio Popular.
19,00: Programa en lengua danesa
19,30: Programa en lengua sueca.
20,00: Bachillerato radiofónico. IV curso.
20,45: Simultáneo con onda media
1,00: Cierre de la estación.

E. A. J. 13. RADIO MALLORCA

Programa para hoy

F. M.:

7,00: Bachillerato radiofónico. 16,00: Musical F. M. 19,00: The Riki Lash Lazzar show.

O. M. y F. M.:

7,00: Apertura. La radio viaja. 7,57 Matinal Ser. 8,30: Primera hora. 10,00: Viva la radio. 11,55: Angelus. 12,00: Mediodía Ser. 12,30: Los éxitos. 13,00: Lo nuevo y lo bueno. En torno a la mujer. 13,50: Hoja de calendario. 14,00: Hora exacta. Palma hoy. 14,05: Deportes. 14,20: Actualidades. 14,30: R. N. Información local. 15,00: Carteleras Disco 3. 15,30: Una voz, un estilo. 16,00: Lucecita; 17,00: La mansión de Jalma; 17,30: Tu amargo amor; 18,00: De lo bueno lo mejor; 18,30: Mujeres de hoy; 18,45: Cancionero; 19,00: La cara del diablo: 19,30: La radio en director: informativa, crítica, musical formativa; 20,45: Paco Ruiz, deteceive privado; 20,00: Hora exacta. Santoral para mañana; 20,03: Primeros minutos musicales; 20,15: Crítica musical, por Antonio Agustín; 20,30: Tiempo joven. 20,45: Minutos poéticos; 20,55: El micrófono en el ruedo: Tomeu Coll; 21,00: América latina, continente joven; 21,30: Tiempo para el deporte; 22,00: Radio Nacional de España; 22,30: Música sin palabras; 22,45: Vds. son formidables; 23,30: La hora 5; 21,00: Programas para mañana y cierre emisora.

RADIO JUVENTUD

Programa para hoy

O. M.: 1.385 kilociclos.

DEPORTIVOS: 13'50: El deporte al día; 20'20: Deporte 75; 21,30: Radio Gaceta de los Deportes.

DRAMATICOS: 16,30: La madre de oro". Serial.

ESPECIALES: 22'35: Panorama Cultural Balear

EXTRANJEROS: 19,00: Panorama alemán: Música y noticias.

FEMENINOS: 9,25: Confidencias. 11,50: Para ti, mujer. 15,40: Linda club.

INFORMATIVOS: 8,00: España a las 8,00. 14,00: Radio diario: Circuito informativo. 14,30 y 22,00: Servicios informativos de R. N. E. 20,05: Flash informativo.

MUSICALES: 7,30: Saludos. 8,30: Buenos días en Radio J. 9: Canciones; 10: Barrabás; 10'30: Así es la vida. 12,00: Mediodía Radio Juventud: Cosas. Club Mediodía. 13,05: Musical 75. 17,30. Tardes musicales: Borsalino. El mundo del televisor Disco show, edición especial. 21,00: Viva la música; 23'30: Tertulia.

VARIOS: 9,45: Luisico el turista. 10,25: Optica Moreno. 15,05: Radio club. 17,20: La felicidad. 20'00: Cupón pro ciegos.

F. M.: 88,8 megaciclos.

7,30: Apertura. Lectura de programas. Simultáneo en O. M.
16,30: Viva la música.
17,30: Esta semana me llamo Cleopatra.
17,45: Musical F. M.
19,00: Disco show.
19,30: Date Line: audición en inglés.
20,30: Bachillerato radiofónico.

farmacias

(De 9,30 mañana a 10 noche.)

Abellanet. Doctor Ferrán, 175 (detrás Plaza Toros). Teléfono 293001; Aguiló Pomar. Padre Bartolomé Pou, 52. Tel.251215; Alemany Covas. Tomás Rullán, 102 (Son Gotleu). Teléfono 273065; Alemany Vich. Rubén Darío, 2 (final calle Concepción). Tel. 214996; Calafell. Sindicato 135. Tel. 211446; Llull. Barrera, 51 (Son Españolet). Tel. 233322; Roca. Calvo Sotelo, 748 (San Agustín). Teléfono 232031; Rosselló, Plaza de Cort, 18. Tel. 222735; Rosselló Escarrer. Greco, 11 (Viviendas Virgen de Lluc). Teléfono 274596; Saenz de Navarrete. Bartolomé Riutort, 4 (Can Pastilla). Tel. 260236; Santandreu, Fausto Morell, 8. Teléfono 272782; Sbert, Isabel. Plaza Progreso, 1 (Santa Catalina). Tel. 233021; Solivellas Fons. Camino viejo Bunyola, 150 (Polígono Industrial ASIMA). Teléfono 271285; Tarongi, San Miguel, 93. Tel. 211235; Vidal Ferrer. Plaza Weyler, 22 (Junto Teatro Principal). Teléfono 217148.

(Abierta de 10 noche a 9,30 mañana.)

(*) Miró. Colón, 18.

(Abiertas hasta las 12 de la noche.)

Aguiló Pomar. Padre Bartolomé Pou, 52.
Llull. Barrera, 51 (Son Españolet).

* **Tienen servicio de oxígeno.**

ASISTENCIA SANITARIA DE LA SEGURIDAD SOCIAL
(Palma y suburbios incluido El Arenal):
Diario:
De 5 de la tarde a 9 de la mañana siguiente.
Domingos y días festivos:
Servicio ininterrumpido. Teléfono 23 94 47 y en su Ambulatorio «Félix Sánchez», calle Andrea Doria s/n
SERVICIO MEDICO DE URGENCIA
Del Colegio Oficial de Médicos, Paseo Mallorca, 190. Teléfonos: 22 22 04 y 21 12 29.
Enfermeras: A. T. S. y Aux. a domicilio E. E. S. Teléfonos 26 06 70 y 22 31 10.
Ambulancias: 25 14 45.

M.C.D. 2022

EN EL PLAN DE ACTUACION MUNICIPAL PARA EL BIENIO 75 - 76

TRES NUEVOS MUSEOS PARA PALMA

- Museo de la Ciudad en el Castillo de Bellver
- Museo de Mallorca en el Palacio Desbrull
- Museo de Arte Contemporáneo en Ca'n Doms

La Comisión Delegada de Cultura del Ayuntamiento de Palma, bajo la batuta de Miguel Durán, anda empeñada desde hace años en la creación de una de las cosas que bajo nuestro punto de vista más falta le hacen a la ciudad: museos.

Si pasamos revista a los existentes veremos que son pocos, más bien escasos, ofreciendo a los visitantes unas posibilidades limitadas. En pocas palabras hay poco que ver y sin embargo existen muchas cosas desperdigadas tanto en Casas Consistoriales, como en diversos almacenes y dependencias. El plan de Cultura consiste pues en unificar, reunir, estas obras de Arte para ofrecérselas al visitante.

Así se empezó con la adquisición del Palacio de Casa Desbrull también conocido como de "La Gran Cristiana" de la calle de la Portella en esta antigua casa señorial mallorquina radicará en su día el Museo de Mallorca. Se está trabajando después de un cierto tiempo en que las obras estuvieron paralizadas. De hecho y según parece las obras están bastante adelantadas. Palma, Mallorca en suma, contará con este su primer museo de importancia.

El segundo que está en marcha es el del Castillo de Bellver en cuyo recinto va a instalarse el Museo de la Ciudad. El presupuesto de estas obras financiadas por el Presupuesto Extraordinario es del orden de los cuatro millones de pesetas. Las obras, el año de ejecución de las mismas 1975.

Finalmente y por ello ayer por la tarde se reunió la Comisión de Personal que entre otros asuntos relativos a diversas peticiones de funcionarios estudió dos importantes solicitudes de la Comisión de Cultura relativas a la creación de la plaza de director del Museo Municipal de Arte Contemporáneo (también otra de Bibliotecario Municipal).

Este tercer museo va a instalarse según nuestros informes en el Palacio Truyols, también llamado de Can Doms. adquirido por el Ayuntamiento.

La adquisición y obras de adaptación a Museo de Arte Contemporáneo de esta casa señorial mallorquina incluido en el Presupuesto Extraordinario es de cuarenta millones de pesetas. El año de ejecución de las obras, 1976.

Si todos estos proyectos se llevan a cabo, la ciudad contará con tres nuevos museos en los que reunir obras de arte, algunas de incalculable valor que se hallan desparramadas como antes hemos dicho tanto en Casas Consistoriales, como en otros edificios y almacenes propiedad del Ayuntamiento.

Buena iniciativa, una más de la Comisión Delegada de Cultura al iniciar este programa museístico del que tanto carece la ciudad

TAGOMAGO

DESDE MAÑANA, TODAS LAS NOCHES

INICIA su SELECCION DE «STRIPS»

TANYA FEROWA

(de St. PAULI de HAMBURGO)

ABRE EL DESFILE DE LA APERTURA en

TAGOMAGO

(TODAS SUS «VEDETTES» FRIVOLAS SERAN NUEVAS EN ESPAÑA)

GAMBERRISMO, AUN

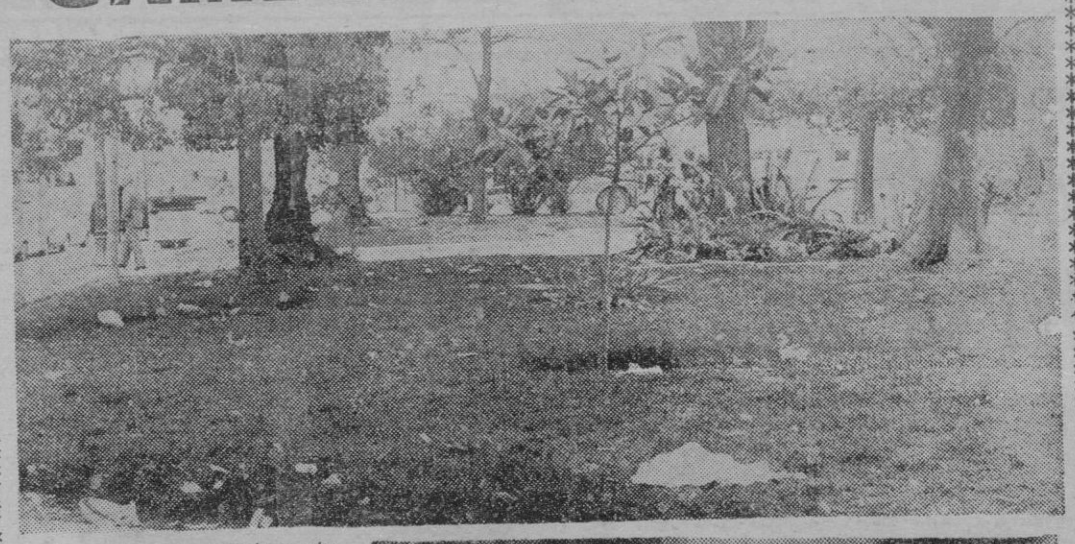

No sabemos exactamente cuando ocurrió. Posiblemente fue la noche del miércoles al jueves o la anterior, o quizás de día, aunque hemos consultado en los alrededores y nadie ha sabido darnos una razón exacta. El asunto es que unos gamberros para calificarlos de alguna manera —emplearíamos otra expresión más dura— se cargaron los relojes que marcaban la barometria y termografía del «Barómetro de la Plaza de España».

Tampoco sabemos si lo hicieron a pedradas o bien empleando bastones o algo por el estilo, el resultado es el mismo; la destrucción de algo bueno y perdurable a lo largo de muchos años, más de cincuenta seguramente.

Ayer por la mañana, un camarero de uno de los bares de la zona nos comentaba que le parecía mentira ver como alguien a estas alturas de lo que se llama civilización fuera capaz de una fechoría como esta. A nosotros también, lo cierto y seguro es que este gamberrismo existe y se desmadra en actos tan incívicos e incivilizados como es apedrear un monumento ciudadano como el «Barómetro».

La Plaza de España, frecuentada por jóvenes, mayores y ancianos, es uno de los enclaves más típicos y con sabor de Palma. Ahora mismo sus aledaños han sido objeto de las reformas correspondientes y sus jardines se encuentran en el lamentable estado que nos ofrece la fotografía de Cosme Vives. Sin cesped en los parterres, los bordillos en muy mal estado, suciedad, etc. Unicamente faltaba este acto de gamberrismo para ofrecer un fatal aspecto.

Sabemos que el Ayuntamiento tiene prevista una campaña de adecentamiento de zonas verdes, incluída naturalmente la Plaza de España. Desde aquí simplemente pedimos que se reparen cuanto antes los relojes salvajemente destruídos y que se renueven los jardines de la Plaza. De esta forma se completarán las obras de Avenidas y alrededores.

También pedimos que se organice de una vez y para siempre un servicio de guardería de los pocos parques y jardines palmesanos para evitar en lo posible infracciones y atentados como el que les ha costado la vida a los relojes del «Barómetro».

(Fotos de Cosme Vives)

la ciudad por dentro

DAMIAN CAUBET

Rolex Day-Date

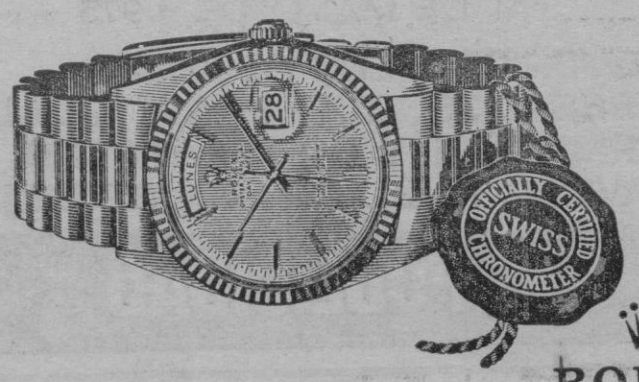

ROLEX

Oro 18 quilates.
Cronómetro automático.
Caja Oyster.
Día de la semana con todas sus letras.

Relojería ALEMANA
Colón, 40 - PALMA DE MALLORCA

M.C.D. 2022

NUESTROS REPORTAJES

ULTIMA ASPIRANTE A «MAJA» DE BALEARES

CONCHITA PALAU, palmesana, de 20 años: «Mi mayor ambición, ser una gran maniquí»

La señorita Conchita Palau, palmesana, última aspirante a "Maja" de Baleares, concurso que patrocina nuestro diario y que se celebrará mañana sábado en la sala de fiestas "Tagomago".

Ya está muy próximo el día señalado para la elección de «Maja» de Baleares, el tradicional concurso que organiza, años tras año, nuestro diario. La fecha, lo hemos comentado con harta frecuencia en los últimos días, mañana sábado día 5. En «Tagomago», naturalmente.

Pero antes de hablarles de la fiesta, les vamos a presentar a la última aspirante a «Maja» de Baleares 1975. La guapa de hoy se llama Conchita Palau, y es natural de Palma. Conchita es muy alta de grandes ojos negros y luce una larga melena, también morena.

—¿A qué te dedicas?

—Soy secretaria.

—¿Practicas algún deporte?

—Sí, varios: natación, tenis, baloncesto, etc.

—¿Cuál o cuales son tus pasatiempos?

—Me gusta mucho la música. Tanto la clásica como la moderna. Cada una, naturalmente, a su tiempo.

—¿Tu máxima ambición?

—Quisiera ser una buena maniquí.

—¿Tienes experiencia?

—Sí. Trabajé un par de años para una importante firma palmesana.

—¿Te habías presentado anteriormente a un concurso de belleza?

—Sí. A varios. Y he tenido mucha suerte, ya que me eligieron «reina» de La Puebla, Villafranca, Lluchmayor, etc. También participé en el concurso de «Miss» Baleares.

—¿Y crees que puede influir de alguna manera eso de la experiencia?

—La verdad es que no lo sé. Creo —de hecho me ocurre siempre— que me pondré tan nerviosa como las restantes aspirantes a «Maja» de Baleares, que por cierto, son todas guapísimas.

Y terminamos la entrevista. Conchita Palau, palmesana, de 20 años, cierra la lista de aspirantes a «Maja», que como ustedes saben, representará a nuestra provincia en el Certamen Nacional de «Maja» de España.

J. J.

(Foto Matías Pascual)

EN UNA DISCOTECA DE EL JONQUET

Hoy, estreno de «El zángano y la mosca muerta»

POR LA COMPAÑIA «LADY PEPA»

Después de un breve paréntesis, la Compañía «Lady Pepa», vuelve a la actualidad. A interpretar café-teatro en una discoteca palmesana del Jonquet.

—¿Qué obra vais a presentar ahora?

—Mañana viernes —hoy para el lector— estrenamos en Mallorca «El zángano y la mosca muerta», original de Antonio de Jaén —nos explica Antonio Vaquerizo, director y actor de la Compañía—.

—¿Quiénes formáis ahora la Compañía?

—Somos: Inés Tamayo, Martín Garrido, Susana Tamayo y yo. Luis Ayensa es el Ayudante de dirección.

—¿Qué es «El zángano y la mosca muerta»?

—Una fábula de «verde limón», que tiene hasta su moraleja. Es una obra divertida, y muy original, que es estrenó hace un par de años en Madrid, siendo muy bien acogida por la crítica y el público. Después nosotros la llevamos a las principales capitales de provincia, con la excepción de Baleares y Andalucía.

Explica Antonio Vaquerizo, que «El zángano y la mosca muerta», tiene buenos cantables con música de Ricardo Ceratto. Y un «apunte coreográfico», muy logrado, de Copete.

—¿A qué hora comienza, con el nuevo horario, la función?

—En un principio, a las 11 de la noche. Pero, desde la próxima semana, será a las 11.30, que creemos que es una hora más a tono con el ambiente de una discoteca, que es en donde representamos esta obra de la que te hablo.

—¿Tuvisteis éxito en las anteriores obras presentadas en Palma?

—Afortunadamente, sí. Y buena prueba de ello es que, en varias ocasiones, nos hemos visto obligados a mantener en cartel algunos de los títulos más tiempo del que habíamos previsto entre la dirección de la discoteca y nosotros mismos.

El café-teatro-discoteca, es, pues, una modalidad que está teniendo éxito grande en Palma.

J. J.

(Foto Matías Pascual)

En el grabado, Inés Tamayo, Antonio Vaquerizo y Martín Garrido, del grupo "Lady Pepa", que estrenan hoy en una discoteca del Jonquet, la obra de Antonio de Jaén "El Zángano y la mosca muerta".

VUELTA CICLISTA A ESPAÑA

Etapa Palma de Mallorca

4 DE MAYO DE 1.975

SE COMUNICA A LOS POSIBLES INTERESADOS, QUE PARA CUALQUIER INFORMACION Y CONTRATACION DE LA CARAVANA PUBLICITARIA, SE DIRIJAN A:

AGIL PUBLICIDAD TOUS Y MAROTO, 21 2.º B. Tel. 21 36 24

Baleares
Paseo Mallorca, 29-31
(EDIFICIO PALACIO DE LA PRENSA)
apartado de correos, 22

nuestros teléfonos

redacción administración y talleres	235940 (TRES LINEAS)
publicidad	231177
suscripciones	235710
cierre	231177
dirección	232186
administrador	236382

babels boite

PRIMER CAFE-TEATRO DE PALMA

COMPAÑIA LADY-PEPA (MADRID)

HOY ESTRENO EN "EL ZANGANO Y LA MOSCA MUERTA" DE A. DE JAEN

CON: INES TAMAYO - TONY LEX - MARTIN GARRIDO

DIRECCION: A. VAQUERIZO

TODOS LOS DIAS: 11.00 NOCHE

AUDITORIUM • AUDITORIUM • AUDITORIUM • AUDITORIUM • AUDITORIUM

LUNES 7 ABRIL

7 TARDE Y 10 NOCHE

— GEORGE McCRAE —

EL IDODO DE LA JUVENTUD MUNDIAL

EL ARTISTA DE COLOR QUE CON SU «ROCK YOUR BABY» HA SIDO PREMIADO CON EL NUMERO UNO POR EL EUROPEAN POP JURY — TAMBIEN CON «I GET LIFTED» Y «I'CANT LEAVE YOU ALONE» — ES EL MAXIMO GANADOR EN TODOS LOS PAISES DE AMERICA — GEORGE McCRAE — CON SU ORQUESTA — ES LA ESTRELLA DEL REVOLUCIONARIO MOVIMIENTO MUNDIAL DENOMINADO SOUL EXPLOSION

AUDITORIUM • AUDITORIUM • AUDITORIUM • AUDITORIUM • AUDITORIUM

M.C.D. 2022

«TITO'S» PREPARA SU XVIII ANIVERSARIO

En nuestro cotidiano quehacer en pos de la noticia artística, hemos pasado por la primera Sala de Fiestas palmesana para conocer el nombre de los más importantes artistas y atracciones que visitarán Tito s durante la próxima temporada estival.

Al propio tiempo hemos podido apreciar una febril actividad en la preparación y programación de los actos del XVIII aniversario de Tito s que cada año viene celebrando dicha empresa.

Competiciones de carácter deportivo-recreativo en las especialidades de Damas, Truc, Fútbol, Pesca, Bolos, etc. Cabe destacar que en esta última actividad deportiva, el personal de la entidad tiene miembros altamente cualificados para competir con importantes ases que practican este deporte, incluso a nivel nacional, interviniendo en todas ellas la mayoría del personal de la Casa.

Tenemos noticias también que se van a otorgar las oportunas distinciones en metal noble a los empleados más antiguos de la Casa que aún no la hayan recibido. También se repartirán los trofeos a los campeones con la solemnidad tradicional.

Los actos culminarán con una misa de acción de gracias en la «Cripta de San Lorenzo» de la Parroquial Iglesia de Santa Cruz en la mañana del día 21 de Abril, fecha de las efemérides, ofreciendo la Dirección de la Empresa a continuación un almuerzo de hermandad que pondrá fin al extenso programa de actos ya anunciados.

aula

SECCION FEMENINA DEL MOVIMIENTO

CONFERENCIA DE D. JUAN M.a FIOL TUR

Con motivo del "Año Internacional de la Mujer", esta Delegación Provincial de Sección Femenina, como entidad coordinadora, organiza una Conferencia que tendrá lugar el próximo día 7, a las 20 horas en el Círculo de Bellas Artes (Casal Balaguer).

La Disertación correrá a cargo de don Juan M.a Fiol Tur, Abogado y Jefe Provincial de los Servicios Jurídicos Sindicales.

Versará sobre "La Mujer en la vida Laboral y Sindical".

El acto será público.

CONVENTO DE SANTA MAGDALENA

Actos conmemorativos del CDI aniversario de la muerte de Santa Catalina Thomás (5 abril 1574)

Sábado, 5, a las 19,30

Concelebración de la Eucaristía presidida por el Ilmo. Sr. don Guillermo Fiol Colom, Vicario General de la Diócesis. Predicará la homilía el M. I. Sr. don Bruno Morey, Canónigo Doctoral.

Cuidará las partes musicales la Masa Coral de Binisalem y la Coral del Tele-Club de Sineu, dirigidas por el Maestro Baltasar Bibiloni.

Domingo, 6, a las 17

Canto de Vísperas por las Religiosas de las Congregaciones e Institutos Religiosos de la Diócesis y celebración de la Eucaristía por el M. I. Sr. don Baltasar Coll, Canónigo.

Nota: El Convento (Claustro del siglo XVI, Refectorio, Sala Capitular, celda de la Beata, Priorato, etc.), estará abierto a la visita del público el sábado de 4 a 6 y el domingo de 11 a 1 y de 3 a 5.

rtve

BARCELONA

Hoy, «Especial Islas Baleares»

Radio Nacional de España, a partir de las 13,05, dentro del espacio "Nuestra región", emitirá la emisión dedicada al archipiélago balear a través de entrevistas y datos recogidos por Lorenzo del Sol, estando la dirección y realización del programa a cargo de Hugo Martínez Trobo.

Intervienen don Luis Sainz y Martínez de Bujanda, jefe de la Oficina de Información, sobre la "memoria" editada por la Delegación Provincial de Información y Turismo, de la que es autor y en la que se recogen importantísimos datos estadísticos.

Don Manuel Nadal y don Cristóbal Borrás, vicepresidente del comité ejecutivo y Relaciones Públicas, respectivamente, de la II Semana Internacional y VII Trofeo S. A. R. Princesa Sofía, resumiendo el desarrollo de estas competiciones.

El "Musical Mallorca 75" a través de don Pedro Vidal, presidente de la comisión técnica artística del mismo.

"Silueta", pinceladas biográficas de don Jaime Blanquer.

Completará la audición dos intervenciones de "Los Valldemosa", uno de los representantes españoles en el "Musical Mallorca 75".

El Centro Emisor del Nordeste pone en antena este espacio en onda media 407 metros, equivalentes a 737 kilociclos.

AYUNTAMIENTO DE LA PUEBLA

PROVINCIA DE BALEARES

Subasta obras construccion 1.ª fase Polideportivo Municipal de La Puebla (Baleares)

TIPO. — 29.841.360 pesetas.

PRESENTACION DE PLICAS.—Secretaría Municipal de 9 a 14 horas, hasta el día 21 de abril de 1975.

Para detalles ver Boletín Oficial del Estado núm. 73 del día 26 de marzo de 1975.

La Puebla, 29 de marzo de 1975. — El Alcalde, Rafael Serra Company.

de sociedad

TOMA DE POSESION

Hemos recibido un atento saluda de doña Asunción Escobar Gómez, en el que nos comunica que, por haber sido elegida en la última Asamblea General, ha tomado posesión de la presidencia de la Asociación Provincial de Amas de Casa de Baleares.

A la vez que felicitamos a doña Asunción Escobar por la toma de posesión, le deseamos muchos éxitos.

SU LISTA DE BODAS EN Casa José Buades s.a

OPERADA

En la clínica "Mare Nostrum" ha sido felizmente intervenida la Srta. Cristina Marcos Posse, hija del Magistrado D. Birilo Marcos Vilella.

TODOS LOS SECTORES INDUSTRIALES DE LA CARNE REPRESENTADOS EN EXPOCARNE

publipress

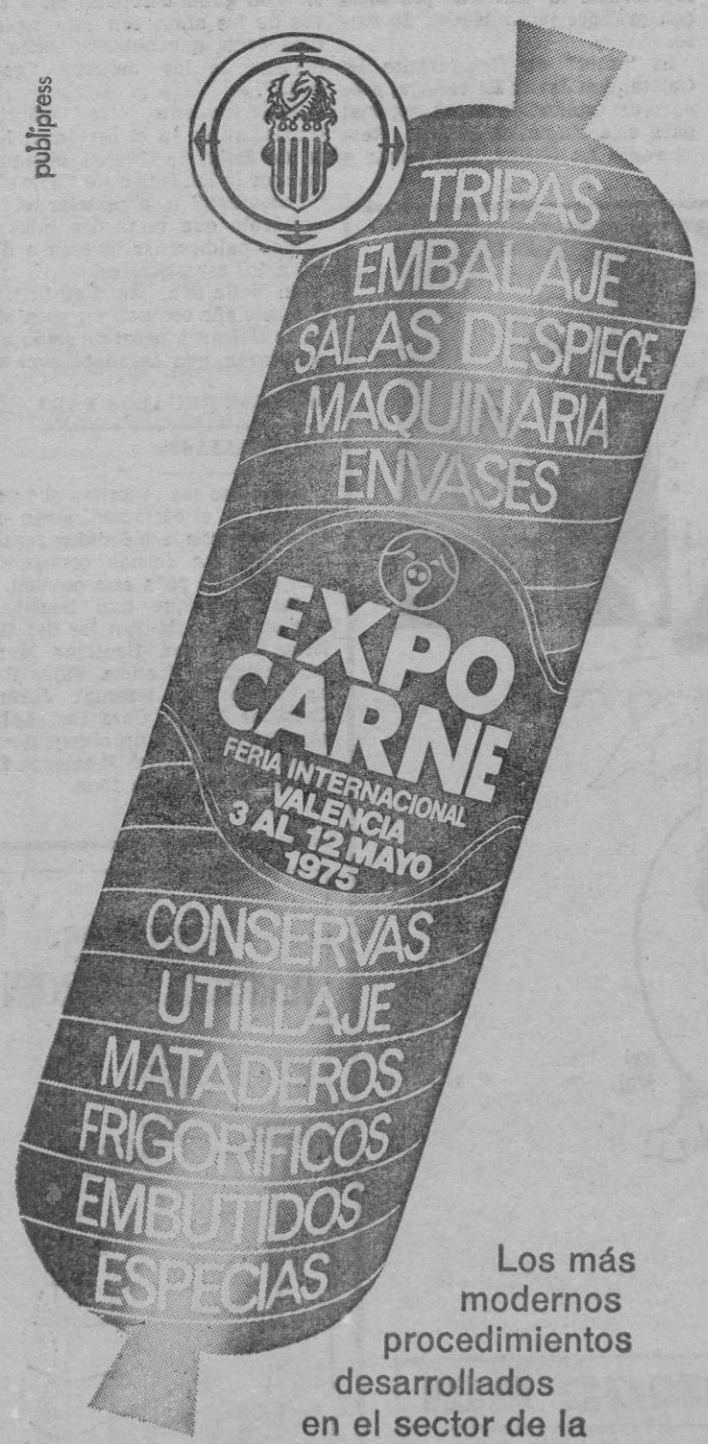

Los más modernos procedimientos desarrollados en el sector de la industria cárnica, serán expuestos en EXPOCARNE, una visita obligada para todos los profesionales.

EXPOCARNE: la mayor lonja de

¡AQUI ESTA DE NUEVO!

CON MAS DESBORDANTE GRACIA QUE NUNCA

HOY JAIME III Cinema

LAS SITUACIONES MAS COMICAS Y PICANTES EN UN FILM INSOLITO

Ahora sólo para may. de 18 años

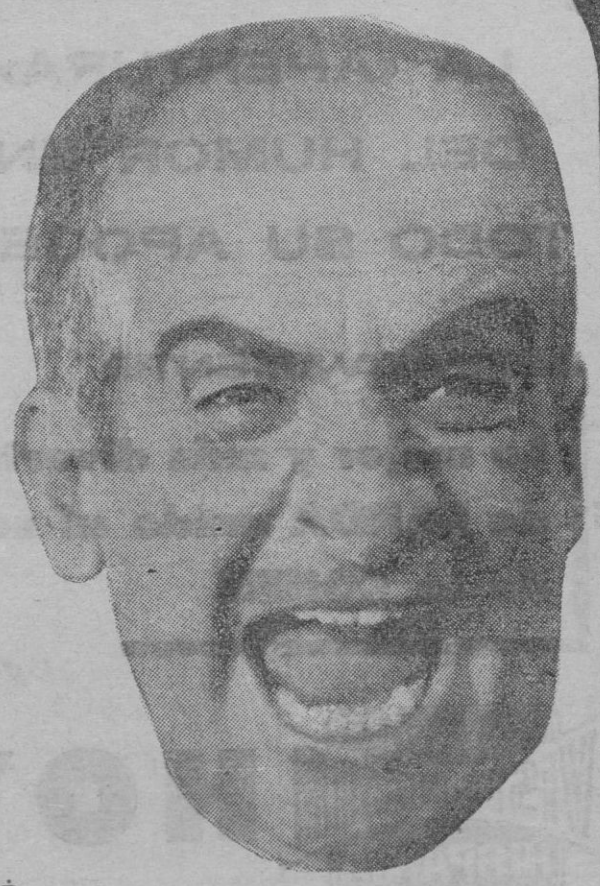

LOUIS DE FUNES

MIREILLE DARC

el pollo de mi mujer

DIRECTOR: JEAN GIRAULT

Cataratas de risas que no cesan durante todo el transcurso de la película

Durante mucho tiempo se hablará del cómico más celebrado de nuestro tiempo en esta película

M.C.D. 2022

X.º CERTAMEN INTERNACIONAL
Maja DE ESPAÑA INTERNACIONAL '75
X.º ANIVERSARIO
ABRIL BURGOS ★ ★ ZARAGOZA MAYO

Mañana noche, en «Tagomago», elección de «Maja» de Baleares 1975

QUE REPRESENTARA A NUESTRA PROVINCIA EN EL CERTAMEN DE «MAJA» DE ESPAÑA

Mañana sábado, como hemos venido anunciando, se celebrará, en la sala de fiestas "Tagomago", la elección de "Maja" de Baleares 1975, el ya tradicional concurso que organiza nuestro diario.

A la mayoría de señoritas participantes, las conocen ya nuestros lectores, pues se han asomado a las páginas de este periódico. Otras, no. Pero todas, el sábado, se darán cita en "Tagomago", en donde el jurado —compuesto por figuras de la canción, actrices cinematográficas, modistos famosos, periodistas de Televisión Española, etc.— se las verá y deseará para elegir, únicamente a una "Maja". Y a sus dos damas de honor, naturalmente. Y es que, en la presente edición del concurso, aunque parezca imposible, se ha batido otro récord, el de la belleza de todas las señoritas aspirantes al título.

EL ESPECTACULO

Como viene ocurriendo desde el primer año, la dirección de "Tagomago" prepara para el sábado un espectáculo extraordinario. Es un homenaje de la sala de fiestas de Porto Pi a las señoritas aspirantes a "Maja". Les diremos, por ejemplo, que con el "show" de gala de la casa, se debe resaltar el debut, la "première" en España de la mundialmente famosa "sexy" Tanya Ferowa, procedente de Saint Pauli, de Hamburgo. Y más atracciones internacionales de las que hablaremos mañana.

EL DESFILE

Y después del espectáculo, el pase, el desfile de las señoritas aspirantes a "Maja" de Baleares, que lucirán la típica mantilla y peineta españolas. Y mientras el público se divierte con las atracciones de "Tagomago", el jurado estará deliberando. El beredicto se dará inmediatamente después de que finalice el "show".

LORENZO DEL SOL

Este año, otra novedad. La presentación de las aspirantes a "Maja" de Baleares, correrá a cargo de nuestro entrañable amigo y compañero Lorenzo del Sol, que además de reportero de nuestro diario, es corresponsal en nuestra provincia de Radio Nacional de España y —ocasionalmente— de Televisión Española.

Y terminamos por hoy. Mañana, volveremos para tenerles al corriente de las últimas novedades. Y no olviden que la elección se celebrará, el sábado, en "Tagomago".

Mañana sábado, en "Tagomago", se celebrará la elección de "Maja" de Baleares, el tradicional concurso que patrocina nuestro diario. -- (Foto archivo).

OFRECIDA POR EL RESTAURANTE «LA CALETA»

CENA DE GALA PARA LAS ASPIRANTES A «MAJA» DE BALEARES

Y HOMENAJES EN «TITO'S» Y «TAGOMAGO»

Como todos los años, desde que "BALEARES" organiza el certamen de la Maja de Baleares, las señoritas aspirantes a este título, son agasajadas por los mejores restaurantes de nuestra ciudad. Este año, La Caleta ha querido unirse a la gran lista de colaboradores del certamen y ayer ofreció una espléndida cena a las guapas aspirantes al título de Maja de nuestra provincia.

En total son diez bellezas las que participarán este año en el certamen, y aunque suene a tópico, cualquiera de ellas podría representar a nuestra provincia con grandes posibilidades de éxito.

El "chef" de Restaurante La Caleta, don Javier Larrañaga, preparó un espléndido menú, especial para esta simpática ocasión. Restaurante La Caleta, hizo honor a su bien ganada reputación a través de los años, con esta espléndida cena, que hubiera hecho las delicias de los mejores "gourmets".

Posteriormente, las señoritas participantes en el certamen Maja de Baleares, fueron obsequiadas por la Dirección de "Tito's" y "Tagomago" a presenciar el espectáculo que estas dos salas de fiestas palmesanas ofrecen a diario a los espectadores.

En definitiva, las diez bellezas que este año competirán para Maja de Baleares, pasaron, así lo manifestaron, una agradabilísima velada.

MUCHOS REGALOS PARA LAS "MAJAS"

Asimismo las señoritas que participan en el certamen, serán obsequiadas con espléndidos regalos que diversas firmas comerciales han ofrecido para esta ocasión.

Entre los que han llegado a nuestra casa, figuran los de: Galerías Preciados, Boutique Manila, Floristería Francia, Fajas Reina, Reportajes Pascual, Juvena, Calzados Marcé, Casa Bet, Laboratorios Heinze y un obsequio sorpresa de don José Escalona, Director del Hotel La Cala.

Secador de manos por aire caliente
JUNKERS
GRUPO BOSCH
Bares, Restaurantes, Hoteles, Colegios, Clubs, Oficinas etc.
BOSCH SERVICE
BARTOLOME MAS MARTI
JUAN ALCOVER, 50 TEL. 21 58 21 · PALMA

¡INCREIBLE!
LA «APERTURA» DEL HUMOR EN TODO SU APOGEO
DEFINITIVAMENTE:
Lo mejor y más divertido de LANDA unido al sexy de la COHEN
NUEVO VISTARAMA HISPANIA
HOY
ADEMAS:
SIN MOVIL APARENTE
OTRA GRAN CREACION DE
JEAN-LOUIS TRINTIGNANT (EL TREPA)
RECIEN CASADOS
ALFREDO LANDA
en
CELEDONIO Y YO SOMOS ASI
EMMA COHEN · ANTONIO OZORES · MARIA JOSE ROMAN
RICARDO TUNDIDOR colaboración especial de EMILIO LAGUNA y FLORINDA CHICO
una producción ALBORADA, P. C. escrita y dirigida por MARIANO OZORES
EASTMANCOLOR

FAROLES TERRAZA Y JARDIN
Electrica Española
COSTA Y LLOBERA, 15 - Tel. 211073

M.C.D. 2022

(35.849)

REPRESENTANTE

(Con posibilidades de distribuidor oficial)

Para BALEARES, lo precisa importante Empresa dedicada a la fabricación de perfiles normalizados de aluminio.

EXIGIMOS:

— Conocer el ramo.
— Estar introducido.
— Dinamismo.

OFRECEMOS:

— Sustanciosas comisiones (según facturación y aptitudes).
— Buen servicio.

Interesados, escribir detallando historial profesional a ALUMINIOS DEL VALLES, S. A. -- Joaquín Blume, 8. SABADELL.

EXCLUSIVISTAS

Somos una importante empresa de ámbito nacional, que cuenta con una división dedicada a la fabricación de armarios para cuartos de baño.

Nuestros modelos están altamente acreditados en el mercado, y adaptados a las nuevas normas de seguridad, exigidas en toda Europa.

Por razones de Política Comercial estamos dispuestos a confiar la venta de estos productos a una organización ajena a nuestra actual estructura.

Los interesados habrán de dirigirse al Apartado 553 de San Sebastián.

Consideraremos todas las posibilidades que se nos remitan, tanto si la extensión de las organizaciones comerciales es regional como provincial.

CICLO DE BOLSA

SEMINARIO DE PERFECCIONAMIENTO

Para completar el ciclo de Bolsa, L'EUR organiza un Seminario de Perfeccionamiento durante los días 7, 8, 9, 14 y 15 de abril. El objetivo consiste en alcanzar de un modo eminentemente práctico un conocimiento riguroso sobre las formas de inversión; modelos de evaluación; análisis bursátil: técnico y gráfico; ajustes rentabilidad, coeficientes de transformación y modelos explicativos sobre riesgo y diversificación

Dirigen el Seminario, los economistas M.ª Cinta Vidal. Jefe del Servicio de Estudios de la Bolsa de Barcelona y los Sres. Goula y Solsona del Servicio de Estudios de la Banca Mas Sardá. La introducción del curso está a cargo de doña M.ª Angeles Vallvé de Hortalá, Agente de Cambio y Bolsa.

Rigurosamente limitado el número de participantes, únicamente 30 plazas. Informes y matrícula en:

L'EUR

Paseo Marítimo·C/.Villa Dragán·Tel. 231434

RELIGION

VEINTIUN CATECUMENOS

Por GARCIAS PALOU

Con grandes titulares, la gran prensa católica divulgaba, hace unos días, la noticia del bautismo, administrado, en la noche pascual, por el Papa Pablo VI, a 21 catecúmenos del mundo entero: Uno de las Antillas, uno de Alto Volta, uno de Madagascar, uno de Senegal, uno de Tailandia, uno de Tanzania, uno de Vietnam, uno de Zaire, uno de Lesotho, uno de China, nueve de Corea y una señora suiza.

El catecúmeno de mayor edad, entre los 21 que, en la vigilia pascual, fueron bautizados, confirmados y recibieron la Sagrada Comunión, de manos del Romano Pontífice, en la basílica de San Pedro, se llama Isamu Yukawa y cuenta 61 años. Es licenciado en Derecho por la Universidad de Tokio y presidente de una compañía nipona de navegación.

Fueron testigos de la histórica y trascendental ceremonia litúrgica, el Colegio Cardenalicio, el Cuerpo Diplomático acreditado ante la Santa Sede y los millares de fieles que llenaban la basílica vaticana. Un acontecimiento eclesial, que respondía al pensamiento y a los propósitos del Concilio Vaticano II.

Este, en efecto, prescribió, con palabras imperativas, la restauración del "catecumenado de adultos, dividido en istintas etapas", señalando que "de esta manera, el catecumenado establecido para la conveniente instrucción, podrá ser santificado con los sagrados ritos, que se celebrarán en tiempos sucesivos".

El catecumenado, según el pensamiento conciliar, se instituye para aquéllos que "han recibido de Dios. por medio de la Iglesia, la fe en Cristo"; y "no es una mera exposición de dogmas y preceptos, sino una formación y noviciado convenientemente prolongado de la vida cristiana, en que los discípulos se unen a Cristo, su Maestro" y señala el Concilio que han de iniciarse "convenientemente, en el misterio de la salvación, en el ejercicio de las costumbres evangélicas y en los ritos sagrados que han de celebrarse en los tiempos sucesivos y sean introducidos en la vida de fe, de liturgia y de caridad del pueblo de Dios" Finalmente, estableció que, en el nuevo Código de Derecho Canónico, se exponga, claramente, el estado jurídico de los catecúmenos, "porque ya están vinculados a la Iglesia... y, con frecuencia, ya viven una vida de fe, de esperanza y de caridad".

Esto refleja la importancia que la Iglesia concede hoy al catecumenado, cuyo asunto forma parte del tema de la evangelización; cuestión conflictiva, por el motivo de que hasta se discute por algunos cuál es el fin de ésta: si la conversión o la unión de todos los hombres.

Pero el tema del catecumenado no es conflictivo. Para persuadirse de ello, basta ojear el "Ordo initiationis christianae adultorum" (Directorio de la Iglesia para la "Iniciación cristiana" de los adultos), publicado por la Santa Sede en 1972, de conformidad con el pensamiento teológico-litúrgico-pastoral del Vaticano II.

El catecumenado comienza con el rito de la admisión de uno, como catecúmeno, en el cual, reunida la comunidad católica, los candidatos manifiestan a la Iglesia su voluntad, y ésta los admite. "como un signo de la gracia de Dios".

Para la admisión al catecumenado, se requieren seis condiciones, que son: el comienzo de la fe, el comienzo de la conversión, el deseo de cambiar de vida, entrando en gran intimidad con Dios por la identificación con Cristo, un cierto sentido de penitencia, el comienzo del hábito de orar y la experiencia básica de lo que significa la vida de la comunidad cristiana. Además, el catecúmeno debe estar dispuesto a ejercitarse en la ascética, para la consecución de las virtudes cristianas.

El catecumenado es, según el Vaticano II, un auténtico noviciado: un período de preparación para el ingreso público en la Iglesia católica.

Frontón Balear - BOXEO

ESTA NOCHE A LAS 22 HORAS

GRANDIOSA VELADA
EN HONOR DEL MEJOR DEPORTISTA DE BALEARES

TOMAS ESTELA

FINAL LIGA NACIONAL -- BOXEO AMATEUR
MURCIA CONTRA BALEARES

¡¡5 COMBATES 5!!

6.º COMBATE PESOS PLUMAS A 8 ASALTOS

J. CABEZA - A. TENZA

PALMA BARCELONA

7.º COMBATE PESOS FUERTES

FRANCISCO FIOL-A. BARRILADO

(De Muro)

AQUILA ROSSA
Su vermouth... desde ahora

PRECIOS: Ring: Desde 150 - Tribunas: 100 - General: 75
Venta de entradas: BAR REINA (Pl. de la Reina) y desde las 20 horas en el FRONTON

plaza mayor

(Viene de las págs. centrales)

se les viene abajo...

--Tendrán que arreglarlo. Son riquísimas...

--No tienen un céntimo, las pobres...

--El inmueble, la manzana, el huerto, la iglesia, el convento, valen muchos millones... ¿Por qué no lo venden todo o alguna parcela? ¡Aquello es el centro de Palma!

--Hay muchas razones. La cosa es más compleja de lo que parece a primera vista. El capital considerado así, de forma simplista, es considerable, es cierto. Pero...

--Pero qué...?

--Existen, creo, muchos obstáculos para hallar una solución tan sencilla como tu y otros se creen. Por de pronto, hay el asunto del inmenso tejado de la iglesia que no admite espera y que ha de arreglarse con urgencia. Las monjas necesitan ayuda...!

--Me pareix que t'has venut a sus monges...

--En efecto, me han comprado. Som un venut...! Ayer mismo, después de la visita que tan rápidamente te he explicado, me vendí...

--¿Cuánto te pagaron?

--El precio de mi venta fue un manojo de hermosísimas acelgas y otro de espléndidos rabanitos que la misma Madre Priora cogió del huerto conventual para mí. Y de propina me regaló, muy gentilmente, un medallón bastante vistoso con la efigie de Sor Catalina Tomás, con un imán en el dorso, para llevarlo pegado en el tablero del coche.

--¿Lo llevarás...?

--Claro que sí. ¿Qué te parece...?

--Amb una paraula...

TELEVISION EN COLOR

LE INTERESA SABER:

QUE

Televisión Española emite regularmente sus mejores programas en color. Tales como: Fútbol Internacional, Estrenos TV. El Cine, Dibujos animados, Los reporteros, Raices, Las calles de San Francisco.

QUE

la diferencia de calidad de imagen entre una recepción en color y una en negro no puede explicarse de maravillosa que es.

QUE

Lavis garantiza la recepción en cualquier sistema de color en sus televisores.

QUE

podemos abonarle hasta 15.000 ptas. por su actual televisor (según marca y antigüedad)

QUE

la diferencia puede pagarla en cómodos **«PETRO - PLAZOS»** desde 2.500'— ptas. mensuales y hasta 36 meses si lo desea.

QUE

al contado seguimos ofreciendo los mejores precios del mercado.

QUE

le garantizamos que con nuestro revolucionario sistema de ventas de **«TV/COLOR»** Vd. y los suyos pasarán muchas horas maravillosas.

NO LO DUDE MAS, ACUDA PRONTO A

COMERCIAL PETRO

C/. REINA MARIA CRISTINA, 134.
TELEFONOS: 29 - 17 - 66/62
APARCAMIENTO PROPIO EN EL MISMO EDIFICIO

M.C.D. 2022

mallorca y sus gentes

RAMON DESPUIG Y ZAFORTEZA

(1768-1848)

RAMON DESPUIG MARTINEZ DE MARCILLA, RAMON DE MONTORO Y ZAFORTEZA, Conde de Montenegro y de Montoro, Vizconde de Montetrillo, mariscal de campo, Grande de España y poseedor de las Grandes Cruces de San Hermenegildo y de Carlos III, nació en nuestra ciudad el 23 de julio de 1768 y murió, soltero, en la misma, el viernes 1º de Diciembre de 1848, a los 80 años de edad.

Fueron sus padres don Juan Despuig y doña Isabel Zaforteza y Sureda, dama noble de la Orden de San Juan de Jerusalén.

La carrera militar de nuestro biografiado comenzó en septiembre del año 1793 en que fue nombrado Capitán de Infantería, obteniendo los empleos de coronel en agosto de 1804, de brigadier en marzo de 1809 y de mariscal de campo en julio de 1833.

En Navarra, Guipúzcoa y Cataluña hizo la guerra contra la República francesa en los años 1794-95; asistió a la reconquista de Mahón en 1798 y tomó parte en la lucha por nuestra Independencia en 1812.

Desde 1834 hasta 1836 fue Capitán General del Ejército y Reino de Mallorca y presidente de su Real Audiencia, desempeñando también --por algún tiempo-- el Gobierno Político y la Intendencia de Rentas en difíciles circunstancias, logrando, además preservar a nuestras Islas del cólera morbo asiático que diezmaba las poblaciones de la Península.

Representó a Baleares como diputado a Cortes en las legislaturas de 1813 y 14 y en la de 1824. Fue procurador de la ciudad de Palma en las Cortes celebradas en 1833 para jurar a la Infanta Doña Isabel Luisa por princesa heredera de la Corona de España, a falta de varón. Miembro del Estamento de Próceres en las Cortes Generales convocadas en 1834 con arreglo al Estatuto Real. Y por último Senador del Reino en 1845.

Si examinamos su vida privada "encontraremos en don RAMON DESPUIG a un hombre ilustrado, que reunía a los finos modales de la más esmerada educación, un carácter sumamente bondadoso".

Protector de las Artes y de la Literatura, su biblioteca y sus Museos estaban abiertos siempre para cuantos querían consultarlos. Y cuando se le presentaba una de estas ocasiones, era cuando brillaban el talento y la cultura del Conde, pues se complacía en acompañar a los artistas y literatos y les hacía notar por sí mismo las bellezas de las innumerables obras originales de los más afamados profesores de pintura y escultura que adornaban sus salones.

Obsequioso hasta el extremo, caritativo hasta lo sumo, su bolsillo siempre estuvo abierto para el necesitado. Y jamás hubo persona alguna que acudiera al Conde de Montenegro "sin que sus lágrimas fueran enjugadas". ¡Cuánto no brilló su generosidad en aquellas épocas en que, a consecuencia de los trastornos políticos, quedaron tantas familias sumergidas en la indigencia!

Murió en la fecha indicada al principio, casi súbitamente, a las cinco y media de la madrugada. Por la tarde estuvo toda la ciudad conmovida con motivo de su entierro en el que iba una verdadera muchedumbre. Dejó por sucesor de su casa, títulos, estados y mayorazgos, a su hermano don Juan.

DOMENECH

ALMACENES ARAGON

Aragón, 140 Tels. 27 01 00 - 27 46 77
PALMA DE MALLORCA

Radio Juventud car

HOY

16'30. — "La Madre de Oro". Un nuevo capítulo del apasionante serial.

22'30. — Panorama Cultural. — Audición de la REM - CAR.

23,30. — Tertulia. — Música en la frontera de un nuevo día.

DELEGACION PROVINCIAL DE LA JUVENTUD

SECCION ORIENTACION JUVENIL

FALLO PROVINCIAL DEL III CONCURSO NACIONAL «CIUDADES DE ESPAÑA»

Los trabajos presentados fueron 24 como ya se ha informado anteriormente.

Para la Fase final Provincial fueron seleccionados doce, cuya clasificación es la siguiente:

1.—Ibiza, 29 puntos. Vencedor absoluto. Club Juvenil «Eivissa». Ibiza.

2.—Ciudadela, 26 puntos. Joven Antonio Mascaró. Ciudadela.

3.—Alayor «B», 25 id. Nicolás Andreu Villalonga y Antonio Fernández Jaime.

4.—Sancellas, 24,50 id. Grupo de Jóvenes de Sancellas.

5.—Palma «D», 24 id. Jóvenes alumnos 6.º E (Letras) INEM «Antonio Maura». Palma.

6.—La Puebla, 22,50 id. Colegio Nacional «Gral. Primo de Rivera» 8º E.G.B.

7.—Pollensa «B», 20,50 id. Colegio Nacional Mixto Joan Mas». Pollensa.

8.—Alayor «A», 20 id. Colegio Nacional Mixto de Alayor.

9.—Palma «A», 19,50 id. Colegio Nacional «La Soledad» (8.º E.G.B.) Palma.

10.—Pollensa «A», 19 id. Escuela Aprendizaje Industrial. Inca.

11.—Valldemosa, 17 id. Alumnos colegio «La Porciúncula». Palma.

12.—Formentera, 16 id. Colegio Nacional Mixto «San Fernando». Formentera.

* * *

Próximamente daremos a conocer los premios que serán concedidos a estos doce primeros trabajos clasificados y que les serán entregados junto con el correspondiente diploma para todos los participantes el día y hora que oportunamente será anunciado, así como el lugar. Todos los interesados recibirán en su domicilio instrucciones al respecto.

Serán concedidos premios especiales a los trabajos siguientes:

1.—Ibiza, como vencedor absoluto, y a la mayor técnica y mejor presentación.

2.—Sancellas, como premio a la mejor grabación de entre los participantes de pueblos más pequeños.

3.—Palma «D», vencedor mejor grupo perteneciente a la entidad juvenil o Centro que más grabaciones ha realizado.

4.—La Puebla, premio a la mejor grabación por la dificultad en cuanto al contenido informativo.

5.—Pollensa «B», vencedor de la mejor grabación de grupo escolar.

IBEDE

INSTITUTO BALEAR DE ESTUDIOS DE DIRECCION EMPRESARIAL

PROGRAMA MONOGRAFICO

GERENCIA Y CONTABILIDAD EN UNA ECONOMIA EN INFLACION

El proceso inflacionario desajusta completamente la contabilidad tradicional basada en el coste histórico, alterando la información que imprescindiblemente debe poseer un empresario para tomar las decisiones correctas. La inflación puede falsear de tal forma los resultados que, en un momento dado, el directivo no pueda responder a estas preguntas fundamentales: ¿estoy ganando?, ¿cuánto? ¿estoy perdiendo?. ¿cuánto? A enfocar esta grave cuestión desde el punto de vista teórico y práctico va encaminado este Programa Monográfico.

PROGRAMA

I.- INTRODUCCION

— La información y su efecto sobre las empresas. Distorsiones de la contabilidad histórica.

II.- AJUSTE POR INFLACION DE LOS ESTADOS CONTABLES

A. Definición de los conceptos básicos.
B. Desarrollo de los conceptos básicos.
C. Demostración de un caso práctico integral.

III.- CONTABILIDAD GERENCIAL

A. Informes sobre la situación monetaria y su efecto en los resultados del ejercicio.
B. Costos.
C. Presupuestos y demás cómputos de cifras futuras.
D. "Ratios" y otras herramientas de contabilidad gerencial.

IV.- TOMA DE DECISIONES EN EPOCAS DE INFLACION

A. Costo del dinero. Financiación.
B. Manejo de activos monetarios.
C. Manejo de activos no monetarios.
D. Fijación de precios.
E. Otras decisiones.

PROFESOR INVITADO

D.r D. SANTIAGO C. LAZZATI

Profesor de la Cáterda de Auditoría de la Universidad Católica de la Argentina.
Socio de la firma "Arthur Andersen & Co." y Director del Departamento de Auditoría de la oficina de Buenos Aires.

Fechas del Programa: Días 14 y 15 de abril de 1975.
Horario: de 16 a 20'30 horas.
Para información e inscripciones dirigirse a:
IBEDE
Instituto Balear de Estudios de Dirección Empresarial.
Gran Vía Asima, 2. — Tel. 29 12 00

No pida una buena máquina de escribir exija una

Optima

Distribuidores Oficiales:

GILET
Vía Alemania, 5 y 7
Tel.: 290250 PALMA DE MALLORCA
Sucursales en:
IBIZA.- Edificio Ses-Canyés Tel.: 301969
MAHON.- Gral. Sanjurjo, 70 Tel.: 353570
CIUDADELA.- Calvo Sotelo, 7 Tel.: 381397

SALAS
Plaza Cuartera, 17
Gral. Primo de Rivera, 37
Tel.: 217846 PALMA DE MALLORCA
Sucursales en:
INCA.- Gral. Franco, 39
MANACOR.- Juan Prohens, 6

Lea «BALEARES»

M.C.D. 2022

el teléfono resuelve...

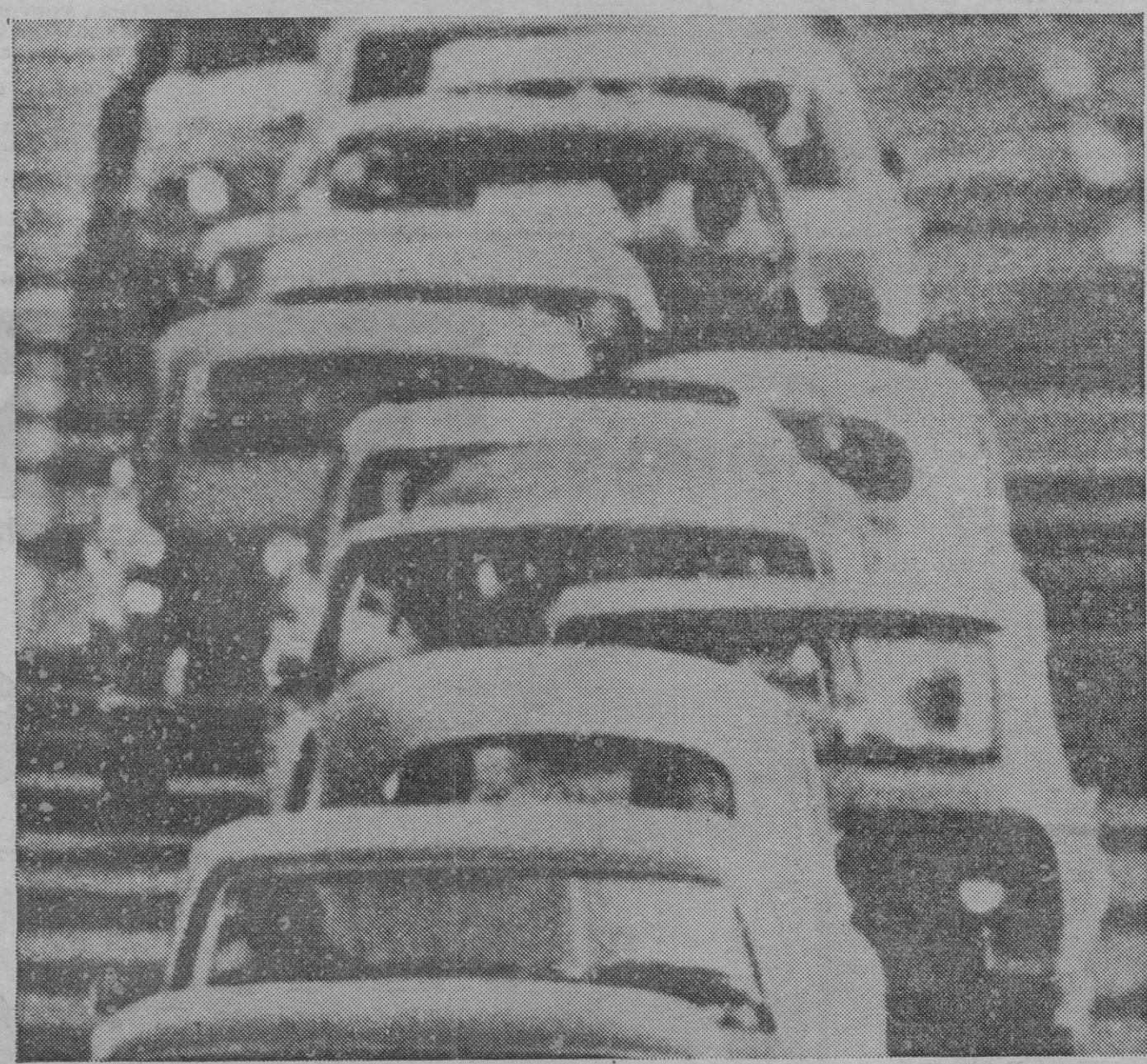

"su" problema de tráfico.

Más cosas de las que imagina se resuelven con una llamada telefónica.
Usando el teléfono se evitará el ir y venir sufriendo aglomeraciones, gastos de energía y de sistema nervioso.
Cerca de usted hay un teléfono, úselo.
Si usted cree que el teléfono no resuelve casi todo lo que su imaginación crea... piénselo dos veces, y verá que sí.

COMPAÑIA TELEFONICA NACIONAL DE ESPAÑA

M.C.D. 2022

MANACOR DIA A DIA

LA AFICION Y SU OPINION

– Miguel Femenías, fué y debería ser directivo rojiblanco
– «La disciplina y una administración adecuada en una directiva, es la base fundamental de un club»

La afición, esta sufrida afición manacorense, ha sido siempre bastante exigente de cara al funcionamiento del club de fútbol local, si bien ha sabido perdonar en muchas ocasiones los fallos de los dirigentes que, como humanos que son, tienden a cometerlos. No obstante su forma de demostrar su disconformidad con tales acciones ha sido en su mayoría totalmente errónea, ya que al no saber participar directamente y hacerlo indirectamente y casi siempre de manera destructiva, ha sido la forma de conducirse de una afición que a nuestro punto de vista no es totalmente culpable, ya que por parte de los muchos dirigentes que han pasado por el histórico club rojiblanco muy pocos han sabido demostrar la importancia que ella representa para la marcha y buen funcionamiento del mismo, limitándose a comunicarles sus intenciones en un principio de temporada muy escuetamente y un resumen de lo que ha sido la misma al final. Algo que sin duda es muy poco para que los aficionados se sientan completamente identificados, unidos y responsabilizados con los destinos del club del cual deberían formar parte activa.

Miguel Femenías, un hombre para un club. -- (Foto Pardo).

Nuestra intención es pulsar la opinión de unos cuantos aficionados para conocer su idea con respecto al funcionamiento de nuestro querido club rojiblanco, y hoy traemos a nuestros lectores la de un ex directivo que desde nuestro punto de vista ha sabido cumplir su cometido.

—¿Te sientes satisfecho de la actual campaña del Manacor?

—Dentro de las posibilidades que tenía, y sobre todo después de lo acontecido el pasado año en tercera división nacional, el Manacor ha cumplido a la perfección su cometido.

—¿El sistema de la actual directiva es el adecuado, según tu punto de vista?

—Como sistema creo que es adecuado su forma de conducirse. Sin embargo opino que el engranaje del mismo necesita perfeccionar, sobre todo en cuanto a la coordinación de ideas y forma de expresarlas en los componentes de la directiva se refiere.

—¿Hasta qué punto es importante la directiva en un club?

—Para mí es la base fundamental del club. Sin una directiva competente con una adecuada administración en todos sus aspectos no es posible una disciplina que repercuta en el fundamento esencial de cualquier organismo

—¿Una directiva ideal?

—Lo primero intentaría formar un grupo joven cuyas edades fueran lo más similares posible con el único fin de evitar la divergencia de opinión, que supone una gran diferencia de edad en un mismo grupo, lo que en muchas ocasiones el respeto a dicha edad dificulta la realización de una idea nueva, y como es natural más audaz y en su mayoría más positiva, y al mismo tiempo que tuvieran clara idea futbolística y de responsabilidad.

—¿Crees posible el poder conseguirla

—Sin duda alguna en Manacor se puede conseguir un plantel de personal con dichas características, y lo suficiente predispuestas a tal misión.

—¿Volverías a ocupar tu cargo?

—Sí, siempre que existieran las condiciones anteriormente expuestas

—¿Estás de acuerdo con la tan traída idea de J. Riera (Bayó)?

—La acepto. Es una buena idea y muy práctica. Ahora bien, si no se puede contar con una directiva que reúna las cualidades apuntadas no creo posible se pueda culminar con éxito tal idea

—¿Tiene el Manacor el entrenador adecuado?

—Así como él mismo lo ha manifestado en bastantes ocasiones últimamente, y debido a las circunstancias que en la mayoría de ocasiones se ha hecho cargo del equipo, creo que se hace necesario un cambio en dicha parte técnica

—¿La cantera rojiblanca es un problema?

—Sin duda esta temporada lo ha sido, y no se ha solucionado. Yo opino, según lo demostrado, que el club debería ayudar moral y económicamente a los que con tanto esmero cuidan y se dedican por completo a la cantera, de lo cual se beneficiaría al final.

—¿Crees necesaria una reestructuración en la plantilla?

—Sin duda alguna se hace indispensable. Le falta altura, y sobre todo fuerza.

—¿Cómo ves el futuro rojiblanco?

—En cuanto a la parte económica lo veo bastante negro. Si los jugadores siguen exigiendo las cantidades económicas actuales será sin duda una vez más la hecatombe del fútbol regional y si añadimos que los dos equipos punteros de nuestro grupo ascienden y no hay descenso de alguno de los que militan en tercera nacional los que queden para la próxima temporada no creo puedan conseguir llamar la suficiente atención de la afición para conseguir el aliciente que supone una igualdad de fuerzas.

—¿Es el J. Olímpico la solución para el Manacor?

—No sólo el Olímpico, sino todos los demás equipos juveniles locales deben ser la solución para conseguir un cuadro que pueda codearse con los componentes de superior categoría, y si se le da la importancia que ello requiere será sin duda la definitiva solución a nuestro fútbol.

—¿Hay suficiente afición para contar con un equipo en superior categoría?

—Sin duda, pero si no hay triunfos inmediatos la afición no responde.

CENTRAL DE AHORROS, S.A.

PRIMERA ENTIDAD ESPAÑOLA DE CAPITALIZACION Y PRESTAMO PARA LA ADQUISICION DEL HOGAR
Avda. José Antonio, 70 - Madrid (13)
Sorteo mensual de amortización de Títulos.
Mes de MARZO — Símbolos premiados:
U-416 U-695 E-592 A-516 E-813
I-196 K-392 S-190 Z-707 O-292
GARANTICESE LA FORMACION DE UN CAPITAL Y PRUEBE FORTUNA DIEZ VECES MENSUALES.
SOLICITE INFORMACION PRESTAMO: Teléf. 22 59 53
DELEGACION: Calle Real. 12 - Edificio San Miguel. despachos 7 y 8 - PALMA DE MALLORCA

NUEVA ESTRUCTURACION DE LA DIRECTIVA DEL OLIMPICO

Sabemos de buena tinta que estos días pasados se han llevado a cabo activas gestiones para reorganizar la junta directiva del Club Olímpico OJE, la entidad deportiva número uno de Manacor en estos momentos por su popularidad.

No sabemos que haya habido ninguna clase de dimisión, sino más bien se trataría de adecuar "refuerzos" y distribuir funciones expresas a algunos de sus miembros. Esta nueva estructuración y y especialmente teniendo en cuenta los nuevos nombres de gran prestigio que se barajan, unidos a los directivos actuales, hacen suponer ambiciosos proyectos para el futuro deportivo de la Entidad. Seguiremos informando en sucesivas crónicas.

ESCUELA DE IDIOMAS DEL MEDITERRANEO
O. D. E. M.
CURSOS TRIMESTRALES DE PRIMAVERA
(del 10 de abril al 23 de junio)
NUEVA INCORPORACION CURSOS NORMALES EN FRANCES Y ALEMAN
(4 y 5 horas semanales)
APERTURA NUEVOS CURSOS INTENSIVOS ALEMAN E INGLES -- 10 horas semanales
(2 horas diarias de lunes a viernes)
(de 4 a 6, 6 a 8, u 8 a 10)
Método acelerado y práctico con la ayuda de los Laboratorios Electrónicos de Lenguas.
Información y Matrícula:
O. D. E. M. -- Montesión, 58. -- Tel. 22 52 48.

RIELES Kirsch
prácticos... decorativos

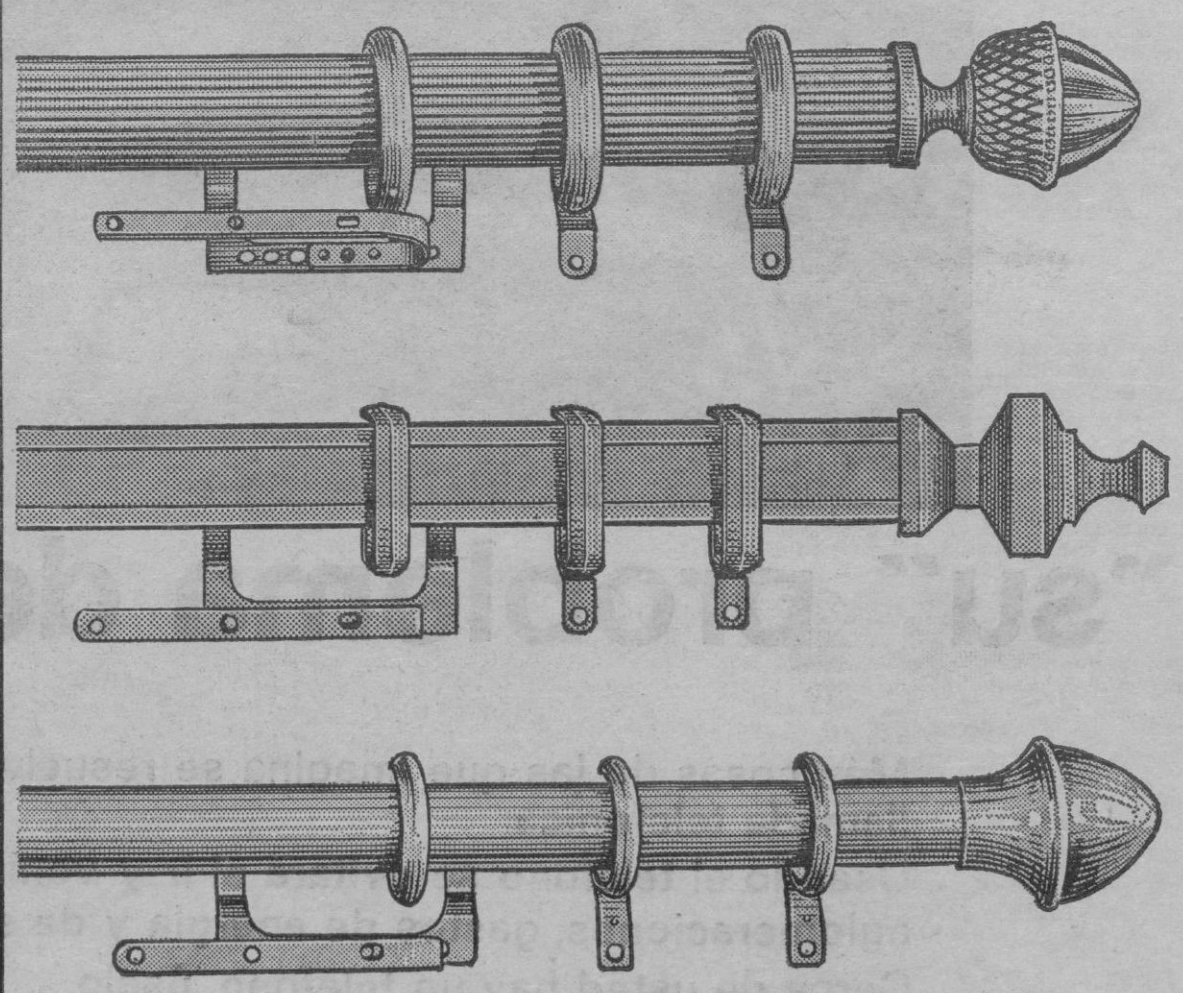

persianas LEVOLOR Riviera
HOFESA VITORIA
puertas modernfold plegables
CUANDO PIDA UN RIEL Kirsch COMPRUEBE QUE LLEVE GRABADA LA MARCA Kirsch
ARBEX

M.C.D. 2022

Para los que quieren conocer el apasionante mundo de los sellos... y para los que creen conocerlo.

SARPE edita la gran "Enciclopedia del Sello", un tratado lujoso y exhaustivo sobre el mundo de los sellos, en cómodos fascículos coleccionables que aparecen todos los jueves.

70 fascículos a todo color encuadernables en tres volúmenes.

De venta en quioscos y librerías. Oferta de lanzamiento, fascículos 1 y 2 al precio de 40 pts.

ENCICLOPEDIA DEL SELLO

en fascículos

Conozca el mundo de los sellos por medio de esta extraordinaria colección.

MCD. 2022

HOY·HOY·HOY·HOY·HOY·HOY·HOY·HOY·HOY

CARTELERA DE ESPECTACULOS

TEATRO

SALA MOZART
Cerrado por preparación espectáculo marionetas «LOS TITERES DE HORACIO»

CINE

SALAS DE ESTRENO

Desde las 3:
Segunda semana.
«LAS MARGINADAS», Analia Gadé, Simón Andreu, Agata Lys, en color. Un film de Iquino; complemento: «CUANDO EL ALBA SE TIÑE DE ROJO», en color. — (Mayores 18 años)

(Teléfono: 21 31 42). — Desde las 3'15:
Segunda semana.
«LARGO RETORNO», Mark Burns, Lynne Frederick, en color. Director: Pedro Lazaga; complemento: «ESO DEL MATRIMONIO». (Mayores 18 años)

(Climatizada). — Desde las 3:
«EL HIJO», color, con Yves Montand y Lea Massari; complemento: «DE PROFESION INVENCIBLE», scope-color. — (Mayores 18 años)

Desde las 4:
El «musical» americano «EL PIRATA», con July Garland y Kene Keky, música de Cole Porter, en color. Versión original en inglés. Subtitulada.

(Climatizado). — Tel. 211255. — Desde las 3:
«AYER, HOY Y MAÑANA», en color, con Sofia Loren y Marcello Mastroianni; complemento: «RICO, AJUSTE DE CUENTAS». (Mayores 18 años)

(Climatizada). — Desde las 3'15:
«EL COLOSO EN LLAMAS», en scope-color, con Steve McQueen, Paul Newman y Faye Dunaway. Horario: 3'45, 6'55 y 10'10; y COMPLEMENTOS. — (Mayores 14 años)

(Calle Benito Pons, 95. — Tel. 270475. Local climatizado). — Desde las 3:
«CELEDONIO Y YO SOMOS ASI», color, con Alfredo Landa y Emma Cohen; complemento: «SIN MOVIL APARENTE», color, con Jean-Louis Trintignant. — (Mayores 18 años).

(Balmes, 154. Tel. 250387). — Desde las 3'15:
«EL COLOSO EN LLAMAS», en scope-color, con Steve McQueen, Paul Newman y Faye Dunaway. Horario: 3'45, 6'55 y 10'10; y COMPLEMENTOS. — (Mayores 14 años)

Desde las 3:
LOUIS DE FUNES en «EL POLLO DE MI MUJER»; complemento: «ALTA TENSION», con Marisa Mell, color. — (Mayores 18 años)

(Teléfono: 28 39 42). — Desde las 3:
Segunda semana.
«PODER MALEFICO», Juliet Mills, Richard Johnson, en color. Director: O. Hellman y R. Barret (4'05, 7'10 y 10'15); complemento: «LAS VIUDAS». — (Mayores 18 años)

(Climatizado). Telf. 23 25 12. Desde las 3:
La obra maestra de Luis Buñuel «BELLE DE JOUR», con Catherine Deneuve, Jean Sorel, Michel Piccoli, en color. — Todos los días 4 sesiones continuas. Horario de «Belle» 15'45, 18'00, 20'15 y 22'30. — Mayores 18 años.

(Teléfono: 27 17 67). — Desde las 3:
Séptima semana.
«JESUCRISTO SUPERSTAR», en color, con Ted Neeley, Cari Anderson, Yvonne Elliman, Barry Denner. Director: Norman Lewison. (Horario: 4'10, 7'15 y 10'25). — (Autorizada mayores 18 años y 14 acompañados).

(Climatizado. — C/. San Felio) Desde las 3:
«EL GRAN RUBIO CON UN ZAPATO NEGRO», color, con Pierre Richard; complemento: «DRACULA NEGRO», color. — (Mayores 18 años)

(Teléfono: 25 12 62). — Desde las 3:
Segunda semana.
«ACCION EJECUTIVA» (Asesinato de un Presidente americano), Burt Lancaster, Robert Ryan, Will Geer, en color. Director: David Miller. (4'30, 7'35 y 10'40); complemento: «BLACK STORY», en color. — (Mayores 18 años)

(Teléfono: 22 61 07). — Desde las 3:
Tercera semana.
«EL MUNDO ESTA LOCO, LOCO, LOCO, LOCO», un film de Stanley Kramer, en color. Horario del film: 3'00, 6'05 y 9'10. — (Aut. todos los públicos)

SALAS DE REESTRENO

(Climatizado). — Desde las 3:
«RIO BRAVO», John Wayne, Dean Martin, en color; y «LA DIOSA SALVAJE», en color, Eva Miller, Ricardo Merino. — (Aut. todos los públicos)

Albacete, 21. Tel. 290153. — Desde las 3:
De viernes a domingo.
«CAPITAN APACHE», en color, con Lee Van Cleef; y «NO ENCONTRE ROSAS PARA MI MADRE», color, Gina Lollobrigida. — (Mayores 18 años)

(Paseo Mallorca). — Desde las 3:
«LA AVENTURA DEL POSEIDON», scope-color, con Jene Hackman y Ernest Borgnine; y «MISION SECRETA EN EL CARIBE», color, con Santo. (Aut. todos los públicos)

SALAS DE FIESTA

MAKIAVELO (Hotel San Francisco). Playa de Palma:
Baile con Claudia / Ramón y sus showmen; y Los Romantics.

S'ESCAR NAIGHT CLUB:
Todas las noches baile y atracciones.

TITO'S. —
Todos los días: Baile y atracciones.

GUN: MUSIC-HALL. — (Jaime III, 142):
Atracciones desde las 18 horas. Abierto hasta las 2 horas.

CASA VALLES:
Todas las noches baile y atracciones.

EL GLOBO ROJO. —
Baile y atracciones internacionales.

TROCADERO. —
Todas las noches baile y atracciones.

CLUB LATINO (Maravillas):
Baile diariamente. — Dos orquestas.

TAGOMAGO. — (Teléfono: 23 26 57)
Todas las noches gran espectáculo.

NUEVO RODEO. —
Todas las noches, gran ambiente.

SCORPIO DISCOTEQUE (El Arenal)
Sábados y domingos tarde, galas de juventud, todas las noches el mejor ambiente.

DISCOTHEQUE X—6000. — (Frente Balneario 6. Arenal):
Baile todas las noches.

OTROS ESPECTACULOS

MARINELAND. — (Carretera Palma Nova):
Todos los días: Espectáculos continuados de DELFINES, PAPAGAYOS y LEONES MARINOS — Abierto desde las 9'30 h.

M.C.D. 2022

CAMPAÑA

LECTURA GRATUITA

Campaña lectura gratuita otra obra social de CAJA DE PENSIONES PARA LA VEJEZ Y DE AHORROS

130 BIBLIOTECAS
abiertas a su disposición

UN MILLON DE LIBROS PARA PRESTARLE

...GALOS 800 INICIOS DE BIBLIOTECA PARTICULAR
mediante SORTEO en todas nuestras oficinas

M.C.D. 2022

FRANCO RECIBIO A GENSCHER

«Objetivo de nuestra política es apoyar el acercamiento de España a Europa»

DIJO EL MINISTRO DE EXTERIORES DE LA ALEMANIA FEDERAL

MADRID, 3. (Pyresa).— "El objetivo de mi visita es el de profundizar las relaciones entre nuestros dos países, no solo en el terreno bilateral, en el que de por sí son ya inmejorables, sino en el sentido de que la República Federal, como país miembro de la Comunidad Económica Europea, desea que se amplíen también las relaciones a nivel multilateral de España con la Comunidad. Queremos que este objetivo de nuestra política, de apoyar el acercamiento de España a Europa, se cumpla también en el aspecto militar, en tanto que somos miembros de la Alianza Atlántica, a cuya organización deseamos también una aproximación española", ha declarado en el aeropuerto de Barajas el Ministro de Relaciones Exteriores y Vicecanciller de la República Federal de Alemania, señor Hans-Dietrich Genscher, poco después de su llegada de Bonn, a las diez y media de esa mañana, a bordo de un avión especial del Gobierno germano.

El Vicecanciller de la República Federal, que permanecerá dos días en visita oficial en España, fue recibido en el aeropuerto por el Ministro español de Asuntos Exteriores, señor Cortina Mauri; Embajador de la República Federal en España, señor Von Lilienfeld y otras personalidades.

Desde el aeropuerto de Barajas el Ministro alemán de Asuntos Exteriores se dirigió hacia el Palacio de Santa Cruz, donde celebró una reunión de trabajo con el señor Cortina Mauri. Posteriormente fue recibido en audiencia especial por el Jefe del Estado y por el Presidente del Gobierno, Arias Navarro por la noche el Ministro español de Asuntos Exteriores le ofreció una cena en el Palacio de Viana.

Mañana a las diez se celebrará una nueva reunión de trabajo en el Palacio de Santa Cruz y a mediodía el señor Genscher será recibido por el Príncipe de España. Tras ofrecer un almuerzo a su colega español en la Embajada alemana, el señor Genscher se dirigirá al aeropuerto de Barajas, desde donde regresará a Bonn a las cinco de la tarde.

AUDIENCIA AL MINISTRO IRAKI

MADRID, 3. (Pyresa).— A primera hora de la tarde de hoy llegó al Palacio de El Pardo el Dr. Ghanim Abdul Jalil, Ministro de Educación Superior de la República del Irak acompañado del señor Martínez Esteruelas, Ministro de Educación y Ciencia y de Hassan Mustafa Al-Nakib, Embajador de dicho país en Madrid.

Fue cumplimentado por los Jefes de las Casas Militar y Civil de Su Excelencia, que recibió al Ministro de Educación Superior irakí en audiencia especial.

Mañana, por la tarde, será recibido por el Príncipe de España y por el Presidente del Gobierno.

AUDIENCIAS DEL PRINCIPE DE ESPAÑA

MADRID, 3. (Cifra). — Durante la mañana de hoy, en el Palacio de La Quinta, Su Alteza Real el Príncipe de España ha recibido, entre otras, las siguientes audiencias:

Señor Nejib Bouziri, Embajador de Túnez en España, acompañado de su esposa.

Señor Shri Wallillath Mandhathil Madhavan, Embajador de la India en España, acompañado de su esposa.

Señor Wells Stabler, Embajador de los Estados Unidos en España, acompañado de su esposa.

Sergio Sergio Armando Frazao, Embajador del Brasil en España, acompañado de su esposa.

Don Pedro González-Bueno y Bocos.

Don Ramón Rodríguez Vita, Teniente General y Consejero de Estado.

Don Juan Romero Manso, Almirante, Consejero Militar del Consejo Supremo de Justicia Militar.

Don Mateo Prada Canillas, Capitán General de la Sexta Región Militar.

Don José Rincón Dominguez, General de Brigada de Infantería de Marina, Segundo Jefe de la Comandancia General del Cuerpo.

Don Enrique Martín López, Presidente del Instituto de Estudios Sindicales.

Don Landelino Lavilla Alsina.

Don Pedro y don Jaime de Torres y Olazabal, Capitanes de Infantería.

RUEGO AL GOBIERNO

Reconocimiento oficial del juego organizado

PARA ATRAER AL TURISMO CARO QUE AHORA NO LLEGA

Madrid, 3. (Pyresa). — El Boletín Oficial de las Cortes Españolas de hoy publica un ruego del porcurador don Fernando de Otazu y Zulueta por el que solicita al Gobierno el reconocimiento oficial del juego organizado.

En la argumentación del mencionado ruego se dice que el juego existe en España, pero sin beneficio alguno ni para el Estado ni para las corporaciones municipales ni, en definitiva, para la sociedad.

Se recoge, igualmente, que existen ciertos tipos de juego —quinielas, lotería, tómbolas y apuestas—, donde se juegan grandes sumas y también que es necesario atraer un turismo caro que actualmente se desvía hacia casinos de otros paises vecinos.

El señor Otazu por último solicita el reconocimiento oficial del juego, previo reglamento en que consten las garantías al jugador, condiciones para establecerlo, reconocimiento de zonas especiales destinadas al mismo y, en forma muy especial para la ciudad de San Sebastián, que reune innegables condiciones para su emplazamiento

En el Boletín de las Cortes de hoy se recoge también una pregunta al Gobierno de don José María Adán García acerca de cuales son los proyectos legislativos en orden al efectivo cumplimiento de la reforma fiscal, con un criterio redistributivo de la renta nacional, insertado dentro de una política nacional de rentas y con carácter progresivo sobre las rentas más altas.

MADRID

Quinta ronda de las negociaciones hispano-USA

MADRID, 3. (Cifra). — A las doce de esta mañana se han reunido por segunda vez las delegaciones española y norteamericana, dentro de la quinta ronda de conversaciones para la revisión del convenio de amistad y cooperación entre ambos países. Las conversaciones comenzaron ayer, pero se desconoce si, tras la reunión de hoy, habrá alguna más.

La delegación española está presidida por Juan José Rovira, Subsecretario de Asuntos Exteriores.

Presiden la delegación norteamericana el Subsecretario Encargado de las Relaciones con el Congreso, Robert McCloskey.

EL AUMENTO DE LA GASOLINA

ENTRE LAS MEDIDAS ECONOMICAS QUE TRATARA HOY EL CONSEJO DE MINISTROS

MADRID, 3. (Pyresa). — Entre los temas que mañana abordará el Consejo de Ministros en su reunión de carácter dicisorio, se cree saber en círculos habitualmente bien informados que figura un aumento del precio de la gasolina. En los mismos círculos se estima que esta medida tendría un alcance de carácter fiscal y probablemente sería transitoria.

«CONSEJILLO» EN LA PRESIDENCIA

MADRID, 3. (Pyresa). — Esta mañana se han reunido en Castellana 3, bajo la presidencia del Presidente del Gobierno, don Carlos Arias Navarro, todos los miembros de su gabinete, como preparación del Consejo de Ministros que mañana tendrá lugar en El Pardo, con carácter decisorio.

En este «consejillo» se tratan, al parecer, los que serán temas de deliberación en la reunión de mañana, entre los que figuran posiblemente diversas medidas de tipo económico, tales como acciones concretas en materia de precios y salarios y medidas fiscales con las que se pretende reactivar la economía del país.

Por otra parte y con este mismo objeto, en la tarde de ayer se reunieron los Ministros económicos, mientras que por la noche, y bajo la presidencia del señor Fernández Sordo, el Comité Ejecutivo Sindical mantuvo una reunión de carácter urgente, en el curso de la cual se estudiaron las medidas económicas que, según se cree, serán tratadas en el Consejo de Ministros de mañana.

La reunión del Comité Ejecutivo Sindical se prolongó hasta la madrugada

INCOMPATIBILIDADES

EL INFORME RESPECTO DE LOS PROCURADORES ESTA YA IMPRESO

PODRIA ANTICIPARSE EL REGIMEN DE LOS CONSEJEROS NACIONALES

MADRID, 3. (Pyresa).— El informe de la ponencia sobre el proyecto de Ley de régimen de incompatibilidades de los procuradores en Cortes ha sido ya impreso y se encuentra solamente pendiente de firma por los ponentes, señores conde Bandres, Fueyo Alvarez, Lapuerta Quintero, Serrats Urquiza (don Salvador) y Valiente Soriano, antes de su entrega formal al Presidente de la Cámara, tras de lo cual podrá producirse la convocatoria de la Comisión Mixta encargada de dictaminarlo, compuesta por 66 procuradores y presidida por don Raimundo Fernández Cuesta y Merelo.

En algunos círculos políticos se especula con la posibilidad de que el régimen de incompatibilidades de los Consejeros Nacionales del Movimiento pudiera anticiparse al de los procuradores en Cortes. En todo caso, se asegura que el "techo" de las incompatibilidades de los Consejeros nacionales no será en ningún caso más bajo que el de los procuradores en Cortes.

Uno de los puntos que se espera suscite la atención de la Comisión durante los debates es el relativo a la aplicación del régimen de incompatibilidades a los 25 procuradores que según la Ley Constitutiva de las Cortes designa el Jefe del Estado, oído el Consejo del Reino. Según parece, la ponencia se ha ocupado de este tema pero ha mantenido el criterio sustentado en el proyecto de Ley remitido por el Gobierno, en el sentido de excluir a los citados procuradores de la aplicación de la incompatibilidad. Sin embargo, algunos procuradores consideran que la extensión del régimen de incompatibilidad a los citados procuradores en nada menoscaba la facultad de designación concedida al Jefe del Estado por la mencionada Ley, sino que por el contrario serían los procuradores afectados los que deberían optar entre el honroso cargo de procurador en Cortes por ese concepto y el cargo que tuvieran atribuido en el ejecutivo que resultara incompatible con la representación parlamentaria.

En otros círculos políticos se estima que en todo caso podría establecerse la aplicación de la incompatibilidad a los procuradores designados por el Jefe del Estado pero suspendiendo la efectividad de esta norma hasta el cumplimiento de las previsiones sucesorias

COMISION DE INDUSTRIA

MADRID, 3. (Pyresa). — La Comisión de Industria de las Cortes ha dictaminado en su integridad el proyecto de Ley de creación del Registro de la Propiedad Industrial, con carácter de organismo autónomo

El proyecto fue presentado ayer por el Ministro de Industria y dictaminado esta tarde, al aprobar la Comisión los tipos de gravámenes y tasas por los servicios y actividades del mencionado registro.

En el proyecto de Ley, se fijan los siguientes incrementos de tasas: las patentes de invención, que actualmente satisfacían un canon de 4.650 pesetas en veinte años, pasarán a 57.000 pesetas; las patentes de introducción, con vigencia de diez años, pasarán de 930 pesetas a 50.000 los modelos de utilidad, de 2.500 a 57.000; el modelo industrial de 36 pesetas a 2.500; la tasa por marca, de 216 a 6.500; la de nombre comercial de 102 a 6.500; y por nombre de establecimientos, de 102 a 6.500 pesetas, todas ellas por un plazo de veinte años

MOCION DESESTIMADA

MADRID. 3. (Pyresa).— El Gobierno ha desestimado una moción aprobada por la Comisión de Presupuestos, sobre información a los procuradores con antelación a los debates sobre el proyecto de Ley de Presupuestos, según publica hoy el Boletín Oficial de las Cortes Españolas.

En su respuesta el Gobierno estima que la información previa podría desnaturalizar el verdadero sentido de las sesiones informativa monográfica previa a la discusión del proyecto de Ley de Presupuestos alteraría la mecánica reglamentaria de su tramitación y podría, incluso, crear un precedente para otros proyectos en los que pudieran apreciarse análogas circunstancias de posibles repercusiones en el sistema socioeconómico

COMISION AGRICULTURA

MADRID, 3. (Pyresa).— La Comisión de Agricultura de las Cortes Españoles terminó esta tarde su dictamen del proyecto de Ley "de espacios naturales protegidos"

Esta tarde fueron aprobados los cuatro últimos artículos del proyecto de Ley, así como las disposiciones final, transitoria y adicional y la cláusula derogatoria.

El grupo parlamentario irlandés que visita actualmente España, asistió a los debates de la comisión, por espacio de una media hora.

GARCIA HERNANDEZ INAUGURO LA EXPOSICION MUNDIAL DE FILATELIA

EL VALOR DE LO EXPUESTO SUPERA LOS DOS MIL MILLONES DE PESETAS

Madrid, 3. (Pyresa). — El Vicepresidente primero del Gobierno y Ministro de la Gobernación señor García Hernández, ha inaugurado oficialmente esta tarde la Exposición Mundial de Filatelia 1975 que mañana abrirá sus puertas al público en el recinto de la Feria del Campo. Acompañaban al señor García Hernández en la presidencia del acto inaugural el Vicepresidente segundo y Ministro de Hacienda, don Rafael Cabello de Alba; Ministro de Información y Turismo, don León Herrera y el Ministro de la Vivienda, don Luis Rodríguez de Miguel

Tras declarar inaugurada la exposición el señor García Hernandez, los asistentes al acto giraron una visita a las instalaciones, que abarcan un total de seis cuadros de exposición, sobre 40 mil metros cuadrados, con casi nueve kilómetros de recorrido en línea. Concurren a la exposición en el sector oficial de la misma, 125 paises, de los 153 que componen la UPI (Unión Postal Internacional)

Dentro del sector privado, un total de 62 naciones presentan sus colecciones (entre las que incluyen las de la Reina Isabel II de Inglaterra y el Príncipe Rainiero de Mónaco), en más de noventa «stands». Dos de estas colecciones estan expuestas en cajas blindadas, y el total de lo expuesto supera los 2.000 millones de pesetas. Se ha montado de un sistema de seguridad activo y pasivo, en el que junto a cámaras de Televisión y alarmas electrónicas colaboran la Guardia Civil, la Policía Armada y una compañía privada de vigilantes.

El pabellon número once del recinto de la Feria del Campo, está ocupado por la exposición. En su interior se exponen las colecciones de la clase juvenil (250) y las 500 de la clase temática.

M.C.D. 2022

UN HIJO DE SANTIAGO CARRILLO, EN MADRID

****

En busca de apoyos para que su padre no sea destituído

MADRID, 3. (Cifra.) — Un hijo de Santiago Carrillo ha permanecido en Madrid durante tres días, según ha podido saber Cifra en fuentes competentes.

El hijo del secretario general del Partido Comunista español, Santiago Carrillo Menéndez, de 24 años de edad, que como su padre reside en París, llegó al aeropuerto de Barajas provisto de pasaporte español.

En ningún momento se le pusieron obstáculos a su entrada en España, si bien al parecer, durante los tres días que permaneció en Madrid, estuvo estrechamente vigilado.

En medios políticos se cree saber que el hijo de Santiago Carrillo podría haber tenido contactos con algunas personas a las que habría informado de ciertas diferencias que han surgido entre Trevijano y los comunistas de la "Junta Democrática".

Igualmente, otro de los motivos de su viaje podría estar relacionado con la busca de apoyos para evitar que Santiago Carrillo pueda ser desmontado de la secretaría general del Partido Comunista español, ya que, al parecer, la facción joven de este partido está intentando desbancar al líder comunista, al que le achacan una excesiva y comprometida contemporización con los restantes grupos que integran la "Junta Democrática".

ESCISION EN EL PARTIDO SOCIALISTA

MADRID, 3. (Cifra.) — Una nueva escisión se ha producido en el seno del Partido Socialista Obrero Español, según ha podido saber Cifra en fuentes competentes.

El grupo desgajado del "P. S. O. E." estaría compuesto fundamentalmente por socialistas históricos y agrupados en torno a Concha Prieto, hija del líder socialista español, que reside en México Con el apoyo de la señora Prieto se ha nombrado secretario general de la nueva facción socialista a Víctor Salazar, periodista que fue secretario particular de Indalecio Prieto.

Según las fuentes competentes que han informado a Cifra el secretario general de este nuevo grupo —al que se etiqueta de "prietismo"— ha estado en París desde enero a marzo del presente año. a fin de establecer contactos con elementos socialistas españoles que residen en Francia. Se agrega, igualmente, que Víctor Salazar, con residencia en México, estaría tratando de obtener la representación de alguna empresa mexicana en París para poder fijar su estancia en la capital francesa.

La escisión de este grupo ha estado motivada, al parecer, porque los socialistas históricos que la componen estiman que el actual secretario general del "P. S. O. E." es un advenedizo, y que, a la postre, ellos controlan la mayoría del partido.

Este nuevo grupo está en la línea más ortodoxa del socialismo que propugnó Indalecio Prieto, y una de cuyas características es su irrenunciable anticomunismo y su negativa a pactar con los comunistas.

Jaime Serra regresa a Mallorca sin su hija

****

Hasta que en junio no se celebre la vista de la causa, Serra no podrá entrar en Inglaterra

Londres, 3. (Efe). -- Las autoridades británicas de inmigración se negaron a autorizar la entrada en el país hoy, por segunda vez, al español Jaime Serra, a quien su mujer y un equipo de detectives le secuestraron su hija Helen el pasado 10 de marzo en Palma de Mallorca.

Serra, que ya había sido rechazado en la frontera el trece del mismo mes de Marzo, tuvo que reemprender hoy viaje de vuelta hacia Palma de Mallorca después de un segundo intento fallido de entrar en Gran Bretaña para ver a su hija, ahora en compañía de la madre, Marian Serra, y de la familia de ésta.

Los tribunales británicos celebrarán la vista relativa a la tutela de la niña, de tres años, el próximo mes de junio, esperándose que para ese momento las autoridades de inmigración autoricen la entrada al padre.

Helen Serra fue objeto de un secuestro espectacular en Palma de Mallorca. Dos detectives, Terry Plat y Ian Withers, se desplazaron a la ciudad española con la madre para apoderarse de la pequeña Helen y traérsela ilegalmente a Gran Bretaña.

El delito fue filmado por la "Southern Televisión" británica para un programa sobre las actividades de esta clase de profesión, y fue proyectado en las pantallas británicas del sur del país.

La vuelta de los secuestradores y de Marian Helen Serra a la casa de los padres de la primera en Letchworth, en el Condado de Hertfordshire, cercano a Manchester, estuvo llena de peripecias, pasando en barco a la península Ibérica desde Palma, cruzando la frontera hispanofrancesa y siguiendo a través de Francia.

Marian Serra es una mecanógrafa inglesa que se casó con Jaime, estableciéndose después el domicilio conyugal en Palma de Mallorca donde el marido ejerce su profesión de agente de viajes. Marian abandonaría después el domicilio conyugal, trayéndose la niña a Inglaterra. Hace nueve meses que Jaime Serra se la llevó de nuevo a Mallorca. Las leyes españolas le conceden en este caso al marido la tutela de la hija.

Las inglesas le habían d do tal tutela provisionalmente a la madre mientras no haya sentencia firme sobre el fondo del asunto. A causa de ello un juez de Londres dictó una orden de detención contra Jaime Serra cuando éste se llevó a la pequeña a Palma.

El miércoles doce de marzo compareció Jaime Serra ante este Juez inglés, que no encontró cargo alguno en contra suya y le dejó por su parte en libertad. Pero las autoridades de inmigración actuaron entonces discrecionalmente —y también en el día de hoy— impidiendo la entrada del señor Serra en el país.

POR USO DE DROGAS

DETENIDAS LAS ACTRICES GISIA PARADIS, VERONICA LUJAN Y SILVIA VIVO

— • —

ADEMAS DEL TRAFICANTE, EL MEDIADOR Y CINCO DROGADICTOS MAS

MADRID, 3. (Cifra.)—Las actrices Gisia Paradís, Verónica Luján y Silvia Vivó, así como otras siete personas, han sido detenidas por inspectores de la Brigada Especial de Investigación de Estupefacientes, bajo la acusación de tráfico y uso de heroína y otras drogas.

Gisia Paradis ha sido internada en el Psiquiátrico de la Penitenciaría de Carabanchel, mientras que Verónica Luján y Silvia Vivó quedaban en libertad después de ser interrogadas y puestas a disposición de la autoridad judicial correspondiente bajo la acusación de uso de hachis.

A la actriz Gisia Paradis le fueron ocupados 300 gramos de heroína, y se sabe que ya había consumido 50 gramos más de la misma entrega. También fue detenido José Rodríguez Alonso, que había sido mediador entre el traficante y la actriz. Igualmente los inspectores de la Brigada Especial detuvieron a Claudio Focal, quien realizaba frecuentes viajes a la ciudad holandesa de Amsterdam, donde adquiría la heroína que luego distribuía entre sus contactos de la capital de España.

Según investigaciones de la Brigada en el domicilio de Gisia Paradis se venían celebrando reuniones en las que se consumían drogas. Con la oportuna autorización judicial, los inspectores de estupefacientes interrumpieron una de esas reuniones y procedieron a la detención de la actriz.

ROGAD A DIOS EN CARIDAD POR EL ALMA DE

D. MAURO PIÑEIRO ABAD

(Agente Comercial Colegiado)

QUE HA FALLECIDO HOY, EN PALMA, HABIENDO RECIBIDO LOS SANTOS SACRAMENTOS Y LA BENDICION APOSTOLICA.

E. P. D.

Sus afligidos: esposa Manuela García Fariña; hijo Alfonso Carlos; hija política Paloma Estarellas; nieta Sandra Laura; hermana, hermanos políticos, ahijado Pedro Payeras y demás familia al participar a sus amistades tan sensible pérdida, ruegan una oración por su alma, y la asistencia al funeral, que se celebrará hoy, a las 17'30, en la parroquia de San Alonso Rodríguez, por todo lo cual les quedarán sumamente agradecidos.

Casa mortuoria: Margarita Caimari, 45 - 4.º - Palma. No se invita particularmente.

El Sr Obispo de Mallorca se ha dignado conceder indulgencias en la forma acostumbrada.

Na Catalina Salom Arrom

Ha mort en la pau del Senyor als 81 anys, confortada amb l'Eucaristia i acompanyada dels seus nebots i renebbots, després d'estimar y servir durant tota la vida sensa esperar altra recompensa que l'amor.

E. P. D.

La seva cunyada Isabel Homar, els seus nebots Josep, Paula, Jaume i Joan Terrasa, Antonia, Maria i Isabel Salom, Catalina Matas i Gaby Carnero vos demanen una oració y vos conviden a participar en la misa funeral que se celebrarà a l'església de Sant Miquel a las 8 del vespre.

Casa mortuòria: C/. Merced. 30.

ROGAD A DIOS EN CARIDAD POR EL ALMA DE

APOLONIA MARIA MESQUIDA GARCIA

(VDA. DE RAMON MAS)

Que falleció ayer a la edad de 92 años, en Campos del Puerto, habiendo recibido los Santos Sacramentos y la Bendición Apostólica.

E. P. D.

Sus afligidos hijos Lucía, Apolonia y María; hermana María; hijos políticos Julio y Antonio; nieto Antonio; sobrinos y demás familiares al participar a sus amistades tan dolorosa pérdida, les ruegan la tengan presente en sus oraciones y se sirvan asistir al santo rosario que se celebrará hoy día 4, a las 19'30 horas en la casa mortuoria y al funeral a las 20 horas en la iglesia parroquial de San Julián de Campos del Puerto, por todo lo cual les quedarán sumamente agradecidos.

Casa mortuoria: C/. Rigó, 4. No se invita particularmente.

El Obispo de Mallorca se ha dignado conceder indulgencias en la forma acostumbrada

---

ROGAD A DIOS EN CARIDAD POR EL ALMA DE

ANTONIA BORRAS PASTOR

Que falleció ayer a la edad de 42 años, en Sta. María del Camí, habiendo recibido los Santos Sacramentos y la Bendición Apostólica.

E. P. D.

Sus afligidos: esposo Gabriel Amengual Gamundi; hijos Paquita y Gabriel; padres políticos Gabriel y Francisca; hermanos Sebastián y Pedro; hermanos políticos, sobrinos, tíos, primos y demás familiares al participar a sus amistades tan dolorosa pérdida, les ruegan la tengan presente en sus oraciones y se sirvan asistir a las exequias y funeral que tendrán lugar hoy, día 4, a las 7'30 de la tarde en la iglesia parroquial de Sta. María del Camí, por todo lo cual les quedarán sumamente agradecidos.

Casa mortuoria: Cuartel, 4-12. Sta. M.ª del Camí. No se invita particularmente.

El Obispo de Mallorca se ha dignado conceder indulgencias en la forma acostumbrada.

ROGAD A DIOS EN CARIDAD POR EL ALMA DE

DON MATEO CAÑELLAS NADAL

(MAESTRO DE OBRAS)

Que falleció ayer a la edad de 64 años, en Palma, habiendo recibido los Santos Sacramentos y la Bendición Apostólica.

E. P. D.

Sus afligidos: esposa Catalina Amengual; hijos Mateo (aparejador) y Esperanza; hijo político Emilio Caballero; nieto Miguel Mateo; hermanos Antonio, María y Bernardo; hermanos políticos y demás familiares al participar a sus amistades tan dolorosa pérdida, les ruegan le tengan presente en sus oraciones y se sirvan asistir al funeral que se celebrará hoy viernes, día 4, a las 7'30 tarde, en la iglesia parroquial de la Santísima Trinidad, por todo lo cual les quedarán sumamente agradecidos.

Casa mortuoria: C/. Juan Alcover, 95. No se invita particularmente.

El Obispo de Mallorca se ha dignado conceder indulgencias en la forma acostumbrada

M. D. 2022

plaza mayor

EL CONVENTO DE SANTA MAGDALENA

Por GAFIM

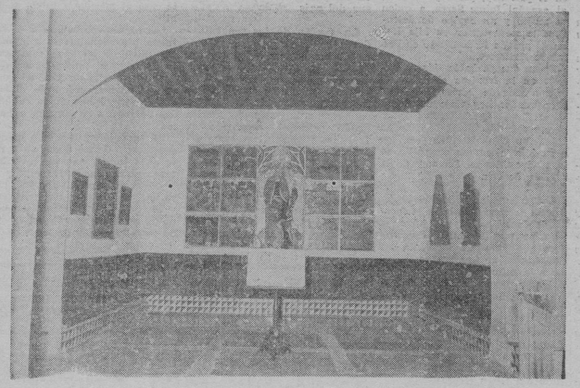

La severa Sala Capitular es un modelo de sobriedad y equilibrio.

--Hac más de veinte años visité la iglesia y sacristía de Santa Magdalena. Fue una visita en plan un poco arqueológico, puesto que la hice con un grupo de miembros de la Sociedad Arqueológica Luliana conducido por el Director del museo de la Sociedad y eduditísimo amigo Antonio Jiménez.

--¿No visitásteis el Convento?

--No. La visita, como te digo, se redujo a la iglesia conventual. Formaban parte del grupo, los inolvidables Miguel Ferrà, el poeta; don Antonio Mulet, el folklorista; Pau Alcover de Haro y el presidente de la Arqueológica Joan Pons Marqués, entre otros conspicuos miembros, también fallecidos, que ahora no recuerdo. Este fue mi primer contacto en serio con Santa Magdalena...

--¿Ha habido otros?

--Otros dos más. El segundo fue, hará dos años, formando parte de una comisión de ANSIBA. Nos conducía Jerónimo Juan Tous y se trataba de escoger unos bordados antiguos que fueron mostrados en la exposición que con motivo de las Jornadas de Arte que por entonces se celebraron.

--Esta vez pudiste visitar el convento...

--Algo pude ver y tengo que decirte que me llevé una extraordinaria impresión. No fue mucho lo que vi, pues se trataba de ir al grano con lo de los bordados y no hubo tiempo para más. Pero lo visto me bastó para acrecentar mi deseo de ver sin prisas, despaciosamente, todo aquel mundo remoto, inmóvil y desconocido que se ofrecía a mi vista y a mi inagotable curiosidad...

--Curiosidad que, según Lorenzo Villalonga, tu tenías a los diez y siete años como "la [illegible] qualitat previa al tacte".

--Eso escribió en la dedicatoria de "Mort de Dama" que me regaló en Abril de 1931.

--¡Hace cuarenta y cuatro años...!

--Yo no sé si la curiosidad que sentía entonces por todo era una premisa necesaria al talento que acaso llegó o no llegó después. Lo que sí puedo asegurarte es que la curiosidad que ya entonces tenía para penetrar el para mí misterioso arcano de los conventos de clausura, en vez de disminuir no ha hecho sino aumentar con los años. Y eso que en poco tiempo he tenido ocasión de visitar algunos de los conventos cuya anterior inexpugnabilidad, ya vencida no era, por lo visto, su único ni su mayor estímulo para mover mi deseo de conocimiento desde mi temprana adolescencia; deseo al que continuo fiel al cabo de tantos años de experiencias y desengaños...

--Vamos a dejar, si te parece, tu autobiografía casi psicoanalítica para rogarte que nos informes profesionalmente sobre el resultado de tu visita... No estamos ni en el gabinete de un psiquiatra ni en un confesonario. Esta es la página de un periódico que, si Dios no lo remedia, tiene, todavía, una barbaridad de lectores...

--El convento de Santa Magdalena, donde tiene su sede la Comunidad de Canonesas Regulares Lateranenses que observan la regla de San Agustín, constituye en la actualidad uno de los monumentos artísticos e históricos más interesantes de la ciudad y es, por lo tanto, absolutamente digno de visitarse al igual de otros conventos existentes en todo lo ancho de la geografía española. Recuerdo ahora, salvando distancias y proporciones, el Monasterio de Las Huelgas, en Burgos, cenobio que es una maravilla no ya de España sino de Europa. Quiero decir que el hecho de la clausura agustiniana, tan atemperada en este caso a las benéficas normas y espíritu postconciliares, no ha de ser un impedimento para que aquella consideración histórica-artística no tenga una proyección práctica a nivel de divulgación cultural, perfectamente compatible con los altos fines religiosos de la Comunidad.

--Gracias a Dios, las cosas han cambiado...

--Hay un claustro, que llaman "Sa Clastra", del siglo diez y seis, que es una maravilla y que fue, más que restaurado, urbanizado y adecentado en 1973. Hay un refectorio inmenso, todo antiguo y viejo, con un artesonado notabilísimo; hay una Sala Capitular, austera, sí, pero provista de una dignidad casi mayestática de la que no es ajeno el arco espléndido y noble que la divide en dos mitades macizas y cabales. En ambas piezas hay tablas y lienzos de un positivo valor artístico e histórico. En la Sala Capitular hay una tabla de Francesc Comes, que fue pintada en 1395...

--No dices nada de Santa Catalina Tomàs...

--Su historia empieza en la escalera, que conduce a la segunda planta llamada "S'Escala Gran". Se conserva prácticamente intacta (a pesar de la renovación en 1954) desde los tiempos del convento medieval y está muy relacionada con la vida y milagros de la Beateta. En el rellano superior hay un cuadro con escenas de su vida...

--Ya estamos en el piso superior...

--Aquí están el pórtico superior (Es clastons) con sus 36 columnas octogonales idénticas, la enfermería, el larguísimo dormitorio con sus celdillas o camaretas, entre las que destaca, en primer término, la de Santa Catalina que más tarde fue convertida en capilla y que, con muy buen acuerdo, ha vuelto a ser celda, tal como ella la habitó. Todo está relacionado con la vida de la santa mallorquina. Las celdas tienen nombres curiosos: "de sa mà de foc", "d'es brossal", "d'es drac"... También está la estancia llamada del Priorat, en la que hay enormes "calaixeres" y un soberbio retablo pintado en el siglo XV por el mallorquín Rafael Móger...

--Y todo eso puede visitarse...

--Claro que sí. Tanto la parte estrictamente conventual (lo visible, claro) como la iglesia, notabilísima y que tu conoces, pueden visitarse a las horas señaladas. Por cierto, que las pobres monjas están enfrentadas a un tremendo problema...

--¿Qué les pasa?

--Que el tejado de la iglesia

(Continúa en la página siete)

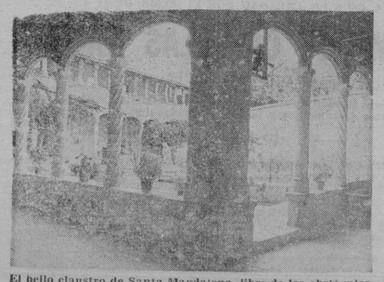

El bello claustro de Santa Magdalena, libre de los obstáculos que lo afeaban.

las cosas como son

BATIBURRILLO NACIONAL

por ANTONI PIZA

Pues resulta que se anuncia en la prensa nacional, a toda página, un magno rosario a celebrar en la explanada del Palacio de Exposiciones del Retiro «para impetrar de Nuestra Señora la salvación de España y del Mundo, gravemente amenazados por la corrupción y el materialismo ateo». «Se espera —añade la convocatoria— que todas las ciudades y pueblos de España —tierra predilecta de la Santísima Virgen— se sumen fervorosamente en una invocación nacional a Nuestra Señora». No sé en qué criterios palpables nos apoyamos para afirmar eso de la predilección de la Virgen hacia España. A mí siempre me han dado mucho que pensar los aires de la jota: «La Virgen del Pilar dice, que no quiere ser francesa» y cosas así. De momento, al menos oficialmente donde la Virgen se ha aparecido es en Portugal y en Francia, léase Fátima y Lourdes respectivamente, y a las almas devotas españolas por ese motivo no les ha quedado otro remedio que sacarse el pasaporte. Son misterios, como lo que decía no hace poco Manuel Alcántara con su peculiar gracejo, que también es un hecho que la Virgen se aparece a los pastores y no a los abogados del Estado. De todos modos esta invitación a un magno rosario público, con ilustraciones «camp» nos retrotrae a los buenos tiempos preconciliares, donde un primer viernes era un primer viernes, y un rosario de la aurora era todo un rosario de la aurora. Las fuerzas de la «reacción religiosa» (valga la expresión) no duermen sobre los laureles, ni tan siquiera sobre las pajas. El pensamiento no resiste ir del Retiro a Vallecas y de Vallecas al Retiro y establecer quién sabe que asociaciones de ideas. Pero dejémoslo estar.

Dejémoslo estar, y acusemos recibo de la reacción de «Iglesia-Mundo» ante las nuevas normas de censura, principalmente lo de que se va a permitir el desnudo en el cine. La medida es puesta por «Iglesia-Mundo» como chupa de dómine y pide altas responsabilidades y que la sustitución de la expresión moral natural de la conciencia colectiva es talmente masa así como suena, y que a ver de dónde ha salido esto viene a decir, o lo dice, que tal medida es inconstitucional. Ya ven. Recordemos que en otras disposiciones, como digo, la censura decía admitir el desnudo en el cine siempre que sea necesario para la unidad total del film o algo así, pero de memoria y la verdad es que no tengo mucha. Digo yo si serán los años.

Pero el caso es que ahora como se proyecta en Palma un filme prodigioso de Buñuel que hasta hace poco ni hubiéramos soñado poder visionar por esos pagos. Me refiero, porque sé, a «Belle de jour». Pues bien; salvo contadísimas excepciones lo que uno ha oído comentar con entusiasmo y con salvas, es el hecho de que Catherine Deneuve se le vea durante un rato el pelo al natural. Es decir, como vino al mundo. Lamentablemente que más crecidita. ¿Qué quieren? La carne es débil y cuando las mismas normas de la censura estipulan que no se admitirá el desnudo que se presente con la intención de despertar pasiones en el espectador normal, sigo pensando si precisamente no habrá que entender por «persona normal» aquella en que el desnudo levante pasiones. Es un lío, la verdad.

Un lío, en efecto. A mí me da no se qué cuando pienso que la opinión nacional ha estado por esos días pendiente (y lo sigue estando) de si en efecto el temperamental Gallego dijo o no llamó «hijo de p...» al árbitro Balaguer. Balaguer lo oyó o no lo oyó, si la Federación ha considerado con justicia que debiera haberlo oído, o por lo menos más claro, si lo que pasa es que el Barça es una potencia, que si aquí hay tomate, que si patatín que si patatán. El actuar Balaguer ponía eso, que fue llamado repetidamente «hijo de p...» por el mentado Gallego. Y he aquí la opinión nacional apasionada por esos puntos pensivos.

Por cierto que lo de Benet me recuerda el chascarrillo del señor que se presenta a examinarse de árbitro. Llega a una portentosa oficina donde hay un vejete, sentado, fumando. Cuando el visitante anuncia su propósito el vejete llama al recadero: «¡Niño, trae una sentencia para ese hijo de p...!» Oído lo cual, el sujeto va y comenta: «¡Oiga usted, que aquí el hijo de p... lo será usted!». A lo que replica el vejete sin inmutarse: «¡Niño, no traigas la instancia que el señor no tiene vocación!» Claro que hablando en serio, el que a uno le digan ciertas cosas no puede ser considerado como gajes del oficio. Pienso que «la furia española» debiera verse sólo en el terreno de juego y no en el de los insultos al árbitro, los cortes de mangas al respetable y, por lo visto, los tapicheos del fútbol, pero como español me da la grima enorme oír y leer que el llamado «rato» «vala», con una pinta de indio que tira de espalda, aceptará o no la nacionalidad española «según» la platita que se le de». He leído incluso que esa actitud es sumamente razonable. Pero qué quieres, a mí como simple español de filas, eso me suena fatal. ¿Hace falta explicar por qué?

Lo que en todo caso sí hace falta explicar es por qué demonios las nubes de reporteros van como locos detrás de la niña Marisol y de Antonio Gades, nacida en Argentina y ahora llegada a España mientras Marisol, la madre, espera todavía a ver si consigue la anulación de su primer matrimonio que según cree va por buen camino. Lo que de momento ha ido por buen camino es lo otro, lo de la niña, y que sea enhorabuena. Se ha publicado que por la única foto de la nenita obtenida en Barajas una agencia informativa ha ofrecido medio millón de pesetas, como suena. Las fotos del último premio nacional de la natalidad (18 hijos vivos) se podía obtener por cualquier agencia por treinta duros, o menos. Por cierto, que las pobres monjas sufridos de esos 18 hijos no son ni Marisol ni Antonio Gades. Y además, están casados. Y venga alegría Digo yo.

coplas SIN malicia

Tiempo de «Majas»

Acuden a nuestros lares,
bellas, gentiles y gratas,
decenas de candidatas
a «Maja de Baleares».

Adorables mallorquinas,
andaluzas soñadoras,
catalanas seductoras
y madrileñas felinas.

Cuando visitas se anuncian
de alguna vieja indigente,
los redactores —¡qué gente!—
a recibirla renuncian.

Si se trata de asistir
a una misa o funeral,
a todos les sienta mal
el tener que concurrir.

Pero si llega una «maja»
solicitando entrevista,
sucede que el periodista
ni se niega ni se raja.

Y en cuanto a la moza ve,
si es simpática y bonita,
él, que ni a su padre invita,
a ella la invita a café.

GIL ARRIBATO

por esas 4 calles

LOS TITERES DE HORACIO

Llamamos la atención, con permiso de la crítica, sobre un espectáculo que se va a presentar mañana en el Auditorium. El que se titula "Los títeres de Horacio". En España, donde este delicioso género se cultiva poco, quizá no gocen de la fama que merecen y que tienen en otras partes estas fantásticas marionetas.

Es una buena noticia para los niños. Y si los niños nos leen poco, la noticia es para los papás. Tomen nota de la presencia de "Los títeres de Horacio" en el Auditorium. Vale la pena.

SORTEO MUSICAL DE PAISES

Ayer tarde, en presencia del notario don Raimundo Mar, se procedió al sorteo que determinó el orden en que intervendrán los cantantes en el próximo Certamen Internacional de Canciones, saliendo del bombo los nombres de las naciones que estarán representadas

En definitiva, la actuación de los artistas de cada uno de los países será de la siguiente forma: Suiza, Grecia, Holanda, Bulgaria, Venezuela, Mónaco, Brasil, España (Tony Landa), Bélgica, Italia, Alemania, USA, Suecia, Nueva Zelanda, Francia, Polonia, Argentina, Japón, Yugoslavia, España (Los Valldemosa), Inglaterra y Luxemburgo.

Veintiun países en total. Cuatro continentes sobre el escenario. Y buenos cantantes para cada una de las nacionalidades representadas

AUGUSTO ALGUERO «INTERNACIONAL»

Hablando de este tema.

Publicamos ayer una conversación con Augusto Algueró, al que titulamos asesor y director del "Musical Mallorca". Hay que precisar y dar lo justo.

Algueró es consejero y director internacional del "Musical Mallorca" lo que significa que se ocupa de aquello que se refiere a las relaciones internacionales, porque como se sabe el certamen tiene también su capítulo nacional y, por encima, una dirección general

Nos han pedido esta precisión.

LOS PARQUES INFANTILES

Los pequeños parques infantiles podrían ser el sustutivo de los grandes parques que le faltan a la ciudad. El éxito del mini · parque de la Plaza del Progreso es una prueba de lo que decimos.

Lo malo es que el departamento responsable, aparte de que crea pocos nuevos espacios, se olvida que estas cosas se estropean, que necesitan una atención y un mantenimiento. En

la misma plaza citada ya se aprecia algún estropicio, fruto del uso intensivo; la experiencia nos dice que tales roturas se mantendrán indefinidamente.

El ejemplo lo tienen no muy lejos del lugar, en la Plaza Virgen de la Cabeza, junto a la llamada iglesia de San Magín: un espacio que se pierde como parque infantil y unas ruinas de columpios... Cosas que se ven por estas cuatro calles y que se podrían arreglar.

PABLO LLULL

Adquiera Baleares en Palma

ZONA HOSTALETS

KIOSCO LUCA DE TENA — C/. Médico José Darder
PAPELERIA FCO. HERNANDEZ — C/ Aragón. 367
PAPELERIA LORENZO MOREY — C/ Aragón
PAPELERIA STA. MONICA — C/. Reina Violante. 6
PAPELERIA ZUAZAGA — C/. Balmes. 33
PAPELERIA ALAMEDA — C/ Martínez Vargas. 10

EL SOL SALE PARA TODOS

BUÑUEL, EXTREMISTA Y DELICADO

«Belle de jour» (1) es una película extremista y delicada. Iré a verla, por segunda vez, por el puro placer de contemplar lo que, perdido en la historia, puede constituir la manera de hacer de Luis Buñuel, hombre artesano, de fundamentales obsesiones, a quien la técnica de hacer cine le tiene, al parecer, bastante sin cuidado.

Esto dicen los que saben. Y yo me pregunto, ante esa película, si todo lo que dice ahí Buñuel, sobre lo femenino, se podía explicar de mejor manera y expresarlo, en vividas imágenes, con mayor delicadeza.

Se trata de una historia profundamente erótica. Una burguesita, digamos, insatisfecha y encuriosida, hace una excursión por los terrenos de lo prohibido. Se trata de una mansión especial, con muchachas que se alquilan por horas, a la que «Severine» se asoma y ahí se queda, con el compromiso de ir solamente durante el día, por las tardes... «Belle de jour» es el sobrenombre que le pone la madama. Y es un hombre poético, como la misma actriz que hace el personaje, tan atractivo, de «Severine».

Lo que «Severine» vive, ante nuestros ojos, en el mundo privado y desvergonzado que ha descubierto, es una especie de psicoanálisis que ella misma se administra. Un harakiri, con todas sus consecuencias. Allí no pone más que el cuerpo, y, desde una prudente distancia entre aquel mundo y su mundo propio —el marido, el estatus, etc.— ella se puede observar a sí misma, entre sonriente y espantada, entre divertida y horrorizada. Todas las posibles emociones y tensiones de una insatisfacción y de una curiosidad, que puede más que todo lo convencional, las vive Severine ante nuestros ojos y la actriz las da, una a una, realmente transida del lirismo, casi en pleno desmayo de sí misma. (Ustedes perdonen esta manera de decir las cosas, tan deliscuescente en su lirismo. Pero, el físico y la temperatura de Catherine Deneuve, en su trabajo, silente y lánguido, es exactamente ese «desmayo de sí misma» de que hablo).

«Belle le jour» es, además de todo lo que muchos dirán, una obra de arte, algo que nos saca de nuestras casillas y que, por el talento de su realizador, supera las fronteras de los géneros tradicionales. Pudo ser una película, más que erótica, porno. No lo es. Resulta poética, de una enorme dulzura. Pudo ser un producto grotesco, de humor más bien despladado. No lo resulta. Es una película llena de detalles humanos, expresada con medias palabras, con imágenes vivas, concretas que, hasta cuando son —digamos— impúdicas, lejos de ofender, las admites por lo que tienen de humanas y, otra vez, de delicadas. Lo duro del film, esa belleza como rompible de «Severine» en manos de cualquiera, está siempre resuelto con prodigiosa habilidad, y cuando Buñuel, en trance surrealista, deja caer unas imágenes insólitas, resulta que les podemos dar o hallar para ellas dos docenas de explicaciones...

Debe ser cierto que el nombre de Buñuel ya le mueve a uno a una cierta e incondicional aceptación. Esto ocurre siempre con los tipos geniales. Pero también es cierto que Buñuel sabe darnos, en sus películas, lo que raramente uno puede encontrar en el cine. Más arriba he intentado explicarlo.

Juan BONET

(1) Con «Belle de jour» el Lírico se ha inaugurado como «sala especial». Deseamos que mantenga la continuidad de ese buen arranque.

ULTIMA
LIQUIDACION DE TEMPORADA
RESTOS DE PIEZA
DE
MOQUETAS
Ramonell
AVDA. CALVO SOTELO, 406
Fabulosos descuentos

M.C.D. 2022

contraste de pareceres

EL CONSUMO Y LA PRODUCTIVIDAD

De "A B C":

"Son frecuentes, incluso desde las llamadas instancias de poder, las apelaciones a la teoría de un menor consumo: el recuerdo de la gráfica frase "apretarse el cinturón".

Los españoles. cierto es, no se han apretado el cinturón pese a la crisis provocada por el aumento internacional de los crudos de petroleo como consumidores de gasolina de automóvil. Pero es igualmente cierto que, descontada una elevación de precios del carburante, ninguna otra medida eficaz de austeridad o para lograr un consumo menor ha sido decretada gubernamentalmente. Y descontamos adrede las normas que limitan el uso de las calefacciones y las que disponen periódicos cambios horarios para ahorrar energía.

¿Deben, en general, apretarse el cinturón los consumidores españoles? La única respuesta válida, creemos, encierra forzosamente un distingo importante que se refiere al campo donde se debe ahorrar o disminuir el consumo.

Parece evidente que si ahora todos los consumidores decidieran reducir sus compras —sus consumos— se acentuaría aún más la situación recesiva de la economía española. Menor consumo equivale a menor colocación o venta de la producción; hecho, a su vez, equivalente a menor ritmo empresarial —menor para el mantenimiento y menor para la creación de empresas nuevas—, del que únicamente puede deducirse, en lógica común, menores posibilidades de demanda de puestos de trabajo y mayores apreturas a la hora e las mejoras salariales.

En suma, postular, sin distingos, un decrecimiento del consumo viene a significar tanto como pronunciarse a favor de un decrecimiento de la producción, con sus inevitables secuelas."

CARRO MARTINEZ Y LOS PREPARATIVOS PARA EL CAMBIO

(De "La Gaceta Ilustrada".)

"Debemos prepararnos para el cambio", había dicho el ministro de la Presidencia, Antonio Carro Martínez, en la toma de posesión del nuevo secretario general técnico de la Presidencia del Gobierno, Jaime Basante, que ha sustituido a Fernando Suárez, el de la carrera meteórica.

¿Para qué cambio debemos prepararnos? Según el ministro Carro, "para el cambio que en el día de mañana se producirá hacia la monarquía social, representativa y democrática, que conservando todo lo conseguido hasta la fecha habrá de abrir cauces, modos y formas adecuadas a las exigencias del nuevo momento". Pero había advertido que mientras esté Franco "no hay que temer ningún cambio político, que no tiene por qué producirse".

Sumamente ambiguas encuentro estas palabras del ministro de la Presidencia. Parece como si hasta que se cumplan las "previsiones sucesorias" aquí no tuviera que haber ningún cambio, y lo más que habría que hacer es "irse preparando" para ese futuro cambio.

¡Vaya por Dios! Lamento de veras que Antonio Carro nos salga ahora con semejante historia, cuando durante meses se le ha venido considerando como uno de los más cercanos colaboradores de aquella política preconizada por el presidente Arias. Carro se salvó de la "depuración" del 29 de octubre, que costó la "vida ministerial" a Pío Cabanillas y Antonio Barrera de Irimo. Los tres formaban el soporte fundamental del 12 de febrero de Carlos Arias ¿Qué ha pasado? Pues seguramente que no existe ya tal 12 de febrero, por lo que ni Carro ni nadie se ve en la necesidad de defenderlo.

Puede ocurrir también que el ministro de la Presidencia no haya sido afortunado en la expresión de su pensamiento. Pero me parece que se trata de un tema lo suficientemente claro como para que no tenga ninguna dificultad de exteriorización. Para mí es evidente que los cambios tienen que producirse ya, pues son varios los años de retraso que llevamos.

P CALVO HERNANDEZ."

GOTA PICANTE

De "Ya":

"La noticia del día, a mi entender. es la visita del vicecanciller y ministro del Exterior de la República Federal de Alemania, señor Genscher. En esa noticia conviven dos aspectos perfectamente diferenciables. El primero de ellos es el orden y contenido de su visita oficial, que abarcará desde las audiencias en El Pardo y La Quinta hasta conversaciones de interés bilateral para los dos países. Somos el cuarto país en el que esta Alemania coloca sus inversiones extranjeras, cientos de miles de compatriotas nuestros se ganan allí la vida. Portugal es un punto de preocupación para todos... Hay un buen contenido de temas para tratar de Gobierno a Gobierno.

Pero da sabor picante a la estancia del señor Genscher el "suspense" en torno al tema de si recibirá o no a personalidades de la política española que puedan ser consideradas como "de la oposición". Un ya lejano precedente —la visita del señor Scheel— muestra los deseos alemanes de estar en relaciones normales con los españoles que, hoy por hoy, no son gobierno, pero que...

Este acercamiento sólo reviste problemas aquí en nuestra España porque vivimos bajo el dogma de que la oposición no existe, dado que no hay nombramientos en este sentido en el "Boletín Oficial del Estado".

La cosa de la oposición se va a poner más caliente cuando llegue una delegación del Partido Social-Demócrata sueco a invitación de don Felipe González, elegido recientemente primer secretario del Partido Socialista Obrero Español. (Como todos sabemos, este partido es formalmente ilegal.) También se habla de una visita de Mr. Mitterrand, socialista y rival de De Gaulle y de Giscard a la presidencia de la República. En círculos franceses de Madrid no se tiene noticia de esta visita.

Con unas y otras cosas se crea por vía consuetudinaria un "status" para la oposición ideológica, pero, en expresión del abogado socialista don Pablo Castellanos, esto no significa que haya más libertad para ellos. — LUIS APOSTUA."

¿QUIENES SON LOS P. N. N.?

De "Pueblo":

"Un profesor no numerario es aquel que por razones de urgencia —los llamados "interinos"— o por circunstancias especiales —los llamados "contratados"—, imparte clases en el bachillerato o en la Universidad. Realiza su trabajo docente a requerimiento del Ministerio de Educación y Ciencia y se llega a la Administración por un contrato de colaboración temporal, cuya vida es normalmente de un año. Desde el momento de la firma, el profesor no numerario queda sometido a la legislación para funcionarios públicos. Si las normas de régimen disciplinario son incumplidas a juicio de la Administración, ésta puede llegar a rescindir dicho contrato. La legislación laboral no cuenta para nada en ese caso.

El profesor no numerario no es, pues, de plantilla. No ha hecho ninguna oposición para ello. Dispone, únicamente de un título de doctor o de licenciado que le habilita para transmitir unos conocimientos. Ustedes pueden preguntarse por qué esas clases no son impartidas sólo por los de plantilla; o sea por los que han ganado la plaza en una oposición. Sencillamente, porque no son suficientes, porque los de plantilla no dan abasto para atender las anuales oleadas de muchachos que ingresan en el bachillerato o en la Universidad. De esa forma, los profesores no numerarios vienen a ser una especie de víctimas de la masificación estudiantil, o de la imprevisión oficial, según se mire.

Por definición oficial, el profesor no numerario es un colaborador temporal de la Administración cuando por exigencias y circunstancias especiales de la función, ésta no puede ser atendida adecuadamente por los funcionarios de carrera. Se advierte la excepcionalidad que la propia Administración atribuye a la figura del profesor no numerario, desconocida hace diez años y altamente conflictiva ahora mismo."

La negativa de Josep Meliá

El título IV, apartado «c», del Estatuto Orgánico del Movimiento, establece que serán Consejeros del Consejo Provincial del Movimiento, los Procuradores en Cortes por representación familiar. Pues bien; el Procurador en Cortes por representación familiar de Baleares, se ha negado a tomar posesión del cargo de Consejero Provincial, según ha comunicado por telegrama al Jefe Provincial don Carlos de Meer de Ribera.

Al dar ayer la noticia el colega de la mañana añadía que «al parecer» el motivo que aduce Josep Meliá para su negativa estaría en ciertos comentarios sobre su persona hechos por el Jefe Provincial en presencia del Presidente de las Cortes y del Ministro de Relaciones Sindicales durante su reciente estancia en Menorca.

Suponiendo que existiera tal pretexto al que aferrarse, que no existe, y decimos que no existe plenamente conscientes de nuestra afirmación, nos parece increíblemente rebuscado, pueril y cominero. Más aún: nos parece impropio de un hombre de la talla de Josep Meliá subordinar un cargo como el de Consejero Provincial del Movimiento, a comadreos y «corre-ve-y-diles» a los que los hombres de verdadero peso específico prestan siempre oídos sordos y olímpico desdén.

Sentimos tener que decir que Josep Meliá se ha puesto a la altura del chismorreo de patio de vecindad. Y además —insistimos— sin razón. Papel ciertamente tirando a desairado, si hay que decirlo todo. Y como quiera que en efecto hay que decirlo todo, no tenemos el menor reparo en añadir que no es ésta la primera vez que Josep Meliá no comparece para posesionarse de su cargo, previo juramento, como es de ritual, de lealtad al Movimiento y sus Principios Fundamentales.

La primera vez en que debía tomar posesión, allá en el mes de diciembre, pretextó una reunión en las Cortes. Es una casualidad que no ponemos ni remotamente en entredicho, pero es una casualidad. No olvidemos que Josep Meliá no ha regateado un viaje a Mallorca para asistir a cualquier invitación de protagonismo, aún a niveles digamos que muy modestos y caseros.

Hubiéramos querido que Josep Meliá, para tan sonada negativa, hubiera alegado razones de mayor envergadura, motivos a la altura de su personalidad y principalmente, del cargo de Consejero Provincial del Movimiento. Quizás también hubiera sido elegante consultar previamente a quienes le eligieron para Procurador, o al menos a quienes más directamente colaboraron en su campaña. Nosotros sospechamos lo que hay detrás de esta espantada, pero como Josep Meliá juega a esconder la mano, nosotros solo insinuaremos que puede muy bien que él haya calculado lo mucho que esta espantada pueda servirle de cara a las próximas elecciones, presumiendo la mentalidad de cierto sector del electorado.

En fin, don Josep Meliá no quiere ser Consejero Provincial del Movimiento, por aquello de «me lo dijeron anoche, las lenguas de doble filo», como reza la copla. Se ha puesto a nivel de coplas, y lo sentimos francamente por él, porque creemos sinceramente que se merece bastante más. Y en cuanto al Consejo Provincial... nuestra más cumplida enhorabuena. Sencillamente.

LONDRES

EL HOMBRE MAS RICO DEL MUNDO

—•—

VIVIRA EN UNA ISLA DEL PACIFICO

LONDRES, 3 (Pyresa.) — Paul Getty, el hombre más rico del mundo, ha decidido trasladar su residencia a una isla del Pacífico. El multimillonario norteamericano lleva viviendo en Inglaterra desde hace veinte años.

Mister Getty cambiará su fastuoso palacio del condado de Kent —dotado de más de setenta habitaciones y de varios jardines— por un modesto bungalow construido expresamente para él en la isla de Malibu, cerca de Los Angeles.

El gran magnate del petróleo (sus acciones e inversiones en compañías dedicadas a la explotación de oro negro totalizaban la suma de más de mil millones de libras antes de estallar la última crisis de Oriente Medio) ha dicho que por el momento no tiene intención de abandonar los negocios. Paul Getty es ya octogenario, y continúa figurando como director y principal propietario de la "Getty Oil Company".

Su mansión —de estilo Tudor— enclavada en un hermoso paraje cercano a la localidad de Guildford será convertida en museo.

MILAN

18 muertos en el siniestro del hotel «Excelsior»

SE TIENE LA SOSPECHA QUE ES OBRA DE UN PIROMANO

Milán (Italia), 3. (Efe). — A dieciocho ascienden los muertos a causa del incendio del hotel "Excelsior", de Santa María Maggiore. con el fallecimiento de Paulette Pieron, de 76 años, esta madrugada.

Paulette Pieron había sido hospitalizada con gravísimas quemaduras. Ha fallecido sin haber recobrado el conocimiento desde la noche del siniestro.

En cuanto a las investigaciones sobre las causas del siniestro, que tuvo lugar en plena noche y cuando un grupo de turistas franceses dormían, se tiene la sospecha de que haya sido obra de un piromano o de un incendiario. Esta segunda hipótesis se apoya en las identicas circunstancias en que se incendió, dos meses antes, otro hotel de la zona de Santa María Maggiore, que está colindante con Suiza. En este caso no hubo víctimas.

AUTOCAR DESPEÑADO:

29 MUERTOS

Grenoble (Francia), 3 (Efe). — A 29 se eleva el número de muertos registrados en el accidente de autocar que el pasado miércoles se despeñó por un barranco, tras la muerte de dos de los heridos.

Los pasajeros del vehículo accidentado venían de una peregrinación al Santuario de Nuestra Señora de la Salette, situado en esta comarca montañosa.

PLAZA DE TOROS DE PALMA

DOMINGO 6 ABRIL

4'15 TARDE

SOBERBIA CORRIDA DE TOROS

6 TOROS DE DON ALFONSO SANCHEZ FABRES.

«UTRERITA»

Gregorio LALANDA

«FRASCUELO»

VENTA DE LOCALIDADES: Plaza de Toros. Teléfono 25 52 45. Rincón Taurino Plaza Mayor Teléfono 22 61 39

M.C.D. 2022

COMENTARIO INTERNACIONAL

DECISION EGIPCIA: GINEBRA

Por J. L. GOMEZ TELLO

Kissinger está dedicado a revisar la peligrosa situación en Oriente Medio después del fracaso de su última misión en aquella zona. Para ello ha convocado a los embajadores norteamericanos en Egipto, Israel, Jordania y Siria, gesto sorprendente en un hombre acostumbrado hasta ahora a seguir solo sus propios juicios. Se advierte que el clamoroso desplome de su diplomacia en los frentes del Medio y Extremo Oriente le han hecho perder la confianza en sí mismo, que la opinión mundial identificaba a una infalibilidad laica

Más firme en la línea que se marcó hace tiempo, el presidente Sadat prosigue su política conciliadora. El anuncio de la reapertura del Canal de Suez el 5 de junio —curiosamente en el aniversario de la guerra de junio, que condujo a su cierre al instalarse los israelíes en la línea Bar Lev, en su orilla asiática— y de la prolongación por tres meses del mandato de las fuerzas de la ONU en el Sinaí son testimonios de ello. Hay que señalar que la reapertura de la gran vía de agua tiene una importancia económica a la vez que política: representa mil millones de dólares anuales para el Gobierno egipcio. Estas decisiones espectaculares, anunciadas en El Cairo el 29 de marzo, han sido seguidas ayer de otra no menos importante, aunque esperada: la petición oficial egipcia de reanudación de la Conferencia de Ginebra, interrumpida tras los acuerdos de separación de fuerzas militares.

¿Servirá para algo el que se abran sus puertas? En Tel Aviv se duda de que así sea, aunque es verdad que los israelíes tampoco se apartan de la línea que se marcaron: el mercadeo permanente con la devolución a trozos del Sinaí, táctica de regateo ante lo inevitable. Porque no hay ocupaciones imperialistas eternas y más pronto o más tarde los soldados judíos tendrán que volver a las posiciones de 1967.

Para El Cairo la petición de un retorno a Ginebra tiene otro sentido. La misión Kissinger fracasó por la pretensión israelí de una negociación directa y sin condiciones previas para la conclusión de un trabajo de paz global que fijara las fronteras "seguras y reconocidas" del Estado de Israel. ¿Había algo más? Llamó la atención el hecho de que Kissinger saliera de Jerusalén para Washington sin entrevistarse nuevamente con Sadat en Assuan como se esperaba. La exigencia israelí resultaba tan desorbitada que no valía la pena siquiera de someter sus propuestas al presidente egipcio, y era preferible dejarle a éste en libertad para tomar una iniciativa. Sadat estaba de acuerdo en que la devolución de una buena parte del Sinaí por Israel requería una compensación política por parte de Egipto, y estaba dispuesto a llegar a un compromiso. Pero lo que no podía aceptar era la pretensión de que el precio a pagar fuera la declaración solemne y formal del cese de beligerancia, que atraería sobre Egipto la hostilidad de sus aliados árabes. La maniobra de Tel Aviv para romper el frente árabe resultaba demasiado transparente y burda.

A Sadat, tras el fracaso de Kissinger, se le presentó una opción difícil, porque la responsabilidad de una nueva guerra o de una nueva iniciativa de paz dependía de él. Cualquier decisión podía tomarla, sin embargo, con la conciencia tranquila, porque si alguien jugó limpiamente las cartas a lo largo de la misión del secretario de Estado fue él, pese a las dificultades y riesgos que suponía el seguir la diplomacia acrobática de Kissinger sin romper la solidaridad de los países árabes. Una nueva guerra es una decisión demasiado grave para tomarla sin haber consumado un último intento de paz yendo a Ginebra. Por otra parte, la reactivación de la conferencia figuró como punto principal del comunicado expedido al final de la visita de Gromyko a El Cairo. Así, prorrogando el mandato de los "cascos azules" por tres meses, deja tiempo a esta conferencia para desbloquear una situación peligrosa.

Hay algo más. ¿Cuál será la actitud de Damasco respecto a Ginebra? El Gobierno sirio ha establecido lazos especiales con las organizaciones militares palestinas, y parece inconcebible que acepte participar sin la presencia de Arafat. No hay señales de que Israel esté dispuesta a modificar su negativa a la participación de los palestinos. En este caso la convocatoria de la conferencia sería imposible. Pero la responsabilidad de un nuevo fracaso en el camino hacia la paz incumbirá a Israel. El gesto de Sadat ha sido hábil

SAIGON

PARA HACER FRENTE A LA CRISIS

UN GOBIERNO MILITAR DE GRAN UNIDAD NACIONAL SE ESTA FORMANDO EN VIETNAM DEL SUR

SAIGON, 3. (Efe-Reuter). — Un Gobierno militar de «Gran Unidad nacional» se está formando hoy en Vietnam del Sur para hacer frente a la crisis ocasionada por los devastadores avances Vietcongs durante el mes pasado.

El portavoz del Gobierno de Saigón que anunció la noticia no facilitó más detalles, pero círculos informados manifestaron que las representantes de la oposición habían sido consultados y había poca resistencia entre ellos ante la idea de un Gobierno de «unidad».

Según informes, la opinión general es que se necesitan cambios en las altas esferas para tratar de unir al pueblo survietnamita, tras los enormes reveses militares y psicológicos de las últimas semanas.

El portavoz gubernamental desmintió oficialmente los informes de la prensa extranjera de que el Jefe de Gobierno Tran Thien Jiem hubiera presentado su dimisión.

Círculos fidedignos dijeron a Reuter ayer que Jiem había presentado su dimisión, pero que había quedado claro que permanecería en el cargo hasta la formación de un nuevo Gobierno.

MIEMBROS DEL GOBIERNO PIDEN LA DIMISION DE VAN THIEU

NUEVA YORK, 3. (Efe). — Algunos miembros del Gabinete sudvietnamita pidieron ayer la dimisión del Presidente Nguyen Van Thieu, según ha informado la NBC (National Broadcasting Company).

MIEMBROS DEL GOBIERNO PIDEN LA DIMISION DEL PRESIDENTE VAN THIEU

En la información se señala, también, que la mayor parte de los familiares de Thieu, entre ellos su mujer, han abandonado va Vietnam del Sur.

EL ARZOBISPO DE SAIGON ABOGA POR EL «CAMBIO DE JEFATURA»

SAIGON, 3. (Efe-Reuter). — El Arzobispo de Saigón, Monseñor Nguyen Van Binh, suprema autoridad eclesiástica dentro del catolicismo survietnamita, ha hecho hoy un llamamiento al Presidente de Vietnam del Sur, Nguyen Van Thieu, para que responda a los deseos de la población de que se introduzca «un cambio ordenado e inmediato en la Jefatura» del país.

El llamamiento figura en un breve comunicado hecho público por la oficina arzobispal y que lleva la firma del Arzobispo.

Este último cita la resolución aprobada ayer por el Senado, normalmente controlado por el Gobierno, en la que se aboga por un cambio en la Jefatura, resolución que refleja los deseos de la población, según el Arzobispo.

El comunicado dice así: «Dada la actual situación de la nación, el pueblo está muy confuso y todos los estratos sociales esperan que se produzca un cambio inmediato y ordenado en la Jefatura».

«Yo reconozco —prosigue el arzobispo— que la aspiración de la población es justa y soy del parecer que el Presidente Nguyen Van Thieu debe responder a los deseos del pueblo y a la petición de cambios en la Jefatura hecha por el Senado».

OTRAS DOS CIUDADES, EN PODER DE LOS COMUNISTAS

SAIGON, 3. (Efe-Reuter). — Las tropas gubernamentales han abandonado otras dos capitales de provincia, Phan Thiet, 160 kilómetros al este de Saigón, y Phan Rang, 130 kilómetros al norte, han informado fuentes militares.

Ambas poblaciones eran los dos centros de mayor importancia de la segunda región militar de Saigón.

LA SITUACION EN VIETNAM

SAIGON, 3. (Efe). — Fuerzas norvietnamitas y vietcong avanzan por las costas hacia el sur, casi sin encontrar resistencia, y amenazan la capital survietnamita desde dos puntos. Columnas de civiles sin hogar se dirigen hacia el sur.

Importantes combates se han producido en torno a Xuan Loc, a 60 kilómetros al este de Saigón, donde el Vietcong cortó la carretera uno. Círculos militares informan que los norvietnamitas han rebasado las líneas y se encuentran a unos 160 kilómetros de Saigón.

Las columnas de refugiados forman una línea ininterrumpida de hasta 20 kilómetros de longitud. Una de ellas, integrada por 20.000 personas está siendo evacuada en barco a Vung Tau.

LISBOA

COMENZO LA CAMPAÑA ELECTORAL

PARECE QUE EL M. F. A. VA GANANDO CADA DIA MAS PODER

LISBOA. 3.— (Del enviado especial de Pyresa, Fernando Jáuregui). — Los partidos políticos han arrancado con fuerza en esta campaña electoral: Tranvías con militantes del MOP haciendo propaganda del partido recorrieron ayer durante 15 horas las calles de Lisboa. Los periódicos muestran fotografías de algunos ministros (como Magalhaes Mota y Sa Borges, del PPD) pegando, también ellos, carteles. Obligados a dedicar el mismo espacio a todos los partidos, los periódicos insertan una cantidad inmensa de texto para presentar los programas de los partidos, en tanto que en la radio y la Televisión apenas se oye otra cosa que la intervención, con espacios iguales de tiempo. de cada uno de los doce partidos que concurren. Algunos de estos partidos, especialmente los de extrema izquierda, aprovechan la ocasión para atacar verbalmente a los partidos de la derecha (el CDS todavía no se ha estrenado en esta campaña electoral, si exceptuamos las intervenciones por radio, en la que reclama una política "personalista "en contraposición al "estatismo").

Ayer, primer día de campaña, se realizaron centenares de comicios en todo el país. De la multitud de declaraciones que se hicieron podríamos destacar: "Social democracia o dictadura" (Magalhaes Mota, PPD, en Torres Vedra). "Es posible llegar al socialismo sin ningún apoyo exterior "(Cunhal, en Lisboa). "Es evidente que el MRPP está pagado por cualquier central, localizada aquí o en el extranjero, y que le fue destinada una misión precisa: La de dificultar, hasta donde lleguen sus fuerzas, nuestra propaganda, usando para ello la violencia y la agresión física" (Carlos Brito, PCP, también en Lisboa). "El PS conducirá al país hacia el socialismo en libertad, hoy diferente al socialismo exclusivo pregonado por el PC" (Mario Soares, en Portalegre). "Las elecciones favorecen a las fuerzas reaccionarias" (Movimiento de Izquierda Socialista, en Setúbal). Todo un resumen de las fuerzas en presencia.

INTENTO DE BOICOT POR EL M.R.P.P.

Entretanto, el MRPP —anulado como partido legal— intenta boicotear el proceso como puede: No es difícil ver por las calles de Lisboa, en el metro, un joven militante del partido maoista, pregonando, con insultos hacia "barreirinhas" Cunhal, el COPCON o el MFA, el periódico "Luta popular", en cuya portada pueden verse titulares como "La primera medida del Consejo de la contrarevolución", o "Veinte mil personas se levantan contra el Decreto fascista "(que ilegalizó a tres partidos, entre ellos el MRPP). Han sido detenidos ya algunas decenas de militantes del MRPP, cuando se manifestaban o cuando pegaban carteles ofensivos al MFA y la sede del FREP (estudiantes maoistas) ha sido asaltada.

Se han registrado ya los primeros incidentes de la campaña: No sólo incidentes con algunos militantes de partidos, a los que fuerzas contrarias habrían impedido pegar carteles. También en Oporto, una manifestación automovilística del PPD, que atravesaba las principales arterias de la ciudad distribuyendo propaganda, fue dispersada a pedradas por algunos grupos. Al tiempo, el PPD continúa siendo acusado por varios partidos, como el comunista: Tenemos razones para dudar de los buenos propósitos del PPD pues continúan llegándonos noticias de nuevas provocaciones y agresiones de elementos de aquel partido contra comunista", dice un editorial del "Avante". Pero la verdad es que, al margen de estos esporádicos incidentes, la campaña electoral se está llevando a cabo, hasta ahora, con bastante corrección y tranquilidad. El "Avante" acusa, sin embargo: "Se ve que los círculos reaccionarios de fuera del país intensifican sus ataques, calumnias y mentiras contra Portugal, en una tentativa de insuflar nuevos alientos a la contrarrevolución abortada el 11 de marzo".

PACTO MFA - PARTIDOS

Siguen los ecos del Pacto MFA-Partidos, que, según el Ministro de Comunicación Social, podría ser divulgado en las próximas 48 horas. «El espíritu del Pacto es igual que el de siete puntos presentados antes del 11 de marzo a los partidos», manifestaba una fuente oficiosa. Recuérdese que, entre aquellos puntos, se encontraba como primordial la institucionalización del MFA, previéndose un Consejo de la Revolución y el hecho de que algunos Ministerios queden reservados a los militares —por ejemplo Defensa, y ahora tal vez Negocios Extranjeros—, los partidos tienen de plazo hasta mañana, a las cinco de la tarde, para decir «sí» o «no» al pacto, pareciendo bastante difícil que se puedan presentar contrapropuestas: «La constitución, siguiendo las líneas de la política moderna, será provisional», dijo Correia Jesuíno. Se cree que este período, que podríamos calificar como «de excepción», durará entres tres y cinco años. ¿Cuál será, entones, la importancia de las elecciones para la Asamblea Constituyente, una vez que las líneas maestras de la Constitución ya están trazadas?... La importancia de las elecciones es inducable», dice el Ministro de Comunicación. «Es muy pedagógico seguir adelante con las elecciones, ya que, aunque el resultado electoral no reflejara la conciencia real del pueblo, pensamos que nos darán una idea de un cierto aspecto político en Portugal». Esta misma idea es acentuada por los comunistas: «Las elecciones no pueden anular las conquistas del 25 de abril», dicen. Por lo demás, poco se puede añadir sobre el pacto. Los puntos concretos son un secreto celosamente guardado por los representantes de los partidos, algunos de los cuales se limitaron a decir (así, la UDP) que «es una imposición»

El proceso de consolidación de la revolución continúa. El nuevo Ministro de Asuntos Exteriores, Melo Antunes, inicia su programa tercermundista, acercándose a los países más progresistas de Africa El tránsito en la frontera hispano-portuguesa ha quedado totalmente normalizada desde ayer, aunque persisten los rigurosos registros a los que salen hacia España. Las unidades del Ejército de Marina y Fuerza Aérea escogen sus delegados para la asamblea del MFA (cuyos componentes serán, en un 50 por 100, elegidos democráticamente). Nadie sabe donde está Sanches Osorio (un rumor, sin mucho fundamento, afirma que fue asesinado), y, en cambio, se confirma que Galvao de Melo está viviendo en una residencia de oficiales de aviación en Monsanto, al tiempo que su libro "Rumbo a la dignidad», definido por un portugués amigo como "clara incitación a ir a las cruzadas" se vende bien en los puestos callejeros. Son, se dice en fuente oficial, ochenta y siete los detenidos como consecuencia del 11 de marzo, aunque el número varía constantemente, ya que unos entran y otros salen, lo que en parte se debe a las investigaciones sobre el ELP El número total de detenidos desde el 25 de abril se desconoce, de momento.

PARIS

LOS «INGENUISTAS» ESPAÑOLES NO SON TAN INGENUOS

SE HAN REVELADO CONTRA «LA INJUSTICIA Y EL DISPARATE»

FIGURA ENTRE ELLOS EL MALLORQUIN RIVERA BAGUR

PARIS, 3. (Pyresa). — En el centro cultural de la municipalidad de Levallois-Perret se ha inaugurado el "Salón mundial de la pintura ingenua" de la llamada pintura "Naif" Este salón, en el que participan el Museo Nacional de Arte Moderno, con once obras de maestros del arte "Naif" y el "Musée de l'Art Naif de l'Ile de France". presenta unas cien obras de artistas de diecinueve países, entre ellos España, con obras de diez pintores españoles. Pero, por esas cosas que pasan, aunque el salón ha sido organizado de arriba abajo por un español, el famoso Perales-Olaso, que firma "Perol", han salido a relucir otros organizadores, de última hora que, para quedar bien con un país que ha llegado tarde, pretenden reducir la representación española de diez a tres pintores. "Perol" ha dicho indignado: "Yo no acepto ni la injusticia ni el disparate y me retiro del salón". Curiosamente, el arte de "Perol" sirve de base para la propaganda de ese salón internacional, con la reproducción de su lienzo "El matrimonio de Tía Estefanía". Asimismo, otro español. Vivancos, es pieza clave de este salón, al igual que el mallorquín Bagur. En suma, que los "ingenuos" españoles sólo quieren serlo en materia artística y que se han sublevado contra "la injusticia y el disparate". Como se ve, la ingenuidad también tiene su furia y, como es natural, su furia española.

M. D. 2022

DAKAR

RIESGOS DE GUERRA CIVIL EN ANGOLA

Dakar, 3. (Efe). — Los riesgos de guerra civil en Angola de aquí al 11 de Noviembre próximo, fecha prevista para la independencia del territorio, son grandes, estima el enviado especial del periódico de Dakar «Le Soleil», Ibrahima Mansour.

«Una catástrofe semejante no es deseable, subraya el periodista, pero existen bastantes probabilidades de que se produzca y si la guerra entre los tres movimientos de liberación estalla, sus consecuencias serán aún más desastrosas de lo que lo fueron para Biafra o Katanga.

El artículo hace referencia, a continuación a las riquezas del territorio y a las maniobras de las grandes potencias para hacerse con el control de las mismas. Menciona, en este sentido las reivindicaciones de independencia de los distritos de Cabinda y Cunene y recuerda que el primero dispone de importantes recursos petrolíferos y que el segundo, por su proximidad a Namibia, podría convertirse en una zona de influencia nada despreciable.

WASHINGTON

FORD ADVIERTE AL MUNDO SOBRE EL PELIGRO DE DESAFIAR A U. S. A.

—•—

AL MISMO TIEMPO TRATA DE TRANQUILIZAR A LOS ALIADOS SOBRE LA SEGURIDAD DE SUS ALIANZAS CON LOS EE. UU.

Washington, 3. (Efe).— «El Presidente Gerald Ford advirtió a los adversarios de los Estados Unidos o a sus enemigos en potencia, en contra de desafiar el poder de su país por lo ocurrido en Vietnam del Sur.

«Debo decir con toda la certeza de la que soy capaz que los adversarios o los enemigos en potencia de los Estados Unidos no deben imaginar que se puede desafiar impunemente a América», dijor Ford en un discurso en San Diego (California).

El Presidente norteamericano advirtió también a los aliados de Estados Unidos en el mundo para que no teman por la seguridad de sus alianzas con los Estados Unidos.

«Ningún aliado o amigo de Estados Unidos debe temer o preocuparse por el miedo de que no cumplamos con nuestros compromisos a consecuencia de la actual confusión y situación cambiante en el sureste de Asia», dijo Ford.

«Estamos preparados para defendernos y apoyar a nuetosrs aliados como hemos hecho siempre» dijo Ford.

«No sería franco y honesto con ustedes si no hablase de los graves reveses que hemos sufrido en las últimas semana en nuestra busca de una paz en Oriente Medio y, más recientemente y dramáticamnete, en el sureste de Asia», añadió Ford con rostro sombrío.

Ford dijo que no quería echar a nadie la culpa por el rápido empeoramiento de la situación militar en Vietnam del Sur.

El Presidente puso especial énfasis en la ayuda humanitaria que Estados Unidos pretende dar a los refugiados vietnamitas para aliviar los sufrimientos de esa nación.

«Estamos tomando todas las medidas humanitarias posibles para la seguridad de todos los americanos que por un profundo sentido del deber pueden encontrarse en peligro debido a los rápidos cambios en las zonas de batalla», dijo Ford a sus compatriotas.

Al mismo tiempo, Ford dijo que Estados Unidos estaba ayudando todo lo que podía a los refugiados civiles de Vietnam del Sur y anunció que había convocado la reunión del Cogreso para el lunes próximo para que apruebe «un firme compromiso norteamericano de ayuda humanitaria».

Por primera vez desde el comienzo del empeoramiento de la situación en Vietnam del Sur, Ford rehuyó culpar al Congreso de lo sucedido por no haber aprobado más ayuda militar para Vietnam del Sur.

«En este momento en que estoy hablando, la dimensión de la catástrofe en el sureste de Asia se está incrementando», añadió Ford al decir que todos los norteamericanos estaban muy impresionados y entristecidos por lo ocurrido.

SEMANA CATALANA DE CICLISMO

SEZNEC VENCIO AL SPRINT EN LA ETAPA DE AYER

—•—

Bruyere se retiró a causa de una caída

—•—

SIN VARIACION EN LA GENERAL

SAN BARTOLOME DEL GRAU (Barcelona), 3. (Pyresa).— Muy poco que reseñar tiene hoy la etapa ya que los 185 kilómetros de la misma se han cubierto en gran pelotón. Por tanto, reseñaremos tan solo las metas y los altos puntuables de segunda categoría que había en la jornada.

Por la meta volante de Ripoll (kilómetro 51) pasa en primer lugar Santambroggio, seguido de Plaza y Cuevas. Por la de San Juan de las Abadesas (kilómetro 62) primero Van Looy, seguido de Ramón Medina y de Santambroggio.

En el kilómetro 66 de la carretera se produce la nota triste de la jornada, ya que Bruyere, el que había sido lider de la Semana Catalana antes de Merckx y tercero en la clasificación general, se vió obligado a abandonar a causa de una caída. Bruyere sufría diversas heridas en la pierna izquierda.

Kilómetro 94, meta volante de Olot; entran, por este orden, Grande, Santambroggio y Misac. Se sigue rodando en grupo como siempre, así se asciende al alto del Santuario de la Salud, de segunda categoría para el gran premio de la montaña, situado en el kilómetro 115 de etapa. Pimrero, Merckx, seguido de Abilleira y Ocaña.

En la meta del alto de San Bartolomé del Grau se presenta como triunfador en solitario, con diez segundo de ventaja el francés Seznec, que había saltado del gran pelotón a un kilómetro de la meta. Segundo sería Van Linde y tercero Merckx.

CLASIFICACION DE LA ETAPA

1.	Seznec	5-09-48
2.	Van Linden	5-09-58
3.	Merckx	»
4.	Kneteman	»
5.	Martos	»
6.	Viejo	»
7.	Val	»
8.	Faccaro	»
9.	Zoetemelk	»
10.	Gimondi	»

CLASIFICACION GENERAL

1.	Merckx	21-37-36
2.	Ocaña	21-37-55
3.	Zoetemelk	21-38-36
4.	Gimondi	21-38-37
5.	Kketemann	21-39-01
6.	Galdós	21-39-17
7.	Houbretchs	21-39-27
8.	Pozo	21-40-16
9.	Bal	21-40-25
10.	Faccaro	21-40-32

LA ETAPA DE MAÑANA

Como final de esta Semana Catalana, mañana se disputará la quinta y última etapa, entre Toda de Ter y Malgrat de Mar, de 181 kilómetros de recorrido. Habrá tres altos puntuables para el Gran Premio de la Montaña: Turrens y Ermita de San Grau, ambas de segunda categoría y Las Guillerias, de primera. Estos tres altos servirán para decidir el triunfo en el Gran Premio de la Montaña.

KARPOV, NUEVO CAMPEON MUNDIAL DE AJEDREZ

...

Bobby Fischer, desposeído del título por la Federación Internacional

AMSTERDAM, 3. (Alfil.) — El norteamericano Bobby Fischer ha sido desposeído de su título de campeón mundial de ajedrez, ha anunciado hoy la Federación Internacional.

El soviético Anatoly Karpov ha sido declarado nuevo campeón mundial.

Fischer no respondió a la Federación en el sentido de si estaba dispuesto a enfrentarse a Karpov en Manila, según los reglamentos del match por el título.

El plazo concedido a Fischer para contestar expiró ayer por la mañana, pero se dio una prórroga a Fischer, que ha expirado a las 11,00 de la mañana de hoy, hora española.

Ante el silencio de Fischer, la Federación Internacional de Ajedrez ha decidido desposeerle del título.

SIN COMENTARIOS EN LA FEDERACION NORTEAMERICANA

NUEVA YORK, 3. (Alfil.) — El Presidente de la Federación de Ajedrez de Estados Unidos Edmund Edmundson, se ha negado a hacer comentario alguno a la decisión de la Federación Internacional de desposeer al norteamericano Bobby Fischer del título de campeón mundial y otorgárselo al soviético Anatoly Karpov.

El señor Edmundson se encontraba en su casa de Newburgh cuando se le comunicó telefónicamente desde Amsterdam la decisión de despojar a Fischer del título.

El señor Edmundson ha venido actuando como intermediario entre la Federación Internacional y Bobby Fischer, refugiado éste en su casa de Pasadena, en California, durante las laboriosas negociaciones para que Fischer aceptara las condiciones del va fallido match con Karpov por el título mundial, que ostentaba el norteamericano hasta las 11,00 de esta mañana.

BILLAR

PEDRO NADAL, tercer clasificado

EN EL CAMPEONATO DE ESPAÑA A LA BANDA

Finalizó ayer en Bilbao el Campeonato de España de Billar, primera categoría, a la banda, que se ha venido desarrollando en la entidad "La Bilbaína".

En la ronda última Arenaza, de Vizcaya venció al catalán Brufau por 200 carambolas a 110 en 43 entradas. Nadal, de Baleares, venció a Alcalde, del Norte, por 200 carambolas a 127, en 41 entradas.

Se proclamó Campeón el vizcaíno Arenaza con 12 puntos, seguido del catalán Brujan con diez y la misma puntuación para el mallorquín Pedro Nadal y el norteño Alcalde.

PASTAS PARA SOPA

PROHIBIDA LA VENTA A GRANEL

MADRID, 3. (Cifra). — Dentro de este mes de abril se prohibirá expresamente a los detallistas de alimentación la venta al público de pastas para sopa a granel, según informan fuentes sindicales.

La prohibición se recoge en la nueva reglamentación técnico sanitaria para la industria de pastas para sopa, adaptada al vigente Código Alimentario y cuya publicación es inminente.

La venta a granel de estas pastas, de hecho, no está autorizada por la reglamentación vigente en la actualidad, pero a partir de la aparición de la nueva reglamentación, la prohibición será llevada a efecto con toda rigurosidad.

BARCELONA

ATRACO EN UNA SUCURSAL BANCARIA DE MASNOU

SE LLEVARON 300.000 PESETAS

MASNOU (Barcelona), 3. (Cifra). — Unas trescientas mil pesetas se llevaron cuatro individuos, que armados de dos pistolas y una escopeta de caza con los cañones recortados, atracaron, a mediodía de hoy, la sucursal de la Caja de Ahorros para la vejez y de Ahorros, de la vecina población de Alella.

Los asaltantes eran jóvenes y vestían chaquetas de cuero.

Tras apoderarse del dinero huyeron en un turismo «Seat 124», matrícula de Barcelona 2071-AB, que se supone robado.

el tiempo

DESCIENDE LA TEMPERATURA

MADRID, 3. (Pyresa). — Los mapas del tiempo previstos para mañana sitúan el anticiclón en el Atlántico septentrional, prolongándose hacia el sureste hasta el oeste de Portugal y Canarias. Hay una borrasca en Azores y otra en el Golfo de León. Sobre la península soplarán vientos fríos de componente norte, que arrastra un frente que mañana al mediodía estará ya sobre la Penibética. Con esta situación deberemos tener mañana cielo cubierto en la vertiente cantábrica, con chubascos frecuentes. Cielo muy nuboso, aunque mejorando en el transcurso del día, en el Ebro, Cataluña, Levante, Segura y Baleares, con vientos fuertes del noroeste en el Ebro y del norte en las demás regiones. Se registrarán chubascos que serán de origen tormentoso en algunas comarcas. En el Duero nuboso o muy nuboso, con chubascos que serán de nieve en las comarcas altas, mejorando en el transcurso del día. Nuboso en el resto de la península, con chubascos de lluvia y fenómenos tormentosos en el extremo meridional. En Canarias, nuboso, con riesgo de chubascos. Las temperaturas descenderán apreciablemente, siendo más acusado el descenso en la mitad septentrional y en Levante.

TEMPERATURAS EXTREMAS EUROPEAS

	Mínima	Máxima		Mínima	Máxima
Estocolmo	—3	1	Amsterdam	0	7
Londres	0	7	Berlín	1	4
Berna	1	8	Hamburgo	—2	7
Bruselas	1	6	Bon	1	7
Copenhague	—3	6	Roma	8	14
París	2	8	Lisboa	8	12

PREVISION PARA BALEARES Y MEDITERRANEO OCCIDENTAL

Tiempo inestable. Nubosidad abundante. Chubascos. Vientos racheados del suroeste que, localmente, pueden soplar con mayor fuerza. Fuerte marejada.

OBSERVACIONES

Máxima: 17, a las 14 horas.
Mínima: 1, a las 4 horas.
Humedad: 86 por 100.
Insolación: 10 horas y 20 minutos.

Adquiera Baleares en Palma

ZONA CRUZ ROJA

KIOSCO M. LLABRES. — C./ 31 de Diciembre
ESTANCO 31 DE DICIEMBRE — C./ 31 de Diciembre
KIOSCO ANGELITA. — C./ Fray Luis Jaume

MINUSVALIDO: Te interesa conectar con el Servicio de Minusválidos Físicos y Psíquicos de la Seguridad Social: Gabinete Provincial del SEREM: Jaime III, 135 1°

M.C.D. 2022

X CINTURON CICLISTA A MALLORCA

PATROCINA-Diario *Baleares* — ORGANIZA: C.C. PALMA

GRAN PREMIO: CASA *Femenías S. A.*

«NUESTRA EMPRESA SIEMPRE DISPUESTA A COLABORAR CON LAS ORGANIZACIONES CICLISTAS ISLEÑAS» (SEÑORES SERRA Y VALLORI)

****

Miembros de la organización visitaron al Gobernador Civil y Jefe Provincial del Movimiento

****

AYER, EN EL PALACIO DE LA PRENSA, COCTEL DE PRESENTACION A LOS MEDIOS DE INFORMACION

Otra firma comercial siempre presente en el "Cinturón" es "HORMIGONES MALLORCA, S. A." Y fueron don Jerónimo Serra Cañellas, director comercial y don Francisco Vallori Coll, del Departamento de Ventas, los que nos ofrecieron sus opiniones sobre esta prueba y el panorama en general del ciclismo en Baleares.

—Es ésta la tercera vez que patrocinamos el premio al primer mallorquín que esté en la clasificación general y HORMIGONES MALLORCA, S.A., lo hace así, dado el alto espíritu deportivo que le anima y su entusiasmo por el ciclismo en particular.

—¿Y cómo ven el desenvolvimiento de este deporte en Mallorca?

—Estamos seguros que el trabajo que se viene desarrollando en las categorías infantiles dará su fruto y puede ser que se consiga contar en años inmediatos con buenas figuras que vuelvan a dar renombre al ciclismo isleño como lo tuvo en otras épocas. El camino emprendido es bueno. En otro aspecto, creemos que deberían promocionarse carreras de mayor kilometraje para los Aficionados y Juveniles al objeto de que cuando compitan con los de otras provincias o extranjeros no se encuentren en desventaja. Y por último, y relacionado con la Vuelta a Mallorca, que es preciso surja un aficionado o grupo de ellos aquí para que organicen tal competición sin necesidad que tengan que venir de fuera. Nuestra empresa está dispuesta a colaborar en cuanto sea posible para que se lleven tales proyectos a efecto.

—En otro aspecto, ¿cuál es el momento o desenvolvimiento actual de HORMIGONES MALLORCA?

—En constante expansión. A nuestra planta suministradora de Alcudia hay que sumar la inaugurada el pasado año en Manacor. Con ello podemos suministrar perfectamente a todos los clientes de la isla. Si a ello se suma el que nuestros vehículos, por sus especiales características de transporte sirven el material en las más perfectas condiciones de utilización, estimamos que el servicio que se presta es perfecto a todos los niveles.

—Pregunta especial al Sr. Vallori ¿qué tal su sobrino?

—Muy contento en su actual equipo, el Super-Ser. Tomó parte en la Vuelta al Mediterráneo en Francia y quedó 2º en la montaña y ocupó el 10º en la general de la competición corrida en Mónaco. Aparte de esto, tengo la esperanza de que a no tardar mucho contemos aquí con varios corredores profesionales que al igual que Antonio se incluyan en importantes equipos peninsulares o bien formándose aquí una escuadra. El ciclismo ha sido siempre muy importante en Mallorca y debe volver a por sus fueros. Como bien ha dicho el Sr. Serra, nuestra Empresa siempre estará dispuesta a colaborar con las organizaciones ciclistas isleñas.

Y aquí hemos reflejado las opiniones de estos dos grandes aficionados, representantes de una Empresa siempre dispuesta a contribuir con su apoyo económico y moral al mejor desarrollo de las competiciones ciclistas mallorquinas.

DEL SOL

CON EL GOBERNADOR CIVIL

A última hora de la mañana de ayer, don Carlos de Meer de Ribera, recibió a una comisión que representaba a los organizadores de la prueba formada por don Andrés Oliver, presidente de la Federación Balear; don Bernardo Capó, vicepresidente 1º; don Bernardo Noguera, director comercial y nuestro compañero Lorenzo del Sol, vocal de Prensa y Radio del organismo regional.

Tras serles expuestos a la primera autoridad civil de la provincia todos los pormenores de la carrera, aceptó formar parte del Comité de Honor interesándose con el mayor interés por el desarrollo del ciclismo en el archipiélago.

VINO DE HONOR

Por la tarde, en la Cafetería de la Asociación de la Prensa y por gentileza de "Casa Femenías, S. A." patrocinadora del Gran Premio, fue servido un vino en honor de los directores de los distintos medios informativos, cronistas deportivos, corresponsales de Agencias y Diarios deportivos. Igualmente estuvieron presentes varias de las firmas comerciales que colaboran en el Cinturón, recibiendo todos ellos amplia documentación sobre la prueba.

A destacar la presencia de don Miguel Garau, Delegado Provincial de Educación Física y Deportes; don José Payeras Estelrich, Concejal-delegado de Deportes del Ayuntamiento de Palma; y don Juan Femenías, director-gerente de la mencionada firma comercial.

En el transcurso de la reunión se dió cuenta de que los equipos que van a participar —todos ellos de 6 corredores— son: Jette sportif (Bélgica) y Dansmarks Cykle Union (Dinamarca), como representación extranjera y por España, la Selección Nacional, G. D. Henninger-Mallorca, C. C. Palma-Pisos A. Oliver, S. D. Campos-Blahi, G. D. Cipisa, de Valladolid y P. C. Sedavi-Mercuri (Valladolid). Es muy posible que también esté presente el G. D. La Casera, gestiones que se encuentran muy avanzadas.

La primera etapa, día 15, se desarrollará en el Polígono de Asima y las siguientes, con meta inicial en Ca'n Picafort, finalizarán, dos en Palma, una en Petra, otra en Algaida y la última, dividida en dos sectores, discurrirá íntegramente en Ca'n Picafort. El total de kilómetros a recorrerse es de 641.

La presentación de equipos y entrega de credenciales se efectuará el próximo día 15, a las 11 horas en los Almacenes de Casa Femenías, S. A., calle Héroes de Manacor. 231.

Los Sres. Serra Cañellas y Vallori Coll, a la puerta de la factoría de Palma. -- (Foto VIVES).

SENDIN, GALMES, RIGO Y ANTICH, VENCIERON EN CAMPOS

****

VERDERA (HENNINGER) EN MONTUIRI

****

EL DOMINGO, «DIADA DEL GANADERO» EN SES SALINES

Con gran concurrencia de aficionados se disputaron el pasado domingo en el velódromo camponense los campeonatos de Baleares de velocidad para infantiles, cadetes y juveniles B, todos ellos con buenas marcas y evidenciando que en un futuro próximo contaremos con buenos especialistas. También hubo competiciones para alevines, benjamines y "peques" En total, fueron 3º los corredores que intervinieron

En infantiles —nacidos en 1961— venció Sendín de La Vieta. En los nacidos en 1960, se proclamó ganador Galmés, de Ses Salines.

Rigo, del Campos-Blahi, fue triunfador en la categoría cadetes y en juveniles B lo fue Antich, del mismo equipo.

VERDERA, GANADOR EN MONTUIRI

Con organización del C. C. de aquella ciudad se disputó el "I Gran Premio San Miguel", dividido en dos sectores. El primero se corrió con unas condiciones climatológicas adversas a lo largo de los 60 kilómetros de que constaba. Reservada para aficionados de 1ª y 2ª, los del equipo Henninger se mostraron superiores a pesar de la oposición de componentes de otros equipos. Aquí fue 1º García, del equipo cervecero.

Por la tarde, también con ligera lluvia, en circuito que discurrió por los aledaños de la ciudad con 46 kms. en total, fue también de dominio de los de Carrasco a pesar de la fuerte oposición que hizo Espinós, del Campos-Blahi.

La clasificación final fue así; sumando los tiempos de ambos sectores:

1. Verdera (Henninger) 2-48-04
2. Rodríguez; id. de id.
3. J. M. García, id., 2-48-12.
4. Ordiales, id.. 2-48-18.
5. Espinós (Blahi), 2-49-36.
6. De José (Henninger-primer juvenil), mismo tiempo.
7. Monroig (Blahi), 2-49-38.
8. R. Coll (Henninger), 2-49-53.
9. Obrador (Blahi), 2-49-50.
10. C. Mir (sin equipo), 2-49-55 y hasta 19 clasificados.

EL DOMINGO EN SES SALINES

Organizado por aquel Club Ciclista, a partir de las 11 de la mañana, se celebrará la "Gran Diada del Ganadero" en circuito, con un total de 56 kms. Está reservada para juveniles A y B.

Con anterioridad, a las 9,30, habrá competiciones para todas las categorías inferiores, es decir, alevines, infantiles y cadetes, pudiéndose hacer las inscripciones en el Bar Central.

Autoridades deportivas, directores y miembros de los medios informativos y de la organización durante la reunión celebrada ayer en la Cafetería de la Asociación de la Prensa. (Foto VIVES)

DEPORTES EN "Baleares"

D. 2022

Los productos Sakrete son morteros y hormigones secos ensacados. Quien los utiliza trabaja con la máxima calidad actual en mortero y en hormigón. Y al menor coste.

SAKRETE:

Morteros instantáneos ensacados, para construir a bajo coste.

EFECTIVAMENTE, el procedimiento habitual de mezclar el mortero en la obra a partir de materiales a granel puede entrañar graves problemas de coste, derivados del excesivo tiempo, mano de obra y transporte empleados. Sakrete reduce al mínimo estos problemas.

En cinco minutos un solo hombre consigue 100 litros de mortero Sakrete listo para utilizar

La elaboración tradicional y posterior utilización de 100 litros de mortero exige fácilmente el concurso de varios hombres: para cargar en los lugares de acopio, para descargar en el lugar de la mezcla, para realizarla y para utilizarla respectivamente. Están también el conductor del camión y el consiguiente gasto de combustible.

Además, en las mezclas a pie de obra suelen sobrar ingredientes que se tiran como escombro. Todo ello supone un elevado coste que se evita con Sakrete: cinco minutos, un poco de agua y cinco sacos de Sakrete —de fácil transporte— le bastan a un solo hombre para obtener esos 100 litros de mortero en el lugar de aplicación. Así de rápido. Limpia y cómodamente. Y sin pérdida alguna de materiales.

Dos morteros Sakrete

Existen las variantes A y B, correspondientes a las distintas resistencias características de los trabajos a realizar, así como a la naturaleza de cada soporte y condiciones particulares de exposición. Como se ha visto, de cada saco se obtienen 20 litros de mortero. Su dosificación y resistencia cumplen sobradamente la norma de calidad MV. 201-1972.

Sakrete se fabrica en Palma de Mallorca por Prebetong Baleares, S. A. Camino de Jesús, Km. 1,800. Tels. 25 63 40-1-2. Otros puntos de fabricación: Barcelona, Lugo, Málaga y Valencia.

De venta en su proveedor habitual de materiales de construcción.

Lemonnier & Tremblé

CON LA VISITA DEL MURENSE, HABRA FIESTA GRANDE EN SES SELINES

INAUGURACION DE LOS FOCOS ELECTRICOS

GELABERT: «TEMO A LOS BLANQUIAZULES. SON FORMIDABLES»

Un anhelo largo tiempo deseado, al fin se convertirá en realidad, mañana sábado en la Villa de Ses Selines, más concretamente en el seno del equipo titular de la comarca ribereña, ya que gracias a la gentileza y patronazgo de doña Carmen Delgado de March, tan vinculada a cuanto concierne a S'Avall y a Ses Selines, será un hecho el que se pueda inaugurar, rodeado de la máxima espectacularidad, la iluminación eléctrica del recinto deportivo futbolístico. y para tal fin, se escogió con muy buen criterio, la visita que mañana sábado a partir de las ocho de la noche, hará al "feudo" local el líder imbatido y virtual ascendido a categoría preferente. C. D Murense.

Mucho se jugará en el lance el cuadro "salinero". Quizás la gran ocasión de poder dar el gran salto, (caso de que el envite finalizara con triunfo propio) a puesto de ascenso automático, ya que es cosa evidente que de unas fechas a esta parte, el equipo ha experimentado notable mejoría que le ha valido situarse en magnífica posición para conseguir como mal menor, puesto de promoción. Pero para que ello sea auténtica realidad, el primer paso habrá que darlo frente a tan potente y casi invencible rival, y llegados a este extremo, todo son cábalas y temores sin fin, canalizados hacia el desenlace de tan extraordinario encuentro que por diversas circunstancias, será largo tiempo recordado en toda la zona levantina.

Breves fueron las palabras que mantuvimos a través del hilo telefónico con el casi responsable del equipo local, el consecuente deportista y mejor amigo, Gelabert.

—¿Se logrará la doble hombrada, como representaría batir al coloso que os visita y al mismo tiempo acabar con su ya legendaria imbatibilidad?

—En eso estamos todos, y si te digo que la totalidad de la Villa vive pendiente de esta trascendental confrontación, no te miento, así que se hará lo posible e imposible, para que la "efemérides" sea coronada con el éxito que todos a una, esperamos y deseamos para el mejor esplendor del Club.

—Así que sólo nos resta decir, que mañana sábado a partir de las 8 de la noche, habrá cita deportiva en el recinto futbolístico de Ses Selines.

GENOVART

EN «MIAMI» TENDRAN SU PEÑA «LOS ALFONSINOS»

Asi, el club decano vuelve casi al sitio donde estaba antes

Una noticia simpática: la cafetería Miami (sita en el Paseo del Generalísimo) ha accedido para que allí tenga su sede la Peña de los Alfonsinos del Real Mallorca. Será un lugar de auténtico sentir mallorquinista y, además, se autorizará que se expendan localidades.

De esta manera, el Club decano vuelve, casi, al sitio donde estaba antes, en la Plaza de Pío XII, aunque sea a través de la peña de mayor arraigo.

Después del encuentro de Copa frente al San Andrés, el equipo se concentró en el Hotel Impala, en espera de su viaje a Valladolid.

En aquel hotel residirán los solteros, así como el entrenador, De la Torre.

YA ESTA AQUI:

Una historia de venganza como «jamás» se había planteado en el cine

¡FUERTE VIOLENTA DRAMATICAMENTE REAL!

HOY

SALA AUGUSTA

REGIA FILMS
ARTURO GONZALEZ, S. A.

YVES MONTAND
LEA MASSARI
MARCEL BOZZUFFI

el hijo
(LE FILS)

UN FILM DE
PIERRE GRANIER-DEFERRE
CON
FREDERIC DE PASQUALE
DE UN GUION DE
HENRI GRAZIANI
PRODUCIDO POR
BERTRAND JAVAL
EASTMANCOLOR

EN EL MISMO PROGRAMA:

DE PROFESION INVENCIBLE

UN AUTENTICO FILM DE KARATE!!

GÜELL PESCA CLUB

EL DOMINGO SE DISPUTARA UNA PRUEBA DE LANZADO

EN LA PLAYA DE CA'N PICAFORT

Para el próximo domingo el Güell Pesca Club tiene programada una prueba social en la modalidad de Lanzado.

El lugar de pesca designado para la misma es la playa de Ca'n Picafort.

Esta prueba está patrocinada por el gran amigo del club que es Juan Perelló y podrán tomar parte todos los socios del Güell Pesca Club. El horario de la misma será de las 10'30 de la mañana hasta las 4'30 de la tarde. Para esta prueba se podrán emplear dos cañas en acción de pesca.

Esta prueba también es puntuable para el trofeo a la regularidad que ofrecen ya con carácter anual los señores Triay, propietarios de C.O.B.I.M.A. Estuvimos hablando con don Juan Triay y nos manifestó que ya tenía escogido el que corresponde al presente año de 1975 y que supera en mucho al ofrecido el año pasado. Todos los socios del Güell P. C. están deseosos de poderlo contemplar ya que, piensan ellos, que para ser mejor que el anterior ha de ser algo excepcional.

En fin, una prueba llena de alicientes e incógnitas. Veremos quién será el que logre alzarse con el triunfo.

T. F.

ESFERA, S. A.

COMPAÑIA HISPANO AMERICANA PARA EL FOMENTO DEL AHORRO
Oficinas Centrales: Fuencarral. 123-3.º - MADRID
Titulos amortizados por su valor nominal, correspondientes al sorteo celebrado ante Notario el día 31 de MARZO de 1975.

COMBINACIONES:

T X Y	C S X	L L I I	E D V
U L I	F S K	F P L L	I I N

Sumas pagadas a nuestros suscriptores por rescates, entregas parciales y capitales amortizados por sorteo a 31-12-73	213.618.665'78
Capital y reservas	399.989.638'94
Capitales en formación	2.019.120.190'00

AHORRAR SIEMPRE ES BUENO: CON «ESFERA» ES MEJOR Y MAS FACIL
Autorizado por el Ministerio de Hacienda (D.G.S. en 14-10-71)

M.C.D. 2022

BOXEO

ESTA NOCHE, EN EL FRONTON

BALEARES-MURCIA (AFICIONADOS)

****

CABEZA-TENZA Y FIOL-BARRILADO (PROFESIONALES)

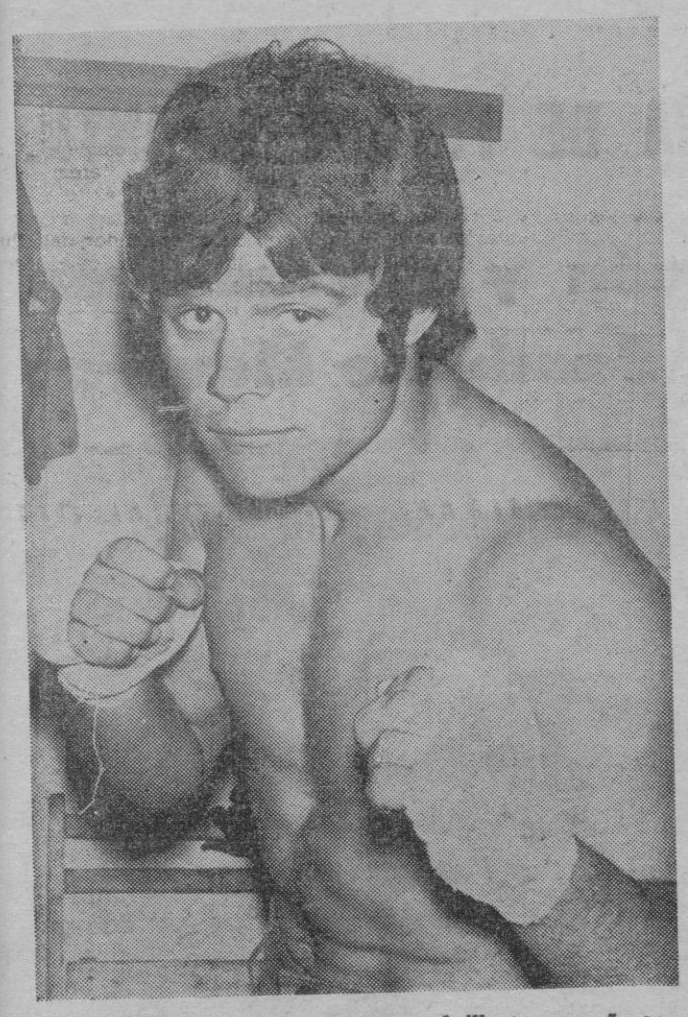

Isidoro Cabeza, que reaparece tras su brillante campaña en los rings peninsulares.

Todo está a punto para que los aficionados, a partir de las 10 de esta noche, vibren ante las interesantes peleas que componen el programa montado por el promotor Hans Hasse y su colaborador más directo, Mariano Pérez Cos.

Como hemos venido diciendo, abrirá la gala la última confrontación de la Liga Nacional, II División entre los 5 mejores púgiles de las Federaciones de Murcia y Baleares, en otros tantos combates a 3 asaltos.

Los que combatirán —iniciamos la relación dando a conocer los nombres de los visitantes— son:

Calderón — Vicho II (gallos)
Salinas — Antich (plumas)
Romero — Román (ligeros)
Lison — Alcaraz (welters)
Giménez — Segura (medios)

A continuación le será rendido homenaje a Tomás Estela, «Mejor Deportista de Baleares 1974» que actualmente es campeón del mundo —juntamente con su primo Miguel— en «clase 90» y ganadores ambos también del VII Trofeo S. A. R. Princesa Sofía.

Seguidamente, la reaparición en Palma de Isidoro Cabeza, ídolo de la afición isleña, actualmente afincado en Zaragoza y que lleva realizada una magnífica campaña como pudimos observar a través de TV.E. y que —salvo el último combate en que su propia fogosidad le hizo perder— cuenta por victorias sus actuaciones y viendo en él la critica especializada a un púgil de gran porvenir.

Enfrente, el catalán A. Tenza, otro joven que se ha convertido en la esperanza catalana y del que se dice mucho y bien.

Este combate, al límite de los plumas, se disputará a la distancia de 8 asaltos.

Y cerrarán la reunión, a 6 asaltos, los grandes pesos, Francisco Fiol, campeón de Suiza, que se presenta en su tierra natal —no olvidemos que es de Muro— del que ofrecimos ayer su palmarés profesional y como rival, el almeriense Barrilado, en momento óptimo de forma tras la intensa preparación que ha venido desarrollando en el Boxign Club Palma a las órdenes de Martí III y deseoso de demostrar a los aficionados que su anterior confrontación ante el brasilleño Cardoso y resultado de aquella pelea, fue sólo un accidente.

Así pues, lo repetimos, todo a punto. Una gran reunión,a unos precios asequibles y todo ello hará que el Frontón Balear vea agotadas esta noche sus localidades.

DEL SOL

LA SOCIEDAD COLOMBOFILA MENSAJERA INQUENSE, VIAJO A TIJOLA (ALMERIA)

El 22 del finalizado mes de marzo, la Sociedad Colombófila Mensajera Inquense efectuó el Concurso Nacional de Fondo, desde Tijola (Almería), cubriendo las palomas participantes la distancia de 538 kms.

A pesar de la poca velocidad desarrollada, la suelta en sí constituyó un notable éxito, ya que se comprobaron el 8 por 100 de palomas enjauladas.

Como dato curioso, cabe mencionar la excelente preparación física de que hicieron gala todas y cada una de las palomas concursantes, ya que verificaron un vuelo de ocho horas de duración las primeras en llegar a su palomar, y bastantes de ellas lo prolongaron hasta once horas, sin que el esfuerzo realizado hiciese mella en sus pequeños cuerpos de grandes atletas del espacio.

La clasificación de este Concurso desde Tijola (Almería) quedó establecida de la forma siguiente:

1. D. Jaime Garau.
2. D. Guillermo Vives.
3. D. Francisco Mir.
4. D. Jerónimo Reus.
5. D. Rafael Alomar.
6. D. Gabriel Ramis.
7. D. Miguel Janer.
8. D. Andrés Alorda.
9. D. Juan Pérez.
10. D. Pedro Reynés.

AL HABLA EL COLOMBOFILO,

D. MIGUEL SAURINA

Don Miguel Saurina, es un colombófilo harto conocido dentro de la colombofilia balear. Su palmarés en distintas épocas y sociedades, son de sobras conocidas por los aficionados a tan bello y noble deporte. Actualmente pertenece a la Sociedad Mensajera Llosetense.

Días pasados, y en su domicilio particular, nos decía:

—A raíz del Concurso Nacional realizado desde Valdepeñas; concurso en el que participaban las sociedades de la isla, y como muy bien saben los aficionados a la colombofilia, fue de una dureza extremada, teniendo que salvar las palomas mil y una adversidad. Fueron bastantes las palomas que se perdieron de las sociedades isleñas. No obstante, como colombófilo, es mi deseo, dejar aquí constancia del hecho caballeroso de dos conocidos colombófilos mallorquines. Estos son don Juan Ramón Niell, presidente de la Sociedad Colombófila Mensajera Llosetense, y don Juan Quetglas Martorell, socio y ex presidente de la Sociedad Mensajera Inquense. Estos señores, a raíz de la mencionada suelta, llegaron a su palomar palomas que no eran de su propiedad. Pero ellos, realizando un gesto de buenos colombófilos, una vez las palomas en su poder, no hicieron otra cosa que esperar al día siguiente, para una vez con la luz solar, soltar nuevamente las mismas, para así llegar a su palomar. Si todos los que se encontraron con las mismas circunstancias de estos señores hubieran obrado de la misma forma, no cabe la menor duda, que la suelta en cuestión no hubiera resultado al final tan catastrófica.

ANDRES QUETGLAS

REAL CLUB NAUTICO DE PALMA DE MALLORCA

Se pone en conocimiento de los Sres. socios que mañana, día 5, a las 19 h. se proyectará nuevamente la película de tema náutico "La vuelta al mundo".

mundial film, s.a.

Y

SALA Rivoli

PRESENTAN EN SU SEGUNDA SEMANA DE EXITO

BURT LANCASTER
ROBERT RYAN Y WILL GEER

ACCION EJECUTIVA

(ASESINATO DE UN PRESIDENTE AMERICANO)

DIRIGIDA POR DAVID MILLER. COLOR

Propósito:
ASESINATO...

Víctima designada:
EL PRESIDENTE
de los
ESTADOS UNIDOS...

Fecha:
22 NOVIEMBRE
1963...

¡LO
CONSIGUIERON!

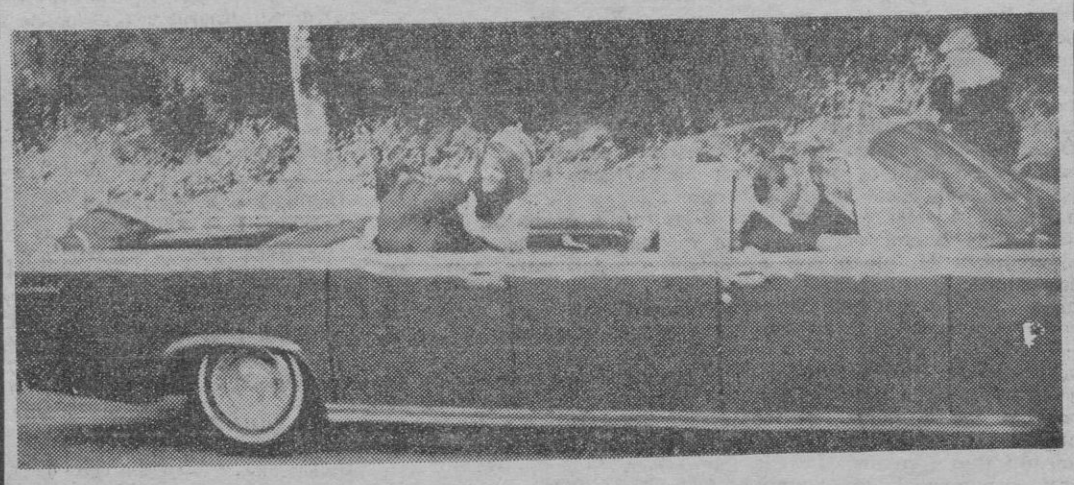

A ESTAS ALTURAS ¿CREE ALGUIEN TODAVIA QUE A KENNEDY LO MATO UN SOLO HOMBRE ACTUANDO POR SU CUENTA?

ERAN: CONSPIRADORES... EJECUTORES... ENCUBRIDORES ¡TODOS LOS QUE ESTABAN EN EL SECRETO DE ESTE ASESINATO!

****

HORARIO 4'30 ▪ 7'35 y 10'40

****

COMPLEMENTO: «BLACK STORY»

D. 2022

"LOS PEQUES TAMBIEN CUENTAN" POR CHUS

MAÑANA SABADO Y EL DOMINGO, EN MAHON Y CIUDADELA

LA FASE PROVINCIAL DEL XII CAMPEONATO DE ESPAÑA DE FUTBOL INFANTIL

Participan «Patronato» y «La Salle», campeón y subcampeón de Mallorca; «Hogar 2000», de Ibiza y «U. D. Sami», de Menorca

Ha correspondido este año a la Delegación Insular de la Juventud y de E. F. y Deportes de la isla hermana de Menorca, la organización de la fase balear del XII Campeonato de España de Fútbol Infantil. Las jornadas finales para dirimir los equipos contendientes al máximo título provincial de ese Campeonato que con ejemplar perfección se ha desarrollado en las tres islas de Mallorca, Menorca e Ibiza bajo las directrices de las respectivas Seciones de Actividades Deportivas y la improba labor, entusiasta y desinteresada, de cuantos forman los Comités. Si en este aspecto ha sido todo modélico, en lo puramente competitivo el éxito fue rotundo pues desde el principio al fin en todos y cada uno de los grupos en que se dividieron los equipos participantes, sin distingos de categorías, la emoción y el interés enmarcó el Campeonato.

A esta máxima confrontación, a la gran final, llegan cuatro equipos: cada uno de los Campeones de Mallorca, Menorca e Ibiza y por elevado número de clubs mallorquines, el subcampeón de Mallorca. Lo que es decir "Patronato", "U. D. Sami" "Hogar 2.00" y "La Salle". Uno de ellos ha de alzarse con el título de Campeón de Baleares. Y este será el que representando a la provincia viajará más tarde a la Península para la conquista del máximo título nacional.

Huelga decir que en Menorca se viven vísperas expectantes ante este acontecimiento deportivo. Los organizadores han editado llamativos carteles que se prodigan por toda la isla, al igual que programas de mano. También un atractivo folleto en el que da a conocer la composición del Comité de Honor, encabezado por el General Gobernador Militar de Menorca, señor del Barrio Gerner. Comité de Organización de Honor que preside el Delegado Insular de la Juventud de E. F. y Deportes, señor Ainsa Alvarez y los comités efectivos que dirige el Presidente del Comité de Competición Insular de Fútbol señor García Sobral.

Se completa el folleto con el reglamento de la competición, las normas técnicas y el detalle de los muy diversos actos a desarrollar.

El programa de actividades tiene su inicio en la tarde de hoy, viernes. A las 20 horas, en los locales de la Delegación Insular de la Juventud y en presencia de los representantes de los equipos contendientes se procederá al sorteo de los partidos válidos para la semifinal.

Mañana, sábado, a las tres de la tarde, en el Ayuntamiento de Ciudadela se ofrecerá una recepción a todos los participantes y acompañantes por el Alcalde Sr. Casanovas Franco.

A las cuatro, en el campo municipal de Ciudadela, el primer partido y a continuación, a las 5,30 el segundo encuentro, con el intervalo de la actuación del Grupo de Majorettes del Centro Gimnástico San Miguel.

El domingo día 6, a las 12 horas, será el alcalde de Mahón, señor Escudero Montoliu quien recibe en el Ayuntamiento a los deportistas y seguidores, siendo obsequiados luego con un vino de honor.

A las tres y media de la tarde en el campo de San Carlos de Mahón, el encuentro entre los equipos que resultaron vencidos el día anterior para decidir la consecución del tercer y cuarto puesto.

A continuación, la actuación de las Majorettes del Centro Cultural de Villacarlos y a las cinco, la gran final para el título de Campeón y Subcampeón.

Como broche de oro, la entrega de trofeos que será presidida por las primeras autoridades locales e insulares. Y entre galardones el instituído "Trofeo Chus" al máximo goleador del Campeonato Infantil, conforme a lo acordado en reunión del Comité Provincial, según acta núm. 23 de fecha 26 de febrero pasado.

"BALEARES" estará presente en estas importantes jornadas del fútbol infantil balear y de su desarrollo tendrán cumplida información nuestros lectores en las ediciones de mañana sábado, el domingo y el próximo martes.

TORNEO PRIMAVERA

Conforme a lo previsto y programado, se inició el pasado domingo el "Torneo Primavera" de fútbol infantil en nuestra isla. Se celebraron todos los encuentros señalados en el calendario a excepción de aquellos que, según adelantamos el pasado viernes, quedaban aplazados o suspendidos.

Los resultados fueron los siguientes, no facilitando las correspondientes clasificaciones por tratarse de la primera jornada y por quedar incompletas las de algunos grupos.

GRUPO PRIMERO

Palma, 1 — San Cayetano, 0
S. Jordi, 2 — Génova OJE, 0
Cideco, 1 — R. Calvo, 1

GRUPO SEGUNDO

Palmesana, 1 — La Salle, 5
Collerense — S. Eulalia (aplaz.)
S. Alfonso — A. Baleares (Apl.)

GRUPO TERCERO

Unión, 2 — V. de Lluc, 1
Soledad, 1 — Mallorca, 1
Patronto—Vivero (aplazado)

GRUPO CUARTO

R. Llull, 1 — Calviá, 1
A. S. Eulalia, 1 — Cide, 3
Insular 3 — Puigpuñent, 0

GRUPO QUINTO

S. Buenav., 0 — Olímpico, 0
Petra, 8 — Santañy, 2
P. Cristo, 0 — Algaida, 2
L'Estel—Cardesar (suspendido)

GRUPO SEPTIMO

Acudia, 4 — Murense, 1
Xilvar, 6 — Mariense, 1
Sallista, 2 — Pollensa, 1

GRUPO OCTAVO

S. Jaime, 5 — Llosetense, 0

Sancellas, 0 — Alaró, 2
S. María, 2 — Buñola, 1

ALEVINES

En la jornada del pasado domingo por lo que respecta al Campeonato de fútbol alevín, la "bomba" se dio en el campo del Virgen de Lluc tanto por el empate a un tanto con el líder Unión como, por lo que se cuenta, lo acaecido fuera del terreno de juego y consecuencia del partido. Malos modos y malas formas de los mayores que ha que desterrar, caiga quien caiga, del fútbol de los "peques".

Tres encuentros de la jornada habían sido adelantados: S. Andrés-S Eulalia; L. Salle-Palma y S. Cayetano-Unión 74, y se aprovechó para liquidar el que tenían pendiente R. Llull-S. Eulalia que resolvieron los locales por elevado tanteo.

El resto no constituyeron sorpresas. Los tantos y goleadores fueron los siguientes, y como se podrá apreciar por la clasificación en la que siguen distintos equipos a falta de partidos que jugar. no ha sufrido más variación que el intercambio de puestos entre el Molinar y San Andrés.

CIDE, 6 (Fernández (2), Merino (2), López y Pons.
GENOVA, 0

S. FORTEZA, 5
INDEPENDIENTE, 1 (sin datos).

CIDECO, 1 (Brunet)
S. ANTONIO, 2 (Sintes y Merino).

V. DE LLUC, 1 (Córdoba)
UNION, 1 (Rincón).

COLLERENSE, 0
MOLINAR, 1 (Cano)

R. LLULL, 4 (Oliver, Mulet (2) Vidal).
S. EULALIA, 1 (Perelló).

CLASIFICACION

CLUBS	J.	G.	E.	P.	F.	C.	P.
Union	26	23	2	1	92	18	48
La Salle	26	22	1	3	115	13	45
S. Cayetano	26	21	2	3	105	20	44
CIDE	25	21	1	3	75	23	43
S. Eulalia	26	18	1	7	66	36	37
S. Alfonso	24	16	1	7	62	26	33
R. Llull	25	15	1	9	76	36	31
V. de Lluc	26	12	4	10	53	46	28
Palma	26	12	2	12	61	65	26
S. Forteza	26	10	3	13	40	57	23
S. Antonio	26	8	2	16	31	61	18
Molinar	26	6	5	15	29	75	17
S. Andrés	26	6	4	16	31	68	16
Cideco	26	6	3	17	22	70	14
Collerense	26	5	2	19	27	63	12
Union 74	26	5	2	19	33	74	12
Génova OJE	26	3	3	20	16	96	9
Independ.	26	2	3	21	14	96	7

Graciosa portada del programa de actos editado por la Delegación Insular de la Juventud de E. F. y Deportes de Menorca, con motivo de la fase balear del XII Campeonato de España de Fútbol Infantil.

En el grupo de pueblos también sigue todo como estaba. El Olímpico salió victorioso de su visita al siempre difícil Escolar y se mantiene la escasa diferencia con el líder San Buenaventura. Lo más destacable, el triunfo del Buñola en Porreras y mucho más meritorio por cuanto todos sabemos el buen fútbol que realizan los visitados. La lucha Alaró-Serverense se mantiene puesto que se repartieron los puntos.

Resultados y goleadores:

ECOLAR, 1
OLIMPICO, 2 (sin datos).

MONTUIRI, 0
S. BUENAVENTURA, 2 (Vich y Juan).

ALGAIDA, 3 (Mulet (2) y Llompart).
SAN JUAN, 0

ALARO, 1 (Alomar).
SERVERENSE, 1 (Vives).

BUÑOLA, 5 (Suau (3), Canals y Batle).
PORRERAS, 2 (Nicolau).

S. JAIME, 2 (Ferrer y Valls).
ALCUDIA, 0

CLASIFICACION

CLUBS	J.	G.	E.	P.	F.	C.	P
Villafranca	18	12	1	5	29	14	25
Porreras	19	9	4	6	36	29	22
Escolar	19	10	2	7	26	18	22
Serverense	19	7	5	7	23	20	19
Alaró	18	8	2	8	26	29	18
Buñola	18	7	4	7	33	30	18
San Jaime	18	8	0	10	21	34	16
Algaida	18	5	5	8	20	22	15
Montuiri	19	4	1	14	15	48	9
Alcudia	17	4	1	12	23	49	9
San Juan	18	2	3	13	21	57	7

DECISIVO

UNION-S. CAYETANO

Puede decidirse el título de Campeón del Grupo de Palma, mañana sábado. Según resulte el encuentro que han de jugar el Unión y San Cayetano. Tras el tropiezo del domingo pasado del Unión, si fuera vencido por su rival de turno se colocaría La Salle con la mínima diferencia y la pelota, hasta ahora que parecía tan firme en manos de los unionistas volvería al tejado. Importantísima es también para San Cayetano esa victoria por cuanto sería asimismo acortar distancias. Un encuentro, pues, éste, que no debe perderse el aficionado. Dos técnicas de juego totalmente frente a frente con lo que se acrecienta la emoción. ¿Quién se atreve a un pronóstico?

Pese a que todas las demás confrontaciones serán interesantes, vamos a destacar otras dos. La del Molinar-San Andrés, tan emparejados en la tabla y la de los dos "farolillos": Independiente y Génova.

En el grupo de pueblos no es de esperar novedades. Vuelven los grandes a jugar con los "débiles" Será esta jornada un paso más en el Campeonato. Sin tropiezos.

CLUBS	J.	G.	E.	P.	F.	C.	P
S. Buenav.	18	14	2	2	53	13	30
Olímpico	18	13	2	3	49	19	28

"EL 14 DE LOS PEQUES"

No, amigos. No ha sido eliminado nuestro concurso. Solamente suspendido hasta tanto los equipos alevines se pongan «a rueda» en el campeonato. Es decir, regularicen su situación aquellos que tienen partidos aplazados o suspendidos. con el fin de que entren en la quiniela los catorce partidos. Nuestro patrocinador «Reportajes Pascual», arde en deseos de seguir regalando cámaras fotográficas «Nerasport» amateur. Es cuestión, pues, de poco tiempo o cuando menos así lo esperamos.

Resultó ser un futuro árbitro el ganador de la última quiniela, la que extendió Francisco Albertí Picornell, a quien recibimos el pasado martes en «Reportajes Pascual» para que recibiera su premio, la estupenda cámara fotográfica. Allí nos enteramos de su condición de cursillista aspirante a colegiado. Ha dirigido ya algunos partidos de fútbol de los «peques» y como exjugador de fútbol, le encanta la labor a desarrollar. Era la primera quiniela que hacía y tuvo la fortuna de ser el agraciado en el sorteo entre los máximos acertantes.

TRES PARTIDOS

NO ACERTADOS

Para la jornada anterior, la del domingo 30 no llegó la avalancha de pronósticos que veníamos recibiendo. Está visto que si no son 14 los signos a consignar no apetece el menor número a los concursantes. Y si añadimos que por disputado el La Salle-Palma, se quedaba el boleto en once, pues menos aliciente.

Tres resultados fueron fallados por la inmensa mayoría. El empate del V. Lluc - Unión; el del Alaró - Serverense y el triunfo del Molinar, en su visita al Collerense. Quedaron así en ocho los máximos acertantes y efectuado el correspondiente sorteo, resultó ganador del premio el boleto que va extendido a nombre de Eduardo Vega Olmo, con domicilio en la calle Guasp, núm. 94 del Coll de n Rabassa, a quien citamos para el próximo martes a las siete y media en «Reportajes Pascual», para hacerle entrega del correspondiente premio. Sí, también una cámara fotográfica. Como a todos los anteriores.

FRONTON BALEAR

Desde las 3'— Partidos y quinielas. - Dividendos de ayer. boleto 10 pesetas

	Pts		Pts
A 4-6	a 395	F 6-2	a 211
B 7-1	a 668	G 6-2	a 281
C 6-5	a 369	H 6-3	a 256
D 7-4	a 296	I 4-2	a 452
E 4-1	a 207		

TRIOS

Blanco	6-4-2 a 667
Verde	4-2-6 a 355
Naranja	6-3-1 a 387
Amarillo	4-2-8 a 394

M.C.D. 2022

** ANUNCIOS ECONOMICOS **

SE RECIBEN EN AGENCIAS DE PUBLICIDAD Y EN NUESTRAS OFICINAS: PASEO MALLORCA, 29
CONSULTENOS: TEL. 23 11 77

DOMINGOS Y MARTES: 4 PTAS. PALABRA. * MIERCOLES A SABADOS 3 PTAS. PALABRA. (MINIMO 10 PALABRAS.)

GUIA DE SECCIONES

BOLSA INMOBILIARIA

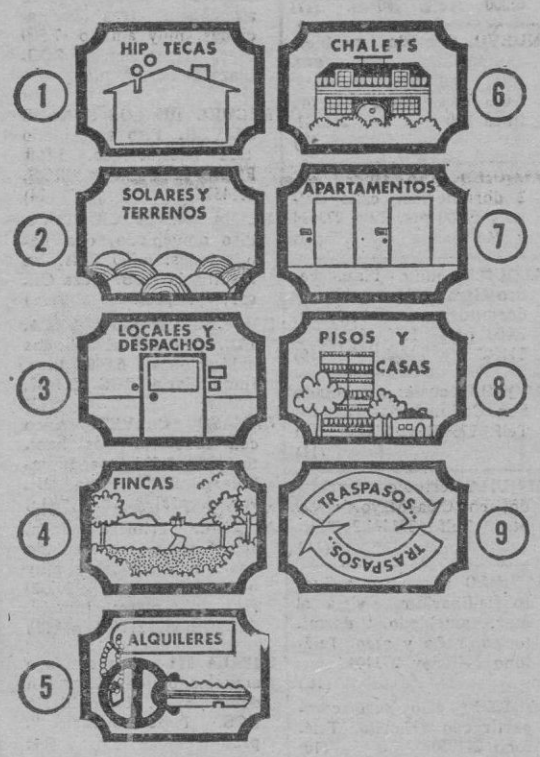

BOLSA DEL MOTOR

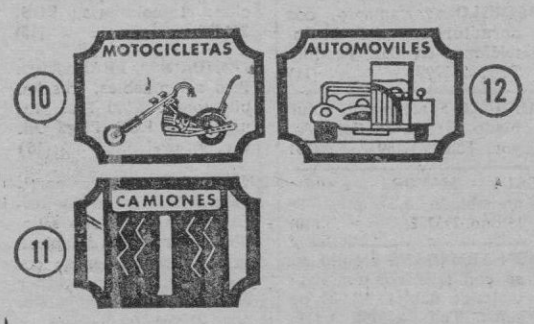

BOLSA DEL TRABAJO

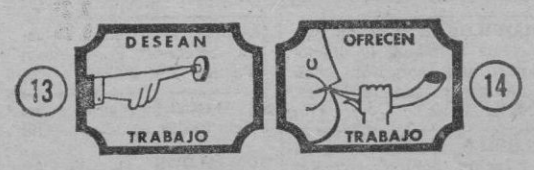

OTRAS SECCIONES

Bolsa Inmobiliaria
Sección exclusiva para Agentes de la Propiedad Inmobiliaria

VENDO HOSTAL de dos estrellas, 60 plazas, en EL ARENAL, mayor parte habitaciones con baño y terraza, cocina bien equipada, almacén y habitaciones para personal, gran salón, bar, recepción con grandes terrazas y con fachada a dos calles. Precio: 6.800.000,- ptas. Facilidades. OLIVER MATEU Tel. 210640. (46)

DESCUENTO de letras. Cesión de créditos máxima reserva y rapidez. Teléfono 227367 (12)

VENDO SAN VICENTE FERRER local y piso, finca completa. 1.650.000. ALEIX Alejandro Rosselló, 94. Teléf. 223971. (15)

AGENCIA INMOBILIARIA
REAL ESTATE - AGENCY
GIMENEZ
PASEO MALLORCA, 122
TEL. 22 41 96 - PALMA

1 HIPOTECAS

RESOLVEMOS sus dificultades bancarias, descontando letras corto plazo. Teléfono 227367 (10)

DISPONGO de 1.000.000 pts. para invertir en cualquier negocio con futuro. Teléf. 216074. (13)

DISPONGO de las siguientes partidas de capital: 4.500.000; 2.300.000; 1.200.000; 800.000; 650.000; 500.000; 400.000; 225.000. PALMER, calle José Anselmo Clavé, 42-1, de 10 a 1. (25)

AGENTES FINANCIEROS, créditos y descuentos, tramitación rápida. Descuento letras: Pisos, apartamentos, comerciales a corto y largo plazo, bienes de equipo. Préstamos personales: Funcionarios, empleados, comerciantes e industriales. Hipotecas: Particulares, Banco hipotecario de España. Informes: Tel.: 225937 - Paseo Mallorca, 36, Entlo. C.

2 SOLARES Y TERRENOS

SOLAR Sometimes, cerca mar, pinar, agua, asfalto, electricidad, 767 m2., a 3.000 ptas., 2 años facilidades. MARQUES. 210771. (18)

LA CABANETA: Solar 2.000 m2., 450.000 ptas., facilidades. MARQUES. 223719. (10)

PALMAÑOLA: Solar 500 m2. 300.000 ptas., facilidades. MARQUES. 223719 (10)

FORTI: Solar 200 m2., 10 m fachada, a 5.500 ptas. el m2., Facilidades. MARQUES. 223719 (14)

CALVIA Parcelas 4.000 m2., a quince minutos d' Sta. Ponsa o Palma Nova, cultivo, pinar, agua garantizada, luz pie parcela, vistas, sol, tranquilidad. Precios desde 400.000 ptas. Facilidades M. ALOMAR. 225056 (29)

PARCELAS en Valldemosa, zona rústica-residencial, Marina de Son Oleza, dos mil a 3.000 m2 calles asfaltadas, electricidad, vistas al mar y montaña Precio entre 300 y 350 ptas el m2., con facilidades Teléfono 210640 (25)

SOLARES en La Cabaneta, magníficas vistas sobre Palma y Bahía, situación muy tranquila. Precio: 800 ptas. m2 Telf 210640 (21)

SE VENDE terreno en Bahía Azul, 700 m2., solar núm 173, a 500 mts del mar Facilidades de pago. Entrada a convenir Ahórrese mucho dinero ¡Gran ocasión Telf 261587 (29)

VENDO solar El Toro, con pinar 1.370 m. Informes: 280555 (10)

¡INVERSIONISTAS!, ¡CONSTRUCTORES! Particular vende terrenos parcelables, (plan parcial aprobado provisionalmente), en maravilloso lugar montañoso, aislado de casas y ruidos, y sin embargo a sólo 8 minutos centro de Palma, con vistas privilegiadas sobre toda la bahía, acceso directo carretera asfaltada, electricidad, posibilidad agua, teléfono. Serán también consideradas otras proposiciones permuta y venta. Para información escribir a Apartado 50 de esta Administración. (60)

ALARO. Vendo media cuarterada de árboles frutales, casa y agua, cerca del pueblo. Facilidades. Teléfono 510268 (16)

OCASION, se vende parcela 913 m2. Urbanización Bahía Grande. Precio muy interesante. Informes: Tel. 283153 (15)

VENDO parcela de 7.700 m2 en Esporlas, a 150 pts. m2. 221689. (12)

VENDO solar 350 m2.. Muchos pinos en el Arenal, buena situación. Teléfono: 276447. (13)

VENDO parcela de 5.000 m2 pinar con agua, en Estallenchs, a 150 metros playa, etc. 750.000 pesetas. 221689. (18)

VENDO SOLAR El Toro, primera línea, 1.229 m2. Facilidades. Tel. 681748. (11)

PORTALS NOUS: Solar con buenas vistas sobre la bahía, zona residencial, 1.000 m2 a 1.100 ptas. m2. BENICANT INMOBILIARIA. Tel. 675862. (21)

VENDO a 10 mtos. de Palma. Terreno 30.000 m2. Para industria, agua y luz con construcciones. Telf.: 242102 de 15,30 a 17. (22)

POLIGONO DE LA VICTORIA
solares de 1.000 m2. a 5.700 m2. Precio 1.700 ptas. m2. — Inmobiliaria M. ALOMAR Avda. Jaime III, 11, 1.a 4. Tls. 225056 ó 217220

¡INTERESAN SOLARES!
Empresa constructora necesita solares en Palma, de mediano y pequeño tamaño, para construcción inmediata.
Ofertas al teléfono 23 11 03 por las mañanas.

URGE VENDER SOLAR
En Cala Millor. Segunda línea. 20.000 m2. total o la mitad. — Aceptaremos la mejor oferta. — Teléfono: 21 57 33.

PALMAÑOLA
COMPRO SOLAR.
Llamar telf.- 28 02 65. (Sr. Coll)

3 LOCALES Y DESPACHOS

NAVE INDUSTRIAL, 200 m2. en Polígono La Victoria, totalmente equipada, con instalaciones para industria. 214911. (15)

ALMACEN en Sant Jordi, de 300 m2 sobre solar de 750 m2., agua, electricidad, facilidades Inmobiliaria ROIG. Telf 223778 (19)

DISPONGO de 3 locales Deseo contactar con persona para montar un snack-bar a medias. Preguntar por Sra. Margarita 250551 (20)

SE ALQUILA local calle Alós 85 m2, Precio 8.500 ptas. Informes: Inmob. MADRID. Telf 280250-54 (15)

VENDO LOCAL en Son Serra, esquina 260 m2 Informes: 280555 (10)

ALQUILO local zona Avenidas, taller o almacén 117 m2., 9.000 ptas Teléfono: 215823.

VENDO o alquilo local centro comercial Santa Ponsa. Informes: 341101 (10)

VENDO local 150 m2 calle San Vicente Ferrer, con agua, electricidad 125-220, aseo y ducha Teléfono: 235300 (13)

ALQUILO despacho céntrico con teléfono Informes: 236683. (10)

ALQUILO: Local apropiado peluquería o comercio, en casco antiguo, 50 m2., 4.500 ptas. Tel. 251662. (14)

PARTICULAR alquilo local Fortí 56 m2., taller o almacén. Informes: 225747. (11)

VENDO bonito local, nuevo, dos puertas, hace esquir «Rafal» 475.000 pesetas 210890 (12)

PARTICULAR alquila local 109 metros. Telf. 213898, de 2 a 4. (11)

DISPONGO local 40 m2 tiempo libre y coche propio. Preferible ramo alimentación, calle San Vicente Ferrer, 259. (17)

ALQUILO local de 500 m2 zona centro, ptas. 20.000. Tel. 221689. (14)

ALQUILO despacho sin teléfono en Los Geráneos, 6.500 ptas. 221689. (10)

VENDO magnífico local de 240 m2 hace chaflán en Arquitecto Bennasar, 4 puertas, 3.000.000 ptas. 221689. (16)

VENDO local grande con sótano y altillos para oficinas con calefacción, hilo musical, etc. 5.000.000 pts. 221689. (17)

VENDO magnífico local comercial de 132 m2 en calle muy ancha, haciendo esquina. Ideal para cafetería o restaurante. Ubicado junto complejo de gran concentración humana de inminente inauguración. Precio: 1.950.000,- Facilidades Ref. PL-99. DARSER. Tel 231849. (35)

VENDO LOCALES
COMERCIALES EN ZONAS CENTRICAS.
Informes: teléfonos 25 05 23 y 22 65 93.

LOCAL ZONA HORNABEQUE
660 m2. 4 entradas, oficinas y almacén. Apto garajes. Supermercados. Bancos, etc. Facilidades. — Teléfono: 23 96 48.

4 FINCAS

VENDO PARCELA, 4.000 m2 cercada pared en Lluchmayor, lindante carretera asfaltada. 90.000,- ptas. Tel. 275533 y 275528 (17)

LA VILETA planta baja, tres habitaciones, salón, cocina, comedor, baño, galería, 625.000 facilidades. Inmobiliaria PLAZA. Plaza España. 42. 217948 (19)

ESTABLIMENTS casa campo dos plantas, 6 habitaciones, sala comedor, cocina, 2.000 m2. terreno, pozo, cisterna, electricidad 970.000 facilidades. Inmobiliaria PLAZA. Plaza España, 42 217948. (23)

CERC. Palma, vistas sobre bahía, casa señorial 10.000 m2., naranjos y frutales, riego por aspersión, 300.000 l-h., piscina. 7.000.000, facilidades. Inmobiliaria PLAZA. Plaza España, 42. 217948 (25)

SON SARDINA casa de campo dos plantas, 3 habitaciones, baño, aseo, cocina salón, comedor, amueblada, 1.000 m2. jardín, agua electricidad carretera asfaltada servicio autobús, 1.100.000, facilidades. Inmobiliaria PLAZA. Plaza España. 42 217948 (31)

ESTABLIMENTS, casa necesita reforma, 6 habitaciones, cocina, sala comedor con chimenea, 500 m2., terreno, carretera asfaltada, 1.400.000, facilidades. Inmobiliaria PLAZA. Plaza España, 42. 217948. (23)

SON FERRIOL. Fabuloso chalet, 1.000 m2. pinar y frutales, 300 m. construídos, 3.000.000, facilidades. Inmobiliaria PLAZA. Plaza España, 42. 217948. (18)

SON FERRIOL casita tres habitaciones, recibidor, cocina, cisterna, terraza, pequeño corral, 350.000. Inmobiliaria PLAZA. Plaza España. 42. 217948. (18)

SON FERRIOL, casita tres habitaciones recibidor, cocina, cisterna, terraza, pequeño corral, 360.000. Inmobiliaria PLAZA. Plaza España 42. 217948 (18)

SON FERRIOL chalet tres habitaciones, salón, comedor cocina, baño jardín terraza, garaje muy gran de 1.400.000. Inmobiliaria PLAZA Plaza España, 42. 217948 (21)

PALMAÑOLA solar primera línea. 860 m2 a 600 ptas. m2 3 años facilidades. Inmobiliaria PLAZA Plaza España 42 217948 (18)

EL TORO solar 1.000 m2. facilidades. Inmobiliaria PLAZA Plaza España, 42 217948 (11)

SON SARDINA, centro solar agua y electricidad, 600 ptas., facilidades. Inmobiliaria PLAZA. Plaza España 42 217948. (16)

LLUCHMAYOR una cuarterada 175.000. Inmobiliaria PLAZA. Plaza España, 42 217948 (10)

LLUCHMAYOR, 5.000 m2., 125.000. Inmobiliaria PLAZA Plaza España, 42. 217948 (10)

LLUCHMAYOR, media cuarterada almendros y algarrobos. 120.000, facilidades Inmobiliaria PLAZA. Plaza España 42. 217948. (14)

LLUCHMAYOR 2.000 m2. almendros, cerca pueblo, 90 mil Inmobiliaria PLAZA. Plaza España. 42. 217948. (12)

LLUCHMAYOR, carretera de Campos media cuarterada almendros y algarrobos, 100.000 Inmobiliaria PLAZA Plaza España. 42. 217948 (16)

FINQUITA 1.500 m2., 5 kilómetros Palma, agua abundante, electricidad, 500 mil ptas Facilidades. Inmobiliaria PLAZA. Plaza España 42 217948. (17)

SON SARDINA, 5 cuarteradas, casita aperos, cisterna, 300 ptas. m2., facilidades Inmobiliaria PLAZA Plaza España, 42. 217948. (16)

Belt Agencia Inmobiliaria
A.P.I. A. Servais / Admón. B. Beltrán
Av. Alejandro Rosselló, 49 2.º E. H. Edif. MINACO
Tels. 22 22 11 - 22 72 19 - 22 56 27 - PALMA

RELACION DE PISOS EN ALQUILER CON MUEBLES

Zona	Dormitorios	Baños	Precio
Plaza A. Fleming (teléfono)	3	1	11.000'–
Terreno (teléfono)	2	1	9.000'—
Plaza de la Reina	2	1	5.500'—
Plaza de la Reina	1	1	4.500'—
Tenis (teléfono)	3	1	6.500'—
Hotel Meliá	2	1	6.500'—
Borne	2	1	5.000'—
Son Gotleu	4	2	4.800'—
Plaza de Toros	2	1	6.000'—
Plaza de España	1	1	6.000'—
La Soledad	3	1	5.500'—
Plaza Gomila	3	1	4.000'—
Plaza Gomila	2	1	8.000'—
Uetam	2	1 + aseo	11.000'—
Avenidas (teléfono)	Studio	1	7.500'—
Son Serra	2	1	4.000'—
Catedral	3	1	5.500'—
Plaza P. Garau	3	1	7.000'—
Juan Bauzá	3	1 + aseo	10.000'—
Plaza de Toros	2	1	5.000'—
Avenida Argentina	3	1 + aseo	13.000'—
Paseo Marítimo	1	1	5.000'—
Cala Mayor	Studio	1	4.500'—
Cala Mayor	1	1	5.000'—
Cala Mayor (teléfono)	2	1	6.500'—

RELACION DE PISOS EN ALQUILER SIN MUEBLES

Zona	Dormitorios	Baños	Precio
Avda. Argentina	3	1	6.000'—
Plaza de las Columnas	3	1	4.500'—
Pont d'Inca	3	1	4.500'—
Honderos	4	1 + aseo	7.000'—
Fusebio Estada	3	1	5.500'—
Avenidas	5	1 + aseo	15.000'—
Avenidas	5	1 + aseo	8.000'—
Palmañola (chalet)	4	1 + aseo	8.000'—
Vía Roma	8	3 + aseo	18.000'—
Cas Capiscol	3	1	5.000'—
Bolsería	4	1 + aseo	11.000'—

D. 2022

ANUNCIOS ECONOMICOS

SE RECIBEN EN AGENCIAS DE PUBLICIDAD Y EN NUESTRAS OFICINAS: PASEO MALLORCA, 29

CONSULTENOS: TEL. 23 11 77

DOMINGOS Y MARTES: 4 PTAS. PALABRA. MIERCOLES A SABADOS 3 PTAS. PALABRA. (MINIMO 10 PALABRAS.)

4

5 KMS. PALMA, finca 5 cuarteradas cercada pared agua abundante, electricidad, 5.000.000, facilidades. Inmobiliaria PLAZA. Plaza España, 42. 217948 (18)

FINCA propia para urbanizar cerca Palma, vistas al mar y ciudad, grandes casas señoriales, varios manantiales, precio convenir. Inmobiliaria PLAZA. Plaza España 42. 217948. (24)

ALGAIDA, finca 20 cuarteradas almendros, pinar y frutales, casas señoriales y colonos, vista panorámica. 3.500.000, facilidades. Inmobiliaria PLAZA. Plaza España, 42. 217948 (23)

19 KMS. PALMA finca 6 cuarteradas, casas payés, dependencias ganado, cercado pared, carretera asfaltada, 1.700.000, facilidades. Inmobiliaria PLAZA Plaza España, 42. 217948 (21)

HUERTO Son Ferriol, 14 cuarteradas, 2 pozos, casa payés, vaquería, buena tierra, 12.000.000 ptas., facilidades. MARQUES. Teléfono 210771 (18)

CIENTO TREINTA cuarteradas Puigpuñent, vista panorámica, encinas y pinos, mucha caza, electricidad cerca, 15.000.000 pts. MARQUES. Telf. 210771. (17)

RUSTICA Buñola, 80 cuarteradas, olivos, algarrobos, bosque, muy buena vista, grandes casas señor y payés, electricidad, buen camino. 18.000.000 ptas. MARQUES Telf 210771 (24)

RUSTICA a 7 kms. 30 cuarteradas, almendros, algarrobos, buena casa 5 millones ptas MARQUES. Telf. 210771 (15)

CASA en pueblo a 5 kms Palma, servicio autobuses, agua ciudad, teléfono piscina con depurador «Culligan» 3 dormitorios con sus respectivos baños 2 individuales, amplias terrazas orientación Sur parking 3 coches jardín muy bien cuidado Precio: 5.500.000 ptas Teléfono: 210640 (41)

CASA amueblada en Galilea, 3 dormitorios 2 baños, sala y comedor cocina, gran terraza vistas insuperables terreno de 1.000 m2. aproximadamente, en 3 bancales Precio: 2.000.000 ptas Teléfono: 210640 (30)

ALARO. 2 cuarteradas almendros, casa vieja, aljibe, pozo vena, electricidad cerca, panorámica. Un millón 300 mil pts MISTRAL 214911 (17)

LLUCHMAYOR, 1 cuarterada almendros, 200.000 ptas. MISTRAL. 214911 (10)

CAN PASTILLA, 6.770 m2. junto carretera, 200 ptas. m2. MISTRAL. 214911 (12)

S'INDIOTERIA, 7.103 m2. almendros, agua, luz, 175 ptas. m2 MISTRAL. 214911 (13)

SON SARDINA, 1.250 m2. frutales, casita, agua, cercado 950.000 ptas MISTRAL 214911 (12)

VENDO UNA CUARTERADA DE PINAR muy bonito a 25 kilómetros de Palma, buen acceso, electricidad al vecino, terreno llano, muy apto para casita fines de semana Precio: 325.000 ptas OLIVER MATEU Tel 210640 (33)

VENDO UNA CUARTERADA DE ALMENDROS, algarrobos, etc., con casita con grandes terrazas y cisterna y garaje para 2 coches con posibilidad de electricidad, a 20 kms de Palma, cercada de pared Precio 500.000,- ptas. Facilidades. OLIVER MATEU Tel. 210640 (39)

VENDO RUSTICA 26 cuarteradas en zona Cabo Blanco, toda de cultivo y bien poblada de almendros en plena producción, mucha caza, casita de aperos y electricidad dentro de la finca. Precio: 10.000.000, ptas. Facilidades. OLIVER MATEU. Tel. 210640. (38)

VENDO RUSTICA DE 15 CUARTERADAS a 12 kms. de Palma, bien poblada de almendros en plena producción con casa en buen estado, electricidad, fachada en carretera asfaltada, terreno llano y bueno. Precio: 11.000.000,- pts. OLIVER MATEU. Teléf. 210640. (38)

DOS CUARTERADAS aproximadamente higueros y almendros, lindante carretera de Algaida a Pina 125.000 ptas. entrada, resto, 200.000, a convenir. BESTARD. Tel. 223670. (22)

CARRETERA Algaida a Sancellas, 1/2 cuarterada cercado pared, tres partes, 150.000 ptas. BESTARD, Tel. 223670. (15)

ALGAIDA, dos cuarteradas y media pinar y cultivo, cercado pared, 550.000 pts. BESTARD. Tel. 223670. (15)

SANCELLAS, media cuarterada con caseta muy cerca del pueblo, tierra buena, 250.000 ptas. BESTARD, Teléf. 223670. (16)

SANCELLAS, media cuarterada garriga cercado pared y lindante carretera, situación elevada, 150.000 ptas. BESTARD. Teléf. 223670. (16)

SANCELLAS, un cuartón almendros, cercado pared, 75.000 ptas. BESTARD, Teléf. 223670. (11)

SANCELLAS, caseta y cisterna siete cuartones aproximadamente higueros y almendros, cercado pared, muy cerca del pueblo, 550.000 ptas. BESTARD Teléf. 223670. (21)

CARRETERA de Santa Eugenia a Algaida, una cuartera aproximadamente, 200.0000 ptas BESTARD. Teléf 223670 (14)

SANTA EUGENIA tres cuartones almendros 300 m. carretera, 135.000 ptas. BESTARD. Teléf. 223670. (13)

SANTA EUGENIA, media cuarterada, higueras y almendros, 100.000 ptas. BESTARD Tel. 223670. (12)

HUERTO frutales, agua abundante, pleno rendimiento, electricidad, etc., cerca de Palma. Inmobiliaria ROIG Telf. 223778. (16)

VENDO bonita finca 30.000 metros pinos cultivo completamente cercada pared alambre pinchoso kilometro 17 carretera Manacor 1.250.000 Teléfono: 293026: 2 a 4 (27)

RUSTICA 4 kms. Inca, Terreno 12.000 m2., almendros y otros árboles frutales Dos cisternas, garaje, casa de dos plantas cinco habitaciones Agua fría y caliente en cocina y cuarto de baño. Instalación eléctrica, baterías alimentadas por motor. Precio 1.300.000 ptas. Teléfonos: 278673-276812 (43)

GRAN OCASION: Se vende en Alaró, planta baja con nave encima, terraza, luz y agua propia, piscina, cisterna y un buen trozo de tierra, todo cercado. Precio a convenir Trato directo. Informes: calle San Vicente de Paul, esquina carretera Sóller, 1º, edificio Son Busquets, escalera B, 1º, 1ª (48)

PARTICULAR, vendo 4.000 m2 pinar, con mucha caza, cerca playa. Teléfonos 239523-233425 (13)

TARTA. 18 cuarteradas, cultivo, agua propia, granja, maquinaria, casa completamente habitable, amueblada MINTEGUI 210267 (14)

CARRETERA Sóller, 12 cuarteradas, regadío, agua propia frutales, huerto, animales precio a convenir MINTEGUI. 210267-217869. (16)

FELANITX, 5 kms. pueblo, maravillosa casa completamente amueblada, todo confort, en solar de 14 cuarteradas, casa separada para posaderos, vistas sobre Porto-Colom. MINTEGUI. 210267—217869. (26)

OCASION, Lluchmayor, ideal para dos familias, dos finquitas juntas de 3.000 metros cada una, llenas de almendros, un poco retiradas, 160.000 pesetas las dos. MARQUES. Telf. 223719. (26)

LLUCHMAYOR. Travesía carretera Campos, 3.500 metros, casita de aperos de 30 m. con dos dependencias, chimenea, cisterna, 295.000 ptas., facilidades. MARQUES Tel. 223719. (22)

LLUCHMAYOR, 1.800 m. llena de almendros, finca larguera, 65.000 ptas MARQUES. Telf. 223719 (13)

LLUCHMAYOR, casi tres cuarteradas, llena de almendros, vista a las montañas 350.000 ptas., facilidades, muy buena tierra. MARQUES Tel. 223719. (19)

LLUCHMAYOR, a 500 m. del pueblo, 1.800 m., 55.000 pesetas. MARQUES Teléfono 223719 (13)

A 2 KMS. de Lluchmayor, travesía carretera Algaida, 6.000 m. buena tierra, ideal para sembrar frutales 135.000 ptas. 2 años y medio facilidades MARQUES Telf 223719 (26)

A 2 KMS. de Lluchmayor, carretera Estaño, 4.500 m. llena de almendros, 130 000 ptas. 2 años facilidades. MARQUES. Telf. 223719 (20)

LLUCHMAYOR, lindante carretera Porreras 4.000 m bien cercados pared, lindante con pinar 125.000 ptas Facilidades MARQUES Telf 223719 (19)

LLUCHMAYOR, travesía carretera Campos, 4.000 m., pequeño casetón aperos, cisterna, 140.000 ptas., fa-

LLUCHMAYOR, travesía carretera Campos, unos 2.000 m. cercados pared, unos 80 almendros, 70.000 pesetas con facilidades y 65 mil al contado. MARQUES 223719. (22)

LLUCHMAYOR, travesía carretera Algaida, 9.000 m. almendros y algarrobos, 2 cisternas nuevas, ideal para dos familias. 250 mil ptas. facilidades MARQUES, Telf 223719 (22)

VENDO PARCELAS de 2.200 m2 carretera Inca Km. 8, agua, luz, calles asfaltadas, condiciones a convenir. Tel. 681748.. (18)

GALILEA: Villa con fantásticas vistas a 500 metros de altura sobre el paisaje y mar. 3 dormitorios dobles, 2 baños. Todas las habitaciones con salidas a las terrazas Gran cocina con lavadora automática, aseo. Todo amueblado. Precio: 1.500.000,- pesetas. Ref.: G-45. DARSER. Tel. 234944 (44)

SANTA MARIA, villa con 8 dormitorios, 2 baños, 2 aseos, una gran sala comedor 2 salas con chimenea, terraza, garaje, agua y electricidad, teléfono. 5.000 m2 con varios árboles frutales. Precio: 2.500.000,- buenas facilidades. Ref RS-21. DARSER. Teléf. 234944 (38)

VILLAFRANCA: 5 1/2 cuarteradas con dos casitas y 2 cisternas. Pudiendo fácilmente dividir en dos con casita en cada una. Total precio: 800.000, ptas. Ref. RV-2. DARSER. Tel. 231849 (28)

A 8 KMS. PALMA: 5 cuarteradas con loma alta. Vistas panorámicas de Palma y bahía Algo monte bajo algo cultivo. Precio: 1.800.000 ptas o 2 1/2 cuarteradas precio a convenir. Ref.: RP-44 DARSER. Tel.: 234944. (33)

CERCA PALMA y del mar: Vendo gran finca media rústica, medio regadío. A convenir de 20 a 60 cuarteradas. Inmejorable situación para parcelar. Con buena rentabilidad. Precio a convenir Ref: RP-43 DARSER Teléfono 231849. (34)

PORTOL: 12.200 m.2 con casa muy vieja. Cercado pared. Vistas panorámicas. Muchos árboles. 650 mil pesetas. Ref: RP-23 DARSER - Tel. 234944. (19)

SELVA: 10 cuarteradas de monte bajo con pinos. Unas 3 cuarteradas de bancales con tierra buena. Plantación de árboles y mucha variación de frutales. 1.000.000 pesetas. Ref: RS 7 DARSER - Tel 234944. (31)

BUNYOLA: 32 cuarteradas, (8 cultivo con almendros, resto monte). Vistas panorámicas. 7.000.000 pesetas. Ref.: RB - 20 DARSER - Tel. 231849. (18)

ANDRAITX: Cerca pueblo, casita con 1.800 m.2 de terreno cultivable. 350.000 pesetas. DARSER - Tel.: 234944. (14)

LLUCHMAYOR, 9.000 m2 albaricoqueros y frutales, ideal para dos familias. 380.000, ptas. Facilidades. MARQUES. 223719. (15)

LLUCHMAYOR, chalet llaves en mano, comedor, cisterna y aseo, 630.000,- ptas. Facilidades. MARQUES. 223719. (15)

OCASION LLUCHMAYOR, 2.800.000 m2 almendros, higueras, higos chumbos, casita aperos recién construída con chimenea y cisterna, 235.000 ptas. Facilidades. MARQUES. 223719. (22)

OCASION a 500 mts. de Lluchmayor, lindante camino asfaltado, 2.800 m2. 140.000 ptas. Facilidades. MARQUES. 223719. (17)

PORTALS NOUS: Chalet 1.050 mts. sala-comedor, 4 habitaciones, 2 baños, terrazas, lavadero, calefacción, teléfono, garaje, frutales, electricidad, jardín. Cerca playa. 2.900.000. OLIVER OLIVER. 221347. (25)

6 KM. PALMA: 8 cuarteradas almendros, algarrobos, pozo, cercado, buen acceso 4.000.000. OLIVER OLIVER. 221349. (15)

ALGAIDA: 20 cuarteradas, casa payés, almendros, algarrobos, pinar, magnífica panorámica, bien cercado. 3.800.000. OLIVER OLIVER. 221347. (16)

VENDO planta baja en Esporlas, con jardín y cochera. 250269. (10)

RUSTICA zona Cala Blava: a 500 m. de carretera Cabo Blanco, 27 cuarteradas, mucha fachada a camino ancho, cercada de pared, casa aperos, pinar, algarrobos, almendros, etc. etc., pozo agua potable. Precio: 9.000.000,- pts. Facilidades Inmobiliaria GIMENEZ. Paseo Mallorca, 122. Tel. 224196. (43)

NECESITAMOS
Toda clase de fincas rústicas, huertos y casas de campo.
DARSER Inmobiliaria
Tel. 234944/234945

NECESITAMOS RUSTICAS Y CHALETS
Distintas situaciones de Mallorca.
COMPRA-VENTA o PERMUTA.
INMOBILIARIA M. ALOMAR
Avda. Jaime III, 111, 1ª 4. Tels. 225056 ó 217220

5

ALQUILER TELEVISORES Maxima garantía BOLSA DEL TELEVISOR Pl. Arz Miralles, 7 1.; 216550

INTERESAN pisos para alquilar CON o SIN MUEBLES Agencia FERNANDEZ Telf 215251 (12)

OFRECEMOS pisos amueblados para alquilar Todas zonas Agencia FERNANDEZ Telf 216680 (12)

ALQUILER DE TELEVISORES. TELE-HOGAR. Nicolás de Pax, 25 Tel 226884 (11)

BELT INMOBILIARIA. Alquiler de todas clases Avenida Alejandro Rosselló, 49, 2º (Edificio Minaco). Tels 222211-227219. 225627 (17)

MANCOR del VALLE. Alquilo casa amueblada, 2 dormitorios dobles, cocina, baño, agua corriente. 3.500 ptas MISTRAL 214911. (17)

ALQUILO pisos con y sin muebles, varias zonas Palma, desde 5.500 ptas. Fincas RIERA JAUME. Avda. Conde Sallent, 47. 224542. (20)

NECESITAMOS para alquilar pisos con y sin muebles en todas las zonas Informes AGENCIA MALLORCA, calle Sindicato 109 Telf 224580 (21)

AGENCIA MALLORCA alquila pisos y apartamentos con y sin muebles en todas las zonas Informes calle Sindicato 109 Teléfono 224580 (20)

SI VD. DISPONE o necesita alquilar pisos apartamentos chalets locales despachos Solicítenelo llamándonos AGENCIA GARCIA Plaza Olivar 36. Telf 21 64 73 (20)

ALQUILO apartamentos amueblados en Paseo Marítimo, Edificio Torremar Teléfono 231309 y 214001. (15)

AGENCIA JAUME. Admón. de Fincas. Alejandro Rosselló, 80. Alquilo espléndido piso con 4 dormitorios en zona Avda. Argentina, por 6.500. (20)

AGENCIA JAUME Admón de Fincas. Alejandro Rosselló, 80. Tel.: 214834. Propietarios: Necesitamos pisos para alquilar con o sin muebles Máxima rentabilidad 21)

AGENCIA JAUME, Admón. de Fincas. Alejandro Rosselló, 80. Alquilo apartamento, 1 dormitorio, en Paseo Marítimo, por 7.000 ptas (18)

AGENCIA JAUME. Admón. de Fincas. Alejandro Rosselló, 80. Junto Plaza Toros, alquilo piso nuevo sin muebles, 4 dormitorios (18)

AGENCIA JAUME. Admón. de Fincas. Alejandro Rosselló, 80. Junto Avenida, alquilo piso amueblado con teléfono por 7.000 pesetas (18)

AGENCIA JAUME. Admón. de Fincas. Alejandro Rosselló, 80. En Gabriel Llabrés, alquilo pisos sin muebles. Desde 3.000 pesetas (18)

AGENCIA JAUME. Admón. de Fincas. Alejandro Ros. selló, 80. Alquilo bonito apartamento amueblado, 1 dormitorio. (14)

AGENCIA JAUME. Admón. de Fincas. Alejandro Rosselló, 80. Alquilo pisos nuevos sin muebles, con 4 dormitorios, 3 baños y calefacción por 8.000 pesetas. (23)

PISO amueblado Son Españolet, 2 habitaciones, 6.500 mensuales, Telf. 214066. (10)

PISO amueblado Fco. Sancho, 2 habitaciones.. 6.700 mensuales. Teléfono: 214066. (10)

ALQUILO Instituto de Belleza. Completamente montado. Condiciones a exponer por el cliente. Informes 250551. (14)

ALQUILO pisos sin muebles 4.000 y 5.000 Pts. Informes: Tamorer, 14, 1.º. (12)

EN SON RAPINYA alquilo piso nuevo completamente amueblado, con muebles nuevos. Telf.: 277451. (13)

ALQUILO apartamento amueblado, junto Pl. Gomila, 2 dormitorios, sala-comedor con diván, cocina, baño completo y terraza. INAGIN. C./ Padre Bmé. Pou, 103. Telf.: 252699.

SE ALQUILA ático amueblado calle Luis Martí, 3 dormitorios, terraza 110 m2. precio 9.500 ptas. Informes Inmob. MADRID. Teléfono 280250-54. (20)

SE ALQUILA piso amueblado zona Plaza Santa Eulalia. 2 dorm., precio 6.000 ptas. Informes: Inmobiliaria MADRID. Teléfono 280250-54 (18)

SE ALQUILA piso sin muebles en zona Gral. Riera, 3 dorm. Precio 5.500. Informes: Inmob. MADRID. Telf 280250-54 (18)

SE ALQUILA piso sin muebles en Vía Roma, edif. Moderno, 3 dorm., calefacción centrael. Precio: 7.000 ptas. Informes: Inmob. MADRID. Teléfono 280250-54. (22)

ALQUILO piso amueblado, calle Padre Molina, 3 dormitorios, baño, aseo. 6.500. LINDE. 216814. (13)

ALQUILO local de 220 m2. calle Cecilio Metelo, 18. Telf. 630398. (12)

ALQUILO piso amueblado zona Cruz Roja. 5.500 pesetas. Telf. 222672 (10)

SE ALQUILAN locales Calvo Sotelo Calamayor, desde 10.000 ptas. Teléfono 254860 (10)

A ESTRENAR Ausias March piso sin amueblar, 3 habitaciones dobles, 6.500 pesetas mensuales. PARTICULAR, teléfonos 252670-602194. (17)

PARTICULAR alquilo piso amueblado, final Paseo Marítimo Telf. 232700. (10)

ALQUILO piso amueblado, situación tranquila, soleado, confort, zona Pueblo Español. Avda. Sindical, 60. Telf. 233263. (15)

ALQUILO segundo piso calle Morey, 18. Informes en el primero. (10)

SE ALQUILA apartamento en La Caleta. Informes: de 10 a 1. Telf. 233728. (13)

ALQUILO apartamento 2 dormitorios, 6.000 ptas. calle Holanda, núm. 32. San Agustín Informes: Teléfono 680385 (15)

BUSCO señorita para compartir apartamento con teléfono, zona Son Dureta. Telf. 282560-225315 (13)

ALQUILO pisito semiamueblado, un dormitorio, 2.800 mensuales. Santa Cruz, 34. (10)

ALQUILO local 170 m2., 2 puertas. Mirto, 121 Rafal. Telf. 273547 (11)

APARTAMENTOS y pisos con y sin muebles, distintas zonas y precios. Velázquez, 28 Telf. 212290. (15)

ALQUILO piso lujo sin muebles, en zona calle Aragón alquiler mensual 10.500, garaje opcional. Informes Agencia C. F. calle Jaime de Santacilia, 9, entlo. (travesía Paseo Mallorca) (25)

ALQUILO piso amueblado, zona Héroes de Manacor, 4 habitaciones, sala comedor, cocina. Informes: calle Jaime de Santacilia, 9, entlo. (travesía Paseo Mallorca). (22)

ALQUILO piso amueblado, zona Héroes de Manacor, 3 habitaciones. Informes: Agencia C. F. calle Jaime de Santacilia, 9, entlo. (travesía Paseo Mallorca). (21)

ALQUILO pisos amueblados, en varias zonas de Palma. Informes: Agencia: C. F. Jaime de Santacilia, 9, entlo. (travesía Paseo Mallorca). (19)

ALQUILO piso sin muebles, 4 habitaciones, sala comedor, 2 baños, teléfono, zona 31 de Diciembre. Informes: Agencia C. F. Jaime de Santacilia, 9, entresuelo (travesía Paseo Mallorca). (26)

PARTICULAR alquila apartamentos amueblados zona Pueblo Español, 4.000 y 5.500 ptas. Telf. 232989 (13)

TENIS, alquilo ático-estudio a estrenar, sin muebles, 5.000. Piso tres dormitorios. Plaza Madrid, 6.000. Telf. 280468. (17)

NUEVO. Pintado, muebles, equipadísimo, muy amplio, grandes terrazas. 7.000 mes. Local misma finca 120 m2. Tel. 236732. 17)

ALQUILO piso amueblado, 2 dormitorios, calle Balmes. 6.000 pts. Telf. 273494 y 244925. (13)

ALQUILO junto Plaza Pedro Garau, sin muebles, 4 dormitorios, a estrenar. 7.000 ptas. Telf. 273494 y 244925. (19)

ALQUILO chalet amueblado Son Caliu. 2 dormitorios. Telf. 273494 y 244925. (11)

ALQUILO estudio amueblado, en Cala Mayor, 4.000 ptas. Telf. 273494-244925. (11)

ALQUILO apartamento junto Delfinarium, vista al mar, amueblado, 2 dormitorios, baño y aseo. Teléfono 244925 y 273494. (16)

OFREZCO piso para compartir con señorita. Teléfono 211050. (10)

ALQUILO piso amueblado. Pascual Ribot. Informes: 232681. (10)

ALQUILO apartamento, dos dormitorios, amueblado, teléfono, en Can Pastilla. Telf. 251292. (11)

ALQUILO apartamento amueblado situado en Cala Mayor. Telf. 284759. (10)

CALA MAYOR, estudio amueblado, 4.500 ptas Teléfono 215252. (10)

SON ARMADANS alquilo piso con teléfono, tres habitaciones dobles, 12.000 pesetas. Telf. 215252. (13)

ALQUILO amueblado piso dos habitaciones, comienzo Paseo Marítimo, 8.000 ptas. Telf. 215252. (12)

ALQUILO: 1er. piso en casco de Palma, 2 habitaciones, sala comedor cocina, amueblado. 5.500 pts Telf. 251662. (16)

ALQUILO apartamentos habitación doble, zona Tenis. 230703. De 9 a 11 y 2 a 4. (15)

PARTICULAR alquila apartamento estudio amueblado, en Pl. España, máximo 2 personas. Teléfono 224313. (14)

ALQUILO piso amueblado cerca autopista, soleado, in ascensor. Tel. 290113. (10)

ALQUILO habitación situada en lugar céntrico. Baño completo. Tel. 217033. Sra. María (12)

PISO amueblado para compartirlo, busca chico serio (zona Tenis Club). Teléfono 254958 (12)

ZONA Sometimes - Las Maravillas, deseo alquilar chalet para todo el año. Ofertas: Telf. 254900. Señor Schuell o Sr. Font (19)

ALQUILO cafetería. Informes: Telf. 277059 (10)

ALQUILO estudio amueblado zona Catedral. Teléfono 252329 ó 253229. (10)

ALQUILO apartamento amueblado 31 de Diciembre. Telf. 252329 ó 253229. (10)

ALQUILO apartamentos amueblados 2 habitaciones desde 7.500 ptas Edificio detrás Cafetería San Francisco de Cala Viñas-Magaluf Apartamento núm 4 Tel. 231330. (21)

ALQUILO piso cerca Jaime III. Telf. 233689. (10)

SE ALQUILA piso amueblado en Plaza España, Informes: Avda. Juan March Ordinas, núm. 5. (14)

ANTILLON Piso amueblado, tres habitaciones, con teléfono. 7.500 ptas. Inmobiliaria ROS. Plaza Olivar, 9, pral. (15)

PLAZA MILAGROSA. Son Roca. Piso con muebles, tres habitaciones. 5.000 Ptas. Inmobiliaria ROS. 211457. (14)

GENERAL RIERA. Piso amueblado, tres habitaciones, muy amplio. 7.500 Ptas. Inmobiliaria ROS. Plaza Olivar, 9, pral. (16)

MIGUEL DE LOS SANTOS OLIVER. Piso amueblado tres habitaciones. 5.500 Ptas. Inmobiliaria ROS. 211457. (14)

REINA MARIA CRISTINA. Piso amueblado, dos habitaciones. 6.500 Ptas. Inmobiliaria ROS. Plaza Olivar, 9, pral (15)

SANTIAGO RAMON Y CAJAL, piso amueblado dos habitaciones. 6.000 Ptas. Inmobiliaria ROS. 211457. (13)

DAMASO CALVET. Atico con muebles. Dos habitaciones. 5.500 Ptas. Inmobiliaria ROS. Plaza Olivar, 9, pral. (15)

ARENAL. Primera línea, apartamento amueblado dos habitaciones, muy bien decorado. 20.000 Ptas., por meses. Inmobiliaria ROS. 211457. (17)

IMPALA III. Apartamento amueblado una habitación doble. 5.500. Inmobiliaria ROS. Plaza Olivar. 9, pral. (14)

PLAZA MEDITERRANEO. Apartamento amueblado dos habitaciones. Vista sobre la bahía y calefacción. Inmobiliaria ROS. 211457. (15)

AVENIDA SAN FERNANDO. Piso sin muebles, tres habitaciones. 6.500 Ptas. Inmobiliaria ROS. Plaza Olivar, 9, pral. (16)

EN BUÑOLA alquila particular vieja casita mallorquina totalmente renovada, dos dormitorios dobles, salita con chimenea, comedor-estar, amueblada y electrodomésticos. Teléfonos 210664 ó 214497 (24)

SE ALQUILA 1 piso y 2 estudios. Llamar de 11 a 1. Teléf. 213478 (14)

ALQUILO local montado para cafetería Playa Ca'n Pastilla Tel. 261024. (10)

SE ALQUILA planta baja. Tel. 276159 (10)

BUNGALOWS en Palma, calle Son Matet 3, desde 7.000. Electricidad, gas, ropa incluído. 230464. (14)

PARTICULAR alquila piso 2º cerca Plaza Pedro Garau, 3 dormitorios, baño, sala comedor. Informes: Tel. 271279. 4-10 tarde (15)

SE ALQUILA cochera cerca Plaza Toros para almacén o taller. Teléfono 273254. (12)

ALQUILO o vendo planta 4 dormitorios, bajo con garaje. Teléf. 254289. (10)

SE ALQUILA apartamento calle Son Españolet. 47. Teléf. 233709. (10)

ALQUILO grande apartamento en Paseo Marítimo, vista fantástica particular. 238688. (10)

ALQUILO piso grande amueblado, tres habitaciones dobles cerca Avenidas, 7.000, piso tercero, no tiene ascensor. Pérez Galdós 25-1º-2ª Teléf 224596 (22)

AGENCIA MALLORCA, alquila apartamento en el Terreno, 1 dormitorio precio, 6.300 ptas. Informes: Sindicato, 109. Teléfono 224580 (17)

AGENCIA MALLOPCA, alquila piso amueblado en Avenidas, 4 dormitorios. Precio 7.000 ptas. Informes. Sindicato, 109. Teléf. 224580. (17)

M.C.D. 2022

ANUNCIOS ECONOMICOS

SE RECIBEN EN AGENCIAS DE PUBLICIDAD Y EN NUESTRAS OFICINAS: PASEO MALLORCA, 29

CONSULTENOS: TEL. 23 11 77

DOMINGOS Y MARTES: 4 PTAS. PALABRA. MIERCOLES A SABADOS 3 PTAS. PALABRA. (MINIMO 10 PALABRAS.)

5 ALQUILERES

AGENCIA MALLORCA, alquila piso amueblado en calle Aragón, 3 dormitorios, precios, 7.000 ptas. Informes: Sindicato, 109. Tel. 224580. (18)

AGENCIA MALLORCA, alquila apmto. amueblado junto plaza Santa Eulalia, 2 dormitorios, precio 5.000 ptas. Informes: Sindicato, 109. Teléf. 224580. (19)

AGENCIA MALLORCA, blado en Son Armadams, alquila apartamento en Son Armadams. 1 dormitorio. Precio, 5.500 ptas. Informes, Sindicato, 109. Teléf. 224580. (17)

AGENCIA MALLORCA, alquila estudios en Portopí, 2 personas, calefacción, terrazza, precio 4.200 ptas. Informes: Sindicato, 109. Teléf. 224580. (18)

AGENCIA MALLORCA, alquila espléndido piso amueblado en calle Eusebio Estada, todo nuevo a estrenar, 3 dormitorios, chimenea, etc. precio 8.500 ptas. Informes: Sindicato, 109. Tel. 224580. (26)

AGENCIA MALLORCA, alquila piso amueblado nuevo a estrenar en calle Héroes de Manacor, 3 dormitorios, precio, 7.500 pts. Informes: Sindicato, 109. Teléf. 224580. (23)

AGENCIA MALLORCA, alquila piso amueblado junto Jaime III, 2 dormitorios, precio, 9.000 ptas. Informes: Sindicato, 109. Tel. 224580. (18)

AGENCIA MALLORCA, alquila piso amueblado en zona Blanquerna, 3 dormitorios, teléfono, calefacción, T. V., etc. precio 9.000 ptas. Informes: Sindicato, 109. Teléfono 224580. (22)

AGENCIA MALLORCA, alquila piso amueblado en La Soledad, 2 dormitorios, precio, 6.500 ptas. Informes: Sindicato, 109. Teléf. 224580. (18

AGENCIA MALLORCA, alquila apartamento amueblado en Paseo Marítimo, 2 personas. Precio 8.000 ptas. Informes: Sindicato, 109. Teléf. 224580. (18)

AGENCIA MALLORCA, alquila espléndido piso amueblado junto Plaza Madrid, 4 dormitorios, Precio, 7.000 ptas. Informes, Sindicato, 109. Teléf. 224580. (19)

AGENCIA MALLORCA, alquila piso amueblado junto Plaza de Toros, 3 dormitorios, precio, 7.000 ptas. Informes: Sindicato, 109 Teléf. 224580. (19)

AGENCIA MALLORCA, alquila piso de lujo en zona Blanquerna, 3 dormitorios, precio, 9.500 ptas. Informes: Sindicato 109. Teléf. 224580 (19)

AGENCIA MALLORCA, alquila piso amueblado zona Tenis, 2 dormitorios, precio, 7.000 ptas. Informes, Sindicato, 109. Tel. 224580. (17)

PARQUE Los Almendros, 5.000, fantástico, 3 habitaciones. Olmos 113 (10)

ARENAL, Ca'n Pastilla, Palma Nova. Temporada y todo el año, desde 6.000. Olmos 113 (14)

AMUEBLADO, Pza. España, 5.600, 2 amigos. Ideal matrimonio. Olmos 113 (10)

ARAGON semiamueblado, 5.500. 3 habitaciones, muy grande. Olmos 113. (10)

JAIME III. Lujo. Terrazas, 2 baños, 3 habitaciones. teléfono. 12.000 Olmos 113. (12)

CAN REDO, 5.500 amueblado, 3 dormitorios, completo. SON GOTLEU, 5.000 cuatro habitaciones. Muchos más todas zonas. Olmos 113. (18)

PARTICULAR alquila piso amueblado. Zona tranquila El Terreno, con mucho sol. Independiente. 3 dormitorios, sala, comedor, cocina, baño y terraza. Precio, 7.000 ptas. Razón: Teléf. 231533. Tardes 4 a 6. (30)

ALQUILO ático amueblado de 2 dormitorios, cerca Avenidas, vista al mar, con TV. 221689. (15)

ALQUILO ático amueblado 2 dormitorios, vista al mar, calle Regalo, 6.500 ptas. 221689. (13)

ALQUILO piso amueblado en Juan Munar. 6.500 pts. 221689. (10)

ALQUILO piso sin muebles, con gran terraza. Zona Pedro Garau. 6.000 ptas. 221689. (14)

ALQUILO piso amueblado de 3 dormitorios en Son Roca, 5.000 ptas. 221689. (12)

ALQUILO piso amueblado con teléfono, muy céntrico y soleado, 8.000 ptas. Teléfonos 224217 y 211144.

ALQUILO Jaime III. 162, magnífico ático, gran terraza, vista mar, bien amueblado, máximo 2 personas, serias y cuidadosas. Teléf. 215063, de 10 a 15 o portería, 221153. (29)

ALQUILO APARTAMENTO amueblado. Teléf. Junto mar, Paseo Cala Gamba. Teléf. 223682. (11)

ALQUILO amueblados muchas situaciones, con y sin teléfono. ALEIX. Alejandro Rosselló, 94. 223971. (13)

CERCA TERMINAL Iberia, alquilo piso amueblado 2 dormitorios, terraza, 6.500. ARROM. 227794. (12)

ZONA SAN SEBASTIAN, alquilo piso amueblado 3 dormitorios a estrenar, 7.000. ARROM. 227794. (13)

ZONA FORTI alquilo piso amueblado 3 dormitorios, 8.000. ARROM. 227794. (10)

ALQUILO PISOS sin muebles desde 4.500. ALEIX. Alejandro Rosselló, 94. 223971. (11)

NECESITAMOS chalets y apartamentos playa. ALEIX. Alejandro Rosselló, 94. 223971. (10)

ALQUILO soleado apartamento, estudio amueblado. 4.000 ptas. Otro piso 2 dormitorios sin muebles. Juan Bauzá, 16. (15)

ALQUILO piso sin muebles, sala comedor, dos dormitorios, sala estar, baño, aseo, cocina y hermosa galería. Mucho sol. Telf.: 256481, de 12 a 1. (23)

ALQUILO planta baja amueblada, cuatro habitaciones, sala comedor, cocina, en Sta. Catalina. Tel.: 232311. (14)

ALQUILO piso seis habitaciones, comedor, sala, terraza, cocina en Son Españolet. Tel.: 232311. (13)

SE ALQUILAN pisos, apartamentos, locales, hoteles, calle José Anselmo Clavé 42, 1.º, 4 a 7. Tel.: 216941. (16)

NECESITAMOS pisos, apartamentos, locales, hoteles para alquilar, calle José Anselmo Clavé, 42, 1.º, de 4 a 7. Telf. 216941. (19)

ALQUILO ó VENDO LOCAL
COMERCIAL 464 m2. Planta y sótano.
C/. Cataluña, 25 - 27 (prolongación Jaime III)
Teléfono: 23 12 85.

SE ALQUILAN
LOCALES EN GALERIAS EL TOBOSO
(Torrenova) Palma Nova
Informes: HOTEL DULCINEA (Sr. Nicolau)
Teléfono 68 07 50

SE ALQUILA
Local completamente instalado para negocio de confección o similar.
Teléfonos: 23.02.63 y 23.63.97.

PARTICULAR
ALQUILA APARTAMENTO
completamente amueblado. Zona Tenis.
Llamar de 2 a 4 teléfono: 24 66 56.

6 CHALETS

CHALET Sometimes, muy cerca playa, 5 dormitorios terrazas, garaje, teléfono, jardín. 4.300.000 ptas. 3 años. MARQUES. Teléfono 210771 (18)

CHALET en La Cabaneta, con solar de 700 m2., 4 dormitorios, baño, sala comedor cocina; planta baja. 2 habitaciones gran des. terrazas. jardín bien cuidado pistas de tenis y piscina en copropiedad Precio: 3.500.000 ptas con facilidades Telf 210640 (38)

CHALET en Palma Nova, recién construido en la zona residencial. 2 plantas. abajo: 3 dormitorios dobles con armarios empotrados 2 baños completos. garaje grande coladuría Arriba: amplia sala comedor con chimenea gran terraza. cocina muy espaciosa despensa. aseo. muebles y equipo recién estrenado TV color lavavajillas, lavadora etc.. todavía en garantía. teléfono Precio: 5.900.000 pesetas. Telf. 210640. (57)

LA RAPITA, chalets, pisos primera y segunda línea, solares buena situación. Inmobiliaria ROIG Telf.: 223778 (15)

CALA LLOMBARTS vendo chalet Precio interesante. 290702 (10)

BUNYOLA. Casa dos plantas. tres dormitorios. salacomedor, cocina despensa, terraza, cisterna. almendros. algarrobos, buenas vistas Ptas Un millón 600 mil Facilidades M. ALOMAR 225056 (21)

ALGAIDA: Chalet tres dormitorios, baño. aseo-ducha cocina, sala-comedor, chimena, garaje. agua Pesetas 2.600.000 Facilidades. M ALOMAR 225056 (18)

ESTABLIMENTS. Casa con 1.500 m2 terreno, luz, buena situación, almendros, cisterna. Ptas. 1.300.000 Facilidades M ALOMAR 225056 (15)

SE VENDE chalets Son Roqueta, frente piscina Telf.: 239874. de 4 a 7 tarde. (14)

VENDERIA chalet. solar o local Santa Ponsa. Facilidades Telf. 222733. (10)

AMANECER. Bonito y bien conservado. 120 m2. construidos. garaje, calefacción, terminados de lujo. amueblado. facilidades. MINTEGUI. 210267-217869. (18)

SON DURETA. En solar de 430 m2. Interesante chalet 6 dormitorios dobles, tres baños, garaje, terrazas, muchas dependencias, calefacción, teléfono, facilidades. MINTEGUI. 210267-217869. (24)

CABANETA. Interesante chalet nueva construcción, solar 1.800 m2. construídos. dos baños, garaje, etc., 220 m2., tres dormitorios, 3.200.000. Facilidades. MINTEGUI. 210267-217869. 21)

¡GANGA! Cerca del mar, 15 kms. Palma, chalet tres dormitorios, dos años construídos. 1.485.000. MINTEGUI. 210267-217869. (16)

MAGALLUF, junto al mar, solar 1100 m2. construídos. 130 m2., 4 dormitorios. precio muy interesante. MINTEGUI. 210267-217869. (18)

VENDO CHALET dos plantas, 9 habitaciones, baños, cocina, terrazas, precioso jardín y terreno, agua, luz, teléfono. Facilidades. Apto para pequeño negocio, a 5 minutos playa Puerto Alcudia. Teléfono 545243. Alcudia. (29)

LA CABANETA: Chalet con magníficas vistas sobre la bahía, orientación sur. Piscina con filtro. Bonito jardín. Construído en dos plantas, la baja no ha sido distribuída para que pueda serlo a gusto del comprador. Planta alta consiste en 2 dormitorios dobles con armarios, baño y aseo, cocina equipada, sala comedor con chimenea. Buena construcción. 4.000.000 de Pts. Facilidades. BENICANT Inmobiliaria Tel.: 675862. (62)

CERCA BINISALEM: Chalet con 2.000 m2. 3 dormitorios, baño y aseo, salacomedor, cocina. Construcción de primera. Agua y electricidad. Carretera asfaltada. 2.100.000,- ptas. DARSER. Tel.: 234944 (26)

VENDO CHALET en Santa Ponsa, terminado de dos plantas. 3 millones. 221689. (12)

VENDO CHALET semi-terminado en Es Verger de Esporlas de 220 m2 de construcción, con 4.000 m2 de terreno, vista panorámica a la bahía. 1.900.000 ptas. 221689. (27)

COMPRARIA chalet, zona Plaza de Toros o Amanecer, pagaría al contado 210890. (12)

8 KM. PALMA CHALET 7.000 mts.
Sala comedor, 4 habitaciones, baño, aseos, terraza, piscina depurador, pozo, tenis frontón, garaje, frutales, electricidad 220 W. Rodeado pinar. 3.850.000'— Facilidades. OLIVER, OLIVER, Plaza Olivar, 5, 2º. Tel. 22 13 47 y 22 13 49.

7 APARTAMENTOS

APARTAMENTO estudio en Son Matet - Cala Mayor, completamente amueblado y decorado bien orientado, piscina Precio: 475 mil ptas Telf 210640 (18)

ARENAL, Son Rigo, apartamentos, 2 habitaciones, 50 m. playa, desde 800.000 ptas. entrada, 250.000 ptas. resto 10 años. BESTARD. Teléf. 223670 (21)

ARENAL vendo apartamento 2 dormitorios dobles amueblado, llaves en mano 700.000 Pts. con facilidades. QUETGLAS. Pza. Cort 15. Telf.: 224660. (21)

SE VENDE apt. en Magalluf. Edif. Calviá, precio 400.000 ptas. Informes: Teléfono 280250-54 . (13)

PARTICULAR alquila apartamento completamente amueblado zona Tenis, llamar de 2 a 4 teléfono 226656 (16)

PARTICULAR, alquila Illetas, estudio y apartamento una habitación. Teléfono 226756 (10)

OPORTUNIDAD única: Particular vendo apartamento amueblado, gran terraza, en Arenal, edificio Supermercado Cop 850.000 Teléfono 215396-225320 (17)

CALA MAYOR. Apartamento un dormitorio y estudio con baño completo, cocina. terrazas vista mar. Precios interesantes. MINTEGUI 210267 217869 (19)

SAN AGUSTIN. En primera línea mar, apartamentos dos dormitorios, todo confort, calidad piscina, garaje, etc., desde 970.000. MINTEGUI. 210267 - 217869. (20)

JUNTO AL MAR, 9 kms. de Palma, 1, 2, 3, 4 dormitorios, terminación próximo junio. Facilidades. MINTEGUI. 210267 217869 (19)

SON RAPINYA. Tres dormitorios, baño, aseo, nuevos a estrenar, 850.000. Muchas facilidades. MINTEGUI 210267 217869 (19)

SE VENDE apartamento zona Cala Mayor, bien situado, apto vivienda y negocio. Precio: 850.000 ptas. Telf. 211721 (17)

VENDO estudio amueblado en Palma Nova entre pinos, 450.000 ptas. (cocina separada). 221689. (13)

VENDO apartamento de 2 dormitorios, terrazas, salón comedor, a estrenar con garaje, etc. 1.000.000 ptas. Calvo Sotelo, 221689. (18)

ALQUILO apartamento en Arenal, de 4 dormitorios, cerca del mar. 8.000 ptas. 221689. (13)

ALQUILO apartamento de 2 dormitorios en Arenal, cerca del mar. 6.000 ptas. 221689. (13)

BONITO APARTAMENTO, parte alta Terreno, totalmente amueblado. Muy buenas vistas, dos dormitorios, baño completo, cocina equipada, terraza, vestíbulo y salón comedor. Precio: 1.100.000. Facilidades. Ref.: PT-174. DARSER. Tel. 234944. (29)

PORTALS NOUS: Apartamentos cerca de la playa en bloque pequeño, sin ascensor ni portería. Aparcamiento 2 ó 3 dormitorios con armarios, baño completo, cocina, lavadero, sala comedor, gran terraza desde 975.000 Pts. Facilidades BENICANT Inmobiliaria. Tel.: 675862. (37)

MAGALLUF pisos y áticos en bloques solo 8 viviendas, amplias zonas ajardinadas, piscina, 2 ó 3 dormitorios con armarios, baño y aseo, sala comedor, cocina equipada lavandería, piso terminado para inspección. Desde 1.356.000 Pts. BENICANT Inmobiliaria. Tel.: 675862. (38)

VENDO
APARTAMENTO SOBRE EL MAR
con dormitorio doble y armario, gran terraza, recién amueblado, vistas panorámicas, sin ascensor ni portería.
Precio: 575.000'— ptas. Grandes facilidades.
Informes: teléfonos 22 53 61 y 22 75 59.

VENDO - CAMBIO apartamento en Costa d'En Blanes, primera línea, a estrenar. Consta de entrada-recibidor, 4 dormitorios, armarios empotrados, baño completo, aseo con ducha, cocina completamente equipada, lavadero-galería, salón-comedor, mucha terraza, piscina, playa, acabados de lujo, por piso en zona céntrica apta para oficinas. Inmobiliaria GIMENEZ. Paseo Mallorca, 122. Tfno.: 224196.

APARTAMENTO en el Arenal: A 200 mts. del Club Náutico; hall, 3 dormitorios con galería. Salón comedor, 2 terrazas, ascensor, buenas vistas, entrega llaves abril superior calidad. Precio: 1.300.000 Pts. Facilidades. Inmobiliaria GIMENEZ. Paseo Mallorca. 122. Tfno.: 224196. (38)

APARTAMENTO en El Arenal: A 20 mts. del Club Náutico; hall, 3 dormitorios con galería, salón comedor, 2 terrazas, ascensor, buenas vistas, entrega llaves abril. Superior calidad Precio: 1.300.000 pts. Facilidades. Inmobiliaria GIMENEZ. Paseo Mallorca, 122. Tfno.: 224196. (38)

VENDO apartamento en C'as Catala: Primera línea, jardines, piscina, playa, parking, etc., 2 dormitorios dobles con armarios empotrados, 1 baño completo, cocina, salón-comedor, terraza, preciosas vistas al mar, completamente amueblado y decorado, teléfono, televisión, etc. Precio: 1.450.000 Ptas., Facilidades. Inmobiliaria GIMENEZ. Paseo Mallorca. 122. Tfno.: 224196. (48)

8 PISOS Y CASAS

CENTRICO piso principal, zona Jaime III, adecuado para transformarlo en despacho, oficina, etc Cinco dormitorios, baño, aseo ducha Pesetas 2.000.000 Facilidades M ALOMAR. 225056 (23)

PISO zona Hornabeque, buena distribución. cuatro dormitorios, armarios empotrados, baño completo, aseo Pts. 1.350.000. Facilidades M ALOMAR. 225056 (17)

PISO. Ausias March, muy soleado, tres dormitorios, baño, aseo-ducha, comedor, sala, chimenea Pesetas 1.300 000 Facilidades. M ALOMAR 225056 (18)

PISOS zona San Jaime, aparcamiento, tres y cuatro dormitorios, dos baños, gran sala-comedor Pesetas 2.500.000. Facilidades M ALOMAR 225056 (19)

SOBREATICO zona Pérez Galdós, maravillosa terraza, soleada, orientación Sur, dormitorio doble, recibidor, sala-comedor, cocina Ptas. 650.000 Facilidades. M ALOMAR 225056 (21)

PISOS zona Plaza Toros gran sala-comedor, tres dormitorios, baño, aseo-ducha, recibidor espacioso con armario desde pesetas 990.000. Facilidades M. ALOMAR 225056 (22)

VENDO PISO, zona Hornabeque, 3 habitaciones, calefacción central portería hilo musical 975.000,- pts 200.000,- entrada, resto 9 años. 7.175,- ptas mensuales más intereses o a convenir. Teléf 275537. 275328. (0

ZONA Pedro Garau, magnífico piso 3 dormitorios, sala-comedor, cocina completamente amueblada, baño y aseo, galería y 2 terrazas, calefacción, decorado de lujo, conservación impecable. 1.700.000. Inmobiliaria PLAZA. Plaza España, 42. 217948. (32)

ZONA FORTI pisos y áticos llaves en mano, 110 m2., 3 dormitorios, salacomedor, cocina amueblada, baño y aseo, desde 850.000 entrada a convenir. Inmobiliaria PLAZA. Plaza España, 42. 217948. (29)

ZONA Blanquerna, calle Tiziano, 3 dormitorios, salacomedor, cocina, baño, y aseo, terraza 30 m2. Un millón 150 mil. Inmobiliaria PLAZA. Plaza España, 42. 217948. (21)

JUNTO Berenguer de Palou maravilloso ático tres dormitorios, sala - comedor, cocina completamente amueblada, dos baños, armarios empotrados, chimenea, 40 m2. de terraza completamente decorado con o sin muebles, Un millón 900 mil. Inmobiliaria PLAZA. Plaza España, 42. 217948 (34)

SANTA CATALINA, pisos 3 dormitorios, sala comedor, cocina, baño y aseo, desde 800.000. 200.000 entrada, resto a convenir. Inmobiliaria PLAZA. Plaza España, 42. 217948. (24)

ZONA Pedro Garau, pisos 3 dormitorios, sala comedor cocina, terraza, desde Un millón 50 mil; 200 mil entrada, resto a convenir. Inmobiliaria PLAZA. Plaza España. 42. 217948 (23)

ZONA Plaza de Toros, magníficos pisos materiales primera calidad, 3 dormitorios, 115 m2., sala-comedor cocina, baño y aseo, terraza, galería, 1.100.000 facilidades 10 años. Inmobiliaria PLAZA. Plaza España, 42 217948. (30)

ZONA Plaza de Toros planta baja buena conservación, luz, agua y gas ciudad, solar 230 m2., fachada 10 m2., techo libre, Un millon 600 mil. facilidades. Inmobiliaria PLAZA. Plaza España. 42. 217948 (27)

ARAGON (Rafal): Pisos en construcción de calidad, 3 dormitorios, 750.000 pesetas y 850.000 ptas. 100 mil entrada, 100.000 entrega llaves (octubre 75), resto 11 años. MARQUES. 223719 (27)

ZONA Fleming: Pisos 3 dormitorios dobles. Construcción primera. 1.250.000 pesetas. 20 % entrada, 20 % entrega llaves. Resto 10 años. MARQUES. 223719. (20)

FORTI: Pisos próxima terminación, 3 dormitorios, 800.000 ptas. 25 % entrada, resto 10 años MARQUES. 223719 (15)

GENERAL RIERA: Magníficos pisos terminados (100 m2.), 3 dormitorios dobles, 900.000 ptas., facilidades. MARQUES. 223719 (14)

EUSEBIO ESTADA: Fabulosos pisos exentos contribución 20 años, 3 dormitorios dobles (100 m2.) 780 mil ptas. 150.000 entrada, 5.000 mensuales durante obra, 100.000 entrega llaves. Resto 11 años. MARQUES. 223719 (28)

SON ESPAÑOLET: Pisos 3 dormitorios (terminación agosto 75), 3 dormitorios, 975.000 ptas. 150.000 entrada, 150 mil entrega llaves. Resto 11 años. MARQUES. 223719. (22)

PLAZA PARIS: Fabulosos pisos en construcción, 4 dormitorios, baño y aseo, terraza, galería. 1.300.000 ptas. Muchas facilidades. MARQUES. 223719. (19)

VENDO PISO TERMINADO entre Paseo Mallorca y Avda Jaime III, 3 dormitorios, etc. ascensor sin portería Precio: 1.000 000, ptas Entrada: 300 000,- ptas y facilidades. OLIVER MATEU. Tel 210640. (28)

PISOS en construcción en Sta Catalina, de 3, 4 y 5 dormitorios. Precios desde 800.000 ptas Entrada 150.000 pts Resto 10 años. Informes: Fincas VAQUER Dameto, 39 (Junto Pza Progreso). Telf.: 235155 (28)

ZONA GRAL. RIERA, ático 2 y 3 dormitorios, y pisos 3 dormitorios. Precio desde 850.000 pts. Ref.: P 179 Informes: Fincas VAQUER Dameto, 39. (Junto Pza. Progreso). Telf.: 235155. (26)

ZONA TOROS, pisos terminados, 3 dormitorios, 1 baño, 1 aseo, cocina, sala comedor, con ascensor. Precio: 725.000 Entrada 200.000 Pts., resto 10 años. Ref.: P 178 Informes: Fincas VAQUER Dameto, 39 (Junto Pza Progreso) Telf.: 235155 (34)

VENDO PISO en Héroes de Manacor de 3 dormitorios Precio: 660.000,- ptas. Entrada 200.000,- pts Ático y piso en Blanquerna, 3 dormitorios Precios: 750.000, 800.000, y 850.000,- ptas Entrada 300.000,- pts. Informes: FINCAS VAQUER Teléf 235155 (37)

ZONA PZA ESPAÑA vendemos pisos 3 y 4 dormitorios áticos, sobreáticos y aparcamientos Facilidades de pago Construcciones VIDAL S A. Tel. 250523 (23)

C/ COLLIURE, cuarto piso tres habitaciones, sala comedor, entrada 200.000, ptas. 650.000 en ocho años, resto sin intereses Teléf. 223670 (20)

EN PLAZA CORT, 1er. piso, precio interesante. Inmobiliaria ROIG. Telf.: 223778 (11)

CASA señorial antigua reformada en Son Serra, 1.500 m2., jardín, piscina, etc Inmobiliaria ROIG. Telf.: 223778 16)

ZONA JUAN CRESPI vendo pisos 3 dormitorios dobles, baño y aseo. Desde 150.000 Pts. entrada. QUETGLAS. Pza Cort, 15. Telf: 224660 (22)

ZONA FORTI vendo pisos 3 y 4 dormitorios, terminados y en construcción con facilidades. QUETGLAS Pza Cort. 15. Telf.: 224660 (20)

ZONA GRAL. RIERA vendo pisos 3 y 4 dormitorios desde 150.000 Pts. entrada QUETGLAS. Pza. Cort 15 Telf.: 224660 20)

CENTRO PALMA vendo pisos 3 y 4 dormitorios y ático 3 dormitorios acabados de lujo, entrega inmediata QUETGLAS Pza. Cort 15 Tel.: 224660 23)

VENDO piso 3 habitaciones. C./ Nicolás de Pax. Muy soleado Razón teléfono 210127 (13)

PISOS en El Vivero, pintados y empapelados, 3 habitaciones, salón, baño, cocina amueblada, terraza, armarios empotrados. Sobre 85 m2. Desde 650.000 a 850.000 Ptas Trato directo Teléfono 221681 (28)

ATICO, 1 dormitorio, muy céntrico, muy bien decorado. gran terraza, baño, cocina, sala-comedor 20 m2 Grandes facilidades. 214911 (19)

APARTAMENTO, 60 m2. en Terreno, vista Paseo Marítimo, al contado, buena ocasión 214911 (13)

SOBRE-ATICO 160 m2. más 7 m2. de terraza, 5 dormitorios, 2 baños, aseo, calefacción individual, orientación sur Incluyendo aparcamiento y trastero. 2.600.000 ptas. a convenir 214911 (28)

ARQUITECTO Bennassar, pisos 4 dormitorios, baño y aseo 1.375.000 ptas., con grandes facilidades 214911 (14)

HEROES de Manacor, a 400 mts Avenidas, ático 3 dormitorios, trastero, terraza m2. bien orientado Al contado ocasión 214911

SON ARMADANS, magnífico piso 3 dormitorios dobles, baño y aseo. acabados primera calidad 140 m2., más terrazas 400.000 pesetas, entrada, 6.000 ptas. mensuales 214911 (25)

MARQUES de la Cenia, ático 60 m2 más terrazas de 27 m2., 300.000 ptas. entrada, resto 6.000 al mes. 214911 21)

SE VENDE piso a estrenar amueblado y decorado en Gral Riera. 3 dorm. precio 950 000 ptas., facilidades. Informes: Teléfonos: 280250-54. (22)

M.C.D. 2022

** ANUNCIOS ECONOMICOS **

SE RECIBEN EN AGENCIAS DE PUBLICIDAD Y EN NUESTRAS OFICINAS: PASEO MALLORCA, 29
CONSULTENOS: TEL. 23 11 77

DOMINGOS Y MARTES: 4 PTAS. PALABRA. * MIERCOLES A SABADOS 3 PTAS. PALABRA. (MINIMO 10 PALABRAS.)

8 PISOS Y CASAS

SE VENDEN pisos en Son Españolet, a estrenar. Angular calle Barrera, Rosselló y Miguel Porcel. 3 dorm., precio desde 925 mil ptas., entrada 25 % Informes: Telf 280250-54. (26)

EN SON ROCA se vende piso enmoquetado, 3 dorm., con muebles empotrados, precio 600.000 ptas. Informes: Telf. 280250-54. (18)

SON GOTLEU, vendo 5º piso esquina, con terrazas Telf. 213126 (10)

ATICO duplex vendo 2 terrazas y también 1 piso Terminados Tel 277710 (12)

PARTICULAR. Vendo planta baja en Son Roca. Oportunidad Teléf 254298 (10)

DE PARTICULAR a particular. Vendo piso muy céntrico. Razón: Teléfono 238082 de 11 a 1 de 5 a 9. (19)

DE PARTICULAR a particular, vendo piso, en calle General Riera, 150 Teléfono 227201 (13)

SE VENDEN 3 pisos a precio coste en calles Aragón, Patronato Obrero y Juan Bauzá Carpintería Vidal y Serra. Crédito Balear, 105. Vivero Telf 273433-270524 - 243346 (27)

SON DAMETO, 3 dormitorios, salón-comedor, cocina, baño y trastero, terraza con vistas a la bahía 800.000 Facilidades. Informes: calle Juan Ripoll Trobat. 17-7 Telf 238494 (27)

SON DAMETO cuatro dormitorios, salón comedor, gran cocina 2 baños calefacción aire forzado, 3 terrazas vistas maravillosas. Un piso por planta de 200 m2. Informes en calle Juan Ripoll Trobat. 17-7o. Son Dameto (34)

VENDO gran piso 140 m2. magníficas vistas, zona Tenis. Telf. 281874 (11)

MOLINAR: Vendo piso 600 mil ptas. Informes: Timón 5, 2º. D Tardes (11)

MARQUES de la CENIA. Particular vende ático estrenar, 2 dormitorios. Un millón 150 mil, 15 años facilidades Telf 232538 (16)

MARQUES de la CENIA. Particular vende primer piso estrenar, 4 dormitorios 1.650.000. 15 años facilidades Telf 232538 (17)

ZONA HORNABEQUE. Primer piso, tres dormitorios, baño completo, salón-comedor, cocina amueblada, calefacción, teléfono, terrazas, garaje opcional. 900.000. Facilidades MINTEGUI 210267 217869 (22)

PASEO MARITIMO, planta ático, 670 m2. 3.000.000 MINTEGUI 210267 217869 (10)

ZONA PASEO MALLORCA Cuatro dormitorios, baño aseo, gran salón-comedor cocina con office-terraza 2.000.000. Facilidades. MINTEGUI 210267 217869 (19)

JAIME III. Cuatro dormitorios, baño, aseo, salón con chimenea cocina con galería, despensa, trastero. 2.980.000 MINTEGUI 210267 - 217869. (18)

SON DAMETO segundo piso 130 m2 nuevo, gas ciudad, garaje, buenos terminados, 1.500.000. Facilidades. MINTEGUI 210267 217869. (17)

PARTICULAR vende ático dos habitaciones zona plaza de Pedro Garau, entrega inmediata, entrada 150.000. Resto ocho años Telf.: 276683. (19)

PISO TERMINADO Tenis. 4 dormitorios, 2 baños, con teléfono. Facilidades de pago Telf.: 273494 (14)

PISOS terminados. Tenis. 3 dormitorios, baño y aseo. Facilidades 10 años. Telf.: 273494 y 244925 (15)

VENDO pisos en Calle Aragón, 606, buena construcción, 3 dor., 840.000 Ptas. Informes: Tardes en la obra. 279255 (18)

PISO EN TENIS. Terminado, 4 dormitorios, 2 baños. Precio 1.100.000 Ptas. Facilidades Telf: 273494 y 244925 (15)

EN ESTABLIMENTS Casa-chalet señorial, 750 m2. de construcción sólida en tres pisos, exteriores piedra, toda madera norte. 2.000 m2 de terreno adyacente. Precio: 2.800.000 Ptas. Inmobiliaria ROS Plaza Olivar, 9 Pral 2.ª Telf.: 211457 (38)

ZONA BLANQUERNA. Pisos lujo terminados, 3 y 4 dormitorios, edificio singular, ladrillo visto oscuro y cerámica vidriada, Alcalde Juan Massanet Moragues, 9, entre Plaza París y General Riera Suelos madera, paredes aisladas por doble pared magníficas distribuciones con armarios empotrados cada dormitorios Precios desde 990.000 ptas Verlos de 4 a 6,30 tardes MARCOBRA Telf 225811 (55)

PISOS LLAVES EN MANO: Zona Bar Güell: 3 dormitorios, 700.000 pts. 200.000 ptas. entrada. Zona Aragón (Rafal), 3 dormitorios, 700.000 ptas. 200.000 entrada. C/ Impresor Calafat: 3 dormitorios dobles, gran cocina, 1.100.000 ptas. 400.000 entrada. Son Oliva: 3 dormitorios, 725.000 ptas. 200.000 entrada. Aragón (Rafal): 4 dormitorios (sin ascensor), 900.000 ptas. 200.000 entrada. Plaza Toros: 3 dormitorios, 795.000 pesetas. 225 0000 entrada. La Soledad: 3 dormitorios, 600.000 ptas. 300.000, entrada. VEALOS O INFORMESE SIN COMPROMISO EN INMOBILIARIA MARQUES. Plaza Olivar, Edificio España, entresuelo. H. Tels. 223719 y 210771. (87)

PISOS en calle Juan Crespí, 3 dormitorios dobles, cocina de 15 m2 con galería, baño y aseo, gran salón comedor. Orientación sur. Acabados de primera. Precio desde: 1.300.000,- Facilidades. Ref.: PT-172. DARSER. Tel. 231849. (33)

CASA de dos dormitorios en Son Roqueta Bonito jardín de 500 m2. Cocina equipada, un baño completo. Casita con jardín podría muy bien ser otro dormitorio. Piscina. Teléfono. Garaje. Precio: 3.150.00 ptas. amueblada. Ref S-301. DARSER. Tel. 234944. (37)

BONITO ATICO Son Armadams, muy tranquilo, 2 dormitorios, baño, 20 m2 terraza, recibidor, salón cocina. Muy buenos acabados. Precio: 1.400.000,- Facilidades. Ref: PT-159. DARSER. Tel. 234944. (25)

AUN ESTA A TIEMPO de comprar en la zona de más futuro de Palma. Cerca Plaza España, pisos de 4 dormitorios dobles, áticos y sobreáticos. Aparcamientos. Acabados inmejorables. Precio desde: 1.850.000,- Facilidades. Ref. PC-138. DARSER. Teléf. 231849. (38)

FABULOSO SOBREATICO en Aragón, 4 dormitorios, 2 baños, 300 m2. Con aparcamiento. Aragón, 20. (14)

GRANDIOSO ATICO, en Aragón, 5 dormitorios, 2 baños. Maravillosas vistas, 230 m2. Aragón, 20. (14)

PISO en Aragón, 2 dormitorios, 2 baños, con aparcamiento. Aragón, 20. (11)

PISO en Aragón, 5 dormitorios, 2 baños. Acabados calidad. Aragón, 20. (11)

DOS ULTIMOS pisos terminados, en Marqués de la Cenia, de 3 y 4 dormitorios, baño y aseo. Desde 1.450.000,- ptas. Aragón, 20. (22)

OCASION, vendo piso en Son Oliva, tres dormitorios, comedor, cocina y cuarto de baño alicatados. Sólo 595.000 ptas. Teléf. 224892. (19)

VENDO planta baja techo libre, calle Juan Bauzá. Arboles frutales, sol todo el día, con teléfono. Dos millones de ptas. Facilidades. Palma. Tel. 272599. (24)

PARTICULAR, vendo piso terminado, 3 dormitorios, Son Oliva (Plaza Toros). 650.000 ptas. 150.000 entrada, resto a convenir. Tel. 293275. (19)

GENERAL RIERA, pisos y áticos terminados, 2 y 3 dormitorios dobles, desde 850.000 pesetas, estupenda situación, directamente constructor. Teléf. 222985. (21)

VENDO piso nuevo en Génova, exento contribución. Informe: Tel. 231096. (10)

VENDO PISOS en Arenal, tres dormitorios. Facilidades de pago. Informes: Teléf. 215733. (12)

VENDO PISO en Arenal, cuatro dormitorios, calefacción central, portero automático, materiales de calidad. Informes: Teléf. 215733 (16)

VENDO PISOS tres dormitorios, zonas Reyes Católicos y Es Fortí. Facilidades de pago. Informes: Teléf. 215733. (15)

PROPIETARIOS: Rogamos ofertas de pisos terminados para vender, entre Reyes Católicos y Avenidas, BELLVER, 210890, Plaza García Orell, 32-2º. (20)

RAFAL: Zona Gasolinera, vendo pisos y áticos desde 700.000,- ptas. Directamente del constructor, 210890.

VENDO PISO de cuatro dormitorios, junto Avdas. garaje opcional 1.600.000, ptas. 221689. (12)

VENDO PISO de 4 dormitorios, en Luca de Tena con calefacción, garaje opcional. 1.500.000 ptas. 221689 . (16)

VENDO PISO de 4 dormitorios en Ausias March, semi-lujo 2.200.00 ptas. 221689. (13)

VENDO ATICO de tres dormitorios en Escultor Galmés, con terraza de 40 m2, orientación sur, enmoquetado. 950.000 ptas. 221689. (19)

VENDO PISO de 3 dormitorios en Son Dameto, baño y aseo 1.250.000 pesetas. 221689 (14)

VENDO APARTAMENTO en Ramón Muntaner (cerca Cine Rívoli) con terraza, con mucho sol, chimenea. 700.000 ptas. 221689. (18)

VENDO ATICO de cuatro dormitorios, baño y aseo, zona Plaza Toros, empapelado, cocina equipada con lavadora, cocina, frigorífico, etc Todo a estrenar. 1.500.000 pesetas. 221689. (25)

VENDO PISO apartamento de dos dormitorios en Son Armadams, terraza, chimenea, teléfono. 1.500.000 ptas. 221689. (15)

VENDO PISO de cuatro dormitorios en Ramón y Cajal. 2.200.000 ptas. 221689. (13)

VENDO piso terminado de 3 dormitorios, cocina toda equipada, etc. 1.000.000 pesetas. con facilidades. 221689. Plaza de Toros (18)

VENDO PISO terminado de 3 dormitorios en zona Pl. de Toros, quinto piso todo equipado, 850.000 ptas. 221689. (18)

VENDO piso zona Juan Alcover: Recibidor, 3 dormitorios dobles, cocina espaciosa, lavadero, 2 galerías, gran salón-comedor, baño completo, ascensor, hace chaflán, parcialmente amueblado. Precio: 900.000 Ptas. Agencia MALLORCA. Paseo Mallorca, 122. Telf.: 224196. (34)

OPORTUNIDAD piso, 31 Diciembre, esquina, 4 dormitorios, baño y aseo, sala comedor con chimenea, exento contribución 140 m2 Precio: 1.450.000 Ptas. Fincas JULIA. Pl. España, 15 Tlf.: 214629. (28)

PISO Gral. Riera, 3 dormitorios, baño completo, sala comedor, precio: 825.000 Ptas. Facilidades. Fincas JULIA, Pl. España, 15. Tlf.: 214629. (21)

ATICO en Génova, 3 dormitorios, baño y aseo, sala comedor con chimenea, 142 m2., orientación sur, precio: 1.500.000 Ptas. Fincas JULIA, Pl. España, 15, entlo. Telf.: 214629. (27)

PISO Sta. Catalina, 3 dormitorios, baño completo, sala comedor, precio: 1.000.000 Ptas. Facilidades. Fincas JULIA. Pl. España, 15, entlo Telf.: 214629. (21)

ZONA FORTI vendo piso terminado 3 dormitorios, baño, aseo, gran sala comedor. 900.000. Facilidades. ARROM. 227794. (16)

INMOBILIARIA ARROM vendemos pisos terminados y en construcción en todas zonas de Palma Grandes facilidades. 227794. Avda. Alejandro Rosselló, 49-ático-B (21)

VENDO
Pisos terminados 4 dormitorios, 2 baños, cocina con despensa, calle Luis Martí.
Pisos terminados tres y cuatro dormitorios, baño y aseo, hasta 160 m2., muy soleados en calle Tte. Lizasoain.
En calle Blanquerna, pisos y áticos en construcción.
Información y venta: PERELLO
Calle Zonaguera, 14-1.º
(Junto Plaza España)

POR TRASLADO
Piso completamente decorado, 3 habitaciones, sala comedor, baño completo, cocina. Zona Honderos, 850.000 Facilidades a convenir. Tel.: 277050.

¡NECESITAMOS PLANTAS BAJAS!
Para derribo y construcción inmediata.
Necesitamos plantas bajas en Palma, en solares de mediano y pequeño tamaño.
Ofertas al teléfono 23 11 03, por las mañanas.

PISOS Y LOCALES EN SON RAPIÑA
DIRECTAMENTE DEL CONSTRUCTOR
Espléndida situación.
Construcción de primera calidad.
Entrada: 100.000 ptas
Facilidades hasta once años.
Visite piso piloto: tardes y mañanas en edificio Ca'n Amer. Son Rapiña.
Información: Plaza Weyler, 21. Tel. 21 66 08.

VENDO EN BAÑALBUFAR
Bajos en buen estado, 3 habitaciones, baño, sala comedor, cocina grande, amueblado. Buen precio. — Teléfono: 25 00 38.

SU PISO EN CALLE TENIENTE TORRES (ZONA TENIS)
4 Dormitorios
4 Terrazas
Calefacción individual gas ciudad
Portería automática
CONSTRUCCIONES ANTONIO SEGUI, S.A.
Teléfonos: 22 15 88 — 21 23 53
Plaza Olivar - Edificio Europa

9 TRASPASOS

INTERESA ceder negocio taller mecánico. Completamente equipado Centro Palma Telf 241532 (11)

TRASPASO local comercial 180 m2 zona Vía Alemania, apto todos negocios, 15 m. exposición, teléfono, servicio y 2 despachos. Teléf 216074. (20)

CA'N PASTILLA Traspaso bonito negocio, botellería y frutería. 300.000 ptas. Facilidades. Inmobiliaria Roig. Telf.: 223778. (16)

TRASPASO colmado buena clientela, alquiler 1.500 pesetas. Centro Palma. Teléfono 211502 (11)

SE TRASPASA taller mecánica y plancha, dos fosos 250 m2, calle Reyes Católicos. Informes al teléfono 240338. (17)

TRASPASO dos tiendas o admito socio activo. La mejor situación Palma Nova. Alquiler 5.000 ptas. Por no poder atender por enfermedad. Telf. 681555. (23)

SE TRASPASA «autoservicio alimentación» Situado en zona turística. Informes: Telf. 675721. (11)

SE TRASPASA colmado en pleno rendimiento. Magnífica oportunidad. Informes: 280009. (10)

OCASION traspaso hostal 30 plazas, centro Palma, facilidades. Telf. 226435 Señor JENSEN. (12)

SE TRASPASA bar con vivienda. Telf. 251029. (10)

TRASPASAMOS. Cala Mayor, tienda con posibilidad explotar apartamentos en el mismo edificio. 750 mil ptas. Telf. 237256. (15)

AGENCIA INMOBILIARIA REAL ESTATE - AGENCY
GIMENEZ
PASEO MALLORCA, 122
TEL. 22 41 96 - PALMA

VENDO local de 45 m2. en planta baja, Arenal, para almacén o conversión en apartamento. 160.000 pesetas. Telf. 237256. (19)

GRAN OCASION traspaso local comercial con vivienda y teléfono, entre zona Plaza Sta. Payesa y Plaza París. Telf.: 245587. (19)

TRASPASO colmado. C./ Archiduque Luis Salvador, 210. (10)

SE TRASPASA peluquería Srs. en Palma Nova. Telf., Aire acondicionado, funcionamiento tres años, precio coste llamar 681648. (17)

SE TRASPASA Academia. Interesados escribir apartado de Correos núm. 1262. (10)

TRASPASO
Restaurante 3 tenedores, centro Palma, incluidas 2 habitaciones. Precio interesante. Alquilo 10.000. Telf. 21 68 55, desp. 7 tarde, domingos no.

BOLSA DEL MOTOR

10 MOTOCICLETAS

VENDO moto Sanglas, PM-0643-E. Tel. 240297 (10)

DESEARIA comprar Vespa 150 en buen estado, interesados llamar al Teléfono 271110, de 3,30 a 4 ó de 10 a 12 noche, por Andrés Llorens. (25)

VENDO Junior en perfecto estado. PM-E. Tel 214422 de 14 a 15,30 y de 21,30 a 23 (18)

VENDO Montesa Auto-Mix impecable. Fco. Sancho, 54 - A. (10)

VENDO Bultaco Pursang MK-7. Matriculada. Teléf. 224675. (10)

B.M.W., Norton, Sanglas nuevas y usadas. Honda Four 750 PM-E, Laverda 1.000 PM - F. Facilidades de pago. Motocicletas SALOM Y DEL BARRIO calle Capitán Cristóbal Real, 36. (28)

12 AUTOMOVILES

COMPRARIA: Seat 127, R-12 R-5 y R-6 Matrículas altas Pago contado Eusebio Estada. 126 (14)

GARAGE METROPOL Automoviles

GARAJE METROPOL. Vende procedentes de particular garantizados y repasados Entrega a gusto del cliente. Todos los modelos precios y marcas: Seat 600 nuevo (PM-D) 600 E (PM-D) 600 D (a elegir); 850 E; 850 N; 850 (PM-D); Coupé (2 y 4 faros) 124 (a elegir); 127 (3 puertas PM-D 1.430: 1.500 motor diesel 1.800 Sport PM - C; Renault -12 R-6, R-8, 6 TS R-4; Simca 1.200 Simca 1.000; Simca 900; Citroen C—8; Diane — 6; HP.; VG; Mini 1.000 (baratísimos) Furgonetas todos los modelos Facilidades y cambios Teléfono 275031 Servicio post venta calle Gabriel Alabrés 20 (junto Cine Metropolitan Palace) (93

AUTOS MALLORCA

CAPITAN VILA, 55. Teléfono 243015. 600-E 850 850-E. 850 coupé, 850 coupé 4 faros, 124, 1.430, 124 sport 4-L R-6 R-12 R-8 Mini 850, Mini 1.000, D.K.W. Cambios y facilidades (37)

VENDO R-12, Seat 1430, Seat 850, Sumbean, R-10, Seat 600 D, ambos en muy buen estado. Garaje JAIME. C./ Venerable Fray Llinás, 2 (esquina Héroes Manacor). (25)

TRASPASO bar cafetería en la playa de C'an Pastilla muy bien quipado precio 1.500.000. Alquilar 15.000 mensuales con facilidades. Informes: Telf.: 264356. (22)

POR MOTIVO de viaje traspaso bar-snack con buena clientela. calle Bosque número 22. Bar Guillen'S. Son Armadans. (18)

SE TRASPASA taller mecánicos esquina a dos calles. alquiler 860 ptas. Ricardo Ortega, 40. (14)

SE TRASPASA bar en Cala Mayor. Buena situación. Precio: 780.000 pesetas. Alquiler: 10.0000,— pesetas mensuales. Ref.: C-387. DARSER. Tel.: 231849. (20)

garage LA ISLA

GARAJE LA ISLA. Compra-venta de automóviles usados y antiguos Sábados tarde abierto. Calle Patronato Obrero, 72 y Aragón, 225. Tel. 213230 (22)

GARAU AUTOMOVILES
VENDEDOR AUTORIZADO SEAT Aparcamiento propio gratuito.
COCHES NUEVOS Venta de todos los modelos Seat. **COCHES USADOS** Disponemos de todas marcas Revisados Garantizados Facilidades: Nos ajustamos a sus posibilidades Coches usados de todo precio. Oportunidades: Seat 127, dos y tres puertas. 124. 1.430. 850 N y E. 800 .. Renault 12. R-8. Mini 1.000 E y N. Diane 6. Break Simca 1.200 GL. 1.000. Citroen Mehari. Visítenos. Ponemos a su disposición más de 200 coches usados. Sólo cerramos domingos. calle Eusebio Estada, 126 calle Baimes, 7-9. Palma (89)

AUTOS HONDEROS

DESEA VD. COMPRAR, vender o cambiar su coche usado. AUTOS HONDEROS le ofrece la mejor solución para cada cosa Disponemos de Seat 127 PM-C impecable. Renaults R-12, Seat 850 Especial 4 puertas Seat 850 PM-B. Seat 124 Sport 1.600 PM-B. Seat 1.430 con radio y extras. Seat 850 con 12.000 kms., Seat 600-D y E desde 12.000 ptas Renault R-8 a un precio interesantísimo, Simca 1.000 GL por 35.000 ptas Morris 1.100 Alfa Romeo deportivo 2 capotas y varios mas Todos nuestros vehículos son procedentes de particulares y garantizados Valoramos su coche usado al máximo Facilidades de pago a su comodidad Le esperamos en calle de Honderos, 123 y 125. Abierto sábados tarde VISITENOS TENEMOS SU COCHE. (122)

COMPPO al contado coches usados buen estado Bartolomé Pou, 27 (10)

COMPRARIA 127, R-5,, R-12 ó 1430, al contado. Teléf. 216074. Horas oficinas (12)

garaje LAS COLUMNAS
COMPRA - VENTA DE AUTOMOVILES

PZA. LAS COLUMNAS. Seat 1430, Seat 124 Sport, Seat 850, Seat 1.500 Diesel con motor Perkins, Renault-12 PM-B, 4—L Super. Obsequiamos a todos los compradores con 12 lavados gratis. (33)

FILIAL AUTOMOVILES
Padre Bartolomé Pou, 71-73 - Travesía Blanquerna
(ABIERTO SABADOS TARDE)
COMPARE PRECIOS Y ESTADO DE NUESTROS COCHES. NO OFRECEMOS GANGAS. OFRECEMOS CALIDAD.
50 COCHES SOLO ESTRENADOS
CITROEN BREAK PM
SEAT 600—E PM 158.000.
SEAT 850 PM—D
RENAULT R—12 Super
SIMCA 1.200 PM 5.000—D
MINIS 850 PM 5.100—D
SIMCA 1.000 124.000, barato
SEAT 850, varios PM, baratísimos
MINI 1.000 PM—E radio-casette, etc
ENCONTRARA LOS MISMOS VEHICULOS EN
AUTOCASION
LUCA DE TENA, 12 (Junto Plaza Pedro Garau)
ABIERTO SABADOS TARDE

M.C.D. 2022

** ANUNCIOS ECONOMICOS **

SE RECIBEN EN AGENCIAS DE PUBLICIDAD Y EN NUESTRAS OFICINAS: PASEO MALLORCA, 29
CONSULTENOS: TEL. 23 11 77

DOMINGOS Y MARTES: 4 PTAS. PALABRA. * MIERCOLES A SABADOS 3 PTAS. PALABRA. (MINIMO 10 PALABRAS.)

(12)

AUTOMOVILES

MOTOSHOP ALBONS

Ricardo Ortega, 11. Teléfonos: 214983-221744, AUTOMOVILES: Seat 124 Sport 1800, PM-F. Seat 850 Coupé PM 117; Volkswagen 1.300 PM 66; Seat 600-D PM 95; Seat 1430 PM 140; Seat 850 PM-A; Seat 600-E PM. 156; Mini 1.000 L. PM. 156; Mini 850 L. PM-A; Mini 1.275 GT PM-A; Seat 600-D. PM. 137; Ford Mustang convertible; MOTOCICLETAS Bultaco Mercurio B-S; Bultaco Lobito 74, PM-F; Bultaco Matador, PM-F; Ossa Enduro 250 PM-C; Triumph 750, PM-D; Honda 49 cc.; Ducati Scrambler, 350, PM-F; Montesa Scorpion 250 PM E.

VERDADERAS OCASIONES Seats 600 desde 9.500 Pts., 850, 1.430, 124 familiar, 600-E y D, Simca 1.000 desde 22.500 Pts. Simca Rally, 4—L varios, R—8 TS, Citroen 2 H.P., Break, Dyan—6, Mini 850, Mini 1.000, B.M.W. 1.500 ganga Mercedes 220 S, perfecto y muchos más. Coches repasados totalmente garantizados. Facilidades y cambios. Cerramos solo festivos. AUTOJANER. Honderos, 51. (62)

NO DE MAS VUELTAS su coche lo encontrará en EXPOAUTO, B.M.W. 2.000, 1.800 y 1500, Maserati Mistral, ganga, Maserati 4 porte, Maserati Cebring, Dino Ferrari novísimo, Mercedes 280, 250 SE., 220 Coupé, 220 S varios, MG-B 3 capotas, Seats 127, 1.430, 850, 600 E y D, Mini 1.000-E, Mini 850, Citroen 2 C.V.—6, Dyan, Break. Cambios y facilidades. Cerramos solo festivos. Archiduque Luis Salvador, 60. (69)

COMPRO coches accidentados pago al contado. Teléfono 275028. (10)

VENDO coche antiguo Citroen Modelo Torpedo 10 Cv PM. 828. Informes: Teléfono 580257 (13)

PARTICULAR, vende Alpine 1.300 preparado Muchos extras. Facilidades. Teléfono 292019 (10)

DE PARTICULAR a particular vendo Seat 1430 . 1.600 Precio muy interesante. Teléf.: 233845. (13)

PARTICULAR vendo 600 D impecable toda prueba Informes C./ Manos, núm. 10, bajos. (12)

AUTOMOVILES PONS C. ARAGON, 52

SEAT 124; Renault R-8 TS Simca Mil, Seat 850 Coupé, Austin 1.100. Facilidades. Automóviles PONS. (17)

RENAULT R.8, T.S. Seminuevo. Particular. Aragón, 59 (10)

DE PARTICULAR a particular vendo Seat 1.400—C Informes: 256376, horas oficina. (12)

SEAT 850 Especial, particular Aragón, 59. (10)

SE VENDE Triumph T.R.4. A. con facilidades o cambio por coche familiar. Teléfono 236341. (16)

PARTICULAR: Vendería Seat 1.500, perfecto estado por 50.000 ptas. Teléfono 273115 (11)

EXTRAVIADO: Seat 600 azul. PM. 57.700. Gratificaremos Telf. 255781

EXTRAVIADO: Seat 124 azul PM 9891-D Gratificaremos. Telf. 255781 (10)

ALPINE 1.300 PM.-D vendo de particular a particular, 10.000 Kms. Telf.: 215733. (13)

CENTRO AUTO

VENDO procedente de particular, todo matrículas PM altas; Seat 1.430, 1.600 PM-D; 127, 124, 850 Normal y E y Coupé, 600 D R-6, 4-L Super y normal y E, R-8 TS PM-A, R-8, Dian 6,. Grandes facilidades de pago. Fco. Sancho, 54-A, junto Plaza Obelisco. Teléf. 293633. (56)

SEAT 1.500 blanco, doble faro, kms. 65.000, aire acondicionado, radio y muchos otros extras, vendo. Teléf. 236138. (17)

EXTRAVIADO Simca 1.000 rojo. M.-596.915. Gratificaremos. Tfno.: 255781. (10)

LOS UNICOS en el mercado de ocasión, con una garantía avalada con nuestro taller. POST-VENTA. Justo al lado. (18)

SEAT 1.430. 1.600. Se vende con facilidades, calle Guillermo Massot 69. Tel. 290760.

SEAT 124. Se vende con facilidades, calle Guillermo Massot, 69. Tel. 290760.

RENAULT R-8. Se vende con facilidades, calle Guillermo Massot, 69. Teléf. 290760.

COMPRO al contado coches usados, calle Guillermo Massot 69. Teléf. 290760.

MATEO J. PONS ANDREU, Compraventa automóviles, calle Guillermo Massot, 69. Teléf. 290760 (60)

COMPRARIA coche Seat 600 de particular a particular, PM 130.000. Informes: Oficina de Información Urbanización Costa de Cañamel. Capdepera. (20)

ATENCION
15 MINIS
850 PM-D casi regalados
FILIAL Automóviles.
Padre Bartolomé Pou 71. 73

MOREY
PRESTIGIO GARANTIA
automoviles
Capitan Vila, 70
COMPRA-VENTA-CAMBIOS NUEVOS Y USADOS MAS DE 50 COCHES GARANTIZADOS Y REVISADOS MAXIMAS FACILIDADES

BOLSA DEL TRABAJO

IMPORTANTE

LAS EMPRESAS están obligadas a solicitar de las Oficinas de Colocación los trabajadores que necesiten, los que a su vez tendrán obligación de inscribirse como parados cuando hayan de solicitar tal ocupación (Art. 3.º Ley de 10-2-1943) Las infracciones serán castigadas con multas de 1.000 pesetas PARA LA PUBLICACION DE ANUNCIOS LABORALES ES INDISPENSABLE EL VISADO DE LA OFICINA DE COLOCACION

(13)

DESEAN TRABAJO

(5.537) SE OFRECEN profesores natación, socorristas para piscinas de hoteles. Gimnasia a domicilio. Llamar de 11 a 16 hs. al Teléfono 231538 (21)

(5.540) JOVEN señora hablando correctamente yugoslavo, alemán, inglés, español, busca empleo. Teléfono 239500. (12)

(5.545) PARA CONSERJE o recepcionista se ofrece mallorquín 49 años. Hablando francés, amplias nociones de inglés, manejo máquinas, mano, corriente. Experiencia en ambos cargos. Llamar Telf.: 243349 26)

(5.547) SE OFRECE oficial electricista, con 10 años experiencia. Informes: Telf.: 253280. (11)

(5544)

DIRECTOR HOTEL
Titulado M. I. T. con experiencia e idiomas.
SE OFRECE.
Teléfono: 23 85 08.

(5548)

CONTABLE

Se ofrece con amplia experiencia comercial e industrial, financiera e inmobiliari acontabilidades oficiales, privadas y presupuestaria, horas o jornada a convenir.

Informes: Telf. 21-29-01.

(14)

OFRECEN TRABAJO

OFICINAS Y DESPACHOS

(35.837) SE PRECISA SRTA. para oficina solo tardes. Razón Telf.: 227566. De 19,30 a 21,30. (14)

(35.874) SE PRECISA chjco para oficina. Gran práctica mecanografía. Informes Bargar, S.A. Aragón, 492. Palma de Mallorca. (17)

MODAS

TIENDA de confección toda clase de artículos. Venta en cómodos plazos. Calle Escultor Galmés, 49. Modas Adrover. (17)

COMERCIO

(35.677) SE NECESITA señorita con nociones alemán, para despachar en tienda de piel en Sometimes. Temporada verano. Telf. 214087. (18)

(35.869) SE NECESITA dependienta para tienda interior hotel zona Arenal, con idiomas. Llamar Teléfono 237871. (14)

(35.885) SE NECESITA personal que hable alemán. Informes: Telf. 215879. (10)

(35930) SE NECESITA aprendiza de 14 años para dependienta. Informes: Sastrería Cyma, 70. (12)

PELUQUERIAS

(35.901) SE NECESITA para peluquería de lujo Srtas. Ayudantas. Preferible con experjencia. Informes Sra. Malvido. Tel.: 221862. (16)

(35.749) PELUQUERIA de Señoras CAÑELLAS, necesita buen peluquero-a. calle Sindicato, 154, primero Telf. 224440. 14)

(35.511) PRECISA oficiala buen sueldo. Peluquería ROSI. Tiziano, 130. Tel.: 254864 10)

(35.832) SE NECESITA media oficiala adelantada que sepa manicura. calle Obispo Maura, 157 (12)

(35.700) SE PRECISA aprendiza adelantada. Peluquería Estudios JEAN. Teléfono 211699. (10)

(35.755) SE NECESITA oficiala de peluquería, con experiencia Informes: Teléfono 294209. (10)

(35.570) SE NECESITA oficiala peluquera experjmentada. Buen sueldo. Magaluf. Telf.: 680046. 10)

(35.852) URGE: Primera oficiala, práctica manicura, depilación. Arquiduque Luis Salvador, 162. (10)

SE VENDEN secadores de peluquería, precio interesante Telf. 263123. (10)

PELUQUERIA señoras se alquila temporada en playa de Camp de Mar, con vivienda. Razón: Boliche. (15)

SERVICIO DOMESTICO

NELA ofrece toda clase de servicio doméstico con seriedad y garantía. Teléf. 211697. (13)

NELA necesita matrimonio, cocineras, doncellas cuerpo casa, camareras, asistentas, internas y externas. Sueldo a convenir. Plaza Olivar. Edificio España, 1º-D. (21)

NECESITAMOS matrimonios, camareras, doncellas, jornaleras, asistentas, señoritas niños. Conseguimos mejores sueldos. Gral. Mola, 53. (14)

MAYKA ofrece camareras, doncellas, matrimonios, jornaleras, señoritas niños, asistentas, costureras. Solo tiene que llamar al 222890 225078 - 225061 y enseguida le serviremos. (22)

SRTA. niños se precisa interna. Sueldo espléndido. Gral. Mola, 53 (10)

SE NECESITA empleada hogar. Telf.: 231285. (10)

FAMILIA ITALIANA precisa doncella interna. Hay cocinera. Gral. Mola, 53. (10)

COCINERA y doncella se precisan, internas Buen sueldo. Gral. Mola, 53, pral. (12)

MATRIMONIO sin hijos. 30-50 años. Se precisa. El mayordomo - chófer. Ella cocina. Sueldo 25.000. Gral. Mola, 53, pral. (19)

NECESITO empleada de hogar, no importa sea mayor, dormir en casa. Teléfono 251365. Calle Reverendo Padre Antonio Tauler, 4-5º. Detrás Clínica Rotger. (24)

BUSCAMOS matrimonio para servir en casa a 10 kilómetros de Palma. Muy buen sueldo. Inútil sin informes: Telf. 614012, y 212760 (21)

MATRIMONIO necesita chica servicio todo estar. Teléfono 233263. (10)

SE NECESITA sirvienta todo estar, calle Estancia núm. 10. Can Pastilla. (12)

DOS CHICAS estudiantes guardarían niños, solo tardes. Escribir: Apartado 762. Palma (11)

SE NECESITA matrimonio sin hijos, ella cocinera, él trabajos casa y servir mesa, carnet de conducir. Preferible sean mallorquines. Inútil presentarse sin referencias. Telf. 212125 de 4 a 7 rdes. (30)

NECESITO CHICA. 281725 y 230703. (10)

SE PRECISA sirvienta. Informes: Telf. 294392. (10)

SE NECESITA matrimonio sin hijos para chalet en el campo. Llamar al teléfono 253301. (14)

CUIDO NIÑOS. Teléfono 235519. (10)

NECESITO chico 15 a 16 años para acompañarme en visita médica. Entrevista 4,30 a 5,30. C./ Capitán Salom, núm. 138-5-Escalera derecha. (21)

CARPINTERIA

(35.922) PRECISAMOS carpinteros segunda preferible con conocimjentos de barcos. Incorporación inmediata. Informes: Teléfono 294065. (13)

(35.715)

IMPORTANTE EMPRESA COCHES ALQUILER

PRECISA PERSONA APTA A NIVEL DE

SUB-GERENCIA y PROMOCION VENTAS

Indispensable experiencia en el ramo e informes.
Calle Eusebio Estada, 126. Teléfono: 29 27 49.

(35.916)

SE PRECISA SECRETARIA PARA Cía. SEGUROS

SE EXIGE:
MECANOGRAFIA
TAQUIGRAFIA
MUY BUENA PRESENCIA.

SE OFRECE:
BUEN SUELDO
CINCO PAGAS EXTRAS.
HORARIO TRABAJO DE 8 a 15 horas.

Calle LORENZO RIBER, 24 — 26.
Viernes de 6 a 8 — Sábado de 12 a 2.

(35.894)

HOTEL 600 PLAZAS EN MENORCA

PRECISA:

- **Primer Maitre hablando alemán.**
- **Jefe de sector hablando alemán.**
- **Recepcionista hablando alemán**
- **CONSERJE DE NOCHE hablando alemán.**
- **Gobernanta.**
- **Camareras de pisos, camareras, limpiadoras.**

Interesados telefonear al 37 10 75, de 9 a 12 horas, o escribir al apartado de Correos, número 27 de ALAYOR, Sr. R. Maestre.

CHOFERES

SE VENDE permiso de taxi. Telf. 270943. (10)

(5.538) SE OFRECE taxista. Telf. 284674. (70)

(35.903) SE PRECISA un ayudante de chófer con nociones de mecánica. calle Balmes, 17. (13)

COMPRARIA licencia Taxi. Telf. 272910. (10)

ARTES GRAFICAS

(35.845) URGE guillotinista, encuadernador y aprendiz oficina, conocimientos mecanografía. Tel. 253866. (10)

HOSTELERIA

(35.858) SE NECESITAN mujeres de limpieza. Informes HOTEL CALA NOVA. (10)

(35.900) SE NECESITA chico para teléfonos. Presentarse Calvo Sotelo, 746. (San Agustín). Tel.: 233645. (13)

(35.847) SE PRECISA (señorita ayudante de recepción idioma inglés), camarera de pisos y cocinera. Bar ANCORA. calle Calvo Sotelo, 345. (19)

(35.840) SE NECESITAN camareras comedor. Informes: Hotel Venecia. Paguera. Telf. 686612 (10)

(35.841) CAMARERAS pisos. Trabajo todo el año. Presentarse en Hotel Constelación. Terreno (11)

(35.867) HOTEL OASIS, necesita: Ayudante de conserje, inglés y francés. Camareras de comedor y camareras de pisos. Informes: Telf. 260150 y 261316. (21)

(35.738) SE NECESITA Costurera. Dirigirse al Hotel Balmes, calle Bellamar, núm. 9. Can Pastilla. (13)

(35.871) SE NECESITAN cajero - facturista con referencias y ayudantes de camarero en el Rte. Antonio. Paseo Generalísimo, 21. Palma. (18)

(35.879) SE NECESITA aprendiz Bar Ideal. Informes: calle 31 de Diciembre, 75. Telf. 251004 (13)

(35.881) Hotel COSTA AZUL precisa dos ayudantes de comedor. Paseo Marítimo, núm. 80 (12)

(35883) PIZZERIA La Trattoria. Tte. Mulet, 20, necesita ayudante de bar. (10)

(35933) CAMARERAS comedor, incorporación inmediata. Hotel Ben-Hur Tel. 260584 Playa de Palma. (12)

(35920) BAR NILO, necesita camarero. Avda. Gral. Primo Rivera, 36 (10)

(35919) HOTEL en Can Pastilla precisa jefe de recepción dominando francés. Presentarse de 16 a 17 en Viajes Urbis, calle Viñaza 3-1º. (21)

(35923) PINCHE con experiencia, se necesita. Presentarse de 9 a 12 en Cafetería Yanky Dandy, Avd. Argentina, 54. Preguntar por señor Pedro. (21)

(35891) EN EL HOTEL ALCINA, calle Marqués de la Cenia 141, se necesita Conserje de Noche y Recepcionista (17)

(35913) FALTAN Ayudantes Comedor. Hotel Santa Ana. Cala Mayor. Teléf 233640. (10)

(35915) SE NECESITAN botones para apartamentos turísticos. Informes: Teléf. 233457 (10)

(35940) MUJERES limpieza y cocina precisan cafeterías zona Playa de Palma. Sueldo 8 a 10.000 ptas. Informes: 261149-261051 (16)

(35.770) SE NECESITA aprendiz de mostrador BAR NIZA, Avda. Alejandro Roselló, n.º 127. (12)

(35.279) HOTEL PUNTA NEGRA necesita camareras. Trabajo todo el año. Informes: 680762. (11)

(35.929) SE PRECISA botones en Hotel Almudaina. Avda. Jaime III, 57. (10)

(35.928) HOTEL PERLA C'an Pastilla. Precisa 1 botones y una camarera de comedor. Presentarse en el mismo hotel. (17)

VARIOS

(35.724) IMPORTANTE empresa de cosmética necesita sras y srtas para asesora belleza grandes ganancias Trabajo horas libres Caro 2 3ffo-A (20)

DINERO. Seguro, realizando sencillos trabajos caseros en horas libres. Infórmese enviando 12 ptas. sellos. Universal W. Altea (Alicante) (18)

DINERO SEGURO: Efectuando sencillos trabajos caseros en horas libres, ambos sexos Infórmese enviando 6 pesetas sellos. Apartado 106 ALTEA (Alicante). (20)

(35.729) SE PRECISA aprendiz de electricista y oficial 1.º. Presentarse en Avda. Argentina, 76 de 5 a 7 tarde (15)

INSTITUTO de Belleza ADROVER. Exclusivamente para señoras. Masajes, circulación y adelgazamiento y vértebras. Con reserva de horas. calle Escultor Galmés 49. Tel. 250551. (23)

(35.901) SE NECESITA para peluquería de lujo Srtas. Ayudantas. Preferibles con experiencia. Informes Sra. Malvido Tel.: 221862 (16)

(35.897) EN EMPRESA de 1er. orden faltan personas dinámicas con buena presencia, cultas y que puedan viajar por toda la isla. Para hacer gestiones de relaciones públicas. No importa que no sepan, se les enseñará. Las personas que trabajan actualmente con nosotros superan las 25.000 Pts. mensuales Más las dietas de desplazamiento Presentarse hoy y mañana de 10 a 1 por la mañana en Pza. Olivar. Edificio España, 1.º H INCESA. (70)

(35.831) SE NECESITA oficial y peón herrero cerrajero. Dirigirse: Málaga, 17 (10)

(35.827) SE NECESITA ayudante de panadero adelantado Inf. Panadería José Torres calle Arzobispo Aspargo, 56 (14)

SI YO LE PROPUSIERA ganar mucho dinero, ¿aceptaría Vd en horas libres? Llame de 9 a 1: Teléfono: 233712. Sra Manjor. (21)

(35.875) SE PRECISA jardinero. Horas convenidas. Informes: Bargar, S. A. Aragón, 492 Palma de Mallorca. (14)

(35.886) SEÑORITA ¡Atención! empresa de primer orden en expansión en Palma, precisa señoritas para demostración de sus productos. Ganarán sobre 20.000 ptas. mensuales. Trabajo solo mañanas y en equipo. Seguros. Presentarse de 19 a 21 horas en calle Mateo Enrique Lladó núm. 55 (46)

(35921) SE NECESITA engrasador ascensores con carnet segunda, servicio militar cumplido. Beatriz de Pinós, 2º (14)

(35907) SE PRECISA mecánico con experiencia en maquinaria pesada. Presentar referencias: IVRES S. A. Paseo Mallorca, 29-1º. Palma (18)

(35.941) SE PRECISA hortelano o jardinero para cuidar pequeño jardín y huerto de naranjos con árboles frutales. Llamar al teléfono 227545. Srta. Rosa María. Horas 16,30 a 19,30. (27)

M.C.D. 2022

** ANUNCIOS ECONOMICOS **

SE RECIBEN EN AGENCIAS DE PUBLICIDAD Y EN NUESTRAS OFICINAS: PASEO MALLORCA, 29
CONSULTENOS: TEL. 23 11 77

DOMINGOS Y MARTES: 4 PTAS. PALABRA. * MIERCOLES A SABADOS 3 PTAS. PALABRA. (MINIMO 10 PALABRAS.)

BOLSA DEL TRABAJO

(14)

OFRECEN U TRABAJO

(35925) SE NECESITAN marineros y marineros serenos en el Club Marítimo San Antonio de la Playa, C'an Pastilla. (17)

TECNICO RADIO

Se necesita. Pasar de 9,30 a 10,30 por calle Bartolomé Torres, 93-A. O telefonear al 241195 para concertar entrevista.

(35.662)

mitjorn s.a.

APARTAMENTOS ROYAL. MAGALLUF
Necesita urgentemente:
- MUJERES LIMPIEZA
- CAMARERAS

Trabajo inmediato para todo el año.
Avda. Magalluf. s/n. Magalluf (Calviá)
Teléfono: 68.03.78.

(35.896)

I H H

PRECISA:

INGENIERO TECNICO O SIMILAR

Experto en cálculos de Aire acondicionado, cámaras frigoríficas, calefacción y G.L.P. o en alguna de estas ramas.

SE OFRECE:
- Remuneración 225.000'— ptas. anuales.
- Incentivos sobre presupuestos aceptados del orden de 150.000'— ptas. anuales Kilómetros y dietas.
- Jornada laboral 5 días.

Presentarse al Sr. Pastor, de 9'30 a 10'30, Gran Vía Asima, esq. Gremio Carpinteros, Polígono La Victoria.

(35.703)

HERTZ

ALQUILER DE COCHES

Precisa personal para su oficina en Ibiza con idiomas, permiso de conducir, temporal hasta el 31 de octubre.
Informes: Paseo Marítimo, 123. Palma.

(35.854)

SE PRECISA

MUJER LIMPIEZA.
Jornada laboral completa.
Buena remuneración.
Presentarse: Son Españolet, 14.

(35.855)

SE NECESITAN

2 mujeres limpieza.
HOTEL PALMA NOVA.
Informes: Sr. Ramos. Telf.: 68 14 50.

(35.859)

JEFE DE PARTIDA

Precisa hotel en Santa Ponsa. Conocimientos y experiencia en hoteles de 3 estrellas o restaurantes de categoría similar. Informes: Sr. Martínez. Teléfono 29 20 00.

(35.844)

SE PRECISA

EXPERTO EN PROYECCION DE FOCOS

CON DOMINIO DE LA PROFESION DE ELECTRICISTA.
— TRABAJO NOCTURNO —
Presentarse en TITO'S — Plaza Gomila, 6- el lunes día 7 a las 6.00 de la tarde.

(35.859)

HOTEL COLUMBUS SANTA PONSA

Abierto todo el año. — Precisa:
SUBGOBERNANTA — CAMARERAS DE PISOS — MUJERES DE LIMPIEZA — TELEFONISTAS (con idiomas). — Informes: Hotel Columbus (Santa Ponsa) Sr. Piña.
Teléfono: 68 13 08.

(35.839)

PERSONAL FEMENINO

Se precisa en LAVANDERIA HOTELERA S.A.
Interesadas presentarse en
Gremio Horneros, 25
POLIGONO LA VICTORIA — PALMA.

(35.851)

PRECAUTO

Compañía de Asistencia Automovilística precisa para organización de su departamento de ventas

VENDEDORES AMBOS SEXOS

OFRECEMOS:
- Sueldo.
- Comisión.
- Incentivos.
- Seguridad Social.

PEDIMOS:
- Dedicación absoluta.
- Nivel profesional alto.

Presentarse miércoles, jueves y viernes en PRECAUTO: Francisco Sancho, 45 entresuelo A. Palma, desde las 9 de la mañana hasta la 1 y desde las 4 hasta las 7'30.

(35.864)

HOTEL CLUB GALATZO

COSTA DE LA CALMA
NECESITA
GOBERNANTA
CAMARERAS PISOS
INTERESADAS LLAMAR
TELS.: 68 - 65 - 64 ó 68 - 62 - 70

(35.843)

HOTEL MAGALLUF PARK

PLAYA DE MAGALLUF
ABIERTO TODO EL AÑO
PRECISA: Camareras de comedor
Condiciones interesantes
Interesadas presentarse en el hotel.
Teléfono: 68 - 09 - 50

(35873)

SE NECESITAN

SEÑORITAS PARA CAFETERIA
- Sueldos a convenir.
- Domingos cerrado.

Informes: Músico Balaguer, núm. 66
De 5 tarde en adelante.

(35.884)

RECEPCIONISTA / INTERPRETE

Se desea, idioma alemán hablado y escrito. Sueldo más incentivos.
Informes: H. PAMPLONA — Teléf. 26 49 00
SR. FONT

(35880)

NECESITAMOS

- SECRETARIA que hable y escriba holandés y francés y si es posible inglés.
- Necesitamos AUXILIAR ADMINISTRATIVO con experiencia en Agencia de Viajes preferible.

Razón: VIAJES AZOR S. A.
Teléfono 23 60 86 (mañanas)

SE NECESITA CAMARERA

y COCINERA para casa particular, con experiencia.
Informes: Teléfono 28 47 28, de 14 a 17 horas.

MONACO DRUGSTORE

PRECISA
SEÑORITAS PARA CAJA

Presentarse al BAR MONACO
Sr. Mingorance — Plaza Gomila, 1.

(35.904)

EMPRESA DE ACTIVIDADES TURISTICAS

NECESITA
SECRETARIA QUE HABLE INGLES.
Concertar entrevista llamando al teléfono 21 34 40. Sr. Segui. Horas oficina.
PARTNERS MANAGEMENT, S. A.

(35.904)

EMPRESA DE ACTIVIDADES TURISTICAS

NECESITA
SECRETARIA QUE HABLE ALEMAN
Concertar entrevista llamando al teléfono 21 34 40. Sr. SEGUI. Horas oficina.
PARTNERS MANAGAMENTS, S. A.

(35.859)

JEFE ANIMACION

y RELACIONES PUBLICAS, para complejo hotelero. — Exigimos: Experiencia en el trabajo. Idiomas (alemán, inglés y francés).
Dirigirse: Aldea Cala Fornells (Paguera) Sr. Sureda. Telf. 68 69 20.

(35.899)

SE NECESITA PORTERO PERSONAL

Y Sra. o Srta. encargada Supermarecado. (A ser posible con idiomas)
Informes: Teléfono 68 15 12.

(35.906)

EMPRESA DE SERVICIOS

PRECISA 10 SEÑORITAS CON EXPERIENCIA EN RELACIONES PUBLICAS

IMPORTANTE SUELDO Y COMISIONES.
PRESENTARSE EN
FRANCISCO SANCHO, 45 principal A
INCORPORACION INMEDIATA.

(35.905)

IMPORTANTE EMPRESA PRECISA PARA SU DEPARTAMENTO COMERCIAL

1 JEFE DE VENTAS

Y

3 JEFES DE EQUIPO

Emolumentos de acuerdo con la categoría del puesto.

PRESENTARSE CON BREVE CURRICULUM VITAE EN
FRANCISCO SANCHO, 45 principal A
Horas de Oficina.

(35.889)

MAESTRO ROTULISTA

PRECISA
IMPORTANTE TALLER DE PINTURA

con carnet de 2ª. — Presentarse en C/. Alférez Gralla Lladó, 62, de 7 a 8 tarde.

(35.707)

DESTAJISTAS PARA ANTE Y NAPA

Precisa importante Empresa confección prendas piel. Trabajo a domicilio, todo el año. Interesados presentarse con muestra. Buena retribución.
GUVER, S. A., C/. Gremio de Zapateros, 36, Manzana X — POLIGONO DE LA VICTORIA (PALMA) — Teléfono: 25.46.40.

(35.877)

NECESITAMOS SEÑORITAS PARA PASAR MODELOS

NECESARIO SEAN TALLAS 42.
Presentarse HOY de 13 a 14 horas,
HOTEL TIMOR (Arenal). Frente balneario nº 7
Preguntar Sr. Rubio

(35.940)

TECNICO EN T.V.

experiencia demostrable, práctico y rápido.
BUEN SUELDO.
Calle Viñaza, 25, de 7 a 9 tarde.

(35.936)

DEPENDIENTA

PARA PASTELERIA.
San Magín, 149.

(35.927)

PARA HOTEL EN IBIZA

Se necesita el siguiente personal:
- Recepcionistas
- Chófer con referencia
- Camareros comedor
- Piscinero y
- Fregaplatos.

Apertura próximo día 25 de Abril.
Escribir con detalle al apartado 212, IBIZA o telefonear al 33.30.21.

(35.890)

MECANICO ELECTRICISTA

RAMO AUTOMOVIL
OFICIAL 1ª ó 2ª
con Servicio Militar cumplido.
SE PRECISA.
C/. Capitán Cerdá Muntaner, 6 y 8, Sr. Barceló.

(35.917)

COMPAÑIA HOTELERA PRECISA

- JEFE DE RECEPCION
- CONSERJE DE NOCHE
- JEFE DE COMEDOR
- SEGUNDO JEFE DE COMEDOR
- SEGUNDO JEFE DE BAR
- CAMARERAS DE PISOS
- CAMARERAS DE COMEDOR
- MECANICO.

C/. Escultor Galmés, 4, Entlo. Pta. 5ª
Teléfono: 25 40 41

(35.943)

HERTZ RENT A CAR

Para su oficina en Porto Petro, precisa ADMINISTRATIVO, permiso de conducir, hablando inglés, francés. — Informes:
Paseo Marítimo, 123, de 16 a 19 horas.

SU MEJOR VENDEDOR

SECCION * DE * ANUNCIOS

ECONOMICOS

M.C.D. 2022

** ANUNCIOS ECONOMICOS **

SE RECIBEN EN AGENCIAS DE PUBLICIDAD Y EN NUESTRAS OFICINAS: PASEO MALLORCA, 29
CONSULTENOS: TEL. 23 11 77

DOMINGOS Y MARTES: 4 PTAS. PALABRA. * MIERCOLES A SABADOS 3 PTAS. PALABRA. (MINIMO 10 PALABRAS.)

otras secciones...

(15)

HOSPEDAJES

ALQUILO habitación céntrica, pensión completa. Tel. 256898. (10)

DORMIR 2 caballeros, agua caliente, teléfono. 251362 Avda. Conde Sallent, 48 tercero, B (13)

PARTICULAR, joven alquila hermosa habitación a dos chicas. Llamar: 237461 (10)

SE ALQUILAN habitaciones económicas. Informes: calle Aragón, 223 bajos. (10)

SE ALQUILA habitación doble, Blanquerna, núm. 229, 6.º dcha. (19)

HABITACION dos señoritas, dormir, a media pensión (Terreno). Telf. 232827. (10)

HABITACIONES confortables, 500 ptas. por persona, semanal, con baño caliente. Telf. 226435. Temple, 17. (14)

HABITACION caballero 40 diarias. Duchas calientes. Pons y Gallarza, 106. (10)

HABITACIONES individuales y dobles, cocina. Calle Gater 9-1º. Travesía San Miguel) (12)

ALQUILO habitación doble independiente. 291360, de 19 a 23 noche. (10)

ALQUILO habitación matrimonio solo o señora. Derecho cocina y duchas. Héroes Manacor, 185, bajo, izquierda. (15)

PARTICULAR: Habitación doble, para chicos. Honderos, 129-5-2.º. (10)

(16)

ENSEÑANZAS

IDIOMAS, clases particulares y colectivas. Inglés, Francés y Alemán. Mañana y tarde. Luna, 22 (Hostalets). Tel. 273240. (17)

INGLES. Clases particulares por diplomado en Oxford Junto Pza. España. 217762 (11)

GRADUADO ESCOLAR. Exámenes en mayo y septiembre. Academia SAN ANTONIO, Pza. San Antonio, 31, pral. (esquina Avenidas. Frente carretera Manacor). (20)

BANCA, Contabilidades, Oposiciones. Academia SAN ANTONIO, Pza. San Antonio, 31, pral. (Esquina Avenidas. Frente carretera Manacor). (16)

MATEMATICAS, Física y Química, 5º, 6º, COU y carrera, ACADEMIA SAN ANTONIO. Pza. San Antonio, 31, pral. (Esquina Avenidas. Frente carretera Manacor). (22)

BACHILLERATO, Ciencias y Letras. ACADEMIA SAN ANTONIO. Pza. San Antonio, 31, pral. (Esquina Avenidas. Frente carretera Manacor). (17)

INSTITUTO INGLES especializado en la enseñanza del inglés, profesores nativos. Nuevo grupo principiantes en abril. San Miguel, 85-2º. Teléf. 210650. (21)

CULTURA GENERAL, Bachillerato, Latín, Griego, Filosofía, Psicología, Graduado Escolar Particulares. Universitario exseminarista. Calamayor. 236245. (14)

JOVEN estudiante se ofrece, clases preparación Graduado Escolar o repaso E. G. B. Tel. 253515. (16)

INGLES especialista, clase particular, 400 mensuales. Plaza del Buen Consejo, 19. (11)

EN 21 PAISES. EN ESPAÑA 33 ESCUELAS

inlingua (R)

— Preparación exámenes en inglés, francés, alemán, sueco.
— Spanish course for foreigners.
IDIOMAS — TRADUCCIONES
Calle 31 de Diciembre, 23 - Palma
Teléfono: 29 34 22

(17)

MUSICA

SE OFRECE cantante para hotel preferentemente. Llamar 3 a 5. Telf.: 210881. (12)

URGE batería para conjunto de hotel competente. Informes de 12 a 15 h. Teléfono 237899. (15)

(5.539) **INTER.** Discjockey prof. busca discoteca en Palma o cercanías con carnet del Sindicato Espectáculos. Sr. Campos. Teléfono 230050. (18)

VENDERIA piano «Altamira» buen estado por 38.000 ptas. Telf. 273115. (10)

FENDER Telecaster barata vendo. Cardenal Rosell, 183. (Barbería). (10)

SE PRECISA, urgentísimo, organista, para conjunto. Llamar Telf.: 213499. Horario comercio. (11)

(18)

RADIO Y TV

REPARAMOS Televisores y Antenas. Servicio a domicilio rápido y garantizado Telf. 277025. (10)

¿NO FUNCIONA su televisor? Llámenos al teléfono 276938. Le solucionaremos su problema rápidamente. (10)

ANTENAS T.V. individuales o colectivas. Instalación y reparaciones garantizadas. LASEL. Calle Juan Crespí, 55. Tel. 234304. (16)

REPARE SU TELEVISOR
CON UN MINIMO DE TIEMPO Y UN MAXIMO DE GARANTIA
BELLVER RADIO T.V.
San Magín, 177 • Telf. 232532

REPARACIONES TV. domicilio, instalaciones, reparación antenas. SATALSA BALEAR. Escultor Galmés 2. Telf. 291267. (12)

CAMBIE su televisor por uno nuevo de 24" montado a mano, garantizado. Pagando 15.000 ptas. Taller propio. MEGAFONIA BALEAR, calle Barón Santa María del Sepulcro, 16. Tel. 217690. (28)

PLAZA SANTA EULALIA, 22. Compra muñecas y abanicos. (10)

TAYLOR 65 y 66, con motor MERCRUISER 140 H.P. y 165 H.P. equipadas con WC, y capotas con varillaje. Muy buen precio. Véalas en COMERCIAL MALLORCA, Pascual Ribot, 64. (31)

CALA LLAMP PESCA. El último modelo de embarcación mallorquina fabricada por COPINO. Motor SOLE DIESEL. Un SIETE METROS al precio de CINCO. COMERCIAL MALLORCA. Pascual Ribot, 64. (27)

GEISHA. El manejable crucero a vela con amplia cabina y cuatro literas. Una evasión que está a su alcance. COMERCIAL MALLORCA. Pascual Ribot, 64. (24)

OCASION
18 HP Evinrude 50.000 Pts. - 6 HP Johnson eje largo, muy nuevo 44.000 Ptas. - Seagul 6'30 HP sin estrenar 35.000 Pts. - Montesa 4 HP largo, sin estrenar 18.000 Pts. - Raya Claustron y Volvo 130 HP 230.000 Pts.
Informes: C./ Capitán Ramonell Boix, 127 Telf.: 242461.

(20)

COMPRAS

COMPRO muebles y efectos de oficina, máquinas, caja registradoras, etc. Paso a domicilio, pago rápido y al contado. Teléf. 216074.

COMPRO muebles usados, paso a domicilio. Teléfono 274889. De 11 a 4. (12)

COMPRO muebles usados paso a domicilio. Teléfono 215885. (10)

(21)

VENTAS

OCASION única por traslado se venden divisiones metálicas a precio bajísimo. Informes: 221838. De 11 a 12. Sr. Suñer. (19)

PARTICULAR, vende R-8 inmejorable estado. Llamar Teléf. 244122 (10)

VENDO Taxi con o sin coche. Informes: Fray Luis de León, 19. (12)

VENDO dormitorio estilo castellano de plaza completa. Telf. 293859. (10)

VENDO comedor estilo «italiano» completo y dos butacas balancín en buen estado. Telf. 238508. (14)

VENDO compresor en perfecto estado, a toda prueba. Tel. 270471. (10)

SE VENDE mueble librería de 4 mts. por elementos, una consola, un secreter y un ropero, todos estilo castellano, 2 años antigüedad. Inf. Tel. 686695. (25)

CANARIOS, jaulas y Parejas baratos. Avenida Argentina, 78-7.º (10)

GRAN OCASION para adquirir puertas y persianas usadas y nuevas así como también armarios nuevos y mesitas de noche, comedor todo a precio de ocasión, tenemos maestro para adaptarlo a su medida, abierto sábados hasta las dos. Cerca de Avenidas, aparcamiento propio. VENTAS: C/. Tomás Forteza, n.º 135, bajos. Tel. 211350. (52)

VENDO HOSTAL UNA ESTRELLA
EN C'AN PASTILLA, a 50 metros playa. — 39 habitaciones con baño. Gran comedor. Terraza. Bar. Salón. Grandes facilidades pago. 10.000.000 ptas. — C/. Lorenzo Riber, 26.

VENDO taquillón 2,10 metros largo madera natural encerado modelo único gran calidad propio HALL o recibidor, 15.000 ptas. Otros muebles sin estrenar, Tel. 227915. (24)

GANGA. Vendo cámara Minolta SRT 101 nueva. Tel. 255342. (10)

(22)

PERDIDAS

GRATIFICARE devolución de cartera de mano con pasaporte argentino y otros documentos, perdida el 26 marzo en San Felio y Montenegro. Llamar al 210833, horas de oficina. (27)

(23)

TRANSPORTES

MUDANZAS J. MUT ofrece sus servicios especializados. Guardamuebles, traslados pianos cajas caudales, maquinaria, camiones —grúas. Llámenos pasaremos a hacerle presupuesto. Tels.: 278044 243951 Rullán. 5. (Hostalets) (26)

TRANSPORTES BAUZA
GRUAS TRAILERS TRASLADO BARCAS
Tel. 25 27 16
C/ JESUS, 71

CAMIONES POL
SERVICIO DE GRUAS Y TRAYLERS
Tels. 274067 - 275026

GALMES
Transportes y camiones GRUA. Tlf. 211369 214223 Felipe Bauzá, 8.

(24)

PERROS

EXTRAVIADA perrita blanca y gris con mucho pelo. Atiende a nombre de Chunga. Se gratificará espléndidamente. Teléfono 226888. (18)

DOBERMANN vendo adiestrado Escuela Adiestramiento Canino. Tel. 252405 (S'Indiotería) Urbanización C'an Mayol. (12)

ESCUELA Adiestramiento canino, clases colectivas y particulares. Apertura nuevo curso día 10 de abril. Plazas limitadas. Residencia canina. Teléf. 252405. Urbanización Ca'n Mayol (S'Indiotería). (24)

EXTRAVIADO perro negro y pecho blanco, grande raza perdiguero y pastor. Gratificaré. Telf. 255491. (14)

SE VENDE perro Mastin español con 8 meses y con papeles R.R.C. Interesados llamar al Telf.: 263834 (19)

CACHORROS Setter Irlandés y Collie (Lassie). 213623. (2 a 3). (10)

EXTRAVIADO, perro Fox-terrier, pelo rubio, atiende por Cuper. Gratificaré su devolución. Tfno.: 254883. (13)

(25)

DIVERSOS

FONTANERO instalaciones y reparaciones urgentes. Teléfono 293327. (10)

REPARACIONES electricidad. Servicio rápido y garantizado. Cualquier hora Telf. 277025 (10)

REPARACIONES Butano y Gas ciudad. Fontanería en general Telf 277887 (10)

PINTOR — EMPAPELADOR ROMERO. Presupuestos sin compromiso. Teléfono: 23 53 97. (10)

ARREGLO de trajes. Señora y caballero. Acortamos alargamos, zurcimos modernizamos, colocamos cremalleras, ojales, etc., etc CITY SERVICE 31 de Diciembre, 26—A. ¡RECORDEME Y GUARDEME! (25)

LIMPIEZA alfombras y moquetas. Guardamos sus alfombras. Servicio a domicilio. BENMA Tel 250057 (13)

CRISTALERIAS escaparates: su limpieza conservación: «EL BRILLO BALEAR» Teléfono 222700 (16)

LIMPIEZA OFICINAS y su conservación. Confíela a «BRILLO BALEAR» Pida presupuestos. Tel. 222700

GABINETES masajes corporales. Srta. diplomada calle Olmos, 128, tercero, segunda (10)

DISPONGO de albañiles para reformas y remiendos Telf 278472 (10)

MASAJES y SAUNAS. calle Son Ferragut, 52. (10)

MASAJES y SAUNAS. calle Aragón, 77. (10)

DISPONGO de personal especializado en enlucidos de yeso y acabados interiores. Presupuestos sin compromiso. Para encargos. Telf. 277171 horas de oficina. (21)

GANE mucho dinero trabajando en casa. Fácil actividad. Ambos sexos. No dude. Compruébelo escribiéndonos. Información gratuita. Promociones Zirconn. Vía Augusta, 105, Tarragona. (23)

APRENDA a fabricar artículos de bisutería en casa, gane dinero. Información incluyendo sobre sellado con sus señas. Apartado 244 Madrid. (20)

MASAJES corporales y baños. Instituto LUZBEL. Calle Jacinto Benavente, 21, 2.º, 2.ª, principios Padre Crespí. Teléfono 279160. Detrás gasolinera Rafal. (20)

LE AJUSTAMOS a la moda actual su traje, abrigo o prenda de piel. Entregas rápidas. Sastrería MARQUES. P.º Generalísimo, 76-1.º. Teléfono 217876. (23)

PINTURA en general y empapelados. Rapidez, seriedad y limpieza. Presupuestos sin compromiso. Teléfono 281115 y 255011. (16)

GANE desde casa, 20.000 ptas. mensuales ó más, según dedicación, realizando agradables tareas. Escríbanos a: Actividades Publi-renta. Apartado 23. Alboraya (Valencia), adjuntando 9 ptas. en sellos.

SE OFRECEN albañiles para toda clase de reparaciones. Telf. 279290. (10)

MAESTRO ALBAÑIL se hacen toda clase de reformas en general. Teléfono: 290282. (12)

MAESTRO de OBRAS mallorquín, se ofrece, albañilería en general. Reformas, chalets, etc. Teléfono 277710. (14)

TRABAJOS urgentes de albañilería y embaldosados Jesús Valladolid. Teléfono: 283134. (10)

SEÑORITA, Masajista corporal. Tel. 254030. (10)

TOLDOS. Presupuestos sin compromiso. Almacenes ARAGON. Aragón, 140. Telf 270100. (10)

PINTOR. Empapelador, servicio inmediato, garantizado. Presupuesto sin compromiso. Tel.: 290329. (10)

INSTITUTO Minerva. Masajes, saunas, sol artificial. C./ Zanoguera, 14, 7.º. (Junto Teatro Balear). De 11 a 9. (17)

MANICURAS, LIMPIEZAS cutis y depilaciones a domicilio, exclusivamente para señoras. Concertar día y hora llamando al Tfno.: 276887, Srta. Lolita de 9,30 a 12,00 y de 15,00 a 19,00 horas. (32)

BLANQUEOS y Pinturas ABRINES. Femenías, 56. tercero, quinta. Teléfono: 281496. (10)

MASAJE SUECO. Masajista de Nueva York. Paseo Mallorca, 31 2º 2ª. De 12 a 9. (15)

LIMPIEZA DE ALFOMBRAS moquetas, sofás, butacas. Servicio a domicilio. PINGUINO. Telf. 294340. (12)

REPARACIONES fontanería y albañilería. Tel. 226202. (10)

CARPINTERIA proyectos y presupuestos, reparaciones a domicilio. Telf. 273731. (10)

VENTA y arreglos inmediatos de persianas enrollables y gradulux. También adaptamos y confeccionamos cortinas, piel, moqueta, friso, papel a mitad de precio. Telf. 241541-271036. (24)

HOTELES y Restaurantes, extracciones humos y vahos cocinas, conservación y limpieza. Málaga, 17. Telf. 274659. (15)

COMPRESORES, eléctricos o gas-oil alquilo con o sin personal. Tel. 270471. (11)

DON JOSE González Pérez-Roldán cesó en la explotación del «Restaurante Cala d'En Sureda», sito en la Urbanización San Pedro, término municipal de Artá, continuando con la explotación del citado establecimiento «Edificaciones Isla Marsoc S. A. (EDIMASA), representada dicha Entidad por don Alain Fabré. (44)

ACEPTARIA en alquiler grua, hormigonera, lote madera y puntales para estructura dos mil metros cuadrados. Ofertas de 2 a 4 tardes. Tel. 256024. (23)

MAESTRO de obras, decoración y fontanero: trabajos urgentes, presupuestos gratis. Informes Teléfono 216941 - 240384. (14)

ELECTRICIDAD
y FONTANERIA. Reparaciones. Tl. 276886.

AVISO
Detallistas de Calzado
Almacén calzados caballero y señora, dispone de nuevos modelos próxima temporada primavera-verano. Precios especiales. . Palma, calle Bauló, 3. Teléfono 222136

OCASION
VENDO SILLAS TERRAZA
en buen estado.
Informes: Telf. 26 10 26.

COMERCIANTE en esta seccion un mercado de 500.000 personas le esperan

Lea «BALEARES»

KIMER
"CREA ESPACIO"
Entrega inmediata
Venta: Fco. SALAS
c/. Perez Galdós, 20 Entlo.
Tel. 225422
Palma

M. D. 2022

BANGKOK

LOS COMUNISTAS ESTAN ENTRANDO EN PHNOM PENH

BANGKOK, 3. (Efe-Reuter.) —El primer Ministro thailandés, Kukrit Pramoj, ha dicho hoy que fuerzas insurgentes estaban penetrando en Phnom Penh, capital de Camboya.

Kukrit abandonó una reunión de la Asamblea Nacional inmediatamente después de recibir la información, y manifestó a los periodistas que se dirigía a la sede del Gobierno para obtener más detalles.

El primer Ministro thailandés no reveló la fuente de dicha información.

A preguntas de los periodistas Kukrit dijo: "Reconoceremos a cualquier Gobierno legal camboyano."

La caída de la ciudad estratégica de Neak Luong durante la noche del martes en manos de los comunistas proporcionó a éstos el pleno control del río Mekong, lo que les permitió enviar el total de sus fuerzas a la conquista de la capital.

LLAMAMIENTO A LAS TROPAS DEL GOBIERNO EN PHNOM PENH PARA QUE DEPONGAN LAS ARMAS

HONG KONG, 5. (Efe-Reuter.) —El dirigente comunista camboyano, Jieu Samphan, ha hecho un llamamiento a las Fuerzas Armadas del Gobierno en Phnom Penh para que depongan las armas y se unan al ejército comunista, según la agencia de información de los insurgentes —A. K. I.—, captada hoy en Hong Kong.

En su declaración, que lleva fecha 1 de abril, el Comandante en Jefe de los Jemeres rojos, dice que los "siete traidores (el Presidente Lon Nol y sus más allegados colaboradores— han hecho sus maletas y han abandonado ignominiosamente el país" para escapar al castigo de nuestro pueblo.

Las fuerzas insurgentes y el Gobierno real de la Unión Nacional "piden a los oficiales, soldados y a todas las unidades armadas que depongan sus armas y se adhieran a "frente de la unidad nacional de Camboya inmediatamente"

NUEVA YORK

USA GANA A FRANCIA LA «BATALLA AEREA» DEL SIGLO

—★—

BELGICA, NORUEGA, DINAMARCA Y HOLANDA, PREFIEREN EL CAZA «F-16» AMERICANO AL MIRAGE «F-1» FRANCES

Nueva York, 3. (Del corresponsal de Pyresa, Félix Ortega). La mayor batalla aérea del siglo ha concluído hoy con una derrota política estrepitosa para Francia cuyo "Mirage F-1" ha sido considerado inferior por los Ministros de Defensa de Bélgica, Noruega, Dinamarca y Holanda que según parece ahora y a menos que Francia se juegue el todo por el todo recomendarán a sus Gobiernos que compren el caza F-16 americano, de la "General Dinamics Corporation" para sus fuerzas aéreas. El complejo industrial-militar americano está de fiesta y los analistas políticos anticipan ya una brusca reacción de París ante la elección provisional que de hacerse definitiva va a tener, dicen, serias repercusiones en una OTAN que no está para muchos trotes.

Desde el punto de vista económico, la venta de 350 aviones F-16 a Francia, 102 a Holanda, 73 a Noruega y 59 a Dinamarca es una operación de dos mil millones de dólares en sí pero por la publicidad que implica promete abrir mercados para el avión en Oriente Medio, Asia y Latinoamérica del orden de los tres mil aparatos. Varios países estaban esperando una evaluación europea antes de decidirse y se supone que ahora surgirán ventas "paralelas" del orden de los tres millares de cazas. Eso en dólares es difícil de calcular, considerando que tener un interceptor supermoderno es como tener un agujero en el bolsillo por la necesidad constante de tecnología y piezas de repuesto que exige su mantenimiento.

PODERIO APLASTANTE

La batalla aérea para reemplazar a los viejos F-104 en servicio en los cuatro países de la OTAN ha sido ganada por los Estados Unidos por aplastamiento. Su poderío industrial y su capacidad de regatear hasta el céntimo, simultaneados con presiones intensas a alto nivel han destrozado las esperanzas francesas de construir una poderosa e independiente industria armamentista europea. En cierta manera, para que ganen los Estados Unidos ha perdido el viejo Continente su oportunidad tecnológica y militar. Después de todo, acaso se tratara de eso, de mantener a Europa en situación de dependencia militar constante. Porque de otra manera no se entiende que Washington haya volcado toda su fuerza en apoyo de una compañía privada cuando sus fuerzas aéreas o navales eligen aquí el avión que precisan sin tener en cuenta si una compañía se arruina o se hace de oro. Esta vez había, eso es evidente, consideraciones políticas detrás del factor económico.

Que las ha habido es tan evidente que viendo los términos del contrato ofrecido por los Estados Unidos a los cuatro países uno se pregunta si después de todo la General Dynamics gana algo. El Pentágono ha establecido una fórmula compleja según la cual el cuarenta por ciento de todas las piezas de repuesto y originales del avión serán construídas en Europa. El avión será montado en Bélgica y Holanda --los dos países más reacios a su compra-- y el diez por ciento de las piezas de rpuesto de los F-16 utilizados por la fuerza aérea de los Estados Unidos y el 15 por ciento de las utilizadas por otros eventuales países compradores serán también construídas en Europa. Unas condiciones prácticamente imposibles de rechazar, considerando que sólo la fuerza aérea americana puede llegar a tener 1.200 aviones de es tipo en servicio, partiendo de su pedido actual de 650.

EUROPA ES LA DERROTADA

Francia ha perdido. Pero su tesis, de que si perdía el Mirage también perdía Europa es hoy indiscutible. Un vistazo a los manuales de la OTAN prueba que tal vez por la excepción alemana en el campo de los carros blindados la organización depende total y absolutamente de los Estados Unidos en sus abastecimientos de armas. La industria francesa de aviación, dispersa con fábricas en varios países del bloque defensivo, parecía que iba a perforar el monopolio después de la guerra de Oriente Medio que puso en órbita a sus cazabombarderos. Pero la ofensiva de Washington ha sido tan fuerte que ha pulverizado el esfuerzo francés. Hoy se dice que aquí que el F-16 ha ganado por calidad pero eso habría que verlo dado que aun está en proceso de desarrollo técnico. Y vuelve a repetirse la historia. El F-16 es considerado por los americanos como un caza "suplementario" del mucho más avanzado F-15. en servicio aquí en la fuerza aérea. Es decir que Estados Unidos continúa teniendo no sólo el control industrial del avión de la OTAN sino el modelo superior. Pero parece difícil que Europa aprenda. En definitiva el F-104 que va a sustituir el F-16 fue ya en origen un avión desechado por la Fuerza Aérea Americana que lo consideró siempre demasiado caro y demasiado poco útil.

SIN ENTRADA
DESDE 200pts. SEMANALES
ESTRENE
TV
CAMBIE SU T.V. USADO
Llame al Telefono
21-29-72

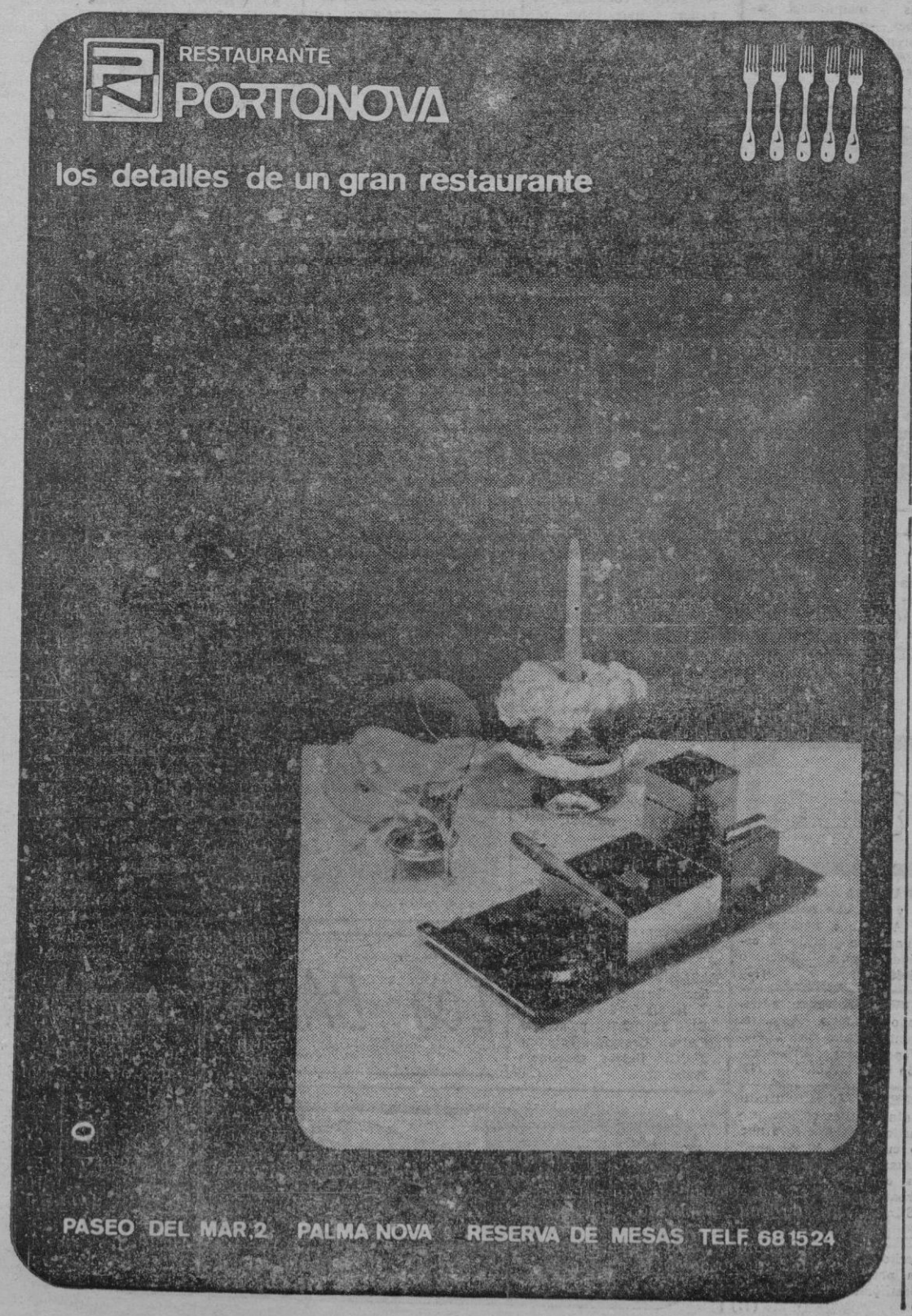

LONDRES

LA GUERRA DEL ULSTER, CAMINO DE EMPEORAR

******** ********

EL I.R.A. ANUNCIA AL GOBIERNO BRITANICO QUE SUS BRIGADAS ESTAN DISPUESTAS A LA ACCION BELICA

LONDRES, 3. (Del corresponsal de Pyresa, Antonio Parra). — La guerra no declarada de Irlanda del Norte anda en trance de recrudecerse. El IRA ha cursado mensajes y amenazas al Gobierno de Londres anunciando que sus brigadas guerrilleras se hallan dispuestas a abrazar las armas. De llegar a cumplirse las referidas amenazas, quedaría quebrantada otra vez la frágil tregua de paz implantada el pasado mes de febrero, y las seis provincias del Ulster sometidas de nuevo al imperio del terror a gran escala. Decir que ha reinado la paz, en el curso de las siete últimas semanas, no deja de ser un elocuente eufemismo, puesto que, a lo largo de dicho período, el flagelo del asesinato sectario ha seguido batiendo las aceradas carnes de aquella región (27 personas han perecido a mano armada desde el día 10 de febrero); sin embargo, si se intensifican las hostilidades, podrían ser mucho peor. El IRA aprovechó las siete últimas semanas de calma relativa para reagrupar a sus Comandos, pertrecharse con nuevo material de combate, cubrir bajas.

Anoche los Provisionales cerraron uno de los puestos de control y de coordinación del "alto el fuego", que operaba en el centro de la cuidad de Newry, en señal de represalia por las violaciones de la tregua perpetradas —según ellos— por las tropas de la Corona.

ROTA LA TREGUA

Paralelamente, a última hora de anoche hacía explosión un potente artefacto que destruyó completamente una agencia de viajes de Belfast. Por su parte, el ejército republicano mantiene que sus hombres han guardado a rajatabla y con suma disciplina los compromisos del "alto el fuego", pese a las insistentes provocaciones de que sus hombres fueron objeto por parte de los soldados británicos.

El IRA se hace responsable, por lo demás, de la colocación de la bomba de anoche. El atentado constituye el primer acto de agresión llevado a cabo desde el comienzo de la tregua de paz. Es, al propio tiempo, un golpe de efecto y una buena maniobra publicitaria. El IRA acostumbra a pasar de esta manera sus tarjetas de visita. Según esto, dos son las guerras que se libran en el Ulster: La una es la de los tiros, los bombazos, los crímnees de puerta a puerta; la otra, la de las palabras, la de las hojas volantes, desmentidos y comunicados. Merece decirse a este último respecto que los "provos" últimamente parecen estar dando una lecció nde pericia y de dominio de las sutiles técnicas de la propaganda.

Hoy, en el Castillo de Stormont, se celebró una reunión entre el Ministro Plenipotenciario para el Ulster, Merlyn Reer, y los representantes de diversas agrupaciones católicas y protestantes de la provincia. Las esperanzas de que las elecciones del primero de mayo para nombrar a los 78 delegados de la Asamblea Constituyente pasen tranquilas ahora mismo parecen haber quedado diezmadas. El mantenimiento del orden público, en definitiva, dentro de las fronteras de aquella provincia, resulta sumamente problemático y una nueva escalada de terror pudiera desencadenarse en cualquier momento.

M.C.D. 2022