La Falange cumple hoy 38 años

Unidos en la unidad

Por TOMAS BORRAS

Hay quien se une en la negación. La Falange ha unido a los españoles en un culto, podríamos decir que en un sacro fanatismo: La Unidad.

El discurso fundacional de aquel Octubre de 1933, aquella palabra clásica, el mandato que era de la juventud y hoy es el del sacrificio, se centra, tiene su raiz, su justificación y su alimento en la unidad a rajatabla. Después, supuesta este cimiento, el desarrollo de la Nación unida puede incluso alterar su programa y no ser estrictamente exigible, según el curso de los tiempos.

José Antonio hace hincapié en la condición primaria. ¿Puede, sin unidad, haber política que aplicar a la hostilidad de unos a otros, al tirón separatista, a la confusión y al cainismo? El módulo que encierra todos los conceptos, así en arte también, como en cualquier manifestación del espíritu, es el unitario. Dios es epicentro; la abundancia de dioses, como en las mitologías de clase segunda, no conducen sino al báratro de la indecisión. Y nadie edifica en terreno que vacila, se tuerce a un lado y acaba por hundirse.

Por siempre ha buscado, con instinto que revela el empujón que el creador del mundo da a las tierras para que sean ecuménicas, a lo largo de su historia, España por siempre ha procurado ser territorio unánime. Los romanos consiguieron extender el concepto de Hernando de Acuña, regalado al Emperador Carlos, «un soberano, un estado, un mando supremo y coactivo». Lo impusieron a las partes divididas en compartimentos estancos, jirones de razas sin otro sentido político que la fiera independencia, pero también «total». Después de Roma entramos en un período de taifas. Reyecillos, reyes unitarios y reyes de campanario o de minarete. Las levaduras sucesivas que se mezclan en las masas hispánicas romanizadas, para llevarse a pedazos la tela inconsutil, para desgarrarla, fermentan al final en esa masa asimiladora para darle sabor al pan español: Para que se ostente. El solo, en la gran mesa. Isabel de Castilla y Fernando de Aragón culminan un proceso unitivo. El cual pudo conseguirse mucho antes, de no haber disputado reyes y reyecillos por dimes y diretes de sucesiones y rivalidades, en vez de acometer con toda su santa saña a los invasores. La expulsión de judíos y moriscos, es otra muestra de cual fuera el pensamiento español: Unidad en lo espiritual asimismo.

Después la mano férrea de los Austria consigue la unidad compacta. Los Borbones han de defenderla. Ya asoman resque-

(Continúa en la página seis)

Baleares

El diario de más circulación en el Archipiélago

DEPOSITO LEGAL P. M. - 1958 | *Palma de Mallorca, viernes, 29 de octubre de 1971* | AÑO XXXII :-: N.º 10.674 PRECIO: 5,- PTAS

EDITADO POR "PRENSA Y RADIO DEL MOVIMIENTO" Avenida Generalísimo, 142 - MADRID | DIRECTOR: F. JAVIER JIMENEZ GONZALEZ | REDACCION, ADMINISTRACION Y TALLERES Paseo Mallorca, 29 - PALMA

EN LA AUTOPISTA «BILBAO - BEHOBIA»

BASAURI (Vizcaya). — El Príncipe de España, en presencia de su esposa, la Princesa doña Sofía y de las Autoridades vizcaínas, procede a cortar la cinta con los colores nacionales en el acto inaugural del tramo Basauri-Durango de la autopista "Bilbao-Behobia". (Telefoto CIFRA GRAFICA)

El volcán «San Evaristo», en la isla de la Palma

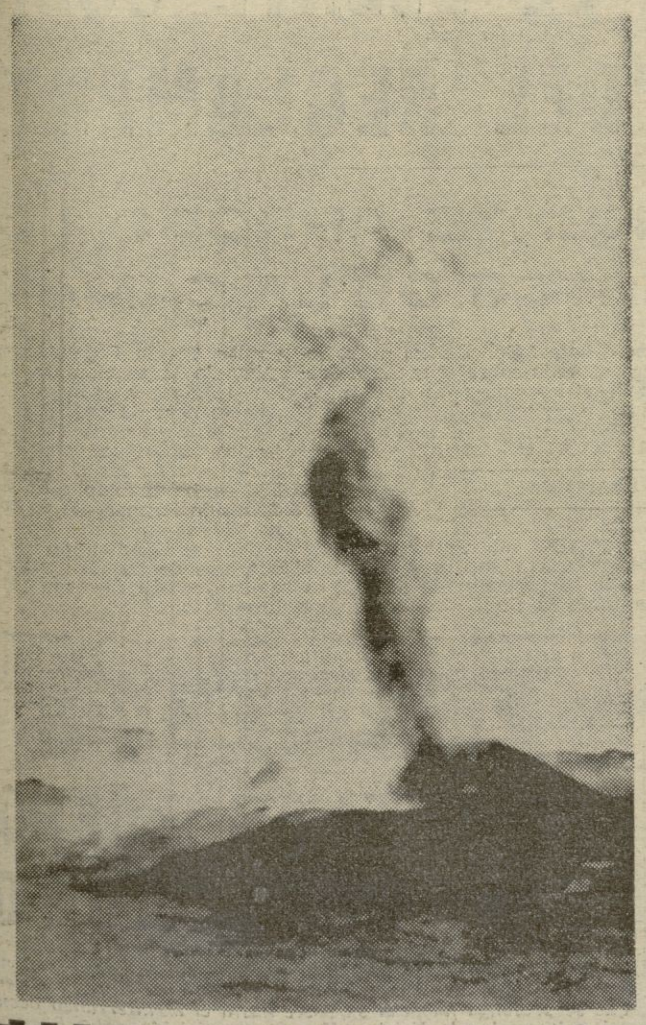

SANTA CRUZ DE LA PALMA. He aquí una vista del nuevo volcán nacido en la isla de la Palma el pasado día 26, por cuyo motivo ha sido bautizado con el nombre de San Evaristo por celebrarse en ese día la festividad de dicho Santo. Presenta cuatro bocas que lanzan materias igneas, cenizas y piedras bajo un penetrante olor a azufre. Dos extensas corrientes de lava buscan el camino del mar. Parece existir, según los geólogos, cierto peligro al desconocerse la fuerza de las erupciones. El peligro se basa en que el volcán está cerca del mar y si llega a tener conexión con él las explosiones pueden ser mayores. (Foto CIFRA GRAFICA)

HOY, EN EL TEATRO SINDICAL

ACTO CONMEMORATIVO DE LA FUNDACION DE LA FALANGE

Conferencia a cargo de Salazar Belmar

SADAT, EN LIBIA

TRIPOLI.— El Presidente de la RAU, Anwar Sadat, ha llegado por vía aérea a la capital libia. En el aeropuerto fue recibido por el Premier de este país Moammar El-Khadafy, a la derecha. (TELEFOTO CIFRA GRAFICA)

Dice Chiang Kai Check

«MIS FUERZAS SON CAPACES DE DEFENDER FORMOSA DE LOS ATAQUES DE LA CHINA POPULAR»

(Página 4)

Los Comunes y los Lores aprobaron el ingreso de Gran Bretaña en el M. C.

LONDRES, 28. (Efe). — Por una mayoría de 112, los Comunes aceptaron esta noche la moción del Gobierno conservador para el ingreso de Gran Bretaña en el Mercado Común Europeo.

Un total de 356 diputados votaron a favor y 244 en contra.

(Más información en página 5)

M.C.D. 2022

«QUIERO EXHORTAROS A QUE TENGAIS CONFIANZA EN EL FUTURO Y TRABAJEIS CON AHINCO Y SIN DESMAYO»

DIJO EL PRINCIPE DE ESPAÑA EN GUERNICA AL DESPEDIRSE DEL PUEBLO VIZCAINO

Bilbao, 28. (Del enviado especial de Pyresa, Bonifacio de la Cuadra). — "Quiero exhortaros a que tengáis confianza en el futuro y trabajéis con ahínco y sin desmayo para elevar a esta gran Vizcaya, elemento fundamental en la grandeza de la patria", dijo el Príncipe de España, don Juan Carlos de Borbón, durante el acto celebrado en la Casa de Juntas de Guernica, a primera hora de la tarde de hoy.

INAUGURACION AUTOPISTA

A las diez y media de la mañana, los Príncipes de España, acompañados del Ministro de la Gobernación, señor Garicano Goñi, y de las autoridades provinciales, llegaron a las proximidades de Basauri, en donde inauguraron el tramo Bilbao-Durango de la autopista Bilbao-Behovia, que supone una inversión de dos mil millones de pesetas, y cuya tarifa de peaje para automóviles será de treinta y cinco pesetas.

El Presidente del Consejo de Administración de la empresa concesionaria de la autopista expresó al Príncipe las dificultades técnicas con que habían tropezado en la construcción de la nueva vía, y a pesar de las cuales se había realizado con confianza en el porvenir, "confianza —dijo— avalada por la continuidad que Vuestra Alteza significa".

Don Juan Carlos cortó la cinta con los colores nacionales y quedó inaugurado el tramo de veintiocho kilómetros entre Basauri y Durango, que seguidamente recorrieron Sus Altezas.

Llegados a Durango, los Príncipes fueron objeto de un clamoroso recibimiento popular. Saludaron a los miembros del Ayuntamiento, rezaron una salve en la iglesia de Santa María, con asistencia de Monseñor Beitía; inauguraron un grupo escolar, y emprendieron viaje hacia Guernica. En Amorebieta, el Ayuntamiento recibió a Sus Altezas, mientras la banda municipal y el público saludaba cariñosamente a los Príncipes.

Finalmente, don Juan Carlos y doña Sofía, acompañados del Ministro de la Gobernación y autoridades de la provincia, llegaron a Guernica, en cuya entrada figuraba una pancarta con el siguiente texto bilingüe: "Altezas, bienvenidos. Ongi Etorri". El público, estacionado ante el árbol de Guernica, corazón del país vasco, tributó un cariñoso recibimiento a los Príncipes, que pasaron a la Casa de Juntas, en donde saludaron a los Alcaldes de la provincia y miembros de la Diputación provincial de Vizcaya.

El Presidente de la Diputación habló en su discurso de la fidelidad a Franco y a los Príncipes, y el Gobernador Civil y Jefe Provincial del Movimiento saludó, en nombre de la provincia, a don Juan Carlos y doña Sofía.

"Viva el Príncipe de España, futuro señor de Vizcaya", gritó entre aplausos una mujer de Guernica.

PALABRAS DEL PRINCIPE

Don Juan Carlos pronunció el siguiente discurso:

"Hemos querido venir a Guernica y saludar aquí a todos los Alcaldes de la leal, valerosa y trabajadora Vizcaya, porque considero que después de las visitas de estos días, en las que he podido pulsar la pujanza de la provincia, es muy conveniente para todos recapacitar serenamente en el marco tradicional de la Casa de Juntas, sobre las características fundamentales que forjaron la esencia de nuestra patria.

Y he querido que sea precisamente la venerada villa de Guernica, porque es un símbolo y una lección: es un símbolo, porque vuestro árbol milenario representa las tradiciones y nos recuerda que un pueblo sin raíces es un pueblo falto de savia: y es una lección de continuidad porque nos enseña el enlace con los que nos precedieron y los que nos sucederán, en la maravillosa tarea de forjar el porvenir de este solar español que tanto amamos.

A través de la historia, los vascos han acreditado su enorme capacidad creadora, su tesón y su lealtad a todas las empresas nobles. Allí donde ha sido necesario un derroche de valor o un esforzado capitán, hemos encontrado siempre el nombre de un vascongado. Los Reyes lo comprendieron y sintieron una especial predilección por los vizcaínos.

Pero cada época tiene su impronta, y hoy más que nunca se hace necesario establecer una verdadera unión entre los hombres.

Por eso quiero señalar en estos momentos, la importancia que ha tenido y tiene el ser fieles a las tradiciones que tanta gloria han dado a nuestro pueblo y la necesidad de mantenerse muy unidos para lograr las metas de paz, justicia y libertad que reclama insistentemente la sociedad actual.

Todos debemos sentirnos partícipes de una gran empresa común, y hoy resulta anacrónico el entretenerse en pequeños detalles cuando ante nosotros se presentan apasionantes problemas y tareas ambiciosas, que solo con la unidad de los hombres pueden resolverse.

Por eso ahora, al hablaros con la sinceridad y el profundo aprecio que se merecen los hombres que asumen la responsabilidad de servir a sus semejantes a través de los cauces orgánicos que se establecen, quisiera extrortaros a que tengais confianza en el futuro y trabajeis con ahinco y sin desmayo por la prosperidad de vuestros pueblos, logrando así elevar cada día más a esta espléndida Vizcaya, elemento fundamental en la grandeza de la patria».

Después, los Príncipes se dirigieron a Bilbao en cuya residencia del Gobierno Civil almorzaron en privado.

DESPEDIDA

Por la tarde, a las cuatro y media, llegaron al aeropuerto de Sondica, y entre las aclamaciones de los centenares de personas que acudieron a despedirlos, saludaron al público, oyeron el Himno Nacional, y se despidieron del Ministro de la Gobernación y demás autoridades.

Una compañía del Regimiento de Infantería Garellano, con bandera y banda, rindió honores a los Príncipes y desfiló ante ellos.

Poco después, don Juan Carlos y Doña Sofía emprendieron viaje de regreso a Madrid, dando así por finalizado su viaje de cuatro días de duración a la provincia de Vizcaya.

LLEGADA A MADRID

MADRID, 28. (Pyresa). — Los Príncipes de España, don Juan Carlos y doña Sofía llegaron a las cinco y veinticinco de esta tarde al aeropuerto de Madrid - Barajas, procedentes de Bilbao, en un avión especial del Ministerio del Aire.

CLAUSURADO POR ORDEN GUBERNATIVA

EL CENTRO SOCIAL DE «SANTA MARINA», DE EL FERROL

El Ferrol del Caudillo, 28. (Cifra). — El Centro Social de "Santa Marina", de El Ferrol del Caudillo, ha sido clausurado por tres meses por orden gubernativa. Igualmente la autoridad gubernativa impuso multas de quince mil pesetas al Presidente; de diez mil al Secretario; de 25.000 al vocal señor Torregrosa y de cinco mil a cada uno de los vocales de la entidad.

Dichas sanciones, han sido impuestas, por haberse celebrado según parece, en la citada sociedad diversos actos de la Semana de la Juventud, sin la correspondiente autorización gubernativa. También la autoridad gubernativa considera que el Centro Social "Santa Marina" viene realizando actividades que no cumplen con los fines estipulados en su reglamento.

El cierre de la citada sociedad queda supeditado a lo que dispongan las autoridades judiciales. Contra las multas impuestas los sancionados podrán recurrir en el plazo señalado por la Ley.

ACTO EN MEMORIA DE RAMIRO LEDESMA RAMOS

HOY, PROGRAMA ESPECIAL DE LA R.E.M. Y DE LA C.A.R.

MADRID, 28. (Cifra). — Coincidiendo con el 35 aniversario de la muerte de Ramiro Ledesma un grupo integrado por unos 300 falangistas se ha reunido esta noche junto al cementerio de Aravaca, donde reposan los restos del fundador de las J.O.N.S.

Tras ser rezado un Padrenuestro, uno de los asistentes pronunció unas palabras alusivas a la significación del acto, entonándose, por último, el «Cara al Sol».

EMISION CONMEMORATIVA

MADRID, 28. (Pyresa). — Con motivo de la conmemoración del XXXVIII aniversario del acto fundacional de Falange Española, «La Voz de Madrid» realizará el viernes 29 de octubre un programa especial que será retransmitido a las ocho y media de la noche de dicho día por todas las emisoras de la R.E.M. y de la C.A.R.

El programa consistirá en un amplio reportaje radiofónico de la sesión conmemorativa que tendrá lugar en el Palacio del Consejo Nacional del Movimiento.

APERTURA DEL CONGRESO GERONTOLOGICO INTERNACIONAL

PRESIDIO EL MINISTRO DE TRABAJO

MADRID, 28. (Pyresa). — Don Licinio de la Fuente, Ministro de Trabajo, inauguró esta mañana en el salón de actos del Instituto Nacional de Previsión las sesiones del Congreso Gerontológico Internacional que se clausurarán el próximo día 30, y en el que intervienen representantes de Bélgica, Chile, España, Finlandia, Francia, Inglaterra, Italia, Polonia, Portugal, Puerto Rico, República Federal Alemana Rumanía y Suiza. El Ministro inauguró, asimismo, una exposición internacional de fotografía organizada, al igual que el Congreso, por el Servicio Social de la Seguridad de Asistencia a los Ancianos, como contribución a la semana de homenaje a nuestros mayores.

En la presidencia del acto acompañaron al Ministro el Subsecretario del Departamento, don José Utrera Molina; Directores Generales; Delegada Nacional de de la Sección Femenina, Pilar Primo de Rivera; Gobernador Civil y Jefe Provincial del Movimiento, y Directores del Servicio Social de Asistencia a los Ancianos.

PALABRAS DEL MINISTRO

El Ministro, tras expresar su satisfacción y gratitud ante la presencia de tan destacados especialistas en gerontología como han comparecido en representación de los países que concurren al Congreso, se refirió al proceso de deshumanización de la industria, que origina una serie de problemas a los que la civilización occidental debe dar respuesta intensificando el despliegue de sus raíces humanísticas y fortaleciendo los lazos de solidaridad. Entre estos problemas, destacó con características de máxima gravedad el de grupos sociales como el de los ancianos, marginados del proceso general de desarrollo y que deben ser encuadrados dentro del proyecto vital mediante un nuevo género de solidaridad:

«Hemos creado un plan —dijo el Ministro— y puesto en marcha un servicio social porque estamos dispuestos a defender la dignidad humana de la ancianidad y sus valores tradicionales. Para ello, sobre la base de sistema de pensiones progresivamente más justo, debemos encaminar la acción social a preservar ante todo la salud del anciano, y a la atención de su persona con cuanto suponga afecto, cariño y combata su soledad».

REUNION DE LA PERMANENTE DEL CONSEJO NACIONAL

— * —

ELEVO LAS PROPUESTAS PARA LA PROCLAMACION DE CONSEJEROS

Madrid, 28. (Pyresa). La Comisión Permanente del Consejo Nacional del Movimiento, reunida en el día de hoy como Junta Electoral Central estudió, de acuerdo con la base 23 de las de procedimiento electoral, las actas que los Consejos Provinciales elevaron a dicha Comisión Permanente tras las elecciones celebradas el día 24. Examinadas una por una, así como las incidencias presentadas, ha elevado las propuestas, con su informe, al Jefe Nacional y Presidente del Consejo para la proclamación definitiva de los Consejeros Nacionales.

CORTES

PROSIGUIO EL DEBATE SOBRE REFORMA DEL REGLAMENTO

LA PERMANENTE APROBO LOS PRESUPUESTOS DE LA CAMARA

MADRID, 28. (Pyresa). — La Comisión Especial encargada de dictaminar el proyecto de Ley de reforma del Reglamento de las Cortes ha proseguido en sesiones de mañana y tarde la elaboración del referido informe. Tan sólo en la sesión matutina se aprobaron siete artículos del proyecto, entre ellos uno en el que se enumera las catorce funciones que corresponden a la Comisión Permanente.

El debate, a lo largo de la sesión, se limitó a postular determinadas correcciones de relativa trascendencia.

El ritmo de la aprobación de artículos decreció en la sesión vespertina ya que sólo se dictaminaron otros tres preceptos.

El tema más controvertido fue el referente a la exigencia de un «quorum» de procuradores para las votaciones de cada uno de los artículos de los proyectos de Ley. En relación con este tema numerosos procuradores solicitaron que se reforzara la exigencia de la presencia de los procuradores en los debates. En cambio, no se logró acuerdo sobre el modo de penalizar las ausencias injustificadas.

REUNION DE LA PERMANENTE

MADRID, 28. (Pyresa). — Durante hora y media aproximadamente ha permanecido reunida esta tarde la Comisión Permanente de las Cortes Españolas. Al término de la reunión se facilitó a los medios informativos la siguiente nota de prensa:

«Bajo la presidencia de don Alejandro Rodríguez de Valcárcel, Presidente de las Cortes Españolas, se ha reunido esta tarde la Comisión Permanente de la Cámara legislativa.

La Comisión aprobó los presupuestos de las Cortes Españolas y trató sobre diversas peticiones formuladas.

ULLASTRES VOLVIO A BRUSELAS

MADRID, 28. (Pyresa). — El Embajador de España en la Comunidad Económica Europea, don Alberto Ullastres, ha salido esta mañana por vía aérea hacia Bruselas, para incorporarse a su puesto. El señor Ullastres ha permanecido varios días en Madrid para tratar al parecer de temas relacionados con la revisión del tratado preferencial actual de España con dicha Comunidad.

EL TIEMPO

EN BALEARES, BUENO Y POCO NUBOSO

Madrid, 28. (Pyresa). — Los mapas previstos para mañana al mediodía, dan en superficie un anticiclón en Europa Oriental, que se prolonga hacia al suroeste hasta el Mediterráneo occidental, y la península Ibérica. Hay otro anticiclón entre Portugal y Azores, y los vientos en la Península soplarán de Levante en la vertiente mediterránea y del Sur en la atlántica y cantábrica. Un frente frío se aproxima a la Península por el Noroeste, y alcanzará a mediodía las costas gallegas, donde empeorará el tiempo, aumentará la nubosidad y se registran chubascos. Estas nubes y lluvias se desplazarán por la tarde al Cantábrico occidental, alcanzando la región asturiana. En el resto de España continuará el predominio del buen tiempo, con cielo parcialmente nuboso y temperaturas similares a las de hoy. Se esperan nieblas mañaneras en el Cantábrico, Nordeste de Duero, valle del Ebro y Cataluña. En el centro de La Mancha se registrarán bancos de niebla o neblina de corta duración. En Baleares, buen tiempo, poco nuboso al igual que en Canarias.

TEMPERATURAS EXTREMAS EUROPEAS

	Mín.	Máx.		Mín.	Máx.
Oslo	—2	8	*París*	0	15
Estocolmo	4	13	*Berlín*	1	11
Londres	7	15	*Hamburgo*	—1	9
Amsterdam	2	12	*Bonn*	—2	13
Berna	5	7	*Palma*	12	23
Copenhag'e	2	10			

M.C.D. 2022

NUESTROS CORRESPONSALES EN EL EXTRANJERO

ESTOCOLMO

LOS PAISES NORDICOS HABLAN DE SU PROXIMA OFENSIVA EN SUS NEGOCIACIONES CON EL MERCADO COMUN

Estocolmo, 28. (Del corresponsal de Pyresa, Modesto de la Iglesia). En la finlandesa ciudad de Aabo están teniendo lugar importantes conversaciones que determinarán lo que será la futura ofensiva de los países nórdicos en sus negociaciones con el Mercado Común. Un Comité de Cooperación Económica va a ser creado con la misión de desarrollar distintas formas de colaboración pan-nórdica frente a la proyectada ampliación de la Comunidad Económica Europea.

En las deliberaciones del pasado miércoles, sin embargo, y pese a las grandes ilusiones depositadas por todos los países participantes, la creación del referido Comité de Cooperación fue el único resultado digno de mención. Hoy se reúnen en Aabo los Primeros Ministros de todos los países escandinavos para ver de discernir lo que será la tónica conjunta en sus contactos con la C.E.E. si hay que convenir con lo afirmado por diferentes comentaristas, es Noruega el único país que intentará romper una lanza a favor de la conversación y mejora de esa tan manida cooperación nórdica. Esta postura parece estar motivada por la indecisión reinante en las esferas gubernamentales noruegas sobre lo que su pueblo opina respecto a un ingreso en la comunidad. Los demás países —si no con palabras, al menos con los hechos— se diría abrigan serias reservas sobre la viabilidad de una tal cooperación supranacional.

MOTIVOS DE COOPERACION

El presidium del Consejo Nórdico ha insistido en la conveniencia de una mayor cooperación en cuestiones de medio ambiente, represión de narcóticos, problemas energéticos y otros definidos proyectos en carácter industrial, tales como lo concerniente a sondeos y explotaciones petrolíferas. La sombra de la Comunidad Económica Europea, sin embargo, se ha cernido de contínuo sobre las conversaciones ministeriales. Al ser tratada la espinosa cuestión del mercado laboral —para el que en los países nórdicos no existen fronteras— el presidium del Consejo Nórdico quiso recalcar la necesidad de que dicha "libertad de tránsito laboral" sea mantenida, sean cuales fueren las formas de relación con el Mercado Común. Como es sabido, los sindicatos de algunos países escandinavos han puesto el grito en el cielo al considerar que una entrada en la C.E.E. supondría para estos países una invasión de mano de obra extranjera atraída por la prosperidad y los avances sociales. Lo cierto es que el proceso es reversible y que tal invasión apenas llegaría a producirse. Antes bien, las cifras más recientes indican que un cada vez mayor contingente de emigrantes europeos abandona Escandinavia ante el pánico producido por un creciente paro obrero, unos impuestos que cortan la respiración y un sustancial incremento del coste general de la vida.

PARIS

VAN A SER ESTUDIADOS LOS DATOS REUNIDOS POR LAS DIFERENTES EXPEDICIONES OCEANOGRAFICAS

Paris, 28. (Del corresponsal de Pyresa, Enrique Laborde). — En la casa de la UNESCO se ha reunido la séptima sesión de la Comisión Oceanográfica Intergubernamental, para adoptar un programa ampliado y a largo plazo que consiste en aprovechar todos los datos reunidos por las diferentes expediciones organizadas para el estudio del Océano Indico, la corriente del Kuro Sivo, que en el Pacífico tiene la misma significación que nuestra conocida corriente del golfo en el Atlántico; las expediciones efectuadas en zonas muy importantes del mar Atlántico, y los estudios cooperativos que comienzan a desarrollarse en la región del Caribe y el Golfo de México. Otros aspectos se refieren a la defensa de los Océanos contra la contaminación.

En diez años, la Comisión Oceanográfica Intergubernamental ha adquirido una importancia decisiva en el desarrollo de las ciencias oceánicas. Actualmente intervinen en sus operaciones internacionales en todos los mares de la tierra 72 países. Los de habla española y portuguesa ocupan una posición importante por la enorme extensión de sus costas y por la intensidad con que algunos programas se están llevando a cabo.

Está constituída la delegación española por los señores Dámaso Berenguer, Director del Instituto Español de Oceanografía; Facundo Fernández Galvan, Secretario General; Julián Gómez Gallego, Director del Laboratorio de Física, y Carlos Palomo Pedraza, geólogo del mismo Instituto.

CONTRIBUCION ESPAÑOLA

Desde los primeros momentos y confirmando la experiencia de de reuniones anteriores, la contribución española ha sido muy notable en el estudio de las zonas oceánicas de la Guinea Ecuatorial, con felicitaciones expresadas en la reunión plenaria y que ahora se refieren, además, a los acuerdos firmados con Portugal para la realización inmediata de varios estudios, algunos ya iniciados, en las costas del Noroeste de España y del Cantábrico. Otras investigaciones comprenden los mares próximos de las islas Azores y de Canarias y algunas regiones del Atlántico Sur peninsular. Otros tipos de investigación con varios países, entre ellos Estados Unidos, tienen lugar en las zonas atlánticas y en un futuro no muy lejano la cooperación de España tendrá una significación destacada en la región mediterránea.

Sobre el programa de estudios a largo plazo, la delegación española estima que dará excelentes resultados en la estimación de los recursos biológicos y minerales y en el conocimiento de la salud de los océanos. La acción de las industrias en el mundo entero afecta al ambiente marino. España, además, está insistiendo en los diferentes comités para que, por lo pronto, se saque un mayor partido de los datos reunidos en las expediciones, que deberán ponerse al alcance del mayor número de países y que pueden dar lugar a colaboraciones fructíferas en el futuro.

De manera directa afecta a España el programa llamado del "Cineca" que significa una serie de trabajos en las costas y en las regiones de Canarias y del Sahara español. Va a estudiarse el aspecto físico de los fondos marinos, químico, biológico y geológico, con vistas a un aprovechamiento de esos recursos, sin olvidar que se trata de una zona pesquera de importancia mundial.

Intervendrán en esos trabajos embarcaciones oceanográficas de 12 países que han mostrado interés en el programa que fue defendido por España en una de las reuniones anteriores de la comisión oceanográfica. "El año 1972 será vital para la ciencia oceanográfica española.

ROMA

LOS PARTIDOS DE LA COALICION NO ESTAN DE ACUERDO ENTRE SI EN LA CUESTION DE CHINA

LOS SOCIAL - DEMOCRATAS Y LOS INDEPENDIENTES DISCREPAN EN LA EXPULSION DE FORMOSA

ROMA, 28.— (Del corresponsal de Pyresa, Alejandro Pistolesi).— El resultado de la votación en las Naciones Unidas sigue siendo objeto de amplios comentarios en los ambientes políticos italianos y mantiene encendida como era de suponer, la polémica que los grupos de la coalición gubernativa de centro-izquierda habían entablado en torno a la eventual expulsión de la China Nacionalista. Los intransigentes, o sea, los que han hecho todo lo posible por imponer a la delegación italiana una actitud favorable a la moción albanesa, fueron los socialistas, que en esta como en otras ocasiones se hicieron eco con toda puntualidad de las presiones que venían ejerciendo los comunistas. Frente a la intransigencia de los coalistas, los democristianos adoptaron y mantienen ese equilibrismo tan congenial con sus complejos compromisos ideológicos, mientras que los únicos que han tenido y tienen el valor de ir contra corriente son los socialdemócratas y los republicanos. Sobre esta falsilla establecida de antemano sigue ahora la batalla de los comentarios, que, por supuesto, demuestran una vez más cuan frágil es el hilo del acuerdo que debería unir a los cuatro partidos de la coalición gubernativa.

MAS COHERENCIA

El órgano oficial del partido socialdemócrata pone hoy de relieve con acentos irónicos, el hecho de que por efecto de una mayoría heterogénea, cuajara en los pasillos de la ONU, haya sido posible declarar con toda seriedad que "no es importante" la expulsión de un país de quince millones de habitantes. Los socialdemócratas y los ambientes de la prensa independiente consideran que Italia habría debido votar con más coherencia respecto de sus compromisos internacionales, apoyando, en lo que se refiere al procedimiento, la moción norteamericana que imponía la mayoría de dos tercios para la eventual expulsión de un miembro de la Organización Mundial. Esto no quita que, tanto los socialdemócratas como los grupos independientes, como ya hizo ayer la Radio Vaticana, reconozcan que "el ingreso de la China Popular en el Palacio de Cristal es un hecho positivo para la universalidad de la ONU". Lo que en cambio les parece absurdo —contra la opinión de los socialistas— es la expulsión de Formosa. Para el socialdemócrata Cariglia, Presidente de la Comisión de Asuntos Exteriores de la Cámara de Diputados, se trata de un hecho lamentable que viene a ser la consecuencia lógica y bien merecida de toda una serie de errores tácticos, ya que "era objetivamente difícil" mantener unido el frente de los países contrarios a la expulsión de Formosa, cuando al mismo tiempo el representante personal de Nixon se hallaba en Pekín gestionando la próxima visita del Presidente de los Estados Unidos a Mao-Tse-Tung.

¿UNA REPUBLICA DE FORMOSA?

Estos mismos grupos políticos italianos, contrarios a una parte de las decisiones adoptadas por la ONU, consideran que sería absurdo, desde luego, que Formosa se empeñara en representar a toda China, pero no resultaría menos absurdo —dicen— empeñarse en ignorar a un Estado de derecho que cuenta con quince millones de habitantes. A este respecto, los socialdemócratas italianos han propuesto hoy que vuelva a tomarse en consideración la propuesta de admitir en la Organización de las Naciones Unidas a una eventual "República de Formosa", siempre y cuando Taipeh renuncie a la ilusión de proclamarse representante de setecientos millones de chinos continentales.

PARIS

BRANDT QUIERE ADELANTAR LA FECHA DE SU REUNION CON POMPIDOU

EL DIA 4 DE NOVIEMBRE SE CELEBRARA EN VERSALLES EL CONSEJO DE MINISTROS DE ECONOMIA Y HACIENDA DE LA CEE

PARIS, 28.— (Del corresponsal de Pyresa, Enrique Laborde).— El Presidente francés, Georges Pompidou, ha confirmado en el curso del Consejo de Ministros celebrado hoy, que había recibido una carta del Canciller alemán, Willy Brandt, y que contestará una vez que termine la visita oficial del Secretario General del partido comunista soviético, Leónidas Breznev. Asimismo, se ha sabido hoy que Breznev no efectuará el viaje de regreso directamente a Moscú, sino que hará una escala en Berlín Oriental para una "visita de amistad".

Como se sabe, la próxima reunión Pompidou-Brandt se celebrará a finales del próximo mes de enero, de acuerdo con los términos del tratado franco-germano de 1963. No obstante, el Canciller alemán tiene un vivo interés en adelantar la fecha a fin de discutir las diferencias existentes en materia monetaria. Por lo pronto, el diecinueve de noviembre se reunirán en París los Ministros de Asuntos Exteriores de ambos países, Walter Scheel y Maurice Schumann, reunión que entra en el marco de las consultas regulares, que alternan su sede de cita entre París y Bonn. Según se afirma, los dos temas fundamentales de la próxima entrevista serán la ampliación del Mercado Común y la Cooperación europea. Sin embargo, es muy probable que se aborde ahora el propósito del Canciller alemán de anticipar su conferencia con el Jefe del Estado francés. Naturalmente, todo depende de la respuesta del Presidente Pompidou, pero hay un elemento que no conviene olvidar: La próxima, inminente reunión, de los Ministros de Economía y Hacienda de los "seis".

UNA REUNION TRASCENDENTAL

En efecto, el próximo cuatro de Noviembre, se celebrará en Versalles el Consejo de Ministros de Economía y Hacienda de la CEE. Según la tesis francesa, deberán abordarse los aspectos internacionales y no solo los europeos de la crisis monetaria. ¿Quiere esto decir que se puede considerar la determinación de nuevas paridades para las monedas europeas sin poner sobre el tapete la situación del dólar? Para Bonn, todo debe pasar por una solución europea. Mientras tanto, París desea mantener las ventajas que disfrutan sus exportadores y no está dispuesta a perjudicar sus exportaciones hacia el mercado alemán, que representan el veintiuno por ciento de su comercio exterior.

La tensión entre Bonn y París, no ha cesado un solo instante y las dificultades alemanas exigen una solución más que bilateral de carácter comunitario, pero con un comienzo francés. Todo hace suponer que el Gobierno alemán lleve a cabo una fuerte presión para que los países de la Comunidad Económica Europea, y otros "extracomunitarios" establezcan las bases de un acuerdo capaz de resolver la crisis actual.

VIAJES ORBITA
y
AUTOPULLMANS CONDAL

Tienen el honor de anunciar a sus colaboradores, clientes y amigos, los nuevos precios para excursiones individuales, recientemente aprobados por el Sindicato Provincial de Host. y Act. Turísticas de Baleares, y que regirán desde el día 1.º de noviembre hasta el 31 de marzo de 1972.

EXCURSION:

Valldemosa - Sóller	217'—	Ptas.
Formentor	252'—	»
Camp de Mar - Estellenchs - Esporlas	297'—	»
La Calobra	276'—	»
Cuevas Drach y Hams	257'—	»
Cuevas Artá y Safari	327'—	»
Visita Ciudad (alrededores)	150'—	»
Valldemosa - Esporlas	200'—	»
Palma de Noche Lujo	300'—	»
Palma de Noche Superlujo («Tito's»)	400'—	»
BARBACOA	300'—	»

ALMUERZO OPCIONAL 110'- ptas.

Reservas:
Avda. JAIME III, n.º 41 Tels.: 22 57 90 ó 22 70 40

Comercial GINESAN
ALTA PELETERIA
EXCLUSIVAS DEL CASTOR
Despacho - Exposición: C/. San Miguel, 142, 1.º, esc. Izq.

Aproveche este
FIN DE SEMANA EN ALCUDIA
HOTEL REINA DEL MAR
LES OFRECE UN INOLVIDABLE FIN DE SEMANA DE DESCANSO Y EXPANSION.
PROGRAMA
SABADO CENA Y ALOJAMIENTO
22.00 h. PROYECCION DE CINE
DOMINGO PENSION COMPLETA Y TENIS
MINI-GOLF, EQUITACION, BURRITOS,
BICICLETAS, PISCINA, PING-PONG
PESCA, NAVEGACION, ETC.
LUNES DESAYUNO Y ALMUERZO
EXCURSIONES VARIAS
TODO POR 580 ptas.
NIÑOS: hasta 6 años, 50% de reducción
INFORMES Y RESERVAS : TEL. 222640

M.C.D. 2022

NUEVA YORK

LA ECONOMIA DE FORMOSA YA NO SERA EL PARAISO QUE VENIA SIENDO

Nueva York, 28. (Piresa). — «Taiwan no volverá ya a ser el apraiso económico que ha venido siendo», decía un inversor norteamericano poco después de concluirse la votación por la que la República de China fue expulsada de las Naciones Unidas, resumiendo así la opinión de muchos de sus colegas.

El duro golpe, en efecto, ha sido acusado por la bolsa de Taipeh que estaba aún muy lejos de reponerse de la fuerte baja sufrida a raiz del anuncio de la visita a Pekín del Presidente Nixon

El hecho no ha cogido por sorpresa a los observadores, ya que la previsión de los acontecimientos que se han venido produciendo estaba oscureciendo ya, desde hacía tiempo, el futuro de una economía que se ha apuntado los más brillantes resultados de toda el Asia, con la sola excepción de Japón, tras conseguir durante toda una década un crecimiento anual del diez por ciento.

El miedo a un cambio en la situación política ha venido ahuyentando en los últimos meses una de las fuentes más importantes de la prosperidad de Formosa: Las inversiones de capital extranjero, que descendieron en la primera mitad de este año en un 40 por ciento, en especial las provenientes de los Estados Unidos, que de los 3.000 millones de pesetas del mismo período del año anterior, pasaron en este a ser solo de 1.000.

A pesar de todo, el comercio se ha mantenido pujante, gracias en parte a la creencia japonesa de que no es probable que cambie en un futuro próximo el actual «status» de Taipeh, aunque algunas firmas importantes que cuentan con grandes intereses en Taiwan, como la Suzuki, Nippon Steel y Honda, se asegura que piensan en otras áreas geográficas menos amenazadas en las que realizar futuras inversiones.

EL MINISTRO DE LA VIVIENDA SR. MORTES, EN WASHINGTON

ESTUVO EN EL DEPARTAMENTO DE ESTADO PARA CONVERSAR SOBRE LOS PROGRAMAS DE COOPERACION NO MILITARES ENTRE ESPAÑA Y EE.UU.

WASHINGTON, 28. (Efe).— El Ministro español de la Vivienda, Vicente Mortes, acudió ayer tarde al Departamento de Estado norteamericano para conversar sobre los programas de cooperación, no militares, entre España y Estados Unidos acordados en el convenio firmado en agosto del año pasado.

Mortes se entrevistó con el Secretario Adjunto de Estado para Asuntos Culturales, señor Richardson, a quien presentó tres aspectos en materia de vivienda y urbanismos de interés para España y en los que se solicita la ayuda norteamericana.

—Formación de personal.
—Centro de estudios urbanos, e
—Intercambio de experiencias con vistas a la creación de un banco de urbanística en Madrid.

Mortes y Richardson acordaron que el desarrollo de estos programas de colaboración quedara para un grupo de expertos que se reunirán próximamente para concretar, procedentes de los dos países.

El Ministro español visitó posteriormente al Director de la Fundación norteamericana de Ciencias, William Mcelroy, con quien trató de los programas expuestos anteriormente en el Departamento de Estado y finalmente se entrevistó con el Subsecretario de Transporte, señor Beggs, con quien conversó de los problemas de tráfico y acceso a las grandes ciudades.

A mediodía Mortes y los señores Vallaure, Navarro y Fernández Longoria, que le acompañan en su viaje por los Estados Unidos, recorrieron en helicóptero la ciudad de Reston (Virginia) piloto de nueva ciudad futurista parecida a la que se construye en las cercanías de Colmenar (Madrid), Tres Cantos como polo de absorción de la capital española. El Secretario de la Vivienda norteamericano, George Romney le acompañó en la visita a Reston.

CENA EN EL DEPARTAMENTO DE ESTADO

Por la noche y en el Departamento de Estado, el señor Romney ofreció al Ministro español y su esposa una cena en la que estuvieron presentes representantes diplomáticos y del gobierno español y norteamericano.

A los postres, Mortes pronunció una palabras en las que dijo que «los problemas de desarrollo urbano y vivienda que se dan en mayor o menor medida en el mundo, no tienen otro planteamiento correcto que el compartir internacionalmente la información y la experiencia sobre ellos. Este es el objeto fundamental de mi viaje, junto al, sin duda más importante y entrañable, de reforzar antiguos y siempre vivos lazos de amistad y abrir nuevos cauces a una cooperación que ha de ser fructífera para nuestros dos países».

«España es un país de vieja historia que ha entrado decididamente en el camino del desarrollo social y económico. Para proseguir este desarrollo la cooperación con Estados Unidos ha de sernos de gran utilidad», añadió el Ministro español.

MEMORANDUM DE ENTENDIMIENTO ESPAÑA-USA, EN MATERIA DE VIVIENDA

Washington, 28. (Efe). — Los Ministros de la Vivienda de España y Estados Unidos firmaron hoy en esta capital un "memorandum de entendimiento" entre los dos países para iniciar la Cooperación mutua en asuntos propios del Departamento y en aquellos problemas del desarrollo urbano.

Vicente Mortes Alfonso y George Romney conversaron cerca de dos horas en el despacho del segundo sobre los trabajos que se realizan en la planificación urbana y vivienda de los dos países y posteriormente Romney acompañó a Mortes a una visita a la "nueva ciudad" de Columbia y a Baltimore (Maryland). En esta última se les unió el Alcalde Thomas D. Alesandro para un almuerzo de trabajo y recorrido de las zonas urbanas en desarrollo.

El Secretario de la Vivienda y Desarrollo Urbano de los Estados Unidos recordó en unas palabras antes de la firma del memorandum su visita a España este verano y afirmó que había quedado "muy impresionado" por tres aspectos de la labor del Ministerio de la Vivienda español observados:

—Por los programas de desarrollo comunitario de los cinco programas que se llevan a cabo en las zonas que rodean Madrid.

—Por el aumento del número de propietarios españoles de sus propias viviendas, y

—Por la habilidad de contar con una política de vivienda unificada sin los problemas —dijo— que tenemos en Estados Unidos por la competencia de diversas autoridades, locales, estatales y federales.

NUEVA YORK

La delegación china, esperada en la ONU

U THANT TODAVIA NO HA RECIBIDO CONTESTACION DE PEKIN A SUS TELEGRAMAS SOLICITANDO EL ENVIO URGENTE DE UNA DELEGACION QUE ASUMA SUS FUNCIONES EN EL ORGANISMO INTERNACIONAL

NUEVA YORK, 28. (Del corresponsal de Pyresa, Guy Bueno).— Aún no ha recibido contestación U Thant a los dos telegramas enviados a Pekín solicitando el envío urgente de una delegación que asuma sin demora sus funciones y la definición de cómo quiere figurar oficialmente la República Popular China en la ONU. U Thant considera necesaria una respuesta sin demora sobre ambos puntos, pues se teme seriamente en la ONU, que, de un momento a otro, deba reunirse el Consejo de Seguridad para hacer frente a la apertura eventual de hostilidades entre India y el Pakistán. Aún cuando no indispensable, la presencia del «Quinto grande permanente» en el Organo Supremo sería evidentemente útil, teniendo en cuenta que a China le tocaría normalmente la presidencia de turno del Consejo de Seguridad.

¿SALDARA PEKIN LA DEUDA DE FORMOSA?

Otra pregunta relacionada con China es si Pekín aceptara saldar la deuda de 35 millones de dólares, contraída con la ONU por Formosa.

Si, para la ONU, el cambio de credenciales decidido el lunes pasado por la Asamblea tan sólo plantea ahora problemas técnicos, para Estados Unidos, en cambio, la llegada de los representantes de Pekín y la expulsión de la Delegación de Taipeh sigue siendo un tema de amarga y encendida controversia.

En estas últimas horas se han dirigido desde la Casa Blanca hasta el Congreso auténticas amenazas de venganza y represalias a las Naciones Unidas. Richard Nixon ha dado a conocer que se siente personalmente «ultrajado» por el júbilo expresado el lunes por la noche por algunas de las delegaciones que le derrotaron, y esgrime el espectro de una posible represalia económica. El Vicepresidente Agnew habla de la ONU como si se tratara de un campo enemigo. Los senadores conservadores republicanos Buckley, de Nueva York, y Dominick, de Colorado, acaban de presentar una enmienda al proyecto de ayuda al exterior pidiendo del Congreso que reduzca la contribución hasta ahora facilitada a las «Agencias especializadas» de la ONU, tales como la UNICEF o la Organización Mundial de la Salud. El Senador Dominick no ha dudado en declarar que el Congreso «borrará algunas de las sonrisas observadas en los rostros que enseñó la televisión». Incluso congresistas moderados como Scott, líder de la minoría republicana en el Senado, o Fulbright, Presidente del Comité senatorial de Asuntos Exteriores, han juzgado oportuno hablar de «cortes» en lo que atañe a la financiación estadounidense. Es más, el senador Allott amenaza con reducir la ayuda militar prestada por América a la OTAN, en vista —dice— de que tantos aliados decidieron votar en favor de Pekín.

«DERROTA CON DIGNIDAD»

En estas circunstancias, cabe subrayar la postura adoptada por la víctima principal de los acontecimientos del lunes.

«Hemos luchado con tesón, con el máximo de nuestras posibilidades pero hemos sido derrotados... creo que hemos aceptado nuestra derrota con dignidad», acaba de declarar el Embajador Hsueh, miembro de la delegación de la República China, encabezada por el Ministro de Asuntos Exteriores de Formosa Chow Shu-Kai. En efecto, el señor Hsueh regresará ahora a España, donde desempeña el cargo de Embajador de su país en Madrid.

TAIPEI

CHIANG KAI CHECK, DICE:

«MIS FUERZAS SON CAPACES DE DEFENDER FORMOSA, QUEMOY Y MATSU DE LOS ATAQUES DE CHINA POPULAR»

TAIPEI, 28. (Efe-Upi). El Presidente Chiang Kai Creck, de China nacionalista, ha dicho hoy que sus fuerzas armadas son capaces de defender Formosa así como las islas de Quemoy y Matsu, situadas frente a la costa de China continental.

En una reunión del partido "Kuomitang" el Presidente ha dicho, refiriéndose, al parecer, a la expulsión de Formosa de las Naciones Unidas que "no se debe sentir confusión ni desaliento por cualquier cambio momentáneo en la situación mundial".

Pero a consecuencia de estos cambios, ha dicho el Presidente, la nación "dedicará todo su esfuerzo a fortalecer aún más" su potencial militar y hacer de la islaÑ una base para contraatacar y destruir a los comunistas chinos.

Uno de los delegados sugirió que Chiang Kai Check, que el domingo cumplirá 84 años, se presente para otro mandato de seis años cuando termine su mandato actual en el mes de marzo y ha añadido que Formosa necesita estar bajo el mandato de Chiang "ahora más que nunca porque la nación sufre una nueva crisis"

Las fuerzas armadas de Formosa están integradas por alrededor de 600 mil hombres equipados con armas de fabricación norteamericana.

EL SENADO USA, A FAVOR DE FORMOSA

LAS FUERZAS AMERICANAS PODRAN SEGUIR PROTEGIENDO LA ISLA CONTRA UNA SUPUESTA AGRESION CHINA

Wáshington, 28. (Efe). — Por escaso margen de votos, el Senado norteamericano impidió hoy la anulación de una ley de 1955 que autorizaba la intervención armada de los Estados Unidos para proteger a Formosa contra una supuesta agresión de China comunista.

Por 43 votos a favor, 40 en contra el Senado decidió hoy retirar del proyecto de ley de ayuda exterior una enmienda que hubiera anulado la autorización al Gobierno para intervenir militarmente en favor de Formosa y en contra de Pekín.

Observadores políticos norteamericanos aseguran que los Senadores decidieron dejar en vigor la autorización al Gobierno norteamericano a defender Formosa porque su anulación podía hacer pensar a Pekín que los Estados Unidos han dejado de apoyar al régimen de Chiang KaiCheck.

Sin embargo el Departamento de Estado afirma que la ley de 1955 es «letra muerta» y ha prometido que no la invocará en ningún caso como autoridad del Congreso a comprometer tropas norteamericanas en la defensa de Formosa.

A pesar de esa afirmación del Departamento de Estado, el Gobierno de Richard Nixon se sabe que ha estado trabajando bajocuerda para convencer a los Senadores de que no anulen la autorización de 1955.

Ha sido esta la primera vez desde que las Naciones Unidas expulsaron el lunes a Formosa de su seno y admitieron en su lugar al régimen de Pekín, que el Senado de los Estados Unidos ha puesto a votación un asunto respecto a la cuestión China.

RABAT

GRAVE CRISIS POLITICA EN TUNEZ

EL GOBIERNO HA DIMITIDO Y EL PRESIDENTE DE LA ASAMBLEA NACIONAL SE HA RETIRADO DEL BURO POLITICO DEL PARTIDO SOCIALISTA

RABAT, 28. (De corresponsal de Pyresa, José Luis Navarro). — Una grave crisis está planteada en Túnez, donde el Gobierno ha dimitido y el Presidente de la Asamblea Nacional se ha retirado del buro político del Partido socialista desturiano, la más alta instancia ejecutiva del país. Esta situación ha sido provocada violentamente por la decisión del Presidente Burguiba, anunciada el miércoles, de suspender al ex-Ministro del Interior, Ahmed Mestiri, de todas sus funciones públicas y someterle a una comisión de disciplina del partido —y tal vez también a su tribunal de justicia— bajo la acusación de tratar de dividir al país para hacerse con el poder.

Ahmed Mestiri había obtenido un éxito personal en el reciente congreso nacional del Partido único celebrado en Monastir. Sus tesis favorables a una liberalización rápida de la vida política encontraron eco en buen número de congresistas hasta tal punto que en las elecciones para los principales cargos directivos, el mismo y otro «contestatario» —el ex-Primer Ministro Bahi Ladgham encabezaron la lista triunfante, con una considerable ventaja de votos sobre los candidatos gubernamentales y aún los del propio Burguiba. Esto creó ya un malestar y una tirantez que el Presidente quiso zanjar de una manera tajante con la suspensión de Mestiri.

DIMISIONES EN CADENA

La reacción a esta medida no se hizo esperar. Varios miembros del Gobierno presidido por Hedi Nura presentaron su dimisión o se consideraron como dimitidos tras la destitución del rebelde, por juzgar peligrosa para la unidad nacional la campaña contra Mestiri.

Ante esta verdadera sublevación, el Presidente Burguiba aceptó la dimisión colectiva del Gobierno de Hedi Nuira y encargó a éste la formación de un nuevo Gabinete, pero eso, aunque liquide de momento la situación, no resolverá la crisis, que es más seria y profunda.

¿FIN DEL BURGUIBISMO?

El Presidente Burguiba, para reforzar su posición, ha dirigido un llamamiento al país, y más particularmente a la juventud, en el que le pide que estreche sus filas alrededor del Partido y del Estado, ataca a los "rebeldes" y defiende su política de avance seguro pero mesurado hacia la democracia integral. "Pido ardientemente a las fuerzas vivas del partido y de la nación —dice— que reflexionen sobre las consignas lanzadas por ciertos hombres con miras a quemar las etapas que tratamos de franquear con resolución, sin lentitud, pero también sin ninguna precipitación. Esos hombres intentan apropiarse unos principios que nos son comunes a todos, convertirse en sus defensores exclusivos y presentarse ante la opinión tunecina y extranjera bajo el aspecto de campeones de la democracia y de la libertad".

A pesar de todo, los "desviacionistas" parecen haber aumentado mucho en número y fuerza. Ya las sesiones, a menudo turbulentas, del Congreso del Partido lo demostraron y ahora los acontecimientos se precipitan para patentizarlo aun más espectacularmente. Puede ser el fin del "burguibismo", el término de una era que ha sido fecunda e importante para Túnez, pero que puede acabar antes de la retirada de Burguiba, prevista para dentro de tres años.

KARACHI

96 GUERRILLEROS MUERTOS EN LA FRONTERA INDO-PAKISTANI

Karachi, 28. (Efe-Reuter). — Noventa y seis guerrilleros han muerto en los incidentes registrados hoy en las fronteras oriental, norte y norte-occidental de Pakistan oriental, ha informado radio Pakistan.

Añade la información que ciento veinte hombres cruzaron la frontera al sur de Comilla. Cuarenta y uno de ellos murieron en combate con las fuerzas pakistaníes y otros 30 perecieron al ser hundidas tres lanchas que ocupaban. A consecuencia de la agresión murieron ocho personas.

M.C.D. 2022

LOS COMUNES Y LOS LORES VOTARON A FAVOR DE LA ENTRADA DE GRAN BRETAÑA EN EL M. C.

LONDRES, 28. (Efe). — La Cámara de los Lores decidió a favor del ingreso británico en la Comunidad Económica Europea, según las condiciones acordadas en Bruselas.

Por 451 contra 58 votos, la Cámara de los Lores aprobó hoy el ingreso de Gran Bretaña en la Comundad europea.

La mayoría total, fue pues de 393 votos.

EL ULTIMO DEBATE

LONDRES, 28. (Efe). — Esta tarde ha comenzado en la Cámara de los Comunes el sexto y último día de uno de los debates más largos y más importantes de la historia del Parlamento británico, para decidir la entrada de Gran Bretaña en la Comunidad Económica Europea en los términos negociados por el Gobierno conservador de Edward Heath.

Según se ha desarrollado el debate hasta ahora, los observadores parlamentarios estiman que en la votación de esta noche el Gobierno obtendrá una mayoría entre 40 y 80 votos, ratificando sus términos de negociación, dependiendo el número de votos del número de diputados laboristas que desoigan las órdenes de disciplina del partido para votar en contra de la integración.

Con la tribuna de prensa totalmente llena, la galería pública con una larga cola de gente esperando ocupar un puesto en ella, y sin que hubiera un solo hueco en los escaños de los diputados ha comenzado el debate en su día final.

El «líder» de la oposición Harold Wilson, ha abierto la última ronda de discursos, diciendo que «éste no es el final, sino el principio.

Wilson ha continuado diciendo que nunca ha estado la prensa británica más unida en demostrar la opinión pública, ampliamente contraria a la integración europea ni nunca ha sido campaña de prensa más inefectiva en conseguir resultados, pues no ha hecho variar de su empeño al Gobierno conservador.

CONDICIONES INACEPTABLES

Wilson ha calificado de inaceptables los términos negociados por los conservadores con la comunidad. «El acuerdo sobre el azúcar es una traición a la Commonwealth, —ha afirmado— y como él otros muchos acuerdos, dañinos para la economía británica».

Wilson ha contiuado diciendo: "La mayor acusación que ha de hacerse a los Ministros conservadores en sus negociaciones es la sería consecuencia que la integración, bajo sus términos, tendrá en la balanza de pagos británica, en los precios de consumo y en el desempleo. La integración quiere decir mayor desempleo y mayor carestía de vida. Yo no hubiera aceptado ningún acuerdo que no esté encaminado a mantener los privilegios de acceso al mercado británico de nuestros amigos de la Commonwealth.

Junto a Wilson se sentaba, silencioso, el vicelíder del partido laborista Roy Jenkins, decidido europeísta.

Según observadores parlamentarios, la gran mayoría de los diputados están convencidos de la victoria gubernamental en la votación de esta noche, pero los contrarios a la integración europea tienen ya puesto su pensamiento en los debates que han se seguir para decidir la complicada legislación de acceso a la Comunidad, en los cuales la oposición puede contar con múltiples tácticas dilatorias se estima también que para esta legislación, el gobierno conservador ha de contar con una mayoría confortable, pues la rebeldía de un grupo de diputados conservadores podría poner en peligro la situación del Gobierno en los numerosos debates y votaciones que tendrán lugar en el futuro.

esta noche significa, aunque Wilson acabe de decir que sólo es el principio y no el final, la inclusión del Reino Unido en la familia europea que constituyeron en Roma seis países y que mediante «matrimonios de conveniencias» empezará a ampliarse el primero de enero de 1973 con el ingreso de Gran Bretaña como miembro de pleno derecho.

Aunque la aprobación de la propuesta presentada por el Gobierno conservador aparezca como principal factor de esta jornada histórica para el Reino Unido, histórica para Europa, e histórica, quizás, para el mundo, para mi, lo más significativo de esta noche otoñal, cálida, mediterránea, continental, ha sido la amplia mayoría de diputados, que, bien representando sus propias creencias o haciéndose portavoces del sentir de sus electores, han pasado por la puerta europea.

Una mayoría de 112 votos --bastante superior a la esperada-- le da a la decisión de Westminnster el sabor de un incontestable refrendo nacional para que los «tories» puedan presumir del "europeísmo" británico ocultando la dudosa vocación del pueblo de estas islas por una unión con el continente. Pero, y esto es lo importante, esa mayoría amplia es una garantía para las duras batallas que tienen que librarse durante los primeros nueve meses de 1972 en la Cámara de los Comunes durante la adaptación de la legislación británica a las necesidades que impone el ingreso en el Mercado Común Europeo.

Esta es la mejor y más importante tajada que obtuvo el Gobierno en la votación de esta noche en Westminster, pues la sustanciosa mayoría obtenida representa todo un salvoconducto para llevar con cierta comodidad las nuevas leyes por la Cámara de los Comunes hacia la firma sancionadora de la Reina. En este histórico 28 de Octubre se ve como muy dudoso que los 69 diputados laboristas que hoy han ayudado a los conservadores a penetrar en el club de los seis pongan grandes trabas durante los debates que deben celebrarse en Westminster.

La votación de hoy ha supuesto un serio revés para el líder de la oposición, Harold Wilson, que con una amplia derrota paga los errores cometidos durante la campaña. Esta tarde, ya con un pie en la votación, el Jefe laborista ha repetido en los Comunes todos los tópicos de su panoplia antimercadista: Traición a la Commonwealth, perspectivas de aumento de desempleo, crecimiento de la carestía de vida, y un peligro para la balanza de pagos británica.

Pero sus palabras han sonado en vacío. Era el momento de los hechos y estos señalan que hoy, 28 de octubre de 1971, el Reino Unido ha ingresado en Europa. Ya no hay Canal de la Mancha.

POR 112 VOTOS, INGLATERRA SE «EUROPEIZA»

LONDRES, 28. (Del corresponsal de Pyresa, Manuel Adrio). — Por una mayoría de 112 votos el Parlamento británico ha aprobado a última hora la moción del Gobierno para incluir al Reino Unido en el Mercado Común. Todo el país, a través de la televisión, la radio, en las afueras del Parlamento, o en las galerías de Westminster, ha seguido, con el aliento contenido, el recuento de diputados, que a las diez y cuarto de esta noche han convertido a Gran Bretaña en una nación europea.

A las diez, con puntualidad taurina, los diputados han ido saliendo pacífica y ordenadamente de la Cámara de los Comunes por las puertas de los «sies» y de los «noes». La primera ha sido la más transitada. Han pasado por ella nada menos que 356 parlamentarios mientras que por la de los «antieuropeos» desfilaron solamente 248, bastantes menos de lo que se creía.

Navegando al pairo de las aguas del Canal de la Mancha, sin decidirse a saltar al continente o permanecer en las islas, se han quedado sin comprometer la conciencia 27 diputados, algunos más de los que contaban en los pronósticos después de los seis días de debates que se han desarrollado en Westminster antes de desembocar en la votación de esta noche, en la que el Gobierno ha obtenido una victoria mucho mayor de la que aventuraban los más optimistas.

LA VOTACION, EN CIFRAS

Dentro de los partidos, de los 326 diputados conservadores, 285 han dado el sí, 39 el no, y 2 se han abstenido. Entre los 289 laboristas, las decisiones han sido así, 69 a favor del Mercado Común, 219 en contra, y 19 no han querido votar. Con anterioridad a los Comunes la Cámara de los Lores se había manifestado abrumadoramente en favor del Gobierno por 451 contra 58, una mayoría de 393 votos.

El resultado de la votación de

Un sargento de la policía, muerto por disparos de ametralladora

Belfast. — Un sargento de la policía murió anoche a causa de disparos de ametralladora cuando, acompañado de otro policía, se dirigía hacia una granja para efectuar unas indogaciones. El otro policía resultó herido en una pierna y cuando los granjeros les estaban prestando ayuda recibieron una nueva descarga de balas de ametralladora. Fuerzas militares que acudieron a la petición de auxilio rastrearon la zona sin encontrar a nadie.

HUELGA DE HAMBRE

Belfast (Irlanda del Norte), 28. (Efe). — Unos noventa detenidos en el campo de internamiento de Long Keh, se declararon ayer en huelga de hambre, se ha informado hoy en dicho campo.

La huelga es para protestar de las malas condiciones de vida en el campamento, deficiente comida y falta de higiene.

EMPLEADA DEL HOGAR

SECCION FEMENINA LE BRINDA UNA MAGNIFICA OCASION

REALIZA UN CURSO DE FORMACION PROFESIONAL COMPLETAMENTE GRATIS.

DIAS: MARTES Y JUEVES DE 5 a 8 DE LA TARDE.

EN: AVENIDA CONDE SALLENT N.º 71-2º

mañana inauguracion de

LA MECA DE LOS PANTALONES

BROSSA, 9
TRAVESIA COMERCIAL

Conozca desde hoy los miles y miles de pantalone
TERGAL
de última novedad en sus escaparates de
BROSSA, 9
TRAVESIA COMERCIAL

Antes de comprar su pantalón
TERGAL
contemple nuestros escaparates, donde podrá comprobar la inmensa y variadísima colección de modelos, así como su garantía y precios.

Pantalón que compre en nuestro establecimiento queda garantizado a todos los efectos de duración, devolviendo su importe si no queda satisfecho de su compra, aun después de usado.

TERGAL
CALIDAD CONTROLADA

LA GARANTIA QUE ACOMPAÑA A LAS AUTENTICAS PRENDAS TERGAL

GARANTIA TOTAL Y SERVICIO CORDIAL

LA MECA

LA MECA DE LOS PANTALONES
BROSSA, 9
TRAVESIA COMERCIAL

si va a La Meca seguro que estrena pantalones

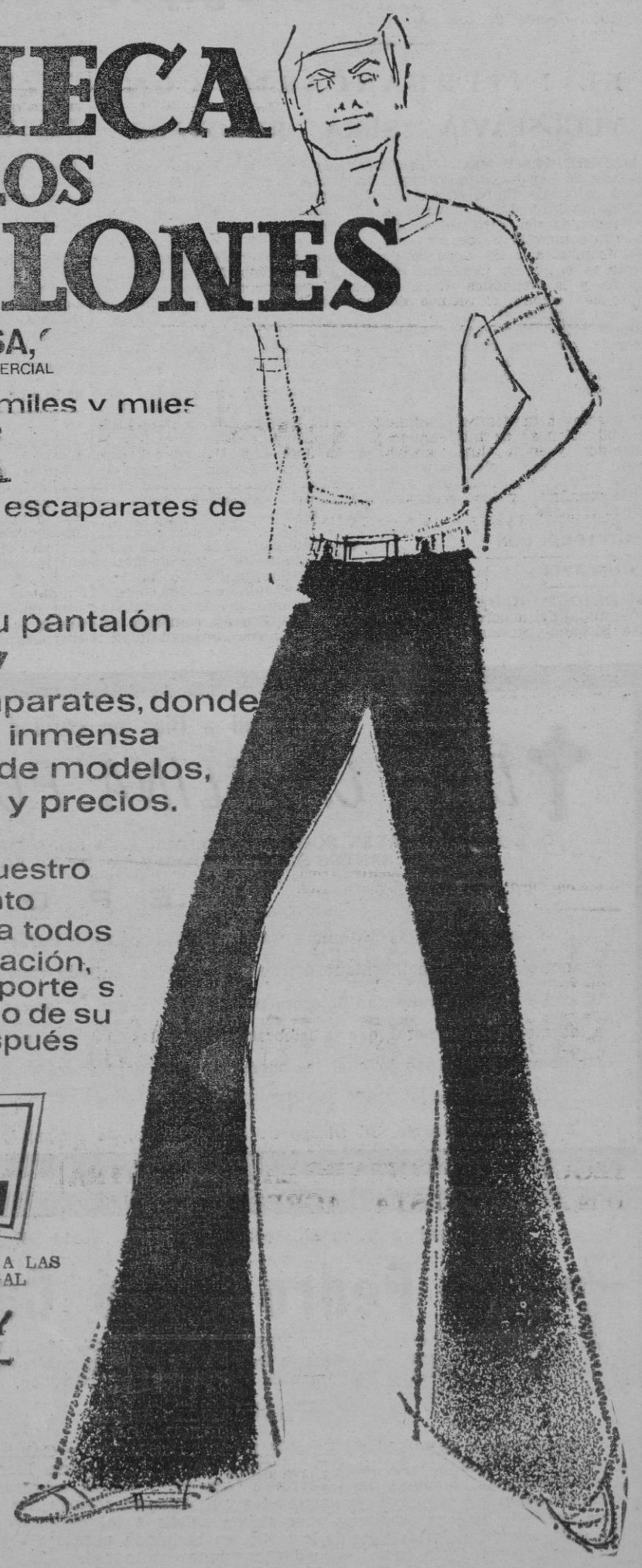

M.C.D. 2022

SANTA CRUZ DE TENERIFE

EL VOLCAN SIGUE SU CURSO Y LA LAVA AVANZA HACIA EL MAR

LA ERUPCION SE HA CONVERTIDO EN ATRACCION TURISTICA

Santa Cruz de Tenerife, 28. (Pyresa). — En el volcán de Teneguia se ha observado hoy el nacimiento de una nueva boca, a la que precedió un intenso ruido y el vibrar de los cristales de los pueblos inmediatos a la zona. Los cráteres abiertos continúan lanzando piedras y cenizas a gran altura. La ceniza arrojada por el volcán y que el aire empuja hacia el norte cubre ya las carreteras y caminos próximos, así como los tejados de las casas. Ayer, a última hora de la tarde, sobrevolaron la zona afectada cuatro aviones de caza T-6 de la base aérea de Gando.

El faro de Fuencaliente se halla prácticamente rodeado por dos brazos de lava, que le han envuelto totalmente, pero sin causarle hasta el momento desperfectos. Ultimamente se ha formado un nuevo río de lava que también se dirige hacia el mar por la zona del faro.

En la Delegación del Gobierno de Santa Cruz de Tenerife se ha recibido el siguiente telegrama: «Informado evacuación esa capital cuarenta y ocho pescadores con veintitrés embarcaciones, procedentes zona afectada erupción volcánica Fuencaliente, acabo de dar órdenes nuestros servicios para que de conformidad Ministro Trabajo, procedan entregar inmediato auxilio económico de 5.000 pesetas casados y 2.000 solteros. Firmado: Presidente Instituto Social de la Marina».

VUELOS CHARTER A LA ISLA

Un DC-7 con ciento cuatro pasajeros llegará mañana al aeropuerto de Mazo en vuelo charter, organizado por una agencia de viajes de Tenerife y hay solicitudes de otros vuelos para este fin de semana. Esto es una prueba del interés que ha suscitado el espectáculo singular que ofrece la erupción. De todos modos, cabe advertir que de momento se mantiene un estricto control en la carretera que conduce a Fuencaliente y no se permite el paso de curiosos a la zona. Solo los habitantes de la comarca y los informadores que han acudido a la isla en gran número están autorizados para utilizar la vía que conduce al lugar donde se halla el fenómeno.

De todas las islas del archipiélago y de gran número de canarios residentes en varias repúblicas sudamericanas se reciben peticiones de noticias sobre el desarrollo del volcán, utilizándose al efecto las vías telefónicas y telegráficas.

RESCATE DE PESQUEROS

Las embarcaciones de los pescadores de Fuencaliente, que fueron salvadas ayer, se encuentran en Santa Cruz de la Palma. Hacia las cinco de la madrugada salieron del puerto de la isla los motopesqueros vascos «Nuestro Akar tasuna», «Betialay» y «Ondarroa», que marcharon a Fuencaliente llevando a bordo personal de la Ayudantía de Marina. Hacia las siete de la mañana se aproximaron a la costa de Fuencaliente, interviniendo eficazmente en el salvamento de las veintiocho embarcaciones que estaban varadas en la playa del faro.

LLEGADA DE MIEMBROS DE LA UNESCO

Las Palmas, 28. (Pyresa). — Los técnicos que se encuentran en la zona volcánica de la isla de Santa Cruz de Tenerife, entre ellos don Telesforo Bravo, Catedrático de Petrografía de la Universidad de La Laguna, señalan que existe la posibilidad de que se abran nuevas bocas, pero que tal hecho no ofrecerá ningún peligro. Por otra parte, el Comandante Militar de la isla de La Palma ha recibido del Capitán General de Canarias, don José Angosto y Gómez Castrillón, el siguiente telegrama: «Esa Comandancia deberá prestar a la Delegación de Gobierno de la isla toda la ayuda que sea necesaria con motivo de la erupción volcánica, de los medios que no dispongan deberán solicitarlo con toda urgencia en esta Capitanía General».

Han llegado a la isla de La Palma cinco miembros de la Comisión de Vulcanología de la UNESCO, que permanecerá en los alrededores del volcán realizando estudios.

A las diez de la mañana se percibió en el hoyo de Mazo un nuevo movimiento sísmico de gran intensidad que se registró en el aeropuerto de La Palma, lo que parece demostrar que las venas subterráneas de magma han sufrido ramificaciones.

UNIDOS EN LA UNIDAD

(Viene de la primera página)

brajaduras. ¿Por qué? Por la pérdida de vitalidad del país, que ha derramado su energía en el propósito de hacer una España de acá el Atlántico, con la de allá el Atlántico. Empresa sobrehumana que ni siquiera España ha conseguido. Esta es la clave y clavillo del abanico.

Lo mismo que nosotros, los fieles al grupo que orientó la marcha histórica de España desde 1931 (José Antonio, Ramiro, Onésimo, Ruiz de Alda). La antiespaña, «ellos», también saben que la unidad es condición sin la cual no, para sostener erguida la estatura de España. Por lo cual —y en esto ha insistido mucho en sus discursos el Caudillo— cuando nos atacan, y es incesante su ataque, lo primero que procuran es dividirnos. Han experimentado que España unida es invencible. (Ahí están los episodios de 1939 a 1971); cuanto dividida es fácil de batir parcela a parcela y toda ella. Pues la derrota de España es comenzar a separar sus miembros, primero uno y seguir hasta la extinción del ser. Lo que le ocurriría al cuerpo humano si brazos, cabeza, pies, entrañas quisieran cada cual irse por su lado y formar cuerpecitos enanillos, remedos, poquedades de componentes cada una en su lugar y función.

¿Se dice esto al aire? No. Releyendo el discurso fundacional de la Falange, ya hace 38 años, se descubre que se compone de dos partes principales: Prólogo crítico y resultado dogmático. De lo criticado no resucita nada. Apenas si unos despistados intentan formar partidos escamoteando el fondo, la forma y la intención. Cosa difícil. El resultado de José Antonio para que sirva de artículo de fe, es la necesidad indispensable de que la unidad presida el curso vital de la España sucesiva. «La Patria es una unidad total —exclama José Antonio— en que se integran todos los individuos y todas las clases... La Patria es una síntesis trascendente, una síntesis indivisible, con fines propios que cumplir; y nosotros lo que queremos es que el Movimiento de este día, y el Estado que cree, sea el instrumento eficaz, autoritario, al servicio de esa unidad indiscutible, de esa unidad permanente, de esa unidad irrevocable que se llama Patria». ¿Comprendido?

Antes había ido a la cárcel Ramiro Ledesma Ramos por salir a la calle a agredir a los separatistas descarados, feroces destructores de una labor de siglos y de una tendencia física tan irrefragable como la ley de gravitación. Después de esa orden de José Antonio, aquí copiada, la unidad de nuestra Patria ha sido defendida con las armas en la mano, para repudiar y evitar la traición de la segunda y última República: La disgregación de Cataluña, Vascongadas y quizás Galicia. Y su entrega a Francia, Inglaterra y Rusia. Y la encarnizada hostilidad asesina y aniquiladora de bienes que origina la separación de las llamadas «clases», invento marxista para justificar la «lucha de clases», verdadera guerra civil permanente, que mastica y se traga no solo la moral de la fraternidad y la convivencia, sino el producto del trabajo, la invención y la saludable esperanza en el engrandecimiento.

Esta fue la médula, y es la médula, del discurso vigente, el de José Antonio. Despojadle de la idea furiosa de la unidad en ambos sentidos y le restareis la grandeza, la utilidad y la profecía. Fuera ello como privar a los Santos Evangelios del Sermón de la Montaña que registra Mateo. La unidad es, hay que repetirlo sin cansarse, la pieza central de la bóveda y la regla de oro de una creación perfecta.

No está de más, no, que lo recordemos. Rondan brujas. Y aunque yo no creo en brujas, ni vosotros tampoco, lo indudable es que existen. El chascarrillo sirve para 1971. Avala el grito por la unidad de 1933. Alrededor de la divina bandera alzada entonces, todos agrupados.

TOMAS BORRAS

Ratificación del acuerdo comercial con Egipto

EL INTERBANCARIO CON YUGOSLAVIA SERA RENOVADO

MADRID, 28. (Pyresa).— En la mañana de hoy ha tenido lugar, en el salón de Embajadores del Palacio de Santa Cruz, el canje de instrumentos de ratificación del acuerdo comercial y de cooperación económica y del acuerdo de préstamo entre los Gobiernos de España y la República Arabe de Egipto efectuaron el canje, por parte de España, el Ministro de Asuntos Exteriores, señor López Bravo, y, por parte de la República Arabe de Egipto, su Embajador en Madrid, señor Mohamed Mostafa Lotfy.

Con estos acuerdos se eliminan las obligaciones de intercambios prefijados y en su lugar, anualmente y por protocolos comerciales, se fijan las posibles importaciones españolas y las correspondientes egipcias.

RENOVACION CON YUGOSLAVIA

MADRID, 28. (Cifra).— El protocolo anual del acuerdo interbancario hispano-yugoslavo va a ser renovado en los próximos días en Belgrado, para lo cual el próximo 2 de noviembre se trasladará a dicha capital una delegación oficial española.

El Subdirector del Instituto Español de Moneda Extranjera, Luis Martí Esplugas que eencabezará dicha delegación, se ha reunido a este efecto en la sede del Consejo Superior de Cámaras con la sección española del Comité Hispano-yugoslavo de hombres de negocios.

En la reunión a la que ha asistido también el Director del Servicio de Estudios de la Compañía de Seguro de Crédito a la Exportación José Luis Ugarte del Río, los empresarios han expuesto la situación en la que se encuentra el intercambio comercial entre los dos países.

Este intercambio se efectúa dentro del sistema de pagos en moneda convertible establecido con Yugoslavia en julio de 1969. Dicho país es el único del área socialista con el que España comercia en régimen de plena convertibilidad.

EN SECRETO DE CONFESION

LE HAN DEVUELTO A LEGRA EL TELEVISOR QUE LE ROBARON

Alicante, 28. (Cifra). — A José Legrá Campeón de Europa de Boxeo de los pesos plumas, le ha sido devuelto por un sacerdote un televisor que, cuatro días antes, le habían robado del coche.

Legrá, que llegó a esta capital conduciendo un lujoso automóvil, dejó estacionado el vehículo para realizar una llamada telefónica. Mientras tanto, algún desaprensivo le robó el televisor que tenía instalado en el coche.

Pero ahora, el televisor en cuestión le ha sido devuelto por un sacerdote a quien el ladrón le acababa de entregar, bajo secreto de confesión.

CHOQUE DE TRENES

Barcelona, 28. (Pyresa). — Un tren de viajeros de la línea de los Ferrocarriles Catalanes chocó esta mañana con un mercancías en las proximidades de la estación de Hospitalet. No hay que lamentar víctimas, pero sí 16 heridos, uno de ellos grave. El tren de viajeros, con destino a Martorell, alcanzó al vagón de cola de un mercancías que efectuaba maniobras. Varios vagones de este último se salieron de la vía, derribando uno de ellos un poste de tendido eléctrico.

El tren de viajeros, que tenía cinco vagones, quedó en la vía. Sólo el segundo coche de la formación tuvo que ser apuntalado para evitar que volcara.

Siete de los heridos fueron trasladados al Centro Quirúrgico Municipal de Urgencia, uno de ellos en estado grave. Los otros nueve fueron atendidos en el dispensario de Hospitalet.

Un representante de la compañía ha manifestado que por el momento no está esclarecida la causa del accidente.

CAMION CONTRA VAGONETA

Murcia. — Una vagoneta automóvil de "Renfe" que circulaba en dirección a Granada chocó contra un camión en el paso a nivel de Nonduerma resultando heridos los ocupantes de la vagoneta Luis Rechi García, José Bermejo Martínez y Antonio Valverde García, los cuales fueron trasladados al Hospital Provincial. Al parecer, el camión cruzó el paso por no hallarse echada la cadena que impidiera el tránsito.

ROBAN 110 CANARIOS

Mataró (Barcelona), 28. (Cifra) Ciento diez canarios fueron robados, durante la noche, de la terraza del domicilio de José Vila Ribas, sito en la calle de Barcelona.

Las jaulas aparecieron abiertas por la mañana.

Todos los canarios estaban anillados por el Sindicato de Ganadería.

Rogad a Dios en caridad por el alma de

Doña CATALINA PONS COMPANY

QUE FALLECIO AYER NOCHE, EN PALMA, A LA EDAD DE 75 AÑOS, HABIENDO RECIBIDO LOS SANTOS SACRAMENTOS Y LA BENDICION APOSTOLICA.

E. P. D.

Sus afligidos, hijas Antonia y Catalina; hijos políticos Rafael Busquets y Francisco Frau; nietas Margarita, Francisca y Catalina; hermano político Tomás Pizá; ahijada Catalina Pizá; sobrinos y demás familiares al participar a sus amistades tan dolorosa pérdida, les ruegan la tengan presente en sus oraciones y se sirvan asistir a las exequias y funeral, que se celebrarán hoy, a las 21 horas, en la iglesia parroquial de San Josep del Terme (Indiotería), por todo lo cual les quedarán sumamente agradecidos.

Casa mortuoria: CA'N MOREY (Indiotería). No se avisa particularmente.

El Excmo. y Rvdmo. Sr. Obispo de esta Diócesis, ha concedido indulgencias en la forma acostumbrada.

ROGAD A DIOS EN CARIDAD POR EL ALMA DE

Don Pedro Simó Calafell

(«JESUSA» - COCINERO DEL «HOTEL MADRID»)

Que falleció ayer, en Palma, a la edad de 63 años, habiendo recibido los Santos Sacramentos y la Bendición Apostólica.

E. P. D.

Sus afligidos, esposa María Pujol Calafell; hijos Miguel y Gabriel; madre política María; hermanos políticos Francisca y Rafael Pujol, Jaime Terrades y Magdalena Rocafort; ahijado Gabriel Terrades (ausente); primos, sobrinos, tíos y demás familiares, al participar a sus amistades tan dolorosa pérdida, les ruegan le tengan presente en sus oraciones y se sirvan asistir a las exequias y funeral, que tendrán lugar hoy, a las siete de la tarde, en la iglesia parroquial de la Santísima Trinidad, por todo lo cual les quedarán sumamente agradecidos.

Casa mortuoria: Calle Bosch, 56, 1.º-2.ª No se avisa particularmente.

El Excmo. y Rvdmo. Sr. Obispo de esta Diócesis, ha concedido indulgencias en la forma acostumbrada.

ROGAD A DIOS EN CARIDAD POR EL ALMA DE

Don Mateo Lladó Lladó

(REPRESENTANTE DE LA ORQUESTA *«SIS - SON»)*

Que falleció ayer, en Campos del Puerto, a la edad de 58 años, habiendo recibido los Santos Sacramentos y la Bendición Apostólica.

E. P. D.

Sus afligidos, esposa Margarita Ballester Jordá; hijo Antonio; madre María Lladó; madre política; hermano Antonio; hermanos políticos Micaela, Julián y Coloma; sobrinos, primos, tíos y demás familiares, al participar a sus amistades tan dolorosa pérdida, les ruegan le tengan presente en sus oraciones y se sirvan asistir al rezo del Santo Rosario, hoy, a las 7'30 de la tarde y acto seguido funeral, en la iglesia parroquial de San Julián, de Campos del Puerto, por todo lo cual les quedarán sumamente agradecidos. No se avisa particularmente.

Casa mortuoria: Calle Cruz, n.º 4. - CAMPOS DEL PUERTO.

El Excmo. y Rvdmo. Sr. Obispo de esta Diócesis, ha concedido indulgencias en la forma acostumbrada.

M.C.D. 2022

ESTOCOLMO

Una banda internacional dedicada al tráfico de drogas ha sido desarticulada en la ciudad sueca de Karlstad

Los traficantes utilizaban adolescentes como «correos» contrabandistas

ESTOCOLMO, 28. (Pyresa). — Una liga internacional dedicada al tráfico de drogas ha sido descubierta por la policía criminal de la ciudad sueca de Karlstad. La banda había conseguido despistar a la policía utilizando adolescentes como "correos" contrabandistas. Trece personas comprendidas entre los 17 y 25 años han sido detenidas. La acción de las autoridades suecas se produjo a consecuencia de los alarmantes informes remitidos por los hospitales de la zona, donde epentinamente se habían constatado numerosos casos de intoxicación entre jóvenes de temprana edad. En la mayoría de los casos, la droga había provocado graves daños fisiológicos y mentales. Algunos de los drogadictos han sido puestos bajo severo tratamiento psiquiátrico

La liga intentó crear en España una gran central de compras, aprovechando la proximidad de nuestro país a las costas africanas. Afortunadamente, la empresa fracasó. Dos jóvenes que se desplazaron a España para cerrar negocios con un holandés entablaron con éste una violenta discusión. El holandés, con la ayuda de varios de sus «gorilas», amedrentó a los enviados hasta hacerles salir de España a toda prisa. Portadores de un kilo de «hasch» los jóvenes serían después detenidos por la policía sueca a su llegada a Helsinghorg. La maquinaria policial se puso en marcha y todo ha acabado en las antedichas detenciones.

LO QUE CUESTA LA DROGA A USA

NUEVA YORK, 28 (Pyresa). — Entre 1.500 y 2.000 millones de pesetas al año cuesta a la economía de los Estados Unidos el problema cada vez más alarmante del consumo de drogas

La estimación ha sido hecha por Kenneth Durrin, Jefe de Investigación del Departamento de Narcóticos y Drogas peligrosas, tras un detallado estudio sobre los millones de robos y otras clases de delitos que los drogadictos cometen para conseguir diariamente el dinero que necesitan para mantener su vicio.

LOS RUSOS COMENTAN FAVORABLEMENTE LA ACTUACION DEL EQUIPO ESPAÑOL

Moscú, 28. (Alfil) — Los españoles han sido más fuertes que en el partido anterior de Moscú. Sus acciones han estado subordinadas a un solo fin —vencer en casa, vencer a toda costa— destaca esta tarde en «Izvestia» Nikolai Ozerov, comentarista soviético de deportes.

«Vencer significa atacar, —prosigue comentando Nikolai Ozerov— en los dos tiempos, los anfitriones dominaron el campo».

«Me han impresionado mucho los defensas españoles y los delanteros Quino, Quini y Amancio. Los españoles jugaron bien, improvisación, pero muchas veces con arte y filigrana».

Según Ozerov, en el equipo soviético se debe destacar, primeramente, al portero Rudakov que mostró un juego brillante. «Lamentablemente, —subraya— la línea media soviética accedió a los dos centro-campistas españoles, y no ha podido dominar el centro del campo, ayudando así a sus delanteros».

«Después del Campeonato Mundial en Méjico, nuestro equipo de fútbol, dirigido por Nikolaiev y Paramonov, ha disputado 24 encuentros oficiales y amistosos, perder un solo «match», un r men sumamente agradable», dice Nikolai Ozerov.

Finalmente, el comentarista soviético, complacido por la reacción del público español dice que «pese a que animaba a su equipo, cosa natural, se comportó de manera excelente, apreciando objetivamente el juego de las dos Selecciones».

Falleció repentinamente cuando iba a su trabajo

FUE ATENDIDO POR UN COCHE PATRULLA DE LA POLICIA MUNICIPAL

Alrededor de las diez de la noche de ayer, desde un bar sito en la calle 31 de Diciembre fueron requeridos los servicios de un coche patrulla de la Policía Municipal para que prestara auxilios a un señor que hallándose en el establecimiento se sintió repentinamente indispuesto.

Los policías municipales atendieron al enfermo y en estado inconsciente le llevaron con toda urgencia a la Casa de Socorro, más nada se pudo hacer ya en su favor pues en el momento del ingreso dejó de existir.

El infortunado señor, que fue identificado como Nicolás Gutiérrez Mejías, de 55 años de edad, panadero, vecino de nuestra ciudad, sufrió un colapso cardíaco cuando al dirigirse al centro de trabajo para llevar a cabo la jornada laboral entró en el bar a tomar un café.

OBRERO GRAVISIMO AL SUFRIR UNA FUERTE DESCARGA ELECTRICA

EL ACCIDENTE PROVOCO EL APAGON DE AYER TARDE, EN TODA LA ISLA

El apagón de fluido eléctrico que se produjo ayer tarde en nuestra ciudad y que alcanzó asimismo a toda la isla, fue consecuencia de un desgraciado accidente de trabajo registrado en la central de GESA sita en las inmediaciones del Sanatorio de San Juan de Dios.

Según las informaciones recogidas, el operario Eduardo Llamas, perteneciente a la empresa que lleva a cabo el montaje de unas instalaciones en la parte intemuperie de dicha central, tuvo la fatalidad de tocar una de las fases que en tensión tiene 66.000 voltios y por los sistemas de seguridad se "dispararon" los seguros cortándose el suministro eléctrico. El operario sufrió, sin embargo, fortísima descarga eléctrica que también recibió, de rechazo, su compañero Diego Carro Martín, de 19 años de edad. Con la máxima urgencia fueron ambos trasladados a Son Dureta donde se calificó el estado del primero de pronóstico gravísimo y de reservado el segundo por sufrir quemaduras en un brazo y una mano.

Al tiempo que cortarse el fluido en la central citada, los grupos de las demás centrales de la isla al no poder soportar la carga que les llegó qeudaron asimismo desconectados.

Mientras se reparaba la avería, se pusieron de inmediato en funcionamiento los servicios de emergencia renudando el suministro casi de inmediato a la zona de la residencia sanitaria de Son Dureta y otros sectores de la ciudad. Luego, progresivamente, se fue restableciendo la normalidad a lo largo y ancho de la isla.

FUNERAL EN MEMORIA DE CESAR GIRON

MADRID, 28. (Pyresa). — Al mediodía de hoy, en la parroquia de la Concepción, se ha celebrado una misa en sufragio del diestro venezolano César Girón, recientemente fallecido en su país en accidente automovilístico. La misa organizada por los amigos madrileños y venezolanos del diestro fallecido, ha sido oficiada por el coadjutor de la parroquia, Padre Francisco Javier Pérez Tejerizo.

La presidencia del duelo estaba encabezada por José Luis Girón, hermano menor de César.

Entre el numeroso público, que llenaba completamente la nave del templo, figuraban los matadores españoles Palomo Linares, Juan José, Antoñete, Gregorio Sánchez, Paco Corpas, Serranito, y el ex-matador Domingo Ortega. Asistían también el torero colombiano «El Puno» y los venezolanos Jesús Narvaez, Simón Mijares y Ramón Reyes «El Ciclón de Puertocabello».

Nuevo préstamo-vivienda* de Bansander

¡más dinero y más tiempo para pagarlo!

Disfrute desde hoy su casa propia para toda la vida.

Una casa con todas las comodidades con las que Vd. ha soñado, puede ser suya y !desde ahora mismo! con el nuevo Préstamo-Vivienda del Banco de Santander. En el momento que Vd. quiera, una casa de su propiedad... un piso a su nombre.

MAS DINERO: Hasta 2.000.000 de pesetas, que pueden representar el 75% del valor de la vivienda.

MAS TIEMPO: Hasta 10 años para devolver el préstamo, con reembolsos mensuales, comenzando a abonarse la primera mensualidad a partir de los 120 primeros días, y así poder poner a punto su vivienda propia durante ellos.

TABLA DE AMORTIZACIONES
75% a 10 años (incluidos intereses)
Para pisos cuyo valor se sitúe entre 500.000 y 2.700.000 ptas.

Importe Préstamo	Valor Piso	Mensualidad
375.000	500.000	5.155
1.125.000	1.500.000	15.466
1.875.000	2.500.000	25.777

BS BANCO DE SANTANDER
viaje con nosotros al futuro
* una nueva modalidad de servicio de Bansander para Vd.

Aprobado por el Banco de España con el N.º 8.458/2

M.C.D. 2022

BUENOS DIAS

DEL ESNOBISMO CONSIDERADO COMO UNA DE LAS BELLAS ARTES

Un lector me pide una especie de calendario del esnobismo. Mi lector me dice que después de leer mi andanada con destino al señor Robbe-Grillet, le debo ese calendario, puesto que yo fui a ver «L'Eden et aprés», sencillamente para poder decir que había ido.

- El esnob es un señor que se suscribe a «Hola», aunque a la hora de leer papeles volanderos lee «Boccacio», «El Caso» y «L'Express».
- Esnob es el que se afeita con navaja después de haber comprobado que con la eléctrica le iba muy bien y ganaba tiempo.
- Hay un esnobismo de «pa amb oli», bastante folklórico, que pone mucho acento en las cuestiones del idioma. Luego, por razones comerciales, escriben sus cartas en un castellano muy del Padre Coloma o así.
- A bastantes nuevos ricos les está negado ser esnobs porque tienen un gusto deplorable.
- Los que adornan un seiscientos como si fuera un coche de carreras no son esnobs. Son unos ilusos, que no es lo mismo.
- La bicicleta es un artilugio un poco esnob. Sobre todo si pertenece a una generación de bicicletas fabricada en los años treinta o cuarenta. Pero hay que montarla con chaqueta de cheviot a cuadritos. O cubriéndose la cabeza con una gorra de visera, un poquito chula.
- A los esnobs también les está prohibido llevar un casco blanco, de alto trabajador de la contrucción, en la parte trasera del coche. Ni aunque lo necesiten. El esnob lleva ahí dos tomos de las Obras Completas de don José Ortega y Gasset, aunque el grandísimo y admirable don José está ya, según algunos pedantes, algo «camp».
- El esnobismo no teme a nada ni a nadie, pero es apacible con todo y con todos.
- La madama que sale esnob tiene la obligación de poder hablar durante siete minutos de Roger Peyrefitte, sin decir excesivas majaderías. De relleno puede contar alguna anécdota de «Las Embajadas», pero sin abusar.
- La aristocracia no es esnob, no puede serlo. A veces cuando el Marqués dice «llámame Pepe» o «a mi todo el mundo me llama Pepe», roza de cerca un cierto esnobismo.
- El esnob nunca presentará a su mujer diciendo «ésta es mi señora». En determinadas circunstancias podrá decir bajito: «Esta es la señora que me ha hecho un pequeño sitio en su habitación... y así llevamos ocho años».
- El esnob nunca entrega, en las presentaciones, tarjetas de visita. Al esnob lo que le gustaría entregar son listines de teléfonos. Y decir: «Con un poco de suerte a lo mejor me encuentra en la letra pe».
- No se «es» esnob, se «está» esnob. No se «nace» esnob. Se hace uno esnob con un poco de paciencia y una innata disposición para ciertos refinamientos espirituales.
- El esnob hace más de un año que no lee a Marcuse. Ahora su autor de cabecera es don Benito Pérez Galdós, el de los episodios nacionales, ojo.
- La sardina en escabeche —pedirla— es un plato decididamente esnob.

- En cambio pedir papas fritas, a la hora del aperitivo, es de una falta redonda de esnobismo.
- Los cacahuetes, en determinados momentos, pueden resultar muy esnobs.
- En el cine todavía Igmar Bergman puede decir muchas cosas a un esnob.
- En el teatro, pero, ¿qué es esa cosa llamada teatro?
- El esnob debe saber, en literatura, que Juan Ramón Jiménez llamó a Pablo Neruda «un gran mal poeta», pero con acento del todo cariñoso y admirativo. Que es lo justo.

Etcétera, etcétera.

Juan BONET

FAMA.- "¿QUE QUIERE DECIR FAMA? ¿SE SIENTE EL RIO LA ESPUMA? PUES LA FAMA ES ESPUMA DE LA CORRIENTE DE LA VIDA." (R. Tagore)

Loción «for men»

Una empresa norteamericana está promocionando una loción para hombres que llama "Príncipe Felipe". En la botella aparece un jinete jugando al polo que puede muy bien pasar por ser el esposo de la Reina Isabel de Inglaterra. La Embajada británica en Washington no piensa iniciar ninguna acción legal.

LABERINTO CON KYOTO

Un tribunal de Charlotte Amalia (Estados Unidos), ha dictaminado que Yoko Ono, esposa del ex Beatle John Lennon, tenga la custodia de su hija Kyoto, de ocho años, de un anterior matrimonio. Pero por otra parte, un Tribunal de Houston ha decidido que la custodia de la pequeña corra a cargo del padre.

Nadie sabe, por lo tanto, con quién va a quedarse Kyoto.

VIVIR.- "EL HOMBRE AUN NO HA APRENDIDO A VIVIR CON LA MUJER. BUENO, ¿Y QUE? TODO LO BUENO ES LENTO; PERO NINGUN HOMBRE HA VIVIDO SIN LA MUJER A PESAR DE ESTO." (Lyn Yutang)

DIGANOS Vd. algo

D. JUAN TAIX PLANAS

«LAS EMPRESAS HAN COMPROBADO QUE NUESTROS ALUMNOS SE SITUAN EN POCO TIEMPO ENTRE SUS MEJORES OPERARIOS»

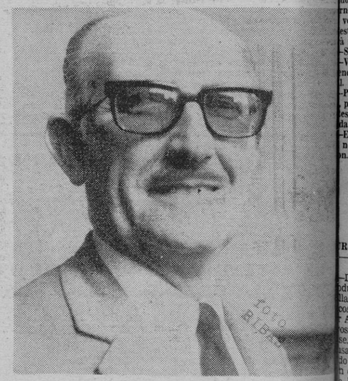

Comenzó su vida profesional en la Enseñanza, allá por el año 1932. Son ya pues casi cuarenta años los que D. Juan Taix Planas, el Profesor Taix, lleva al servicio de la Educación en Baleares. Su labor ha sido continuada y en ella ha dejado la mayor parte de su tiempo ya que la enseñanza ha sido para él dedicación absoluta. Recientemente ha sido nombrado Director de la Escuela de Maestría Industrial de Palma de Mallorca, sin embargo el Profesor Taix, lleva en la enseñanza profesional largos años de experiencia. Es mucho pues lo que puede contarnos

—En la Enseñanza profesional, comencé en 1946, como Secretario de la junta de Formación Provincial, cuando organizamos la instalación en las islas de los Centros de formación profesional e institutos laborales. A los dos años comencé también como profesor en este centro que ahora dirijo. Mi dedicación a este tipo de enseñanza, comenzó sin embargo cuando ya llevaba tiempo dedicado a la enseñanza primaria y a la enseñanza media.

—¿Ha simultaneado sus clases en tres tipos de enseñanza?

—Así es, he estado 37 años en enseñanza primaria, hasta hace muy poco tiempo. En 1945 comencé a dar clases de enseñanza media y luego en enseñanza profesional.

—¿Ha sido también profesor de la Escuela normal?

—Veinte años en aquella escuela, de la que fui también secretario.

—¿Debía llevar un horario muy intenso?

—Prácticamente todo el día Desde las 8,30 de la mañana hasta la hora de comer y por la tarde de las 8 a las 10.

—¿Mantiene aún este horario?

—Ahora tengo algunas tardes libres.

—Ha vivido todo un largo proceso de la enseñanza en España.

—Desde 1931 lo he vivido muy de cerca.

—¿Qué considera más interesante?

—La enseñanza de las escuelas normales y la enseñanza profesional. Las escuelas normales, porque son la base de la formación de los futuros educadores, y ello es muy importante que todo tipo de enseñanza comienza precisamente aquí. Considero importante el que ahora hayan sido convertidas en Escuelas universitarias. Creo que supone una gran mejora.

—¿Y las escuelas laborales?

—Ahora, de acuerdo con la nueva Ley de Educación, están en una nueva etapa muy prometedora, tienen posibilidades enormes.

—¿En qué sentido?

—La nueva ley, prevé la atención de estos estudios en dos grados. En el primer grado, alumno saldrá preparado como técnico cualificado, en el segundo saldrán cualificados como técnicos de grado medio, como técnicos profesionales.

—Existe alguna conexión entre este segundo grado con la Ingeniería Técnica.

—Ahora los alumnos del segundo grado podrán ingresar directamente a los estudios de Ingeniería Técnica. En el sentido hace ya algunos años que venimos preparando a los alumnos que ya eran maestros de taller, para ingresar en los estudios de ingeniería técnica.

—¿Solicitan las industrias los alumnos de esta especialidad?

—Hay muchas industrias que nos los solicitan, porque han comprobado que tienen una base teórica suficiente para situarse en poco tiempo entre sus mejores operarios.

—¿Tienen muchos alumnos?

—Actualmente tenemos 300 alumnos, aunque podríamos tener más, ya que algunas empresas por su propia conveniencia impedían que los operarios adictos asistiesen a las clases nocturnas, afortunadamente ahora esto desaparece. Una vez finalizados los estudios de enseñanza general básica los alumnos que no vayan a cursar el bachillerato y que hayan obtenido la suficiencia, podrán pasar dos años por la escuela de formación profesional.

—Aumentará entonces el número de alumnos.

—Extraordinariamente, pero ello ya hemos previsto la posible ampliación de la escuela, que junto con otro, en el que siempre hemos tenido gran apoyo, procuraremos llevarlo a punto en el momento preciso.

G. SABATER VI

Tertulia en la PLAZA MAYOR

COLORES ESTIMULANTES

—I amb aquella pudorota que ...tiren tot lo demati per ses ...acions depuradores...

—Anarem a Son Termens a ...n dinarot que no ho vulgis sebre.

—I a tu, que t'agradà més, sa visita a sa depuradora o es dinar...?

—Ses dues coses m'agradaren molt.

—Vols dir que sa pudorota no llevà sa gana...?

—Lo primer de tot que te vui dir es que no hi va haver tal pudorota. Aquestes plantes morbes diuen que en fan poca i vera. Ara bé, tot va ser gestió de forces naturals i va ...à sa qui tengué bo.

—S'oloreta des dinarot...

—Va guanya a sa quintanariada pudorota de S'Arenal.

—Per paga, En Paco Izquierdo per aquestes coses de pudoroes i dinarots, te sa ma pridada...

—Excus dir-te... Arribarem a ...nostra es més depurats del ...n.

CURIOSIDAD

—Durante el apagón que se ...dujo ayer por la tarde me ...laba yo en 31 de Diciembre ...osa curiosa, seguí a oscuras ...Antonio Marqués sin semáforos ni nada que se le parece. Te confieso que tuve la ...sación de que el tráfico rodaba mejor que nunca. ...n cuenta que aquella era ...a hora considerada punta. —Y tu quieres sacar punta a ...circunstancia...

—No quiero sacar punta a nada. Lo único que te digo es lo acabo de decirte. La circulación marchó mejor que ...os a la única luz de los faros de los coches. Una vez en ...Alemania las cosas cambiaron y se pusieron como siempre.

—Volvió la luz...?

—Sí. Volvió la normalidad.

—En una palabra ¿tu crees ...sin semáforos las cosas ...n mejor...?

—No, francamente. No lo ...Solo doy cuenta de un fenómeno curioso del que fui ...igo ayer, sobre las seis de ...tarde, en el lugar que te ...indicado.

CORONADO

—Me han llegado noticias del gran éxito que obtuvo la exposición del pintor Manuel Coronado, celebrada en Estocolmo hace un mes.

—Aquest atlot fa molta via.

—I no s'atura. Darrerament, li han donat sa Segona Medalla de Pintura des "Salón de Otoño".

—Trobes que se l'ha guanyada...?

—Trob que sí. Com no ho he de trobar si sa decisió des Jurat va esser per unanimitat...!

—Pero no trobes que fa massa via...? Ello no hi és a temps a guanyar premis i guardons...!

—Això des "guardons" me emociona molt.

—No fugis. Contesta a lo que t'he preguntat.

—Es vera que En Coronado fa molta via amb guanyar premis, però també fa via pintant. Vagi una cosa per s'altra.

—Tu segueixes fugint de sa qüestió. ¿Guanya o no guanya massa premis...?

—Esperem que en lloc de ferli mal i desbaratar-lo, per no pair-los bé, li servesquin d'estímul.

VILLALONGAS

—En Palma hay la calle Villalonga, la de Jorge Villalonga y la de José Villalonga.

—Y la de Lorenzo Villalonga.

—Todavía no. Lorenzo está vivo...

—Pero yo sé de cartas que han llegado a su destinatario dirigidas a la calle Lorenzo Villalonga.

—Han llegado debido a la intuición del cartero. Pero, ya te digo, Lorenzo vive...

—He aquí una injusticia. ¿Por qué esperar a que se muera el personaje para poner su nombre a una calle...? En Binissalem no lo entienden así y bautizaron una calle con el nombre de nuestro novelista. A mí me parece que hicieron muy bien. Los homenajes han de hacerse a los vivos, no a los muertos que no se enteran de nada, los pobres.

GAFIM

PLASTVCOM
ARTICULOS DE PLASTICO Y MANGUERAS PARA CLIMATIZACION
LA CASA DEL SUBMARINISTA
Si se quiere iniciar en la pesca submarina, venga que le aconsejaremos.
LONJETA, 23

ESCUELA DE NAUTICA
PATRONES DE YATE
Se pone en conocimiento de los Sres. interesados, que se halla abierta la matrícula para el curso 1971-72.
No se exige ningún título. Mando de embarcaciones de recreo de hasta 50 toneladas R. B.
Exámenes a celebrar en la misma Escuela.
Título exigido para optar al de
CAPITAN DE YATE
Información y matrícula: Secretaría de la Escuela de Náutica. C/. Villalonga, 114. Teléfono 23 29 50.

Coplas sin Malicia

UNA TARDE EN «SON CALIU»

Algo tengo que decir
que de júbilo me llena,
pues, con la barriga llena,
ayer no pude escribir.

Cor y Ramis, sin dudar,
llevados por la alegría
que infunde la Lotería,
nos brindaron un yantar.

Nosotros, emocionados,
hasta "Son Caliu" nos fuimos
y bebimos y comimos
hasta ponernos morados.

¡Lectores...! ¡qué bullabesa
la de Jaime Alou, coloso
y el hombre más cariñoso
que se ha sentado a una mesa!

¡Ay, lector, qué calamares
y que ensaimadas, lector!
Bendigamos al autor
de platos tan singulares.

Les tocó la Lotería...
Con un poco de amargura
yo pensé si bastaría
para pagar la factura.

GIL ARRIBATO

CLUB TIRO PICHON
MAÑANA SABADO, día 30 — A LAS 15'30 horas
GRAN TIRADA AL PICHON
DOS TROFEOS DE PLATA DONADOS POR EL C.T.P.M.
5 PICHONES — DOS CEROS — DISTANCIAS
INSCRIPCION: SOCIOS 750 pesetas. No SOCIOS 1.000 pesetas
PREMIOS: El 70 % de las inscripciones
SERVICIOS DE ARMERIA, BAR Y RESTAURANTE
Venta de pichones muertos en el campo de tiro.

HOY ¡CUIDADO!

en Sala Augusta

LA NOCHE DE WALPURGIS
TOS
La más HORROROSA historia que Vd. recuerde

RELIGION

UN RETRATO LITERARIO DE COSTA Y LLOBERA

(I I)

Por GARCIAS PALOU

Hay que aceptar que no todo retrato literario —el que sea obra de un pluma y no de un pincel— sea objetivo. Creo no faltar a la verdad al referir que el «Lutero» de H. Deniffe, aunque sea aceptado por Maritain— es menos objetivo que el del jesuíta P. Grisar, y que el de éste es menos históricamente exacto que el de Joseph Lortz, al que el P. Yves Congar ha colgado, como auténtico, de los muros de su ciencia histórico-teológica.

Yo mismo no me atrevería a mostrar, como retrato objetivo de Costa i Llobera, el que éste hiciera de Mossèn Cinto, a raíz de su muerte. No osaría, en efecto, aplicarle, en un trabajo de rigurosa crítica literaria de su obra poética, el cuarto verso eneasílabo de su tercera estrofa: «que entre els majors era gegant». Quizás esto sea discutible, a pesar de la alta personalidad del poeta mallorquín.

Mas quien no tiene derecho a plantear el asunto relativo a si Mn. Torres Gost ha logrado ofrecer «el retrat objectiu de Miquel Costa i Llobera», es el que asiente, como doble principio, que «l'objectivitat impersonal no és ja possible» y que «només ho és el pluralisme interpretatiu». La buena lógica —la científica— exige, por tanto, excusar a todo autor, declarando que, si el retrato de su personaje no es «objetivo», hay que atribuirlo, a la imposibilidad de lograrlo. Nadie jamás será capaz de conseguir lo que en sí es irrealizable.

Dejando aparte esta falta de lógica de un comentarista, es preciso señalar que, no porque, en el «itinerario» de la vida de un poeta, se deje de hacer crítica literaria, de su obra poética «la interpretació» de su personalidad integral sea «sabjectiva». No lo es, siempre que, señalándose medio ambiente y circunstancias históricas, se den a conocer todos los pasos que diera, como hombre, y las enseñanzas de los escritos de su inspiración y de su pluma.

Esta «interpretació» podrá no ser completa, sino «limitada». Pero, bajo respecto alguno, será «subjectiva», al «molt discutible». Ni, iampoco, dejará de mostrar a su personaje real e histórico.

Hasta, hablando con toda precisión filosófica y con referencia al «Miguel Costa y Llobera», de Mn. Torres, no es justo presentar el libro como su «interpretació de Costa».

No lo es, ni aspira a serlo. En realidad, según revela el subtítulo, es la narración del «Itinerario espiritual de un poeta», a la luz de documentos netamente históricos, los cuales, en virtud de su proximidad a nosotros, claridad y precisión, no exigen interpretación alguna.

Por ese motivo, el «Miguel Costa y Llobera», del deán de la Catedral mayoricense es singularmente «objetivo». Lo es, porque son los documentos mismos los que trazan la línea del «itinerario» y dibujan los perfiles del retrato, sin que hagan falta análisis en los que cabrían subjetivismos, como en toda crítica e interpretación, sean artísticas, literarias, filosóficas...

Precisamente una de las notas más características —quizás la más relevante— de la obra de Torres Gost es la de haberse logrado en ella que hablen esos testigos mudos, pero irrechazables, de los archivos; razón, que son los escritos auténticos. Por cuya razón, su «Miguel Costa y Llobera» es el que ellos recogieron de su propia vida y ahora han dado a conocer. No es un Costa que el autor del libro se haya forjado «subjetivamente».

Su «Itinerario espiritual de un poeta» es un retrato de éste, porque los mismos pasos del largo recorrido de su vida reflejan, de manera exacta, la fisonomía de su personalidad.

Con esta palabra, no quiero formular juicio alguno relativo al valor literario de su producción poética. Una obra de pura crítica literaria —lástima que la «crítica universitària», entre nosotros, sea «encara avui inexistent» (!)— no mostraría a un Costa i Llobera distinto del que se nos ofrece en el libro de Torres Gost. Sí, empero, señalaría los quilates artísticos de la obra de aquél, a la presencia del conocimiento de las reglas y condiciones que guiaran al arte productor. Menéndez y Pelayo exigía, como condiciones previas a toda crítica —fuese literaria, filosófica o histórica— «ciencia y gusto».

Mas el resultado de esa crítica literaria no sería «un altre Costa»; sino el mismo «Miguel Costa y Llobera» de un estudio rigidamente histórico, visto con todo detalle, en uno de los aspectos de su personalidad. Del mismo modo que la minuciosa descripción anatómica de uno de los brazos no haría cambiar la referencia precisa de la fisonomía de una persona conocida. Después de haberse hecho aquella descripción, no tendríamos «otro hombre», distinto del de antes.

Ya dije que un pensador, un escritor, un poeta... tienen que estudiarse dentro del marco de su época. Quizás se descubran en ellos valores y virtudes que gocen de actualidad en muy distantes periodos de la Historia. No por esto, sin embargo, podrá mantenerse que un hombre de ayer sea de hoy. Esto sólo se le ocurrirá a quien únicamente sepa apreciar lo del día y trate de hacer de su personaje un «dios».

Hay que declarar que no todo el hombre es fruto de su propia época. Se dan, efectivamente, aspectos de una personalidad que no dependen de tal o cual circunstancia movediza de su tiempo, sino de factores más consistentes y más personales. Yo, que escribí, anteayer, que Costa y Llobera «vivió unos lustros distintos de los de ahora» no afirmaría que «un Costa a principis del XIX o en l'actualitat és impensable», precisamente porque la época y la sociedad no bastan para explicar el origen y desarrollo de una personalidad humana. El gran problema del lulismo científico de hoy es el de la aparición de Ramón Llull de «l'Art atrejudja d'atrobar veritat», del «Libre del gentil e los tres savis» y del «Libre de contemplació en Déu», alrededor de 1271 —ahora se cumplen siete siglos— ¿como si surgiera de un «bult» de aquellos siete u ocho años precedentes.

Invocando la Psicología no desfasada, deseo señalar que hay que poner mientes en el hecho de que ese Costa —cuyo «espiritualisme és, a juicio de un articulista, un subjectivisme de Mn. Torres» (!)— nos viene de aquel ambiente intelectual madrileño impregnado de ideología krausista, en que se envolvía el Ateneo, y de la frivolidad de la calle y del espectáculo. Hay que tomar nota de ese hecho, para quizás poder explicar, a través de él (!!!) la espiritualidad de su vocación sacerdotal y la alta ascética de su sacerdocio; una ascética que no es fruto de la mentalidad de Mn. Torres, porque dan testimonio de ella documentos fidedignos anteriores a su nacimiento.

CLINICA DE PODOLOGIA
AFECCIONES DE LOS PIES — DEFORMACIONES
RECUPERACION FUNCIONAL — PLANTILLAS CORRECTORAS
Consulta: Mañanas de 10'30 a 13'30 — Tardes de 4 a 7'30.
Sábados, sólo por las mañanas.
Plaza San Antonio, 27 (PALMA) — Teléfono: 22 17 02

M.C.D. 2022

Agenda del LECTOR

Radio

RADIO JUVENTUD «LA VOZ DE BALEARES» (O.M. y F.M.)
Programas para hoy

7'55: Apertura. Lectura de programas; 8: Primera cita; 8'10: Pórtico español; 8'25: Los días tienen su historia; 8'30: Escaparate de novedades; 8'40: Radio Club del Oyente; 9'40: Los Invictos; 10: Primer espacio informativo; 10'10: Programa Musical Apolo; 10'30: Maridos de lujo; 10'50: Una canción de amor; 11: Su música... nuestra música; 11'30: Operación felicidad; 12: Segundo espacio informativo; 12'15: Club Mediodía; 13: Telemúsica; 13'35: Radio Diario; 13'50: Caminos de España: Palma de Mallorca; 14'10: El Deporte al día; 14'30: Servicio informativo de R. N. E.; 15: Avance de programas; 15'03: Mensaje de amistad; 15'30: Tribuna Musical Libre; 16: Musical Chez Nous; 16'15: Promoción; 17: Borsalino; 17'30: Panorama Alemán; 18'35: Confidencias; 19: Cuarto espacio informativo; 19'05: En Orbita Seven Up; 19'35: La Ballena Alegre; 19'50: Miniprograma; 20: Cupón pro ciegos; 20'03: Mirando a América; 20'30: Iglesia año 2.000; 21: Super Ding Dong; 21'30: Radio Gaceta de los Deportes; 22: Servicio informativo de R. N. E.; 22'30: Nuestra amiga la música; 23: Quince por cinco; 00'00: Buenas noches; 0'03: Romántico 71; 1'00: Despedida y cierre de la emisión.

F. M. 88,8 megaciclos:
17'30: Panorama Alemán.

RADIO POPULAR DE MALLORCA

Programa en O. M. 1268 kilociclos

Programa para hoy

7: Apertura; 7'15: A quien madruga... Radio Popular le acompaña; 8: Información Nacional; 8'30: La melodía de hoy; 8'35: Fotos Simón; 8'40: Platero; 8'50: Silbando al trabajar; 9'20: Cinco minutos; 9'30: Studio Alemán; 10'30: Telemúsica; 10'57: Boletín Meteorológico; 11: Te habla una mujer; 11'30: Impacto Pamoma; 12: Angelus; 12'03: Coperma; 12'08: Festival Juventud-71; 13: Este tiempo nuestro, por Manuel Martín Ferrand; 13'25: Antena Vitafor; 13'30: Galería Comercial; 14: Buenas tardes Baleares; 14'30: Información Nacional; 15: Buenas tardes Baleares; 15'30: Ritmo y Paraules; 16: Archivo musical; 16'30: Mallorca Hits; 17: Flash del Deporte; 17'05: Entre amigos; 17'40: Ventana al mundo; 17'55; Transmite Radio Popular; 18: Aquellos tiempos; 18'30: Studio Alemán; 19'35: La hora de los niños; 20: Sorteo Cupón Pro-Ciego; 20'03: Nueva Dimensión; 21: Música Religiosa en Alta Fidelidad; 21'30: Información del Sinodo desde Roma; 21'50: Teletipo del Deporte; 22: Información Nacional; 22'30: Boletín Meteorológico; 22'35: Transmite Radio Popular; 22'40: Ritmo-Ritmísimo; 23'10: Música del Mundo; 23'30: Club de Jazz; 23'55: Palabras para el silencio; 24: Amigos en la noche; 1'00: Nocturno informativo; 1'05: Amigos en la noche; 2: Cierre de la estación.

Frecuencia Modulada de 97,5 megaciclos:

7: Apertura en simultáneo con Onda Media; 9'30: Programas en sueco; 10: Estudio-4 Musical F. M.; 11: Emisión simultánea con Onda Media; 18'27: Apertura programas independientes de tarde; 18'30: Programa en danés; 19: Música en la tarde; 20: Radio International; 20'45: Emisión simultánea.

E. A. J. 13 RADIO MALLORCA

Programa para hoy

Sólo en F. M.:
The Riki Lash Lazzar Show.
Ondas Media y F. M.:
7: Apertura. Música al despertar; 7'20: Santo Rosario; 7'57: Matinal Ser; 9'35: Paco Ruiz; 10: Radiopop; 11'55: Servicio Meteorológico Nacional; 12: Angelus; 12'02: Beatle-manía; 12'30: Mediodía Ser; 13'10: Pasarela; 13'50: Hoja de calendario; 14: Hora exacta. Palma hoy; 14'05: Actualidades; 14'30: Radio Nacional. Inf. local. Carteleras; 15'10: Discotrés; 16: Exodo. Galería breve; 16'30: Historias extrañas; 17: Resurrección. Galería breve; 17'30: La calle del amor prohibido; 18: A todo color; 18'05: Nocilla deporte; 18'25: A determinar; 18'40: Cancionero; 19: El 4º mandamiento. Galería breve; 19'30: Selecciones; 19'55: Hora exacta. Santoral para mañana; 20: Vds. son formidables; 20'30: Música escogida; 21: Cita con los éxitos; 21'20: Meridiano de Londres; 22: Radio Nacional. Cotizaciones; 22'25: Conjuntos orquestales; 22'45: Vds. son formidables; 24: Mallorca: hora cero; 1'00: Programas para mañana y cierre.

CAMBIOS DE BOLSA

Del día 28 de Octubre de 1971

BOLSA DE BILBAO

Acciones:	
Banco de Bilbao	887
Banco I. de Bilbao	565
Banco de Vizcaya	810
Electra de Viesgo	227
Iberduero	294,50
Naviera Aznar	120
Nitratos de Castilla	168
La Papelera Española	129
SEFANITRO	158
Seguros Aurora	1.945
Altos H. de Vizcaya	99,75
Babcook & Wilcox	83,50
Duro-Felguera	71

BOLSA DE MADRID

Acciones.	
Banco E. de España	372
Banco Central	994
Banco E. de Crédito	746
Banco H. Americano	788
Hidroeléctrica Española	244
Sevillana de Electricidad	239,50
Unión Eléctrica Madrileña	222,50
El Aguila, S.A. Fábrica de Cervezas	289
Sdad. Gral. Azucarera de España	141
CAMPSA	369
Tabacalera, S.A.	368
Unión Española de Explosivos	248
Cía. Española de Petróleos	380
Cía. Telefónica Nacional de España cupón 173 ptas.	283
SNIACE	145

BOLSA DE BARCELONA

Acciones:	
F.E.C.S.A.	239,50
Sdad. Gral Aguas de Barcelona	285
Catalana de Gas y Electricidad	197,50
CROS, S.A.	183
Fomento de Obras y Construcciones,	453
Motor Ibérica, S.A.	156
Maquinista Terrestre y Marítima	171
Industrias Agrícolas	285
Tabacos de Filipinas	135
Cía. Trasmediterránea	213

Farmacias

(De 9 mañana a 10 noche)

Aguiló, P. Bartolomé Pou, 52. Tel. 251215; Antich, Arturo Rizzi, 78. Tel. 213147; Bordoy, Cap. Ramonell Boix, 82 (El Molinar). Tel. 274168; Calafell, Sindicato, 135. Tel. 211446; Femenías, Calvo Sotelo, 212 (Terreno). Tel. 230610; Florit, Eusebio Estada, 101. Teléfono 250578; Frau, Cerdá, 1 (Santa Catalina). Tel. 231626; (*) Ginestra, San Miguel, 57. Teléfono 211127; (*) Nadal, Plaza de Cort, 2. Tel. 212636; Plaza. Monserrat, 12 (Calatrava). Tel. 214857; Rosselló, Son Españolet, 26 (Son Españolet). Tel. 230828; Torres, Aragón, 335 (Hostalets). Tel. 273251; (*) Vanrell, Jaime II, 107. Teléfono 212126; Caldentey, Camino Vecinal Son Rapiña, 105.

(Abierta de 10 noche a 9 mañana)

(*) Sbert, Plaza Conquista, 4 (final calle San Miguel).

biertas hasta las 12 de noche)

Fuster Bonnín. Cam. Vecinal La Vileta, 249; Femenías, Calvo Sotelo, 212 (Terreno).

(*) Tienen servicio de oxígeno

SEGURO SOCIAL DE ENFERMEDAD
Servicio urgencia Medicina (excepto suburbios)
Diario: De 17 horas a las 9 de la mañana siguiente.
Domingos y festivos Servicio ininterrumpido
Teléfonos: 23 09 46 - 23 09 47
Seguridad Social (Son Dureta)

SERVICIO MEDICO DE URGENCIA
Del Colegio Oficial de Médicos: Paseo Mallorca 190.
Teléfonos: 22 22 00 y 21 12 29
Policía: 21 12 21
Ambulancia: 25 14 45

Televisión

PRIMERA CADENA

SOBREMESA
1,45: Carta de ajuste.
2.00: Apertura y presentación.
2,01: Sobre la marcha.
3.00: Noticias a las tres.
3,30: Los españoles.
4.00: Dos tontos en apuros.
4,25: Despedida y cierre.

TARDE
5,45: Carta de ajuste.
6.00: Apertura y presentación.
6,01: La casa del reloj.
6,25: Con vosotros.
7,30: Buenas tardes.

NOCHE
8,30: Novela.
9,00: Telediario.
9,25: Programa de actualidad
9,55: Estudio 1. («El otro»).
11,30: Veinticuatro horas.
11,50: Despedida y cierre.

U. H. F.

8,00: Carta de ajuste.
8,30: Presentación y avances.
8,35: Meteoro.
9,00: Grandes intérpretes.
9,30: Telediario.
9,55: Hawai 5-0.
10.55: Mundo exótico.
11,50: Ultima imagen.

BILLETES DE BANCO EXTRANJEROS

CAMBIOS FACILITADOS POR EL BANCO DE CREDITO BALEAR

Dólar U.S.A.:	
10 y superiores	68,15
1, 2 y 5	67,97
1 Dólar canadiense	67,37
1 Franco francés	12,38
100 Francos C.F.A.	24.75
1 Libra esterlina	168,26
1 Franco suizo	16,91
100 Francos belgas	144,40
1 Marco alemán	20,23
100 Liras italianas	10,87
1 Florín holandés	20.01
1 Corona sueca	13,45
1 Corona danesa	9.26
1 Corona noruega	9,83
1 Marco finlandés	16,24
100 Chelines austríacos	279.06
100 Escudos portugueses	243,40
1 Dirham	12,53
1 Cruceiro nuevo	7,66
1 Peso mejicano	5,18
1 Peso colombiano	2,33
1 Peso uruguayo	0,05
1 Sol peruano	0,66
1 Bolivar	14,77
100 Pesos argentinos	—
100 Dracmas griegos	215.77

El tiempo

PREVISION PARA BALEARES Y MEDITERRANEA OCCIDENTAL
Nubosidad de evolución diurna. Vientos moderados del primer cuadrante. Marejadilla.

OBSERVACIONES
Humedad relativa: 82 × 100.
Insolación: 3. h. 15 m.

HOY, 32 PAGS.

cupón del ciego 459

CONFECCIONES INFANTILES
G. MAYOL (GABRIEL MAYOL)
Calle FERRER DE PALLARÉS, 28 - 30 - 30 A
Comunica a sus clientes, distribuidores, amigos y público en general, no tener relación alguna con cierta firma del mismo nombre publicada en el
B.O.E. n.º 5597

TAGOMAGO
COMO TODOS LOS SABADOS
MAÑANA NOCHE
SU CENA CON EL SERVICIO DE
Restaurante «LA CALETA»
DESPUES DE 7 AÑOS DE ACTUACION SE DESPIDE
XESC FORTEZA
PONE FIN A SU RECORD DE PERMANENCIA EN UN MISMO LOCAL
ACTUACION ESPECIAL DE
Los VALLDEMOSA
CENA,
BAILE,
2 SHOWS y
CODORNIU
500 ptas.

DOMINGO TARDE
GALA JUVENIL
Lunes tarde: GRUPO 15

El
BANCO CENTRAL
Comunica a su clientela y público en general que el sábado día 30 de octubre de 1.971, y debidamente autorizado por el Ministerio de Hacienda, se hace cargo de los negocios bancarios de la
BANCA NOGUEIRA, DE ORENSE,
incorporando a su red de Oficinas las de la expresada Banca de Orense, Avión, Celanova, Ribadavia y La Rua (próxima apertura).
Al dar cuenta de ello, el BANCO CENTRAL reitera una vez más su agradecimiento a todos los que le honran con su confianza y se complace en ofrecerles un eficaz servicio.
BANCO CENTRAL
su banco amigo.
Aprobado por el Banco de España con el n.º 8473/2

M.C.D. 2022

¡ENHORABUENA!

ESTE DISCO ESTA PREMIADO CON UN MAGNIFICO

Automóvil «SIMCA 1.000»

Una verdadera gentileza de FUNDADOR DOMECQ

Don JOSE GOMEZ y doña CATALINA CUNILL un matrimonio feliz y afortunado

UN POCO DE HISTORIA: El matrimonio llegó, como muchas veces por su comodidad, al Supermercado SUMASA de la c/. Fátima.

D. José tomó de una estantería su coñac preferido «FUNDADOR DOMECQ», pero en ese momento su esposa vió un lote de estuches y le indicó que era preferible comprar uno. Así lo hicieron y... la sorpresa, el disco que contenía el estuche, en el final de la segunda cara se produjo una pausa y después se escuchó una voz que anunciaba la suerte:

¡LES HA CORRESPONDIDO UN MAGNIFICO AUTOMOVIL «SIMCA MIL»!

GRAN EMOCION, el matrimonio lo escucha una y otra vez hasta convencerse. ES UNA REALIDAD *DOMECQ* CUMPLE LO QUE PROMETE.

* * *

En el Supermercado SUMASA de la callle Fátima les fue entregado al matrimonio, D. José Gómez y doña Catalina Cunill, el magnífico automóvil SIMCA MIL. La entrega fue efectuada por el representante en Baleares de la casa DOMECQ D. Antonio Vega Calero, asistiendo al acto D. Manuel Moreno Romero consejero delegado de SUMASA, D. José Balbás, apoderado de SUMASA y D. Alfonso Enseñat en representación de DIBALSA, concesionaria en Baleares de Chrysler de España. También estuvieron presentes por parte de Radio Popular su director D. Manuel Ramón F. Panero y José Miguel Taltabull que realizaron una simpática entrevista a los ganadores.

El matrimonio Gómez-Cunill agradeció emocionadamente a la casa DOMECQ su gran alegría al poder comprobar de una manera tan veraz lo que muchos creen siempre añagazas publicitarias.

Felicitamos muy cordialmente a este feliz y afortunado matrimonio con la seguridad de que siempre en su hogar con cualquier motivo feliz se brindará únicamente con FUNDADOR.

Hemos de felicitar también a SUMASA ya que éste es el segundo coche que entrega: el primero en Supermercado Sumasa núm. 3, de Pedro Garau y ahora en Supermercado Sumasa de calle Fátima.

Durante la entrega se bebieron, en un ambiente sumamente agrahoble, unas copas de fino de «La Ina».

Aún quedan muchos premios dentro de los estuches de Fundador Domecq, búsquenlos y que la suerte les acompañe.

Supermercados Mallorquines, S. A.

SUMASA

(Empresa colaboradora de C.A.T.)

OFRECE a su distinguida clientela la gran variedad de artículos de alimentación de primerísima calidad y a precios inmejorables en sus 17 SUPERMERCADOS. Y RECUERDA sus continuadas e interesantes OFERTAS

OFERTA ACTUAL:

Espárragos HARRIET lata de UN KILO	78'- Ptas.	ALMEJAS al natural	10'- Ptas.
Champiñones selectos, lata de 1/8	15'- «	COLES DE BRUSELAS	10'- «
Bote de COLIFLOR de 1/2 Kg.	5'- «	Lata de Foie Gras APIS	11'- «
Bote de TOMATE FRITO Intercasa	16'- «	Bote de GUISANTES	5'- «
Lata de ATUN «ALBO»	11'50 «	Lata SARDINAS EN ACEITE	8'- «

¡¡MUCHOS MAS ARTICULOS A PRECIOS INCREIBLES!!

CARNICERIA - PESCADOS Y ALIMENTOS CONGELADOS - PLATOS PRECOCINADOS - EMBUTIDOS... etc.

¡¡LA ECONOMIA Y... LA SUERTE, está en SUMASA!!

M.C.D. 2022

LA PUEBLA

EL CRUCIFIJO DEL CEMENTERIO (RELIQUIA ESCULTORICA DEL SIGLO XIV) TRASLADADO A LA CASA CONSISTORIAL

Pues sí, efectivamente, el crucifijo del cementerio de La Puebla, ha sido trasladado a la Casa Consistorial.

Referente al citado crucifijo, reproducimos un artículo del cronista oficial de La Puebla, Alejandro Ballester, que decía así:

«En la margen derecha de la carretera de La Puebla a Pollensa, a escasa distancia de la villa poblense, se encuentra su bello cementerio. Airosas palmeras proyectan sus inquietas sombras sobre doradas piedras y silenciosas verjas de la entrada principal; al fondo, tras una extensa y profunda amalgama de mármoles y setos, asoman las verdinegras lanzas de los cipreses, montando incansable guardia.

El depósito de cadáveres de este cementerio, es una estancia regular de paredes blancas y frías, impregnadas de un hálito de terrible soledad. En el muro frontal, rompiendo la impresionante austeridad, se destaca la figura de un santo Cristo, una espléndida talla de madera policromada de fines del siglo XIV, de grandes dimensiones: 2,12 m. de altura, por 1,35 m. de ancho; una obra escultórica de indudable interés artístico.

EL SANTO CRISTO

La figura es bella, como dice don Antonio Jiménez, Director del Museo de la Sociedad Arqueológica Luliana, en un comentario. Está tallada con sentimiento religioso y perfecto conocimiento anatómico —a pesar de algún evidente y dramático exageramiento, las costillas por ejemplo. Un agitado paño blanco, cubre el cinto del demacrado cuerpo, cuya rigidez y disposición proclaman un definido estilo.

Efectivamente, es de un claro estilo románico, pero a diferencia de la mayoría de imágenes románicas, que presentan facciones vulgares y formas exageradas, con contorsiones violentas, brazos estirados y desencajados, cabeza abatida, tórax atormentado y rodillas salientes. El crucifijo del cementerio de La Puebla, además de revelar una serena agonía, demuestra un realismo sobrecogedor, un equilibrio de formas y una expresión patética verdaderamente excepcionales. Su mesurada disposición lo hace más humano, lo acerca más al corazón.

HISTORIA

Los primeros datos de esta imagen son desconocidos. Solamente se sabe que antiguamente se le guardaba en la Casa Consistorial de La Puebla.

Al construirse el nuevo cementerio municipal —el actual— se trasladó el crucifijo al depósito de cadáveres.

Era costumbre que los familiares y amigos velaran toda la noche el cuerpo del pariente fallecido en el citado depósito; para mantenerse despiertos para distraer las monótonas horas, fumaban continuamente, llenando la reducida habitación de humo. Para que la imagen no fuera tan negrusca, el sepulturero de vez en cuando, lo blanqueaba con cal, dándole un aspecto fantasmagórico.

La restauración se efectuó, allá por los años 1880 a 1888, fecha en que se inauguraron las obras de ampliación del nuevo cementerio. Es muy lógico suponer, que al mejorar y adecentar el expresado recinto mortuorio, se pensara en restaurar la preciosa imagen del Santo Cristo que allí se veneraba.

Se encargó a don José Rosselló —Pep de Sa Torre—, que lo restaurara.

UNOS COMENTARIOS

Fue en el taller de «en Pep de Sa Torre», donde D. Bartolomé Ferrá, —notable esteta palmesano y aplaudido autor de comedias mallorquinas—, vió por primera vez el crucifijo, quedando profundamente impresionado. Con sus comentarios y consejos el señor Ferrá, logró que el escultor lo restaurara respetando las formas primitivas y no fuera añadiendo o quitando a su gusto, tal como era costumbre entre los restauradores de la época.

En el año 1913, se cruzaron unas cartas entre el Vicario de La Puebla D. Juan Parera y don Bartolomé Ferrá, interesándose ambos por la talla románica; dice Ferrá, que en Mallorca son bastantes conocidos los crucifijos en madera policromada, correspondientes al siglo XV y posteriores. En cambio los de épocas anteriores son escasos. Entre estos, coloca la imagen labrada en piedra que existe ne el altar del Calvario de Pollensa, el tallado en madera de la iglesia parroquial de Felanitx, la que se conserva en el cementerio de La Puebla, y quizás alguna otra.

En una carta fechada en Palma a 4 de abril del mismo año, el mencionado escritor afirma, refiriéndose al Cristo de La Puebla: «Me pareció una verdadera obra de arte escultórica, digna de ocupar un lugar privilegiado en un Museo Cristiano. La juzgué en su género arqueológico, como la primera entre las imágenes de los crucifijos existentes en Mallorca. La impresión que conservo es la de un Cristo Majestad».

Hoy el Santo Cristo sigue abriendo sus brazos clavados sobre el oscuro madero que contrasta violentamente con la blanca pared. Su rostro, —diáfana plasmación del dolor, del dolor humano, racional y real— sin falsas grandilocuencias sumerge el alma en el recogimiento, en la meditación. Al mirar sus ojos semicerrados, su ceño fruncido por el sufrimiento, su boca reseca, contraída, se siente el pecho lleno de indescriptibles sentimientos.

Eterno milagro de la madera tallada que une en sí misma profundos valores artísticos y emotivos, y es la última compañía de los muertos en el depósito del cementerio de La Puebla».

Así termina nuestro Alexandre Ballester.

Nosotros pocas cosas más a añadir a lo dicho, si no que el crucifijo vuelve al lugar de su procedencia.

S. ALORDA

(Fotos CERVERA)

MURO

FINALIZO EL TORNEO DE AJEDREZ DE CAN PICAFORT

Hace pocos días finalizó el torneo de ajedrez de Ca'n Picafort. Es pues el momento de hacer un pequeño resumen de lo que en él ocurrió así como su desenlace final. Es destacable el que se ha sido hasta el momento la mejor competición ajedrecista llevada a cabo en nuestras islas durante este año 1971. Ello se ha conseguido gracias principalmente al voluntarioso promotor murero, Gabriel Plomer y a la desinteresada ayuda de Autoridades y aficionados, sin lo cual no hubiera sido posible realizarlo. Por ello agradecemos al Excmo. Ayuntamiento de Santa Margarita y presidente de la asociación de vecinos de Ca'n Picafort, quienes dieron toda clase de facilidades para su desarrollo, al Hotel Exagon que corrió con los gastos de estancia de los jugadores, a su director don Miguel de Arriba, gran aficionado y amigo que puso a disposición de la organización el magno marco de su sala de baile, a tractores Goldoni que corrió con el importe de los premios y el trofeo de plata al primer clasificado que lleva su nombre. A don Juan Casals, siempre en pro del ajedrez quien prestó todo el material necesario para dicho torneo.

Brillante fue la participación que se anunció, destacando la presencia de Juan Manuel Bellón, reciente campeón de España, que estrenaba en esta competición su título brillantemente conseguido en Gijón.

Cordovil, tres veces campeón de Portugal y participante en cuatro olimpiadas, jugador que aunque joven, era ya veterano en importantes competiciones en tres continentes.

Domingo Merino de la Federación Gallega-Norte, Maestro Nacional, finalista numerosas veces del Campeonato de España. Recordamos su cuarto puesto de 1969, ante el maestro internacional Antonio Medina.

Antonio Romero Briones, junto a Palacios, las dos figuras más relevantes del ajedrez andaluz.

José María Forteza, actual campeón de Mallorca y así una larga lista de jugadores.

El Alcalde de Santa Margarita haciendo entrega del Trofeo de plata, Goldoni al ganador señor Merino.

El torneo en sí tuvo dos fases muy diferentes, durante su primera parte parecía que se iba a dar la sorpresa y así vemos a un Forteza que gana partida tras partida y se coloca líder en solitario, hasta que en la quinta ronda se enfrenta a Merino, es derrotado y es éste jugador el que toma la cabeza que ya no pierde hasta el final.

ESTUDIO INDIVIDUAL DE LOS PRIMEROS CLASIFICADOS

1. Domingo Merino, 7,5 puntos. Extraordinaria actuación del coruñés, solo empañada por su derrota en la octava ronda, frente a Girart, aparte de ello solo cedió unas tablas frente al campeón y M. N., J. M. Bellón, no se puede decir que haya sido injusta su clasificación, practicó un juego brillante y práctico, pero sobre todo combativo, nunca se dio por tablas una partida suya hasta el momento último. Recordamos la disputada con Bellón que duró nueve horas y media antes de declarar el empate. Dejó un gran sabor de boca ante los aficionados. Gran ajedrecista y excelente persona, esperamos verle un año más por aquí.

2. Joao Cordovil, 6,5 puntos. El maestro nacional portugués y a Bellón eran los grandes favoritos, pero en los comienzos de la competición anduvo un tanto irregular, tanto es así que durante sus cuatro primeras partidas a punto estuvo de perder más de dos. Su mayor experiencia le salvó, luego mejoró ostensiblemente su juego y tras deshacerse de Bellón en la octava ronda, consiguió el segundo puesto, lugar muy meritorio.

3. Juan Manuel Bellón, 6 puntos. Junto a Cordovil, era favorito y comenzó bien el torneo, solo cedió tablas ante Merino y Romero Briones, llegando a la octava ronda con 6 puntos sobre 7 posibles, pero ahí se desfondó perdiendo sus dos últimas partidas ante Cordovil y Girart. Según nos manifestó posteriormente, no estaba muy en forma por el esfuerzo realizado en Gijón y en gran número de torneos que lleva jugados en poco tiempo. Esperemos otra ocasión para verle en plenitud de facultades.

4. Pascual Girart, 6 puntos. La revelación del torneo; sus triunfos, sobre los tres maestros nacionales Bellón, Cordovil y Merino, ha hecho subir mucho el papel de este joven jugador manacorense, a partir de ahora se le puede exigir todo lo que puede dar de sí, sus 6 puntos demuestran su gran actuación.

5. José María Forteza, 5,5 puntos. Líder durante las primeras jornadas, no pudo salvar los escollos de Bellón y los jugadores peninsulares y tuvo que conformarse con este quinto puesto que a priori se le concedía de acuerdo con sus posibilidades.

6. Romero Briones, 5,5 puntos. Fuerte jugador el andaluz, difícil de romper su juego, pero a decir verdad se merecía una mejor puntuación, pero tuvo que conformarse con su sexto puesto.

De los demás jugadores, hay que destacar la actuación de Lorenzo Vives con el nombre de "Exagon" que con una partida menos llegó con 5 puntos. Tampoco podemos dejar atrás la actuación de Socías, de Campanet, que no estando acostumbrado a competir en dichos torneos tuvo una gran actuación.

Hay que decir que se esperaba una mejor clasificación de los A. Mª Bellón, Ponseti, Pastor, Llull y Mulet.

CLASIFICACION GENERAL

1. Merino, 7'5 puntos; 2. Cordovil, 6,5; 3. Juan Manuel Bellón, 6; 4. Girart, 6; 5. Forteza, 5,5; 6. R. Briones, 5,5; 7. Exagon (Vives), 5; 8. Socías, 5; 9. F. Bellón, 5; 10. Amengual, 4'5; 11. Pastor, 4'5; 12. Fuster, 4'5; 13. Ponseti, 4'5; 14. M. Juan, 4'5; 15. Llull, 4,5; 16. Seguí, 4; 17. José Mª Bellón, 3,5; 18. Arnaiz, 3,5; 19. Aguiló, 3; 20. Mulet, 3; 21. Gallardo, 3; y 22. Tortella 0 puntos.

JORDI

INCA

HOY, A LAS 20 H., CONFERENCIA SOBRE EL TEMA «PROYECCION HISTORICA DEL 29 DE OCTUBRE»

EN EL SALON DE LA ESCUELA DE APRENDIZAJE INDUSTRIAL

Hoy por la noche a las 20 h. y en el Salón de Actos de la Escuela de Aprendizaje Industrial y organizado por la Jefatura Local del Movimiento, se celebrará la conmemoración del XXXVIII Aniversario de Falange Española que fue creada por José Antonio el 29 de octubre de 1933 con el discurso fundacional que pronunció en el Teatro de la Comedia de Madrid.

Designado por la Jefatura Provincial del Movimiento, pronunciará por dicho motivo una conferencia sobre el tema «Proyección histórica del 29 de octubre», don Francisco Homar Llinás, Delegado Local de la Juventud de Inca.

El acto estará presidido por las autoridades locales y será público.

PORRERAS

LA FERIA NO ESTUVO MUY CONCURRIDA

El pasado martes se celebró la anual Feria en Porreras.

Desde muy tempranas horas la Plaza de España, Avenida Obispo Campins, calle Hospital y el recinto del Parque Municipal, se vieron abarrotadas de vendedores.

Lo que se notó también fue la falta de gente por las calles, tanto de porrerenses como de los pueblos vecinos que cada año acudían en mucha mayor cantidad.

El "muy solemne apagón eléctrico" que tuvimos que soportar hasta las nueve de la noche, fue inesperado y de verdad que aguó la Feria a más de tres.

Por la tarde tuvo lugar en el campo de N'Hereveta un interesante encuentro entre la U. D. Porreras de II Regional y el C. D. Arenal de I Regional.

Partido muy emocionante si tenemos en cuenta el marcador, por los sucesivos empates, siendo el resultado final también empate a tres tantos.

Calidad en el juego no la vimos en ninguno de los dos bandos. Pero algunas individualidades sí que se pueden destacar.

Por el Porreras destacaron a nuestro entender el defensa Alcina y el interior Vidal. El portero Juan que se alineó en la primera parte demostró que se puede confiar en él. Los demás algunos mejor que otros lucharon sin desfallecimiento.

De los visitantes nos gustó su interior Socías, muy conocido en Porreras y el número 5. El Arenal es un equipo joven y que lucha en todo momento sin dar pelota por perdida. También nos gustó su portero que con su afortunada actuación evitó que su portería se viera perforada en varias ocasiones, siempre a tiros del exterior local Mas-Radó.

El "Firó" del miércoles resultó muy animado y durante toda la mañana las calles se vieron muy concurridas.

ACTO POLITICO

Con motivo de cumplirse hoy 29 del actual el XXXVIII Aniversario de la Fundación de la Falange Española, la Jefatura Local del Movimiento, ha organizado un acto político conmemorativo.

Dicho acto tendrá lugar en el Salón de la Caja de Pensiones a las nueve de la noche.

Para dicho acto la Jefatura Provincial del Movimiento ha designado al orador Miguel Artigues Bonet.

NATALICIO

Ha dado a luz a una preciosa niña, su primogénita, doña Catalina Riera Fiol, esposa de nuestro buen amigo don José Roig Salleras.

La recién nacida llevará el nombre de Juana Ana.

Reciban sus padres y familiares nuestra más cordial enhorabuena.

M. T. P.

ARENAL

«SERIA MUY BENEFICIOSO PARA ESTA ZONA CONSTRUIR UN POLIGONO DE TIRO», NOS DICE D. MANUEL GONZALEZ, PRESIDENTE DE LA FEDERACION REGIONAL

(Del corresponsal informativo Sbert). — El pasado martes, tuvimos ocasión de hablar nuevamente con el Presidente de la Federación Regional de Tiro Olímpico Español, don Manuel González Pando. Más que una entrevista fue una amigable tertulia en el transcurso de una larga sobremesa en la maravillosa terraza del hotel del cual el señor González es propietario y director. Fueron estigos y partícipes el señor Presidente de la Federación Balear de Ciclismo y concejal del Ayuntamiento de Lluchmayor, don Pedro Canals Morro; el doctor don Mariano Rosselló Cabanes, asimismo concejal del mismo consistorio y destacado deportista; y el Presidente del Club Social S'Ajuda y Secretario General del U. D. Arenal.

La conversación giró acerca de la posible construcción en nuestra zona de un Polígono de Tiro Olímpico en sus diferentes modalidades y caso de encontrarse terrenos totalmente adecuados construir además pistas de tenis, parque infantil, snak bar, piscinas, petanca, y un amplio local social. El fin principal perseguido de momento es tener unas instalaciones adecuadas para las estupendas modalidades de tiro con plato y precisión. No olvidemos que Baleares tiene un equipo de precisión que en los últimos años ha conseguido para esta región el título de Campeones de España y que además dichos tiradores baleáricos siguen destacando actualmente. Precisamente el lunes de esta misma semana salieron para Austria los tiradores Cerdá y Seguí a donde acuden para disputar un confrontamiento de carácter internacional.

Además aquí en Baleares tenemos buen número de tiradores que destacan tales como Galeano, Oliver, Esmeraldo, etc. En carabinas hay Alberto Gracia, Jesús Lasalle, Bartolomé Más, Seguí, etc. Además se cuenta con una infinidad de grandes promesas en la modalidad de plato y en la modalidad de «Skeet». Mencionemos a Francisco Frau, que fue campeón de España de su modalidad, Tomás Reinés, Antonio Roses (padre e hijo), Bergas, etc.

El señor González muestra también su entusiasmo y esperanza con vistas a la cantera de las islas hermanas de Menorca e Ibiza ya que últimamente se ha formado la unificación dependiente de esta regional que tiene su sede en Palma.

En cuanto al principal motivo de la reunión que las gestiones continuarán y que las posibilidades de verlo realidad son muchas. Se trata como hemos dicho al principio de la construcción de un Polígono de Tiro Olímpico y nos recalca el señor González que de verlo realidad su inauguración podría ser nada más y nada menos con la disputa de un Campeonato de Europa.

ADMITIRIA SOCIO

NEGOCIO EN MARCHA. PRODUCCION COBRADA AL CONTADO. CEDERIA EL 40 %. POR 250.000 ENTRADA Y 250.000 AMORTIZAR CON EL BENEFICIO.

Trato directo Telf. 255116

Lea «BALEARES»

M.C.D. 2022

AYUNTAMIENTO

NORMAS DE CIRCULACION

Por la Alcaldía se han dictado las siguientes normas en materia de circulación:

Señalizar en sentido único de circulación, que se indica, el tramo de la calle Médico José Darder desde Aragón a Cardenal Despuig.

Señalizar en sentido único de circulación el primer tramo de la calle de Alfambra desde Cardenal Rossell.

Desplazar hasta la esquina de calle Zavellá la señal de prohibido est., existente en la mitad de la calle de Moyá.

Colocar señal de Ceda el Paso en la calle Padre Cerdá en su confluecia con la de Dragonera.

Señalizar el pavimento de la calle de Cerdá con doble línea contínua en sus proximidades a la de Dragonera, al igual que señalizar la calle de Dragonera, de la misma forma, en la parte correspondiente al centro ciudad.

Señalizar la prohibición de aparcamiento en ambos lados de la calzada lateral de la Plaza Progreso en su tramo comprendido entre Fátima y Antich.

Señalizar la calzada central de la Plaza Progreso, continuación de la calle Antich, con señal de Acceso Prohibido, con leyenda interior «Excepto Bus Salma».

Colocar una señal de Ceda el Paso en la prolongación de la calle Antich en su confluencia con la calzada principal que cruza la Plaza del Progreso y señalizar el centro de dicha confluencia con línea contínua y discontínua.

Colocar un disco de Ceda el Paso en la Avenida Sindical en su confluencia con el Camino de Son Rapiña.

Señalizar la prohibición de aparcamiento en la Plaza Berenguer de Palou junto a la acera correspondiente al Celler Sa Premsa, entre calles Cardenal Pou y Reina Esclaramunda.

Prohibir la circulación de Carruajes tracción animal (Galeras) por las calles Generalísimo Franco, Plaza Pío XII, Jaime III, General Mola, Plaza Santa Catalina Tomás, Navarra y Vía Roma.

Señalizar limitación de velocidad de «40 Km.», en calles 150, 148 y Camino Nuevo de la Urbanización Son Cladera.

27 octubre 1971.

MIGUEL BOTA TOTXO, PREMIO EXTRAORDINARIO EN LOS JUEGOS FLORALES DE BARCELONA

El poeta de Pollensa, Miguel Bota Totxo, corresponsal de «BALEARES», ha obtenido el Premio extraordinario «Luis Miravitlles», en los X Juegos Florales del Angel Custodio de Barcelona, celebrados, con motivo de las Fiestas de la Merced, el pasado domingo día 25 de este mes, presididos por el Excmo. Sr. D. José M.ª de Porcioles.

Actuó de Mantenedor de los Juegos el Ilmo. Sr. don Luis Sentis Anfruns. Bota Totxo recibió el galardón de manos de la Reina de la Fiesta, Srta. María Dolores Fernández Bretón, por su «Oda als Pirineus», presentada con el lema «Llum a l'esperit».

MISA EN BELLVER

El próximo día 30, Fiesta de San Alonso Rodriguez, protector de Mallorca, el Ayuntamiento conmemorará dicha festividad, como en años anteriores, con una misa que se celebrará a las 10, en el Oratorio del Parque de Bellver.

Habrá un servicio de sillas, para mayor comodidad de los que asistan al acto religioso.

HOY 29 DE OCTUBRE

ESTA TARDE TENDRAN LUGAR LOS ACTOS PUBLICOS EN CONMEMORACION DEL XXXVIII ANIVERSARIO DE LA FUNDACION DE FALANGE ESPAÑOLA

En Palma de Mallorca

Esta tarde a las ocho, se celebrará en el Teatro Sindical, el anunciado acto de afirmación falangista, durante el cual pronunciará una conferencia el Delegado Provincial de Trabajo, Consejero Provincial del Movimiento, y Vicepresidente de la Agrupación Provincial de Antiguos Miembros del Frente de Juventudes, don José Salazar Belmar.

En localidades de la Provincia

En nuestra edición de ayer publicamos para información general la relación de pueblos y oradores que intervendrán, así como el local y horario de las conferencias.

Al recoger en la Jefatura Provincial del Movimiento, la correspondiente información, nuestro redactor, omitió relacionar una de las localidades en que se celebrará también acto público. Se trata de la ciudad de Alcudia, en la que intervendrá el Oficial Instructor de Juventudes, don José J. Ors Sanz, que celebrará su conferencia a las 21 horas en el salón de actos del Ayuntamiento.

Nota de la Agrupación Provincial de Antiguos Miembros del Frente de Juventudes

La Agrupación Provincial de Antiguos Miembros del Frente de Juventudes, nos ruega hagamos llegar a través de estas páginas la invitación a todos los Antiguos Miembros, para que asistan a los actos programados, y de manera muy especial al que se celebrará en la Capital, en el cual, como hace días se viene anunciando, intervendrá don José Salazar Belmar, que ostenta una de las Vicepresidencias de la Agrupación Provincial.

SOCIEDAD ANONIMA LABORAL MALLORQUINA DE AUTOBUSES (SALMA)

CONCURSO CONSTRUCCION TALLERES Y OFICINAS

Esta Empresa anuncia concurso para la construcción de sus talleres y oficinas en los terrenos que posee en el Polígono Industrial «La Victoria» y cuyo presupuesto asciende a 11.558.665'50 pesetas.

El proyecto, estado de mediciones, y el pliego de condiciones económicas y jurídicas que regirán en el concurso para la adjudicación de las obras, estarán a disposición de los interesados desde el próximo miércoles día 27, de 9 a 14 y 17 a 20 horas, hasta las 14 horas del día 30 del corriente mes, en las oficinas de SALMA, sitas en esta Ciudad, Plaza Olivar, Edificio Europa, 7.º piso.

El plazo para la presentación de las proposiciones terminará a las 14 horas, del día 4 de noviembre de 1971.

Los gastos del presente anuncio serán a cargo de la Empresa adjudicataria.

HOY, 32 PAGINAS

Una ventana abierta...

para la renovación del aire interior de los colchones FLEX

Solamente los colchones FLEX-MULTIELASTIC tienen **dos válvulas regulables a voluntad, inventadas y patentadas** por FLEX, que permiten una constante renovación del aire interior y una elasticidad más blanda o más dura según cada gusto personal.

FLEX-MULTIELASTIC con POLYCOTON es un colchón fabuloso donde se dan cita todas las cualidades de un colchón de calidad: elasticidad, higiene, confort, duración. Por eso, se mire como se mire

FLEX multi elastic

FLEX - MULTIELASTIC MULTIPLICA SU DESCANSO

M.C.D. 2022

ALMUERZO-HOMENAJE A D. ENRIQUE CUTILLAS NOGUERA

Momento en que D. José Antonio de Mesa, Delegado Provincial de Sindicatos, hace entrega a D. Enrique Cutillas de una artística placa, durante el transcurso del acto que reseñamos.

El pasado miércoles, tuvo lugar en un céntrico restaurante un almuerzo homenaje a D. Enrique Cutillas Noguera, Presidente del Sindicato Provincial de Papel y Artes Gráficas. El acto había sido organizado por sus amigos los fotógrafos profesionales de Baleares, puesto que hasta hace breves fechas lo tuvieron a él como presidente de la Agrupación.

La mesa presidencial la ocupaban junto con el homenajeado, D. José Antonio de Mesa, Delegado Provincial de Sindicatos; D. Manuel Aumente, Presidente Nacional de la Agrupación de Fotógrafos; D. José Prim, secretario del Sindicato del Papel y Artes Gráficas; D. Manuel Carbonell, vice-presidente de la Sección Económica, y D. Cosme Adrover, Presidente de la Agrupación Provincial de Fotógrafos, acompañados de sus respectivas esposas.

A los postres hizo uso de la palabra D. Cosme Adrover, indicando el motivo por el que se había organizado el acto y el aprecio con que todos los fotógrafos honran al que hasta ahora ha sido su presidente sindical A continuación D. Manuel Aumente hizo un amplio elogio de la labor desarrollada por D. Enrique Cutillas, para que fueran creados los carnets de «Empresa con Responsabilidad», que acrediten actualmente la profesionalidad de aquellos que lo poseen. Indicó también que sus gestiones, tanto en el ámbito provincial como en el nacional, han servido de ejemplo a otras provincias para organizar sus propias agrupaciones. Finalizó diciendo que Baleares es sin duda alguna la primera de las provincias españolas en lo que se refiere a su agrupación sindical. A continuación tomó la palabra D. José Antonio de Mesa, destacando el gran espíritu sindicalista que reflejaba ese homenaje, señalando que son muy pocos los que llega na obtener tan merecido homenaje, como el que estaba recibiendo en aquellos momentos de todos los reunidos. Al finalizar su parlamento, y entre grandes aplausos, procedió a la entrega de una artística placa de plata, como recuerdo del acto.

Por último D. Enrique Cutillas, visiblemente emocionado, se excusó por no poder ser más extenso en su parlamento, y terminó dando las gracias a todos.

EL CAPITAN GENERAL SE DESPIDE DE LA DIPUTACION

A mediodía de ayer estuvo en el Palacio de la Diputación Provincial, al objeto de despedirse de la Corporación antes de incorporarse a su nuevo destino, el Excmo. señor Capitán General de Baleares, don Mariano Fernández Gavarrón, acompañado de su ayudante, Teniente Coronel don Alfonso Mateu.

En el despacho oficial, fue recibido el ilustre visitante por el Presidente y Vicepresidente de la Corporación, don José Alcover Llompart y don Juan Terrasa Noguera, respectivamente, así como por los señores diputados don Gabriel Cáffaro y don Bartolomé Anguera. Después de departir largo rato, el señor Alcover Llompart, en nombre propio y de la Corporación dedicó sentidas palabras de despedida al que hasta ahora ha sido Capitán General de Baleares.

EXPOSICION DE CAMI SOLER

Galería Dera presenta el sábado 30 de octubre a las 7 de la tarde, 25 acuarelas de Cami Soler, sobre temas de París, Bilbao y Palma de Mallorca.

Aprovechando esta importante exposición Galería Dera inaugura su nueva sala puesta gratuitamente a la disposición de la «Pintura Joven» con obras de María Angeles Aleu, Pernardo Ribot Mulet y José Simó.

ANGULO DEL MEDITADOR

POR M. RAMIS ALONSO

Los obstáculos fortalecen a las almas decididas.

— ◆ —

La energía se alimenta de las dificultades vencidas.

— ◆ —

El modo y grado de intensidad con se sienten las ideas, comunica a éstas la dirección y la fuerza.

— ◆ —

No es que la idea no valga nada. Sino que cobra valor, amasada con sentimientos vivos.

— ◆ —

Convertir la idea en carne y sangre tuya, es el procedimiento de hacerla eficaz.

— ◆ —

Pensar y sentir al unísono, compone el armonioso vivir de la persona.

— ◆ —

Cuando el ser y actuar de la persona no coincide con sus ideas, es que ha sido ganado y dominado el hombre por sentimientos opuestos a ellas.

— ◆ —

Pecar confiando en la bondad de Dios, es pecar doblemente.

— ◆ —

Un agravio sugerido por la esperanza de ser perdonado, es ridiculizar la bondad en que se confía.

— ◆ —

Al revolucionario le destruye su mismo triunfo.

— ◆ —

La mirada ardiente y el demacrado rostro del fanático, trócase en un mirar tímido de defensa propia y en una cara de serenidad forzada.

— ◆ —

Un alma en lucha íntima con sentimientos opuestos a sus propias ideas, toma aspecto atormentado en el semblante descompuesto y trastornado.

— ◆ —

La personalidad de uno queda anulada por querer parecerse y agradar a todos.

— ◆ —

La bondad de una persona se hace sentir en su derredor. Hasta el punto que, luego de su contacto, te encuentras mejor y dispuesto a ser bueno.

— ◆ —

Al contrario, si topas con un farsante. Te mira con una curiosidad que humilla e insulta. Lo mejor es que huyas.

— ◆ —

Es dar importancia a ciertos chismes, el intentar deshacerlos con palabras. Responde con hechos opuestos.

— ◆ —

La vida toda cobra serenidad poniendo nuestra fe en la Providencia.

— ◆ —

Todo estriba en creer que Dios nos ama y decir con sinceridad "Hágase tu voluntad".

— ◆ —

Esa dicha vital enorme, demanda el sacrificio de nuestros mezquinos deseos.

— ◆ —

Así, sentiremos el paso benéfico de Dios muy cerca de nosotros.

Crónica de Sociedad

ENLACE CAÑELLAS-BIBILONI

En la Iglesia de la Porciúncula contrajeron matrimonio D. José María Cañellas Colomé y la Srta. María Bibiloni Adrover. Actuaron de testigos por parte del novio D. Prudencio Seriol, D. Pedro Valens y D. José Piquera y por parte de la novia D. Baltasar Bosch, D. Juan Mulet, D. Antonio Bibiloni y D. José Balanzat.

Bendijo la unión y dijo la misa de velaciones el Rvdo. D. Juan de la Cruz Vadell, de la Compañía de Jesús. Finalizado el acto, fue servida una cena a los numerosos invitados en un hotel del Arenal.

Los novios, a los que deseamos una eterna luna de miel, salieron en viaje por distintas ciudades de la península.

PETICION DE MANO

Por don Miguel Seguí Sebastiá y esposa doña Magdalena Flaquer Casellas y para su hijo Juan, ha sido pedida a D. Bartolomé Suau Tugores y esposa, doña Clementina Riutort Villalonga, la mano de su hija Clementina.

La boda tendrá lugar a fines del próximo mes de Noviembre.

SU LISTA DE BODAS EN Casa José Buades, S.A.

NOMBRAMIENTO

Don Gabriel Perelló Bonet, ha sido nombrado Director de la Sucursal del «Banco de Crédito Balear» en la isla hermana de Ibiza. El señor Perelló, antes de hacerse cargo del nuevo destino, había ostentado la dirección de las sucursales de Paguera y Sóller.

NUEVO INGENIERO

En la Escuela Técnica Superior de Ingenieros de Telecomunicación de Madrid ha obtenido el Título de Ingeniero, Don Juan Luis Cabrer Barbosa. Reciba nuestra más sincera felicitación

OFERTA

Casa Radio

Dentro de un televisor TELEFUNKEN...

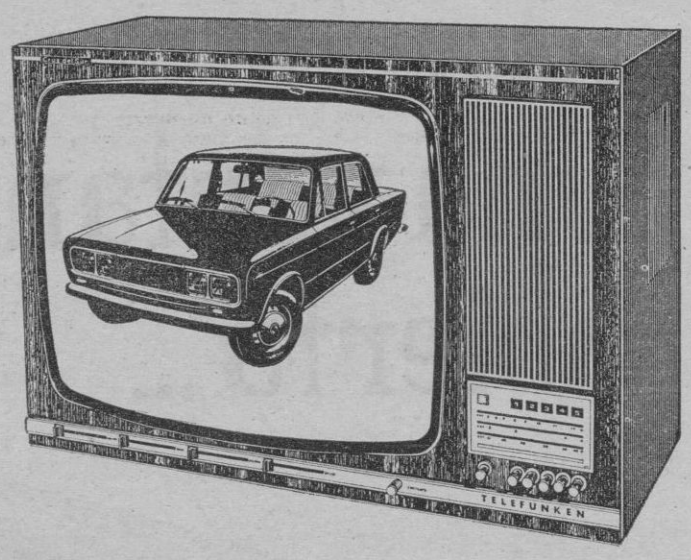

¡HAY UN SEAT 1430!

Pregunte en cualquiera de estos establecimientos

D. JOSE MAS
Belisario, 9
SAN JUAN

D. MATEO MORA
José Antonio, 3
PORRERAS

D. ONOFRE MUT
Escultor Galmés, 113
PALMA

D. MIGUEL NEBOT
Antonio Maura, s/n
SON SERVERA

D. BARTOLOME NICOLAU
Plaza Virgen de Lluc, 12
INCA

D. MIGUEL OBRADOR
Padre Molina, 114
PALMA

D. JAIME OLIVER
Plaza España, 44
LLUCMAYOR

D. JOSE OLIVER
Pelaires, 23
PALMA

D. RAFAEL PAYERAS
Plaza General Franco, 18
SANTA MARGARITA

D. PEDRO POMAR
San Lorenzo, 45
SAN LORENZO

D. PEDRO POMAR
Almirante Cervera, s/n
CALA RATJADA

SRES. PONS OLIVER
Infante Pagano, 28
PALMA

D. MIGUEL PUIGROS
Plaza España, 3
SINEU

D. PEDRO RAMIS
J. Massanet, 30
MURO

D. CRISTOBAL RABASSA
Capitán Gual, 2
ALCUDIA

D. ANDRES RIERA
Camino de la Montaña, 241
SON FERRIOL

SANI-LUZ
Monjas, 14
Pto. POLLENSA

D. MIGUEL SUREDA
Carretera Palma, 49
CONSELL

D. JUAN TUGORES
Barro, 18
SINEU

D. ONOFRE VIDAL
Plaza General Franco, 16
CAMPOS

D. FRANCISCO CAPLLONCH
Capitán Haya, 7
Pto. POLLENSA

AVIS AUX FRANÇAIS

Le Consul de France, l'Union des Français de l'Etranger, l'Amicale Française de Bienfaisance ont l'honneur d'informer les résidents français qu'une gerbe sera déposée le samedi 30 octobre à 17 heures au mausolée français du cimetière de Palma.

Galería Dera

EXPOSICION ACUARELAS

de

Cami-Soler

INAUGURACION 30 OCTUBRE

AL 16 NOVIEMBRE

Calle San Jaime n.º 8 Tel. 210104

M.C.D. 2022

SE ESPERA UN ACTIVO FIN DE SEMANA, COMO DESPEDIDA DE LA TEMPORADA VERANIEGA

AEROPUERTO

EL PRIMER DIA DE NOVIEMBRE SE INICIAN LOS HORARIOS DE INVIERNO DE IBERIA

Hasta el próximo domingo día treinta y uno, viviremos en ese doble ambiente de verano-invierno. No me refiero a que aún podamos decir que nos hallamos en verano desde el punto de vista climatológico, y no obstante la buena temperatura de que gozamos, sino a las programaciones de las compañías de aviación.

Desde el veinte de este mes, aproximadamente, ha empezado a desfallecer la programación de verano, y a iniciarse la de invierno. De ahí que el ambiente haya resultado tan animado y la posibilidad de que aún haya mucho movimiento en el último fin de semana, que además coincidirá con el fin de mes.

Sin embargo ayer el movimiento fue mínimo. En realidad todos los jueves son días flojos, y el de ayer no pudo escapar a su destino. Resultó de los pocos días aburridos de Octubre, aunque tuvo sus momentos más o menos interesantes.

EXCURSIONES

Uno de los factores que concede mucho movimiento y que seguirá haciéndolo aún en pleno invierno, es el de las excursiones cuya duración es de aproximadamente doce horas. Excursiones a diferentes puntos del Mediterráneo.

Viajes Iberia realiza en la actualidad cuatro, tres a ciudades portuarias, como son Argel, Túnez y Niza, y la cuarta a Madrid. El señor Frau, de dicha compañía, con quien conversé sobre el tema me aseguró que la programación de las excursiones continuaría a lo largo de todo el invierno.

CUATRO

El promedio semanal será de cuatro excursiones, o sea una hacia cada una de las ciudades mencionadas. Pero podrá darse el caso de que en algunas ocasiones, si el turismo es mayor, también aumente el número de excursiones.

El señor Frau hace una advertencia: "Para ir a Argel hay que estar vacunado contra el cólera".

Las excursiones a Túnez no demandan este requisito y, por supuesto las de Niza y Madrid, tampoco.

POCOS

El número de vuelos charters de ayer no fue muy alto, al contrario, habría que hablar de brevedad. No creo que se haya llegado a sumar más de dos docenas de estos vuelos de llegada y otros tantos de salida. Es ahí donde se tiene que encontrar la razón de lo tranquilo que resultó el día.

Calculo que a partir de mañana a las siete u ocho de la noche, la cantidad de vuelos charters aumentará considerablemente y ya se mantendrá en ese nivel hasta finalizar el fin de semana.

Después, o sea al iniciarse el mes de Noviembre, las cosas variarán fundamentalmente.

CAMBIOS

El primer día de noviembre no solamente cambia la programación de vuelos charters, sino también la de vuelos regulares, concretamente, la programación de la compañía Iberia.

De modo que el paso de un mes a otro ha de notarse mucho. Octubre termina en domingo y parece que se tratará de un domingo de mucha actividad. Noviembre empieza en lunes y con cambio de itinerarios. Desaparecerá esa situación doble de restos de la temporada veraniega y comienzos de la invernal, puesto que en Noviembre toda la programación será de invierno.

TERCERA

El sábado a primeras horas de la tarde llegará, por tercera vez, el Jumbo de la compañía BOAC, trayendo pasajeros de Sunair.

Como en ocasiones pasadas --los dos sábados anteriores--, también vendrán agentes de viajes invitados, no para quedarse en Palma, sino simplemente para que realicen el vuelo y tomen una copa en uno de los bares del aeropuerto. Brindis que les ofrece Sunair.

DE PASO

Y mañana sábado, también, llegará el Jumbo de Cóndor, que lo hará por última vez en 1971. Al menos es así lo dispuesto por la dirección de esa compañía charter alemana.

El Jumbo de Cóndor vendrá con un numeroso grupo de pasajeros de Constructa, a quienes, me han dicho, luego transportará a Málaga.

Como es sabido esta agencia de turismo, combinan los viajes de sus clientes con visitas a los sitios donde ellos tienen solares y chalets que ofrecerles, y las estancias en diferentes ciudades son por lo general muy cortas, escasas horas, en las que realizan únicamente el recorrido a lo que se les quiere mostrar al pasajero y luego se vuelve al aeropuerto para continuar vuelo.

PASAJEROS

Marchó, de regreso a París, el señor Carlos de Maseelle, adaptador y traductor para la Televisión Francesa.

Salió con destino a Madrid una antigua conocida del aeropuerto, la señora Ana Cueto, quien pasó unos días en Palma.

También emprendió viaje a la capital el señor José Manuel Cobedo, técnico en embalajes.

LA SOLEDAD

Aún en los primeros días de noviembre, se mantendrá el poco personal "temporero" o eventual, para que suene mejor, que ingresa todos los años.

Pero al promediar Noviembre solamente quedarán los "fijos", de modo que entre menos vuelos y menos personal, el ambiente quedará muy solo. Claro, todo será cuestión de acostumbrarse. Al poco tiempo ya no se echa de menos las avalanchas del verano.

Hasta mañana.

COCO MENESES

«L'ESQUITX» DE LA CORAL DE «SANT JORDI», DE BARCELONA

ACTUARA EN POLLENSA, PUERTO DE ALCUDIA E INCA

«L'ESQUITX», de la Coral de «Sant Jordi», de Barcelona, se desplazará a Mallorca a invitación de los niños del coro del Instituto de Inca, con objeto de ofrecer algunas muestras de su depurado repertorio en nuestra isla.

La actuación de «L'Esquitx» se ajustará al siguiente programa:

Mañana, día 30, a las 21,30, en la iglesia de Santo Domingo, de Pollensa; el día 31, a las 19,30, en la iglesia del Puerto de Alcudia y el día 1.º de noviembre, a las cinco de la tarde, en la iglesia de Santa María la Mayor, de Inca.

Esperamos que el mayor éxito corone las actuaciones de tan prestigiosa como famosa Coral.

Trece vuelos mantendrá Trans Europa entre noviembre y marzo

UNIRA OCHO CIUDADES ALEMANAS -BERLIN ENTRE ELLAS- CON NUESTRA ISLA

Trans Europa mantuvo a lo largo de todo el verano una enorme actividad. Precisó de un numeroso contingente de guías, debido a los muchos vuelos que debió recibir. Y hasta estos últimos días ha seguido sosteniendo una programación que parecía desproporcionada para el momento.

Pero ocurre que se trata de la fusión de dos programas, el de invierno que ha comenzado no hace muchos días y el de verano, muy disminuído, que terminará pasado mañana domingo día 31. El señor don Felipe Roca, jefe de guías en el aeropuerto y buen conocedor, por lo tanto, del ambiente y de las posibilidades que el programa de invierno ofrece, nos habla de la temporada que se iniciará el primer día de noviembre.

—Del verano nadie se puede quejar, ha sido estupendo en cuanto a cantidad de gente. Se ha trabajado mucho y se ha salido adelante. Ahora queda la temporada de invierno que me parece, a juzgar por la programación de Trans Europa, ha de ser muy superior a los de años anteriores.

Nada menos que trece vuelos mantendrá Trans Europa en los cinco meses que se considera de temporada invernal, aparte de los vuelos especiales por días de Navidad, fin de año, etc.

—Tendremos vuelos dos veces por semana, los martes y los sábados. Los clientes no vendrán, como lo han estado haciendo hasta este mes, por dos y tres días. No. En esta temporada solamente habrá pasajeros por una semana, dos, tres, etc., y hasta por meses. Sobre todo los pasajeros de mucha edad, los pensionistas, que vienen a pasar el invierno a Mallorca.

El señor Roca nos hace saber desde qué ciudad vendrán los clientes de su Agencia, que tiene la casa central en Nuremberg.

—Desde ocho ciudades alemanas llegarán los vuelos de Trans Europa. Vendrán clientes de Frankfurt, Nuremberg, Munich, Hamburgo, Hannover, Berlín, Dusseldorf y Colonia.

Cuando llegamos a Berlín, nos informa que los vuelos desde aquella histórica ciudad, serán realizados por la compañía Modernair.

—Si, ya es sabido que de Berlín no pueden salir aviones alemanes, por esa razón utilizamos los aparatos de la Modernair, compañía norteamericana. Hay una buena programación desde Berlín, y parece que Mallorca ejerce un gran atractivo sobre los berlineses.

Después del 31 de marzo, Trans Europa aumentará su número de vuelos, y volverá a contar con pasajeros que vienen por dos y tres días, ésto será en abril y, seguramente, durará todo el año.

—Pero en los meses del invierno nos dedicaremos a la clientela que busca pasar mayor tiempo en la isla. Una gran cantidad de personas mayores ya han venido y lo seguirán haciendo. Para toda esta clientela, contaremos con alojamiento cercano a Palma, o sea entre El Arenal e Illetas.

(En la fotografía el señor Roca, con dos guías de Trans Europa)

JEFATURA DE TRAFICO

TALLERES DE REPARACION

Servicio especial de reparaciones de automóviles que permanecerán abiertos al público de 8 a 14 horas el próximo día 31 de octubre y 1 de noviembre.

TURNO DE TALLER

31 de octubre: Bartolomé Mas Martí, Capt. Cerdá Montaner, 8. Tel.: 215821.

1 de noviembre: Pedro Pons Martorell, Pedro Martel, 28. Tel.: 250162.

TURNO DE NEUMATICOS

31 de octubre: José Pujol Muniesa, Barón de Pinopar, 19. Tel.: 215943.

1 de noviembre: Francisco Monjo Escudero, Arturo Rizzi, 20. Tel. 214118.

SERVICIO PERMANENTE DE GRUAS

A. Sala Tormos. Calle Miguel Marqués, 62. Tel.: 214943.

J. Sempere Antón. Calle Balmés, 17. Tel.: 273943

A.N.S.A.: Calle Fausto Morell, 57. Tel.: 278888.

SERVICIO ESPECIAL DE REPARACIONES URGENTES

Garaje Canals Mascaró. Calle Miguel de los Santos Oliver, 9. - Palma Nova.

SERVICIO DE TALLER PARA TODOS LOS DOMINGOS

Francisco Roig Garau. Calle Geólogo Darder, 6. Palma.

PORRERAS

SERVICIO PERMANENTE DE GRUA

M. Llaneras Mora. Calle 18 de Julio, 30. - Tel.: 212

También permanecerán turnos de talleres de reparación en Inca, Pollensa, Sóller, Manacor y Campos del Puerto, en cuyas Casas Consistoriales y lugares de mayor concurrencia habrá carteles indicadores de los dichos turnos.

RELOJERIA ALEMANA

Invita a su distinguida clientela y amigos a visitar la exposición de

"LEYENDAS Y REALIDADES DE LAS PIEDRAS PRECIOSAS"

con las últimas creaciones

PIAGET

que tiene lugar en sus Salones hasta el dia 13 de Noviembre

Colon,40 PALMA DE MALLORCA

SWISSAIR

Líneas Aéreas Suizas

Avenida Jaime III, 31

Palma de Mallorca

COMUNICA A SUS CLIENTES Y COLABORADORES QUE A PARTIR DEL 1.º DE NOVIEMBRE 1971, EL NUMERO DE TELEFONO PARA RESERVAS SERA:

SWISSAIR

RESERVAS 22 43 79

Información y billetes seguirá el mismo número 22 56 44 (tres líneas) y en el aeropuerto continuará el 26 09 60

PLAZA DE TOROS DE PALMA

DOMINGO 31 DE OCTUBRE A LAS 4,15 DE LA TARDE

ESTUPENDA CORRIDA DE TOROS

1 Novillo de D.ª María Luisa Domínguez Pérez Vargas para el Caballero Rejoneador

D. Pedro CALDENTEY

que actuará en tercer lugar.

4 TOROS 4 — 2 de D. JUAN MARI y D.ª AMELIA PEREZ T. MONTALVO y 2 de RAMOS MATIAS, hermanos y sobrinos.

Sensacional mano a mano

Santiago LOPEZ

Manuel ALCARAZ

Sobresaliente: RAFAEL JIMENEZ MARQUEZ

ANDANADAS SOL 50 ptas.

Venta de localidades: Plaza de Toros - Tel. 255245 — Rincón Taurino - Tel. 226139

ESCUELA Bénédict

Desde 1928

La más especializada en IDIOMAS DE EUROPA

The International School of Languages

— ENSEÑANZA MAS INTENSIVA CON LABORATORIOS DE IDIOMAS
— Profesores nativos. - Método directo. - Pequeños grupos y privada
— Preparación para los DIPLOMAS «BENEDICT» - «CAMBRIDGE»
— ALEMAN, INGLES, FRANCES y SUECO. ESPAÑOL para EXTRANJEROS. Hablará en un tiempo record.
— INGLES COMERCIAL. Preparación para el DIPLOMA «The British Chamber of Commerce»
— Continuación en el extranjero de todos los cursos en más de cien centros «BENEDICT»
— SERVICIO DE INTERPRETES Y TRADUCCIONES.
— Información y matrícula: C/. Armengol, 3 (travesía San Jaime). - Telét. 22 28 74

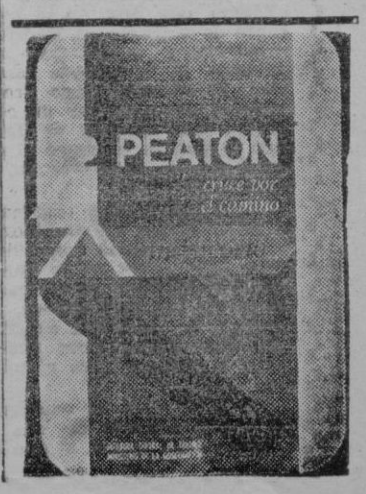

M.C.D. 2022

EXITO DE «BULULU 71» EN EL CIRCULO MEDINA

ANTONIO CAMPOS:

«Me gusta mucho el contacto directo que permiten los públicos minoritarios»

«¿DECADENCIA DEL TEATRO? LO UNICO QUE SE ES QUE CONSTANTEMENTE SE INAUGURAN SALAS EN MADRID»

ANTONIO CAMPOS COMENTA CON NUESTRO COMPAÑERO SU TRAYECTORIA ARTISTICA Y HACE INTERESANTES PUNTUALIZACIONES ACERCA DEL MOMENTO QUE ATRAVIESA EL TEATRO EN ESPAÑA.

Todos los días son santos y buenos para aprender algo. El informador ha aprendido hoy —y lo dice sin sonrojo— que «Bululú» es una palabra que, aunque no figure en ningún diccionario de la lengua, en el argot teatral significa algo así como el acto de representar un solo actor, un solo personaje en una sola sesión u obra.

—Todos creemos que la palabra se deriva del «bolo», término artístico que significa única función. El caso es que la palabra existe y que viene a ser como la definición de una forma de teatro.

La explicación nos la da Antonio Campos, actor valenciano afincado en Madrid y que ayer se encontraba en Palma para ofrecer interesante velada teatral —«Bululú»— en el animoso «Círculo Medina», en cuya Sala de Actos, en la grata compañía de Matilde Mulet, su incansable Directora, charlamos con el actor.

—¿Dedicas toda tu actividad a esta modalidad teatral cuyo nombre nos suena a jerga congoleña?

—No. Lo que hago es aprovechar el tiempo disponible entre contrato y contrato porque me gusta mucho el contacto directo con el público minoritario. Y así he actuado prácticamente en toda España: en Aulas de Cajas de Ahorros, Círculos Medina Ateneos, etc., etc.,

—¿Y en cuanto al teatro que podríamos denominar —per—dón comercial?

—He trabajado y trabajo con muchas compañías y hasta he tenido la mía propia. Por cierto que con ella, si bien no actué en Palma, lo hice en buena parte de la provincia. En Inca y con buen éxito, permanecimos durante veintitantos días. De ésto hará, creo, unos diez o doce años.

—Acerquémonos un poco más al hoy.

—La temporada pasada representé con Ana Mariscal «El tótem en la arena», obra para dos personajes cuyo autor es Gil Albors, Premio «Ciudad de Palma» por cierto.

—¿Y el mañana?

—Vuelvo a reorganizar el «Tótem» con Ana, en la esperanza de alcanzar en Madrid y provincias el mismo éxito que tuvimos la temporada anterior. Y, además, tengo proposiciones de inaugurar un café-teatro con Carmen de Lirio, con la que ya inauguré el primero de los existentes en Zaragoza.

—¿Partidario del café-teatro o imposiciones del trabajo?

—Es una nueva modalidad muy interesante en la que el público participa de forma directa. Es bonito y supone, por encima de todo, una experiencia sensacional para ambos: para el actor y para el público.

—¿No supone el café-teatro el reconocimiento de una decadencia del teatro, al que hay que buscarle atractivos al margen del teatro mismo?

—Yo lo único que sé es que en Madrid se inauguran constantemente teatros. Esta temporada se pasan tres cines al teatro (el Benavente, el Chueca y el Muñoz Seca); la temporada pasada lo hizo el Fígaro.

—¿Cuál es el punto flaco del teatro actual?

—No hay que buscarlo ni en los actores ni en los autores. Quizás el secreto esté en descentralizarlo de Madrid y llevarlo a provincias. Con toda la dignidad y seriedad que el teatro y los públicos exigen.

—¿Y el momento por que atraviesa el teatro español de hoy?

—Estamos en la esperanza de que las Compañías se vayan abriendo camino, amparadas en la promoción que suponen las Campañas Nacionales que se realizan y que, realmente, benefician a todas las compañías por lo que consiguen en la ambientación del teatro a todos los niveles y, fundamentalmente, entre la juventud que, es necesario confesarlo, ni conoce ni muestra excesivo interés por conocer el teatro.

—Volvamos a tí. ¿Qué clase de actor eres?

—Soy un actor muy estudioso. De los resultados mejor es que opine el espectador y la crítica.

—¿Cuáles son tus obras preferidas?

—El teatro clásico español. Tiene una gama inmensa de personajes y de calidades. En general me inclino por las obras dramáticas, aunque también he hecho no poco teatro de humor.

—Un nombre...

—Fernando Fernán Gómez es el mejor actor español actual, sin duda alguna. Es una especie de monstruo teatral. Mujeres hay muchas. Si quieres nombres, anota las hermanas Caba.

—¿La obra que representas con más cariño?

—El «Tenorio». Le tengo un cariño especial y creo para los actores españoles debiera ser un personaje central como lo pueda ser el Hamlet para los ingleses.

—¿Por qué no trabajas en Televisión?

—Hay un círculo que interpone barreras difíciles. Yo me siento impotente de traspasar ese círculo.

—Y por último, ¿cuál es el contenido de tu «Bululú 71»?

—En el «Círculo Medina« represento hoy jueves el Crispín de «Los intereses creados», el Segismundo de «La Vida es sueño» y el Don Juan de «El Tenorio». Aparte de ello el Pilato del ensayo teatral «Grita Galileo», de Gil Albors.

Antonio Campos representó, efectivamente, su «Bululú 71» en el Medina. Con el beneplácito de un público siempre exigente. Y con su aplauso. El actor, indiscutiblemente, lo merecía. Personajes distintos, conocidos, entrañables que cobraron especial vida en el buen decir del actor veterano. Otro éxito del «Círculo Medina». Nuevos aplausos para Antonio Campos. Y nosotros, amigo de uno y del otro, contentos.

ESCRIBE:

MIGUEL A. MARTINEZ CAMPOS

FOTOS:

SERGIO y RIBAS

SOLIDARIDAD HUMANA EN MARCHA

LA INSTITUCION SAN ISIDORO, CENTRO DOCENTE MODELO

SU COLEGIO FORMA A LOS HUERFANOS DE PERIODISTAS, EMPLEADOS Y OBREROS DE PRENSA

COMENTARIO EN TORNO A UN IMPORTANTE DONATIVO DEL «CLUB DE LEONES DE PALMA»

Por afectarnos muy directa y entrañablemente a cuantos ejercemos la profesión periodística, no podíamos reducir a escueta y fría reseña de un acto social la entrega que el Club de Leones de Palma hizo al Subdirector General de Prensa, don Manuel Ortiz Sánchez, días pasados, de un cheque por valor de setenta mil pesetas, importe de la dotación del Premio Periodístico instituido por dicho Club con ocasión del recientemente celebrado Europa Forum 71, con destino a la Institución "San Isidoro".

La solidaridad humana, tema del Premio, empezó siendo realidad con esta entrega que los Leones, unánimemente, decidieron destinar a la Institución "San Isidoro" para huérfanos de periodistas, "reconociendo así —son palabras de Oswaldo Gibelli, Secretario General del Forum— lo mucho que la prensa hace y lo que puede hacer para que esa solidaridad entre los hombres se ponga, realmente, en marcha".

Los mil dólares llegaron a Madrid en buenas manos, con su contenido emotivo, más que por la cifra, por su significado y por lo que de reconocimiento tiene una labor y al permanente contenido del mensaje de solidaridad que es meta y norma de nuestra prensa.

Y puede preguntarse y preguntarnos el lector, ¿qué es la Institución "San Isidoro"?

En este reportajillo trataremos de explicarlo, aunque sea brevemente. Ojalá que a través de él sean muchos los que, a partir de ahora, conozcan y se identifiquen con esta obra singular, por humana y por eficaz, como han sabido hacerlo los Leones de Palma de Mallorca.

La Institución San Isidoro, creada por Orden Ministerial del 13 de julio de 1490 y adscrita a la Dirección General de Prensa por Decreto del Ministerio de Información y Turismo de 15 de febrero de 1952, es un colegio masculino destinado a la formación de los "huérfanos de periodistas, empleados y obreros de la prensa". Ello no quiere decir que sus aulas estén cerradas a alumnos de otra condición, puesto que está establecida la posibilidad de admitir a otros alumnos cuando su ingreso contribuya a formar el número ideal por clase; pero sólo como externos o mediopensionistas, quedando el internado reservado únicamente a los primeros.

Así, pues, el alumnado, que procede de diferentes clases sociales y se integra armoniosamente en cursos no superiores a veinte, está constituido por internos, externos y mediopensionistas.

La Institución costea a los internos todos los gastos de estudios (matrículas, libros, material escolar), vestido, viajes y la estancia completa en el Colegio, desde su ingreso hasta que hayan terminado la carrera elegida, dentro de un plazo razonable.

Administrativamente, la Institución, cuyo organismo rector es un Patronato, se rige por las normas que afectan a los Organismos autónomos; académicamente, por las pertinentes a un centro de enseñanza "Reconocido Superior Masculino".

PANORAMICA DEL EDIFICIO DE LA INSTITUCION «SAN ISIDORO» PARA HUERFANOS DE PERIODISTAS.

Para llevar a cabo las tareas docentes y formativas cuenta la Institución con un edificio de cuatro plantas, magníficamente situado: en la planta-sótano se encuentran el gimnasio, sala de juego, cocina, costurero, etc., todos con ventanas al exterior; en la planta baja, la capilla, aulas, salas de estudio, biblioteca, comedor, etc.; en la planta primera residen los alumnos de Facultades y Escuelas especiales.

Como datos ilustrativos, referidos al curso 69-70, que pueden hablarnos acerca de la categoría docente del Colegio diremos que el cuadro de profesores estuvo formado por diecisiete titulares: seis Licenciados en Letras, seis en Ciencias y cinco en materias especiales y el alumnado lo constituyeron ciento setenta y tres colegiales; noventa y uno de ellos, en régimen de internos. Treinta y siete alumnos cursaron estudios en Facultades y Escuelas Especiales: Arquitectura, Ingeniería de Caminos y Minas, Medicina, Náutica, Técnicas de Turismo, Periodismo, Ciencias Económicas, Matemáticas y Físicas, etc., etc.

El alumnado recibe una formación humanística y, junto a las enseñanzas propias de los distintos grados, se organizan visitas culturales, charlas-coloquio, actividades deportivas y recreativas de todo tipo.

Un Colegio, en suma, modelo, en el que se forjan hombres sanos de espíritu y cuerpo, consciente de que con sus afanes formativos podrán un día ser solidarios de una sociedad que necesita de la ilusionada aportación de todos.

Esta es, a grandes rasgos, la obra. Ha sido a ella a la que los Leones de Palma de Mallorca han entregado el importe del Premio Periodístico que, en años sucesivos, premiará un trabajo con tema «Solidaridad humana en marcha».

POR LOS SUELOS

El letrero no es, ciertamente, todo lo explícito que debiera Porque esos «Mallorqines a 400 pesetas kilo» caídos en mano de la codornicesca sección «La cárcel de papel» serían jugosa materia, más que suficiente para «empapelar» al más pintado de los «escribidores». Y no nos referimos, claro, a la «u» omitida.

Pero no es del cartelito «de marras» de lo que queríamos hablarle, sino del precio de las setas, de esos ochenta duros que valen mil gramos de nada, y que según las señoras, una vez cocinados «se quedan en muy poquita cosa».

¿Que coger las setas es tarea no fácil? ¡Ah, ¿pero es que van ustedes a decirme que es fácil criar un corderito desde su más tierna infancia, para llevarlo Dios sabe cuando al matadero, o conseguir la harina de nuestro pan de cada día —sembrar, regar, mimar, recoger, moler...

Sí, ya sé que van ustedes a decirnos que el pasado año, por estas fechas, estas mismas setas —o primas hermanas suyas, que tanto da— estaban a 600 y a 800 pesetas kilo. Y así claro. Así podemos gritar albricias y pensar que la vida está dando un bajón importante. Porque si las setas han pasado de 800 a 400, ¿no les parece que el índice es reconfortante?

De todos modos, y con permiso de ustedes, no nos tragamos la bola. Y mucho menos la seta.

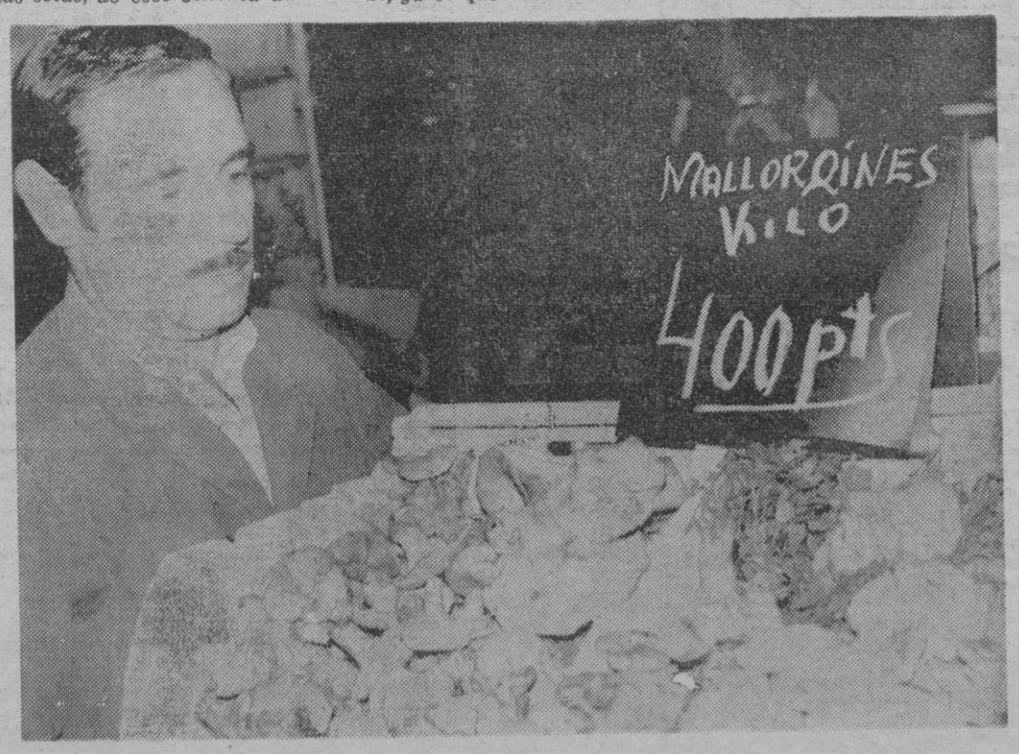

SETAS EN ABUNDANCIA Y A PRECIOS MAS BAJOS QUE LA TEMPORADA PASADA. PERO...

M.C.D. 2022

JOSE ANTONIO Y LA ESPAÑA NUEVA

HAY hombres cuya aportación a la historia de sus pueblos, aunque sea importante, se reduce a un momento de dicha historia, y en ese momento agota para siempre su virtualidad y su vigencia. Hay héroes, o pensadores, o conductores de pueblos que sólo pueden entenderse en y desde su momento. Sin embargo, existe otra estirpe de protagonistas históricos cuyo perfil se va agigantando con el tiempo, y que a medida que transcurren los años van adquiriendo mayor peso específico y mayor actualidad y valiosidad. A esta última estirpe de hombres pertenece José Antonio Primo de Rivera, de cuyo discurso pronunciado en el Teatro de la Comedia de Madrid, se cumplen ahora treinta y ocho años. Lejos de disminuirse su claridad de doctri, na, lejos de perder actualidad sus planteamientos intelectuales y su ejemplo moral, parece, por el contrario, que cada día se agiganta más su figura, y que cada día nos parece José Antonio un pensador y un político más de hoy.

¿A qué obedece esta realidad incuestionable? Probablemente, a la fecunda juventud de sus ideas; a la dimensión histórica que él dió a su pensamiento. Porque José Antonio supo afirmar la visión de una España nueva por encima de entendimientos parciales, por encima de intereses minimizados, por encima de ópticas estrechas y de voluntades excluyentes. Por vez primera en nuestra historia política, un hombre alzó la voz asegurando que ni las posiciones de derechas ni las posiciones de izquierdas eran perspectivas suficientes; asegurando que era menester incidir en la realidad profunda del pueblo español, buscando sus esencias, sus energías y sus valores, tratando de hacer emerger, hasta la superficie visible de la Historia, un protagonismo nuevo y transformador, desde el que poder llegar todos juntos, en hermandad solidaria y fuerte, a horizontes de unidad, de libertad, de grandeza y de justicia. El pueblo español, aplastado por un pesimismo de siglos, enfrentado en sus hombres por el sistema liberal de los partidos políticos, enconado entre sus clases por una lucha social avivada por la subversión marxista hasta límites de conflagración civil, sintió en la profundidad de su ser la limpieza del mensaje de José Antonio; su apelación a la claridad de una vida nueva; su afirmación de que era posible y necesario conciliar, en una forma digna y eficaz de Estado, la autoridad, la libertad y la equidad.

Y todo esto, desde una conciencia creyente en la Patria, desde una idea de que España es una empresa que se hace cada día, desde una vocación de asumir responsablemente, esforzadamente, el cumplimiento de un destino nacional y social. Merced a la carga histórica de aquel mensaje, y merced a la vocación de irrenunciable entrega personal de José Antonio, ejemplarizada en un estilo riguroso y exigente, es posible esta España de hoy, que a través de siete lustros de edificación nacional, presidida por la figura excepcional de Franco, ha ido realizando paso a paso, día a día, el avance por los caminos marcados por la huella indeleble de un 29 de octubre del que arrancó, de forma profunda e irreversible, una vía de recuperación nacional, de optimismo histórico fundado en sólidas realidades cotidianas, que constituye el más preciado patrimonio de todos los españoles. De cara al futuro, el 29 de octubre de 1933 sigue siendo gérmen de esperanzas, fuente de doctrina, apelación permanente a la unidad entre todos, ejemplo vivo del afán de servir sin condiciones, hasta sus últimas consecuencias, tal y como José Antonio hiciera, el ideal posible de una España mejor.

EDITORIAL

EFECTIVAMENTE, GRANDES REMEDIOS

LA noticia grande, la noticia destacada ayer en la prensa mallorquina era la inauguración de la Estación Depuradora número 1 de la Playa de Palma, y los planes y previsiones de SMAYA para el futuro del saneamiento y abastecimiento de agua en nuestra ciudad, con lo cual tuvimos todos ocasión de comprobar hasta qué punto en este importante orden de infraestructuras Palma puede mirar plenamente confiada su futuro, incluida la ciudad de quinientos mil habitantes que algún día será.

LA estación Depuradora, llevada a cabo en las inmediaciones de Sant Jordi, supone la solución del más grave problema planteado al fabuloso complejo turístico-residencial de la Playa de Palma, con su capacidad actual de depurar 10.000 metros cúbicos al día, equivalente a una población de 50.000 personas y susceptible de ampliarse a cien mil. Corresponde a una de las técnicas más avanzadas de hoy en día en esta especialidad, hasta el punto que bien puede ser considerada una de las más modernas de Europa, según pondría de manifiesto el Presidente del Consejo de Adminstración de SMAYA en unas certeras palabras con motivo del acto inaugural.

LOS emisarios construidos en la Playa de Palma con anterioridad, se habían demostrado de todo punto insuficientes para impedir la progresiva y ya inquietante contaminación de las aguas del mar. Es este un problema —recordémoslo— a escala mundial, que justamente preocupa a todos los países marítimos del mundo, pero que adquiere agudísimas proporciones en todas las riberas de este viejo "Mare Nostrum", el mar más turístico de Europa, por lo que Palma acaba de ponerse en esta línea de vanguardia que pretende restituir al Mediterráneo su antigua pureza e incluso su equilibrio ecológico gravemente alterado.

PERO esta Estación Depuradora no solamente sitúa a Mallorca en esta avanzada de cooperación internacional, sino que fundamentalmente, por lo que a nosotros más nos afecta, viene a resolver el más arduo problema presentado a una de las más espectaculares concentraciones turísticas de Mallorca. Y aún se podría añadir —porque también es muy digno de ser tenido en cuenta— la circunstancia de que, transformadas las aguas residuales en aguas aptas para el regadío, solucionará en notable medida el problema de la ruralía de Sant Jordi, cuyas aguas subterráneas acusan la contaminación salina, fruto de las masivas extracciones. Con ello, como señaló certeramente el Presidente del Consejo de Administración de SMAYA, "la agricultura y el turismo se verán beneficiados a través de una realización municipal óptima que resuelve definitivamente el serio problema que representaba la evacuación de las aguas residuales de una zona superpoblada".

Y al llegar a este punto, bien quisiéramos subrayar la palabra "definitivamente" que en este caso es algo más que un mero adverbio colocado más o menos alegremente por recurso oratorio. Esta palabra, "definitivamente", suena incluso a algo inusitado, dentro de un panorama donde tan acostumbrados estamos a las medidas provisionales, a las soluciones de emergencia, a las planificaciones a corto plazo, cuando no a la improvisación y a la chapuza. Esta realización es la espectacular política de nuestro Ayuntamiento de atender el cuantioso panorama de las necesidades básicas e infraestructurales de nuestra comunidad. Es un logro del llamado "Plan Alzamora", dicho en otras palabras. Y marca una pauta a seguir en el resto de Mallorca, de Baleares por mejor decir, en la línea de este gran concierto de saneamiento de aguas del Archipiélago, el justamente llamado "talón de Aquiles" de nuestra industria del turismo.

APROVECHANDO esta definitiva y pionera realización, SMAYA rindió cuentas de una gestión eminentemente dinámica, que ha conseguido hacer frente —incluso con ventaja— al incontenible proceso de consumo de agua en nuestra Ciudad. Es una enorme responsabilidad que el Servicio Municipalizado ha sabido afrontar y resolvel —insistimos —con una eficiencia que merece público reconocimiento y aplauso. Pero no se limita aquí su celo y el desarrollo de su actuación. El Servicio tiene mentalidad de futuro y espíritu de previsión. Y la mejor prueba de ello es el hecho de que está elaborando un estudio total del saneamiento y abastecimiento de agua potable, para una población de 400 a 500 mil almas, y que en breve plazo será dado a conocer a la Corporación Municipal.

DE este modo Palma se dispone a abastecer satisfactoriamente, y a sanear también satisfactoriamente, el servicio de aguas de una ciudad que no sólo ha experimentado el más espectacular incremento de consumo, sino que en el porvenir augura un incremento todavía mucho mayor. Una Ciudad que con esta sabia y previsora actuación, no solamente ha hecho frente a las necesidades derivadas del incremento de su propia población, sino al notable sumando de la inmigración, y al portentoso fenómeno del turismo. Y no solamente a la zaga de estas necesidades, sino codo a codo con ellas, y ahora muy por encima de ellas, repetimos, de cara a este futuro de una gran Palma de medio millón de habitantes. No encontramos otras palabras para definirlo, que las de "sencillamente maravilloso". Así es, y así debe constar aunque sólo sea en esta breve acta del testimonio que a diario nos corresponde dar a la prensa. Que si tantas veces hemos enunciado el problema, señalado la necesidad, expuesto la deficiencia,, tenemos ahora el gratísimo deber de airear la solución, de pregonar el remedio, de lanzar a los cuatro vientos la cumplida realización. Con la enhorabuena y el aplauso a todos y a cada uno de aquellos a quienes corresponde.

Cocodriladas

SINODO DE ROMA

Un corresponsal en el Sínodo, habla de "ambiente explosivo en su seno". Los comentarios y las cábalas, de todos los colores, menudean por los pasillos —donde también se hace su política— y en los bares de la Vía Conciliación, repletos de "curas en los ratos libres". Lo malo de este Sínodo es haber mezclado "ous amb caragols" y haber tratado de compartir las vivas discusiones de asuntos puramente clericalistas con los del enorme problema de la Justicia en el Mundo. Con razón la jerarquía eclesiástica del llamado Tercer Mundo (el subdesarrollado) habló de que la cuestión del celibato era puramente burguesa y que debía ser retirada del Sínodo. Pero el celibato y la ordenación de los seglares parece ser lo que más preocupa al estamento eclesiástico, en medio de un mundo que más bien parece el antievangelio y el anti-cristo. Un conocido dominico flamenco, ha dicho "que este Sínodo está fuera de la realidad de la Iglesia, y es una especie de satélite artificial que viaja en órbita propia, sin capacidad para recibir o enviar mensaje a la Tierra".

Y EN EFECTO, SI BIEN SE MIRA

Y en efecto, la Tierra ha tratado de comunicar con este satélite y su "bip-bip-bip" clerical. Un largo mensaje elaborado por la Comisión Pontificia "Justicia y Paz", compuesta en su mayoría por laicos, y presidida por el Cardenal canadiense Mauriceroy, ha hecho llegar al Sínodo "como contribución a sus debates" un impresionante documento. ¿Por ejemplo? La denuncia de que un tercio de la población mundial consume el 87,5 por 100 de los productos de la tierra, mientras los dos tercios restantes viven solamente del 12,5 por 100 de dichos recursos. ¿Por ejemplo? Que la guerra se encarniza o amenaza, y los armamentos se acumulan absorbiendo una parte importante de la producción que debería emplearse en fines constructivos. ¿Por ejemplo? Que el mundo está lleno de injusticias, opresiones y discriminaciones, y que es evidente la dominación, en todas partes, de los países industrialmente fuertes, incluso en las esferas del comercio marítimo internacional, Bancos, mercado, seguros, investigación. Y algo más dramático aún: "Que la industrialización incontrolada pone en peligro el ambiente natural, convirtiendo en recursos escasos el agua, el aire y el silencio". (Todo eso, tomen nota, y mucho más, sucede en un mundo que lleva ya veinte siglos de cristianismo. Y ésta, señores del Sínodo, es la inmensa cruz en la cual a diario sacrificamos de nuevo a Jesús).

PEQUEÑA «BOUTADE»

Pasó una moza impresionante, todo contoneos, y la tertulia se pronunció de diverso modo. Camilo José Cela dijo lo que no puede aparecer ni en su "Diccionario Secreto". Miguel Angel Asturias exclamo "¡Indianita, Atahualpa Cururú Topococho Neunené del Solongo Burubú!". Lorenzo Villalonga siguió pensando en Chateaubriand y Madame Recamier. Joan Miró vió formas y colores ondulantes en un fondo de azul. Lorenzo Moyá encandiló un endecasílabo y pensó que lástima que la moza se llamara, posiblemente, Elizabeth o Candy, en vez de Electra o Medea. Gabriel Alzamora, el Alcalde, pensó en los planes de desarrollo. Guillermo Frontera pensó en otra novela de picadores vernáculos en la Plaza de Gomila, uno de familia venida a menos y otro de familia venida a más. Gafim dijo "¡dáli cebes!" y desarrolló el torax. Juan Bonet pensó que eso son escaparates y no los de la Librería Ereso. Luis Ripoll volvió a acordarse de la protección de los "monumentos". Pedro Serra dijo que había que volver a instituir aquel famoso concurso del "Miss Happy Day". Y un amigo farmacéutico se acordó de que tenía que pedir repuestos de pelargón. (Es broma, señores).

COSAS QUE PASAN

Resulta que ¡Ah, el alucinante mundo del comercio internacional! Estados Unidos nos compra almendra, y nosotros compramos almendra a Estados Unidos. Pero no para ahí la cosa. La almendra que nosotros compramos a Estados Unidos, es para elaborar el turrón que exportamos a Cuba, país que como es sabido se lleva con el Tío Tom a patadas en el trasero. Resulta que nosotros vendemos barcos y luego alquilamos barcos para que transporten nuestras mercancías. Resulta que importamos mermeladas inglesas hechas con nuestras naranjas, nuestros limones y nuestros albaricoques. Resulta que en cualquier colmado de lujo de Palma se pueden comprar higos secos de Esmirna y pasas de Corinto. Resulta que el principal comprador del aceite español es Italia, que lo envasa y lo vende al resto del mundo como producto originario del país. Resulta que si pide una manzanilla en un bar de Mahón, le servirán una bolsita para esta infusión, importada de Alemania o de Dinamarca. Resulta, y no es broma, que España exporta chupa-chups. Resulta que somos un país "eminentemente agrícola" y hay que ver el enorme déficit de nuestra balanza comercial agraria. Resulta todo lo que resulta, de lo cual resulta que estamos hechos un verdadero lío.

ACUSE DE RECIBO

Un lector que se firma "Es gall" y que es un verdadero lince, ha tenido el detalle de enviarnos un pistonudo obsequio. Se trata de un paquete por avión, que dice en su portada "¡Ojo, frágil: contiene un cocodrilo!". En el interior hay un divertidísimo libro titulado "Las lágrimas del cocodrilo", deliciosa historieta de un tal André François, con unos dibujos sensacionales. Gracias amigo por el obsequio (algún día reproduciremos algunas de sus viñetas) y por la carta que lo acompaña. Y más habida cuenta de que usted reconoce noblemente estar situado en la otra acera de mis ideas políticas, circunstancia que no le impide admirar algunas de mis "osadías". Sí, en efecto, amigo "Es gall", algún día caeremos en la cuenta de que aves de diverso plumaje y saurios sin escamas hemos de ponernos de acuerdo para espantar del "zoo ibérico" a los borregos, zánganos, sanguijuelas, parásitos en general, y "camaleones" que cambian de color a su entera conveniencia. Un fuerte abrazo.

LA PENULTIMA

Las amas de casa se han encandilado con esa señora tan simpática que se dice "Tía Leo" y que tanto trata de mejorar nuestros sabrosos guisos. Luego uno se entera de que detrás de esos caldos concentrados que nos anuncia la tan españolísima "Tía Leo" está el capital extranjero casi al cien por cien, al igual que detrás de otras muchas cosas tan supuestamente "españolas". Y uno no comprende como el capital extranjero se ha apoderado de tal manera del consumidor español y el mercado nacional. Y que esté copando el ramo de la alimentación, y que actúe detrás de las galletas que comemos, los polvos de chocolate, las patatas fritas, los caldos concentrados, las pastas, los flanes, etc. etc. Y ya no hablemos de esos detergentes que tan limpia, limpísima, y resplandeciente dejan la colada nacional.

LA ULTIMA

Este cocodrilo se ve precisado a eclipsarse por unos días, por asuntos de trabajo. A la vuelta espera ilusionadamente muchas cartas por abrir (siempre con un poco de temor, siempre con mucha esperanza). Hasta la vuelta, amigos.

M.C.D. 2022

Atalaya Deportiva

ECOS DEL ESPAÑA-RUSIA

Todo ha resultado tan formidable en este España-Rusia que acaba de disputarse en Sevilla, que la verdad habremos de reconocer que casi ha tenido tanta importancia y tanta trascendencia, como si se hubiera ganado.

En la noche del encuentro hablábamos con unos amigos muy conocedores del deporte balompédico y nos decían: "Tal y como ha empatado España hemos de reconocer que ha demostrado ser una gran potencia en el fútbol. Porque Rusia en estos momentos no podrá ser considerada como la potencia europea más poderosa, pero quizás en el mundo ocupe un puesto entre el quinto y el sexto".

Ayer por la tarde hablando con unas señoritas que no se pirran precisamente por el fútbol decían:

"Ayer estuve contemplando el encuentro España-Rusia. Yo que no entiendo de fútbol ni me gusta, porque creo que estuve una vez y me molestó ver la forma despiadada con que se trataba a un señor que iba vestido de azul, digo ahora que si el fútbol tuviera que ser lo que vi, me aficionaría.

En el mismo sentido se expresaba otra fémina que consideraba que los rusos habían dado una demostración de cultura extraordinaria. Y de educación deportiva, al no protestar ni una sola decisión arbitral".

Y un estudiante de periodista que también se expresó en idéntico sentido. Y un oficial de oficinas militares, que tampoco quiso perderse el partido y lo vio desde su silla de preferencia en su casa de campo. Un policía de la secreta, que quedó entusiasmado tanto del juego de ataque de los españoles como de defensiva de los rusos.

En una palabra que el fútbol español, el seleccionador nacional, la afición andaluza, todos en fin se han ganado y merecido el aprecio y el aplauso de la afición. Ha sido un partido que ha dejado huella, pero una huella importante, porque seguramente pasarán muchos años y seguiremos acordándonos de este encuentro que tuvo a todos los miles de espectadores del Sánchez Pizjuán y a los millones de telespectadores en tensión constante, porque merecían los jugadores que se les dedicara esta atención.

Muy bien estuvieron todos. Muy bien y seguramente --repito-- seguiremos hablando de este encuentro. Kubala en él, nos ha mostrado una Selección recuperada. Kubala nos ha hecho sentir nuevamente hinchas de una Selección, algo que los equipos grandes nos habían hecho ya olvidar.

EL ONTENIENTE PROXIMO ADVERSARIO DEL AT. BALEARES

LA AFICION BLANQUIAZUL DESEOSA DE SEGUIR ANIMANDO A LOS SUYOS

El próximo domingo tiene el At. Baleares un partido muy difícil por resolver en su feudo del Estadio Balear. Nos da la impresión de que en esta ocasión los aficionados tendrán oportunidad para demostrar que como la afición sevillana son únicos en eso de animar a su equipo.

Que conste que el Onteniente no es un conjunto vulgar. El Onteniente es siempre un equipo duro y con aspiraciones. Un conjunto que puede dar mucha guerra y que obligará al At. Baleares a batirse con todas las de la Ley para salir airoso del trance.

Digamos que el At. Baleares tiene su atención puesta principalmente en la Liga. No quiere pasar los apuros de la temporada pasada. Y por ello lucha con todo entusiasmo y quizás pensando en la Liga haya fallado un poco frente al Ibiza en la confrontación de Copa

En esta ocasion podría darse el caso de que se vieran caras nuevas en la delantera del equipo del Estadio Balear. No sabemos lo que habrá decidido Gerónimo Petro a última hora, pero nos consta que tiene gestiones muy adelantadas a fin de darle más mordiente a su quinteto de ataque

Pensamos que el At. Baleares tiene muy buenos elementos. El At. Baleares, lo hemos repetido ya varias veces en el transcurso de esta temporada es un equipo que está llamado a continuar ocupando los primeros lugares de la tabla en esta temporada. El Presidente —nos lo ha dicho— está realizando un ensayo en todos los aspectos. El primero y principal con el equipo, pero también espera que no le falle la afición. Y si es así no nos cabe la menor duda de que seguirá adelante y es posible que le dé al aficionado atlético toda la satisfacción que desea y se merece

Ahora bien el At Baleares confía mucho en este aficionado. Veremos si es verdad que frente al Onteniente sabe portarse, llenar los graderíos y aplaudir, sí. Aplaudir con ganas como sabe hacerlo con estas palmas que solo pueden escucharse o en el Estadio Balear o en Sevilla

FRONTON BALEAR

Dividendos de las quinielas de ayer - Boletos a 10 ptas

Ptas		Ptas.	
A 5-2 a	200	E 7-6 a	221
B 2-1 a	919	F 5-3 a	169
C 5-3 a	434	G 6-5 a	1.722
D 5-1 a	203	H 3-4 a	639

TRIOS

Blanco	2-4-7 a	390
Verde	8-1-5 a	739
Naranja	1-4-8 a	507
Amarillo	4-2-5 a	1.942
CUARTETO (desierto)	1-6-3-4 a	1 955

A CADIZ Y OTRA VEZ ILUSION

El Presidente del Mallorca ha dicho: «Tenemos de todo, menos dinero»

DON JOSE FANDOS SABE QUE TIENE UN BUEN EQUIPO

El Mallorca juega el próximo domingo su encuentro de Liga correspondiente en la ciudad andaluza de Cádiz. En el Estadio Carranza se enfrentarán los muchachos de Forneris, con los jugadores del Cádiz que no son mancos y que resultan dificilillos de pelar en su feudo.

Hemos hablado con el Presidente del Mallorca don José Fandos y le dijimos:

—Sabes amigo Fandos, nuestro deber hubiera sido en vísperas del encuentro España-Rusia haber hablado un poco con Pereda. No se te olvide que Pereda fue el autor de uno de los goles de aquel encuentro.

—¿Por que no lo hicisteis?

—Porque no queremos sembrar la discordia entre los jugadores de la plantilla. Y como no todos son Peredas, pues hay que dejar las cosas tranquilas y que no pueda haber ni dimes ni diretes.

—Yo ya sé que clase de jugadores tiene el [illegible]a. ¿Me lo dices [illegible] lo cuentas?

—Bueno. [illegible]teresante es que no echemos a perder a este muchacho que recién hemos incorporado procedente del Barcelona.

—No te preocupes que cuando lo hemos fichado es que queremos aprovecharlo.

—Lo que hace falta es que se le haga jugar.

—Eso depende del entrenador.

—De acuerdo.

—Tenemos de todo... menos dinero.

—El dinero solo se puede conseguir a base de un buen equipo que juegue y que le de confianza a la afición.

—Lo procuraremos. Otra cosa ¿nos acompañas a Cádiz?

—Me quedaré en Palma, pero os acompañará Coco Meneses que ha sido otras veces un buen gafe.

—De acuerdo.

—Esperas cosas buenas en Cádiz?

—Yo siempre espero lo mejor. Y he de aconsejaros a todos tranquilidad, mucha tranquilidad. Todo saldrá bien.

—Pues que haya suerte amigo Fandos. Nos encanta que vayais a Cádiz con estas "buenas intenciones".

humoradas

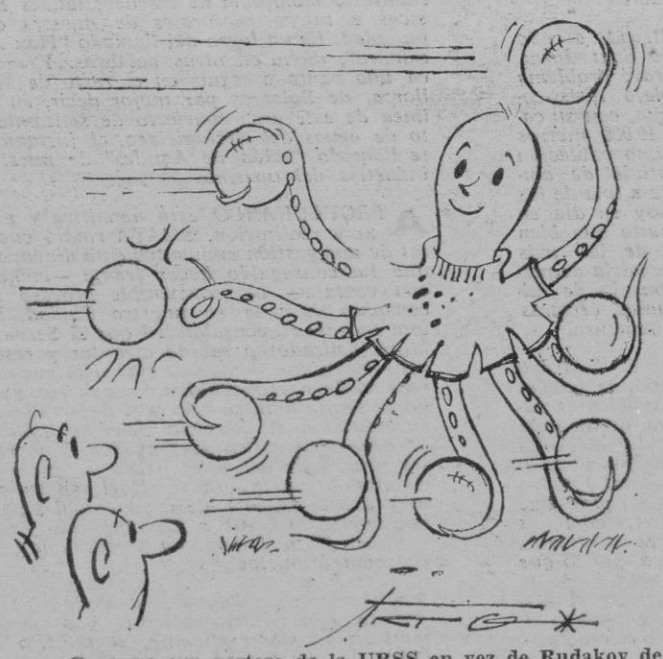

--Creo que ese portero de la URSS en vez de Rudakov debería llamarse "Pulpo-kov".

DELEGADO DE VENTAS PARA BALEARES

EMPRESA RADIO - TV - SONIDO

PRECISA:

—Vendedor conocedor de Baleares.
—Con experiencia en el sector de electrodomésticos.
—Vehículo propio.
—Residencia indispensable en Palma de Mallorca.
—Retribución: 220 a 250 mil pesetas año (fijo, estímulos, dietas, kilometraje, Seg. Soc., etc.)
—Incorporación inmediata.
—Edad: 25/35.

Interesados escribir detallando amplio historial a: Ref. C.M. Entenza, 297 - 299. Barcelona 14

(7082) N. C. R.

Anuncia celebración próximo curso técnicos comerciales, Analistas y Programadores para sus máquinas contables y equipos electrónicos.

SE REQUIERE:
— Titular Mercantil o estudios similares
— Amplios conocimientos de contabilidad
— Constancia y superación.

OFRECEMOS:
— Período de escuela con gratificación y dietas
— Obtenida buena calificación, puestos apropiados en N.C.R. de Palma de Mallorca o península, con sueldos e ingresos adicionales.

Llamar miércoles, jueves y viernes a N.C.R. - Tel. 25 61 01
Preguntar por Sr. Sbert.

IMPORTANTE COMPAÑIA INTERNACIONAL

SOLICITA

VENDEDORES-PROMOTORES

Para cubrir la Provincia de Baleares

EXIGIMOS:
— Libre Servicio Militar.
— Con automóvil.
— Dinámico y con deseos de progreso.
— Dispuesto a viajar.
— No es necesario experiencia.

OFRECEMOS:
— Capacitación a cargo de la Empresa.
— Salario inicial 175.500 pesetas anuales brutas.
Bonificaciones adicionales de 36.000 pesetas anuales.
Asignación de dietas y gastos de automóvil.

Interesados escribir a mano enviando curriculum vitae y fotografía reciente al Apartado 20.171 de Madrid, a la atención del Gerente de Ventas.

Todas las solicitudes recibidas serán contestadas.
Ref. Nac. núm. 5.863.

M.C.D. 2022

Feliz e independiente

con sus "TELEFONICAS"

Suscripcion de acciones del 5 de Octubre al 5 de Noviembre

Información en los centros telefónicos de todas las localidades españolas

Av. Jaime III, 126 Telf. 22 22 34 PALMA DE MALLORCA

SHRS

COMPAÑIA TELEFONICA NACIONAL DE ESPAÑA

M.C.D. 2022

BALONCESTO

POR ANTONIO PUJOL

CON LA BAJA, A ULTIMA HORA, DEL ESPAÑOL, COMIENZA EL DOMINGO EL CAMPEONATO SENIOR

FUERZAS NIVELADAS EN TODAS LAS CATEGORIAS DESTACANDO EL PERLAS - HISPANIA DE FEMENINOS

Equipo Junior del San José. -- (Foto Terrades).

Con el comienzo del campeonato senior, previsto para al domingo, ya estarán en marcha la totalidad de competiciones provinciales de la presente temporada, aunque es de lamentar la renuncia del Español en la citada categoría, casi a última hora, ya que no se notificó hasta el pasado martes, cuando ya estaban entregados los respectivos nombramientos. Ahora, deberán descansar dos equipos en cada jornada, con todo lo que ello representa.

En las restantes categorías, encuentros interesantísimos, siendo bastantes los que se presentan con las fuerzas muy niveladas.

SENIORS

En la categoría senior, serán dos los encuentros a disputar:

HISPANIA—J. MARIANA (sábado 22,—).—Sres. Martorell.—Cánovas y Chorda. — El equipo de veteranos del Hispania hará su presentación oficial, augurándose un buen encuentro frente al animoso J. Mariana.

PERLAS—GESA (11,30).— Señores Salas.—Cánovas y Ladaría. —Desconocemos la potencialidad del Gesa y conocedores de la categoría del Perlas, es de esperar sean los de Manacor los que se apunten un resultado favorable.

FEMENINOS

Varios son los encuentros del campeonato femenino que se presentan bajo el signo de la incertidumbre a la hora de pronunciarse en favor de uno u otro.

LA SALLE P. D.—UDYR (sábado 21,—).—Sres. Serra.—Fuster y Floriano.—Pese al constante mejoramiento de las del Pont D'Inca, es de esperar serán las visitantes las que se hagan con el triunfo.

PATRONATO—MEDINA (21,15 sábado).—Sres. Amengual.—Cardesin y Serra.—También las locales van mejorando considerablemente, aunque suponemos serán las del Medina las que logren superarlas.

ESPAÑOL — MEDINA INCA (9,30).—Sres. Mercant y Molada. —Bergas y Garcias.—Es el Español de Bartolomé Juan el que se presenta mayormente favorito en este encuentro contra las de Inca.

MOLINAR — J. MARIANA (10,45).—Sres. Bennasar.— Trías y Magraner.— No creemos puedan las locales superar la mayor conjunción de las de Sóller.

ATCO. ANDRAITX—SOLEDAD (12,00).—Sres. Morey.—Robles.—Victoria local sin muchas dificultades, frente a las animosas soledistas.

JOVENT — SANTA ISABEL (11,45). —Sres. Nadal.— Salom y Frau.—Con mas veteranía las visitantes, habrán de supecar a las noveles de S'Indiotería.

SANTA TERESA — L'ESTEL (11,30). — Sres. Ripoll. — Rigo y Floriano.— Encuentro verdaderamente interesante al enfrentarse dos imbatidos, aunque la mayor antigüedad de las de Campos puede ser factor decisivo, si bien en el caso de conseguir la victoria habrá de ser por muy escaso margen y después de vencer muchas dificultades.

BUÑOLA.—BINISALEM 11,—). —Sres. Vallés.—Chordá y Rosselló.—Fuerzas bastante equilibradas en este encuentro, que pueden resolver a su favor las visitantes, aunque con un reducido tanteo.

PERLAS—HISPANIA (10,—).— Sres. Salas.—Cánovas y Landaria. — Perlas e Hispania habrán de disputar el encuentro de la jornada, por la nivelación de fuerzas y por lo que su resultado puede influir en las respectivas clasificaciones. Ambos cuentan con una derrota en su propia pista y por tanto habrán de intentar borrar estos negativos uno y no aumentarlos el otro. Difícil pronóstico.

ESPAÑOL-70 — SAN JOSE (11,—).—Sres. Mercant.—Bergas y Garcías.—Triunfo de las locales, que deben resolver el encuentro ya en sus comienzos.

JUNIORS

En la categoría junior, destaca el encuentro que han de librar San José y Buñola, pareciendo estar decididos los resultados

SANTA MARIA — HISPANIA (10,—).—Sres. Nadal.—Salom y Frau.—Si el Hispania repite su buena actuación del pasado domingo, es indiscutible favorito.

BINISALEM. — LUIS VIVES (10,—).—Sres. Morro.— Mezquida y Alcover.—Los colegiales han de anotarse un resultado favorable en Binisalem.

AJIC—LA SALLE P. D. (12.—). —Sres. Morro.—Mezquida y Alcover. — Tampoco será ocasión propicia para los de La Puebla, el poder apuntarse un triunfo.

SAN JOSE—BUÑOLA (10,—). Sres. Arrom.—Cardesin y Serra II. — El Buñola ha demostrado hasta ahora poseer un conjunto de gran efectividad. El domingo será buena ocasión para confirmar su real valía y nada nos extrañaría resolvieran favorablemente esta papeleta.

CIDE — MOLINAR (10,—) — Sres. Ripoll.—Rigo y Floriano — Aún cuando es favorito el conjunto estudiantil, no le será muy fácil imponerse al combativo Molinar.

JUVENILES

En la categoría juvenil, tendremos un encuentro que nada menos comenzará a las ocho de la mañana, aunque en esta ocasión está en un principio justificado al ser cuatro los encuentros programados para disputarse en la misma pista, si bien la baja del senior Español, de saberse antes, podía haber rectificado este horario.

PATRONATO—SANTA MARIA (11,30).—Sres. Arrom.— Cardesin y Cerra.—Victoria fácil de los locales.

ESPAÑOL—CIDE (8,—).— Señores Mercant y Molada.—Bergas y Garcías.—Si los jugadores están completamente despiertos, puede verse un interesante encuentro, aunque son favoritos los visitantes.

MOLINAR — LUIS VIVES (9,15).—Sres. Bennasar.—Trías y Magraner.—Nivelado ecuentro en perspectiva, que pueden resolver difícilmente los visitantes.

HISPANIA—JAVIER (10,—).— Sres. Vidal.—Vera.— Encuentro de difícil pronóstico al ser muy parecidas las fuerzas de ambos equipos, aunque nos inclinamos por un difícil triunfo de los visitantes.

AVANTE—ESPAÑOL-71 (11,—) .—Sres. Seguí.—Fuster y Morales.—Tampoco resulta fácil vaticinar un vencedor, aunque en esta ocasión nos inclinamos hacia los locales.

LEVANTE — SAN JOSE B (9,45). — Sres. Seguí. — Fuster y Morales. — Creemos que normalmente es el Levante el que puede hacerse con la victoria, aunque tampoco nos extrañaría fuera el San José.

J. MARIANA—CIDECO (11,30). —Sres. Serra.—Tarazona y Baella.—Atraviesan un buen momento los de Sóller y por tanto creemos nos es muy fácil vaticinar su triunfo.

SAN FELIPE — JOVENT (10,—).—Sres. Martorell.— Jiménez y Estarellas.—La confrontación entre estos dos noveles equipos no puede ofrecer grandes tanteos y por tanto, tampoco grandes diferencias. Victoria muy reducida de los locales.

NIETO Y SORIANO,

AL MOLINAR POTENS

La baja del senior del español, ha sido aprovecnada por el Molinar Potens ya que de esta manera ha conseguido a dos de sus elementos, concretamente a Nieto y Soriano, que sin duda pueden ser un buen refuerzo para el conjunto molinerense, que además, está a la espera de la fecha del 4 de noviembre, en la que es esperado un destacado jugador, que también parece ser va destinado a incrementar la plantilla del Molinar.

Yo tengo agua caliente

Butano me proporciona agua caliente inmediata, barata y abundante, para mi baño y para mi ducha. Y para la cocina y la limpieza del hogar. Mis manos y mi vajilla bien que lo agradecen.

BUTANO ES DE CASA

BUTANO, S.A.

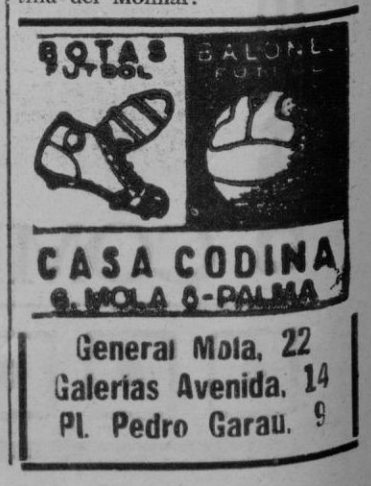

General Mola, 22
Galerías Avenida, 14
Pl. Pedro Garau, 9

M.C.D. 2022

La nueva "estrella" Mercedes Benz... y sus consecuencias

Por fin ha llegado el Mercedes-Benz para todo uso. Con este nuevo transporte ligero, Vd. puede escoger entre 10 diferentes versiones, al margen de los ilimitados tipos de carrocerías que se le pueden aplicar.

El nuevo L 406 D completa la gama de vehículos equipados con motor diesel "Mercedes-Benz" en el transporte ligero.

Se dispone ya pues, de:

DKW F-1000 D	L 405 D	L 406 D
1.000 Kg.	1.700 Kg.	2.500 Kg.

La ventaja más efectiva de este nuevo modelo es su mecánica.

El nuevo motor Diesel de 65 CV, la más reciente creación de nuestros especialistas de Stuttgart en motores Diesel rápidos, tiene una suavidad de marcha envidiable incluso para muchos motores de gasolina; su caja de cambios está totalmente sincronizada y su dirección a bolas circulantes es la más precisa y suave de todos los vehículos de su clase.

Y hay más: hay una suspensión a prueba de cargas, un bastidor reforzado estratégicamente, unos frenos incansables con servofreno, alternador... Todo esto unido al prestigio que Vd. recibe cuando transporta sus mercancías en un producto Mercedes-Benz.

El nuevo L 406 D puede vestirse prácticamente de cualquier manera de acuerdo con el uso al que lo vaya a destinar. He aquí algunos ejemplos (botellero, volquete, ambulancia, frigorífico).

Piense Vd. detenidamente en ésto: si pudiendo tener un transporte ligero Mercedes-Benz no lo tiene, está perdiendo demasiadas cosas buenas. Entre ellas su dinero.

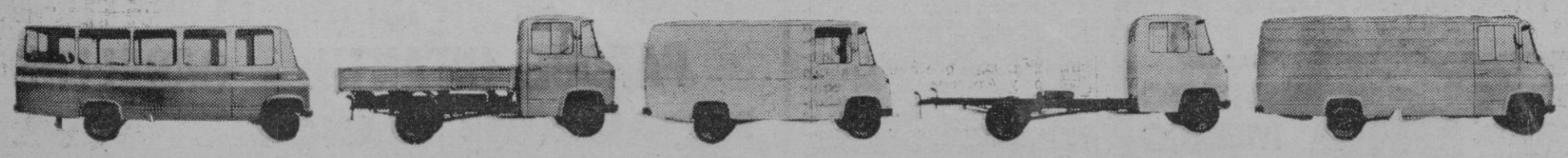

L 406 D. La nueva "estrella" de Mercedes-Benz para España

Concesionario Mercedes-Benz para Baleares:
Garaje Vidal, Avda. Alejandro Roselló, 56 - Palma de Mallorca
Tels. 21 16 41 y 22 57 40

M.C.D. 2022

RIGO, EN SABADELL, BARRAGAN, EN CADIZ Y BORRAS, EN S. ANDRES

MADRID, 27. (Alfil). — El detalle de árbitros y horarios de los partidos de Primera y Segunda División del domingo próximo, día 31 de octubre es el siguiente:

PRIMERA DIVISION

Real Sociedad - Real Madrid, Señor Elizondo, a las 16,30.
Español - Málaga, Cardós, a las 16,30.
Las Palmas - Córdoba, Canera, a las 22,00.
Gijón - Burgos, Benegas, a las 16,45.
Atlético Madrid - Sevilla, Franco Martínez, a las 19,30. (Televisado en directo).
Betis - Coruña, Serrano, a las 16,15.
Celta - Granada, Sánchez Ibáñez, a las 16,30.
Sabadell - Barcelona, Rigo, a las 16,30.
Atlético de Bilbao - Valencia, Guruceta, a las 17,00.

SEGUNDA DIVISION

Leonesa - Tenerife, Acebal, a las 16,15.
Cádiz - MALLORCA, Barragán, a las 16,30.
Valladolid - Rayo Vallecano, Molina Segovia, a las 16,15.
Logroñés - Oviedo, Alonso Pérez, a las 17,00.
Villarreal - Elche, Peinado, a las 16,15.
Hércules - Santander, Bove Frías, a las 16,45.
Ferrol - Castellón, Pérez Quintas, a las 16,00.
Langreo - Pontevedra, Fernández Quirós, a las 16,15.
San Andrés - Zaragoza, Borrás, a las 11,45.
Mestalla - Jerez, Crespo Aurre, a las 11,45.

NUEVOS CURSOS PARA ENTRENADORES DE FUTBOL EN LAS CATEGORIAS JUVENIL Y REGIONAL

«Para poder optar al Título Nacional, los de Regional deben asistir como oyentes al ya iniciado. Es preceptivo»

AL HABLA CON EL DIRECTOR DE LA ESCUELA REGIONAL SEÑOR TURRO

Los días 20 y 22 del actual mes dieron comienzo, en la Escuela Regional de Preparadores de Fútbol, los cursillos para optar al título correspondiente. Sobre ambos nos informa el Director, Jaime Turró:

En total son 40 los alumnos inscritos en el de juveniles, necesario éste para pasar al regional. Las clases se dan los lunes, de 7 a 10 de la noche en el Colegio La Salle al que agradezco la cesión de sus instalaciones para el desarrollo del mismo. En el regional figuran 20. Las clases se imparten los viernes a las mismas horas pero en locales de la Federación.

—¿A qué se debe que habiendo aprobado en el curso anterior 39 en los juveniles sólo haya 20 que opten al título regional?

— Muchos lo inician como distracción. Luego se cansan y abandonan. Falta auténtica vocación.

—¿Por qué la enseñanza se imparte ahora un día por semana cuando antes eran tres las reuniones?

—Los cursos anteriores tenían una duración de tres meses y ahora el Comité Nacional ha dispuesto que sean de siete. No hay que olvidar que dentro del año próximo, en este mismo cursillo, las clases serán bisemanales.

—¿Quiénes componen el profesorado?

—Educación Física el Sr. Planells; Técnica, Táctica y Estrategia el Sr. Alzamora; Medicina el Dr. Mora y Reglamento el señor Rigo. A ellos se sumarán dos profesores más aún por designar.

—¿Algo más, amigo Turró?

—Sí, y muy interesante. El año próximo volverán a desarrollarse cursos para obtener el Título de Entrenador de Categoría Nacional. Los que cuentan ya con el Regional deben asistir al que acabamos de iniciar, en calidad de oyentes. Es decir que no tienen que matricularse ni sufrirán examen alguno pero sí acudir al mismo ya que hay innovaciones. Al final se les expedirá un certificado, documento preceptivo para ir a la Escuela Nacional, y posterior examen. Sería lamentable que personas tituladas, por dejadez, no pudiesen optar al Nacional.

Ya lo saben.

DEL SOL

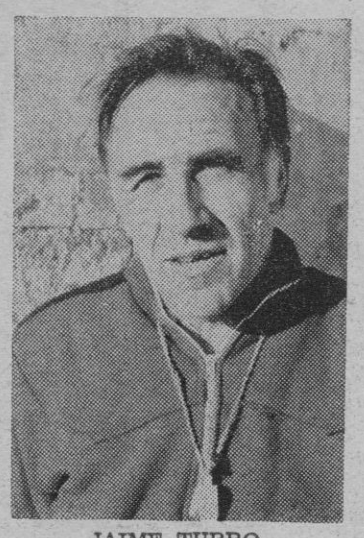

JAIME TURRO

IX CAMPEONATO DE ESPAÑA INFANTIL DE FUTBOL

PARTIDOS PARA EL DIA 31 DE OCTUBRE DE 1971

Alcázar	15,00	S. Vicente - Soledad
Palma	12,30	Palma - La Salle
Muro		Murense - San Pedro
Alcázar	16,30	Sta. Eulalia - Alcudia
Miguel Nadal	16,00	Ramón Llull - Sallista
Villa María	9,00	Virgen de Lluc - Collerense
La Puebla (Día 1)	11,00	Poblense - Tapicerías Fiol
Ca'n Mayol	11,00	Aguilas B. - S. Buenaventura
Rafal	8,30	Patronato - CIDE
Son Gotleu	16,00	Brindi - San Javier
Buñola	9,30	Buñola - Sineu
CIDE	10,45	CIDECO - Gaudium
Hnos. Massot	10,00	C. B. Viletense - Llosetense
Algaida	10,00	Algaida - Son Españolet
Estadio Balear	15,45	At. Baleares - At. Molinar

CONVENIOS IMPUESTO TRAFICO EMPRESAS AÑO 1972

Por la Dirección General de Impuestos Indirectos del Ministerio de Hacienda, se ha acordado la admisión a trámite de los Convenios Provinciales que para exacción del IMPUESTO GENERAL SOBRE EL TRAFICO DE LAS EMPRESAS correspondiente al próximo ejercicio de 1972 fueron solicitados en su día por los Grupos de:

Hoteles de 4 estrellas	Hostales de 3 estrellas
Hoteles de 3 estrellas	Hostales de 2 estrellas
Hoteles de 2 estrellas	Restaurantes
Hoteles de 1 estrella	Cafeterías

Y habiéndose publicado dicho acuerdo en el Boletín Oficial de la Provincia núm. 16.382, de fecha 21 de los corrientes, se pone en conocimiento de todos los industriales encuadrados en los Grupos antes relacionados, a los efectos de que quienes no deseen formar parte del Convenio solicitado, deberán hacer constar su renuncia por escrito ante el Delegado de Hacienda, dentro de los diez días hábiles siguientes al de la publicación del mencionado acuerdo.

USTED...!! MAÑANA PUEDE ESTAR ASÍ

¡¡evítelo!!

EXAMINE HOY MISMO EL ESTADO DE SU CABELLO Y SI EN EL OBSERVA: grasa, caspa, caída progresiva, etc. acuda con URGENCIA, nosotros sin compromiso le indicaremos la solución a su problema.

BAJO DIRECCION FACULTATIVA

INSTITUTO MEDICO CAPILAR ALEMAN

Avenida JAIME III, 135, 5º
PALMA DE MALLORCA
Reserve su hora, de once a veinte al teléfono 210758
DIRECTOR: SEÑOR VENEGAS
INSTITUTOS EN ALICANTE y VALENCIA

BILLAR

MAÑANA FINALIZA EL CAMPEONATO DE BALEARES A TRES BANDAS

En el Salón Metropole continúa disputándose el Campeonato de Baleares de primera categoría en la modalidad a tres bandas, que como ya indicamos ha despertado una expectación extraordinaria, traducida diariamente en una gran cantidad de aficionados que acuden para presenciar las dos partidas que se disputan cada noche a partir de las ocho.

Después de la primera vuelta, la clasificación quedó establecida como sigue:

Rodríguez y Cirer, 4 puntos y Far y Amengual 2, lo que constituye una prueba evidente de la nivelación de fuerzas de los cuatro participantes, manifestada continuamente en las diversas confrontaciones que se han llevado a cabo estos días

Anoche se inició la segunda vuelta, que igualmente promete ser interesantísima, jugándose otras dos partidas en la noche de hoy, si bien el calendario de esta segunda vuelta se confecciona diariamente después de los juegos realizados y teniendo en cuenta sus resultados y promedios, al objeto de que la partida final sea la que inevitablemente decida el campeón absoluto, que como tal, habrá de representar a nuestra provincia en el Campeonato de España a celebrar en Barcelona, con la seguridad de que el jugador que nos represente habrá de obtener una honrosa clasificación, intentando arrebatar el título al actual campeón nacional, el vizcaíno Alejandro Muñoz que alcanzó el primer puesto en el último campeonato disputado.

Al objeto de situar al lector sobre las posibilidades de cada uno de los participantes en el Campeonato de Baleares, les ofrecemos los resultados de todas las partidas disputadas en la primera vuelta y que fueron los siguientes:

Primera ronda: Rodríguez vence a Far y Cirer a Paco.

Segunda ronda: Far vence a Paco y Rodríguez a Cirer.

Tercera ronda: Cirer vence a Far y Paco a Rodríguez.

Es difícil pues, adelantar el nombre de un posible vencedor y por tanto habrá que esperar a la ronda de mañana sábado, para conocer al nuevo campeón, que por otra parte conquistará el Trofeo Bola de Oro, concedido por don Luis Fiol, de la firma Mallorca Bella y que constituye un gran aliciente para todos los participantes, dada la categoría del citado trofeo.

HOCKEY SOBRE PATINES

EL OASIS SE HA SITUADO EN CABEZA DE LA CLASIFICACION DEL TORNEO OTOÑO

Sigue disputándose con todo interés, el Torneo Otoño para equipos de la categoría juvenil de hockey sobre patines. En los resultados de los partidos jugados en la pasada jornada, la sorpresa se dio en el partido España - Mistral, al conseguir el primero, empatar a 1 tanto con su noble rival, al que se había dado como probable vencedor. El equipo de Montesión, al no poder contar con su portero titular, encajó severa derrota frente al Oasis, el cual le ganó ampliamente por 11 a 1. En un entretenido partido, bien jugado por los dos conjuntos, el Xaloc ganó brillantemente al equipo de San Francisco por 9 a 3.

Como partido más interesante en la próxima jornada, debemos citar el que jugarán o habrán jugado ya, los equipos Montesión y Xaloc, los cuales deberán decidir el segundo puesto en la clasificación. Digo que quizás habrán jugado ya, porque los dos equipos están interesados en adelantar la celebración del partido al jueves o viernes de esta semana. Los equipos de San Francisco y España, jugarán hoy viernes día 29, a las 8,30 de la tarde, en la pista O. B. de Palou; siendo este partido muy interesante, ya que los de San Francisco están dispuestos a conseguir los dos primeros puntos de la competición, siempre que el España esté dispuesto a ello, aunque nos tememos lo contrario. El Oasis jugará con el Mistral, en partido que se celebrará el domingo a las 11 de la mañana en la misma pista O. B. de Palou; con pronóstico claro a favor de los primeros.

La clasificación actual, es la siguiente:

OASIS	2	2	0	0	18	3	4
Xaloc	2	2	0	0	13	5	4
Montesión	2	1	0	1	18	13	2
Mistral	2	0	1	1	3	5	1
España	2	0	1	1	3	8	1
San Francisco	2	0	0	2	5	26	0

COLUMBICULTURA

La Federación Balear celebrará Pleno Extraordinario el domingo

Como es tradicional la Federación Regional Balear de Columbicultura, celebra el Pleno Anual Extraordinario, el sábado 31 a las 10'30 horas en el Salón de Actos de la Asistencia Palmesana, sito en la plaza del mismo nombre núm. 2 que a tal efecto ha sido cedido desinteresadamente por la dirección de la citada Sociedad.

A dicho Pleno asistirán todos los Mandos Federativos, Presidentes y Secretarios de todas las Sociedades del Archipiélago Balear. En este Pleno se trazarán las directrices a seguir en la temporada 1972.

Sabemos que por la Presidencia de la Federación han sido cursadas instrucciones a todos los Mandos Federativos y Presidentes de Sociedades para que traigan previstas cuantas sugerencias crean oportunas para el mejor desenvolvimiento y bien del deporte, por lo que se prevé que será un Pleno muy interesante y que habrá innovaciones en la marcha de la Columbicultura Balear.

Una nueva organización ya ha sido impuesta en el seno de la Federación Provincial Balear y el Presidente de la Federación Sr. Huerta, la dio a conocer en la Junta Ordinaria de los componentes de la Federación del día 15 del actual, en la Sala de Juntas de la Casa del Deporte de Baleares, pues desde hace años, el Presidente de la Federación, ostentaba al mismo tiempo la Presidencia del Comité de Competición, a pesar de que el Reglamento autorizaba un Presidente de dicho Comité, que lo mismo podía ser el Vicepresidente de la Federación o bien un vocal, por ello el Presidente Sr. Huerta, ha creído oportuno nombrar un Presidente del citado Comité, habiendo recaído dicho cargo en la persona del Sr. D. Antonio Calafell Meridiano, gran deportista desde hace muchos años, pues lo ha demostrado en múltiples ocasiones, fiel al mando en todo momento, y por ello la Presidencia de la Federación, previas gestiones con el Sr. Calafell, por considerarlo persona idónea para dicho cargo, no dudó en nombrarlo Presidente del Comité de Competiciones de la Federación Regional Balear de Columbicultura, en quien toda la afición Balear ve la más apropiada persona para tal cargo, y nosotros le deseamos muchos éxitos.

SETAÑO

PETANCA

CAMPEONATO DE LIGA DE BALEARES PRIMERA CATEGORIA

RESULTADOS

Sóller, 6 — Puente, 10
Balear, 10 — U. Sóller, 6
Banesto, 7 — S'Arraco, 9
Campanillas, 3 — Visa, 13

CLASIFICACION GENERAL

Equipos	J.	G.	E.	P.	F.	C.	P.
Balear	13	11	1	4	146	62	23
Puente	13	11	0	2	138	70	22
Sóller	13	8	2	3	133	75	18
Visa	13	6	1	6	109	99	13
S'Arraco	13	5	0	8	84	124	10
U. Sóller	13	5	0	8	95	113	9
Campanill.	13	3	1	9	72	136	7
Banesto	13	0	2	11	56	152	2

Edificio «LUZ Y MAR»

Paseo Marítimo al lado del Hotel Reina Constanza y calle Calvo Sotelo, 377 al 383

VENTA VIVIENDAS MAXIMO CONFORT SITUACION PRIVILEGIADA, LLAVES MANO, Y LOCALES COMERCIALES

INFORMACION Y VENTA, EN EL MISMO EDIFICIO PLANTA PRIMERA B. DE 10 A 1 Y DE 4 A 6

mini-folies

BUNGALOW - PISCINA CLIMATIZADA
PARQUE INFANTIL - CABALLOS

RESTAURANTE FRANCES

— Gran Carta
— Menú con gran Mesa de entremeses a 160 Pts. vino y servicio incluído

FORFAIT - Fin de semana

del sábado mediodía al lunes por la mañana

AL PRECIO DE 980 PTAS. POR PERSONA

Para reservas teléfono 242 ó 247. Puerto de Andraitx

M.C.D. 2022

AEG sí puede

llevar siempre limpia a toda una familia

AEG sí puede

¡Claro que AEG sí puede!
Once modelos de lavadora con programas biológicos, que lavan de acuerdo con la misma fórmula: lavado a fondo en calidad y cantidad. ¡Toda la familia, todos los días, con toda la ropa limpia!
¿Quién puede hacer más?
AEG, sí puede.
AEG puede lavar...,
¡y lava!

Serie Lavalux
Modelo Re

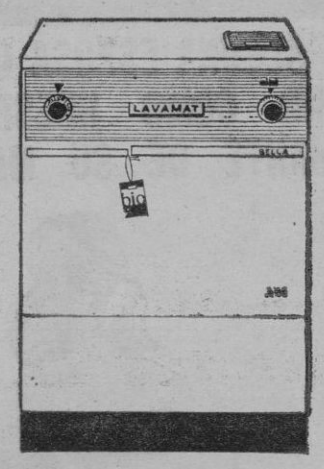

Serie Lavamat
Modelo Bella

Serie Claramat
Modelo Nova

AEG

M.C.D. 2022

Los entrenamientos de Mando Ramos

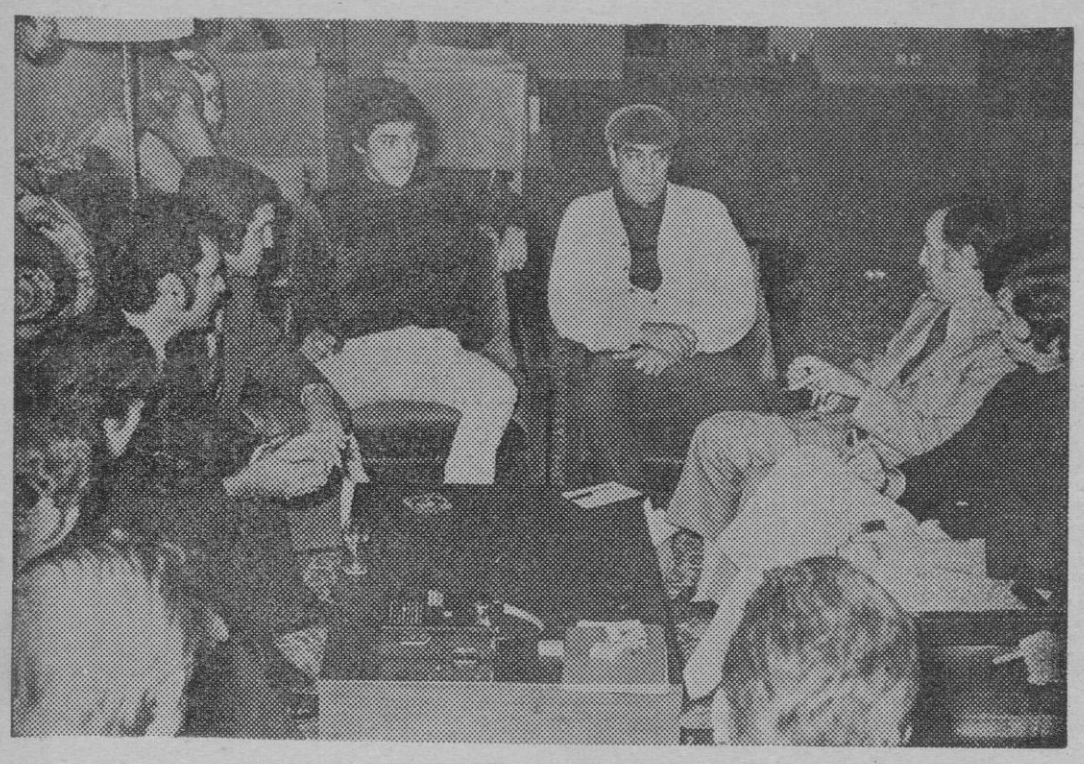

MADRID, 27. (Pyresa).— En el gimnasio del Palacio de Deportes de Madrid ha comenzado sus entrenamientos Mando Ramos, aspirante el Título Mundial de los Pesos Ligeros, pese a que se rumoreó que el boxeador californiano efectuaría sus entrenamientos en un gimnasio instalado en el Hotel donde se aloja.

Presenciando estos primeros entrenamientos hay muchas personas relacionadas, directamente con el boxeo, entre los que se halla Berthis, que fue preparador de Paulino Uzcudun.

—"Creo que la pelea va a ser muy equilibrada —dice Berthis— pero me inclino por Ramos, ya que tiene el estilo más americano, más fuerte. El boxeo americano es muy diferente al europeo: Los árbitros, aquí, separan a los púgiles demasiado y no los dejan pelear cuerpo a cuerpo. En cambio, en América los europeos llevan las de perder siempre porque no saben pelear al cuerpo, mientras los americanos pegan más duro. Si uno de los boxeadores pega atrás de la cabeza, el árbitro no le presta atención. Es una pelea, no es un juego".

Paulino Uzcudun opina sobre lo visto en estos entrenamientos de Mando Ramos y sobre la pelea que disputará el día 5 de noviembre frente al español Pedro Carrasco: "Mando Ramos me ha gustado, aunque lleva varios días sin entrenar, debido a los viajes. No obstante, me ha gustado. Es un buen púgil".

Sin embargo, Mando Ramos no ha demostrado mucho en estos primeros entrenamientos. Posiblemente se deba al público que los presencia y a que no desea mostrar sus mejores armas. Pese a todo, exhibe una gran esgrima y una excelente izquierda, reflejos precisos y buen juego de piernas.

FALTA DE FORMA FISICA

Mando Ramos tiene a los españoles Durán y Pacheco como "sparrings" en sus entrenamientos. Las opiniones de ambos, tras hacer guantes con el californiano, son de gran valor:

"Me parece un buen púgil —dice Durán— sobre todo teniendo en cuenta que lleva una semana sin entrenar y que ahora no quiere apretar más por la gente que hay. El próximo miércoles me imagino que empezarán con los buenos entrenamientos. Si se mantiene como hasta ahora no se le puede considerar muy bueno, pero estoy seguro que ello es debido a que ha llevado una semana sin entrenamiento y ésto se nota".

—"A mí me parece bastante bueno —dice Pacheco—, aunque pienso, lo mismo que el público que ha visto estos entrenamientos, que no se ha empleado a fondo, a dar todo lo que sabe. Entrena en estos primeros momentos con el fin de que todos piensen que es así su boxeo, pero estoy seguro que no es ésta su forma de pelear, sino que sabe mucho más de lo que demuestra".

Después de los entrenamientos en el Palacio de Deportes de Madrid, el boxeador norteamericano, acompañado por el organizador San Román y su padre, don Ramón Ramos, vuelve al hotel, donde el púgil recibe una sesión de masajes después de pasar por la sauna.

—"Los entrenamientos van bien —dice Mando Ramos— Me encuentro todavía un poco pesado, a causa de las dos semanas perdidas. Todo no está saliendo bien, estoy un algo nervioso. Espero encontrar mi forma dentro de unos días".

Su padre comparte esta opinión: "No está todavía en su mejor momento, pero dentro de dos días demostrará lo que puede hacer. Le falta forma física, horas de gimnasio. Le faltan también más entrenamientos con "sparrings". No es que no desea prodigarse más delante del público, lo que ocurre es que todavía no está en buenas condiciones".

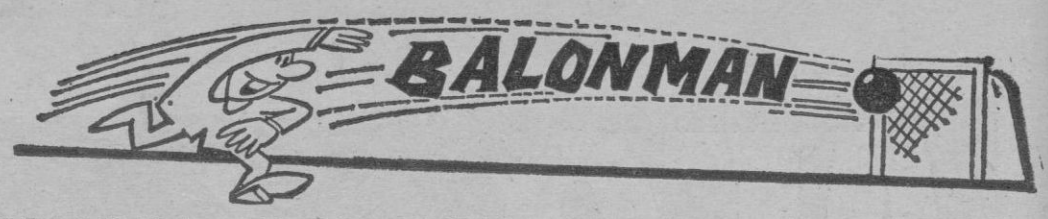

MANUEL ZAFORTEZA, UN BUEN PORTERO CON VOCACION DE JUGADOR DE CAMPO

«PARA MI EL MEJOR JUGADOR DE BALEARES ES JOSE REYNES»

Traemos hoy a nuestro comentario de balonmano una de las muchas entrevistas que tenemos programadas para esta temporada que se inicia del campeonato de Baleares, la de hoy es la que mantuvimos con un muchacho alegre, batallador, lleno de ilusiones y algo tímido y al que, al empezar nuestra entrevista, como en otras ocasiones, pedimos nos haga su ficha de una forma breve y concisa.

MANUEL ZAFORTEZA

Nos dice: Me llamo Manuel Zaforteza y del Río, tengo 18 años y soy estudiante de Banca Privada, mis estudios lo son hasta bachillerato superior, soy portero de balonmano y esta temporada que se inicia jugaré con el Oasis OJE de primera categoría.

—¿En qué Colegios ha estudiado?

—En La Salle, en el Instituto, en el CIDE, en la Academia Cisneros, en San Felipe Neri y otros antes de iniciar el bachillerato. Ante mi asombro, aclara: y que conste que no me han expulsado de ninguno, sino que los cambios que he efectuado han sido motivados por otras causas muy varias en cada caso.

—¿Qué tiempo hace que juegas al balonmano?

—Hace ya cinco años, jugué un año en infantiles, otros tres en juveniles, y la presente temporada en primera categoría provincial.

—¿Cuál ha sido tu posición en el campo?

—He jugado siempre de portero, pese a que mi ilusión ha sido jugar en pista de delantero y defensa, pero me inicié en la portería, en ella he seguido y creo que ahora ya no es tiempo de cambiar y olvidar todo lo aprendido para empezar a aprender de nuevo.

—El año pasado jugaste de juvenil con el Juventud, ¿cuáles fueron vuestros peores enemigos?

—La Salle y el Oasis OJE, que luego fueron campeón y subcampeón de Baleares.

—¿A qué se debió que el Juventud OJE quedase la temporada pasada en cuarto lugar?

—Se debió a que en el Club había una desorganización total, hasta el punto de que el equipo tuvo que disolverse, sin embargo considero, modestia aparte, que individualmente considerados los componentes de mi equipo eran mejores que los de los equipos que nos quedaron por delante, incluso que el Oasis que quedó, como he dicho, campeón de Baleares.

—¿Qué jugadores han llevado más peligro a la puerta por ti defendida en juveniles?

—Antonio Fiol del Oasis y Alcover del CIDE.

—De tu equipo, ¿a quiénes destacarías de la pasada temporada?

—Los destacaría a todos, pues cada uno de ellos en la medida de sus posibilidades cumplió con su obligación perfectamente.

—¿Cuál es tu ambición de cara a la temporada que se inicia?

—Conseguir el campeonato de Baleares, el de Sector y el de España, aunque luego debido a nuestra situación geográfica y económica, no pudiéramos subir de categoría.

—¿Cuáles son los mejores jugadores de Baleares a tu modo de ver?

—Me impresionó muchísimo en su tiempo el malogrado portero que lo fue del Luis Vives y de la Selección Balear, Bartolí, era sensacional, y hoy por hoy el que más me gusta es José Reynés, pues juega en cualquier posición, si bien para mí es un extremo nato, y lanza a puerta con las dos manos, casi con la misma garantía de gol.

—¿Qué opinión te merece Alzamora, tu compañero de portería?

—Le considero uno de los mejores porteros de Baleares, es muy tranquilo, rápido y tiene mucha seguridad, es también un poco comodón pero cubre esta eventualidad con creces con sus otras cualidades, sin duda me las veré con muchas dificultades para hacerme un poco de sitio en la portería e intervenir en los partidos.

—¿Qué es lo más flojo de tu equipo?

—La barrera, pues el ataque cuando lo organizan es estupendo, pero olvidan las barreras y los contrarios cuelan muchos goles por una mala defensa, que dan la sensación al portero de no estar protegido .

—¿Qué más nos dirías a la afición?

—Que tengan en cuenta que el balonmano si no constituye una cadena en la que no falte ningún eslabón se puede desintegrar en cualquier momento y en lugar de seguir una marcha ascendente, que es al fin y a la postre el deseo de todos, sucedería que sería como un fuego bajo la lluvia que si bien resiste por la fuerza inicial las primeras gotas, esta si es persistente termina con su fuerza y su calor, y lo extingue, es pues que todos unidos y luchando por él, jugadores, federativos, delegados, entrenadores y afición, debemos proteger este fuego contra las lluvias pero de una forma justa y lógica, no sea que con nuestra protección exagerada tapemos sus salidas y acabemos por agotarlo.

Agradecemos a Manuel Zaforteza sus palabras que nos han impresionado favorablemente y nos hacemos eco de ellas, pidiendo la colaboración de todos al máximo de sus posibilidades, en la seguridad de que nuestro trabajo por poco visto y agradecido que sea de una forma inmediata, quedará y se perpetuará en beneficio de aquellos que tras de nosotros han de venir y que con su satisfacción harán la nuestra propia.

JAIME RODRIGUEZ

¿HAY ALGUNA ESPOSA QUE ACEPTE RECIBIR COMO HUESPED A LA AMANTE DE SU MARIDO...?

Peggy Ashcroft 3 NO CABEN EN 2 Paul Rogers

Rod Steiger
Claire Bloom
Judy Geeson

¡ELLA ES UNA CHICA LIBRE... MUY LIBRE ...Y MUY PELIGROSA!

ESTRENO LUNES

Palacio AVENIDA

VEA EN SUS TRES ULTIMOS DIAS

a

LUIS DE FUNES
«EL HOMBRE ORQUESTA»

¡NO LA VEA SI SUFRE DEL CORAZON!

HOY - ESTRENO

SALA Astoria

UN DELITO MORBOSO A PLENO SOL
¿ALGUN MANIACO SEXUAL?

EL CLIMA DE MISTERIO VIOLENTO AHOGA LA RESPIRACION.

COMPLEMENTO: COMANDOS (May. 18 años)

A partir de esta semana, domingos y festivos, sesiones numeradas
Despacho de localidades desde los jueves, y festivos de 11 a 1.

M.C.D. 2022

PORTLAND DE MALLORCA, S.A.

M.C.D. 2022

LOS ESTRENOS

FILM DENUNCIA DE CAYATTE Y EL GLOBO DIRIGIBLE

Comenta: CINEFILO

RIALTO - CAPITOL - HISPANIA - MODERNO

«ZEPPELIN»

Producción: Getty y Fronken para Warner Bros —1971—. Guión: Arthur Rowe y Donald Churchil de la novela de Owen Crup. — Director Etienne Perier. — Fotografía (Panavisión - Technicolor): Alan Hume. — Ambientador: B. Davey. — Música: Ron Budd. — Efectos especiales: Clift Richardson. — Intérpretes: Michael York (Geofrey V. Ritcher); Elke Sommer (Erika); Rupert Daunus (Coronel); Peters Calrton (Mayor); Marcus Goring (Profesor); Anton Diffring; Andrew Keir.

Duración: 88 minutos.

En el curso de la Gran Guerra de 1914-1918 surge una nueva y poderosa arma surgida del genio bélico germánico: el globo dirigible que ha tomado el nombre de su gran impulsor el conde Zeppelin. El Almirantazgo británico manda a Alemania a Geofrey von Ritcher que lleva por partes iguales sangre escocesa y alemana. Su misión es descubrir un nuevo modelo de dirigible.

Este film resulta interesante más por su parte documental que por su trama aunque en ella se esconda el tema de la relatividad. o falsedad, de «enemigo por decreto» en las figuras del escocés alemán y en el de la doctora, más preocupada en conseguir una nave aérea que en sus resultados como arma de guerra.

La realización resulta funcional a la idea del film que no es otra que la de mostrarnos con todo lujo de detalles el funcionamiento de los dirigibles considerados como las naves aéreas. más perfectas al ser menos pesadas que el aire. La parte didáctica es importante ya que nos muestra no sólo la parte vulnerable de unas máquinas que podían elevarse a mayor altura que los primitivos aviones, sino meditar sobre el enorme progreso de éstos en un período de tiempo tan corto en el que ha sido plenamente vencida la fuerza de la gravedad, los problemas de velocidad, de presión y temperatura a elevadas alturas y lo que se ha ganado en seguridad.

Creo queda expuesto que gran parte del valor documental de «Zeppelin» debemos encontrarlo en la perfección con que ha trabajado el departamento de efectos especiales. Repetimos que toda esta parte técnica es superior a la anecdótica entre la que destaca el espíritu de sacrificio de los tripulantes conscientes de la importancia que tiene el peso en un ingenio cuyo peso debe ser inferior al del aire que desplaza.

El film no deja de ser original ya que no recordamos otro que fuera dedicado a explicar, con tanto detalle, a la nave que se creyó, durante unos años, definitiva en la conquista del aire.

Discreta la interpretación, buena la ambientación y magnífica la fotografía.

«MORIR DE AMOR»

BORN

T. O.: "Mourir d'aimer". — Producción: Henry Jequillard para Franco - London Films (Paris) - Cobra (Roma) — 1970. Argumento y guión: A. Cayatte, M. Albert Naud, Pierre Dumayet. — Director: André Cayatte. — Fotografía (Eastmancolor 70): Christian Foyet.— Música: E. Leguy. — Montaje: Borys Levyn. — Decorados: Robert Clavell. — Intérpretes: Annie Girardot (Daniéle); Bruno Pradal (Gerard); François Simon (Sr. Leguen); Claude Gerval (Juez); Jean Bouise (Sr. Guenot); Jean Paul Molinot (Comisario); Monique Melinand (Sra. Leguen).

Duración: 90 minutos.

Una profesora divorciada y con hijos se enamora de uno de sus alumnos que le corresponde apasionadamente. Los padres del muchacho apelarán a las leyes vigentes y éstas condenarán a la profesora como corruptora de menores.

Antes de los títulos de crédito se nos comunica, que la historia que vamos a presenciar es totalmente inventada pero, en gran parte, el éxito que esta película tiene en Francia y la oleada de polémicas que ha levantado, es debido a que André Cayatte se basó en un hecho real y reciente de características parecidas.

Cayatte ha vuelto, pues, con sus temas preferidos y oportunistas, aquellos en los que se ponen en la picota prejuicios, interpretaciones de la ley o la ley misma, vista desde su punto de vista de abogado inconformista que no sólo no ha podido borrar su ya larga dedicación al cine sino que, incluso, ha acrecentado desde esta gran tribuna que es la pantalla cinematográfica.

En el film se enfrentan los que pregonan la libertad total de expresión pero que a la postre son tan reaccionarios como los demás y aquellos que han tomado esta expresión tan explotada, como «un estado de ánimo». Para los protagonistas no vale la edad, Cayatte nos los muestra como absolutamente sinceros en su amor y expone todo el proceso represivo legal que se despliega contra ellos. A la mujer se la encarcela y condena como corruptora de menores y al muchacho se le somete a un tratamiento para curar su locura, lo que, en otro tiempo hubiera sido un estado de embrujamiento al que le había sometido una mujer mayor.

El tema es muy interesante, Cayatte se enfrenta con él valientemente tomando partido por la pareja. Creemos que es sincero en su versión de unos hechos que, por otra parte, admite muchas interpretaciones, según sea el ángulo de visión. No obstante todo lo que pueda tener de discutible el desarrollo del tema, es evidente que Cayatte descubre los puntos débiles de la ley. algunas de sus contradicciones en lo que se refiere a la defensa de la libertad individual y la posibilidad de que, efectivamente, sea el amor verdadero el que mueva las acciones de los protagonistas pertenecientes, ambos, al grupo inconformista y, en este concreto, a los que participaron en la Revolución de Mayo convencidos de lo que defendían.

Excelente la interpretación de Annie Girardot actriz de una fuerte personalidad y rara sensibilidad. Igualmente acertada la de Bruno Pradal, un joven y más que prometedor valor.

El film ha sido rodado en parte, en Ronen y resulta muy funcional todo lo referente a ambientación.

Otro film polémico de Cayatte que vuelve a llamar la atención después de un largo período en qus sus obras importantes por su temática y más pobres por su valor cinematográfico, se habían puesto en entredicho.

DEL MÉRITO JEREZ
MÉRITO...tiene mérito

HAMMOND ORGANS
HOY
HOTEL MELIA
(Salón PIRATA)
8 TARDE
Show Cose HAMMOND
CON LA ACTUACION DE
SYDNEY BRYAN

CAP FALCO
MAGALUF-MALLORCA

El más simpático lugar de rendez - vous en el sur de Mallorca... cueva prehistórica... situada directamente al borde del mar... se puede llegar cómodamente en barca... camino vecinal de unos 40 metros... por zona rocosa... ex - cueva de piratas... verdaderamente romántico... parrilla... baile... ambiente agradable de verdad ... diversión única por poco dinero... abierto diariamente.
Entrada libre
ABIERTO TODO EL AÑO

Auto - Escuela
Darder
AV. A. ROSSELLO
(EDIFICIO MINACO)

Programas para hoy

CINES DE ESTRENO

ASTORIA. — (Climatizado). — Desde las 3: «DE REPENTE, LA OSCURIDAD», con Pamela Franklin, Sandor Eles. Director: Robert Fuest, en color; y «COMANDOS». — (May. 18 años)

AVENIDA. — (Climatizado). — Desde las 3'15: 2ª semana: «EL HOMBRE ORQUESTA», con Luis de Funes. Un film de Serge Korber, en color; y «NACIDA LIBRE», en 70 mm-color.

AUGUSTA. — (Climatizado). — Desde las 3: «EL IDOLO CAIDO» en color, con Richart Harris y Rommy Scheneider; y «GALLOS DE PELEA», en color y todd-Ao, con Simón Andreu. — (Aut. mayores)

AUDITORIUM. — (Climatizado). — Desde las 3: «SONRISAS Y LAGRIMAS», en Todd-Ao y color, con Júlie Andrews y Christopher Plummer. (Tolerado menores)

A B C Cinema. — Desde las 3'00: «BONNIE Y CLYDE» con Warren Beatty, Faye Dunaway en Technicolor. Complemento: «3 SUPERHOMBRSE» Tony Kendal, Brad Harris. Eastmancolor. (Aut. mayores 18 años).

SALA BORN. — (Climatizada). — Desde las 3'15: (Todd-Ao). — «MORIR DE AMOR», con Annie Girardot, en 70 mm.-color; y «UNO A UNO SIN PIEDAD», en color. — (Mayores 18 años)

TEATRO BALEAR. — (Climatizado). — Desde las 3: (Todd-Ao). — «VARIETES», en color, con Sara Montiel y Vicente Parra, y «UNA MALETA PARA UN CADAVER».

CAPITOL. — Desde las 3'00: «ZEPPELIN», con Michael York, Elke Sommer, en color; y «TRAMPA PARA UN FORAJIDO», en scope-color. — (Tol. menores)

DORADO. — Desde las 3'00: «AGUILAS CRUZADAS», en scope-color, con Richard Conte; y «TIEMPOS DE CHICAGO», en color.

FANTASIO. — Contínua desde las 3'00: «REZA POR TU ALMA Y MUERE» con Anthoni Steffen; y «COMO ENSEÑAR A UN SINVERGÜENZA», con Carmen Sevilla. — (Mayores 18 años)

HISPANIA. — Desde las 3'00: «ZEPPELIN», con Michael York, Elke Sommer, en color; y «TRAMPA PARA UN FORAJIDO», en scope-color. — (Tol. menores)

JAIME III. — (Climatizado). — Desde las 3'00: «LA DAMA DEL COCHE CON GAFAS Y UN FUSIL», con Samantha Eggar. Director: Anatole Litvak. en color-panavisión; y «UNA CUERDA, Un COLT», en 70 mm-color. (May. 18 años)

METROPOLITAN. — (Climatizado). — Desde las 3: «AUNQUE LA HORMONA SE VISTA DE SEDA...» Alfredo Landa, Manolo Summers, Ana Belén. (Eastmancolor). «FREDA WEST». Simón Andreu. (70 mm. color). (May. 18 años).

SALA MOZART. — (Climatizada). — Desde las 3'15 «EL MANUSCRITO ENCONTRADO EN ZARAGOZA»

MODERNO. — (De miércoles a domingo): «ZEPPELIN», en scope-color; y «TRAMPA PARA UN FORAJIDO», en scope-color. — (Tolerado menores)

PALACIO DE LA PRENSA. — Desde las 3'00: «EL MESON DEL GITANO» en color, con Peret; y «LA CARGA DE LA POLICIA MONTADA», en color. — (Tolerado menores)

RIVOLI. — (Climatizado). — Desde las 3'15: (Todd-Ao). — «LAS CUATRO PLUMAS» John Clemens, June Duprez. Director: Zoltan Korda, en 70 mm.-color. Horario del film: 4'15, 7'20 y 10'25; y «TEMPLE DE HEROE». — Aut. todos los públicos)

RIALTO. — (Climatizado). — Desde las 3'30: «ZEPPELIN», con Michael York, Elke Sommer, en color; y «TRAMPA PARA UN FORAJIDO», en scope-color. — (Tol. menores)

SALAS DE FIESTA

★ **BARBARELA.** — Cada noche baile.
★ **BACOMO.** — Cada noche baile a partir de las 21'30 hasta las 4'30.
★ **CABALA.** — Todas las noches baile con «Nosotros Cinco», hasta las 4 madrugada.
★ **CASA VALLES.** — Todos los días baile y atracciones.
★ **CHEZ NOUS.** — Cada día Miguel Moreno con «Nuevo Grupo» y «Los Delfos».
★ **EL BARCO (Night Club).** — Tarde y noche baile
★ **PATIO ANDALUZ FELIPE.** — Todas las noches canciones y bailes flamencos.
★ **TAGOMAGO.** — Abierto todas las noches. Baile y atracciones con LOS VALLDEMOSA.
★ **TITO'S.** — Todas las noches baile y atracciones.
★ **TROCADERO.** — Tarne y noche baile y atracciones.
★ **CLUB LATINO (Las Maravillas).** — Baile todas las noches hasta las 3'30:
★ **LORD NILSON (Ca'n Pastilla).** — Todos los días baile con «Los Grecos».
★ **S'ESCAR.** — Todas las noches baile y atracciones.
★ **ROSALES» (Night Club).** — Todos los días baile y atracciones. Domingos y Festivos: Galas para la Juventud.
★ **MALVALOCA (La Ribera) Ca'n Pastilla.** — Baile todas las noches a partir de las 22 horas.
★ **CLUB SALEM.** — Diariamente baile y atracciones.
★ **CAP FALCO.** — **Cala Viñas.** Todas las noches baile hasta las 3 de la madrugada.

PELOTA NACIONAL

FRONTON BALEAR. — Diariamente desde las 3'30: PARTIDOS - QUINIELAS - TRIOS - CUARTETO.

BOLOS

BOLERA INTER BOWLING. — Abierto todos los días de 3 tarde a 1 noche. Domingos de 10 mañana a 1 noche.

M.C.D. 2022

LOS DOMINGUEROS

SUGERENCIAS Y CONSEJOS PARA LAS EXCURSIONES DE LOS DIAS DE FIESTA

¿DONDE PODEMOS IR EL PROXIMO DOMINGO?

Algaida.- Museo de Miniaturas de Manacor.- Torre de Canyamel.- Castillo de Capdepera y Cala Guya

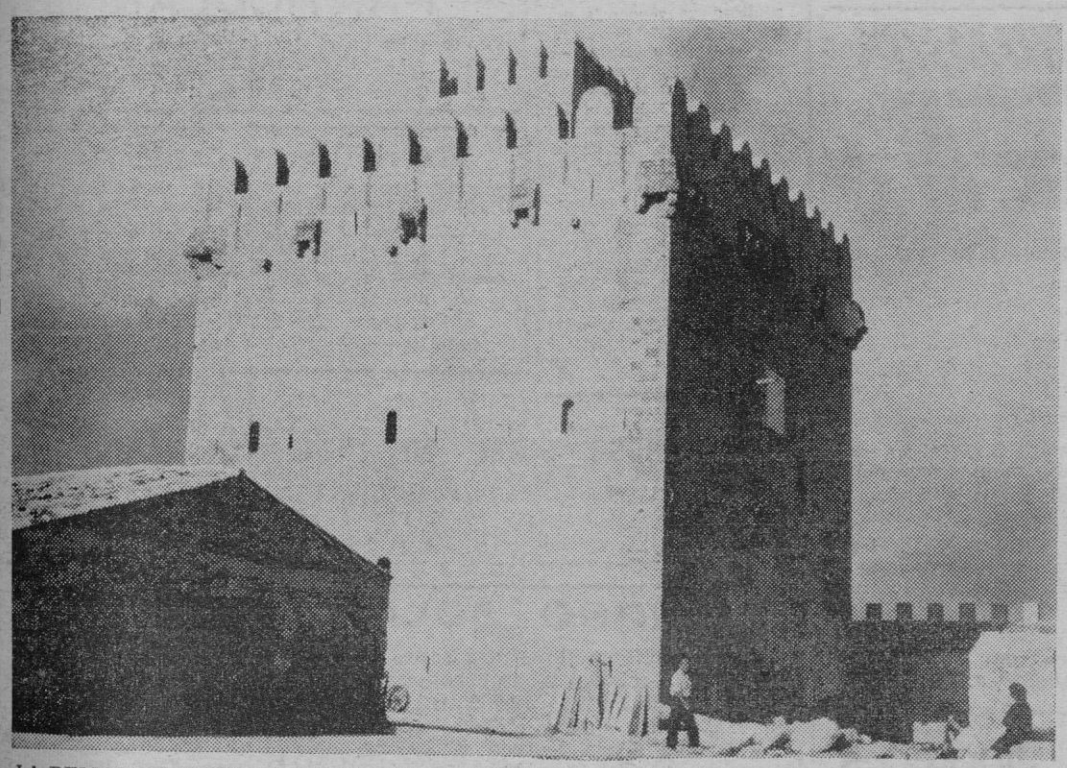

LA BELLISIMA TORRE DE CANYAMEL, CAPDEPERA (SIGLO XIII). — (Foto Mascaró Pasarius)

Antes que nada debo manifestar de forma clara e inequívoca que la adjetivación de "dominguero" atribuída a conductores de automóvil no significa ni puede significar menosprecio ni infravaloración alguna de sus aptitudes como conductor, ni mucho menos, de sus cualidades humanas; pues para mí —y afortunadamente para muchos—, ser dominguero significa ser un trabajador que con su esposa y sus hijos sólo los domingos puede salir de la ciudad o de la villa, al volante de su vehículo, a veces adquirido con grandes sacrificios económicos, para disfrutar de un día de campo.

Y un trabajador despierta siempre un gran respeto y la más alta estima, tanto si su trabajo diario lo hace desde el andamio como en una mesa despacho, tanto si sus herramientas de trabajo son el azadón o la pala, el tractor o el martillo, las redes de pesca o la llave de rodillo.

Por eso, al concepto de dominguero se une íntima e indisolublemente, su alta, noble, ancestral, fecunda y trascendente calidad de trabajador. Mayor dignidad, pues, en mi modesta opinión no cabe en unas manos encallecidas por el trabajo, en unas manos que diariamente se manchan de tinta o de grasas, con la tierra de las sementeras o con el salitre y las algas del mar.

Conste pues, de esta vez por todas, que el dominguero es simplemente el conductor que sólo puede salir con su vehículo los días de fiesta porque el resto de la semana lo dedica al trabajo.

Ahora bien, si que es verdad que a algunos domingueros les falta experiencia como conductores. Y no es nada extraño. La tenencia del permiso de conducción no es más que la garantía oficial de que el titular sabe conducir un vehículo, conoce las leyes de tráfico y las normas de circulación; pero puede faltarle experiencia, horas de volante, práctica en resolver con propiedad y rapidez las múltiples emergencias que pueden surgirle en ruta. Su proceso de adiestramiento, es,, pues, mucho más lento que el de aquel que cada día, por no dar golpe o dar muy pocos, se pasa las horas yendo de un sitio a otro con su coche.

En esta serie semanal que hoy iniciamos intentaré colaborar con la mayor buena voluntad y espíritu de servicio con estos trabajadores domingueros, que con su utilitario aspiran a dar un día de descanso a su esposa, a compartir la jornada íntegra con sus hijos, para que sus pulmones se oxigenen, para recrearse con la naturaleza, descansar y cobrar nuevo aliento para la inminente semana laboral, que retendrá hasta el próximo domingo al padre en su trabajo, a la madre en las tareas del hogar, a los hijos en la escuela o aprendiendo un oficio.

Para ello les iremos recordando algunas normas básicas de circulación; les informaremos de numerosas rutas mallorquinas aconsejables para vehículos y los lugares más interesantes por los que pasará, que a veces pasan inadvertidos por no disponer de una información precisa, y en los que vale la pena hacer una parada para contemplar una vieja atalaya de moros, las ruínas de un poblado prehistórico, una cueva del hombre primitivo mallorquín, una vieja capilla, una escondida ermita o santuario, una torre medieval, un museo y hasta simplemente, cuando haya lugar, donde se encuentra un manantial de agua, una bella vista panorámica, un bosquecillo donde hacer un alto para dejar corretear y saltar a los chicos.

SUGERENCIAS

Antes de emprender la excursión dominguera compruebe la presión de sus neumáticos y la de la rueda de repuesto; los niveles de gasolina, aceite y agua y el funcionamiento correcto del sistema de alumbrado del vehículo. Recuerde que si bien es verdad que la excursión se inicia en pleno día, es probable que a la hora del regreso tenga necesidad de encender las luces, y éstas deben funcionar adecuadamente para su propia seguridad y la de su familia así como para la de los demás usuarios de la carretera.

Recuerde que la falta de una correa del ventilador o de una bombilla de repuesto, carecer de un pequeño botiquín, de una herramienta, o incluso por no haber programado el itinerario en sus líneas esenciales, puede estropearle el domingo. Tomar estas precauciones cuesta muy poco. Más aún, es parte previa y jubilosa de la excursión. Haga que su esposa y sus hijos participen con ustedes en estos preparativos y planificación. Interéseles en los posibles lugares a visitar; discuta los pros y contras con su esposa e hijos, en plan de camaradas que salen juntos al campo, y verá cuantas gratas sorpresas le reporta este diálogo, cuanta sensatez y originalidad hay en las ideas y sugerencias de los jóvenes. Consiga de cada domingo, todo lo mucho de bueno y de grato que puede dar de sí.

LAS EXCURSIONES DE VARIOS VEHICULOS

Si proyecta usted salir con otras familias que dispongan de vehículo propio, no caiga en la tentación de poner en cabeza del grupo de coches al más lento o el pilotado por el conductor menos experimentado, con el propósito de no rebasarle en ruta, a finn de prestarle ayuda en caso de necesitarla. Esta medida es frecuentemente, origen de la formación de más largas caravanas por rodar lentamente quitan fluidez al tráfico y hasta lo entorpecen, y soliviantan muchas veces a otros conductores que desearían rodar a más de 5ó-60 kms. hora. No es lo mismo efectuar un adelantamiento a un vehículo en solitario que hacerlo a cuatro rodando en fila.

Pero, ¿cómo evitarlo, si pongamos por caso, de cuatro vehículos que salen juntos para dirigirse a un mismo lugar, el de cabeza no rebasa por el motivo que sea, los 50-60 kms. hora y sus compañeros no le adelantan?

Sugiero cuatro soluciones:

1ª Salir bastante más temprano que la mayoría de domingueros. Entre 8 y 9 de la mañana, por ejemplo, en que el tráfico en carretera es aún fluido.

2ª Circular por carreteras secundarias de poco tráfico. A muchos sitios de Mallorca, aunque sea dando un ligero rodeo, se puede llegar perfectamente. En resumidas cuentas, s. sale al campo de paseo, no se sale a cubrir una distancia determinada por las rutas de tráfico más denso.

3ª Procurar que entre coche y coche del grupo exista espacio suficiente para que otros vehículos puedan efectuar adelantamientos individuales.

4ª Salir con un intervalo de quince minutos o media hora (depende, claro, del lugar elegido como meta), entre coche y coche. Los que rueden más despacio deben salir los primeros. Fijar uno o más lugares de reunión en ruta, para tomar café, un refresco, el desayuno, asistir a misa, etc. Al reanudar la marcha se adoptarán similares medidas, pues en realidad, lo importante no es rodar juntos, sino permanecer juntos en un lugar privilegjuntos en un lugar previamente elegido. Si alguno de los vehículos de cabeza tiene necesidad de ayuda, queda el vehículo de cola que puede prestársela. Además, no hay que desestimar que esta eventualidad es más bien poco frecuente, y ha de contar siempre con la solidaridad de los otros usuarios de la carretera; pero en última instancia está el magnífico Servicio de Auxilio en Carretera de la Guardia Civil, que cubre toda la red viaria de la isla.

NO SE HA DE HABLAR MIENTRAS SE CONDUCE

Recuerde también, que, especialmente en las carreteras de mucho tráfico, no ha de hablarse mientras se conduce. A las esposas, de un modo particular, quiero dirigirme, para que tengan muy presente que el conductor debe prestar toda su atención en pilotar su vehículo y en lo que va sucediendo

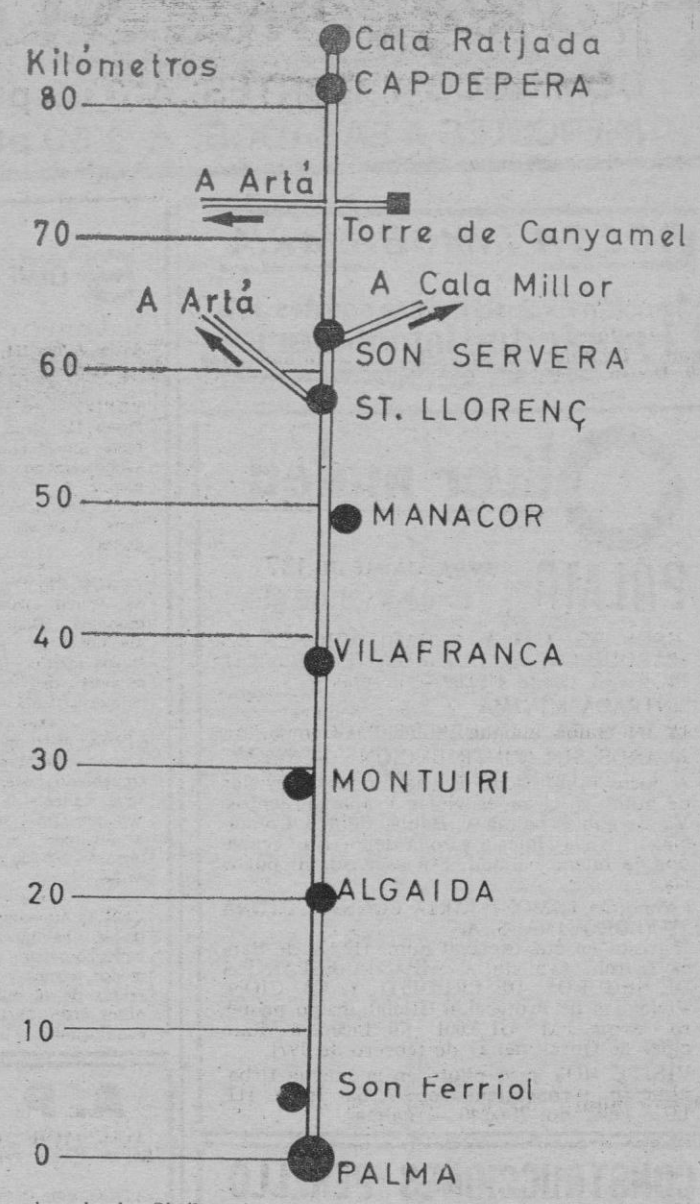

c la calzada. Si él no le presta la atención debida no es por desconsideración, sino por estricto sentido de su responsabilidad como conductor.

Un paisaje particularmente bello, un rebaño de corderos pastando, un frondoso bosque de pinos o encinas coronando un otero, una panorámica de olivos o almendros, los deliciosos azules, verdes y grises de nuestras montañas, son un espectáculo reservado únicamente a los pasajeros del automóvil. Si el conductor quiere disfrutar de ellos debe apartarse de la calzada, estacionando su vehículo en un lugar donde no entorpezca el tráfico.

¿DONDE PODEMOS IR EL DOMINGO?

A partir de hoy vamos a sugerir uno o dos itinerarios semanales, todos los viernes. El propuesto para el próximo domingo es el siguiente:

PRIMERA ETAPA

Después del kilómetro 24 de la carretera Palma - Manacor, aproximadamente a mitad de camino entre Algaida y Montuiri, hay a mano derecha el Camí Vell de Porreres. Es un buen lugar para aparcar. El paisaje es delicioso. Si se ha resuelto no tomar el desayuno en alguno de los hostales que en ruta se encontrarán, por haberlo preparado el ama de casa, este es el lugar aconsejable para tomarlo.

SEGUNDA ETAPA

Manacor. Su finalidad es visitar el Museo de Miniaturas del Palau, creado y mantenido por la empresa de "Perlas Manacor" y situado en la plaza del Rector Rubí, donde se levanta la esbelta iglesia parroquial. Para entrar al museo que es completamente gratuito y está abierto los domingos a partir de las 10 de la mañana, hay que pasar por la tienda de perlas. No es necesario que compre (si no lo desea, claro). A la empresa le encanta que se visite su museo aunque no se haga ningún gasto. En él podrá usted admirar bellísimas miniaturas de muebles antiguos mallorquines y de otras regiones de España; arquetas, cunas típicas, carros, galeras, norias, barcos, etc. Si tiene la suerte de encontrar ahí al maestro artesano D. Antonio Sancho Comas o al Director-Conservador del Museo D. Miguel Jara Sureda, tendrá oportunidad de recibir algunas útiles explicaciones de la excepcional labor artesana allí desarrollada, y de paso conocer a dos hombres extraordinarios por su sensibilidad artística, buen gusto y sencillez.

TERCERA ETAPA

En Sant Llorenç des Cardessar nos hemos de desviar hacia Son Servera y de aquí a Capdepera, por la carretera general. En el km. 15,5 de la carretera Sant Llorenç - Capdepera, hay a la derecha una desviación que conduce recto a la torre de Canyamel. Es una inmensa construcción defensiva del siglo XIII. Según Mn. Lorenzo Lliteras, la torre-castillo es una de las más importantes de Mallorca, poderosa y bella construcción para la defensa contra toda clase de incursiones, tiene todos los elementos arquitectónicos defensivos en uso, de su época. En su interior, sus arcos góticos son de una belleza notable y dan al conjunto una grandiosidad no superada por otros edificios similares. Su reconstrucción llevada a cabo por la familia Morell - Font dels Olors, es una valiosísima aportación a la cultura y a la historia. La torre alberga un interesantísimo y original museo etnográfico.

CUARTA ETAPA

Castillo de Capdepera, situado a 162 metros sobre el nivel del mar. Es preferible que aparque el vehículo por la plaza de la villa o por una de las calles cercanas al castillo. Su recinto amurallado fue construído inmediatamente después de la conquista de Mallorca por el rey don Jaime I. En su interior está el Santuario de Ntra. Sra. de la Esperanza, desde donde se puede admirar un bellísimo panorama. El recinto amurallado tiene una extensión de 80 áreas y 68 centiáreas y es de forma triungular. A finales del siglo XVI, según el historiador Juan Bta. Binimelis, existían en el interior del castillo 150 casas apretujadas que formaban varias callejuelas, las cuales fueron demolidas a principios de este siglo.

META DE LA EXCURSION

Puede elegirse una de las muchas playas y calas próximas a Cala Ratjada. Yo me inclinaría por la de Cala Guya, que puede alcanzarse por carretera ancha y asfaltada desde la misma Cala Ratjada. Allí se puede almorzar bajo los frondosos pinos o junto al mar.

Y como final, un ruego. Si almuerza en el campo o en la playa, no deje desperdigado por el suelo, papeles, bolsas de plástico, latas vacías, botellas, desperdicios diversos, que tanto afean y ensucian. Tómese la pequeña molestia de meterlos en un hoyo y cubrirlos de tierra. A usted le gustaría encontrar limpio el lugar elegido para almorzar. Permita que otros después de usted también lo encuentren. Y si hace fuego, si éste está permitido hacerse allí, asegúrese de que queda bien apagado. Un incendio es siempre algo terrible que además de destruir el bosque puede poner en peligro las vidas humanas.

Y nada más, sino desearle feliz domingo.

J. MASCARO PASARIUS

M.C.D. 2022

«Pequeños Anuncios»

DOMINGOS Y MARTES: A 3'00 ptas. palabra · Mínimo 10 palabras
MIERCOLES A SABADOS: A 2'50 ptas. palabra · Mínimo 10 palabras

Se reciben en: **Agencias de Publicidad** y **Paseo Mallorca, 29**
CONSULTENOS: **Teléfs. 235710 y 231177**

BOLSA INMOBILIARIA

Sección exclusiva para agentes de la **Propiedad Inmobiliaria**

Oliver mateu

PALMA — AVDA. JAIME III, 137 — TLFONO.: 21 06 41

PISOS DE 2, 3 Y 4 HABITACIONES EN «PARQUE LOS ALMENDROS» (Son Rapiña). PRECIOS desde 445.000'— pesetas.
ENTRADA MINIMA
11 AÑOS FACILIDADES DE PAGO
20 AÑOS SIN CONTRIBUCION.
A pocos minutos del Borne. Buenos servicios de autobús. Grandes viales y aparcamientos. Vistas sobre Palma y Bahía. Centro Comercial, Escuela, Iglesia y zona deportiva. Acabados de buena calidad. Sin ascensor ni portería.
Promotor: INMOBILIARIA CONSTRUCTORA MALLORQUINA, S. A.
Ingresos en cta. especial núm. 112.178 de Banca March. Avalista: COMPAÑIA ESPAÑOLA DE SEGUROS DE CREDITO Y CAUCION. Viviendas de Protección Oficial, grupo primero · expte. PM · GI 3.001 · 70, Licencia Municipal de Obras del 27 de febrero de 1971.
VISITE HOY piso piloto en la misma Urbanización o consúltenos en: Avda. Jaime III, 137 Teléfono: 21 06 40 — Palma.

CONSTRUCCIONES PERELLO

Edificio Europa, planta 3ª · D. Tl. 214901.
Plaza Olivar (Junto Banco Vizcaya)

Pisos 3 dormitorios, zona Reyes Católicos. desde 575.000. 12 años de facilidades.

Pisos y áticos terminados, muy céntricos, con aparcamiento, junto Colegio La Salle.

Pisos terminados y en construcción, hasta 6 dormitorios. Buenas facilidades.

Vendo pisos y áticos de 80 a 170 m2., zona Aragón, en construcción de 3, 4 y 5 dormitorios. Terrazas con vistas. con grandes zonas de jardín.

Venta o alquiler sótanos con rampa, locales comerciales, entresuelo. 1ª planta. Total 3.500 metros cuadrados.

SOLVENTA

M. ALOMAR. A. P. I. C
Avda. Jaime III, 111, 1º
Teléfono 22 50 56

VENDO apartamento, Paseo Marítimo, muy bien amueblado, aire acondicionado, sala comedor, 2 habitaciones, baño completo, buena vista. 1.250.000. Facilidades

—x—

VENDO «Boutique», zona Arenal. Totalmente montada Dispone de apartamento · estudio. Buena terraza. Magnífica para instalación de cafetería 1.675.000

—x—

VENDO apartamento en Arenal. Totalmente amueblado, calefacción, agua caliente, cocina con armarios, sala comedor con chimenea, terraza 700.000 Facilidades.

—x—

VENDO Atico zona Forti. 4 habitaciones, 1 baño completo, sala comedor, cocina y dos terrazas de 10 m2. Magnífica vista 750.000 pts Facilidades.

A. P. I.

Avda. JAIME III, 111, 1.º, 2º dpcho. Tel. 214958

ATICO, con buenas vistas en Vía Alemania; cuatro dormitorios, dos baños, un aseo. 1.550.000'— Ptas.
PISOS en zona SON ARMADANS, de 4 y 5 dormitorios; desde 1.250.000— a 1.500.000— pesetas.
PISOS en Héroes de Manacor, de 3 a 4 dormitorios; desde 750.000 a 900.000 Ptas.
EN FRANCISCO SANCHO, fabulosos pisos, de 3 y 4 dormitorios; desde 650.000'— Ptas.
PISO en Tous y Ferrer, de 250 metros cuadrados. Precio, al contado: 1.500.000'— Ptas.

VENDO huerto, 5 cuarteradas en Santa María. ALEIX. Plaza Rastrillo, 9, 2º. (12)

TRASPASO local comercial muy céntrico de 120 metros cuadrados, autorizado cualquier negocio y reforma. VALLS Inmobiliaria, Arco de la Merced, 6, 2º, 2ª. (23)

ALQUILO despacho con teléfono, nuevo, muy céntrico. Informes: 221689. (10)

NECESITO urgente piso en ALQUILER sin muebles, de uno o dos dormitorios, zona ensanche. Tel. 221689. (16)

CONCEDEMOS

Créditos a constructores para terminación de obras.
(A. P. I.)
Avda. Jaime III, 111, 1º 2 Dpcho. Tl. 214958.

INMOBILIARIA Vich

Plaza Gomila, — Teléfono 23-16-22.

SAN TELMO - SE VENDE casa, planta baja y piso, 50 metros del mar.

SAN TELMO - SOLARES varios de 4 a 500 m2. desde 600 Ptas. el m2.

SAN TELMO - APARTAMENTOS (ahora en construcción) 1 habitación, salón - comedor, baño. Desde 550.000 ptas. Facilidades.

S'A MOLA - PUERTO ANDRAITX, chalet, con bajada al mar, 4 habitaciones, 2 baños, casa posaderos, 1.300 m2. jardín, precio pesetas 4.500.000.

S'A MOLA. Lote de unos 4.300 m2. directamente al mar. Precio: 2.000 Ptas. m2.

ANUNCIAR EN "PEQUEÑOS ANUNCIOS" ES LLEVAR A CABO UNA BUENA "INVERSION"

Hipotecas

DISPONGO de capital para colocar sobre fincas rústicas, urbanas, hoteles y solares. PALMER; J Anselmo Clavé, 42, 1.º; de 10 a 1 (22)

Solares y Terrenos

ESPORLAS: En urbanización con buena vista, orientación Sur, agua canalizada, calles asfaltadas y electricidad. Solar 9.470 m.2; posible subdivisión cuatro parcelas. Precio: 145'— pesetas./m2. MADE. Teléf. 211485 (28)

CALA PI, agua canalizada. electricidad, calles asfaltadas, buena panorámica. Sin entrada, sin intereses. Desde 3.800 mensuales. MADE. 211485 (18)

PLA DE NA TESA, 2 solares de 524 m2., agua, electricidad, alcantarillado fachada calle principal Precio: 366.800 cada uno con facilidades. MADE. 211485 (21)

DEYA-LLUC . ALCARI, 2.223 m2., electricidad, magnífica vista costa, mucho sol. Precio: 450 m2 MADE. 211485. (15)

SE VENDE maravilloso solar en Costa D'en Blanes, de 1.200 metros cuadrados. Buenas condiciones. Teléfono 217033. (17)

SE VENDE solar, 300 metros, zona Blanquerna. Teléfono 222529. (10)

CAMBIARIA solar, zona Blanquerna, por piso o pisos, o chalet. Teléf. 222529. (12)

SOLARES: 1.ª, 2.ª y 3.ª línea; desde 1.500'— pesetas por m2. INMOPALA. Ca'n Pastilla. Tel. 262492. (16)

OPORTUNIDAD: Vendo solar Palmañola. 1.000 m.2. Situación buena. Informes: 22 40 55. (10)

VENDO o cambio por solar, local 200 m2., terminado, zona estaciones. Facilidades. Informes de 10 a 12, calle Doctor Ferrán, 26, obra. (20)

EN ZONA DE REGADIO, a unos 7 kms. de Palma, 5.500 m.2, con agua abundantísima. Precio: 1.250.000 pesetas. Puede en su caso añadirse a esta parcela 2.000 m.2 más con casa. Refer. P-57. RIBAS DE REYNA; Paseo Mallorca, 46. Tels. 217967-217981. (43)

NECESITAMOS varios solares, en Palma, para edificar. Inmobiliaria MISTRAL 21 49 11. (10)

SOLAR PALMAÑOLA: 500 m2 calle asfaltada, agua y electricidad. 250.000 ptas. MARQUES; Plaza Olivar (Edificio España), entresuelo. Teléfono 210771. (19)

PARCELA POLLENSA: 1.750 m2, almendros y otros árboles, a mitad de camino Puerto Pollensa. 120.000 pesetas. MARQUES: Plaza Olivar (Edificio España), entresuelo. Tel. 210771. (24)

SOLAR MAL PAS: Cerca del mar, muy buena vista, calle asfaltada, agua y electricidad; muchos pinos; 1.228 m2 a 1.200 ptas. Posibilidad de vender la mitad. MARQUES; Plaza Olivar (Edificio España), entresuelo. Tel. 210771. (34)

VENDO solar 500 m. a 700 ptas., zona comercial El Toro. Informes: Guillermo Massot, Telf. 253770. (16)

PARCELA EN CONSELL: Unos 8.000 m2, cerca carretera, buen arbolado, junto al pueblo. 260.000 pesetas; entrada 60.000 ptas.; resto tres años. MARQUES; Plaza Olivar (Edificio España) entresuelo. Teléf. 210771. (30)

VENDEMOS

parcelas en Cas Catalá frente al Hotel Maricel, desde 800 a 2.000 metros cuadrados. Parcelas en Portals Vells. Desde 600 a 2.000 metros cuadrados. — A. P. I.
Avda. Jaime III, 111, 1º 2 Dpcho. Tl. 214958.

SOLAR

de 10.000 metros cuadrados en Magalluf. Situación inmejorable, apto para Hotel. Opción de 1.500 metros más. Precio interesante.
A. P. I.
Avda. Jaime III, 111, 1º 2 Dpcho. Tl. 214958.

PARTICULAR

Vendo solar en el Arenal, 3.200 m. a 250 metros de la playa. — Informes: Carretera Militar, 644 (Arenal)

SANTA PONSA
SOLAR PARA HOTEL DE 7.945 m2

En tercera línea. Terreno llano, elevado y con base firme. Buena situación. Proyecto hotel 450 plazas. Precio muy interesante con facilidades. Posibilidad aportación.
Informes: **MADE INMOBILIARIA**
Calle Santiago Rusiñol, 20 - Telf. 211485.

Fabuloso solar en PORTALS VELLS

PRIMERA LINEA. — 240 METROS FACHADA AL MAR
A. P. I.
Avda. Jaime III, 111, 1º 2 Dpcho. Tl. 214958.

COMPRO SOLAR

en Palma Nova, Magaluf y Santa Ponsa, zona turística o muy comercial; de 5.000 a 10.000 m.2.
Informes: VALLS INMOBILIARIA
Arco de la Merced, 6, 2.º - 2.ª
Teléfono 22 16 89.

DE PARTICULAR a particular vendo solar 500 m.2 aproximadamente, en Pórtol - Marratxí. Tel. 231549. (14)

Locales y Despachos

ALQUILO LOCAL, travesía Arch. Luis Salvador. 3.800. ALEIX; Plaza Rastrillo, 9, 2.º 22 39 71 (13)

ALEXANDER FLEMING, local 638 m2., sótano 143 m2. 51 metros fachada esquina, ideal supermercado, muebles electrodomésticos MADE. 211485 (16)

MAGALUF, en Avenida principal y rodeado hoteles, 85 m2, más 50 m2 sótano; adecuado bar, snack, pub. Precio: 3.000.000'— Facilidades. MADE. 211485 (20)

PLAZA ESPAÑA, comunicando con galerías, 37 m2. tienda 56 m2 sótano; disponemos superficies mayores. Precio: 1.975.000'— Facilidades MADE. 211485 (19)

SOMETIMES. Tienda 45 m2. con vivienda adjunta, esquina, grandes terrazas exposición. Pleno funcionamiento. Precio: 1.675.000. MADE. 211485. (17)

ZONA FORTI. Local de 330 m2. y 300 m2. sótano. Montacargas, despachos, 2 portales grandes, teléfono. Precio: 3.300.000. Grandes facilidades. MADE. 211485. (22)

COMPRARIA local bajos para oficina en 1ª línea, calle Calvo Sotelo, entre el Terreno y San Agustín. Fincas JULIA. Pza. España, 15. (22)

VENDO almacén. Son Gotleu 150 metros cuadrados. Teléfono 217033.

SE ALQUILA, local comercial en calle San Joaquín; 5.500 ptas. Informes: Tel. 217829. (13)

ALQUILER Y VENTA DESPACHOS; LOS MAS PRESTIGIOSOS Y FUNCIONALES DE BALEARES. «EDIFICIO MINACO»; Avenida Alejandro Rosselló, 49. Teléfonos 224444 - 226786. (20)

ALQUILO local 80 m2. zona Son Serra. Telf. 270439. (10)

VENDEMOS locales comerciales de todos los precios y en todas las zonas de Palma. A.P.I. Avda. Jaime III, 111, 1º 2 Dpcho. Teléfono: 214958. (26)

MARAVILLOSOS locales: 300.100 metros; exentos; con oficina, Arquitecto Bennasar. 23 45 61. (10)

VENDO LOCAL, en Arco Iris 13; 395.000'— (hace esquina), unos 40 metros. 100.000 entrada. Teléfono 238129, preguntar carnicero. (18)

Fincas

VENDO FINQUITAS Lluchmayor. Facilidades. Informes: Teléfono 253201. (10)

VENDO RUSTICA: Más de treinta cuarteradas; huerto, casa y dependencia colonos, piscina; vista al mar y a dos kms. playa; carretera asfaltada. Informes: Inmobiliaria PLANAS; Jaime III n.º 153, 3.º No se dan referencias telefónicas (34)

DE PARTICULAR a particular vendo parcela rústica, cerca de Puigpunyent. 30'— pesetas m.2 Teléf. 231549. (15)

LLUCHMAYOR: Bonita finca rústica de viña, albaricoqueros, almendros, pequeña choza, 9.000 m2. aproximadamente, 150.000 ptas. Sin facilidades. Inmobiliaria MARQUES. Plaza Olivar. Edificio España. Entresuelo. Teléf. 223719. (26)

LLUCHMAYOR: Finquita rústica 5.500 m2. cercada pared, almendros, casita de aperos con cisterna, pesetas 125.000. Facilidades. Inmobiliaria MARQUES. Plaza Olivar. Edificio España). Entresuelo. Teléfono 223719. (25)

LLUCHMAYOR: 3.500 m2, a 100 mts. del asfalto, 50.000 ptas. Facilidades. Inmobiliaria MARQUES. Plaza Olivar (Edificio España). Entresuelo. Telf. 223719. (20)

LLUCHMAYOR: Pinar 2.500 m2. km. 19 de Palma, 85 mil ptas. Finca larguera. Facilidades. Inmobiliaria MARQUES. Plaza. Olivar (Edificio España) Entresuelo. Telf. 223719. (22)

LLUCHMAYOR: Linda finquita de 1.000 m2., algarrobos jóvenes, 28.000 ptas. Inmobiliaria MARQUES. Plaza Olivar (Edificio España) Entresuelo. Teléfono 223719. (19)

LLUCHMAYOR: Parcelas 1.800 m2. a 25.000 ptas. Facilidades. Inmobiliaria MARQUES. Pza. Olivar (Edificio España) Entresuelo. Telf. 223719. (16)

A 4 KMS. del Aenal: Linda finca de 10.000 m2., cercada pared, lindante carretera, muchos almendros, casita de aperos con dos dependencias, 525.000 ptas. Facilidades. Inmobiliaria MARQUES. Plaza Olivar (Edificio España) Entresuelo. Telf. 223719. (34)

LLUCHMAYOR: A 6 kms. del Arenal finca rústica 2 cuarteradas, tres partes cercada de pared, cisterna. 350 mil ptas. Buenas facilidades. Inmobiliaria MARQUES. Pza. Olivar (Edificio España) Entresuelo. Teléfono 223719. (29)

LLUCHMAYOR: 6.000 m2., un poco retirado, almendros, albaricoqueros; 55.000 ptas. Algunas facilidades. Inmobiliaria MARQUES. Pza. Olivar (Edificio España) Entresuelo. Tlf. 223719. (21)

LLUCHMAYOR: Disponemos de todas clases de finquitas, grandes, pequeñas, sin y con casita, al contado y con facilidades. Inmobiliaria MARQUES. Plaza Olivar (Edificio España) Entresuelo. Tel. 223719 (27)

LLUCHMAYOR: Rústica 7.000 m2., almendros, pinos, algarrobos, olivares, graciosa cabaña, fabulosa vista, 190.000 ptas. Facilidades. Inmobiliaria MARQUES. Plaza Olivar (Edificio España) Entresuelo. Teléfono 223719. (24)

A 18 KMS. de Palma: Cerca de Sta. Eugenia, planta baja, 3 dormitorios, garaje, agua y luz, pequeño corral 250.000 ptas. Facilidades. Inmobiliaria MARQUES. Plaza Olivar (Edificio España) Entresuelo. Teléfono 223719. (31)

SANTA MARIA: Rústica 5.500 m2., higueras, almendros, pequeño pinar, casita de aperos en ruinas, 385 mil ptas. Facilidades. Inmobiliaria MARQUES. Plaza Olivar (Edificio España) Entlo. Telf. 223719. (26)

BUÑOLA: Una cuarterada cercada pared, casita de aperos, cisterna, muchos almendros y algarrobos, 350.000 ptas.; 3 años facilidades. Inmobiliaria MARQUES. Plaza Olivar (Edificio España) Entlo. Teléfono 223719. (27)

CABANETA: Planta baja, junta con otras, 3 dormitorios, comedor, solar de 300 m2. cercado pared, luz 550.000 ptas. Facilidades. Inmobilliaria MARQUES. Plaza Olivar (Edificio España) Enlto. Tel. 223719. (28)

NECESITAMOS rústicas pequeñas: Para atender demandas, situadas a 25 kms. Palma. MARQUES. Plaza Olivar (Edificio España) Entresuelo. Tel. 210771. (19)

GRAN CENTRO COMERCIAL DE SANTA PONSA

Vd. que conoce el Boom de zonas turisticas ya saturadas

APROVECHE AHORA EL MOMENTO DEL BOOM COMERCIAL DE SANTA PONSA

Locales Comerciales en una situaciòn **PRIVILEGIADA** para cualquier negocio

SU OPORTUNIDAD EN EL GRAN CENTRO COMERCIAL DE SANTA PONSA

INFORMACION Y VENTA
Star mallorca
Edificio Victoria
Santa Ponsa Tel. Palma Nova 347

M.C.D. 2022

«Pequeños Anuncios»

DOMINGOS Y MARTES: A 3'00 ptas. palabra · Mínimo 10 palabras
MIERCOLES A SABADOS: A 2'50 ptas. palabra · Mínimo 10 palabras

Se reciben en: **Agencias de Publicidad** y Paseo Mallorca, 29
CONSULTENOS: Teléfs. 235710 y 231177

BOLSA INMOBILIARIA

Fincas

BAÑALBUFAR. Rústica 9.000 m2. frutales, agua abundante, estanque, casa 2 plantas, cerca del mar. Precio 800.000 ptas. Inmobiliaria MISTRAL. Aragón 18. 214911. (22)

SA CABANETA. Rústica 5.300 m2. almendros, junto carretera. Precio: 350.000 pesetas. Inmobiliaria MISTRAL. Aragón, 18. 214911. (16)

INCA. 3 cuarteradas, naranjos, pozo, estanque, casa. Precio: 1.500.000 ptas. Inmobiliaria MISTRAL. Aragón, 18. 214911. (15)

SE VENDE
finca rústica, de 70 cuarteradas. Almendros casa de payés y casa señorial, 2 pozos viejos. A 4 kms. de Inca. Precio interesante
A. P. I.
Avda. Jaime III, 111, 1º 2 Dpcho. Tl. 214958.

Traspasos

TRASPASO bodega en el centro de Palma. Alquiler módico. Agencia QUETGLAS Plaza Cort. 15 Tel 224660 (16)

TRASPASO Bar-Bodega tapas informes: Archiduque Luis Salvador 120. bajos De 3 a 10 (14)

SE TRASPASA tienda, magníficamente situada, zona Olivar. Telf 216074; de 1.30 a 4 tarde y de 8 a 10 noche (20)

TRASPASO negocio por no poder atender. Zona Plaza Olivar Valor e instalación Particular a particular calle Enrique Alzamora. 18 (19)

BAR traspaso, primera línea Ca'n Pastilla, muy buenos beneficios, facilidades, cánon bajo. Informes: Teléfono 262302, de 18 horas a 24. Sr PRIETO (22)

SE TRASPASA peluquería céntrica, apto para cualquier negocio, inmejorables condiciones Tel. 211699 (12)

ALQUILAMOS locales, situación única, en gran centro comercial, en la playa, tocando arena Alquiler, sin entrada. INMOPALA. Ca'n Pastilla. Tel. 262492 (21)

SE TRASPASA peluquería muy céntrica con vivienda. Informes: calle Sindicato, núm 39. 2º (14)

TRASPASO bar por no poder atender, muy bien situado y buena clientela Facilidades Telf 274064 (15)

¡¡¡VER PARA CREER!!! Por marchar al extranjero, traspaso bar - vivienda, con muebles y existencias Teléfono 255016 (16)

TRASPASO, 20.000 ptas., local con agua y luz, teléfono Llamar de 7 a 10 noche: 223917 (15)

TRASPASO Bar Restaurante zona Arenal, alquiler 4.000 ptas. con vivienda, terrazas y almacén Razón: Teléfono 236738 (16)

TRASPASO LOCAL, apto cualquier negocio, 60.000'—; alquiler 3.000'—; situado en calle Luis Martí Informes: Teléfono 261967 (18)

POR NO PODER ATENDER traspaso bar en centro Palma. Informes: Tel. 215560; de 1 a 3. (16)

SE TRASPASA, con facilidades de pago, bar zona Arenal. Teléf. 232764 (10)

SE TRASPASA hostal por no poder atender Precio razonable Tel 225140 (10)

TRASPASO local comercial, 35.000 ptas. Informes: Guillermo Massot, 82. Teléfono 253770 (10)

SE TRASPASA
tienda en Sta Catalina, de 196 metros cuadrados. Buena clientela. — A. P. I.
Avda. Jaime III, 111, 1º 2 Dpcho. Tl. 214958.

SUPERMERCADO
En plena explotación y rendimiento, en zona intensiva, vendo con óptimas facilidades.
Teléfono: 227084.

Alquileres

ALQUILO LOCAL comercial en Santa Ponsa. Oportunidad Teléf 347: PALMANOVA (10)

AVDA. ARGENTINA, PISO estrenar, sin muebles, cuatro dormitorios. 6.500'—. ALEIX; Plaza Rastrillo, 9, 2.º (14)

ALQUILO PISOS, sin muebles, en distintas zonas Inmobiliaria PLANAS; Jaime III, 153, 3.º Tel 210832 (14)

ALQUILO APARTAMENTO amueblado, en Son Alegre Vista magnífica. Inmobiliaria PLANAS; Jaime III, 153 3.º Teléfono 210832 (16)

NECESITAMOS pisos y locales en alquiler y venta ALEIX. Plaza Rastrillo, 9, 2º. 223971. (14)

ALQUILASE 2º piso grande, principio Héroes Manacor, cerca Avenidas. 4.000 ptas. Telf. 213447. (13)

ALQUILO APARTAMENTO Magalluf, cinco camas 4.500'— ptas. Sr. Martínez 22 48 21. (10)

BELT INMOBILIARIA, alquileres de todas clases Velázquez 38, 2.º Teléfonos: 222211—227219—225627 (13)

ALQUILO LOCAL, 3.000 pesetas mensuales. Otro de 11.000'— Tel. 227220. (10)

ALQUILER de Televisores, TELE—HOGAR. Nicolás de Pax. 25 Tel. 226884 (11)

INTERESAN PISOS para alquilar; con o sin muebles. Agencia FERNANDEZ Teléfono 215251. (12)

ALQUILO ESTUDIOS de lujo en Plaza de Palma; temporada invierno Precio: 3.500 pesetas. Agencia FERNANDEZ Tel 216680 (17)

ALQUILO DESPACHOS Plaza Olivar, 3.000'—; Arco de la Merced, 4.000'— y 6.000'— ALEIX; Plaza Rastrillo, 9, 2.º 22 39 71. (18)

APARTAMENTO lujo cinco plazas, equipado, 8.000 pesetas mensuales. Paseo Mallorca. 29. Informes: portería. (12)

ALQUILER Y VENTA DESPACHOS, LOS MAS PRESTIGIOSOS Y FUNCIONALES DE BALEARES «EDIFICIO MINACO»; Avenida Alejandro Rosselló, 49. Teléfonos 224444 226786. (20)

TENGO para alquilar ático nuevo, pintado; junto Avenidas. Teléf. 223015. (10)

JAUME ADMON. DE FINCAS Avda. Alejandro Rosselló, 80; alquilo apartamento completamente amueblado en Ca'n Pastilla. (15)

ALQUILO PISO, amueblado, en Ciudad Jardín; dos habitaciones, teléfono, televisión, lavadora, nevera y agua caliente. Tel. 260685. (17)

SE ALQUILA
Entresuelo 430 m cuadrados 15 despachos separados y vista exterior, sala de espera, dos aseos, calefacción (posible arrendarlo por separado). Av. General Primo de Rivera. 23. Informes:
GARAJE SEGURA
Av Alej Rosselló. 60. Telf horas oficina: 215502 225446 y 212901 resto horario.

SE ALQUILA PISO, amueblado, con teléfono, en Es Fortí. Informes: Teléfono 23 51 67. (12)

ALQUILO LOCAL, espacioso, zona comercial, con teléfono. Informes: 23 33 82. (10)

ALQUILO PISO, amueblado, en Palma, temporada. Informes: Teléf. 216781 (10)

ALQUILO 2.º piso, céntrico, amueblado, tres dormitorios y teléfono. Informes: Teléfono 213560 (12)

BUNGALOWS en Palma, Son Matet 3; desde 5.000 Electricidad, gas, agua, ropa incluído 230464 (14)

SE ALQUILA apartamento amueblado de lujo por larga temporada, con calefacción central, en El Terreno Telf 231285 (16)

ALQUILO piso con terrazas espléndida vista. Playa Portals Nous 5.000 ptas. Informes: 232236 (12)

ALQUILO apartamento completamente amueblado; muy céntrico y soleado, dos habitaciones, tres camas, baño 6.000'— pesetas Teléfono 223633 (17)

ALQUILER de televisores: BOLSA DEL TELEVISOR; Plaza Arzobispo Miralles, 27 (10)

ALQUILASE 2.º piso grande, zona «Capitol». 4 000 ptas. Teléfono 213447. (10)

ALQUILO PISITO, amueblado, muy céntrico; dos habitaciones, comedor baño 5.500'— ptas. Teléf 223633 (12)

SENA alquila pisos, despachos, locales, apartamentos Telf 217640 215840 (10)

ALQUILO en Arenal, apartamento amueblado frente al mar, 6 metros playa, 5 mil ptas. mensuales. Teléfono 213365, de 2 a 5. (23)

NECESITO en alquiler apartamento en Palma Nova. Teléfono 221689. (10)

SE ALQUILA PISO, en Ca'n Pastilla; todo confort. Teléfono 250519. (10)

ALQUILO espacioso, confortable piso amueblado, 3 habitaciones. Juan Bauzá, 16. (10)

PARTICULAR chalet Ca'n Pastilla, amueblado. Teléfono y cochera. Tel. 250899. (10)

Chalets

VALLDEMOSA, en parte alta, dos plantas, cuatro dormitorios, baño y aseo cocina despensa, sala-comedor chimenea, terrazas, agua canalizada excelente panorámica, amueblado, equipado, teléfono; construcción piedra. Precio: 3.000.000'— MADE 211485 (30)

BELLAVISTA, magnífica panorámica en solar de 1.500 m2 cinco dormitorios, cocina con despensa, salón-comedor chimenea un baño, dos aseos, terrazas con pérgolas toldos, parcialmente amueblado, piscina con depurador, accesorios lavandería. Precio 3.200.000 MADE 211485. (34)

BONANOVA, magnífico chalet moderno; consta de dos dormitorios dobles más gran estudio, armarios empotrados, sala con chimenea, gran comedor, cocina muy equipada, dos baños, garaje, terraza, lavadero calefacción central; bonito jardín. Vista al mar. ULTIMO PRECIO: 2.650.000'— ptas. Ref. 174-BON Inmobiliaria MEDITERRANEA. Teléfono 224821. (45)

CHALET Sometimes: Solar 800 m2., buena construcción, garaje, aljibe, cinco dormitorios dobles, con armarios empotrados, sala-comedor, cocina, terraza, baño, 2 aseos, todo amueblado; 250 mts. de la playa. 2.900.000 ptas. MARQUES, Pl. Olivar (Edificio España) Entresuelo. Teléfono: 210771. (39)

Apartamentos

VENDO APARTAMENTOS amueblados, en zona residencial, entre Bendinat y Palma Nova, desde 335.000 a 480.000 ptas.; gran piscina y cerca playa. ALZINA; Jaime II, 32 Tels 214147

ALQUILO o VENDO apartamento, Paseo Marítimo, tres dormitorios, amueblado completo; Edificio «Torremar». Informes: Teléfono 252324. (15)

PULLMAN, Ca'n Pastilla, 1.ª línea, 264 estudios. Interés 15% anual; iniciamos construcción y venta INMOPALA, Ca'n Pastilla Teléfono 262492 (19)

ULTIMO APARTAMENTO FRENTE AL MAR
URBANIZACION CALA BLAVA
Con bajada a la playa, aparcamiento coche, materiales de primera calidad. Consta de 2 dormitorios dobles con armarios empotrados con cajones, sala-comedor de 20 m2. con chimenea, grandes terrazas, frente al mar y al sol, así como posteriores, baño completo, cocina con armarios, campana y extractor de humos y galería con lavadero. Instalación calefacción calor negro. Precio: 850.000 ptas. Facilidades de pago.
Informes: **INAGIN INMOBILIARIA**
Calle Padre Bartolomé Pou, 103. Telf 252699
Agente: M. Comamala.

Casas y Pisos

PZA. PEDRO GARAU, estrenar 4 dormitorios 975.000 Entrada 300.000 Resto 10 años. ALEIX Pza Rastrillo, 9, 2º. 223971 (18)

VENDO PISO, zona Toros, tres dormitorios, baño. Sin ascensor ni portería 490.000 pesetas, ocho años Inmobiliaria MISTRAL; Aragón, 18 (19)

VENDO PISO, Héroes de Manacor, cuatro dormitorios, baño, aseo, lavandería, despensa. Un piso por planta, sin ascensor ni portería. 775.000'— ptas Inmobiliaria MISTRAL; Aragón, 18 (25)

DOS sobre-áticos en venta, terminados, zona Camp Redó, 3 dormitorios, terraza, vistas. Precios 575.000. Fincas JULIA Pza España, 15 (20)

PISOS Y ATICOS en construcción: Calle Reyes Católicos, de 140 m2. cuatro dormitorios, todo calidad de primera. Precio 930.000— pesetas; entrada 175.000'—; resto ocho años. Informes: Dameto, 31, 2.º (junto Plaza Progreso) (32)

VENDO casita con terreno en Son Sardina Ref Teléfono 224222 (10)

VENDO piso, exento; Avenidas; con o sin garaje, cuatro dormitorios, un baño, dos aseos, calefacción, equipado. Razón: San Miguel, 56 (perfumería).

VENDO pisos 4 y 5 dormitorios, zona Héroes de Manacor, desde 150.000 ptas. entrada Agencia QUETGLAS. Plaza Cort, 15. Tel 224660. (21)

VENDO pisos 3 dormitorios zona Tenis, con baño y aseo. Entrada desde 200.000 ptas. Agencia QUETGLAS. Plaza Cort. 15 Tel 224660. (21)

VENDO pisos y áticos en construcción, 3 y 4 dormitorios, calle Reina Esclaramunda, Facilidades a convenir. Agencia QUETGLAS. Plaza Cort, 15. Tel 224660. (23)

VENDO pisos 2, 3 y 4 dormitorios en Pza. Guillermo Moragues. Exentos contribución. Desde 200.000 pesetas entrada. Agencia QUETGLAS. Pza. Cort, 15. Teléfono 224660. (24)

VENDO pisos 3 dormitorios, en construcción, calle Balmes, 150.000 ptas. entrada. Agencia QUETGLAS Plaza Cort, 15. Tel. 224660. (18)

VENDO pisos 3 y 4 dormitorios, calle Héroes de Manacor de 100.000 a 150.000 pesetas entrada. Agencia QUETGLAS. Pza. Cort 15. Telf. 224660. (23)

VENDO pisos 2, 3 y 4 dormitorios, calle Eusebio Estada, desde 100.000 ptas. entrada. Agencia QUETGLAS. Pza. Cort, 15. Tel 224660. (21)

CHALET
en San Agustín, 1.070 metros cuadrados de terreno, 2 plantas, cinco dormitorios dobles, sala de 40 m2. Comedor de 40 m2., 2 baños. Cocina, despacho, garaje, lavadero y sótano con bodega, 250 metros cuadrados de construcción. Precio interesante. — A. P. I.
Avda. Jaime III, 111, 1º 2 Dpcho. Tl. 214958.

VENDO pisos, dos y tres dormitorios; zona Fortí, desde 100.000 ptas. entrada. Agencia QUETGLAS; Plaza Cort, 15 Tel. 224660. (19)

VENDO pisos sin ascensor en construcción, de 3 dormitorios desde 530.000 pesetas, entrada 60.000; entrega llaves 60.000; resto 10 años Informes: Dameto 31, 2º (junto Plaza Progreso) (27)

VENDO pisos Son Serra 3 dormitorios baño 2 terrazas 550.000 ptas Muchas facilidades Inmobiliaria MISTRAL Aragón, 18 (16)

VENDO PISOS zona San Sebastián; tres dormitorios 575.000 ptas 10 años Inmobiliaria MISTRAL Aragón 18 (15)

PARTICULAR vende un piso y un ático en Edificio COBASA Teléfono 21 16 96 Horas de oficina (15)

VENDO tres pisos, Palma; renta 2.150'— ptas. Informes: Alcina, 39. (10)

EN CA'N PASTILLA, vendo un precioso ático en calle Padua, compuesto de recibidor; 2 dormitorios dobles con armarios empotrados, gran sala - comedor, cocina con muebles, baño completo cuatro grandes terrazas con maravillosas vistas, toda la carpintería en madera de oregón. Precio: 700.000'— ptas Informes: Teléfono 260477 (46)

SE VENDE bajos 4 dormitorios en Vivero. Informes Fausto Morell, nº 33; de 8 a 9 noche (14)

PISOS ZONA PEDRO GARAU tres, cuatro dormitorios sin y con ascensor Precios desde 520.000 pesetas; entrada desde 100.000 pesetas; resto 4.000'— mensuales BORRAS; calle Bartolomé Torres, 141, 1.º (provisional) Teléf 276577; tardes (32)

VENDO sexto piso General Riera, esquina Travesía de Jesús 3 dormitorios, dos baños alicatados italiano corriente 125 y 220 Instalación calor negro Precio: 700.000 Facilidades Teléfono 261192 (26)

VENDO ATICO, 5 dormitorios, salón-comedor inmenso, baño y aseo, cocina y planchador, grandes terrazas, extraordinaria vista calle Juan Alcover Informes: Tels. 271799 y 271686 (26)

VENDO
PISOS y ATICOS, 1, 2 y 4 dormitorios, baño y aseo; inmejorable situación, calle Fco. Martí Mora, esqu. Teniente Lizasoain.
—x—
PISOS y ATICOS en construcción, 2 y 3 dormitorios, baño y aseo, en calle Pascual Ribot.
—x—
PISO terminado, cuatro dormitorios, baño y aseo, terraza y galería en Son Armadans.
—x—
ATICOS terminados, tres dormitorios, baño y aseo. Despachos muy céntricos (junto Plaza España).
—x—
LOCALES comerciales, terminados y en construcción, en distintas zonas.
PERELLO
Calle Zanoguera, 14, 1.º
Teléfono 21 25 40.

SE VENDE piso en Génova 135 m2. zona tranquila, con vista panorámica, con o sin muebles, 4 dormitorios sala-comedor grande baño completo y aseo cocina completa; 125-220 V en todas las habitaciones y terrazas, trastero y buhardilla calle Son Español 14 Telf 235249 (42)

CRISTOBAL JUAN CONSTRUCCIONES Pisos terminados en Génova, 4 dormitorios, sala-comedor, cocina, baño completo y dos terrazas. Exentos contribución. 575.000 ptas facilidades. LOCALES: 25.000'— ptas. entrada, resto 4 años calle Son Español, número 14 Telf 235249 (35)

VENDO PISOS, de tres dormitorios, en construcción, junto Plaza Hornabeque. Se entregan pintados, empapelados, con calefacción y cocina equipada. Precios desde 685.000; entrada 150.000; resto 10 años. Calle Dameto, 31, 2.º (junto Plaza Progreso). (34)

ZONA GENERAL RIERA, piso de 114 m2., consta de salón comedor, recibidor, 4 dormitorios (2 con armarios), baño, aseo, cocina, terraza. Confort. Precio: 1.250.000 ptas. Facilidades. Ref. P-31. RIBAS DE REYNA. Paseo Mallorca, 46. Teléfonos 217967-217981. (38)

OCASION: En Polígono La Victoria, junto Indiotería, vendo piso, llaves en mano; tres dormitorios, sala comedor, cocina, baño y lavadero, con azulejos de dibujo, cuarto trastero; pintado. Precio 460.000'— entrada 150.000'—, resto diez años. Informes: Gabriel Font Martorell, 23, 3º, 2ª (Son Cotoner). (42)

SON ARMADANS, casa con solar, apto para edificación; superficie total 717 m2. Buena situación. Precio para venta rápida 3.000 pesetas metro cuadrado. Refer. 3.647. RIBAS DE REYNA; Nube, 4 (Plaza Gomila). Tel. 233342 (33)

CA'N PASTILLA, en venta varios trozos de terreno para diferentes tipos de edificación. Desde parcelas rústicas a 550 pesetas m.2, hasta solares con planos y permisos aprobados para hoteles y apartamentos. RIBAS DE REYNA, Paseo Mallorca, 46. Tels.: 217967-21 79 81. (40)

VENDO pisos y áticos en construcción, junto Pedro Garau, de 3 dormitorios. Precio: 600.000 ptas. Entrada 75.000 ptas. Resto 10 años. Informes: Dameto, 31, 2º (junto Plaza Progreso). (28)

FINCAS VAQUER
Calle Dameto, 31, 2º Junto Pza. Progreso
Teléfono: 235155
Vendo pisos, áticos y locales en construcción en Sta. Catalina. 3 dormitorios desde 550.000 y el resto 10 años
Pisos y áticos en construcción. Plaza Toros de 3 dormitorios. Precio: 550.000; entrada 75 mil, mensuales 3.500 y entrega llaves 50.000 resto 10 años.
En construcción pisos y áticos Zona San Sebastián 2-3 dormitorios Precio desde 450.000; entrada 75.000 mensuales 3.500 y entrega llaves 60.000 resto 10 años

DIRECTAMENTE DEL CONSTRUCTOR
Vendo pisos y áticos calle Aragón, frente Restaurante Dragonera y Vía Alemania, frente Instituto. De 3, 4 y 5 dormitorios, baño y aseo
Acabados de primera calidad.
Vendo en Edificio Buenos Aires. 2 últimos pisos con aparcamiento llaves en mano
Informes: Aragón, 20

VENDO
PISO EN EL PASEO MARITIMO
300 M2. MUY LUJOSO: 4.750.000
Informes: Teléfono 23 36 57

PARTICULAR
vendo en edificio San Magín, últimos pisos y ático primera calidad, orientación sur, maravillosa vista sobre la bahía. — Informes: en la Obra calle San Magín

FINCAS VAQUER
calle Dameto 31 2º (junto Plaza Progreso)
Telf 235155.
VENDO pisos y áticos en construcción calle Juan Crespí y Hierro de 2, 3 y 4 dormitorios dobles, trastero, terraza, sala-comedor de 33 m2. con chimenea. Desde 560.000 hasta 1.100.000 ptas. entrada desde 100.000 resto 5 años.

VENDO en Edificio BUENOS AIRES, últimos pisos y áticos con o sin aparcamiento.

EN CALLE ARAGON, junto Avenidas, últimos piso y ático. Precios interesante.

EN CALLE ARAGON, frente Restaurante Dragonera. pisos y áticos de 3, 4 y 5 dormitorios.

EN VIA ALEMANIA, junto Institutos, pisos y áticos de 3 y 4 dormitorios.

TODOS LOS ACABADOS SON DE PRIMERA CALIDAD.

VENDO terreno, final autopista Ca'n Pastilla, fachada carretera. Superficie de 7.000 m2. A 150 metro cuadrado.
VENTAS DIRECTAMENTE DEL CONSTRUCTOR.
Informes: Aragón, 20 — Tel. 224450.

BOLSA DEL MOTOR

Motocicletas

TRANSPORTES BAUZA: Alquiler de carretillas elevadoras, camiones, grúas. Teléfono 252716. (10)

Camiones

VENDO ISO Scooter, buen estado; apto motocarro. Informes: Teléf. 235121. (10)

VENDO MOBYLETTE, nueva. 6.000'— ptas. Calle Salud, núm. 90 1.º, 3.ª (Terreno). (12)

AUTOMOVILES

GARAJE METROPOL, vende Morris 1.300; M.G (impecable); Mini Mil 275 C; Morris 1.100; Simca 1.000 Seat 1.430; 124; 1.500; 850; 850 coupé; 600 - D; 1.400 C; Citroen Break, 3 HP; Renault 10; R - 8; R - 4 LS (4 marchas); furgonetas Facilidades. GABRIEL LLABRES, 20. (46)

FACILIDADES GANGAS: Seats 600-E seminuevos a partir de 55.000 elegir; Seats 600 E PM 148.000 a elegir; Seat 850 PM 148.000, novísimo. Seat 124 PM-148 mil como nuevos. Seats 1430 PM 148.000 a elegir; Simcas 1.200 PM 144.000 y 145.000 AUTOCASION Luca de Tena 12 (48)

OCASION: Renault 4-L barato, facilidades AUTOCASION Luca de Tena 12 (11)

PARTICULAR, vende 600-E, como nuevo. Verlo en calle Patronato Obrero 59 (10)

OCASIONES: Facilidades, Seats 600 y Gordinis revisados desde 10.000 ptas. Luca de Tena 12 (14)

MINI-1.000, PM-144.000 como nuevo. Facilidades y cambio. Telf. 214740 (11)

SEATS A ELEGIR, 600; 600-E 850; 850 especial, 124, 1.430, muy buen estado Máximas facilidades. Admitimos cambios. Telf. 214740 (20)

R-8, PM-123.000 con radio. Impecable. Facilidades. Admito cambio Telf 214740. (12)

CITROEN 2 HP PM-126.000, facilidades y cambio Teléfono 214740 (16)

A BUEN COCHE mínimos precios y mejores condiciones: Seats 1.430, 124, 1.500, 850 - E cuatro puertas, 850 E dos puertas 850 D, 600 - E, 600 - D y normales a elegir; Mini Morris; R-8; 4 - L Super; R - 8 TS; Simcas; Citroen Break y 2 HP; Taunus 17 M; Reliant (Ford) 3 litros; Buggi. No le dé vueltas, el coche que le conviene, lo encontrará en EXPOAUTO: Arch Luis Salvador, 60 (72)

GRATUITAMENTE tasamos y pagamos más por su coche; cambíelo por otro ocasión o nuevo Seats 600, D varios, desde 32.000 pesetas; Seats 600, desde 5.000 pesetas; Simca GL, 53.000 pesetas; 1.400 - C: Volkswagen reparado; coche furgón cinco puertas, seis plazas, 14.000 ptas. Totalmente revisados. Pruébelos, luego decida. AUTO JANER: Honderos, 51. (52)

COMPRO toda clase de automóviles: Nuevos usados y antiguos AL CONTADO Se admiten cambios por nuevos y usados GRANDES FACILIDADES DE PAGO. Garaje LA ISLA: Patronato Obrero 59 Teléf. 213230.

PARTICULAR vende furgoneta 2 CV, por 20.000'— ptas. Verla en Héroes Manacor, núm. 250, 7.º, 1.ª: de 8 a 10 noche. (20)

PARTICULAR vende SEAT 850, muy buen estado, al contado. Llamar Tel 252261 de 15 a 16 horas (17)

DE PARTICULAR a particular, MORRIS 1300 Traveller. Verlo garaje (junto gasolinera Son Ferriol); tardes. (14)

VENDO CARAVELLE, dos capotas, en perfecto estado o cambio. Calle San Leandro, 103. Teléf. 270439 (15)

GARAJE HASSO, alquiler de coches: 600 - E, 100 pesetas al día; suplemento para Dodge, 850, 1.430 Simca. Entrega a domicilio. Vendemos 600 y 850. Teléfonos:

WILHELM'S motor Sport, calle Teniente Lizasoain, 97. Telf. 231850. Ofrece sus servicios de mecánica y planchistería especializado en coches extranjeros (20)

comercial mallorca, s.a.
- Dumpers AUSA
- Motocarro TRIMAK
- Furgoneta SIATA
- COMPRA VENTA automóviles.

Grandes facilidades.
SEAT Vendedor autorizado
EXPOSICION PERMANENTE MOTONAUTICA Fuera - bordas YAMAHA y MERCURY
C/ Pascual Ribot, 62-64.

M.C.D. 2022

«Pequeños Anuncios»

DOMINGOS Y MARTES: A 3'00 ptas. palabra • Mínimo 10 palabras
MIERCOLES A SABADOS: A 2'50 ptas. palabra • Mínimo 10 palabras

Se reciben en: **Agencias de Publicidad** y Paseo Mallorca, 29
CONSULTENOS: Teléfs. 235710 y 231177

BOLSA DEL MOTOR

AUTOMOVILES

COMPRO, al contado, coches usados; calle Guillermo Massot. 69 Teléf. 253138. (11)

VENDO R-8, PM, seminuevo; furgoneta Siata, seminueva; 600 - E; Gordini; 850 coupé. cambios y facilidades de pago. GARAJE LA ISLA; calle Patronato Obrero, 59. (24)

PROCEDENTES DE CAMBIO

SE VENDEN:

Simca 1000	PM 157...
Simca 1000	PM 149...
Simca 900	PM 147...
Simca 900	PM 147...
Citroen Break	PM 145...
Citroen 2 HP	PM 100...
Renault R-8	PM 121...
Renault R-8	PM 113...
Vauxhall Victor	PM 93...
Fiat 1300	PO 46...
Seat 600	PM 109...
Seat 600	PM 88...

BARREIROS
AUTOMOVILES COLL
Arturo Rizzi, núm 40.
PALMA.

850 ESPECIAL, de particular, como nuevo. Facilidades, admitiría cambio. Calle Arco de la Merced, 22. Teléfono 214740. (17)

R - 8, PM 155.000, como nuevo. Facilidades, admito cambios. Arco de la Merced, 22. Tel. 214740. (16)

INCREIBLE GANGA: Alfa Romeo; Giulietta 1.300 Sport, a precio de 600 - D. Facilidades. Honderos, 51. (15)

VENDO Simca 1000; Renault 4/L; Mercedes Sport; Seat 1500. Verlos: Falangista Sastre Juan, 20. (14)

SE NECESITAN coches anterior 1939. Escribir: ALAN, Edificio Neptuno (7-3) Terreno. (12)

VENDO Volskwagen tipo sport, muchos extras, seminuevo; Seat 850; Seat 800, cuatro puertas, y Seats 600. Garaje JAIME; Héroes de Manacor, 249. (22)

EQUIPOS PARA GARAJES
Elevadores. Equipos engrase. Lavadora presión y champú; complementarios y demás útiles
COMERCIAL GARAJE SEGURA
Telf 215502

SEAT GARAU AUTOMOVILES
VENDEDOR AUTORIZADO
C/ BALMES, 96
C/ E. ESTADA, 126
TEL. 25 21 70

SEAT. Todos los modelos a estrenar. COCHES USADOS. OPORTUNIDADES. Más de 200 coches usados en venta.
Seat 600; 850 2 y 4 puertas (a elegir); 124, 1430 y 124 5 puertas — Cupé y 1.500 — Renault 4L — R-6 — R-8 — R-12 — Simca 1.000 y 1.200 — Morris — Dodge. FACILIDADES 24 meses, mínima entrada. VALORACION MAXIMA POR SU COCHE. Abierto incluso sábados tarde.

Dodge Dard G.T. (aire acondicionado)
Dodge Dard G.L.E. (4 marchas). Apropiados para taxi. Informes EUSEBIO ESTADA, 126

SEATS 600 - D y normales desde 9.000 pesetas; 850 y Simcas 1.000, baratos. Facilidades y cambio. Reyes Católicos, 59 (Taller). (20)

SEAT 1.500, PM 104.000, impecable. Facilidades y cambio. Teléf. 214740. (10)

OCASION
Vendo coche Sport TRIUMPH- TR-6 a estrenar. PM.. motor a inyección. 2 capotas overdrive. — Facilidades.
AUTOCASION
Luca de Tena. 12.

AUTO DESGUACES PALMA
Calle Estelrich Artigues, núm. 75 - El Rafal
Tel. 270712 Pregunte por el Sr. LEON.
Tiene el gusto de ofrecerle a Vd. una extensa gama de automóviles de todas las marcas, revisados totalmente y con unas grandes facilidades de pago.
AUTOMOVILES:
Simca 1.000 freno de disco, PM. 158, estado de nuevo, 6.000 Kms.; Simca 1.200, PM. 143, como nuevo, radio, particular; Dodge Dart, GL, PM. 97; Renault F-4, cuatro marchas, PM. 117; Siata impecable, PM. 131; Caravelle modernísimo, freno de disco R-8; Morris 1.100 impecable, un solo propietario, ganga; Citroen Break, PM. 122, seminuevos; Varios Seats 850 particulares, seminuevos; Simcas 1.000, seminuevos, muchos, todos totalmente revisadose; Seat 600-D, varios, PM. 114, perfectos.
OCASIONES DE LA SEMANA:
Seat 850 PM-97, 46.000 ptas.; Seat 600-D, PM-107; Simca 1.000, PM.-104, 35.000 ptas.; Morris Oxford en perfecto estado, año 64; Morris 1.100 impecable, un solo propietario, ganga.
CAMIONES:
Pegaso Comet, PM-90, revisado; Super Azor gran ruta, 11 toneladas, M-600, revisado completamente, tres meses garantía; Alcón cinco toneladas; Euro semichato, tres meses garantía motor; Dos Saetas 75, perfectos; Tractor 350 viñedo, 40 HP.
EMBARCACIONES:
5,20 eslora motor Dodge 150 HP, cambio hidráulico, 1 año, como nuevo, 38 MHP, muy barata; Seabird motor Chrysler 105 HP, recién reparado, muy buen estado; Casco Inerga, 4,25 Evinrude eléctrico, 40 HP. con remolque
MOTORES:
Dodge usado. revisado; Seat 1500; Motor Volkswagen y diferencial modelo 1200.

Lea «BALEARES»

BOLSA DE TRABAJO

LAS EMPRESAS están obligadas a solicitar de las Oficinas de Colocación los trabajadores que necesiten, los que a su vez tendrán obligación de inscribirse como parados cuando hayan de solicitar tal ocupación (Art. 3.º Ley de 10-2-1943) Las infracciones serán castigadas con multas de 1.000 pesetas PARA LA PUBLICACION DE ANUNCIOS LABORALES ES INDISPENSABLE EL VISADO DE LA OFICINA DE COLOCACION

Desean Trabajo

(3360) SEÑORITA dominando: Alemán, inglés, francés, holandés, español. Busca empleo. Telf. 260278, de 12.00-13.00 y de 16.00-17.00. (18)

Ofrecen Empleo

OFICINAS Y DESPACHOS

(7026) COMPAÑIA importante de rent-a-car necesita una chica, bien parecida y entusiástica por oficina. Saber inglés útil. Teléfono mañanas, de 10 a 1 230659 (24)

(7026) PERSONABLE and enthusiastic girl required by leading car hire firm. Call 230.659 afternoons 5 - 8. (16)

(7086) BOTONES, para empresa constructora, buen porvenir. Presentarse en Pintor Bernareggi, n.º 24; de 5 a 6 tardes. (17)

(7043) SE NECESITA chica o chico para oficina contratación coches alquiler, con nociones de francés o inglés. Informes: Garaje Canals Palma Nova. (21)

(6479) PRECISAMOS auxiliar administrativo con conocimientos de mecanografía y cálculo Escribir de puño letra al Apartado de Correos núm 592 (20)

(7137) SE NECESITA CHICA con nociones de mecanografía. GESTORIA ANTICH calle Enrique Alzamora, 20 1.º, 6.ª (15)

COMERCIO

(7087) SE PRECISA dependienta o dependiente. GOMEX; Velázquez. 27 (Palma). (10)

(7002) LA FILADORA: Se necesitan aprendices. (10)

(7047) SE NECESITA señorita dependienta con experiencia en JAYTON Plaza Marqués del Palmer. 6 (12)

(7009) SE NECESITA dependienta sucursal tintorería Presentarse central Lavandería SANTA CLARA: Foo Fiol y Juan 65 (15)

(6516) SE NECESITA dependienta tienda confección de piel, en El Terreno. Imprescindible experiencia en el ramo y con idiomas Buen sueldo. Llamar Teléfono 237591: de 9'30 a 12 horas (26)

(6933) URGENTE necesitamos dependienta hablando alemán, trabajo todo el año Suedecraft. Avenida Nacional. 107 (13)

(7083) SE PRECISA dependienta para tienda de artesanías y discos. Presentarse Peluquería FRANCINE; calle Calvo Sotelo, 716. (14)

(7131) SE NECESITA CHICA ayudante dependienta en Carnicería CA'S CANONGE; Archiduque Luis Salvador, 61. Teléfono 252372. (15)

PELUQUERIAS

(7046) PELUQUERIA de señoras NURIA, precisa dos oficialas peluqueras de primera; buen sueldo y agradable ambiente de trabajo. Una de ellas a ser posible con carnet. Urgentemente presentarse en calle General Riera, 69 (Palma). (32)

(7062) PARA Peluquería en Hotel de Lujo, se necesita aprendiza, preferible con nociones manicura. Llamar al Telf. 232444. Pedir Peluquería señoras. Horas trabajo. (22)

(6856) Peluquería MAGDALENA, San Jaime, 19. Necesita oficiala. Buen sueldo. (10)

(7034) SE PRECISA ayudanta oficiala de 1ª, interesantes condiciones Telf. 211699. (10)

(6760) A OFICIALA 1.ª, peluquera con carnet, peluquería moderna, cinco secadores, bien situada, aire acondicionado, daría participación hasta un 65% de caja; garantizando jornal con opción a alquiler o traspaso. Informes: Arch. Luis Salvador. 193 Tel. 253994 (36)

(6940) PELUCAS TROBAT necesita dependienta peluquera Frente Correos (10)

(7018) SE PRECISA en Peluquería TOÑITA Media oficiala adelantada. calle Regalo. núm 225. 2º. 2ª. Teléfono 277861 (14)

(7132) NECESITO oficiala peluquera, Peluquería MIGUEL. Anibal, 2. (Sta. Catalina). (10)

(7118) SE NECESITA media oficiala, Peluquería ANGELINES. calle Protectora, 20. Telf. 225628. (11)

(6981) SE PRECISA aprendiza adelantada que sepa manicura. Peluquería CARMEN. Antonio Frontera, 43. (10)

SERVICIO DOMESTICO

SIRVIENTA, con informes, que sepa cocina, se necesita. Llamar por las mañanas teléfono 251685 (14)

MATRIMONIO solo desea sirvienta para trabajos casa y cocina Buen sueldo Alvaro de Bazán, 11. (15)

PRECISAMOS CHICA, casa particular; sueldo 4.500'— pesetas. Teléfonos: 230005—23 61 48 (10)

MAYKA, servicio doméstico te ofrece cocineras, doncellas y asistentas Teléfono 22 28 90 (11)

SEÑORA desea mujer compañía noche y horas trabajos domésticos las mañanas. Teléfono 230810. (13)

SIRVIENTA mediana edad para padres e hija. Jornada siete horas. Libre domingos y fiestas. Llamar Tel. 232935 de 7 noche en adelante (22)

SE NECESITA matrimonio para casa particular. Teléfono 231619. (10)

CHICA para cuidar niño 3 años y ayudar casa. Sueldo 4.000. Tel. 250283. (12)

SE NECESITA sirvienta soltera con referencias. Llamar Telf. 235503, de 12'30 a 5'30. (14)

CHOFERES

(7043) SE NECESITA chófer con carnet de 1ª, para servicio taxi. Informes: Garaje Canals. Palma Nova. (15)

CARPINTERIAS

(6748) CARPINTEROS y Ebanistas oficiales, se necesitan. Carpintería VICENS. Telf. 251122. (10)

(7032) BARNIZADORES se necesitan, calle Teniente Sánchez Bilbao, 190, buena retribución. (10)

(6959) SE NECESITAN muchachos para aprendices carpinteros. Carpintería VICENS. Tel. 251122 (10)

(7138) SE PRECISAN oficiales de carpintería. Calle M, núm. 85. Amanecer. Teléfono 254309. (12)

(7120) HOTEL VISTA ALEGRE, necesita carpintero. Informes: Teléf. 231549 y 23 15 47. (10)

ARTES GRAFICAS

(7114) NECESITAMOS MINERVISTA, «Haidelberg», oficial 1.ª y aprendiz / as adelantados; buen sueldo y horas extras. Gráficas MADRID; calle Arquitecto Forteza, 45. Teléf. 253866. (22)

MODAS

SEÑORA: ¿Tiene su abrigo de astrakan pasado de moda? Llame al Teléf. 272769. Nosotros se lo arreglaremos. (17)

(6998) NECESITO urgente oficiala primera para llevarse trabajo en su casa. MARI ROSA; Colón, 22. (14)

(6875) SE NECESITA modista peletera y aprendiza. LE CHIC PARISIEN Conquistador, 2. (11)

(7099) MODAS FERNANDEZ necesita aprendizas taller. Calle Quint, 19. (10)

(7135) SE NECESITAN buenas modistas para coser en su domicilio, trajes de chaqueta, abrigos, vestidos. Informes: Sastrería CYMA. Sindicato, 70, 1º. (20)

(7134) SE NECESITA urgente, pieceros finos, trabajo todo el año. Informes: Sastrería CYMA. Sindicato, 70, 1º. (14)

(6457) SASTRERIA LLOBET, Tous y Maroto, 21, necesita media oficiala y aprendiza (10)

HOSTELERIA

(7070) HOTEL cinco estrellas Paseo Marítimo, necesita mujeres para limpieza. Teléfono 232542. (10)

(7060) HOTEL DE LA ALMUDAINA, Av. Jaime III. Teléfono 227340. Precisa botones. (10)

(7073) HOTEL HAWAII, Palma Nova; abierto todo el año. Precisa: Carpintero, pintor, electricista, mujeres limpieza, camareras pisos. (16)

PINCHE se necesita en Hotel Constelación. Tel. 230246 (10)

(7080) PRECISAMOS muchacho para frega - vasos; todo el año. PEPES Bar «EL GRILLO». Teléfonos: 230005. 23 61 48. (15)

(7040) SE NECESITA aprendiz BAR GOA. Plaza Progreso. Telf. 230049. (10)

(7050) SE NECESITA un camarero en El Bosque. calle Bosque, 40. (10)

(7031) CAMARERAS pisos y mujeres de limpieza, precisa Hotel Horizonte. Trabajo todo el año. Informes: Vista Alegre, 1. (17)

(7038) HOTEL en Ca'n Pastilla precisa camareras de piso. Telf. 261150. (10)

(6468) SE NECESITA camarero para todo el año. calle Fraile, 19. (10)

(6965) CAMARERAS de pisos y lavanderas necesita Hotel FABIOLA. Trabajo todo el año. Telf. 268. Portals Nous (16)

(7093) HOTEL VISTA ALEGRE, necesita dos camareras. Calle Vista Alegre, 23. (10)

(7106) SE NECESITA portero para aparcar coches. Restaurante EL PATIO; Gomila, 5. Informes: de 9 a 10 noche. (17)

(7110) SE NECESITA camarero y ayudante de restaurante. Restaurante RINGO. Teléfono 221011. (11)

(7098) HOTEL, en Palma, abierto todo el año, necesita FAJIN. Informes: Teléfono 232347. (11)

(6836) SE PRECISAN camareras de pisos y de comedor, con alojamiento. Informes: 23 12 45. (12)

(6446) SE NECESITAN camareras pisos, trabajo todo el año. Hotel LAS ARENAS calle Tito Livio, 38; Ca'n Pastilla. (14)

(7127) BOTONES, se necesita Hotel ALEXANDRA. Ca'n Pastilla. (10)

(7117) SE NECESITA: Botones. Hotel LOTUS. Playa Ca'n Pastilla. (16)

(7060) HOTEL DE LA ALMUDAINA, Avda. Jaime III, teléfono 227340; precisa botones. (10)

(6704) CAMARERA pisos, con alojamiento, se precisa en Hotel ZENITH; Son Matet, Cala Mayor. (12)

(7065) SE NECESITA camarero profesional. Informes: Restaurante 7 Mares. Apuntadores, 33. Palma.

(6016) HOTEL abierto todo el año, necesita camarera pisos. Hotel BELLACOSTA. Telf. 231540. Calamayor. (12)

(7139) SE NECESITA recepcionista hablando inglés. Informes: Hotel Royal. Calvo Sotelo, 337. El Terreno.

MECANICOS

(7045) SE NECESITA tornero, 1.s.m., en TALLERES CARMAN, y aprendiz. Calle Bartolomé Torres, 155 (Palma). (14)

(7064) SE NECESITA aprendiz taller mecánico. Montenegro, 55. (10)

(7043) SE NECESITA mecánico y electricista con carnet de 2ª bien retribuido. Informes: Garaje Canals. Palma Nova. (16)

(7100) TORNERO oficial 1.ª se necesita; buen sueldo; inútil sin referencias y período de prueba. Héroes Manacor, 61. (16)

VARIOS

SE NECESITA aprendiz, en FOTO DURAN; calle Sindicato, 20. (10)

(7011) SE NECESITA pintor oficial 2ª. Informes: Eusebio Estada, 126. (10)

(6936) PRECISAMOS aprendiz para tienda venta artículos ramo del automóvil Escribir al Apartado de Correos, núm. 592 (16)

SEA SU PROPIO JEFE ¿Le gustaría la idea? Buenas ganancias en las horas que Vd. quiera dedicar. Señoras, señoritas, distribución productos de belleza internacionalmente conocidos. Llamar al Telf. 231510 ó 236031 de Palma de Mallorca o escribir al apartado 14.875 de Madrid, para informarse sin compromiso. (Núm. 5704) (46)

(7101) SE PRECISAN oficiales planchistas. Calle Son Nadal, 45 (Palma). (10)

(6994) COMPAÑIA importante de rent-a-car necesita planchista oficial 1.ª y mecánico oficial 1.ª; bien retribuido. Informes: Sr Pedro. Teléfono 230659. (20)

(7084) HORNO CESTOS: Se necesita panadero Calle Cestos, 13. (10)

(7097) FONTANERO: presentarse en calle Fertilizadora, 3, 1.º; de 6 a 7 tarde (12)

(7061) SE NECESITA peón almacén. Aragón, 385 (10)

(6970) HACEN falta aprendices metalúrgica y soldadoras bisutería. Calle Héroes de Manacor, 353. (14)

COMISIONES IMPORTANTES: Ofrecemos a corredores que visiten hoteles y restaurantes. Información: Teléfono 230414. (13)

(7543) SE NECESITA lavaocoches con carnet de 2ª. Informes: Garaje Canals Palma Nova. (12)

(7136) INTERESA para despacho arquitecto, delineante proyectista buen dibujante. Jornada intensiva. Llamar al teléfono 210033: de 11 a 1. (18)

(7128) SE PRECISA persona que hable inglés y alemán, que disponga de coche y tiempo libre tarde y noche. Dirigirse a: calle Goethe, 19

(6265) SE NECESITA ayudante reparto. Informes: Gabriel Carbonell, 163. (10)

(7023) SE NECESITA
DELINEANTE CON PRACTICA EN MEDICIONES, VALORACIONES Y PLAN DE EDIFICACION
Escribir con historial profesional a LUIS PLA MARGARIT, calle Arch. Luis Salvador 3. — Palma.

DIRECTOR ADMINISTRATIVO
Precisamos: Licenciado en Ciencias Económicas, preferible con título de Profesor Mercantil.
Se hará cargo de la administración general de importante empresa ubicada en Palma. Imprescindible amplios conocimientos de contabilidad y administración de empresas.
Ofrecemos importante retribución según condiciones y experiencia.
Interesados dirigir "Curriculum Vitae" a:
PUBLICIDAD LANZA - (Ref. 7104) - C/. Fray Luis de León, 13, entlo.

(7072)

¿DESEA VD....

• Dirigir • Controlar • Realizar

Todas las labores en la amplia gama mecánica, eléctrica y electrónica?

¿DESEA VD....

• Independizarse • Superarse día a día?

¿TIENE VD....

• Sentido del deber y de responsabilidad?

SI ES USTED ESTE HOMBRE DISPONDRA DE UN TALLER EN EL QUE PODER DESARROLLAR PLENAMENTE SU AMBICION.

Vd. puede dirigirse HOY MISMO al Paseo Mallorca, nº 162.

¡SU GRAN OPORTUNIDAD!

M.C.D. 2022

«Pequeños Anuncios»

DOMINGOS Y MARTES: A 3'00 ptas. palabra · Mínimo 10 palabras
MIERCOLES A SABADOS: A 2'50 ptas. palabra · Mínimo 10 palabras

Se reciben en: **Agencias de Publicidad** y Paseo Mallorca, 29
CONSULTENOS: Teléfs. 235710 y 231177

BOLSA DE TRABAJO

Ofrecer Empleo

(7066) HOTEL 5 ESTRELLAS
NECESITA CAMARERAS, MUJERES LIMPIEZA Y BOTONES
TELEFONO: 23.37.40

(7079) CADENA HOTELERA
Precisa camareros, Ayudantes comedor Mujeres pisos-limpieza; Ayudantes cocina
Trabajo todo el año — Informes
Matías Montero, 17, de 10 a 13

(7042) SE PRECISA
ADMINISTRATIVA
Casa B. Nadal — Héroes de Manacor 88
Teléfonos: 27 12 00 27 12 74

(6803) CAMARERAS PISOS
SE NECESITAN EN
HOTEL LANCASTER
Tell 262400 - Playa de Palma

(6035) AYUDANTES DE COMEDOR
SE NECESITAN
RESTAURANTE HOTEL PORTIXOL

(6852) NECESITASE
Auxiliar Administración, práctico en cálculo y mecanografía servicio militar cumplido
Llamar al Teléfono: 23 80 43

(6975) COCA-COLA
SE NECESITA MECANICO MOTORES DIESEL
Informes: SR. FAR
Calle Juan Alcover, 96.

(4247) TAXISTA
PRECISA GARAJE SEGUI
Informes: De 16,00 a 20,00 horas
Duquesa de La Victoria 55

(7111) CASA SORIANO
Precisa FONTANEROS 1ª y 2ª
Sueldo a convenir.
Informes: Capitán Vila, 78.

(7115) IMPORTANTE COMPAÑIA DE CAPITALIZACION
PRECISA CUBRIR 4 PLAZAS DE
JEFES DE PRODUCCION PARA BALEARES
SE EXIGE:
— Don de gentes.
— Buena presencia.
— Vehículo propio (no es imprescindible)
Informes: SR. Morato.
"Edificio Olivar", 2º, Letra A.

(7096) IMPORTANTE EMPRESA
En pleno período de expansión y renovación, NECESITA:
AGENTES DE VENTAS
SE EXIGE:
— Experiencia mínima probadaa, 3 años.
— Máximas referencias posibles.
— Vehículo propio.
— Verdadero deseo de superación y mejoramiento.
SE OFRECE:
— Sueldo fijo e inclusión legal en plantilla, todos derechos una vez superado período de adaptación.
— Porcentaje alto de comisiones que puedan significar más de 250.000 pesetas anuales.
— Amplias posibilidades de promocionar y trabajo que permitirá estabilidad definitiva y pleno desarrollo profesional.
— Cursillo de capacitación a cargo de la Empresa.
INTERESADOS. Llamen Telf. 221537, jueves, horas laborables. De 8 a 3.

(7105) EMPRESA CONSTRUCTORA
Precisa:
MERITORIO para oficina.
Interesados presentarse en:
Avda. Argentina, 105, 1º, de 4 a 7 de la tarde.

(7057) HOTEL JUMBO-PARK
Precisa:
CAMARERAS PISOS y UN HOMBRE PARA LAVANDERIA.
Presentarse en el mismo hotel (San Agustín)

(7094) COINSA
Precisa ADMINISTRATIVO PARA SU SECCION DE COMPRAS,
Con sentido de responsabilidad y servicio militar cumplido. Sueldo a convenir.
Presentarse en:
Guillermo Massot, 102-B, preguntando por D. FELIX GONZALEZ.

(5457) HOTEL «MAGALUF-PARK»
NECESITA
— Camareras piso.
— Mujeres limpieza
— Piscinero.
— Frega platos.
— Matrimonio para encargarse de pensión personal.
— Trabajo todo el año.
— Sueldo interesante.
TELEFONO: 400 - PALMA NOVA

(7116) CAMAREROS Y AYUDANTES
SE NECESITAN EN:
TAGOMAGO SALA DE FIESTAS
Informes: De 8,30 a 10 noche. Porto-Pí.

(7126) IMPORTANTE EMPRESA BALEAR DE DISTRIBUCION
PRECISA CHOFER - REPARTIDOR.
— Carnet Segunda.
— Libre Servicio Militar
— Sueldo fijo e ingreso en plantilla.
Personarse de 8 a 9 mañanas y de 8 a 9 tardes en:
UNION FARMACEUTICA BALEAR.
Calle Arco de la Merced, 10 y 12 - Palma.

(7121) HOTEL REY DON JAIME
SANTA PONSA
Precisa RECEPCIONISTA y AYUDANTE DE CONSERJE. Inútil sin referencias.

(6500) TODO EL AÑO
Se precisa CHOFER con carnet de Segunda.
Presentarse en:
Calle Viñaza, 10, pral. escalera B. De 4'30 a 7.

(7119) Colchón PIKOLIN
Precisa para su Delegación persona capacitada para llevar control del Almacén.

Precisa para su Delegación.
CHOFER CARNET SEGUNDA, PRACTICO Y CONOCEDOR RUTAS DE LA ISLA.
Presentarse en:
Guillermo Massot, 81, de 7 a 8.

OTRAS SECCIONES

Hospedajes

HABITACION, calle Travesía Jesús, 28, 2.º, 9.ª (10)

HABITACIONES chicos, 275 semanales, con ropa limpia. Reyes Católicos, 186 6.º, 1ª Tarde, 1 a 8. (16)

HABITACIONES matrimonio, chicos, chicas. Plaza Garau Huerto Torrella, 61 bajo (10)

HABITACION dos señoritas; confort. Tel. 255491 (10)

PENSION completa para joven estudiante trato familiar. Informes: calle Luis Martí, 52, 2º, 2ª. (14)

ALQUILO habitación tranquila. Pasaje Marconi, 79, 1º, 1ª. (10)

ALQUILO habitación doble a chicos, serios y solventes, calle Caro núm. 3, 6º, Derecha, con ascensor (16)

SE ALQUILAN dos camas en la calle de Tiziano, 103, 2.º, 1.ª (12)

ALQUILO habitación con derecho cuarto de baños, calle Berlín, 34, 3º, B El Arenal (14)

AGENCIAS DE VIAJES
HOTEL DOS ESTRELLAS recién inaugurado en PALMA NOVA,
Ofrece habitaciones con baño y terraza desde primero Noviembre 1.971 al 20 marzo 1972.
Informes de 2 a 5 tardes al:
Teléfono 227799.

Pérdidas

DESAPARECIDA perra mezcla De Poiter, color blanca con tres manchas marrones, atiende por Linda. Gratificaré Telf. 250143. (16)

DESAPARECIDO coche SEAT 600-D, blanco, descapotable, PM 90.777. Se gratificará. Teléfonos: 210771 — 22 37 19. (14)

RECOMPENSA DE CINCO MIL PESETAS se ofrece por la información que se pueda dar para recuperación GATO SIAMES, SEAL POINT, macho castrado. Fáltale pequeña porción oreja derecha. Visto última vez en SA COMA (Andraitx-Capdellá), en 18 septiembre. Telefonear HARKER, 65, ANDRAITX. (42)

EXTRAVIADA
PERRA BOXER MARRON
Zona Rafal. Se gratificará su devolución.
Dirigirse: Aragón, 600 y Naranjo, 4. RAFAL
Teléfono: 27 40 95.

EXTRAVIADO
SEAT 1.500 COLOR BLANCO PM.- 107.570-
Informes: Telés. 223800 - 214464 - 232735.
Gratificaré información.

ENCONTRADO bolso señora en el campo, conteniendo llaves coche y efectos personales. Informes: Teléfono 25 47 71. (12)

Música

IMPORTANTE GRUPO, con contrato al extranjero, precisa organista profesional. Informes: LUIS; calle Ermitaño, 7, 1.º (14)

Enseñanzas

INGLES: Clases particulares o grupos reducidos por diplomado en Oxford Teléfono 217762 (12)

INGLES clase particular varias veces por semana. 500 mensuales Plaza del Buen Consejo 19 (14)

ACADEMIA ALEMANA: Idiomas alemán, inglés, sueco, francés. Plaza Mayor, 45. Traducciones. (11)

KINDENGARTEN, método MONTESSORI; clases intensivas de repaso; Bachillerato y Reválidas Teléfono 232772. (12)

ESTUDIANTE, 3.º Derecho daría clases latín griego, etc. (Letras). Telefonear 21 10 67; de 2 a 4. (14)

MATEMATICAS, Química Bachillerato, Preuniversitario, Cou, da clases particulares, profesor colegio religiosas. Telf. 210633 (12)

LICENCIADO, da clase particulares, bachiller, Reválida Preu, Cou Etc Teléfono 254902 (10)

CENTRO ESTUDIOS INGLES profesorado nativo Avenida Alejandro Rosselló 84 Teléfono 222102 (10)

OPOSICIONES BANCA, preparación intensiva y sicotécnica. San Vicente Ferrer, 119, 1.º Tel. 276495. (13)

Radio y TV

SERVICIO PHILCO TOWNHOUSE, MERIDIAN. Nicolás de Pax 25 Tel 226834 (10)

SERVICIO TECNICO Oficial IBERIA TELE—ESTADIO. Calle Francisco Martí Mora, 80 Tel 237225 (12)

ANTENAS T.V., individuales y colectivas; instalación y reparaciones garantizadas LASEL; calle Juan Crespí, 55. Teléfono 234304 (16)

TELEVISION Y RADIO: Reparaciones rápidas a domicilio Llame al Teléfono 274468 (10)

REPARACIONES T. V., rápidas. Megafonía BALEAR. Barón Sta María Sepulcro 16. Teléf 217690 (12)

URGENTISISA: Le repara su T.V mientras le deja uno de los suyos para que usted siga viendo T.V. General Goded 41 Teléfono 21 47 26 (25)

REPARACIONES T.V. a domicilio; servicio rápido Teléfono 217125 (10)

CONFIENOS la reparación de su receptor de radio transistor o tocadiscos. Servicio, entrega y recogida a domicilio. San Felipe Neri 30, entlo. Tel. 217125 (24) no 232014. (13)

REPARAMOS televisores y antenas; servicio Palma y pueblos a domicilio. Teléfono: 277025 , 277994. (12)

Mudanzas y Transportes

CAMPINS: Transportes generales y maquinaria pesada, servicio de camiones grúas y furgonetas. Calle Son Campos, 35. Teléfs. 224280-22 78 77. (19)

CAMPINS: Mudanzas a provincias y extranjero, guardamuebles. Los mejores precios. Calle Son Campos, 35. Teléfonos: 224280-22 78 77. (17)

Nautica

POR POCOS DIAS: Un bote mallorquín de poliester de 3'98 metros + motor = 35.500'— ptas Lo más bonito y económico Comercial Garaje SEGURA; Avenida Alejandro Rosselló, 54 Teléfono 215502 (28)

COANSA: Motores marinos VOLVO PENTA. Cruceros CORONET PENTA fuera borda. EPE. LAPAYA OROSCO. LAUD EN PLASTICO YBIC, eslora 6,90. Capitán Salom, 13 Teléfono 25 33 33 (23)

OFERTA ESPECIAL
Con motor Diesel o sin motor

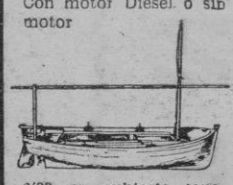

3'98 m cubierta tapada sin título patrón no paga impuestos
COMERCIAL GARAJE SEGURA
Av Alej Rosselló, 60
Telf 215502 225446

EL FUERA BORDA nuevo o usado que Vd. necesita, lo encontrará en Comercial Garaje Segura. Avda. Alejandro Rosselló, 54 Teléfono 215502 (21)

QUETMA: Artículos de pesca, gusanos, cebos, cañas, carretes, etc Archiduque Luis Salvador, 110 Teléfono 25 16 27 (15)

MOTORES Marinos Diesel de 4 a 185 HP Perkins, Casamajor Diter Rugerini Fuerabordas «Carnitti» Grupos electrógenos entregas inmediatas; stock recambios Facilidades pago Servicio Post-Venta SOLMOTOR S A Aragón 165 Teléfono: 270606 270649 (32)

VEN EN Comercial Garaje SEGURA el llaut poliester de seis metros, con motor Diesel por 185.000'— pesetas Avda Alejandro Rosselló, 54 Tel 215502 (22)

VAYA DIRECTO: Todo tipo de embarcación de poliester nueva, usada, bote, canoa, crucero vela motor el más extenso surtido y mejor calidad en Comercial Garaje SEGURA Avenida Alejandro Rosselló, 54 Teléfono 215502 (32)

MOTORES FUERABORDA JOHNSON
2 cilindros, modelo 1972
4 H.P., tipo económico
Véalo en
CASA DARDER
Rosselló y Cazador, 44.

MOTORES
FUERABORDA JOHNSON 2 cilindros, modelo 1972. 4 HP. tipo económico. — Véalo en:
CASA DARDER
Rosselló y Cazador, 44.

Ventas

NINGUN ARTICULO USADO podrá venderse según lo dispuesto en la legislación vigente, a mayor precio del 30 por 100 señalado en la tasa.

VENDO cocina comercial, 4 fuegos, plancha inoxidable, 2 hornos y vitrina conservadora. Telefonear 221084, de 5 a 7. (16)

VENDO local comercial en Santa Ponsa. Facilidades. Telf. 347, Palma Nova.

VENDO acordeón de botones moderno, 120 bajos, marca extranjera y magnetofón Faro en muy buen uso. Llamar al Telf. 270164 de 2 a 5'30. (22)

VENDO magnetofon para coche. Teléf. 251260. (10)

VENDO compresor para garaje. Informes de 2 a 3, Telf. 270191. (10)

VENDERIA
HOTEL 2 ESTRELLAS 330 PLAZAS en ZONA TURISTICA (Playa a 100 m) OBRAS RECIEN EMPEZADAS. — Escribid a esta Administración al número 55518.

Compras

COMPRO MUEBLES y trastos viejos, Alfarería, 9. Teléfonos 215747—274889 (10)

COMPRO y VENDO puertas y persianas usadas y nuevas Plaza Pedro Garau, 39 (12)

SE COMPRAN toda clase de televisores usados. BOLSA DEL TELEVISOR; Plaza Arzobispo Miralles, 27. (14)

Varios

URGENCIAS fontanería. Reparaciones Tel 227057. (10)

LIMPIEZA oficinas y su conservación: Confíela al «BRILLO BALEAR». Pida presupuesto Tel. 222700 (13)

CRISTALERIAS y escaparates; su limpieza y conservación: «EL BRILLO BALEAR». Teléf. 222700 (12)

MASAJES: Masajistas diplomadas, calle Bonaire, 80, 1º, 2ª.

ULTRA, recogida y entrega limpieza de sus alfombras. Telf. 254878. (10)

ULTRA, guardaremos sus alfombras; limpieza en seco. Telf. 254878. (10)

ULTRA, limpieza alfombras en seco. Telf. 254878. (10)

URGENCIAS: FONTANERIA al día. Teléf. 227856 (10)

GANARA el dinero que usted sea capaz; mínimo, 500'— diarias. Escriba a ARTEL, S.A.; calle Sagunto, 3. VALENCIA (9). (20)

SE OFRECE pintor empapelador Telf 271134 (10)

MALETAS, arreglamos maletas, cambiamos cerraduras, fábrica maletas Bosch, 8. Teléfono 217715 (11)

Enfermeras SES niños - enfermos bien atendidos practicante Tel 260670 - 223110 (10)

SE OFRECE para trabajos, tapicero reparaciones de toda clase. Telf. 272339. (10)

BARNIZAMOS toda clase de muebles y puertas. Informes: Telf. 272823 (10)

INSTALACIONES MUÑOZ: Reparación de electricidad y fontanería; urgencias 24 horas. Calle San Jaime, 36 - P. (15)

LIMPIEZA ALFOMBRAS: Recogida y entrega a domicilio PINGUINO Teléfono 255116 (10)

LIMPIEZA sofás, butacas, sillas, tapices, a domicilio; PINGUINO Teléf 255116. 10)

MAESTRO DE OBRAS: Reformas, chalets, reparaciones. Adrián Ferrán, 25. Teléfono 234559. (11)

MAESTRO DE OBRAS, Reformas, chalets, estructuras, encofrados, calle Homero, 48, bajos. (10)

URGENCIAS fontanería y electricidad, Servicio en 24 horas. Llamando al Teléfono 215078 (12)

INSTALACIONES de electricidad y reparaciones de urgencia en 24 horas. Sociedad ELECTRICA. Teléfonos: 215914 y 271476 (16)

PINTOR - DECORADOR: Trabajos rápidos, esmerados y económicos Tel 224469. (10)

TALLERES JOVE toda clase de instalaciones y reparaciones en fontanería, urgencia en 24 horas. Llamar al Teléfono 215914. (18)

SU PROBLEMA resuelto reparación de carpintería a domicilio Telf 217097 (16)

HOTELES Y RESTAURANTES: Ofrecemos lavandería eficiente a precios competitivos Tel. 25 51 16 (11)

REFORMAS CHALETS, reparaciones. Teléfono 23 45 59. Adrián Ferrán, 25 (10)

REFORMAS CHALETS, reparaciones de todas clases; fontanería. Tel. 216326. (16)

REPARACIONES electricidad y fontanero. Teléf 234265. (10)

BLANQUEOS y PINTURAS ABRINES; Dámaso Calvet, 20, 1º 1.ª Tel 234325. (10)

ALBAÑILERIA en general, presupuestos y administración. 278185. (10)

(3349) SE OFRECE albañil con experiencia, para trabajos en casas particulares. Interesados llamar Teléfono 251516, preguntando por Juan Cunill. (18)

INSTALACIONES MUÑOZ
Garantiza la manutención de los hoteles por mil pesetas mensuales. Fontanería y electricidad. — Calle San Jaime, 36-P.

COMPRO RESTOS SERIE
DE ARTICULOS DE PIEL Y PRENDAS DE ANTE Y NAPA.
Ofertas al Telf. 224292.

INTERESA
construir hotel en Sociedad, aportaría terrenos, zona en plena explotación hotelera en la Isla de Ibiza. — Informes:
Apartado 257 — IBIZA.

HOY, 32 páginas

M.C.D. 2022

OTRA VEZ EL CABLE

Les mostramos, desde el ángulo de la calle 31 de Diciembre, hace tres días, el extraño tendido de unos cables.

Nos satisface haber recibido una serie de cartas de vecinos, incluso de la misma finca «afectada», agradeciendo a «BALEARES» el detalle de preocuparse por algo que les inquieta de verdad.

Uno de los escritos, añade: «Si se fija en la otra parte de la calle, observará que todavía es peor el aspecto de ese extraño tendido, de Gesa o de Teléfonos».

Y ni cortos ni perezosos, acudimos« al lugar del suceso» para dar fe de ello.

¿Cuándo se normalizará esta situación? Lo cierto es que la espera tiene un límite y éste, parece haber sido alcanzado.

PROBLEMA y SOLUCIÓN

POSIBILIDAD DE ELIMINAR ESTE ABSURDO MONTICULO

SIEMPRE QUE LO DESEE EL AYUNTAMIENTO

Hace algunas semanas, insertábamos un gráfico de la entrada de la carretera de Sóller, mostrando este absurdo montículo, que podía suprimirse con una sola pala y en una jornada de trabajo, por lo que se ganaría visibilidad, aparte otras ventajas fáciles de imaginar.

Pocos días después, el farmacéutico don José Taronjí, nos dijo:

—El Ayuntamiento no puede solucionar inmediatamente este problema que apuntas, porque antes ha de adquirir dicho terreno, que es de mi propiedad. No obstante, tiene todas las posibilidades de arreglarlo, ya que estoy dispuesto a aceptar la expropiación, dentro de la forma más rápida y correcta.

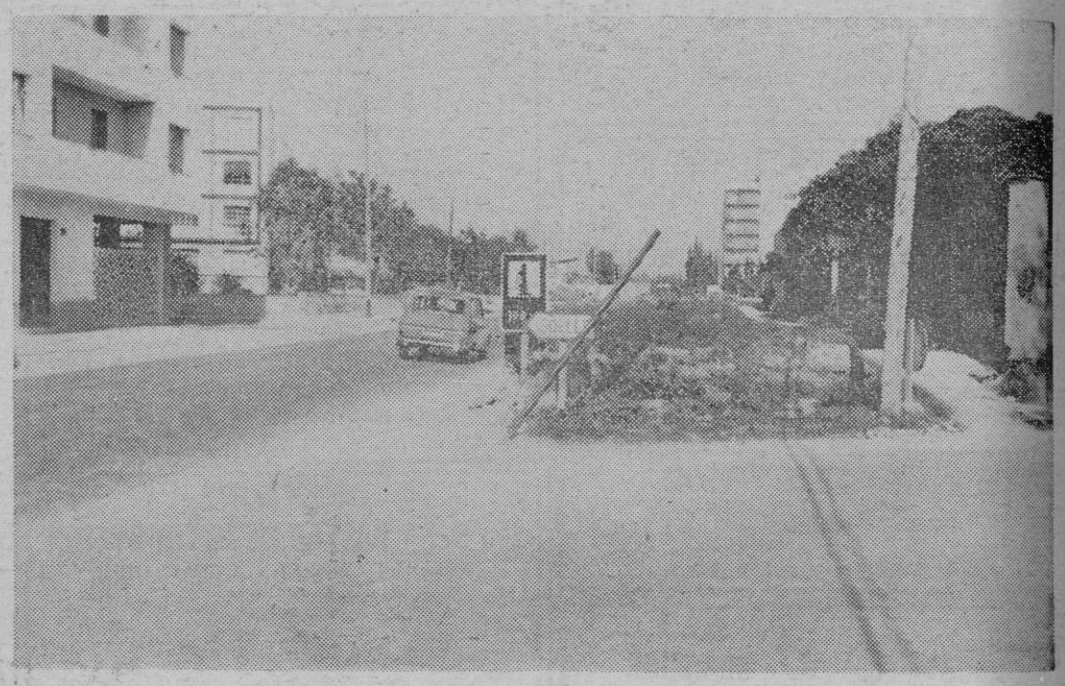

—Ignoraba este detalle...

—Seguramente lo ignoran la mayoría de personas que conocen aquello, por pasar por allí. Hace pocos años, hice el ofrecimiento a la Casa Consistorial. Mis exigencias eran mínimas, según mi criterio. Siempre y cuando el terreno se destinara a mejora pública, ya sea construyendo una acera, o creando una zona verde.

—¿Ha tenido más contactos, desde entonces?

—Ninguno. Hasta ahora que vi lo que publicaste en tu página. Estimo que puede ser oportuno informar.

* * *

Agradecemos la deferencia a D. José, persona sumamente agradable, sencilla, dispuesto a colaborar con el Ayuntamiento —siempre que tenga la debida reciprocidad— para esta mejora pública. El problema, es fácil de solucionar. Parece que se brinda «en bandeja».

Vale la pena tenerlo en cuenta. Confiemos poder mostrar muy pronto otro aspecto de este punto de la ciudad, donde el tráfico rodado y el paso de peatones aumenta de manera considerable.

JOVENES ARBOLES «MUEREN» EN MANACOR

En la simpática revista "Perlas", de Manacor, se plantean "municipalerías" de aquella ciudad, que siempre tienen su interés.

Ahora, acaba de aparecer un comentario, referente a la tala de arbolado en la Avenida Mossen Alcover, que se está llevando a cabo, operación que seguramente en estos momentos se da por terminada, al objeto —se dice— de reducir la anchura de las aceras y conseguirse un parterre que divida y permita la delimitación de direcciones. De momento, parece que la obra —y la tala— proseguirá por Salvador Juan Añade:

"No vamos a lamentarnos aquí por la muerte de los hermosos y jóvenes árboles que están cayendo sin remedio —¿no se ha inventado todavía algún sistema de trasplantarlos y sembrarlos de nuevo, por ejemplo, en el futuro Parque Municipal?— porque la reforma, hay que suponerlo, está encaminada al alivio de esta angustia que es el tránsito rodado en la ciudad.

Mas, si la caída de estos árboles está condicionada por el nacimiento del largo parterre central —por lo visto, el optimismo napoleónico de "eso lo remedia París en una noche" sigue vigente— a muy pocos quizá pueda ocultarse que por el mismo centro de las Avenidas, exactamente bajo los parterres previstos discurren unas couducciones de vital importancia, que cualquier día, podrán necesitar de una lógica y urgente reparación. Entonces quien va a sufrir las consecuencias serán... los parterres.

Y así hasta el final de los siglos".

MOMENTO DE MEJORAS

La entrada de Ca'n Pastilla —donde se inicia la flamante carretera que parece autopista— presenta un aspecto que contrasta con las importantes obras llevadas a cabo. De manera concreta, este lugar de la imagen. La calzada es estrecha y todo el tramo de la derecha, que por lo visto se ha convertido en aparcamiento de automóviles, tiene un piso fatal.

Al parecer, no pudo arreglarse antes porque se estaba construyendo un edificio, ya terminado. Pero donde antes se amontonaban materiales, ha continuado igual... o peor.

Una capa de riego asfáltico, aparte que cambiaría el aspecto del lugar, sería muy beneficioso. También podrían eliminarse unos baches de considerable tamaño.

Es indudable que, cuando se deja el verano atrás, parece el momento de mejoras en las zonas turísticas.

Nada tenemos que añadir.

TEXTO Y FOTOS DE LORENZO RIPOLL

VENDO

Parcela terreno de 66.000 m.2, a 3'5 kilómetros de Palma, lindante con la Carretera de Valldemosa.

Precio interesante. Llamar Tel. 22 24 86

¡¡SEGUIMOS PAGANDO

14.000 ptas. MAXIMO y 10.000 ptas. MINIMO

POR SU TELEVISOR USADO!!

(NO IMPORTA MARCA, ESTADO, NI ANTIGUEDAD)

AL CAMBIARLO POR UN NUEVO MODELO 24". TODO CANAL (PROGRAMA COLOR)

VISITENOS TELE-HOGAR

C/. Nicolás de Pax, 25. Tel. 22 68 84. ¡SOMOS UNICOS!

M.C.D. 2022