NUEVA RIOJA

Director: JOSE MARIA LOPE TOLEDO

Edita NUEVA RIOJA, S. A. Apdo. 28. Dpto. Legal: LO-2. Redacción, Administración y Talleres, Vara de Rey, 66. Teléfono 21-31-00

Número 10.214. Año XXXII. Sábado, 2 de octubre de 1971. 20 páginas. 5 pesetas.

35 años de ESPAÑA con FRANCO

1936-1971

AYER: LA MAYOR MANIFESTACION DE LA HISTORIA DE NUESTRO PAIS

ESPAÑA por FRANCO

AYER, HOY Y SIEMPRE

INDULTO GENERAL

(Gran información en páginas nacionales y última)

TEMA VIVO

2.500 cumpleaños del Imperio Iraní

50 JEFES DE ESTADO, BAJO UN PALACIO DE LONA

Cuatro de las trece columnas bimilenarias de Apadana se recortan sobre el cielo de Persépolis, el palacio construido por Ciro "El Grande" para su Imperio.

(Foto Pyresa)

"¡Caminante! Cualquiera que seas y dondequiera que vengas, sé que ibas a venir. Soy Ciro y he construido este extenso imperio. Pero no me envidies por este puñado de tierra que me cubre.." (Inscripción en la tumba de Ciro "El Grande").

Irán celebra en octubre el 2.500 aniversario de la fundación del Imperio Persa por Ciro "El Grande". Persia fue la cuna étnica del hombre occidental, descendiente de los arios que, desde las orillas del Mar Caspio, invadieron los territorios del Sur para dar origen a los reinos de los medos y los persas. Con Ciro "El Grande" y su hijo Cambises, el Imperio se extendió desde la India, hacia Oriente, hasta el Mar Egeo ,en Occidente, y desde el Asia Central, al Norte, hasta Africa, al Sur. El propio Ciro se abrogó el título de "Rey de las cuatro partes del Mundo"

EL FUNDADOR DEL IMPERIO

Ciro "El Grande", fundador del imperio iraní, fue el quinto rey de la dinastía de los Aqueménides, hijo de Cambises, primer rey de Pars (región meridional del país que dio el nombre de Persia al imperio), vasallo del rey de los medos, y de Mandana, hija de Ijtovigo. Los relatos llegados hasta hoy sobre sus primeros años en la corte de los medos describen a Ciro como joven generoso y valiente con sus compañeros de juego y en las cacerías reales. Por orden de su abuelo Ijtovigo, Ciro se trasladó de Hamadan, capital de los medos, a la corte de su padre, sucediéndole el año 559 antes de Jesucristo en el trono y uniendo bajo su cetro los reinos de los medos y de los persas.

Alarmadas por el incremento de su poder, las vecinas Lidia, Babilonia y Egipto se coaligan, pero, en una "campaña relámpago", Ciro evita la plasmación de esta coalición política en el campo de batalla y él y sus generales invaden y ocupan Lidia, y las posesiones griegas en el Asia Menor y gran número de las islas del "Mar Occidental" (Egeo). Vuelto hacia Babolonia, antes de terminar personalmente sus conquistas en Occidente, entra en la fabulosa capital sin derramamiento de sangre, captura al rey vencido y se hace coronar según el ritual tradicional babilónico. En Babilonia libera del cautiverio a 40.000 israelitas, les permite regresar a Jerusalén y ordena la reconstrucción del templo destruido por los babilonios.

CARTA DE DERECHOS HUMANOS DE LA ANTIGÜEDAD

El "Edicto de Ciro", hallado el siglo pasado en las excavaciones de Babilonia y conservado en el Museo Británico de Londres, contiene en las 45 líneas grabadas sobre un cilindro de barro lo que algunos juristas consideran como la primera Carta de los Derechos Humanos: "...Mis numerosas tropas andaban por Babilonia sin que nadie las molestase No permití a nadie que atemorizase al país de Sumer y Akkad. Siempre he tenido en cuenta las necesidades de Babilonia y he cuidado del bienestar de sus santuarios. He levantado el yugo que pesaba sobre sus ciudadanos. He reconstruido sus casas derrumbadas. He puesto un término a sus desdichas.. las ciudades al otro lado del Tigris, cuyos santuarios estaban en ruinas, han visto volver a sus lugares a los dioses que habitan en ellos y reconstruido sus residencias...".

PERSEPOLIS: UN PALACIO PARA UN IMPERIO

Ciro "El Grande" murió el año 530 a.J.C., después de un reinado de 20 años. Fue enterrado en Pasargard, en el mausoleo construido en vida de Ciro, llamado "Madar Soleiman" tras la invasión de los árabes, y hoy conocido por "La Tumba de Ciro". Pasargard se encuentra junto a Persépolis, el gran palacio edificado por Ciro "El Grande" para su imperio y donde soñó con congregar anualmente a todos los soberanos de su tiempo.

Persépolis se halla a cerca de 70 kilómetros de la actual Shiraz, cuna de la poesía y de la filosofía iraní, a 800 kilómetros al Sur de Teheran, la capital actual de Irán, no lejos de las aguas del Golfo Pérsico, sobre la gran llanura de Marvdasht, donde los persas edificaron sus principales ciudades: Susa, Ecbatana, Elam y Pasargard. Sobre una gran explanada de piedra de unos cincuenta kilómetros cuadrados, apoyada en el ala oriental sobre las estribaciones del Kuh-e Rahmat ("Monte de la Misericordia") y las otras tres limitadas por muros naturales de contención cuyas alturas oscilan entre los cuatro y los doce metros, se alzan las ruinas, todas de piedra oscura, a menudo tan pulida como el mármol, de enormes edificios, entre ellas las Sad-Sutun ("Cien columnas") del Tajte-Jamshid ("Trono de Jamshid", héroe de la mitología persa), de gran altura, trece de las cuales aún permanecen en pie en la que fue Sala de Audiencias de Darío El Grande, sucesor de Ciro.

También sobre la terraza se encuentran las ruinas del porche y portal de la famosa Apadana (Sala de Audiencia) de Jerjes, hijo de Darío, las de palacios reales, graneros, tesorerías y aposentos privados, así como el pequeño palacio Tachara, de Ciro. Una gran escalinata de doble acceso se conserva en el lado oriental, la de Apadana, con ciento once escalones de piedra en cada acceso y una anchura que permite el paso de diez hombres en fondo. Tanto gran parte de todos estos palacios, como la tumba de Ciro "El Grande" y las de Darío, Jerjes, Artajerjes y Darío II, en Naqsh-I-Rustam, han sido reconstruidas por el Gobierno del actual Shah Mohamed Reza Pahlavi, para el 2.500 aniversario del imperio.

UNA CORTE INTERNACIONAL DE LONA

Ahora, el sueño de Ciro "El Grande" de congregar en Persépolis a los soberanos de todo el mundo va a realizarse el próximo 15 de octubre Cincuenta Jefes de Estado actuales, reyes y presidentes, príncipes y representantes de los primeros se albergarán en las grandes tiendas de campaña levantadas alrededor de la de 34 metros de diámetro, color arena y azul marino, del Shah y la Emperatriz Farah Dibe. En ellas se albergarán los presidentes Nixon de Estados Unidos y Podgorny de la Unión Soviética, la Reina II del Reino Unido, los soberanos de Bélgica, Dinamarca, Grecia, Jordania, Marruecos y Noruega, los Príncipes de España, de Lieja y de Mónaco, los presidentes Tito de Yugoslavia y Ceausescu, de Rumania, etc. Decenas de millares de flores de los lugares más exóticos y centenares de cipreses han sido plantados en el desértico Valle de Marvdasht.

El 15 de octubre, Persépolis reverdecerá el fasto de hace dos milenios y medio con un espectáculo de "Luz y Sonido" una parada militar de dos horas y una cena de gala servida por "Maxim's" de Paris. Los actos conmemorativos se prolongarán en Teheran (capital de Irán desde el siglo XVIII y que celebra su segundo centenario) con visitas al Mausoleo Reza Shah "El Grande" creador de la dinastía actual en 1925, al Palacio de Gulestan, las Joyas de la Corona, el Museo Arqueológico, la asistencia a las competiciones deportivas en el nuevo Estadio de Aryameluz y la inauguración de la Plaza Shahyad Aryamehr

Mohamed Reza Pahlavi Shahanshah Aryamehr reina en Irán (nombre adoptado por el imperio en 1935) desde la abdicación de su padre y creador de la dinastía actual, Reza Pahlavi, el 16 de septiembre de 1941. El y la emperatriz Farah Diba fueron coronados el 26 de octubre de 1967. El imperio tiene hoy, año 1351 del calendario solar iraní, una superficie de 1.648.000 kilómetros cuadrados (triple de la de España peninsular) y una población de unos treinta millones de habitantes.

(Pyresa)

CESAR RUIZ-OCAÑA

T. V. C.

LABORATORIO TV — RADIO — SONIDO.
ADAPTACION U. H. F. EN RECEPTORES Y ANTENAS COLECTIVAS
INFORMACION SIN COMPROMISO

CENTENO

Villamediana, 19. - Telf. 21-38-37. - LOGROÑO

ANUNCIOS OFICIALES

Delegación de Industria de Logroño

EXPEDIENTE NUM. AT-18.937 AM/jg

Por Electra de Logroño, S. A., con domicilio en Logroño, c/ Duquesa de la Victoria, 3, ha sido solicitada autorización para instalar línea aérea a 30 kv. a E. T. «Caja de Ahorros Vizcaína» en Briñas, a cuyo fin solicita la declaración de utilidad pública a efectos de la imposición de servidumbre de paso de energía eléctrica, de acuerdo con la ley 10/1966 de 18 de marzo, sobre expropiación forzosa y sanciones en materia de instalaciones eléctricas, y su Reglamento aprobado por decreto 2619/1966 de 20 de octubre.

Se hace pública esta petición para que, quienes lo estimen conveniente, puedan formular por triplicado las alegaciones oportunas en el plazo de treinta días hábiles, durante los cuales, y en las oficinas de esta Delegación de Industria, calle Vara de Rey, 57, podrán asimismo tomar vista del proyecto presentado que obra en el expediente núm. AT-18.937.

El Ingeniero Jefe

ECONOMIA

En medio siglo

España ha aumentado en un cincuenta por ciento

MADRID. (Servicio de documentación de Pyresa).

La población española de derecho (residentes, estén ausentes o presentes) ha aumentado en un 54,7 por ciento en los últimos cincuenta años, pasando de los 22.009.000 del censo de 1920 a los 34.045.000 del censo de 1970, que acaba de publicarse oficialmente el pasado mes de agosto. La población de hecho (residentes presentes y transeúntes) ha aumentado, del último censo de 1960 al actual de 1970, en un 11,2 por ciento. La tasa de aumento que más se le aproxima es la de 1930, que fue de un 10 por 100. En diez años, pues, el número de españoles ha aumentado en más de tres millones. Y en doce millones en medio siglo.

PROVINCIAS «MILLONARIAS» Y PROVINCIAS «POBRES»

Comparado el censo actual de 1970 con el anterior de 1960, el aumento de población, en contraste con el de los decenios anteriores, no ha sido general ni uniforme. Veinticuatro provincias han descendido de población, descenso compensado y superado por el aumento registrado en las restantes, y mientras el aumento ha sido de casi un cincuenta por ciento en las provincias de Madrid y Alava muy elevado también en las otras dos provincias vascas, el aumento en otras provincias apenas ha sido de un 5 por ciento.

España cuenta hoy con siete provincias «millonarias»: Barcelona (3,9 millones), Madrid (3,7 millones), Valencia (1,7), Sevilla (1,3) y Oviedo, Vizcaya y La Coruña, con un millón, en cifras redondas. Con menos de un millón y más de 900.000 está Alicante. Con menos de 900.000 y más de 800.000, tres: Cádiz, Málaga y Murcia. Con menos de 800.000 y más de 700.000, cinco: Pontevedra, Zaragoza, Granada, Córdoba y Badajoz Con menos de 700.000 y más de 600.000, dos: Jaén y Guipúzcoa. Con menos de 600.000 y más de 500.000, cinco: Tenerife, León, Las Palmas, Baleares y Ciudad Real. Con menos de 500.000 y más de 400.000, diez (el número mayor de provincias): Toledo, Santander, Cáceres, Navarra, Orense, Tarragona, Lugo, Valladolid, Gerona y Huelva. Con menos de 400.000 y más de 300.000, seis: Castellón, Salamanca, Almería, Burgos, Lérida y Albacete. Con menos de 300.000 y más de 200.000, seis: Zamora, Cuenca, Logroño, Huesca, Avila y Palencia .Y, por último, con menos de 200.000, cinco: Teruel, Segovia, Guadalajara y Soria, que con 117.000 habitantes es, con el Sáhara (76.000), la provincia de menor número de habitantes de España.

PROVINCIAS QUE HAN AUMENTADO Y QUE HAN DESCENDIDO

Las veintiséis provincias que han aumentado su población en los últimos diez años son, por orden alfabético: Alava, Alicante, Almería, Baletares, Barcelona, Cádiz, Castellón, Gerona, Guipúzcoa, Lérida, Logroño, Madrid, Málaga, Murcia, Navarra, Oviedo, Las Palmas, Pontevedra, Tenerife, Santander, Sevilla, Tarragona, Valencia, Valladolid, Vizcaya y Zaragoza. Todas son provincias insulares o del litoral, especialmente del Norte y Levante, salvo las de Alava, Lérida, Logroño, Madrid, Navarra, Valladolid y Zaragoza.

Las veinticuatro provincias en que la población ha descendido en el mismo lapso de tiempo son, por el mismo orden: Albacete, Avila, Badajoz, Burgos, Cáceres, Ciudad Real, Córdoba, La Coruña, Cuenca, Granada, Guadalajara, Huelva, Huesca, Jaén, León, Lugo, Orense, Palencia, Salamanca,, Segovia, Soria, Teruel, Toledo y Zamora. Todas del interior, salvo La Coruña (con un descenso mínimo), Huelva y Lugo.

VITORIA, LA CAPITAL QUE CRECE MAS

El aumento, sin embargo, ha sido general en las poblaciones de las capitales de provincias. Vitoria ha duplicado su población en el último decenio, seguida de Taragona y, ya con porcentajes aproximados de un 50 por ciento, de Alicante, Castellón, Gerona, Guadalajara, Valladolid y Zaragoza. Estas ocho capitales de provincia han superado las tasas de Madrid (43,74 por ciento) y de Barcelona (14,1 por ciento).

MUNICIPIOS MAYORES QUE CAPITALES

Con más de 200.000 habitantes hay actualmente trece Municipios españoles: Madrid (3,1 millones), Barcelona (1,7), Valencia (0,6), Sevilla (0,5), Zaragoza y Bilbao (más de 400.000), Málaga (más de 300.000) y Las Palmas de Gran Canaria, Murcia, Hospitalet (el Municipio no capital de provincia mayor de España), Valladolid, Córdoba y Palma de Mallorca. Con menos de 200.000 y más de 100.000 habitantes figuran veinticinco Municipios: las capitales de provincia, de mayor población, de La Coruña, Granada, Alicante San Sebastián, Oviedo, Santander, Pamplona, Santa Cruz de Tenerife, Cádiz, Vitoria, Salamanca, Burgos, Almería, León y Badajoz, y los Municipios no capitales de provincia de Vigo (199.000), Gijón (185.000), Badalona (163.000), Sabadell (con 158.000), Jerez de la Frontera (149.000), Cartagena (143.000), Tarrasa (137.000), Elche (con 124.000), Baracaldo (109.000) y Santa Coloma de Gramanet (106.000). Este último Municipio, junto con los de Hospitalet, Badalona, Sabadell y Tarrasa, explican que Barcelona provincia tenga más población que la provincia de Madrid, pero que el término municipal de Madrid capital tenga más habitantes que su correspondiente de Barcelona capital.

Con menos de 100.000 habitantes y menos de 90.000 figuran los Municipios de Huelva, entre ellos Lérida, Logroño y Avila. Con menos de 80.000 y más de 70.000, seis, entre ellos Jaén, Tarragona y Orense. Con menos de 70.000 y más de 60.000, nueve, ninguno de ellos capital de provincia. Con menos de 60.000 y más de 50.000, once, Palencia, Cáceres y Pontevedra entre ellos. Con menos de 50.000 y más de 40.000, veinticinco, con Zamora, Gerona, Toledo, Ciudad Real y Segovia. Con menos de 40.000 y más de 30.000, veinticuatro, con Cuenca, Guadalajara, Huesca y Avila. Con menos de 30.000 y 20.000 ó más, noventa y seis con Teruel (la capital de provincia de menos número de habitantes, salvo el Aaiun, que tiene 21.638 habitantes).

ACADEMIA BURBANO

P. Ruiseñores, 12. - Zaragoza - Teléfono 37-21-34
RESIDENCIA MASCULINA

C. O. U.
Curso de Orientación Universitaria

Bachillerato superior
Preuniversitario, Ciencias y Letras

Grupos de Específico y Común
Preparación convocatoria de febrero
Comienzo, día 1. Matrícula, de 9 a 1 y de 4 a 7.

MULTIMUEBLE - EL QUE SE MONTA SIN HERRAMIENTAS

Distribuidor Logroño y provincia
Jorge Vigón, 15 - Tel. 211212

PEYMAN, S.

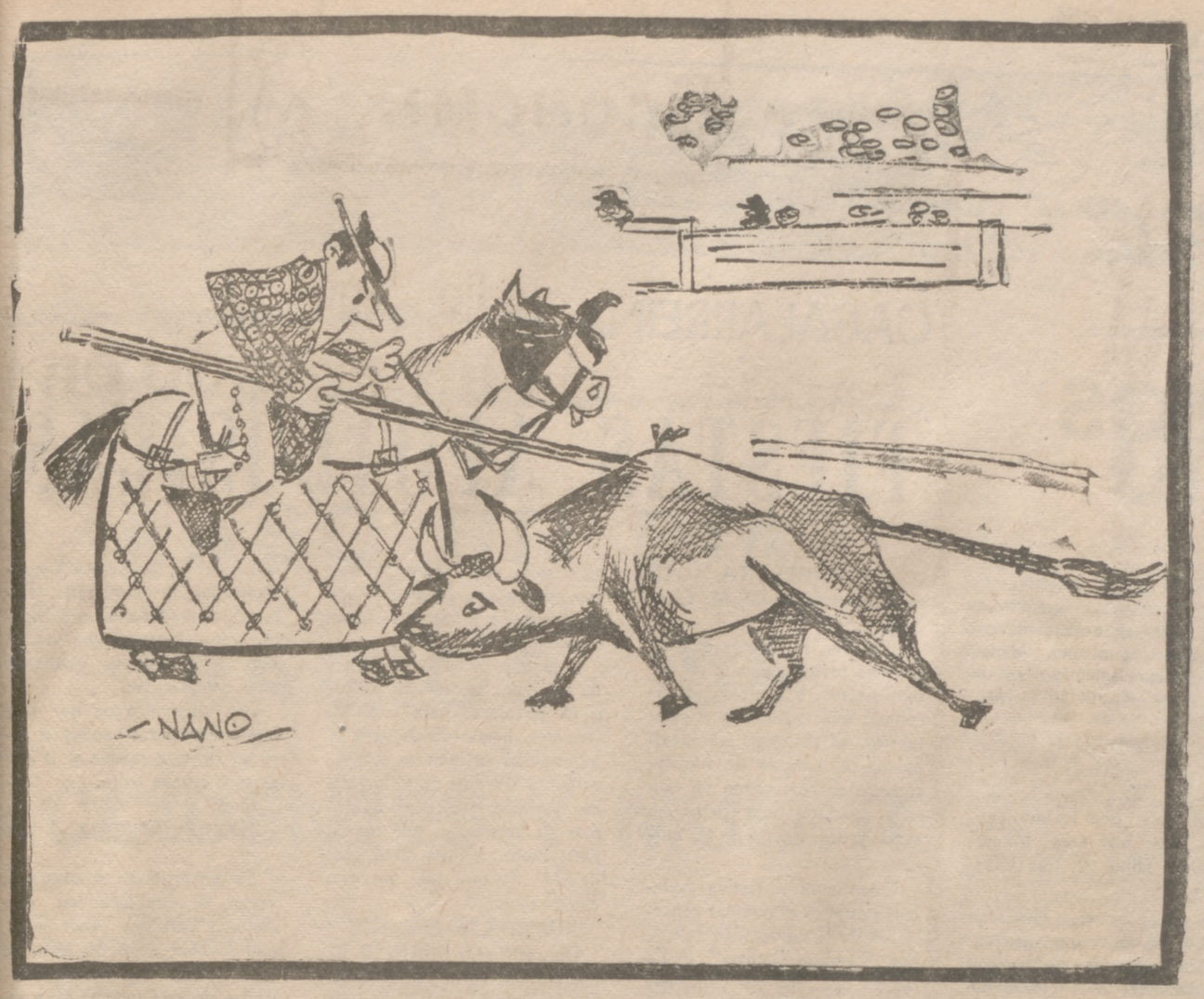

POR LA TREMENDA

Algunas personas son incapaces de soportar que cualquier otro se salga con la suya. Y despliegan una táctica polifacética para ser ellas las que siempre terminen en el machito.

Así, vemos mujeres amorosas y zalameras que un día, sin que «a priori» sepamos la causa, extreman sus «currucucus» hasta llegar a unos gilicariños que nos parecen inexplicables hasta que, de pronto, descubren el pastel de lo que desean. Niños que se refugian en el arma sonora del llanto y que berrean incontenibles por doquier en la inaguantable seguridad de que así terminaremos por hacerles caso con tal de que nos dejen en paz. Futbolistas que cuando están próximos a la extinción de su contrato duplican el número habitual de goles, que marcan como baza eficaz en aras de la renovación. Etcétera.

Todos tenemos ideas, claro, y posturas, creencias, pensamientos o como gusten llamarles. Y nos gusta, como vulgarmente se dice —y cualquiera entra en averiguaciones del por qué—, salirnos con la nuestra. Primero, emitimos una opinión; luego exponemos los argumentos que, a nuestro juicio, mejor la sustentan; después entramos, si es preciso, en debate, acompañado de discusión si es de menester y hasta con sus réplicas y súplicas correspondientes; y, por fin, algunos, afortunadamente los menos, esgrimen fervorosos la razón, para ellos al parecer máxima, de la tranca.

El «garrotazo y tentetieso» se produce también en esta simple parcela. Para ciertas personas no es posible dejarse convencer por nada ni por nadie, y donde dicen digo, jamás admiten que pueda decirse diego. Algo parecido le sucedió días atrás a un matrimonio de Cincinatti (Ohio): él quería oír un partido de fútbol a través de su retransmisión por radio; y ella estaba obsesionada con distraerse a base de su tocadiscos. Como no hubo acuerdo democrático, la señora, de armas tomar, le largó un disparo de pistola a su esposo, y Robert Fuchs murió cuando era trasladado al hospital.

Se ha dicho siempre que la música amansa a las fieras, y creo que es cierto. Salvo excepciones, claro, que, al parecer, y lamentablemente, afectan al ser humano. Es justo que cada cual tenga sus inclinaciones, sus teorías, y que las defienda «a capa y espada», pero sólo en frase, en palabras. Llevarlo a la práctica, actuar a la tremenda, puede aparejar consecuencias tan dramáticas como el final de esta discusión casera en la que se trataba de imponer algo tan leve como el fútbol o los discos. ¿Acaso vale la pena, puede valerla una sola vez? Desde luego, es como para contar diez, o cien, o mil, antes de incurrir en un acto siquiera ligerísimamente similar a éste.

TIEMPO DE OPINION

La rentabilidad social

Si hubiera que medir la rentabilidad y la utilidad social de los componentes de una comunidad a tenor de la remuneración que perciben y del prestigio que gozan, nos quedaríamos ciertamente muy asombrados. Veríamos, por ejemplo, que los futbolistas, los toreros, los cantantes pop y los especuladores de la construcción disfrutan de unos ingresos muchísimo más elevados y de un prestigio mayor que los investigadores, los técnicos, los maestros y los agricultores. Habría que deducir, en consecuencia, que los primeros son más útiles a la sociedad que los segundos. Sin embargo, todos sabemos que esto no es así y que un país prospera a base del tesón y sacrificio de los maestros, obreros, técnicos y agricultores.

Esta situación no es más que un reflejo de lo que ocurre en todos los niveles sociales. Mientras que un obrero cualificado puede ganar apenas lo justo para vivir con estrecheces, un ingeniero percibe un salario algo más que suficiente, el gerente de la empresa tiene ingresos elevadísimos y el propietario o los accionistas ganan tres o cuatro veces más como mínimo. Diferencias tan abismales entre unos ingresos y otros nos indican que el productor no percibe, en general, el fruto íntegro de su esfuerzo, que su trabajo está alienado, que los valores que inspiran nuestro sentido de la rentabilidad social son falsos o están trastocados.

El mal al que hacemos referencia no es exclusivamente privativo de España, sino que todos los países capitalistas lo padecen en mayor o menor medida. Y en algunos pueblos socialistas comienza a ocurrir lo mismo. Ahora bien, en un país como el nuestro, cuyo crecimiento económico es tan desordenado y produce tantos desequilibrios, esta malformación congénita de los valores sociales es mucho más grave y requiere soluciones más urgentes.

(De Punset, en «La Voz de Asturias»)

El dinero, cada vez más caro

Estamos asistiendo a un inincremento en los tipos de interés en las nuevas emisiones de títulos de renta fija así como a una disminución en los plazos de amortización. Tener que satisfacer unos intereses superiores al 10 por 100 supone gravar a la empresa de forma muy dura. El incremento en los tipos tiene su razón de ser en las pocas seguridades que el inversor tiene hacia la estabilidad de los precios. Pero no sólo esto. El descenso en los llamados fondos de inversión mobiliaria, ha venido acompañado por un notable incremento en el papel de los llamados fondos deinversión inmobiliaria que ofrecen rentabilidades netas que llegan incluso al 12 por 100; y todo ello gracias al clima de especulación. En definitiva podemos señalar que existe en estos momentos una distorsión en el mercado de capitales. Y toda esta situación de carestía del dinero para las empresas industriales lleva a que éstas tengan dificultades para invertir y esperen momentos más propicios, con lo cual la reactivación tantas veces anunciada no acaba de llegar

("El Correo Catalán")

Las medidas previsoras

A casi todo el mundo le han parecido muy acertadas las medidas adoptadas por la Jefatura Central de Tráfico respecto al cinturón de seguridad, tercer freno, seguro de dirección... pero es cierto que estas medidas preventivas podrían también hacerse obligatorias no sólo para los turismos, sino para camiones y autocares.

En el transcurso de este verano —desgraciadamente durante la estación estival se prodigan los accidentes en nuestras carreteras— las páginas de sucesos han reproducido varias veces colisiones y trágicos percances que tenían como protagonista a un autocar. Turistas que viajaban contemplando hermosos paisajes y soñando con unas felices vacaciones.

El hecho de que, generalmente, en los viajes que se realizan en autocar se efectúen grandes trayectos, hace que las personas que viajan de este modo se cansen de permanecer sentadas, se cambien de asiento, cuando no permanezcan de pie para estirar un poco las piernas. Esto resulta fatal en el momento de un inesperado accidente. Los pasajeros no encuentran ningún lugar de apoyo en el que asirse y quedan a merced de los tumbos que pueda dar el vehículo.

Es por este motivo que consideramos que se tendrían que revisar las medidas preventivas en el caso de los autocares. Los pasajeros, sujetos en sus asientos por el cinturón de seguridad, no sufrirían los daños que normalmente han padecido los que se han encontrado con accidentes de este tipo. Se evitarían muertes inútiles, como pueden ser las provocadas por desnucamiento».

(De «Diario Femenino»)

MENESTEROSOS Y PEDIGÜEÑOS

E. GARCIA LUENGO

Quien escribe, se siente a menudo insatisfecho cuando lee o relee su propio escrito, porque no se halla seguro de haberse expresado bien, de haberse explicado con claridad, si así se lo propuso, aunque descontento y desproporción siempre serán relativos. Hay expresiones, textos, especialmente líricos, en que semejante claridad carece de sentido directo y gramatical, y dimana de otras fuentes soterradas y de otras luces misteriosas del lenguaje; no se puede hablar en rigor de claridad. Pero hay oscuridad que no son sino falta de meditación, incluso en cosas humildes, y confusión mental.

Leo con frecuencia escritos menudos que revelan, en efecto, confusión e incoherencia, cuando no torpeza o garrulería. ¿Por qué este galimatías pretencioso, me pregunto a veces, si, al cabo, se nos viene a decir tal cual vulgaridad? Con tal temor me quedé respecto de unos últimos párrafos míos que titulé «Facilidades y peticiones» y donde pretendía explicar la dificultad de las cosas sencillas que las sociedades precisamente organizadas exigen a diario y en la vida corriente, si es que hay vida o vidas corrientes. Entre tantos contrasentidos, la civilización parece complacerse en la coexistencia de las conquistas asombrosas —los adelantos, como se dice en lenguaje familiar— y de las limitaciones e impedimentos más banales e irritantes.

Para no salir de lo pintoresco y trivial y sin aludir para nada a los graves contrastes sociales y morales, un amigo comentaba la suerte de otro a quien le acababan de conceder un premio o beca, no sé bien, concesión de un mecenazgo privado. Su comentario se tenía con la proporcionada mezcla, natural en estos casos, de cariño y rencor. Después de todo, ¿cuáles eran los méritos de nuestro amigo, si se comparaban con los suyos? Confesó, al cabo, que no había hecho la preceptiva e indispensable instancia.

Aparte de la abulia de mi amigo, todo era muy sencillo, pero hay fórmulas que sólo conocen algunos especializados. Se trata a veces de una sencillez por la que han pasado siglos, como se advierte al leer un documento notarial o tal cual ley del Estado.

Ya se sabe que estamos desde hace siglos en el imperio del papel. Y me temo que dé igual que más tarde se trate del de las computadoras. Pese a las fáciles diatribas que ha de soportar la burocracia —y, en general, ahora la información—, sin ella apenas puede concebirse la vida de las naciones.

Es posible que topemos con vetustos o relucientes edificios, ante los que pasamos a diario, sin saber cuál es su destino o función. Podríamos averiguar, sin embargo, que cuidan niños, cobijan ancianos, amparan enfermos. Será preciso averiguar más concretamente en qué consiste su misión, de qué o de quiénes dependen, qué organismo o entidad o legado los sustenta. Porque puede no tratarse sólo de niños, sino de niños de edad determinada, nacidos en una provincia determinada, o en circunstancias familiares muy determinadas. Todo lo cual se especifica en los estatutos de la institución. Es lo justo y así cumple sus fines.

Pero hay que demostrar lo del niño, lo cual es tan sencillo como poner un giro. Y yo he visto en las estafetas de correos especialistas en giros a los que acudían señoras que iban a mandar veinte duros. Todo es sencillísimo y sacar papeles es igualmente sencillo, si se sabe.

El necesitado, el pobre como se decía antes, con palabra bíblica, no lo sabe ni tiene probablemente quien se lo diga. Cuando lo sabe de verdad, cosa dificilísima, está a punto de convertirse en pobre de cuota, de esos que no se sabe por qué tropiezan con casi todas las limosnas, las caridades, las protecciones. Lo mismo da que el pobre tenga protectores directos o asesores que casi podrían llamarse jurídicos, pues no le faltará algún acomodo.

En la protección estatal, siendo más pingüe, como decía días pasados, se repara menos o se ignora cómo llegar a ella. El menesteroso que conoce disposiciones y leyes y que sabe, por ejemplo, dónde está la Diputación y para lo que sirve, ya no lo es tanto. El pobre tradicional —por fortuna cada vez menos— llama a una puerta y le intimida una ventanilla. Alguna culpa debemos tener todos a ese temor.

Conocí, como caso dispar y también confirmatorio, una señora humilde, viuda y cargada de hijos. Trabajaba abnegadamente, por supuesto, pero sus principales ingresos provenían del sorprendente conocimiento de bastantes instituciones benéficas como existen en la capital; oficiales, semioficiales, de organismos diversos, particulares; instituciones religiosas con abolengo de siglos, de la Diputación, del Ayuntamiento, del Estado. Aquella mujer sabía ponerse ante las ventanillas y ante las mesas burocráticas. Por eso no me conmovía tanto como seguramente conmovía al funcionario de turno.

Una mujer ante una ventanilla tiene todavía poder persuasorio, casi siempre por motivos de pura caballerosidad y de limpia compasión. Puesto a conceder mercedes o a reconocer derechos, creo más todavía en la caballerosidad del hombre que en la solidaridad de sexo de la mujer. Pero tal cosa no deja de ser un atraso.

Y con todo y entre los extremos de la abulia de mi amigo y del pedigüeño de ventanilla, miles de personas se favorecen de tantas y tantas previsiones. Que lo diga, sino, la actualísima Ley de Educación.

ESPAÑA Y EL COMERCIO CHINO

MADRID, 1.—En el primer semestre de 1971, España ha importado de la China continental mercancías por valor de 53,3 millones de pesetas, y de la República China de Formosa por valor de 34,5 millones, según datos de la Dirección General de Aduanas.

En el mismo período, las exportaciones españolas a la China continental ascendieron a 2,6 millones de pesetas, y a la República China de Formosa a 43,9 millones.

IMPORTACIONES

Los principales productos importados por España de la China continental fueron: Pieles en bruto, 14,3 millones de pesetas; tripas, vejigas y estómagos de animales, 3,9 millones; jugos y extractos vegetales, 4,7 millones; trenzas y artículos similares, 4,9 millones; seda cruda, 3,4 millones, y tejidos de fibras textiles sintéticas, 3,1 millones.

Por su parte, los importados de Formosa fueron principalmente: relojes de pulsera y bolsillo, por valor de 7,1 millones de pesetas; aparatos transmisores y receptores de radiotelefonía, 5,7 millones; pescado congelado, 4,6 millones, y trenzas y artículos similares, 21,1 millones.

EXPORTACIONES

Las exportaciones españolas a la China continental se han limitado a dos partidas en el citado semestre: Tomillo, laurel, azafrán y otras especies, 2,4 millones; compuestos de función amida, por setenta y seis mil pesetas, y partidas sin especificar, por cien mil.

En cuanto a las exportaciones a Formosa, fueron principalmente: alcalinos, alcalinotérreos y mercurio, 12,2 millones de pesetas; cadenas, cadenitas y sus partes componentes de fundición, de hierro o acero, 10,1 millones; telares y máquinas para tejer, 10,9 millones; aparatos y material de circuitos eléctricos 5 millones, y máquinas y aparatos para el lavado, 3,1 millones.

SGCB2021

HARO

REPOBLACION EN LOS RIOS GLERA Y TIRON

HARO. — (De nuestro corresponsal, Demetrio Olmos).

Dentro del programa de repoblación truchera que lleva a cabo el Servicio Provincial de Pesca Continental y Parques Nacionales el pasado martes, le llegó el turno a los ríos Glera y Tirón, en el límite de la Rioja Alta.

En la parte alta del río Oja, más arriba de Ezcaray, a la altura de la aldea de Zaldierna fueron soltados diez mil jaramugos o alevines de trucha común (salmo-fario).

Hacia el mediodía se procedió a la suelta de otros quince mil más de la misma especie en el tramo del río Tirón comprendido entre La Presa de la central de Electra Logroño y el puente de Tirgo (términos de Haro, Anguciana, Cihuri, Cuzcurrita y Tirgo), que es precisamente el punto señalado como futuro coto de pesca en régimen de consorcio con la Sociedad Riojalteña de Caza y Pesca.

Los jaramugos, proceden de la piscifactoría de Quintanar de la Sierra. Tienen una dimensión aproximada de unos siete centímetros y su suelta fue realizada por expertos del Servicio Nacional de Burgos, bajo la dirección personal de don Laureano Campos, ingeniero jefe del Servicio Provincial de Logroño y presenciada por el presidente, secretario y jefe de Policía de la Sociedad Riojalteña de Caza y Pesca de nuestra ciudad, que colabora, junto con la Federación Provincial, en estas repoblaciones de la fauna de nuestros ríos.

Como ya es sabido, el pasado día 25 el citado Servicio, también procedió a la suelta de otros 20.000 en el Coto de Leiva, con lo que nuestro río Tirón se ha visto enriquecido en el curso de estos últimos cuatro días, con 35.000 alevines de la especie de trucha más codiciada.

(Foto DONEZAR)

SUSCRIPCION

Poco avanza la suscripción que abrió el Ayuntamiento en favor de la comunidad de las Siervas de Jesús, institución que tantos beneficios reporta a la ciudad, a través de su obra asistencial, que día a día reciben los necesitados y enfermos. Hemos pensado que acaso haya caído en el olvido y por esa razón la traemos a nuestras columnas, ya que el invierno se aproxima a pasos agigantados y las obras a realizar no admiten demora alguna, dadas las condiciones en que se encuentra el edificio del convento.

La situación de la suscripción es la siguiente:

Excmo. Ayuntamiento, diez mil pesetas; don Rafael Yanguas, 300; hermanas Moneo, 2.000, e Hijos de José Cavero, 5.000.

Es de suponer, que sean muchos los convecinos que tengan intención de ayudar con sus donativos a la reparación de lo más necesario e imprescindible del edificio, por esa razón se lo recordamos a nuestros lectores, para que no demoren la entrega de su óbolo, ya que es necesario el emprenderlas cuanto antes.

CASALARREINA

FIESTAS APOTEOSICAS

CASALARREINA. — (De nuestro corresponsal, M. Esteban).

Este año, las fiestas de Gracias que programamos a su debido tiempo, han tenido un resultado muy agradable y apoteósico. El domingo era incalculable el número de forasteros que se personaron en esta villa para disfrutar del buen sentir y del jolgorio de las mismas.

Como nota distintiva podemos destacar el singular espectáculo de la agrupación folklórica "Nobleza Baturra", de Zaragoza que, con sus canciones y bailes aragoneses despertó el entusiasmo sin límites entre el público y recibió calurosos aplausos.

También en la Sala Sancha hubo bailes a cargo de la Orquesta Puga y concurso de canto y jotas, que resultaron muy halagüeños con la distribución de premios a los mejores según el veredicto del Jurado.

Si unimos a esto, los fuegos de artificio, las tracas, la carrera de cintas para ciclistas, etc., etc., hemos de destacar la admiración popular y el gran contento de nativos y forasteros. Agradecemos a estos últimos su presencia tan cordial entre nosotros. Para ellos, guardamos siempre las mayores consideraciones.

NUEVO RESTAURANTE

Durante estas fiestas se ha inaugurado, en la Plaza de La Florida, un nuevo restaurante que reúne las condiciones especiales de belleza y comodidad poco comunes.

El "Mesón de los Portales" —así se llama—, fue inaugurado y bendecido por el párroco de la localidad. A continuación, su propietario, Pablo Sañudo, ofreció un refrigerio a los asistentes que habían sido invitados que quedaron muy complacidos.

Nos alegramos de que este nuevo restaurante apoye el turismo de este pueblo y le deseamos mucho éxito.

MUERTE SENTIDA

Se dio cristiana sepultura al vecino de esta localidad don, Antonio Ledesma Fernández, que falleció a los 56 años de edad. Dadas las grandes simpatías de que gozaba, fue innumerable el público que asistió al cortejo fúnebre. A su esposa, hijos y demás familia, nuestro más sentido pésame y nuestras oraciones por el fallecido.

BERCEO EN FIESTAS

BERCEO.—(De nuestro corresponsal, Arturo Casamayor).

Esta localidad de Berceo, va a celebrar sus fiestas grandes, sus fiestas en honor de la Virgen del Rosario.

Para conmemorar estas fechas y para la diversión de nativos y forasteros, nuestro Ayuntamiento ha confeccionado un selecto programa que ofrecemos a continuación:

HOY, DIA 2 DE OCTUBRE

A las doce de la mañana, anuncio oficial de fiestas, con repique de campanas, disparo de cohetes y pasacalles con gigantes y cabezudos. A las seis de la tarde, desfile de carrozas. También, a las seis, un Jurado acompañado por el Ayuntamiento, las peñas locales, y la renombrada Orquesta Fernández, recorrerán los diversos chamizos de zurracapotes, concediendo grandes premios a los mejores locales. Finalmente, gran baile en la plaza hasta las doce de la noche.

DIA 3

A las nueve de la mañana, dianas con pasacalles, gigantes y cabezudos. A las doce de la mañana, los grupos folklóricos de Berceo interpretarán en la Plaza Mayor escogidas danzas de su repertorio, finalizando la mañana con bailes amenizados por el conjunto "El Clan". A las seis de la tarde, desfile de carrozas, carrera de cintas, habilidad y lentitud en bicicletas. Concurso de canto de jotas, siendo premiadas la mejor y la peor voz. A las ocho de la noche, gran baile hasta la hora de cenar. A las once y media de la noche, verbena que durará hasta las dos de la mañana, poniendo fin al día con fuegos de artificio.

DIA 4

A las doce de la mañana, concierto bailable. A las seis de la tarde, cucañas y carreras de sacos con premios para los mejores, y a continuación, baile en la plaza amenizado por el conjunto "El Clan".

DIAS 5, 6, 7 y 8

Bailes en la plaza.

DIA 9

A las seis de la tarde, carrera pedrestre y concursos de fuerza y equilibrio con grandes premios a los ganadores. A continuación, bailes hasta las doce de la noche.

DIA 10

A las doce de la mañana, danzas folklóricas por los grupos de Berceo y a continuación, baile hasta la hora de comer. A las seis de la tarde, concurso de baile (jota, tango, chotis). A las ocho, baile en la plaza con el conjunto "El Clan". A las once y media, verbena en la que se premiará a la pareja mejor ataviada.

DIA 11

A las doce de la mañana, baile con la Orquesta Fernández. A las dos de la tarde, desfile de peñas y a continuación, comida de hermandad en la Plaza Mayor. A las seis de la tarde, diversos juegos con sus correspondientes premios. A las ocho de la noche, baile en la Plaza Mayor, amenizado por el conjunto "El Clan". A las doce de la noche, como fin de fiestas, fuegos de artificio y una ruidosa traca.

Nota.—En los concursos se admite la participación tanto de los vecinos como de los forasteros.

AGUILAR: MUERTE SENTIDA

AGUILAR DEL RIO ALHAMA. (De nuestro corresponsal, Isidoro San Baldomero).

Tuvieron lugar en el templo parroquial solemnes funerales por el alma de nuestro estimado paisano Lucilo Hernández Vera, fallecido recientemente en Zaragoza, víctima de desgraciado accidente. El templo se llenó de fieles que testimoniaron su condolencia a la atribulada familia de tan recordado deudo, al que deseamos haya acogido Dios en su seno.

Reiteramos a su viuda e hijo, a sus padres, Lorenzo y Romualda; hermano, Antonio; abuelos y demás familiares, el más sincero pésame por tan gran desgracia.

La colección más asombrosa de alfombras

En Logroño, una exposición sin precedentes, para que usted pueda elegir la Alfombra que vaya más de acuerdo con la estancia que piensa decorar. Visite **Galerías Decofil** con la seguridad de unos gratos momentos, disfrutando de la más completa colección de alfombras.
Galerías Decofil espera su visita en Víctor Pradera, 11 (esquina con Avenida de Portugal).

CORTINAS MOQUETAS ALFOMBRAS
PASAMANERIAS TAPIZADOS COLCHAS

Cosas importantes que sólo puede esperar de una Alfombra de Pura Lana Virgen:

Que dure mucho.
Que sea naturalmente elástica.
Que sea fácil de cuidar y limpiar.
Que sus colores tengan siempre la misma vida.
Que sea acogedora.
Que le proteja tanto del frío como del calor.
Que respire.
Que no arda

GALERIAS decofil

PRADEJON

PASO UN DIA TRAGICO DE ACCIDENTES Y MUERTE

PRADEJON. (De nuestro corresponsal, Guillermo Moreno).

El pasado día 18 fue un día trágico para Pradejón. Por la mañana, al ir al campo con el carro por la carretera de Logroño a Zaragoza, y en este mismo término municipal, Tomás Iñiguez Hidalgo, de 60 años, y su hijo Félix, que conducía el vehículo, llegaron dos coches en dirección contraria y el que venía en la misma dirección chocó contra el carro. Resultó con heridas de gravedad el citado Tomás, que fue conducido a la Policlínica de Calahorra, donde se le apreció la rotura de varias costillas.

El mismo día, al anochecer, y por un taxista de Bilbao, según tenemos entendido, fue atropellado el niño de 10 años Agustín Ortiz Troya, hijo de don Diego y doña Dolores, quedando el niño en estado gravísimo y siendo trasladado al mismo centro de Calahorra.

Y sobre la misma hora, doña Vicioso Ezquerro, al salir de trabajar y cruzar la carretera, creyendo que iba a ser alcanzada por un coche, se desvió y cayó al suelo, produciéndose algunas contusiones. Afortunadamente, fue mayor el susto que las heridas.

Hay muchos accidentes inevitables, pero muchos sí se evitarían, tanto en vehículos como en peatones, si todos hiciéramos lo posible por cumplir las normas que con tanta insistencia nos recuerda la Jefatura Central de Tráfico.

Para terminar, el mismo día falleció, casi repentinamente, a causa de una embolia, don Félix Fernández García, de 48 años A su desconsolada esposa, doña Antonia Ezquerro, hijos y demás familia, nuestro más sentido pésame.

JUVENA

Tiene el gusto de presentar en Logroño la Primera Gran Soirèe Juvenance, en la que cuatro diplomadas de su Centre de Beauté disertarán sobre los siguientes temas:

ESTETICA:

Conocimiento de la piel y sus problemas. Tipos de cutis. Cuidados básicos del mismo. Músculos faciales.

MAQUILLAJE:

Armonía de colores. Equilibrio de rasgos faciales. Maquillaje de fondo, maquillaje de acentuación.

Esta primera Gran Soirèe Juvenance se realizará a las 8 de la tarde del día 4 de octubre, en la Sala de Fiestas Borgia II, Gran Vía, 18.

Las invitaciones pueden recogerse en nuestros concesionarios:

Perfumería EVA — Vara de Rey, 36. - Tlf. 214260

Perfumería MARSELECT — Cervantes, 7. - Tlf. 213765 / Vara del Rey, 13. - Tlf. 213765

Perfumería MURO — Marqués de Vallejo, 0-3. - Tlf. 212927

Perfumería SOLOZABAL — Avda. de Colón, 53. - Tlf. 223145 / Gallarza, 14. - Tlf. 211333

Nuestras estheticiennes, especialmente destacadas para este acto, se encontrarán en los mencionados establecimientos del 5 al 9 de octubre, para resolver toda clase de consultas.

LA BATALLA DE ATAPUERCA

Entre Ages y Atapuerca, dos pequeñas aldeas de la provincia de Burgos, sitas como a unos veinte kilómetros de la capital en dirección Norte, se acomoda en un inconceptible paisaje castellano una adusta llanura, «Campos de la matanza», como le llaman las gentes del lugar. Allí mismo, hace casi un milenio, novecientos diecisiete años para ser exactos, se dio la memorable batalla de Atapuerca.

Una evidente confusión preside los razonamientos que emiten los cronistas cuando se ocupan de descifrar las razones que impulsaron a García y Fernando, reyes de Navarra y Castilla, para llegar tristemente a las armas y cruzarlas aquel primero de septiembre de 1054, en Atapuerca. Fuertes y poderosos debieron ser para desembocar en tan atroz lucha fratricida.

Cuentan que enfermó en Nájera García. Acudió a visitarle su hermano Fernando I de Castilla y mientras éste probaba así su afecto, aquél quiso aprovechar para quitarle de enmedio y fusionar ambos reinos. Mas el castellano, receloso del peligro que corría, sin duda avisado por algún amigo, por sí o por no, se puso a salvo. Tiempo después fue Fernando quien enfermara en el castillo de Cea y lo visitó don García, sin duda recordando el intento de Nájera. Fue encerrado el navarro en un torreón de la fortaleza, pero logró huir sobornando a los guardias.

Es el «Cronicón Silense» quien nos narra estas circunstancias, y sigue diciendo luego que Fernando, antes de entrar en combate, mandó a su hermano dos venerables varones con el fin de abortar la batalla, San Iñigo, abad de Oña, y Santo Domingo de Silos, abad de Silos, a los que don García —sigue contando el cronista— ni siquiera atendió y, aún más, tomó a mofa el mensaje.

Mas la historia siempre la escriben los vencedores, y los monjes benedictinos de Silos seguro que, ya pasados 80 años de los hechos, aportaron a los pergaminos buena dosis de leyenda y parcialidad.

Pero lo que sí es real y altamente significativo es que la grandeza de Castilla se amasa a base de fratricidios, primero la muerte de don García en Atapuerca y pocos años después Sancho IV el Noble, en Pavalen, y el Sancho que Bellido Dolfos asesina en las murallas de Zamora, según reza el «Poema del Cid». Tal es la fría realidad en aquel turbulento siglo XI, como lo es también que la Rioja, centro político y espiritual de los reinos cristianos de entonces, pierde su brillo y San Millán de la Cogolla, Albelda y el mismo Nájera son degradados con agregaciones a la potente abadía francesa de Cluny y con la supresión de fueros y primicias que antes les fueran otorgados. Es la hora de florecer, en la fama inesperada, de los lugares de Santo Domingo de Silos, San Pedro de Cardeña, Oña, etc...

Pero volvamos al escenario de la batalla de Atapuerca. Nada consiguieron los emisarios de Fernando I, y el 1 de septiembre, al alba, comenzó el combate. El rey de Castilla contaba con el valioso apoyo de los leoneses y un fuerte refuerzo musulmán, huestes que sumadas sobrepasaban al ejército de don García, a quien se unió su hermano Ramiro I, rey de Aragón, quien había jurado prestar ayuda según cuenta un documento de la época aún conservado.

En el calor de la pelea, entre los gritos de estímulo y el chocar de las espadas, varios soldados de don García que se habían pasado al ejército castellano valiéndose de su distintivo de las armas de Navarra pudieron llegar a donde estaba el rey de Nájera y herirle de un mortal golpe de lanza. Este traidor y regicida se llamaba Sancho Fortún. El monarca cayó de su caballo, siendo confesado y absuelto de sus pecados por el abad de Oña, que actuaba de capellán castrense.

Cuentan que, en el ardor de la batalla, vióse a un anciano y venerable riojano arrojarse, lanza en ristre, sin casco ni coraza, en lo más cerrado de las filas enemigas, como quien busca desesperado la muerte, que recibió con la tranquilidad de quien la desea. Era el ayo del rey don García, Fortún Sánchez, gobernador de Nájera, quien había educado en su niñez al rey muerto, y no quería sobrevivir a la pérdida de su patria y muerte de su señor. Por ello se anticipó a morir como bueno.

Notándose la falta del rey, la confusión se introdujo en las filas navarras y Castilla cantó victoria.

Fernando lloró la muerte de su hermano, y tras enterrar bajo una losa de Ages sus entrañas, acompañó su cadáver para darle sepultura en el templo mariano de Nájera.

Los navarros, en el mismo campo de batalla, alzaron por su rey a Sancho, hijo de don García y joven de 14 años que acompañó a su padre en la batalla.

Una tosca piedra, en la que no sin dificultad se lee «Fin del rey don García de Navarra, batalla de Atapuerca, año 1054» constituye el único testimonio de la contienda en la llanura castellana. Pero nosotros hemos sentido una especial sensación al recogerla y hemos querido evocar la memoria de nuestro glorioso rey García el de Nájera. Y allí, en el lugar mismo donde cayó muerto, un niño eleva su espada de juguete y grita aquellas frases que al efecto recoge nuestra «Crónica Najerense»: «El rey ha muerto. Viva el rey», «El rey ha muerto, Viva el rey».

FORTUN GARCES

NAVARRETE

FIESTA DE ACCION DE GRACIAS

NAVARRETE. — (De nuestro corresponsal, Pablo Soto).

Navarrete celebró con júbilo la fiesta llamada de Acción de Gracias. Por la mañana, la música recorrió las calles con alegres pasacalles. Después de la misa, la Virgen del Sagrario, Patrona del pueblo, recorrió a hombros de sus feligreses las calles de la localidad en compañía de música y cánticos. A continuación hubo bailables en la Plaza de doña Isabel Briones, durando hasta la una y media de la mañana.

CIRCULO NAVARRETENSE

Han dado comienzo las obras para la construcción del Círculo Navarretense. Esperamos que en fecha próxima podamos contemplarlas terminadas y ello nos haga sentirnos orgullosos por haber contribuído al progreso de nuestro pueblo que, poco a poco, con sus calles pavimentadas y sus nuevos edificios, se va transformando en un pueblo con más aliciente para cuantos nos visitan. A cuantos luchan por este progreso, desde estas líneas, les alentamos para que sigan y no desmayen en la lucha en beneficio del pueblo y puedan un día recrearse en su contemplación.

VERANEANTES

Este año se ha notado un gran aumento de veraneantes tanto en casas particulares como el hostal y el hotel. Nuestro deseo es que este pueblo reúna atractivo suficiente para que crezca el número de visitantes y se encuentren entre nosotros como en el suyo propio.

Arnedo

Gran novillada y mucho público

ARNEDO. — (De nuestro corresponsal, Paco Portillo).

Gran novillada la celebrada en Arnedo. El novillero es el sobresaliente de los días 27 y 29, Avelino Lafuente recibe al novillo con cinco lances de verónica y tres chicuelinas embarulladas.

La faena de muleta, tras brindar al público, es muy torera, resultando más perfecta su labor con la diestra, por donde el novillo se deja torear, observando apunta las buenas maneras.

Prolonga demasiado la faena, ocasionado por su afán de celo y de triunfo, lo que perjudica las condiciones del astado a la hora de la verdad. La labor resulta pésima y, tras varios intentos con el estoque y verduguillo y escuchar un recado presidencial, ve doblar a su enemigo.

El primero lo mataría Arévalo, en su imitación de Charlot, efectuando la lidia con brevedad y entre el agrado del público.

El segundo es protestado por padecer un defecto en la vista, lidiado por Manoler, con gran exhibición de sus facultades físicas, tanto en banderillas como en otros momentos de la lidia, labor que el público estima en su valor. Mata de una certera estocada, que basta para la suerte del novillo.

Tras el tercero citado en primer lugar, sale el cuarto, que es lidiado por los enanos simulando la parodia de una corrida de toros, lo que resulta del agrado del público, debido a lo cual, y a la brevedad demostrada por el Bombero Torero, encargado de su muerte, les son concedidas las dos orejas y el rabo, con cuyos trofeos dan la triunfal vuelta al ruedo todos los componentes del espectáculo.

La plaza estuvo completamente llena; se podría decir, en honor de la verdad, «superllena», y la tarde estuvo morrocotudamente soleada, como si en lugar de ser el último día de septiembre fuera uno de los más calurosos del mes de julio.

Decididamente, Helios ha estado de nuestra parte en estas fiestas que se acaban. Será porque nos lo merecemos. ¡Muchas gracias, padre Sol!

NALDA

TELEGRAMA A FRANCO

NALDA. (De nuestro corresponsal, Santos González).

Con motivo del día del Caudillo, y para conmemorar el 35 aniversario de su exaltación a la jefatura del Estado, el Ayuntamiento ha enviado un telegrama al jefe de su Casa Civil que dice: «Alcalde de Nalda (Logroño) en su nombre y Ayuntamiento en Pleno, emite su adhesión y lealtad al homenaje a nuestro invicto Caudillo en el aniversario exaltación jefatura del Estado».

Para Madrid salieron, a unirse en la magna manifestación en el Palacio de Oriente, una representación de la Hermandad Sindical presidida por don Angel Ramírez, a quien acompañaban varios vocales y el secretario de la misma.

PEREGRINACION

Tras pasar unos días en Santiago de Compostela, han regresado doce niños de ambos sexos de Nalda, que se encontraban entre los peregrinos hasta la tumba del apóstol. Los pequeños regresaron altamente satisfechos de los lugares que han visitado, y sobre todo de la cripta del apóstol.

VIAJES

Se encuentra en Barcelona, pasando unos días, doña Beatriz González, hermana de este corresponsal. Le deseamos una grata estancia y un feliz regreso.

Sendero Club

Arnedo — Fiestas 1971

HOY, SABADO,

LOS BLUES y CAMILO SESTO

«LA PROFANA» VELA ARMAS

«LO MIO ES EL BAILE, PERO SE ME DA LA CASA»

Me dijo:

—Velo armas para Munich.

"La Profana" está dispuesta a batir todos los records. Si el flamenco fuese deporte olímpico, de seguro que ella estaría en Munich por derecho propio. Me dice:

—Es un mandil. El primero que llegó a España.

Añade:

—Dice algo así como "olimpiada del fregoteo". ¿Sabes? No, yo no sé alemán. Tampoco estuve en Alemania. Sólo he salido a Venezuela y Guantánamo.

En torno a la Olimpíada de Munich [illegible] la industria de artículos secundarios. Desde ceniceros y corbatas hasta mascotas y monedas. Y mandiles: la Olimpíada se quiere meter en el hogar. Las amas de casa van a competir en guisos y típicos platos.

Me dice «La Profana»:

—Aunque lo mío es el baile, no se me da mal la cocina, ¿sabes? Como buena sevillana, sé hacer mi gazpachito. Y mi pescadito frito. (Ya sabes que en Sevilla se frie el pescado como en ningún sitio del mundo)

Tiene un cuerpo verdaderamente olímpico. Es, al menos, todo un récord de armonía y proporciones. Y cuando se arranca a bailar se olvida por entero de que es guapa y se hace ritmo, danza y duende.

Ahora baila en una especie de «Munich del flamenco». En el mayor tablao del mundo.

—Me gusta Madrid para trabajar. Creo que irse al extranjero es un poco socorrido. Cuando inauguraron «El Corral de la Pacheca» me dije: «Ahí voy yo. A triunfar. A echar el resto todas las noches».

Algo hay en «La Profana» que la lleva hacia el deporte. (Y no lo digo porque haya tenido un novio futbolista). Por de pronto, hace días me contaba que estaba a punto de comenzar a aprender judo.

—Es muy interesante tener unas elementales lecciones de defensa personal, ¿sabes? Quiero empezar. Aunque sé que los primeros días tendré unas agujetas horribles y sufriré bastante cuando baile en el «tablao».

Después me cuenta:

—También he hecho yoga. Es algo muy bueno para una bailarina. Bueno, para todos. Hay que seguir eso de hacer deporte, «que es muy sano». O por lo menos, caminar. Y, mira por dónde, yo camino y voy más allá: bailo.

Por derecho Soleá, seguidilla, rumba.

—De todo. Hago unas cosas mejor que otras. Ya sabes que el flamenco nunca acabas de aprendértelo. Por eso somos todos un poco «profanos» en él. El flamenco es algo que no tiene final. Como el horizonte: avanzas y descubres cosas nuevas.

Munich y su Olimpíada está cada vez más cerca. Y cobra en cada instante más nombre. Sobre todo porque nos llega de la mano —del cuerpo— de bellezas como ésta. Como «La Profana».

—Espérate; no sería extraño que yo me fuera a Munich. Ya sabes que antes de la Olimpíada hay actos culturales, especie de festivales. Pienso apuntarme a alguno de ellos. Y —te lo prometo— me llevaré el mandil.

MAURO BAUTISTA

(Fotos: OLIVAR)

(EFE, Servicios Especiales)

ATENCION

EL INSTITUTO DE BELLEZA

VIRGINIA DE CASTRO

ABRE SUS PUERTAS HOY, SABADO, DIA 2

Tratamientos adelgazantes y celulitis. Tratamientos circulatorios y relax. Tratamientos de senos

Tratamientos faciales
- Limpieza profunda de cutis con vapozón.
- Tratamientos doble mentón.
- Masaje facial.
- Tratamiento especial acné.

Depilación a la cera, Manicura y Pedícura, Decoloración, Sauna y gimnasio, Salón de Peluquería.

CON PERSONAL DIPLOMADO EN EL INSTITUTO FRANCES "JEAN D'ESTRES"

General Mola, 21. - Telf. 224343. - LOGROÑO.

La mujer BI viste en

EVAN'S Boutique

La mujer BI luce prendas confeccionadas con una nueva y revolucionaria fibra - llamada bicomponente - que tiene, atención, las cualidades de la lana- tacto y rizado- es mucho más ligera que cualquier otra fibra sintética y además, como éstas, se lava y seca fácilmente, es resistente, inencogible, indeformable...

Acuda a EVAN'S Boutique.

Decídase a ser mujer BI...

Decídase por las prendas CRILENKA BI

Calvo Sotelo, 2 - LOGROÑO - Tel. 22 45 06

INDULTO GENERAL

El treinta y tres por ciento de los reclusos condenados, inmediata libertad

MADRID, 1. (Cifra). — El treinta y tres por ciento de los reclusos condenados saldrán en inmediata libertad como consecuencia del indulto general decretado hoy por el Jefe del Estado con motivo del treinta y cinco aniversario de su exaltación a la Jefatura del Estado.

Son tres mil ochenta y seis los penados reclusos que saldrán en inmediata libertad al ser alcanzados por el indulto general. De éstos, setecientos sesenta y dos son condenados a penas de seis meses y un día a dos años, mil trescientos cuatro condenados a otras penas de prisión y presidio menor (de dos años y un día a doce años), y doscientos cincuenta y tres condenados a penas de reclusión (de doce años y un día a treinta años).

Todos los demás reclusos verán disminuida su condena en la medida en que les afecte el indulto según la pena, es decir, en una mitad, cuarta o una sexta parte. La repercusión del indulto se prolongará durante cinco años.

En la actualidad hay en España nueve mil setenta y nueve reclusos que extinguen condena en los distintos establecimientos penitenciarios, de los que ocho mil setecientos trece son hombres y trescientas sesenta y seis mujeres.

En cuanto a los procesados en prisión, su número total es en primero de septiembre de cuatro mil cuatrocientos cuarenta y siete, a los que, de momento, no afectará, pues conforme a nuestras leyes procesales, si se encuentran en prisión en espera de ser juzgados es que, en principio, la pena que les corresponde, salvo en casos excepcionales, es de prisión. En todo caso, será un problema de medidas individualizadas a adoptar por el juez. Les afectará, por lo tanto, el indulto después de la sentencia al practicarse la liquidación de condena, en la que se les acreditará el indulto.

España, segundo país del mundo de más baja población penal

MADRID, 1. (Cifra). — Tras el indulto decretado hoy por el Jefe del Estado, España pasa a ser el segundo país del mundo de más baja población penal, con 34,32 penados por cada cien mil habitantes.

Hasta hoy, España era el sexto país de menor población penal del mundo, con una proporción de 44,89 penados por cada cien mil habitantes.

El único país del mundo que tiene ahora una población penal relativa más reducida que España es Holanda, con 30,14 penados por cada cien mil habitantes.

PRECIO DEL AZUCAR

MADRID, 1. (Pyresa). — Por una orden de la Presidencia del Gobierno, publicada hoy en el «Boletín Oficial del Estado, se mantiene para la campaña azucarera 1971-72 el precio máximo de venta al público del azúcar blanquilla a granel de 16 pesetas kilogramo. Dicho precio fue establecido por la disposición de la Presidencia del Gobierno de 8 de abril de 1970.

JOVEN
para enseñar oficio
PEDRO CARDENAS
Espolón
Of. Colocación.
Ref. 445/971

HERNIUS
Prótesis para
HERNIADOS
venta exclusiva con receta médica
Gabinete Ortopédico Hernius
Atenderá en el Consultorio del Médico don Rafael Pérez Sancho, calle Calvo Sotelo, 29, 1.º izqda., Logroño, el próximo día 5 del corriente, de 10 a 12 exclusivamente
Gabinete Ortopédico Hernius
Rambla Cataluña, 34.
BARCELONA
Montera, 32. - MADRID.
(C. S. P. 518)

Compraría negocio de vinos, de elaboración y venta, establecido dentro de la denominada
«Zona vinícola de la Rioja»
Dirigirse al Apdo de Correos 1.150 de Madrid.

FUERZAS ELECTRICAS DE NAVARRA S A
Pone en conocimiento de sus abonados que si el tiempo no impide la realización de los trabajos, mañana domingo, y por necesidades del servicio, se cortará el suministro de flúido eléctrico en los siguientes lugares y horas que se indican:
De 8 a 14 horas, en Alfaro, línea a 13,2 kw al Instituto.
Pamplona, 2 de octubre 1971.

FABULOSO SORTEO
MES DE OCTUBRE

LAVADORAS AUTOMATICAS
TELEVISORES

MOTOCICLETAS

... Y UN
FORMIDABLE PISO EN LOGROÑO

CAJA PROVINCIAL DE AHORROS DE LOGROÑO
AL SERVICIO DE LA RIOJA.

ESPAÑA CON FRANCO

La mayor manifestación popular de la historia de España

MADRID, 1 (Cifra). — La mayor manifestación popular de la Historia de España —más de un millón de personas— ha tenido hoy por escenario la Plaza de Oriente, de Madrid, gracias al fervor que concita un hombre excepcional: Francisco Franco, que hoy ha cumplido los 35 años en el desempeño de la Jefatura del Estado.

La cita era para las doce y media de hoy, en la Plaza de Oriente, pero el pueblo comenzó a llegar mucho antes.

Desde ayer, y a lo largo de toda la noche, trenes, autobuses y vehículos de todo tipo, procedentes de las provincias, comenzaron a descargar nutridos grupos de personas que, para disfrutar de un buen sitio en la manifestación, permanecieron en la plaza toda la noche.

Hoy, al amanecer, miles de personas ocupaban ya la plaza, donde habían dormido envueltos en mantas y en los más insólitos abrigos de urgencia. A las nueve de la mañana había ya más de diez mil personas en la plaza y a esa misma hora comenzaban a llegar a las estaciones de Chamartín, Norte y Atocha una veintena de trenes especiales de la "Renfe", repletos de manifestantes de toda España. Las entradas por carretera registraban igualmente el paso hacia el centro de la ciudad de centenares de autobuses que rendían viaje en los alrededores de la Plaza de Oriente.

En la Plaza de España, Gran Vía y Puerta del Sol, se organizaban grupos, por provincias o ciudades, que inmediatamente se dirigían hacia la Plaza de Oriente.

La riada humana se hacía más densa a medida que pasaba la mañana. Las bocas del "metro" de Sol, Opera, Plaza de España, Callao y Santo Domingo, al igual que los transportes públicos de superficie, vomitaban constantemente millares de personas con destino al lugar de la cita. Banderas nacionales, del Movimiento y de la Cruz de San Andrés emergían de los ríos humanos, al igual que millares de pancartas.

Hacia las once y media de la mañana, la Plaza de Oriente, escenario de tantas jornadas históricas, se veía totalmente abarrotada de público.

Comenzaron a pronunciarse gritos patrióticos y de adhesión al Caudillo, hasta el punto de apagar el sonido de los altavoces. Miles de pancartas se agitaban y las banderas tremolaban en espera de la aparición de Franco en el balcón principal del Palacio Nacional.

Mientras esto sucedía en la plaza, en sus alrededores seguía afluyendo un inmenso gentío. La circulación hubo de ser cortada, dado que el público invadía las calzadas y, paulatinamente, quedaron rebosantes de hombres, mujeres y niños, las calles adyacentes de Bailén, Lepanto, Carlos III, Felipe V y Pavía. La inmensa marea humana rebasaba el Teatro Real, situado frente al Palacio Nacional, y ocupaba la Plaza de Isabel II. Por la calle de Bailén, la concentración humana era aún más espectacular: decenas de miles de personas se arracimaban, no sólo a lo largo de la calle, hasta la Plaza de España, sino que ocupaban también parte de ésta.

Miles de personas seguían afluyendo hacia Palacio constantemente y buscaban acomodo donde podían, en lugares desde los que no se divisaba aquél y distantes más de medio kilómetro del mismo. El público se desbordaba por las calles de Vergara, San Quintín y Arrieta, a más de una manzana ya de la Plaza de Oriente y, sólo en la zona de la calle del Arenal, se calculaba que la afluencia de personas rebasaba la cifra de mil por minuto

En la misma Plaza de Oriente, docenas de personas se mantenían inverosímilmente sobre los soportes más inusitados.

La multitud no cesaba en sus gritos y en sus vítores, hasta el punto de que la música de los altavoces, pese a estar éstos funcionando a toda potencia, no se oía. Los manifestantes, jóvenes en gran número, mostraban ruidosamente su adhesión al acto. Himnos patrióticos y un constante griterío se alzaban sin pausa hacia un cielo limpio y azul.

Pasadas las doce, al acercarse la hora prevista, la expectación se fijó en el Palacio, en cuyo balcón principal había de aparecer el Jefe del Estado. En la espera arreciaron los gritos de "Franco, Franco, Franco" y apenas hubo en la plaza unos segundos de silencio promonitorio al llegar las doce y media. Fuera de la plaza, quienes no veían la fachada de Palacio, seguían gritando y cantando.

A las doce y treinta y dos minutos se abrieron los balcones del Palacio. Ministros y autoridades aparecieron en los laterales y, en el central, Franco, su esposa y los Príncipes de España.

En este momento se elevó un formidable clamor. Más de un millón de gargantas gritaron con todas sus fuerzas "Franco, Franco, Franco" hasta enronquecer, mientras el Caudillo y su esposa saludaban con el brazo a la multitud. Las banderas quedaron quietas, las pancartas enrolladas, mientras la gente pugnaba por auparse o asomarse desde cualquier sitio que se pudiera ver el balcón ocupado por Franco, sin dejar de gritar su cariño y adhesión hacia el.

Sólo pudo restablecerse la calma y el silencio cuando el Caudillo se acercó a los micrófonos para hablar a la multitud. En medio de una impresionante y respetuosa expectación.

Los hombres del HISPANO le resuelven sus problemas

¡TRATE CON ELLOS!

Muchos de nuestros 15.000 empleados y directivos trabajan para el campo en su región. Ellos conocen los problemas financieros que plantea al agricultor la campaña cerealista, desde la siembra hasta después de la cosecha. Los conocen y están dispuestos a ayudarle a resolverlos. Cuénteles su caso. Le atenderán con competencia y cordialidad.

BANCO HISPANO AMERICANO

Más de quinientas oficinas.

Presente en cualquiera de ellas sus negociables del Servicio Nacional de Cereales.

Aprobado por el Banco de España con el n.º 8348

LA DIRECCION DE

CAFETERIA oja

INGENIERO LA CIERVA, 1.

Agradece la buena acogida dispensada por Vds. con motivo de su reciente inauguración, y ruega disculpen alguna anomalía que hayan observado durante las pasadas fiestas de San Mateo, ajena a la Dirección, debido a las aglomeraciones.

SUSCRIBASE USTED A

NUEVA RIOJA

DISCURSO DEL CAUDILLO

Estad tranquilos, que conforme mi vida futura se reduzca caminan las previsiones de la sucesión de nuestras leyes

MADRID, 1. (Cifra). — Desde el balcón del Palacio Nacional, el Jefe del Estado, Generalísimo Franco, pronunció las siguientes palabras:

«Españoles:

Habéis llegado desde todos los confines de nuestra geografía para uniros a la población de Madrid y dar testimonio público de fidelidad en una fecha especialmente significativa para todos. (Aclamaciones de «Franco, Franco, Franco»). Hace hoy 35 años echasteis sobre mis hombros la responsabilidad de conduciros a la victoria y a la paz y progreso de la nación. (Aclamaciones de «Franco, Franco, Franco»). Desde entonces, periódicamente venís reiterándome vuestra asistencia y confianza. ¿Cómo expresaros toda la gratitud que siento ante manifestación tan grandiosa y conmovedora?. (Prolongada aclamación). Como he hecho siempre, hablándoos con el corazón y proclamando en breves palabras lo que a todos nos une y lo que a todos importa: España, nuestra España, a cuyo servicio desde entonces se consagró mi vida. (Grandes aclamaciones de «Franco, Franco, Franco»).

Y en ese lento y continuo caminar, la fuerza más honda, que me ha ayudado a afrontar las dificultades de esa larga entrega, fue precisamente vuestras reiteradas pruebas de confianza y de lealtad inquebrantables. Todo esto ha podido realizarse porque Dios ha estado a nuestro lado, conservándome a través de los años mi salud y clarividencia. (Gritos de «Franco, Franco, Franco»).

Hoy estamos hablando en esta gran plaza, abierta a la luz del sol y a la de la Historia, como podríamos hacerlo en los momentos cumbre de estos 35 años transcurridos. Sabéis que al iniciarse estos siete lustros de mi Jefatura Nacional partimos de una España físicamente rota y moralmente convulsa. La tarea común fue reconstruir, potenciar al máximo y desarrollar nuestros recursos y valores de todo orden. Así hemos creado una España nueva, con otro rostro y otra piel. (Prolongados aplausos).

El avance de la nación ha quedado de manifiesto en las cifras que registran nuestras estadísticas, que acusan la elevación efectiva del nivel de vida en la población española, en el aumento de ésta, que pasó de 26 millones de habitantes a 34; en la renta por cabeza, en la producción agraria, en la repoblación forestal, en la producción de carnes y leche, en la transformación en regadíos, en la producción pesquera, en la energía eléctrica, en la Flota mercante, en la producción de acero, en la construcción de viviendas, en la producción de cemento, en el aumento de teléfonos, en los embalses construidos, en el Seguro de Enfermedad y sus grandes instalaciones, en el comercio exterior y el turismo, que creando nuevos puestos de trabajo, que alcanzan la cifra de 3.837.000, demuestran el progreso logrado en todos los órdenes (Prolongados aplausos y aclamaciones de «Franco, Franco, Franco»).

Pero todo esto no basta. A diario hay que recordar que el enemigo no ha desaparecido, que el peligro continúa amenazando al mundo entero y que esta España de hoy la hemos logrado gracias a la fidelidad a unos Principios que proclaman la fe de España como unidad de destino en lo universal y unidad firme entre sus tierras y sus hombres, dirigida a aumentar cada día sus posibilidades y las de sus pueblos en todos los aspectos de la vida social, con un auténtico espíritu de igualdad de oportunidades.

Por el mantenimiento de esos Principios que hoy son más actuales que nunca, por esta convivencia nacional, es necesario seguir luchando sin descanso y a la vez con fortaleza y generosidad. (Gritos de «Franco, Franco, Franco»). El enemigo intenta dividirnos porque sabe que una España dividida sería una España vencida. Eso es lo que no podemos olvidar. Por mi parte, quiero, una vez más, aseguraros que mientras Dios me de vida y claridad de juicio, seguiré empuñando el timón del Estado al servicio de la unidad, la grandeza y la libertad de nuestro pueblo. (Prolongada ovación y aclamaciones de «Franco, Franco, Franco»).

Dije, y lo he cumplido, que todo quedaría atado y bien atado para el futuro. La seguridad y continuidad del Régimen se ha reforzado no sólo por la adhesión a las personas, sino por el perfeccionamiento sin pausa de estructuras y cauces legales. A ellos deben atenerse los españoles todos y decir no y mil veces no a cualquier arbitrismo que pretenda hacernos volver al anárquico punto de partida. No debemos olvidar que el pueblo que no aprende de la Historia está condenado a repetirla.

Nuestro sistema representativo es más sincero y fiel que el de los viejos tinglados políticos que venían suplantando la voluntad nacional. En él lo único que no cabe son los partidos políticos. El pueblo se mueve en el área en que vive y que más le interesa: la Familia, el Municipio y el Sindicato, que conoce y en la que discurre. Su integración en las Cortes de la nación, a través de estos cauces, ha demostrado su eficacia en los años transcurridos.

Estad tranquilos, que conforme mi vida futura se reduzca caminan las previsiones de la sucesión de nuestras leyes, encarnada en el Príncipe de España, entregado totalmente a nuestro Movimiento y a las instituciones que continuarán funcionando. (Grandes aclamaciones de «Franco, Franco, Franco» y «Viva el Príncipe»).

Españoles todos, habéis acudido a dar un sí rotundo a vuestro capitán de estos 35 años de tarea común. Expresemos todos nuestra fe en el presente y en el futuro de España con una afirmación que sea el resumen de nuestros afanes de servirla: ¡Arriba España!».

(Una prolongada ovación y aclamaciones de «Franco, Franco, Franco» acogieron las palabras de Su Excelencia el Jefe del Estado).

—:O:—

Finalizada la alocución del Jefe del Estado, la multitud prorrumpió entonando el «Cara al sol». A través de los altavoces podía percibirse la voz de Su Excelencia entonando las estrofas del himno. Después de dar las voces de ritual, con respuesta entusiástica de la muchedumbre, Sus Excelencias se dispusieron a abandonar la balconada. Pero las incesantes aclamaciones hicieron regresar al Jefe del Estado, multiplicándose el entusiasmo, lo que le hizo permanecer allí durante varios minutos

Los «duros» del justicialismo argentino, en Madrid

MADRID, 1. (Cifra). — Para entrevistarse con el expresidente argentino Juan Domingo Perón ha llegado hoy a Madrid, por vía aérea, el exmayor del Ejército argentino y dirigente de la línea dura del justicialismo, Pablo Vicente.

El político argentino, que llega acompañado de otros dos dirigentes del sector denominado «peronismo de la victoria» Cladio Llorente y Franklin —, manifestó a «Cifra» que iba a conversar con su gran amigo Perón respecto «al clamor del pueblo argentino sobre la profundización y definición del proceso popular peronista».

El líder del «peronismo de la victoria» —sector que se opone al diálogo con el actual Gobierno— concluyó sus declaraciones a «Cifra» manifestando que «el proceso popular en la Argentina es irreversible, que dicho proceso está dentro del proceso general de toda la América Latina y que el pueblo argentino ha comprendido los fines del peronismo y quiere completarlos».

RENTFONDO

FONDO DE INVERSION MOBILIARIA

REPARTO DE RESULTADOS

De acuerdo con sus disposiciones reglamentarias, RENTFONDO procede al reparto de Ptas. 10,— por participación, a cuenta de los resultados obtenidos durante el tercer trimestre del año en curso.

Este importe, unido a las Ptas. 10,— repartidas en 31 de Marzo y Ptas. 15,— en 30 de Junio, suponen un total de Ptas. 35,— distribuídas durante el presente ejercicio.

Tomando el valor de la participación a 31 de diciembre de 1970 (519,03 Ptas.) la rentabilidad líquida obtenida asciende a 6,74% en nueve meses.

Las cantidades repartidas están sujetas a las leyes de Impuestos por parte del partícipe.

El importe correspondiente será pagado directamente por todo el mes de octubre, mediante cheque bancario nominativo, a los partícipes que hayan manifestado su voluntad de cobro en efectivo. Los partícipes que hayan manifestado su voluntad de reinvertir, recibirán en su domicilio los certificados correspondientes a esta operación de reinversión. Como en anteriores repartos, la inversión de resultados se efectuará sin pago de la comisión de suscripción correspondiente.

Barcelona, 30 de Septiembre de 1971

GESFONDO, S. A. Sociedad Gestora

NECESITASE CON URGENCIA

Encargados y capataces de obra

Interesados, presentarse en

TECNICA Y OBRAS, S. A.

(Obra: Instituto Técnico de Alfaro)

mola

superlimpieza al seco

SAN JUAN, 14. - TELEFONO 21-46-50

Para Vd. fue creada esta empresa. Sólo nos dedicamos a la limpieza de prendas en seco y planchado por vaporización.

Nuestra preocupación por la calidad nos ha hecho triunfar de modo absoluto.

CUANDO SE ACUDE A MOLA, SIEMPRE SALEN LAS COSAS BIEN

5 Octubre

PRESENTACION MODA OTOÑO-INVIERNO

crilenka® BI

El día 5 de Octubre, en la Sala de Fiestas Borgia II, EVAN'S Boutique hará la presentación de la colección otoño-invierno de prendas Crilenka BI. Las últimas novedades de la moda femenina confeccionadas con fibra bicomponente.

EVAN'S Boutique

Calvo Sotelo, 2 - LOGROÑO - Teléf. 224506

¡Increíble... pero cierto!

Quince millones, por sólo tres mil pesetas

Si «de lo que se siembra se recoge», siembre dinero a la vez que está jugando a ser millonario.

Con la garantía estatal, por medio de la Lotería Nacional, y la de una entidad bancaria, depositaria del potencial, se expiden cheques de curso legal de cinco mil, diez mil o más pesetas, hasta un total de quince millones, con sólo un desembolso de tres mil pesetas aproximadamente.

Por medio de este fabuloso sistema patentado, los comerciantes, industriales y hombres de profesiones liberales, pueden realizar una gigantesca propaganda o felicitar a sus clientes y amigos con adecuados textos al dorso de dichos cheques.

Es un sistema matemático, serio, auténtico, con las más absolutas garantías y de una gran originalidad, que permite compartir la suerte con clientes y amigos.

Cuantos deseen mayor información, diríjanse a «DOLAR», la revista que enseña a vivir y a triunfar. Apartado 661. - Madrid. (Todos los solicitantes serán obsequiados con un ejemplar de dicha publicación).

Mari An

SELECCIONES INFANTILES

Vestiditos y abrigos de última novedad

PASAJE DEL ESPOLON

extranjero

López Bravo, en la ONU

- **Gibraltar**
- **Más eficacia para la ONU**
- **Discriminación injusta con Iberoamérica**

NACIONES UNIDAS, 1. — (Del corresponsal de "Pyresa", Guy Bueno, para NUEVA RIOJA).

No podía, naturalmente, dejar de referirse un ministro de España al problema de Gibraltar al dirigir la palabra a las Naciones Unidas. Ante la XXVI Asamblea General, el señor López Bravo dio curso a la honda preocupación abrigada por nuestro Gobierno y pueblo ante el hecho de que no se haya logrado todavía una solución. Recordando el inequívoco y tajante criterio del organismo internacional, expresado en resoluciones adoptadas por Asambleas precedentes, el señor López Bravo insistió en que «debe acabar una situación colonial que afecta gravemente a la integridad territorial de España». El ministro añadió: «Es nuestra esperanza —y sería muy grave defraudarla— que sin más dilaciones Gran Bretaña se avenga a un enfoque realista que haga desembocar los contactos existentes en auténticas negociaciones». E insistió en que «la línea más corta para esas negociaciones es la recta», subrayando que los «quebrados viajes en zig-zag, con escalas que hieren vivamente la sensibilidad española» crean un clima de innecesaria tensión.

MAS EFICACIA PARA LA ONU

Para López Bravo, la mirada hacia el pasado de las Naciones Unidas ha de servir sobre todo para eliminar los errores cometidos e incrementar la eficacia del organismo internacional. A su juicio, es imperativo que, hoy más que nunca, la ONU se convierta en el fiel reflejo —dice— de la sociedad internacional, tal y como hoy existe, por lo que es indispensable que todos los miembros de la familia humana se integren a ella. De hecho —insiste nuestro ministro—, cualquier tentativa para retrasar la universalidad de las Naciones Unidas perjudicaría la Organización.

El concepto de universalismo que inspira a España —explica el ministro a los delegados de 130 naciones— es el que ha inducido a nuestro país a mejorar y ampliar sus relaciones con los demás países del mundo, convencido, por lo demás, de que la seguridad internacional exige una activa y sincera coexistencia.

SUPERENCIAS

Cuatro iniciativas concretas sugiere López Bravo a la XXVI Asamblea General de la ONU para revitalizar el organismo: la conversión del Consejo de Seguridad en un instrumento más ágil y representativo, la dinamización del Consejo Económico y Social, la búsqueda de un sistema efectivo de solución de conflictos que respete por igual la soberanía y la justicia, y la estructuración de un dispositivo más apropiado para el mantenimiento de la paz.

Si bien es cierto que, para el ministro de Asuntos Exteriores de España, la fase de la «guerra fría» ha quedado ahora superada, permitiendo el inicio fructuoso de una pacífica coexistencia entre los pueblos de la tierra, no por ello deja de insistir el señor López Bravo en la doble necesidad de hacer decididamente frente a los focos de tensión que aún existen en el mundo y de establecer sistemas de seguridad, especialmente en Europa Central y el Mediterráneo. En cuanto a Europa, España vislumbra la posibilidad de hablar en una conferencia europea de seguridad y cooperación, adoptando, pues, frente a su convocatoria una actitud decididamente positiva.

MEDITERRANEO

En lo que al Mediterráneo se refiere, España expresó hoy ante la Asamblea su convicción de que es indispensable que los Estados ribereños concierten su pensamiento y su actuación, con objeto de poder participar en toda decisión relacionada con la región

Particular atención dedicó asimismo nuestro ministro a Iberoamérica, «víctima —dijo— de una discriminación injusta, de frecuentes ataques y devastadores expolios, tanto de sus valores espirituales como de sus riquezas materiales»

Estas palabras claramente reflejan, más que preocupación, comprensión de sus problemas y solidaridad con los pueblos de Iberoamérica y, por extensión, el sincero y vivo deseo de España de ayudar a las Repúblicas hermanas a desarrollar sus riquezas naturales y asegurar la prosperidad de sus pueblos

SINODO

Defensa del celibato sacerdotal

CIUDAD DEL VATICANO, 1. (Efe). — «El celibato hace manifiesta la decisión del sacerdote de dedicar su existencia incondicionalmente al ministerio sacerdotal, testimonia la fuerza del amor a Dios y a los hombres, amor que es capaz de transformar por entero toda la vida afectiva del sacerdote», se dice en la primera parte, doctrinal, de la relación sobre «El ministerio sacerdotal», leída esta mañana en el aula del Sínodo por el cardenal Joseph Hoeffner, arzobispo de Colonia (Alemania)

El Papa, Pablo VI, que asistió a la sesión, escuchó atentamente la lectura del documento, en el que también se dice:

«La continencia y vida en el amor de Cristo será siempre marcada por el escándalo de la cruz y, por tanto, el «mundo» lo comprenderá difícilmente. En tanto se debilita la fe y se enfría la caridad, más vehemente se encenderá la oposición contra la virginidad consagrada a Dios y al celibato».

La sesión, iniciada a las nueve de la mañana, terminó a las doce y media. Presidió el cardenal ecuatoriano Pablo Muñoz Vega, uno de los tres presidentes-delegados del Sumo Pontífice para el Sínodo.

Discurso de Monreal Luque en la Cámara de Comercio Hispano - Norteamericana

WASHINGTON, 1. (Pyresa).— El ministro español de Hacienda ha pronunciado un discurso glosando la situación de la economía española en la reunión de la Cámara de Comercio Hispano-Norteamericana celebrada hoy, y a la que asistió especialmente invitado.

Don Alberto Monreal Luque, tras afirmar que la balanza de pagos española presenta actualmente el estado más satisfactorio que nunca ha tenido, señaló que esta favorable posición no puede ocultar algunos de los problemas que se nos presentarán en el mantenimiento de ese equilibrio en el futuro.

Respecto a las relaciones comerciales con los Estados Unidos, el ministro de Hacienda subrayó el notable crecimiento de nuestras exportaciones —que se han incrementado de forma destacada—, pero alcanzan sólo 337 millones, o sea un 38 por ciento de las importaciones.

«La importancia de estas compras —prosiguió el señor Monreal Luque— ha dado lugar a que, pese al incremento de nuestras ventas, el déficit comercial español con los Estados Unidos se ha más que duplicado a lo largo del último decenio, pasando de los 203 millones de dólares en 1961, a 559 millones de dólares en el pasado año».

Refiriéndose más tarde a las medidas adoptadas por el presidente Nixon el pasado agosto, el ministro español afirmó que «España se siente gravemente afectada por estas medidas y teme el desencadenamiento de una fase de restricciones comerciales, de la que no saldrá ningún país ganador y sí todos perdedores».

«Esperemos que Estados Unidos haga desaparecer esta sobretasa del diez por ciento sobre las importaciones tan pronto como sea posible —prosiguió el señor Monreal Luque—, y sería una gran satisfacción que mientras tanto las medidas perdieran su carácter indiscriminado y tuvieran en cuenta los graves perjuicios económicos que causan a países que, como España, mantienen sus más importantes relaciones comerciales, y a la vez presentan importantes déficits en su comercio con los Estados Unidos y no son, por tanto, causantes del desequilibrio que esta sobretasa pretende corregir».

Por último, el ministro de Hacienda afirmó: «A pesar de todo, creo sinceramente que no deben existir motivos de desaliento. Los exportadores españoles, en general, y esta Cámara en particular, han dado suficientes muestras de capacidad y dinamismo para vencer todas las dificultades».

Terminó con base de acuerdo la conferencia del Fondo Monetario

WASHINGTON, 1. (Efe). — La ventiséis conferencia anual de gobernadores del Banco Mundial y Fondo Monetario Internacional, que comenzó en Wáshington el lunes pasado en un clima de casi total pesimismo, terminó hoy con el sentir casi generalizado de que se ha logrado en ella elaborar un programa de trabajo para remediar la actual crisis financiera mundial.

Los 118 países representados en la reunión acabaron sus discusiones de cinco días con el convencimiento generalizado de la necesidad de reestablecer un tipo satisfactorio de cambios, de sentar bases para la ampliación de los mercados mundiales e incrementar el papel de los derechos especiales de giro como medio de reserva controlado de forma internacional.

Los delegados estuvieron también implícitamente de acuerdo en que si no se encuentra una solución comúnmente aceptada por todos los miembros del Fondo y Banco, el comercio mundial quedará gravemente dañado.

La mayoría de los delegados se mostraron partidarios del establecimiento de paridades fijas para las principales monedas del mundo, en lugar de dejarlas fluctuar por tiempo indeterminado para que se ajusten a su poder real.

Sin embargo, estuvieron todos también de acuerdo en que debe permitirse un margen de fluctuación mayor del uno por ciento actual una vez hayan sido fijadas las nuevas paridades.

Ese margen de fluctuación óptimo sería «no menor del dos por ciento ni mayor del tres».

El reajuste de los tipos de cambio debería realizarse lo más rápidamente posible, según la opinión de los delegados a la conferencia mundial y compartida por el Senado de los Estados Unidos, que hoy dijo al secretario del Tesoro norteamericano, John Connally, que a no ser que se establezcan rápidamente esas paridades, «el mundo tendrá que hacer frente a una catastrófica guerra comercial».

Sin embargo, tanto el Subcomité del Comercio Internacional del Senado de los Estados Unidos como los 118 delegados a la hoy finalizada reunión están de acuerdo en que el sólo establecimiento de nuevas paridades no evitaría una guerra comercial de carácteres globales.

Tanto los delegados a la reunión mundial como el presidente del Subcomité del Senado norteamericano, el demócrato por Connetcut, Abraham Ribicoff, están de acuerdo en que para evitar el empeoramiento de la crisis es necesario el levantamiento de las barreras al comercio internacional, sobre todo la supresión de la sobretasa del diez por ciento a las importaciones impuesta por el presidente de los Estados Unidos, Richard Nixon, el 15 de agosto pasado.

Entre la inmensa mayoría de los 118 miembros del Fondo Monetario Internacional ha quedado demostrada la oposición a que el reajuste de las paridades de cambio se decida en el grupo de los "diez" países más ricos del Fondo, sin voz ni voto de los 108 países considerados en vías de desarrollo.

Esa gran masa de países pide una representación, siquiera por zones geográficas, en las deliberaciones de los "diez" para encontrar una nueva paridad a las monedas mundiales.

A pesar de la negativa norteamericana a conseguir la devaluación del dólar —que consideran necesaria para conseguir cambiar del signo negativo al positivo su balanza de pagos— elevando la paridad dólar-oro por encima de los 35 dólares onza establecida desde 1944, existe la creencia de que el Gobierno norteamericano estaría dispuesto a elevar el precio del oro respecto a su moneda, aunque sólo fuera en un porcentaje reducido.

Los norteamericanos, sin embargo, siguieron mostrándose partidarios hasta el final de la reunión que acabó hoy, de que la devaluación de su dólar sea relativa, haciendo que se revalúen las principales monedas del mundo al dejarlas flotar libremente hasta que encuentren una nueva paridad contra el dólar.

La conciliación de las dos posturas, como dijo ayer tarde el ministro alemán de Finanzas, Karl Schiller, sólo podría lograrse en una mesa de negociaciones y mediante cesiones por ambas partes, "porque sin compromisos no puede haber acuerdos"

En la sesión final de la reunión terminada hoy, en la que se acordó que la presidencia de la próxima Asamblea a celebrarse el año que viene, también en Wáshington, corresponda a Indonesia, el presidente de la de este año, el alemán Karl Schiller; el presidente del Fondo, Pierre Paul Schweitzer, y el presidente del Banco Mudial Robert Mc Namara, expresaron su satisfacción porque los 118 delegados a la reunión han reconocido en su transcurso la necesidad de buscar prontas soluciones a los problemas financieros del mundo y estuvieron de acuerdo en que es indispensable hallar esas soluciones dentro del seno del Fondo.

TELEVISION FRANCESA Y LA MANIFESTACION DE MADRID

PARIS, 1 (Efe). — La televisión francesa dedicó a la manifestación de la capital madrileña un espacio con imágenes directas del acontecimiento, que el comentarista calificó de una "gran manifestación", en la que un millón de españoles. "en una atmósfera casi relgiosa", han seguido las palabras del Caudillo

Respecto al discurso, el comentario estuvo centrado en las palabras en las que Franco manifestó su intención de permanecer al frente de los asuntos públicos tanto tiempo como le permitan sus fuerzas.

Tras destacar el sentido de "continuidad" de las palabras de Franco, el comentarista hizo alusión a la amnistía decidida con ocasión de este aniversario

Se reanuda el diálogo irteralemán

Con divisas fuertes -dice en Bonn- podemos comprarles a los comunistas hasta la voluntad de firmar

BONN, 1. (Del corresponsal de "Pyresa", Alberto Crespo, para NUEVA RIOJA).

La súbita reanudación del diálogo interalemán —el comunista Kohl acudió hoy a la invitación realizada por Bahr, el negociador federal— ha sido celebrada aquí como la salida del punto muerto en que se hallaban las conversaciones desde el pasado día 22 de septiembre.

Y en cierto modo, los políticos federales tienen razón. Como se sabe, los principales puntos de fricción de las negociaciones entre las dos Alemanias eran la definición de los vínculos que unían a la República Federal con Berlín libre y el empeño de Pankow en establecer dos acuerdos paralelos con Bonn y Berlín: con los primeros, sobre el tráfico hacia la zona occidental de la excapital; con los segundos, sobre el movimiento de berlineses hacia la República Federal.

APARENTE MEJOR DISPOSICION EN PANKOW

Ahora, súbitamente, el arreglo del tratado interalemán da a entender que Pankow se ha apeado del burro. Porque no sólo que la R. D. A. acepta ahora los viejos compromisos de incrementar y facilitar las comunicaciones telefónicas interurbanas Berlín-Berlín, sino que en convenio de compensacion económicas (subsidios feder les a los comunistas por el de nivel producido por el tráfi postal entre los dos países los comunistas han aceptado pago de Bonn como válido, ta bién para las deudas del se tor occidental de Berlín...", d dos los vínculos especiales q unen a la República Federal y Berlín Oeste, pese a ser é una entidad política "sui gé ris", casi palabra a palabra tesis de Bonn.

La benevolencia oriental ha extendido igualmente a material de la cuestión. Mi tras que venía pidiendo, co poco, una compensación 1.800 millones de marcos fe rales para el período que va 1948 a 1966, se ha conforma a la hora de la verdad con s 250 millones (unos cinco millones de pesetas), a rec en metálico y de una vez, aunque las razones de la bl dura comunista haya que b carla en el contexto del pro ma —donde los "pequeños" pueden frustrar la decisión acuerdo de los "grandes"— en el reciente viaje de Brand Crimea, este súbito cambio actitud de Pankow ante los gos federales ha permitido a políticos de Bonn decir "con divisas fuertes poder comprarles a los comunis hasta la voluntad de firmar.

«TASS» DICE QUE LIU - SHAO CHI NO ESTA EN MOSC

MOSCU, 1 (Efe). — La agencia oficial soviética "Tass", ha desmentido esta noche a las 20,21 la noticia difundida por la agencia japonesa "Jiji Tsushin" de que el ex-presidente de la China comunista, Liu-Shao Chi, se había refugiado en la URSS. La agencia se indigna contra la afirmación de la agencia j nesa de que tomó esta no en "un boletín de la Tass declara del modo más firme "la Tass no ha difundido ni na información semejante y se trata tan sólo del enge de la fantasía de un repórte ponés".

ULSTER

Otro soldado británico muerto y dos civiles heridos graves

BELFAST, 1. — Dos personas han resultado heridas la pasada noche en una explosión que se registró en la Avenida Broolvale de Belfast en el centro de la ciudad. Las dos personas civiles, fueron trasladadas al hospital, donde han comunicado que su estado es grave.

Un soldado británico murió instantáneamente al ser alcanzado por la bala de un francotirador en el barrio católico del Ardoyne

OLEADA DE ATRACOS

BELFAST.—Belfast sufrió una oleada de atracos a mano armada esta tarde.

El robo más audaz tuvo lugar en la calle North Queen donde dos hombres armados se apoderaron de 550 libras esterlinas de las oficinas de una compañía constructora. El dinero era el salario de los albañiles

Tres hombres robaron 89 bras en las oficinas de imprenta de Lena Street

Dos sucursales de Be del Banco «Northern» tam fueron víctimas por ladro que se apoderaron de can des de dinero aún sin det nar

Finalmente siete hombre traron en las oficinas del co Munster and einster y paron con unas mil libras linas

MAS DUREZA

BELFAST, 1. (Efe). — Los dados británicos serán más ros en Irlanda del Norte contrarrestar la creciente zación de armas automá del ilegal Ejército Republi de Irlanda, «IRA», según ció el ministro británico de fensa, lord Carrington.

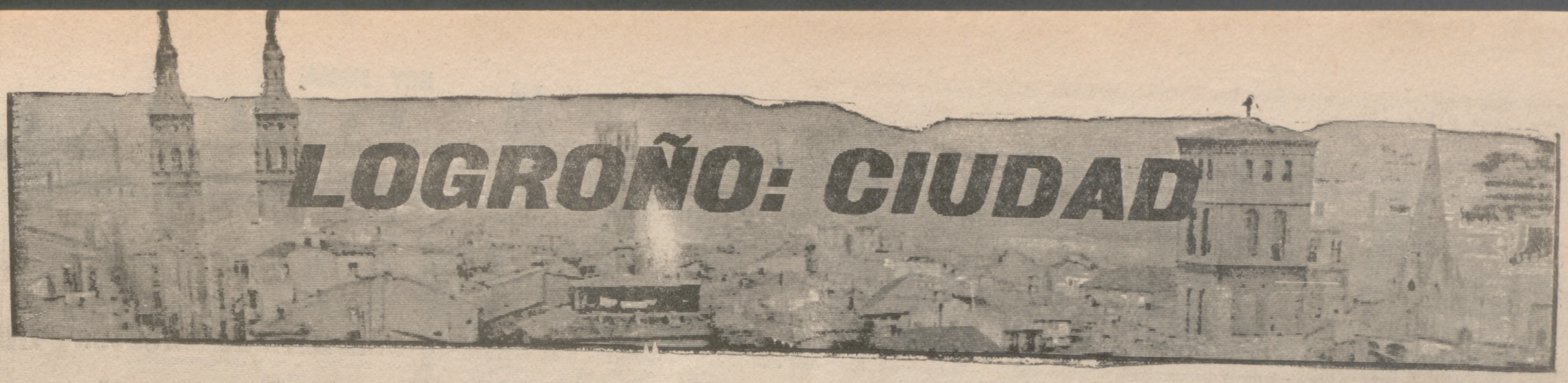

Ayer, uno de octubre

Recepción oficial en el Gobierno Civil

Ayer, 1.º de octubre, a las once de la mañana, se verificó en el Gobierno Civil la recepción anunciada.

Este año, el homenaje a Franco que toda la nación le ha rendido en el XXXV aniversario de su exaltación a la Jefatura del Estado, ha revestido caracteres inusitados. Y ese mismo carácter extraordinario ha sido la nota dominante del acto conmemorativo celebrado en el salón de honor.

En el estrado, acompañado de todas las primeras autoridades riojanas y los delegados de diversos Ministerios, el gobernador civil de la provincia, don Martín Rodríguez Estevan, ha presidido la brillantísima recepción que se inició después de que la banda de la Agrupación Musical Logroñesa interpretó el Himno Nacional.

El desfile de personas, miembros de organismos, de corporaciones, de representaciones y público en general fue en esta ocasión interminable, haciendo patente su cariñoso homenaje de respeto, de adhesión y de afecto al Jefe del Estado.

(Fotos Herce)

HERMANDAD DE RETIRADOS

UNOS PREMIOS MUY MERECIDOS

A las diez de la mañana de ayer tuvo lugar, en el Gobierno Militar, la entrega de sendos premios nacionales al coronel de Ingenieros don José de las Rivas y Amorena, y al guardia civil don Guillermo Martínez Rubio, ambos retirados. La entrega fue efectuada por el gobernador militar, don Joaquín Amores Navarro, quien tuvo unas cariñosas palabras de felicitación para los distinguidos. Por ausencia del señor De las Rivas, recogió su premio el señor Navascués.

El coronel don José de las Rivas Amorena tuvo la gentileza de recibirnos en su domicilio. El distinguido es padre de nuestro querido compañero Manuel de las Rivas, y ocupa —en la actualidad— el puesto de decano de la Hermandad de Retirados. A pesar de su avanzada edad, no ha perdido don José su dinamismo y su facilidad de palabra. Con él, hemos pasado un buen rato evocando aquel Logroño de principios de siglo, tan diferente del actual. Don José de las Rivas ha sido, precisamente, uno de los logroñeses que más han trabajado por lograr esta prosperidad. Su estancia en Logroño ha sido tremendamente fructífera, al igual que lo fue la de sus antecesores, que ofrecieron sus conocimientos de ingeniería en beneficio de la ciudad, despreciando todo lucro personal.

El obsequio que ayer se entregó a nuestro querido coronel es una prueba del afecto que aún le profesa la ciudad donde ha cubierto la mayor parte de su singladura profesional. Don José es persona apreciada en esta casa, que, a fin de cuentas, es un trozo de la ciudad que tanto le debe. NUEVA RIOJA felicita de corazón al distinguido y a su familia, tan ligada a esta empresa.

(Fotos HERCE)

Clases en Madrid-Manila y Batalla de Clavijo

UNA FORMIDABLE OPORTUNIDAD PARA EL CERTIFICADO DE ENSEÑANZA PRIMARIA

El año pasado se tuvo la primera experiencia en Logroño. Los resultados fueron satisfactorios y este año se repite. Los mayores que carecen de los conocimientos básicos de la Enseñanza Primaria tienen en este curso acelerado la oportunidad de conseguir un certificado que les vendrá muy bien a la hora de ponerse a trabajar o de cambiar de empresa. Porque muy pronto será condición indispensable estar en posesión del citado título para poder trabajar en cualquier parte.

Fuimos por la Obra Sindical. Allí nos dieron algunos detalles interesantes al respecto.

—¿Cuántos se matricularon en la provincia el año anterior?

—Mas de seiscientos.

—Y de ellos, ¿cuántos aprobaron?

—Mas de la mitad. Estos ya tienen su certificado. Les costaría un sacrificio asistir a las clases después del trabajo, pero gracias a ese esfuerzo han conseguido algo que les valdrá de mucho en el futuro.

—¿Qué sacrificio supone seguir un curso de estos?

—Supone que a un trabajador,, después de su jornada normal terminada a las siete o las siete y media de la tarde, se meten a estudiar y seguir unas clases que se prolongan hora y media o dos horas.

—¿Qué horario tienen?

—De ocho de la tarde a nueve y media o diez, depende de los maestros que den las clases

—¿En qué asignaturas insisten los maestros?

—Se procura dar de todo, desde nociones de matemáticas hasta redacción, cálculo o simplemente lectura.

—¿Durante qué meses tuvo lugar la primera experiencia?

—Marzo, abril y mayo. Luego con esto de las vacaciones, se dejó hasta dentro de unos días que empezará el nuevo curso.

—O sea que cada curso dura tres meses...

—Eso es. El este tiempo reducido hay que estudiar bastante y algunas materias, a pesar de los esfuerzos y el interés que derrochan, no llegan a aprobar.

—Ha hablado de interés...

—Es cierto. Los señores que siguen el curso ponen muchísimo. Es una lástima que ese mismo entusiasmo no aparezca a la hora de inscribirse. Porque estamos a sólo unos días de iniciar el nuevo curso y las solicitudes no son muchas.

—¿Se han puesto en contacto con los suspendidos en el curso anterior?

—Nos hemos puesto. La respuesta no ha sido muy satisfactoria.

—Concretamente, ¿cuándo empieza el curso?

—El día cinco. Durará los meses de octubre, noviembre y diciembre.

—¿Estas enseñanzas, las imparten en Logroño-capital solamente ,o en toda la provincia?

—En todo la provincia, si bien, como es lógico, la mayor proporción es la de Logroño.

—Bueno, un señor que quiera iniciar este curso ¿qué pasos previos tiene que dar?

—Se llega a Sindicatos y sube aquí, a la quinta planta. Basta con que traiga el documento nacional de identidad y la cartilla del seguro de enfermedad. Nosotros le tramitamos lo que haga falta y queda matriculado.

Ya lo saben. Son tres meses duros, desde luego. A nadie le agradará ponerse a estudiar después de una apretada jornada de trabajo; pero tiene sus compensaciones. Así que, como aun se está a tiempo, a inscribirse.

HOY FIRMA:
WAMBA

HABLANDO...

—Supongo que, cumpliendo tu palabra, me contarás hoy lo que te sucedió el día de San Mateo con unos extranjeros.

—¡Faltar yo a mi palabra...!

—Hombre, ha sido un decir, entre nosotros...

—No; es que a lo mejor, digo a lo peor, crees que miento.

—Bueno, anda, déjate de bobadas y...

—¡De bobadas!

—Vamos, vamos. ¿Es que te fuiste de campo y te sentaste sobre un cardo borriquero?

—Perdona. Es que una banda de gamberros me ha sacado de mi plácida manera de ser. Verlos cómo estropeaban por estropear unos bancos municipales, de esos para reposar y no para meter perras... Para algunos las fiestas, o fiestas fuera de las fiestas, consisten en hacer daño por hacerlo.

—Te comprendo. Sosiégate y dime lo de los extranjeros.

—Pues venía cruzando por esa especie de parque infantil de tráfico que existe detrás del Monumento al Labrador cuando me abordaron unos señores, con sus señoras y chiquillos, todos mirando con expresiones de admiración ese edificio pequeñín y en ruinas donde se separan la calle Jorge Vigón y la calle o carretera de Villamediana. Uno que «chapurreaba» nuestro hermoso idioma y portaba un diccionario ambilingüe, me preguntó si «aquello» eran las ruinas de Numancia. Por las matrículas de sus coches eran belgas de los que hablan en «gabacho». Naturalmente, me quedé sorprendido. Y aún más cuando me rogó le informara por dónde se podía entrar al interior para «ver el museo y comprender mejor la gran gesta». Saliendo de mi asombro, le dije que aquello nada tenía que ver con el ejemplar heroísmo de nuestros antepasados frente a las legiones romanas, y el hombre, recurriendo a un librito turístico, me indicó un puntito encima del cual se leía «Numancia», en la carretera Madrid-Logroño y más allá. Se habían pasado de Soria. Luego indagó le explicara qué era «aquello». Hablando despacio y metiendo alguna palabra francesa, le documenté sobre «puntos singulares», uno autorizado sin iniciación de construcción hace «longos» tiempos, y el que tenía ante las narices, que no se construía porque estaba en litigio la autorización. El súbdito de Balduino y Fabiola (cuyas MM. Dios guarde) me miró un largo rato con esa cara de tonto extranjero, que es parecidísima a la del tonto español antes de penetrar en un asunto. Se tira diez minutos hojeando el diccionario-traductor y me dice simplemente: «No comprender».

—Pues acertó.

—Claro que acertó. Porque nosotros, los logroñeses, digamos «la masa», los «simples», decimos igual sobre el caso: «No comprender».

—Lo que es una pena es que nuestro «traductor» ponga en «telegrama» el caso, porque si lo contara tal como tú lo cuentas...

Wamba

HUCHA POPULAR

Casos atendidos en el día de ayer:

Para una enferma necesitada que ha de ir a Pamplona a reconocimiento, cuatrocientas (400) pesetas.

Para otra enferma necesitada de un tratamiento especial, quinientas (500) pesetas.

De donativos no se ha recibido ninguno.

Por lo tanto, el fondo, que se encontraba en diez mil ciento treinta y tres (10.133) pesetas, pasa a ser de nueve mil doscientas treinta y tres (9.233) pesetas.

AGENDA DEL DIA

SANTORAL

Angeles Custodios, Tomás, Primo, Cirilo y Teófilo.

SERVICIO FARMACEUTICO

Don Santiago García Baquero, General Mola, 12, y don José María del Campo Angulo, Pérez Galdós, 44.

GRUPO DE PANADERIAS

TURNO CUARTO

Expendedurías de pan que permanecerán abiertas mañana, domingo, de las ocho a las doce horas:

Calvo Sotelo, 13.
General Franco, 88.
Gran Vía, 67.
Marqués de Murrieta, 2.
Pérez Galdós, 31.
Rodríguez Paterna, 1.
Vara de Rey, 58.

TELEFONOS DE URGENCIA

Servicio de urgencia de la Seguridad Social	223004
Cuerpo de Bomberos ...	211010
Cuerpo de Bomberos ...	211039
Comisaría de Policía ...	211010
Taxis:	
Estación de Autobuses ...	220629
Espolón	212299
Murrieta	222626
General Franco	222333
Estación Ferrocarril	224060
Guardia Civil	211310
Urgencia nocturno de la Guardia Municipal	221210
Casa de Socorro	211410
RENFE	213656
RENFE (Información) ...	214394
Cruz Roja (ambul.)	212426
Cruz Roja (chófer)	222710
Hospital Provincial	211410
Seguridad Social. Residencia Sanitaria	218606

CUPON PRO CIEGOS

Número premiado ayer:

212

JEFATURA DE MUTILADOS DE GUERRA

Con el fin de informarles de un asunto que pudiera afectarles, se ruega a los Caballeros Mutilados Utiles residentes en la capital, que no se encuentren colocados ni perciban pensión por su condición de Mutilados, se presenten en esta Jefatura Provincial a la mayor brevedad.

Logroño, 30 de septiembre de 1971.

El Teniente Coronel

Delegación de Educación y Ciencia

Convocatoria - concurso de carteles murales

La Dirección General de Formación Profesional y Extensión Educativa, en el deseo de facilitar la participación estudiantil en una serie de actividades extraescolares que se celebrarán en el actual curso académico, convoca concurso público entre estudiantes para seleccionar los carteles que han de divulgar la próxima convocatoria de becas del Patronato de Igualdad de Oportunidades para el próximo curso académico.

Podrán tomar parte en el concurso todos los estudiantes que consignen en su solicitud la clase de estudios que cursan y el centro docente donde los realizan.

Los carteles consistirán en una combinación de dibujo y texto que pueda ser reproducida a tres tintas como máximo, en las medidas de 80 por 50 y convenientemente fijados, sobre superficies rígidas (cartón, madera, tablex, etc.). Deberán llevar un texto que indique el tema, necesariamente relacionado con la convocatoria de becas y ayudas escolares.

Los trabajos no tendrán firma y llevarán un lema, acompañados de un sobre cerrado con el mismo lema, que contendrá los datos personales del autor: nombre apellidos, edad, domicilio, estudios que cursa y centro docente donde los realiza.

Los originales se presentarán en la Delegación Provincial de Educación y Ciencia con anterioridad al 1 de noviembre del presente año.

Para mayor información, premios y demás, pueden dirigirse a esta Delegación Provincial (Unidad de Promoción Estudiantil), o consultar el B. O. del Estado del día 18 de los corrientes.

Logroño, 29 de septiembre de 1971.

El Delegado

Juan Infante

OTORRINOLARINGOLOGO

C/ Calvo Sotelo, 7.

HA REANUDADO LA CONSULTA

(C. S. P. núm. 1.098)

U. H. F.

Siendo inminente el comienzo de pruebas del segundo canal en nuestra provincia, se pone en conocimiento de instaladores y usuarios, que al objeto que con la antelación suficiente puedan tener previsto todo lo relativo a antenas y aparatos, que los canales de U.H.F. por los que se emitirá serán para Monte Yerga el 43 y para San León (Herrera) el 28.

Logroño, 1 de octubre de 1971.

El Delegado Provincial de Información y Turismo

Electra de Logroño, S. A.

Ponemos en conocimiento de nuestros abonados que con motivo de diversos trabajos que son necesarios realizar en nuestras instalaciones, nos veremos precisados a suspender el suministro de energía eléctrica el próximo domingo, día 3, a los sectores y horas siguientes:

De las 8 a las 11 horas, aproximadamente
Sectores de Logroño
Elburyar
Hospital Militar

De las 8 a las 13 horas, aproximadamente
Sector de Logroño
Golón, 11.

De las 9 a las 11 horas, aproximadamente
Sector de Logroño
Castrovieja II.

Rogamos disculpen las molestias ocasionadas por esta interrupción.

Logroño, 1 de octubre 1971.

CERTIFICADO DE ESTUDIOS PRIMARIOS

El día nueve de octubre próximo, a las tres de la tarde en el Colegio Nacional "Vuelo Madrid Manila" de esta capital, calle República Argentina, s/n., se celebrarán exámenes extraordinarios para la obtención del Certificado de Estudios Primarios.

Cuantos deseen presentarse podrán solicitarlo hasta el día ocho inclusive del mismo mes, en las oficinas de esta Inspección (Miguel Villanueva número 9, izquierda).

HACE 25 AÑOS

MIERCOLES, 2 DE OCTUBRE DE 1946

FIESTAS DE ARNEDO

Con un tiempo delicioso se iban desarrollando las fiestas de Arnedo. La banda municipal dio varios conciertos, escuchados por numerosísimo público. Buenas entradas en los partidos de pelota, así como en la plaza de toros con el festival cómico-taurino, durante el cual el diestro Heliodoro Díaz "El Naranjero), hijo de la ciudad, se lució con un novillo de Fraile, siendo premiado con las dos orejas y el rabo. A continuación actuaron los "20 gordos", que agradaron al público. Al final el joven diestro de Madrid, Eusebio Díaz, toreó y estoqueó un eral, siendo ovacionado.

—En la logroñesa iglesia de Santiago el Real, contrajeron matrimonio la señorita Clara Ramírez Ruiz, con el joven don José García Rivas, de la Policía Armada.

HACE 50 AÑOS

HOSPITAL PROVINCIAL

—En sesión celebrada por la Comisión Provincial, se acordó el ensayo en la Cocina del Hospital Provincial, el empleo de carbón de piedra o cok, y elevar el precio de la estancia de los enfermos distinguidos a ocho pesetas, en atención al elevado costo que habían experimentado las subsistencias.

—Seguían abundando los pimientos en nuestro mercado, situándose muchas cargas en el Espolón, después de estar rodeada la Plaza de Abastos por vendedores. Pimientos de "cristal", a 1,50 el ciento; del pico, a 1,75; las bolas, a tres el ciento; cuerno de cabra, a 1,25 y 1,50, y las guindillas, a 0,75 también el ciento.

—Llegó gran cantidad de pesca, que se vendió a los precios siguientes: merluza, 4,50 pesetas el kilo; besugo, 3; pescadilla, 3; almejas, 2,50; langosta, 13; cigalas, 4; percebes, 3; doncellas, 3, y ostras, 1,50 docena.

—La suscripción para el aeroplano "Rioja" ascendía a la suma de 50.421,95 pesetas.

OSABA ELECTRICIDAD necesita

SEÑORITA

para ventas, en su establecimiento de General Mola, 36, preferible con experiencia comercial. Interesadas, presentarse, a partir 7 tarde, en la dirección citada.

Of. Colocación. Ref. 440/971

ACADEMIA POLITECNICA

CLARO

PRIMER CENTRO ESPECIALIZADO EN LA ENSEÑANZA MERCANTIL

Secretariado Comercial

COMERCIO - BANCA - IDIOMAS - OFICINAS

Los cursos más modernos y completos en su clase que forman el empleado perfecto que buscan las empresas

Profesorado especializado formado por técnicos de la Banca y titulados mercantiles. El Diploma acreditativo de este Centro supone hoy día, por su prestigio, la mejor recomendación de una completa capacitación profesional

Clases, mañana y tarde. Especiales nocturnas para empleados.

BACHILLER Y ENSEÑANZA GRAL. BASICA

Clases nocturnas, después de los Colegios. Repasos, cuestiones, problemas.

Miguel Villanueva, 2, 3.° izqda. (Espolón. Teléfono 21-11-87

Importante empresa

RAMO HOSTELERIA

NECESITA CONCESIONARIO

PARA LOGROÑO Y SU PROVINCIA

Interesados, llamar al teléfono 21-44-74, de 9 a 1 y de 4 a 8.

Hermanos Lázaro

Reanudarán sus clases de Bachillerato a partir del próximo día 15, viernes.

TELEFONOS 22-34-40 y 21-42-17

saidi

REPRESENTANTE GENERAL PARA ESPAÑA DE

„Klingerit"

SOLICITA DISTRIBUIDOR EN EXCLUSIVA O DELEGADO DE VENTAS

para LOGROÑO y SORIA, introducido en el ramo de VALVULERIA Y MATERIALES de JUNTAS

Interesados, escribir con amplios detalles al núm. 30.000 ALAS. Alcalá, 32. MADRID

ANTOLIN HERRERO

TODA UNA VIDA A LA ENSEÑANZA

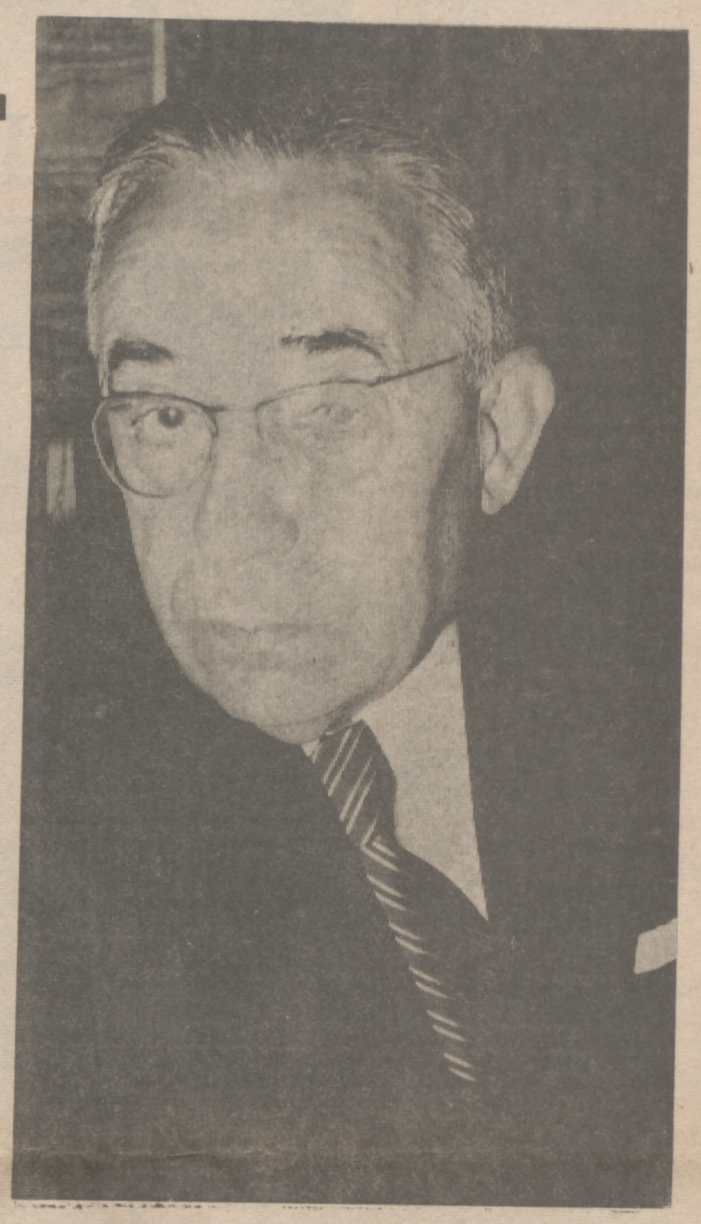

Don Antolín Herrero se jubila. La noticia ha producido su impacto en el mundillo escolar porque don Antolín, desde su puesto de inspector de Enseñanza Primaria, es una figura entrañable por sus valores humanos y por su gran preparación intelectual que le ha llevado a puestos de especial relieve. Nuestro querido inspector ha sido siempre el hombre dispuesto a ofrecer sus conocimientos y su valía cuando ha sido necesario, sin buscar nunca la conveniencia personal.

Ayer charlamos largamente con don Antolín, quien comenzó recordando su historia profesional.

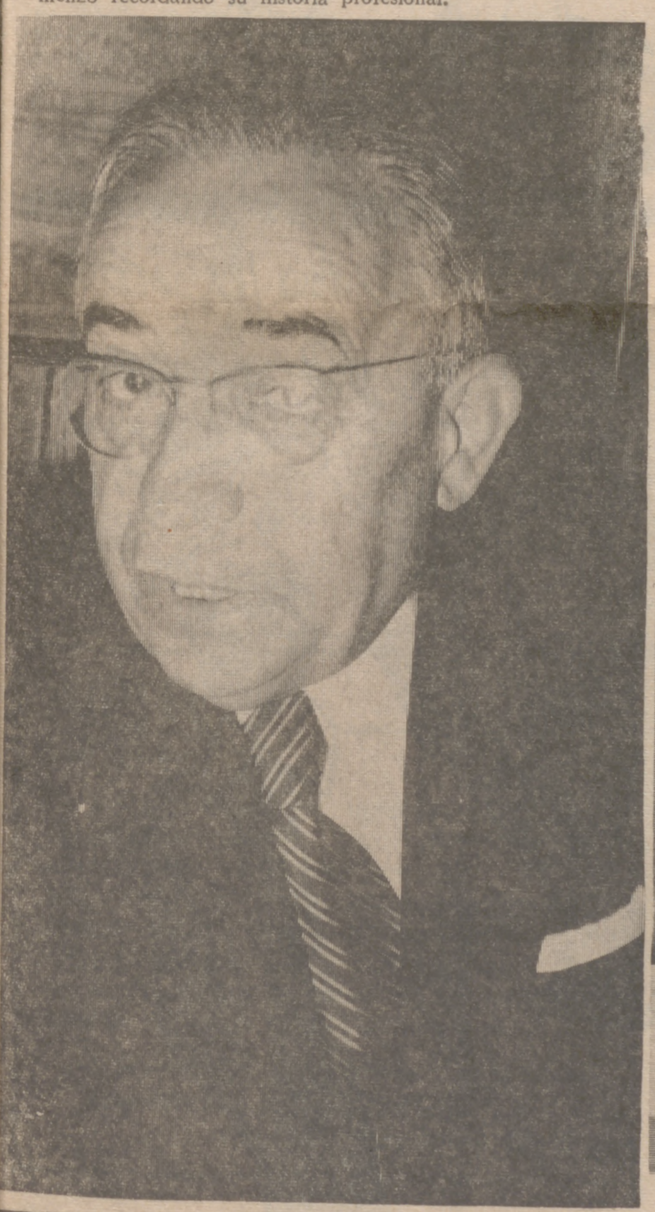

—Comencé el año 1928 dentro de la enseñanza oficial, una vez aprobadas las oposiciones al Magisterio Nacional en Madrid. Mi primer destino fue una aldea al lado de Carrión de los Condes. En el mismo año inicié estudios superiores en la Escuela de Enseñanza Superior del Magisterio, organismo de características similares a la actual Facultad de Pedagogía. En esta escuela, se ingresaba por oposición restringida, y ofrecía salida para el puesto de inspector de Enseñanza Primaria. Alterné estos estudios con los de Derecho en la Universidad Central. En 1932 había ingresado en el Cuerpo de Inspectores de Enseñanza Primaria, siendo mi primer destino León, pasando luego a Palencia hasta 1938. Al liberarse Barcelona, fui en Comisión de servicio para la organización de la cuestión escolar en la Ciudad Condal y su provincia. En 1939, salí destinado a Madrid y, con esa fecha, nombrado vocal del Consejo Nacional de Educación, interviniendo en la elaboración de los anteproyectos de la Ley de Educación de 1945. Al mismo tiempo, fui propuesto para inspector central del cuerpo. En esta situación permanecí hasta 1946 en que, por conveniencias profesionales pedí traslado a Logroño, permaneciendo en esta provincia hasta el día de hoy.

—Usted ha participado en la elaboración de una Ley de Educación, ¿puede compararnos aquélla y la que se está gestando ahora?

—Hay una diferencia fundamental. La de 1945 era meramente circunstancial, pretendiendo ajustar una serie de normas y de leyes anteriores. La de hoy, por el contrario, pretende la adaptación a las modernas técnicas y poner nuestro nivel educativo al nivel de los más avanzados.

—Su experiencia profesional es muy dilatada, ¿puede fijarnos las diferencias fundamentales entre aquel tiempo y el actual?

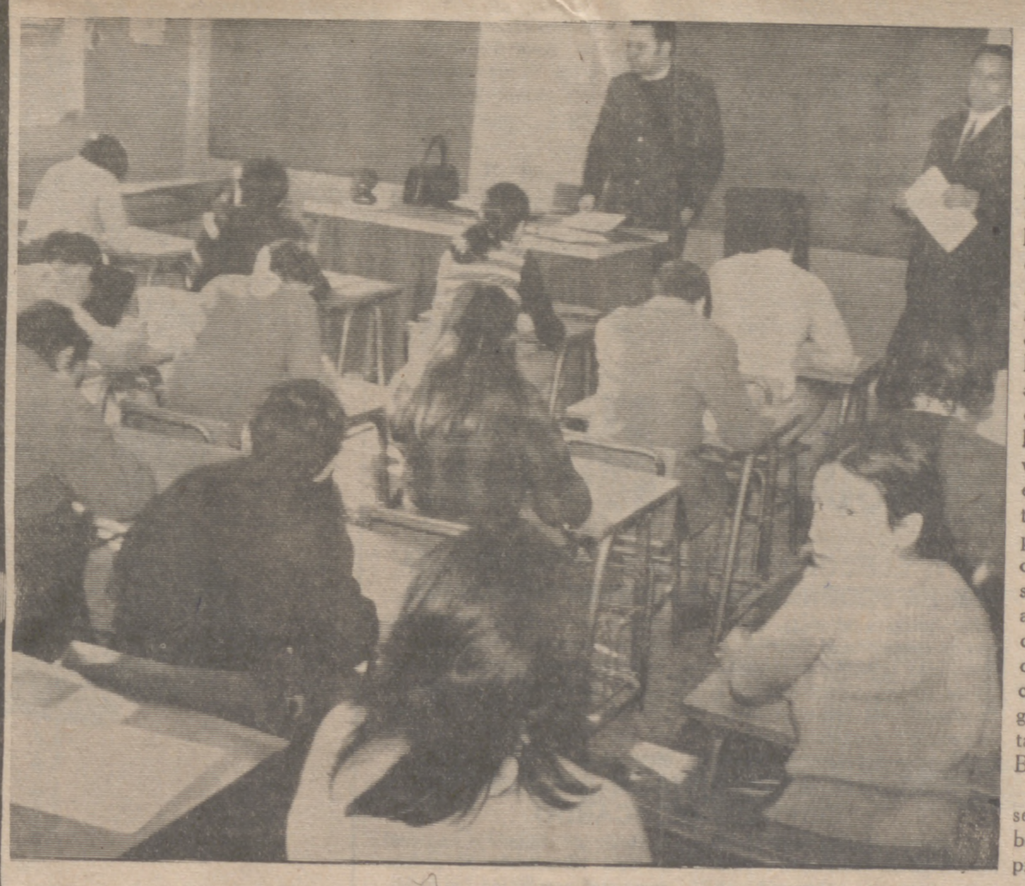

—Me parece que lo más importante es que la enseñanza, en general, está más estimada por las familias, que exigen al Magisterio por un lado y al Estado por otro. La asistencia a centros en Logroño es casi total, gracias a esta colaboración familiar. La primera consecuencia de esta situación ha sido la desaparición del analfabetismo, cuyo índice es de los más bajos de España. El analfabetismo, en esta provincia, permanece únicamente en personas mayores de sesenta años. En general, en España, el número de escuelas casi se ha triplicado y la enseñanza privada ha tenido un auge igualmente importante, con la elevación de nuestro índice cultural. Otra de las facetas que la ley ha cuidado con gran acierto ha sido el orientar y coexionar la Enseñanza Básica con la Profesional.

Destaca en este aspecto el señor Herrero la magnífica labor llevada a cabo en esta capital por la Escuela de San Francisco, regida por maestra competentísima y con dedicación exclusiva a su misión. Así se ha logrado incorporar el mundo de los gitanos al ritmo social del resto de la población.

El señor Herrero, como secretario letrado, ha llevado, durante largo tiempo, la organización, bajo la presidencia de los respectivos gobernadores civiles, de la enseñanza laboral en la provincia. Finalmente, nos dice:

—El trabajo profesional como inspector ha tenido siempre el aliciente y el calor de los compañeros de la plantilla, a través de los años en que ha ejercido su ministerio en la provincia. Es, pues, de justicia, destacar el espíritu de comprensión y de colaboración de estos hombres que han convivido conmigo durante los años en que he estado en activo.

Don Antolín, un hombre bueno, se jubila. Esta es la noticia.

(Foto: HERCE)

FRANCISCO J. MARTINEZ LAORDEN, ARQUITECTO MUNICIPAL DE URBANISMO

Ha sido nombrado arquitecto municipal de Urbanismo, don Francisco Javier Martínez Laorden. El señor Martínez Laorden ha tomado ya posesión de su cargo en el Ayuntamiento de nuestra ciudad.

Don Francisco Javier nació en Logroño y tiene veinticuatro años.

Realizó sus estudios de Arquitectura en la ETS de Arquitectura de Pamplona, donde ha cursado la especialidad de Urbanismo, destacando en las materias afines a Urbanismo y Planificación.

Dictó una conferencia en el curso "Proceso a la ciudad", sobre el tema "La ciudad como hogar del hombre" celebrada en Pamplona en enero de 1970, estando interesado especialmente en temas de antropología urbana.

Asimismo ha realizado los cursos especiales que tuvieron lugar en las Jornadas Internacionales de Urbanismo celebradas en la ETS de Arquitectura de Pamplona durante los cursos académicos 1968-1969 y 1969-1970.

Ha realizado numerosos trabajos y estudios teóricos sobre aspectos todos ellos relacionados con la problemática de las ciudades.

Ha colaborado como ayudante de cátedra de [illegible]

MELLADO, SELECCIONADO PARA LOS SUB-23

Hoy sale el Logroñés hacia León

Los medios deportivos logroñeses comentaban sin cesar la noticia aparecida en la Prensa nacional especializada: Mellado ha sido escogido para engrosar el grupo de la selección de los Sub-23.

El diario "Marca" que llegó a nuestra ciudad ayer publicaba la noticia en forma de entrevista que formulaba Julián Ruiz a Héctor Rial, seleccionador nacional de los Sub-23, aficionados y juveniles.

Preguntado sobre la lista de los asistentes, dijo que era la siguiente:

Porteros: García Remón (R. Madrid) y Gilabert (At. Madrid).

Defensas: Vea (Pontevedra), Herrero (Murcia), Bonet (Elche), Del Riego y Chuso (Oviedo) y Verdugo (Real Madrid).

Medios: Grande (Real Madrid), Lebrón (Sevilla) y Mellado (Logroñés).

Delanteros: Cuesta (Córdoba), Riquelme (Salamanca), Santillana (Real Madrid), Macanás (Murcia) y Mori (Málaga).

Como vemos, entre los seleccionados se encuentra el jugador del Logroñés Mellado, un muchacho que ha venido dando muestras de gran futbolista en los encuentros celebrados hasta ahora.

Nos alegramos de que Héctor Rial se haya fijado en él.

REMON, CONTENTO

Ayer por la tarde charlamos con el presidente del Logroñés, don Cesáreo Remón, para que nos ampliara la noticia. Nos comunicó que la conocía por haberla leído en la Prensa deportiva nacional, pero que, oficialmente, no se sabía nada, esperando recibir la designación al club por correspondencia.

—¿Y si realmente es cierto?

—Estupendo. Es una grata noticia.

—Se ha dicho que Mellado interesaba al Betis y que volvía a este club. ¿Qué hay de ello?

—No puede ser cierto, porque Mellado estará en el Logroñés hasta el 30 de junio, y hasta esa fecha militará en el Logroñés. No es como antes, cuando yo jugaba al fútbol, en que existían oficialmente las cesiones. Hoy no existen.

HOY SALE EL LOGROÑES HACIA LEON

La expedición del Logroñés sale hoy hacia tierras leonesas para jugar el encuentro de Liga, que tendrá lugar a las cuatro y media de la tarde de mañana. A las 8,45 están citados los jugadores que compondrán la expedición para salir desde Bretón de los Herreros, frente al domicilio social del Club Deportivo Logroñés.

LOS EXPEDICIONARIOS

Después del entrenamiento de ayer nos mostró León Lasa la lista de jugadores que componen la expedición que se trasladará a tierras leonesas.

La lista estaba formada por este orden: Belaza, Hernáez, Lavernia, Corcuera, Mellado, Ortega, Ciáurriz, García Fernández, Michelena, Luisi, Cenitagoya, Guesalaga, Larrañaga, Iriarte, Echegoyen y Avila. En total, dieciséis jugadores.

MELLADO, DUDA

El motivo de viajar dieciséis jugadores se debe a que Mellado se encuentra con molestias en una pierna, concretamente en los gemelos. A última hora será sometido a una prueba ante el entrenador, León Lasa, y en ella se decidirá si definitivamente va a jugar o no. En caso negativo lo haría, posiblemente, Michelena.

NO VIAJA BERASATEGUI

Michelena es el suplente de Mellado. No lo es Berasategui, porque, como se ha visto, no va a viajar a León. Berasategui se resintió de la lesión que se produjo en un entrenamiento en que García Fernández cayó sobre su tobillo. Desde entonces tiene el tobillo lastimado, por lo que en sucesivos entrenamientos ha tenido que mantenerse al margen de los normales ejercicios de sus compañeros.

MARIN, BAJA DEFINITIVA

Ayer dábamos la noticia en nuestro periódico sobre la posibilidad de que Marín fuera uno de los descartados en el encuentro contra la Cultural Leonesa.

Efectivamente, Marín sufrió un tirón en la ingle y ha causado baja definitiva hasta su total recuperación.

El puesto de este jugador, según conjeturas del entrenador, será cubierto por Belaza y el lugar de Belaza lo cubrirá el nuevo blanquirrojo Avila, que proviene del Real Madrid.

LA ALINEACION, EN EL AIRE

Nos dijo el entrenador, León Lasa, que la alineación está todavía en el aire, dadas las dudas que se han suscitado.

A pesar de todo, después de lo hablado con él podemos adelantar un once que puede ser, muy bien, el que se enfrente a la Cultural Leonesa.

—García Fernández; Cenitagoya, Corcuera, Avila; Luisi, Belaza; Hernáez, Mellado o Michelena, Ortega, Lavernia y Echegoyen.

Es muy posible que sea ésta.

ZOSIMO GARCIA
Foto HERCE

RINCÓN DE NOTICIAS

HOY, ELECCIONES PARA LA PRESIDENCIA DE LA FEDERACION NAVARRA DE FUTBOL

Esta tarde, a las siete, se reúne en Pamplona el Comité Directivo de la Federación Navarra de Fútbol, que procederá a la elección de nuevo presidente para la Federación. Como es sabido, hay dos candidatos. Se trata de los señores Arraiza (actual presidente) y Archanco.

Los dos cuentan con buen historial futbolístico y cualquiera que sea elegido tratará de llevar por buen camino la nave federativa.

PASCUAL ARBITRARA EL ENCUENTRO OBERENA-MOSCARDO

El partido de Tercera División que disputan mañana en Pamplona Oberana yMoscardó será dirigido por el árbitro riojano Pascual Martínez. Es la segunda actuación del único juez logroñés de categoría nacional en esta temporada. El primer encuentro que dirigió fue el Mirandés-Torrelavega, obteniendo en el mismo buena nota.

CADIZ Y SANTANDER SE REFUERZAN

Los equipos de Segunda División siguen reforzando sus plantillas. El Santander, que ya consiguió hace unos días la cesión del madridista Tasio, espera ahora la llegada del malagueño Varela, jugador centrocampista que no puede ser alineado por el Málaga por tener cubierto el once andaluz el cupo de oriundos.

Por su parte, el Cádiz asimismo refuerza sus líneas y ha llegado a un acuerdo con el At. de Bilbao para la cesión del interior Ibáñez. Se espera igualmente la cesión de Severino, defensa lateral perteneciente a la plantilla del Real Madrid.

NOTA DEL COMITE DE AFICIONADOS

Habiéndose inscrito en esta competición ocho equipos de Primera Regional y seis de Segunda, este Comité de Competicón ha resuelto, con la aquiescencia de varios representantes de clubs interesados, la exención por sorteo en lo que respecta a la primera eliminatoria de dos equipos de Primera Regional: Pamplona y Muskaria. Como consecuenca, esta primera eliminatoria queda confeccionada de la siguiente forma, teniendo en cuenta, en lo posible, la proximidad geográfica:

Aurrerá-Chantrea
Erriberri-Artajonés
Calahorra Ind.-Iruña.
Muskaria Pr.-Osasuna Pr
Buñuel-Cortes
Burladés-Baztán

El primer encuentro se celebrará el día 12 de octubre.

MONTAÑISMO

La Sociedad Sherpa inicia mañana su temporada de salidas

La Sociedad de Montaña SHERPA, al comenzar el otoño y después de los estudios y realización de cartas topográficas, llevadas a cabo en estos últimos meses, sobre diversas cuevas de nuestra provincia, inicia su temporada de travesías.

Mañana, domingo se realizará una travesía por la Sierra de Pradilla, recorriendo los términos de El Patín, Peña Santa Coloma, Peña Castillo, Peñarroya y Vitubia. El origen de esta travesía, a la vez que se conquistan picos que oscilan entre los 800 y 1.200 metros de altura, es el estudio "Karstico" del terreno al mismo tiempo que se lleva a cabo la situación topográfica de las cuevas por allí existentes para su posterior estudio.

La salida se efectuará a las 9,45 de la mañana desde la Estación de Autobuses, para regresar a nuestra capital a las 9.30 de la noche.

A esta travesía podrán asistir todos los que lo deseen incluidos juveniles e infantiles.

Lo más nuevo en gabardinas y últimas trincheras

Para la lluvia

SURTIDO DE MODELOS
COLORES Y TALLAS

LA IDEAL

GENERAL MOLA, 20 - SAN AGUSTIN, 6 - LOGROÑO

deportes

TENIS

La Hípica organiza su campeonato social

Como ya es tradicional, a final de verano la Sociedad Hípica Militar organiza el campeonato social de tenis. Es un buen final de temporada y viene a ser un poco el cierre de actividades tenísticas que pone a prueba la forma de los diferentes jugadores. La celebración del campeonato provincial en sus distintas modalidades ha impedido que se celebrara antes, como estaba previsto. De todos modos, el tiempo y la época es excelente.

El campeonato se abre a todas las categorías. El único requisito para participar en él es ser socio de la entidad organizadora. Todos aquellos socios que deseen participar deberán dar su nombre al conserje de la sociedad, tanto en individual como en dobles.

Se quiere comenzar los partidos el próximo día cinco.

FINAL DEL CAMPEONATO DE JUVENILES

Por primera vez en la provincia, se ha celebrado un campeonato infantil de tenis con tanta participación. Veinticinco «futuras figuras», en pugna con su raqueta, se han enfrentado en competición. A fin de igualar las fuerzas, hubo necesidad de hacer tres grupos, atendiendo a un ranking especial, sino a su tamaño y edad.

En el grupo B se han proclamado campeón y subcampeón, respectivamente: Fernando Inchaurralde y Juan Pablo García.

En el grupo C, Daniel García Jiménez y Carlos Inchaurralde.

Y el domingo, a las diez de la mañana, se celebrarán las finales del grupo A, que comprende a los «viejos» de 13 y 14 años.

Todos los participantes tendrán su trofeo debido al interés de esta sociedad por fomentar el deporte entre los niños, y gracias también a don José Dewisme, gran aficionado, que ha querido colaborar en trofeo.

A dudas penas, debido a los temidos exámenes, se ha llegado a la final del provincial juveniles. Soares y Reinoso se enfrentarán al mejor de tres sets para dilucidar los títulos de campeón y subcampeón.

En principio, sale favorito Soares, que parece hallarse en buena forma. Tras eliminar con facilidad a Palomo, Pérez Bobadilla y Del Río llega a la final dispuesto a ganar el título ante Reinoso, actual campeón, que estuvo a punto de ser eliminado por Dávila en la semifinal correspondiente.

— o —

También las «damas infantiles» celebraron su campeonato, clasificándose en primer lugar María Emilia Jiménez, seguida de María Angustias y de Isabel Gaviria.

Se ha notado, como factor común de todos los participantes, el fruto de los cursillos organizados por esta sociedad, apreciándose claramente que las enseñanzas de Diviny y Osés impartidas este verano no han caído en saco roto.

— o —

Están a punto de terminarse, ¡por fin!, las tres pistas nuevas de Cantabria. Esperamos que antes de un mes puedan inaugurarse con algún torneo especial.

Los equipos españoles en las próximas rondas europeas

BELGRADO, 1. (Alfil). — A primera hora de esta tarde se ha efectuado en esta capital el sorteo para determinar los partidos de la segunda vuelta de los torneos europeos de fútbol de club: Copa de la UEFA, Copa de Europa de campeones de Copa y Copa de Europa de campeones de Liga.

El resultado del sorteo para los equipos españoles fue el siguiente:

En la Copa de la UEFA, el Atlético de Bilbao se enfrentará al Eintracht Braunschveig, alemán (primer partido en Alemania); el Atlético de Madrid o el Panionios jugarán contra el Ferencvaros, de Budapest (primer partido en Madrid o en Atenas), y el Real Madrid contra el Eindhoven (primer partido en Madrid).

En la Recopa, el Steaua, de Bucarest, contra el Barcelona (primer partido en Bucarest).

En la Copa de campeones de Liga, el Valencia contra el Ujpzst Dozsa (primer partido en Valencia).

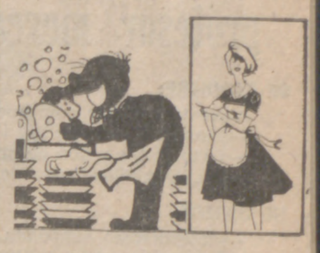

lava vajillas

OSABA

gral. mola, 36

Muere un boxeador, después de un K. O.

BRISBANE (Australia), 1. (Alfil). — Un boxeador filipino ha fallecido esta noche, después de haber sido puesto fuera de combate en una pelea de boxeo.

Alberto Jangalay, que disputó un combate frente al púgil sudafricano Kid Snowball, en Brisbane, perdió por K. O. en el octavo asalto de una pelea prevista a diez. Trasladado urgentemente a un hospital de esta ciudad australiana, Jangalay murió poco después de su llegada.

INGLES FRANCES

¿Es Vd. ingeniero, médico, abogado, empresario, empleado...? Lo que resulta ya imprescindible para sus estudios, trabajo y VIDA DE SOCIEDAD, nosotros se lo garantizamos en un tiempo record. Ponemos a su disposición técnica y dinamismo, ambiente confortable, grupos reducidos y clases en su propio domicilio, si lo prefiere.

A partir del 4 de octubre.

Consúltenos al Telf. 22-41-81.

República Argentina, 34, 2.º izq.

ESCUELA INTERNACIONAL DE DECORADORES DEL I.A.D.E.

PREPARACION DE DIBUJO PARA INGRESO EN ESCUELAS DE ARQUITECTURA Y BELLAS ARTES

DIBUJO DE ESTATUA
OLEO
ACUARELA

INFORMACION DE 10 A 1 Y DE 4 A 7
MATRICULA ABIERTA PARA DECORACION

PLAZA DE MOYUA 1-2.º TEL. 214501 BILBAO-9

Compre un John Deere: será como tener dos

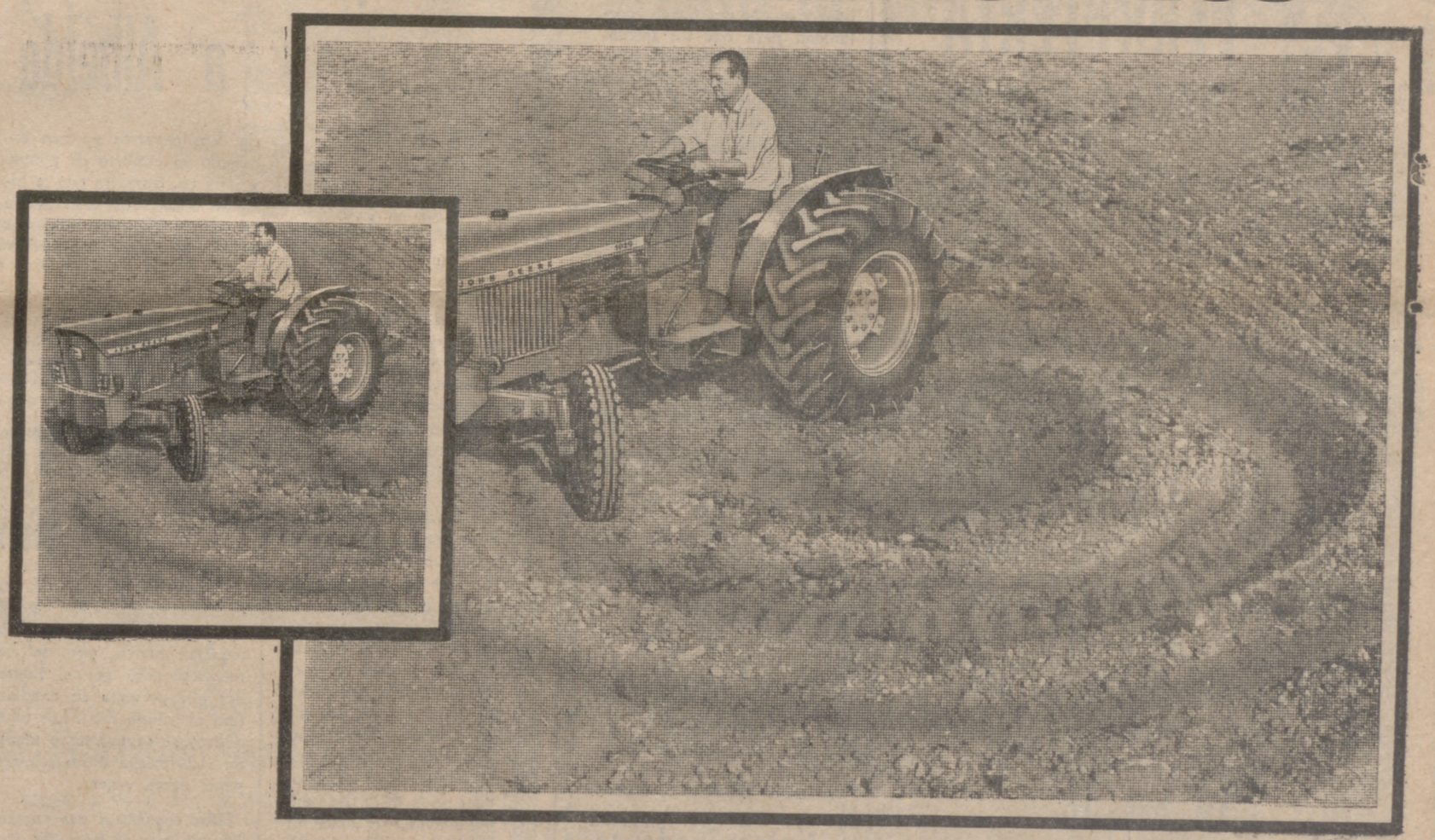

Tractor JD 1020 LU + Concesionario John Deere

• Motor Diesel John Deere, diseñado exclusivamente para tractores, de inyección directa y 47 C.V. (45 homologados). • Construcción compacta para trabajos en viñedos y arbolado. • Diseño adecuado a la potencia del motor para conseguir su total aprovechamiento. • Transmisión final por sistema solar. • Frenos de disco en baño de aceite, autoajustables y autocompensables. • Máximo confort y comodidad para el operador. • Elevador hidráulico de acción instantánea.
Y además...
Su Concesionario John Deere participa en su progreso con el mejor servicio de asesoramiento, financiación y post venta.

Participe con JOHN DEERE en el progreso agrícola

JOHN DEERE

El agricultor progresista es agricultor John Deere.

Concesionario: **TAVESA** TALLERES Y VENTAS, S. A.
Carretera de Burgos, Km. 2. Tels. 22 08 00 - 04 - 08 - LOGROÑO

Empresa de servicios de Logroño necesita:

Perito mercantil, profesor mercantil o similar

SE REQUIERE:
—Servicio militar cumplido.
—Experiencia contable y financiera.
—Trato afable y don de gentes.
—Responsabilidad para desempeñar funciones ejecutivas.

SE OFRECE:
—Incorporación inmediata.
—Promoción según aptitud dentro de la empresa en breve plazo.
—Sueldo, según valía.

Dirigirse personalmente o por escrito a

OFICINAS SOLOZABAL. - Muro de la Mata, 6, 1.º LOGROÑO.
TELEFONOS 22-36-33, 21-50-07 y 22-14-20.

RESERVA ABSOLUTA

Oficina de Colocación. Referencia núm. 462/971

CALENDARIOS

todavía está usted a tiempo de encargar sus calendarios publicitarios para 1972.

De bolsillo, pared y sobremesa.
Láminas clásicas y modernas.
Un completísimo muestrario a su disposición, llamando al teléfono 22-06-88.

GALIANA Publicidad.

CARDY

FERRETERIA

Próxima apertura

- Especialidad en herrajes para la construcción.
- Menaje de cocina.

VARA DE REY, 47. TELF. 22-29-15.
(Al lado de la Estación de Autobuses)

Sala de Fiestas

PATIO ANDALUZ

OYON (A 3 kms. de LOGROÑO)
Todas las noches, de 11 a 4,30 madrugada
EL MEJOR ESPECTACULO DE ESPAÑA
Con

BALLET SINTONIA SHOW

LOLITA ANDALUCIA
CARMEN ROJAS
JUAN CABELLO

Presentación por primera vez en España del famoso BALLET PORTUGUES

FATI LISBOA

ARTE, BELLEZA Y RITMO
Y la colaboración de la danzarina

AGATHA DIBA

RUEDA DE ORQUESTAS
TODO EN LAS VEGAS DE LA RIOJA

COLEGIO SEGLAR

Santa Teresa

PEREZ GALDOS, 9. - TELF. 22-19-04

SECRETARIADO
COMERCIO
OPOSICIONES BANCA
TAQUIGRAFIA - ESTENOTIPIA
ENSEÑANZA GRAL. BASICA

Comienzo del curso: 4 de octubre.

PRIMERA REGIONAL

En Las Gaunas, Logroñés Promesas - Pamplona, de gran importancia para los blanquirrojos

Partido importante para el Logroñés en Las Gaunas. Recibe al joven Pamplona que, al igual que el bando blanquirrojo, cuenta con dos negativos, de ahí la importancia del lance. Necesita el cuadro local apuntarse su primera victoria, ya que los navarros parecen destinados a pasar sus apuros y, si se ceden puntos con estos conjuntos de parecida calidad, las cosas comenzarán a ponerse muy difíciles de cara al futuro. El Pamplona juega un fútbol bonito, pero que resulta poco práctico. Si las huestes de Regueiro no se dejan envolver por los hábiles jugadores pamplonicas, tiene que quedarse con los puntos en litigio, bien entendido que para conseguirlo será necesario luchar hasta el límite de sus fuerzas como hicieran el día que visitó Las Gaunas el Calahorra.

Desplazamiento del Balsamaiso a Cintruénigo, donde le espera un Cirbonero no muy boyante en la clasificación, cuenta también con dos negativos y supone una buena oportunidad para que los merengues inicien su esperada reacción y borren alguno de sus cuatro negativos, cifra a estas alturas un tanto alarmante de cara al futuro. Es difícil el Cirbonero, pero hay que intentar todo para ir saliendo de la cola.

Vuelve el Calahorra a jugar en "La Planilla", recibiendo en esta ocasión al Izarra de Estella. Si los rojillos, que tienen su puerta imbatida, ya vencieron al Muskaria, que es más equipo que el Izarra no deben encontrar muchas dificultades para batir a los estellicas, claro que todo exceso de confianza puede resultar peligroso.

Mucha igualdad en Planarresano con el choque Arnedo-San Juan. Los pamploneses aspiran, ni más ni menos, que al ascenso de categoría y siempre son duros rivales en sus desplazamientos. De otro lado, el Arnedo, ya veterano y consolidado en la categoría, es cuadro de mucho respeto a quien se teme y valora dentro del fútbol regional y hoy día tiene calidad para vencer a cualquier equipo, por lo que no sería muy extraño que frene las aspiraciones de los navarros. Para ello, los arnedanos deben saltar al campo en perfectas condiciones físicas y las fiestas pueden haber hecho mella en ellos...

En Alfaro está programado el choque entre el titular y el Sangüesa, que hasta la fecha, junto con el Artajonés, es la revelación de la temporada. La oportunidad para los riojanos de congraciarse con sus seguidores es buena, ya que el Sangüesa hará trabajar de firme a los pupilos de Moriones si quieren salir airosos del encuentro y deben conseguirlo, pues un nuevo traspiés dejaría a los alfareños en desairada posición.

La Calzada, tras su goleada encajada en Pamplona, se enfrenta en "El Rollo" al Iruña. En otras temporadas la visita de los verdes pamploneses era para temblar, pero en la actualidad el once navarro no ha encontrado su puesta a punto y sus juveniles todavía no se han adaptado a la categoría. Todo ello debe ser aprovechado por los calceatenses para borrar la goleada del pasado domingo y sumar dos nuevos puntos.

La jornada la inician esta tarde, en Pamplona, Osasuna Promesas y Náxara. Los riojanos, en buen momento y con mucha moral pueden obtener algún positivo para, así, reforzar aún más su buena posición en la tabla clasificatoria. Los navarros en su feudo hacen muchas concesiones y los blanquiazules najerinos tienen veteranía y juego para conseguir sus propósitos de no regresar de vacío.

Uno de los partidos más interesantes de la jornada es el que disputan en Burlada el titular de aquella localidad navarra y el Chantrea, dos equipos en alza que pueden ofrecer un encuentro bonito y con incierto resultado. Para el Chantrea sería muy importante puntuar de cara a mantener el puesto de honor.

Otro de los conjuntos de cabeza, el Artajonés, se enfrenta al Alesves en Villafranca y parece tener chance, lo que refrendaría su buen momento actual.

Finalmente está programado en Tudela el envite Muskaria-Cortes en el que los tudelanos salen favoritos, pero sin garantía de ninguna clase, pues el Cortes ya demostró en Las Gaunas hechuras de rival peligroso.

SEGUNDA REGIONAL

Haro y Berceo, favoritos en sus desplazamientos a Albelda y Mendavia

SEGUNDA REGIONAL

Tres partidos tenemos dentro de la categoría en nuestra capital. En Las Gaunas, el At. Riojano recibe al Lodosa. Los navarros esta temporada no se han mostrado tan fuertes como la pasada, mientras el At. Riojano viene actuando con garra y nervio que le ha permitido hasta hoy figurar en lugares de cabeza. Un nuevo éxito permitirá a los riojanistas seguir manteniendo aspiraciones de clasificación.

Para el Yagüe su confrontación con el Alberite no debe suponerle muchos problemas y se debe anotar un nuevo triunfo por buen margen de goles, a no ser que los amarillos se duerman en los laureles.

Más igualado nos parece el lance Loyola-Pradejón. Los de la Rioja Baja forman un cuadro muy apañadito que lucha mucho y tiene calidad. Los colegiales deberán actuar con fuerza para que los puntos pasen a incrementar su casillero.

El líder de la tabla tiene muchas posibilidades de aumentar su caudal de positivos en Albelda. Los albeldenses, con entusiasmo y garra pondrán serias dificultades a los jarreros, pero su mejor juego y mayor veteranía deben prevalecer en el cómputo final.

El otro conjunto de cabeza, el Berceo, también tiene desplazamiento y al igual que el Haro, los pupilos de Fausti tienen que ganar en Mendavia. Los navarros no han estrenado su casillero de puntos y sería una sorpresa que lo hicieran a costa del Berceo, que en todos los desplazamientos se ha mostrado fuerte y potente.

Encuentro entre viejos conocidos en Rincón de Soto. Rivier Ebro y Calahorra Industrial pueden ofrecer una tarde de buen fútbol a los aficionados, tienen buen campo y como los dos equipos saben hacerlo... Mínimo triunfo local parece lo probable.

Finalmente, nos queda el choque Varea-Vianés, que en principio nos parece favorable a los logroñeses, sin olvidar que los navarros corren y pelean lo suyo, lo que quiere decir que si todavía las fiestas han minado la fuerza de los locales pueden sufrir un nuevo disgusto.

RADIADORES ELECTRICOS
«ROCA»
CALENTADORES
a gas butano,
de las mejores marcas
-PERÉ-
PIO XII, 5.
Junto a la Estación de Autobuses
Teléfono 22-54-67

Vulcanizadores

o peones, se necesitan para especializar

BAILEN, 13.

O. Colocación 329/871

JUVENILES

Berceo - Yagüe y Balsamaiso - Arnedo, partidos importantes

Sorprendió en la pasada jornada la victoria del Logroñés en Yagüe. Los de la barriada parecían fuertes, pero se vieron superados por el Logroñés que presenta su candidatura al triunfo final. Los blanquirrojos se enfrentan mañana al Loyola a quien sobre el papel deben vencer.

Dos encuentros nos parecen importantes, se trata del Berceo-Yagüe, que se juega esta tarde en Las Gaunas, y del Balsamaiso-Arnedo, programado para mañana en La Arena. El Berceo lleva unas brillantes actuaciones y su encuentro de esta tarde nos pueda dar su real valía, ya que el Yagüe es de los fuertes del lote. El Arnedo, flamante líder de primera categoría tendrá un duro rival en el Balsamaiso que tampoco ha dicho su última palabra. El At. Riojano juega en El Mazo ante el Haro, donde, teniendo en cuenta que los chavales jarreros no están todavía en buen momento, debe puntuar.

Choque entre colistas en Nájera. Luchan Náxara y La Calzada. El factor campo debe prevalecer en el resultado final del encuentro.

En segunda categoría son favoritos los equipos mirandillas. El Iti tiene esta tarde encuentro fácil en Anduva frente al Loyola B, mientras el Deóbriga encontrará más oposición en La Unión.

Estrella-Berceo B y Balsamaiso B-Rápid completan esta nueva jornada juvenil.

Escribe: J. M. FERNANDEZ

Distribuidor exclusivo

para la venta y distribución de sus vinos y licores en LOGROÑO y provincia, solicita el complejo vitivinícola más importante de la zona Montilla-Moriles

Ofrecemos: Productos de calidad inmejorables a precios competitivos.
Campaña de venta apoyada con publicidad, artículos de reclamo y promoción.
Apoyo en gestión de ventas por inspectores de la Empresa debidamente capacitados.

Solicitamos: Solvencia económica y moralidad absolutas.
Profundo conocimiento del mercado de vinos.
Contar con red de vendedores, almacén, medios de reparto, etc.

Escribir enviando toda clase de datos al Apartado de Correos número 59 de Montilla (Córdoba)

Envíos en CONTAINERS a

CANARIAS y MALLORCA

SERVICIO PUERTA A PUERTA DE CONTAINERS
Recogida de mercancía en toda la Península, y entrega en domicilio receptor de LAS PALMAS, TENERIFE Y MALLORCA.
Salidas semanales desde Barcelona, Bilbao, Alicante, Valencia, Cádiz y Gijón, con nuestros buques porta-containers.

CL CONTENEMAR, S.A.

Delegación para Aragón, Navarra y Rioja: JUAN CARLOS ISAIA.
Avda. Navarra, 33-35. Telfs. 336542 y 337477 - Zaragoza.

LA RIOJA Y EL CONDE FERNAN GONZALEZ

Este año milenario que con-
emora la muerte del Conde
ernán González no debe pa-
ar desapercibido para la Rio-
. Todos los riojanos amantes
e nuestra tierra y de nuestra
istoria tenemos motivos sufi-
ientes para rendir, en esta fe-
ha, un merecido homenaje de
dmiración y gratitud al gran
onde fundador de Castilla.

—DOMINIOS Y PROYECTOS DE FERNAN GONZALEZ EN LA RIOJA

Entre los dominiois del con-
e figura el territorio de más
e 30 pueblos, localizados en
zona noroeste de la Rioja,
n las fortalezas de Bilibio
n las Conchas de Haro), Ce-
rigo, Grañón y Pazuengos y
tierras altas del Oja y Naje-
a.

De Fernán González nos ha-
n también los castillos de
avijo y Tobía donde estuvo
sionero por el año 961; los
mpos de Valpierre donde lu-
ó como un héroe con las tro-
s de Navarra en una reñida
talla que mereció para aque-
s terrenos un nuevo nombre.
"Era Degollada"; la iglesia
fin de San Andrés de Ci-
ña, en cuyo recinto se refu-
gió al verse traicionado por el rey García Sánchez.

La Rioja conserva igualmente dos monumentos en recuerdo del conde, la roca conocida vulgarmente con el nombre de la "Piedra del Conde" en la llanura de Valpierre y la efigie que ostenta el Monasterio de San Millán de Yuso.

—o—O—o—

Al relacionar la figura del conde castellano con la Rioja, partimos de un hecho histórico indiscutible. Las primeras conquistas y batallas que los reyes asturianos y leoneses llevaron a cabo en la Rioja, para expulsar de ella a los moros, han de ser consideradas no sólo como una dilatación territorial del reino cristiano, sino también como una expansión natural de la provincia fronteriza con la Rioja que era en aquel entonces Castilla.

Cuando Fernán González se hizo cargo del Condado de Castilla, encontró la Rioja sometida al dominio del rey de Navarra. A pesar de titularse conde de Nájera y Grañón, no consiguió, en los 40 años de su Gobierno, adueñarse de sus queridas tierras de la Rioja que desde el año 923 pertenecían en su casi totalidad al reino de Navarra. Con todo, nunca cejó en su intento de incorporar a su Condado un territorio que consideraba como propio, por "derecho de conquista" y por razones históricas.

1) Dos castillos riojanos, el de Cellórigo y el de Bilibio, estuvieron incluidos dentro del primitivo solar de la "Castella Vetula" en los comienzos de la reconquista. Con ellos recordamos la primera expedición del rey Alfonso I (750-755), en la que ocupó y arrebató por primera vez a los moros las tierras de la ribera derecha del Ebro, desde Reinosa hasta las cercanías de Logroño.

2) Durante la época de los primeros condes de Castilla (segunda mitad del siglo IX), los reyes de Asturias, con la colaboración de dichos condes y ante los repetidos ataques enemigos, consiguieron ensanchar los límites de la provincia de Castilla por todas las tierras de la Rioja Alta, incluida la cuenca del Najerilla

3) Estaba todavía reciente el recuerdo de otra expedición la del rey García I de León efectuada el año 913, en la que los ejércitos castellanos volvieron a ocupar prácticamente toda la Rioja, desde Haro hasta los confines de Calahorra

Será diez años más tarde cuando se produzca un incidente inesperado. El sucedor del rey García, Ordoño II, por una alianza absurda con Sancho Garcés, conquistará en beneficio de Navarra toda la Rioja, desligándola de Castilla por espacio de un siglo largo. En el siglo XI los primeros reyes de Castilla vendrán de nuevo a la Rioja a incorporarla definitivamente a su reino, recuperando así los linderos tradicionalmente castellinos.

Con estos antecedentes históricos de una Rioja integrada en la provincia de Castilla antes de su anexión a Navarra, vemos lógicas y comprensibles las aspiraciones de Fernán González reclamándola para su Condado.

4.—FERNAN GONZALEZ Y SAN MILLAN

Malogrados sus intentos de dominio político, nuestro conde seguirá mirando hacia la Rioja con ojos piadosos, porque dentro de su territorio había para él un rincón añorado y un santo de su devoción, San Millán de la Cogolla. El famoso Monasterio estaba enclavado en el reino de Navarra, pero Fernán González tuvo el acierto de vincularlo espiritualmente a Castilla, durante todo el siglo X, hasta convertirlo en su santuario predilecto.

Las crónicas nos hablan de la ayuda que el santo riojano prestó al buen conde en su victoria de Simancas del año 939 Sin necesidad de recurrir a una supuesta aparición milagrosa del santo en plena batalla —creencia muy difundida que dará lugar, a partir del siglo X, a una serie ininterrumpida de representaciones de "San Millán guerrero" en la pintura y escultura— y aún prescindiendo del valor histórico del famoso "Voto de San Millán" atribuido a Fernán González, lo cierto es que a partir de esa fecha memorable la devoción del conde a San Millán se incrementa hasta el punto de proclamarlo "Patrón de Castilla" y se expansiona multiplicando las donaciones religiosas, iniciadas un año antes, en favor del Monasterio de la Cogolla que lo consideró siempre como uno de sus grandes bienhechores.

—o—O—o—

En las fechas de 938, 945 y 947 respectivamente, Fernán González entrega a San Millán el monasterio de Santa María de Fresneda (Burgos), parte de la villa de Salinas de Añana y el convento de San Esteban de Salcedo en (Alava).

En los años 944, 947 y 948 enriquece a San Milllán con otras tres donaciones importantes de monasterios enclavados en tierra riojana muy cercana de la frontera de su Condado.

1.ª) El Monasterio de Santa María de Pazuengos y la villa de este nombre.

2.ª) El Monasterio de San Juan de Cihuri con la villa de este nombre y sus tres molinos. La escritura de esta donación comienza así: "reinando Nuestro Señor Jesucristo, y bajo su imperio, yo, Fernando, conde por la gracia de Dios en Castilla y Alava...".

3.ª) El Monasterio de San Martín de Grañón con sus propiedades y aprovechamiento de leñas y pastos. Junto a la firma del conde figuran las de sus hijos y las de tres obispo residentes en San Millán.

Estas donaciones piadosas, exponente magnífico de la devoción y generosidad de Fernán González y motivo de acercamiento espiritual entre Castilla y el Monasterio riojano, deben estar presentes en la memoria de todos a la hora de registrar los hechos gloriosos del gran Caudillo.

La Rioja entera así lo entiende y así lo proclama en esta fecha milenaria desde la estatua gigante de San Millán de la Cogolla, que se alza en el Paseo del Espolón de Burgos como símbolo perenne de la presencia viva de la Rioja y de su adhesión inquebrantable a Castilla y al conde Fernán González.

Cirlaco López de Silanes

Salvó a su hermano cuando caía de un cuarto piso

SAN BAUDILIO. — Santiago Muñoz Vega, de 12 años, ha salvado a su hermano Antonio cuando éste cayó desde un cuarto piso a la calle. Santiago, que se encontraba a la puerta, recogió a su hermano entre sus brazos, impidiendo que se estrellara contra el pavimento. En la foto, los dos hermanos en compañía de su padre.

(Foto "Cifra Gráfica")

✝

LA SEÑORA

DOÑA MERCEDES MAYORAL LOPEZ

FALLECIO EN EL DIA DE AYER EN ARRUBAL, A LOS 69 AÑOS DE EDAD

habiendo recibido los Santos Sacramentos

R. I. P.

Su apenado esposo, don Cesáreo Gil Tejada; hijos, doña Segunda, doña Lucía, doña María, doña Trinidad, don Jesús (Guardia Municipal), doña Mercedes, don José Angel y doña Casilda; hijos políticos, don Sergio Garrido, don Carlos Ordóñez, don Eusebio Loizaga, don Laureano Sáinz, don Amador Sancho, doña María Esther Chicote y doña María Divina López; hermana, doña Sabina; nietos, hermanos políticos, sobrinos, primos y demás familia, participan a sus amistades tan sensible pérdida y les ruegan una oración por el eterno descanso de su alma, por cuyo piadoso favor les quedarán muy agradecidos.

Arrúbal, 2 de octubre de 1971.

Iglesia parroquial. — San Salvador.
Funeral y misa de réquiem. — HOY, SABADO, a las SEIS.
Conducción del cadáver. — A continuación.

✝

EL SEÑOR

Don Fructuoso Garrido López

FALLECIO EN EL DIA DE AYER EN ABALOS, A LOS 72 AÑOS DE EDAD

habiendo recibido los Santos Sacramentos

R. I. P.

Su resignada esposa, doña Matilde Fernández Iradier; hermanas, doña Lucila y doña Gregoria; hermanos políticos, don Victoriano, don Miguel, don Baldomero, don Julián, don Fausto, doña Petra y don Justino Fernández; sobrinos, primos y demás familia, participan a sus amistades tan sensible pérdida y les ruegan una oración por el eterno descanso de su alma, por cuyo piadoso favor les quedarán muy agradecidos.

Abalos, 2 de octubre de 1971.

Iglesia parroquial. — San Esteban.
Funeral y misa de réquiem. — HOY, SABADO, a las CINCO Y MEDIA.
Conducción del cadáver. — A continuación.

✝

LA SEÑORA

Doña Amelia Elías Martínez Delgado

FALLECIO EL DIA 30 DE SEPTIEMBRE PASADO, A LOS 88 AÑOS DE EDAD

habiendo recibido los Santos Sacramentos

R. I. P.

Su apenada hermana, doña Juanita; sobrinos, doña María Luisa Elías y don Jesús Muñoz; primos y demás familia, participan a sus amistades tan sensible pérdida y les ruegan una oración por el eterno descanso de su alma, por cuyo piadoso favor les quedarán muy agradecidos.

Logroño, 2 de octubre de 1971.

Los actos se efectuaron en el día de ayer.
Casa mortuoria. — Santos Ascarza, 3.

✝

LA SEÑORA

Doña Juana Ruiz de Zuazo González

Viuda de don Baldomero Uribe

FALLECIO EN EL DIA DE AYER, A LOS 82 AÑOS DE EDAD

habiendo recibido los Santos Sacramentos

R. I. P.

Sus apenados hijos, don Angel y doña María (viuda de Lombana); hija política, doña Mercedes Orte; nietos, María del Carmen Lombana, Angel y Mercedes Uribe; bisnietos, sobrinos y demás familia, participan a sus amistades tan sensible pérdida y les ruegan una oración por el eterno descanso de su alma, por cuyo piadoso favor les quedarán muy agradecidos.

Logroño, 2 de octubre de 1971.

Iglesia parroquial. — Santa María de la Redonda.
Funeral y misa de réquiem. — HOY, SABADO, a las CINCO.
Conducción del cadáver. — A continuación.
Casa mortuoria — Caballería, 9.

RADIO RIOJA

ONDA MEDIA

8,00: Matinal Cadena SER.
10,00: Aires del Ebro.
12,00: Radiovariedades.
12,30: Mediodía Cadena SER.
1,00: En marcha, noventa minutos.
2,30: Radio Nacional.
3,00: Sobremesa.
4,30: Microfestival.
7,30: Santo Rosario.
8,00: La canción y sus intérpretes.
9,30: Antena de alcance.
10.00: Radio Nacional.
10,30: Música para la cena.
11,00: Las semanas de la SER
12,00: El club de los trasnochadores.
1,00: Edición de madrugada
1,15: Buenas noches, Logroño

T. V. E.

OBREMESA

1,45 CARTA DE AJUSTE
2,00 APERTURA Y PRESENTACION
2,02 SOBRE LA MARCHA
3,00 NOTICIAS A LAS TRES
3,25 ESPAÑA EN DIRECTO
Hoy: «Gerona».
4,25 PLANETA AZUL
4,55 CINE PARA TODOS
6,20 DISNEYLANDIA
7,15 DIBUJOS ANIMADOS

TARDE

7,25 FIESTA

NOCHE

9,00 TEATRO BREVE
9,30 TELEDIARIO
10,00 ANTOLOGIA LIRICA
Hoy: «El mundo del maestro Caballero».
11,15 MARCUS WELBY, DOCTOR EN MEDICINA
Hoy: «Nadie quiere a un jockey gordo».
Un jockey, amigo de Steve hace todo lo posbile para rebajar peso, ya que va a participar en una importante carrera. Pero el esfuerzo le causa mareos y desvanecimientos. El doctor Welby se ocupa inmediatamente de caso.
0,10 VEINTICUATRO HORAS
0,35 DESPEDIDA Y CIERRE

Radio Calahorra

SABADO

9,05 Primera hora.
10,00 Radio Club.
11,00 Cita en la mañana.
11,20 Lavis.
11,30 Hermana Radio.
12,05 Programa musical. Música y canciones de Hispanoamérica. Discos dedicados.
13,30 Deportes.
13,40 Boletín de información
14,00 Programa musical. Canciones para el recuerdo.
15,30 Treinta minutos con la zarzuela
16,00 Pida y escuche
17,00 Cantan las regiones.
19,15 Una orquesta famosa.
19,30 Cita con el disco.
20,00 Santo Rosario
20,25 Notas locales

COMIENZA EL RODAJE DE «LA CENA VIRGEN»

En Zafra comenzó el rodaje de «La cera virgen», nueva película de José María Forqué, tras el estreno de «El ojo del huracán». Al cabo de varios años, el realizador vuelve a contar con el concurso de Carmen Sevilla, acaso, en el momento más espectacular de su carrera, y en el más prometedor.

Carmen y Forqué colaboraron hace tiempo en un film que se rodó en Argentina, con buen equipo, y que aquí se tituló «El secreto de Mónica». La película, muy aceptable de confección y perspectivas, ofreció a la actriz un desconcertante cometido dramático que ella sacó adelante con talento. A su alrededor intervenían actores tan excelentes como Adolfo Marsillach, Jardiel Filho, Ana Casares y Alberto Mendoza. Desde aquel rodaje, director y «estrella» no han vuelto a coincidir. Uno y otro han visto fluctuar y evolucionar sus respectivas carreras. Y si la actriz, tras una etapa incierta, ha ganado muchos enteros, dejando atrás definitivamente la mantilla y el cuplé, y sacrificando belleza y fotogenia, el director ha buscado una línea de cine-verdad, a caballo de comedia, sátira, drama y burla. La verdad es que de forma absoluta no puede decirse que lo haya encontrado. Sin embargo, sus últimas películas dejan intuir una apertura hacia el camino de la apertura-verdad, nublada en ocasiones, por la aparición de lugares comunes y latiguillos.

«LA CERA VIRGEN»

El nombre de Rafael Azcona suscita, inmediatamente, el ambiguo y mal usado concepto de «humor negro». En España y en Italia, Azcona ha escrito espléndidos guiones, de una fortísima mordacidad y ácido poder crítico. Otras veces se ha pasado dejando lagunas claras. El caso es que Azcona es uno de los guionistas al que con justicia puede adjudicársele, en serio, el adjetivo de acreditado.

«La cera virgen», en cuya historia han colaborado Azcona, Florentino Soria y el propio Forqué, es la historia «rural» de un caciquillo y unas mujeres. Ellas van a la ciudad y hacen «carrera». Luego vuelven al pueblo con todo lo «aprendido» y se la juegan al caciquillo, se la juegan entera.

Con Carmen Sevilla, figuran en el reparto José Luis López Vázquez, Maribel Martín, Gogó Rojo, Carmen León y Vera Sanders. Un buen elenco para Forqué, y para la historia que nos va a contar.

RAFAEL GIL Y LA LITERATURA

Rafael Gil, veterano y prudente, ha hecho, en el cine, varias adaptaciones de piezas literarias. Comedia y drama, casi al cincuenta por ciento, con irregular acierto. Si "El clavo" fue un auténtico suceso comercial, y "Tu y yo somos tres", encerraba una de sus mejores realizaciones; otras adaptaciones como "La mujer de otro" y "Un adulterio decente", no aportaron ningún laurel al realizador.

Hace poco Gil concluyó el rodaje de "Nada menos que todo un hombre", basada en el cuento homónimo de don Miguel de Unamuno. Esta, quizás, sea una de las reversiones al cine más importantes que él haya hecho. Tiene depositadas en su futuro muchas esperanzas.

Ahora prepara una adaptación de "El abuelo", de don Benito Pérez Galdós, tal vez, el autor que ha tenido más suerte en esto de trasplantar sus obras al cine: "Nazarín", "Fortunata y Jacinta" y "Tristana" hablan muy a las claras. Claro que, en todo esto, jugó un papel definitivo el genio creador de Luis Buñuel.

Para "El abuelo", Gil quiere contar con Fernando Rey ya, sin lugar a dudas de ninguna clase, el actor más solicitado en todo el mundo, del cine español. Tanta solicitud no asegura, precisamente, su participación en el film de Rafael Gil. Actor de tan preciso y tan precioso registro dramático puede hacer la felicidad de cualquier adaptador...

Otro de los proyectos de Gil es "La guerrilla", historia ambientada en la Guerra de la Independencia y que se centra en la lucha concreta de un guerrillero español y un general francés. De momento el realizador se ha traído a un acreditado guionista de las Galias, con el que piensa colaborar en el libro definitivo. Como en el otro proyecto no pueden darse nombres concretos, aunque, de momento, se baraja el de Francisco Rabal. Y es que el murciano está en la mejor tradición de este tipo de personajes. Recordemos, como dato anecdótico, sus espléndidas creaciones en "Amanecer en Puerta oscura", de Forqué, y en "Llanto por un bandido", de Carlos Saura.

Son proyectos.

(Pyresa)

JUAN JOSE PORTO

CRUCIGRAMA

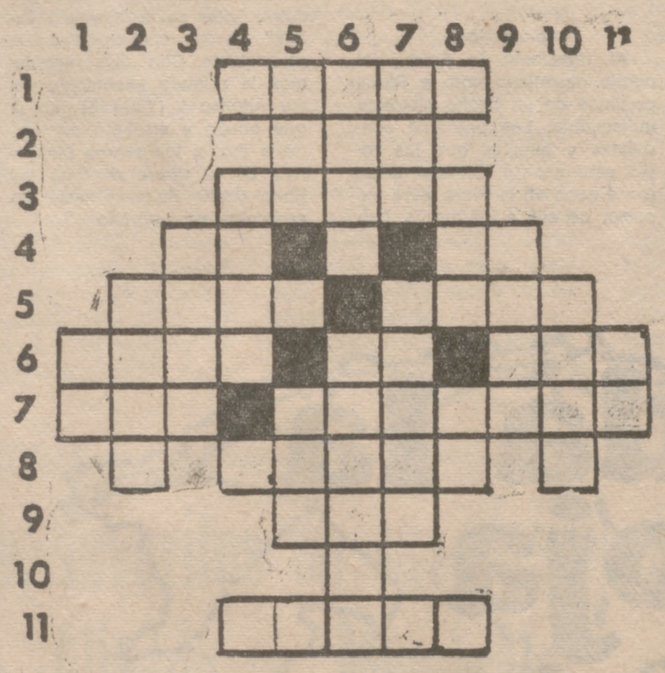

HORIZONTALES. — 1: Bramar. — 2: Acusativo y dativo del pronombre. — 3: Dar una opinión o parecer. — 4: Nota musical. Campeón. — 5: Hoja de hierro de los azadones. Agarrar. — 6: Ladrón. Voz de mando. Artículo determinado. — 7: Tuesto. Coloca, arregla o dispone. — 8: Individuo que con otros, invadió España (año 406). — 9: Manto que llevan los beduínos. — 11: Disparos.

VERTICALES. — 1: Interjección. — 2: Suceso notable de la Pasión de Cristo. — 3: Vestidura tosca de paño burdo. — 4: Suspendido. — 5: Número. Extremidad de las aves. — 6: Partícula de agua. Terminar. — 7: Aire popular de las islas Canarias. Mentira. — 8: Vocablo árabe, que significa jefe. Símbolo químico. — 9: Lugar subterráneo donde se guardan cereales. — 10: Pieza gruesa y curva que forma la proa de la nave. — 11: Símbolo químico.

SOLUCION AL ANTERIOR

HORIZONTALES. — 1: Pulir. — 2: Ros. — 3: Tomar. — 4: Si. Os. — 5: Pera. Asaz. — 6: Dora. An. Nos. — 7: Eta. Amilana. — 8: Orado. — 9: Agá. — 11: Atrás.

VERTICALES. — 1: De. — 2: Pote. — 3: Sera. — 4: Tira. — 5: Uro. Ara. — 6: Loma. Amagar. — 7: Isa. Anida. — 8: Ros. Lo. — 9: Sana. — 10: Zona. — 11: S. A.

¡¡El domingo, 3 de octubre!!

INAUGURACION DE LA TEMPORADA, en

REX

(El trono de la juventud)
Desde las SEIS de la TARDE
BAILE CON TRES ORQUESTAS:
Orquesta "ROGA"
Y los conjuntos
LOS ATOMOS
Y
LOS SIDERALES
Con ANGEL JAVIER
¡¡¡SHOW PSICODELICO DE ILUMINACION!!!
(PRECIOS POPULARES)

¡AGRICULTOR O GRUPO AGRICULTORES!

FINCA AGRICOLA GANADERA CON UNAS CIEN HAS. REGADIO INTENSIVO

Referencias o informes sobre detalles venta.
Telf. 421. Ejea de los Caballeros (Zaragoza)

AVENIDA

Continua de 4,30 a 12,30
Aut. mayores 18 años
Pases aprox.: Estreno, 4,30-7,45 y 11 Reestreno, 6,15 y 9,15

Sensacional estreno
UN WESTERN GRANDIOSO
Luchó sin tregua ni piedad hasta aplacar su sed de venganza

Completará el programa el apasionante reestreno
GEORGINA
EN TECHNICOLOR
Con Oliver Reed, Carol White y Orson Welles

ULTIMOS DIAS ★ ULTIMOS DIAS ★ ULTIMOS DIAS ★ ULTIMOS DIAS ULTIMOS DIAS ★ ULTIMOS DIAS ★ ULTIMOS DIAS ★ ULTIMOS DIAS

Avanzan arrolladoras hacia la... ¡CUARTA SEMANA!

NO DEJE DE VER... LOS DOS MAYORES EXITOS DE LAS FIESTAS DE SAN MATEO

JOSEPH E. LEVINE presenta una película AVCO EMBASSY producida por CARLO PONTI

Sofia Loren Marcello Mastroianni

Los Girasoles

Un film de VITTORIO DE SICA
CON LUDMILA SAVELYEVA
70 M/M Color

UNA MUJER NACIDA PARA AMAR Y UN HOMBRE NACIDO PARA AMARLA, UNIDOS Y SEPARADOS POR UN MUNDO EN GUERRA.

SU AMOR NO CABIA EN ITALIA... Y EL DESTINO QUISO AMPLIARLO HASTA LA RUSIA DE HOY.

Presentado en sistema TODD-AO 70 mm.

Technicolor y sonido estereofónico

(Sólo para mayores de 18 años)

BASADA EN LA NOVELA DE CHARLES MERGENDAHL
RICHARD BURTON / BARBARA RUSH
JACK CARSON / ANGIE DICKINSON / JAMES D
DIRECTOR: DANIEL PETRIE / TECHNICOLOR

CARTELERA

ASTORIA De 4,30 a 12, Mayores 18 a
APASIONANTE ESTRENO
El más sorprendente «clima de intriga y angustia preser do en la pantalla
¿QUIEN?
EN TECHNICOLOR
Con Romy Schneider y Maurice Ronet
¡Le estremecerá de ansieda
Pases aprox.: 4,50-6,50-8,50 y

AVENIDA De 4,30 a 12, Mayores 18 a
SENSACIONAL ESTRENO
Un western grandioso
EL SABOR DEL ODIO
Technicolor - Cinemascope
Peter Lee Lawrence, Joh Ireland y Gloria Osuna
Y el apasionante reestren
GEORGINA
EN TECHNICOLOR
Con Oliver Reed, Carol Wh y Orson Welles
Pases aprox.: Estreno, 4, 7,45 y 11. Reestreno, 6,15 y

BRETON (T. públicos De 4,30 a 1
¡Programa doble!
1.—¡ESTRENO del film de a turas del héroe más tamo ¡Toda la fuerza y astucia rey de la selva en
TARZAN Y LA MUJER DIA
Lex Barker - Joyce Macke Raymond Burr
2.—¡Reestreno de la diverti película en color!
RELACIONES CASI PUBLIC
Con Manolo Escobar-Conchita Velasco
Pases del estreno: 4,30-7,15
Pases del reestreno: 6 y

DIANA De 4,30 a 12 Mayores 18
¡¡Tercera semana
El film que triunfa en el m entero, con la más fabulos terpretación de un amor ap nado, en el espectacular
"LOS GIRASOLES
(TODD-AO 70 mm. COLO (Sonido ESTEREOFONIC
Sofía Loren, Marcello Mastroianni, Ludmilla Save
P. prog: 4,30-6,30-8,30 y
Pases film: 4,45-6,45-8,45 y
Anulados los pases de fa

MODERNO 18 años De 4,30 a 1
¡Programa doble!
1—¡ESTRENO CUMBRE en nicolor!
Un capítulo inédito en la toria del salvaje Oeste
«EL BASTARDO»
Con Anthony Steffen Paolo Gozlino Jean Louis
2.—¡El sensacional film en Color!
TIERRA DE FUEGO
Con Mark Stevens, Mari Koch Frank Oliveras
Pases estreno: 4,30-7,30 y
Pases reestreno: 6 y

OLYMPIA De 4,30 a 1 Mayores 18
¡¡Tercera semana
¡¡ULTIMOS DIAS
Por fin en España el film q levantado las más duras p cas y desatadas pasio
"EL ZARZA
(TechniColor) Richard B Bárbara Rush, Angie Dick Jack Carson y James D
Leída por 5 millones de per
P. prog: 4,30-6,30-8,30 y
Pases film: 4,45-6,45-8,45 y
Anulados los pases de f

SAHOR De 4,30 a Mayores 18
MONUMENTAL ESTREN
¡Mucho más que una pel de guerra!
NIDO DE AVISP
EN TECHNICOLOR
Rock Hudson y Sylva Ko
¡Grandiosa! ¡Sangrien ¡Estremecedora! ¡Con to sadismo y violencia de guerra!
Pas. aprox: 4,40-6,40-8,40 y

ALBR

CALIDAD y SERV
MOQUETAS
Venta y limpieza de ellas maquinaria moderna
PARQ. Garaje
ACUCHILLADO
BARN
PULIDO DE PAVIMEN
LLAME VD AL
TELEFONO 215
Y SERA ATENDIDO P PERSONAL ESPECIALIZ EXPOSICION Y VENT
Calle Oviedo,
LOGROÑO

ANUNCIOS POR PALABRAS

ARIFA PARA ESTA SECCION

...lo por palabra ... ... 2,00 ptas

admiten solamente en ventanilla.

UILERES

GARTE, giratorias y ...picas servicio perma- Telfs 222203 y 212877

160 m.2 con teléfono.

...LADO, completo, 5 ca- ...lectrodomésticos, cale- nuevo Belchite, 20, se- izquierda.

, alquilo o compro con ...des, en Vara de Rey, ...la o zona comercial, de 200 m.2, para Unión de ...ntes en Logroño. Razón, ...o 211811.

...arriendo. Conde Supe- 4, primero izquierda.

pisos. Pérez Galdós, 46, ...o D.

...ES, 40-50 m.2, alquilo. ...tes, 5, cuarto.

Casimiro. Telf. 221449.

...ente. Telescópica.

...céntrico, cedo, a estre- ...léfono 221151.

...iso nuevo. Ruperto Gó- ...egura, 7, segundo Iz- Teléfono 225594.

...lquilo. Somosierra. In- Jorge Vigón, 28, ter- ...ntro.

...ntrico, amueblado, ce- ...porada estudios o co- ...ga. Tlf. 225452-225944.

...amueblado, comodida- ...mporada. Razón, teléfo- ...19-34 y 22-09-95.

...do amueblado, nuevo, calefacción. Duquesa,

...UILA lonja 12 m.2, con ...o. Razón, Intendencia, ...0.

...so amueblado en Cas- Teléfono 22-06-03.

...edo amueblado, cale- Telfs. 211484 y 214556.

...ermosa terraza, cedo, ...n muebles. Local 230 ...ón, Villegas, 10, 1.º B. 223442.

120 m.2, Manzanera, ...zón, Huesca, 3, prime-

...ua, luz, gratificación, ...icio doméstico. Fran- ...rimero.

...ueblado, cedo tempo- ...cuelas Pías. Razón, ...ón, 40, 8.º C.

...ueblado, mediodía. Ra- . 214470.

piso amueblado, so- ...ilicias, 7, primero O.

piso amueblado, nue- de Rey, 36, primero,

...ueño amueblado, nue- ...s Alcázar, 26. Regalos Telf. 222841.

...o sin muebles, céntr- ...f. 223389.

MOVILES

...TOLOSA ...RA-VENTA-CAMBIO ...DA CLASE DE VEHICULOS Colón, 22 T 214005

...000, 1.400 C, 600-800 ...a D, Citroen (berli- ...etas), Gordini Del- ...o. Garaje Central.

...ON, S. A., coches ...das marcas y mode-

...ON, S. A., compra ...su vehículo usado, ...tado.

...ON, S. A., vende ...has facilidades Ex- venta: Avenida de ...5. Telf. 225300.

AUTOLOSA. El mercado del automóvil de la Rioja. Más de 40 automóviles usados, revisados, y con facilidades de pago hasta 18 meses.
AUTOLOSA. Seat 850
AUTOLOSA. 1.500 normal y 1.500 con Perkins.
AUTOLOSA. 1.500 bifaro semiestreno.
AUTOLOSA. Renault 8 y R-10.
AUTOLOSA. Varios 4L, 4F matrícula LO-27.000.
AUTOLOSA. Citroen furgoneta 2 CV., baratísimos.
AUTOLOSA. Break muy bueno.
AUTOLOSA. Mini 1.000 con 14.000 kilómetros.
AUTOLOSA. Morris 1.100.
AUTOLOSA. También coches de importación.
AUTOLOSA. Mercedes 190 y 220 S.
AUTOLOSA. Peugeot 404, inyección y normal.
AUTOLOSA. Dodge Dart con aire acondicionado.
AUTOLOSA. Disponemos de varios Seat 1.500 con motor Diesel totalmente revisados
AUTOLOSA. Land Rover 1.300, cabina doble, 5 plazas.
AUTOLOSA. Furgón Mercedes, revisado.
AUTOLOSA. Garaje exposición y venta. Avda. Colón, 22 Logroño. Teléfono 214005

AUTOMOVILES RIOJA. El salón del automóvil en Logroño. Todas marcas nacionales.
AUTOMOVILES RIOJA. Mercedes gas oil, modelo 180 D.
AUTOMOVILES RIOJA. 600 D, varios.
AUTOMOVILES RIOJA. 600 normales, baratos.
AUTOMOVILES RIOJA. 850 Coupé, inmejorables.
AUTOMOVILES RIOJA. 600 furgoneta, muy barata.
AUTOMOVILES RIOJA. 850 seminuevos.
AUTOMOVILES RIOJA. 124 garantizado.
AUTOMOVILES RIOJA. 1.500 buen estado.
AUTOMOVILES RIOJA. 1.400 C, muy barato.
AUTOMOVILES RIOJA. R-8, inmejorable.
AUTOMOVILES RIOJA. Varios 4L.
AUTOMOVILES RIOJA. Gordinis baratos.
MORRIS 1.100, extraordinario.
AUTOMOVILES RIOJA. Simca GL, garantizados.
AUTOMOVILES RIOJA. Citroen Break, seminuevo.
AUTOMOVILES RIOJA. Gran ocasión, furgonetas Citroen desde 10.000 pesetas.
AUTOMOVILES RIOJA. Las mayores facilidades en coche usado en Logroño.
AUTOMOVILES RIOJA. Jorge Vigón, 36. Teléfono 224090.

FERIA AUTOMOVIL y Maquinaria de Ocasión. 16 al 31 octubre. La mejor oportunidad para comprar o vender. Inscripciones e informes: Feria del Campo. Apartado de Correos 11.044. Teléfono 4634000. Madrid.

FURGONETA 4-F vendo. Travesía Palacio, 2, tercero izd.

COLOCACIONES

MUJER de limpieza, se necesita. Teléfono 221041.

INTERESA joven para fábrica embutidos Villaro. Razón, propia empresa. O. Colocación 299/971.

MONTADOR electricista de primera, servicio militar cumplido. Razón, Cía Roca Radiadores, S. A. Teléfono 225230. O. Colocación 413/971.

SECRETARIA. Se necesita con experiencia. O. Colocación 410/971.

METALISTAS y aprendices cerrajeros o carroceros. O. Colocación 441/971. Construcciones Aluminio Soto. Ctra. Cristo, 9—11.

SE NECESITA conductor motoniveladora, palista para oruga, conductor de camión basculante. Teléfono 224771. O. Colocación 438/971.

SE PRECISA botones. Informes, Hotel Carlton Rioja. O. Colocación 439/971.

MECANOGRAFO administrativo, ofrécese tardes u horas. Teléfono 213975.

VULCANIZADORES o peones para especializar. O. Colocación. 329/871. Bailén, 10.

CAMARERA, se necesita. Restaurante Victoriano. O. Colocación. 461/971.

SEA SU PROPIO JEFE. ¿Le gusta la idea? Buenas ganancias en las horas que Vd. quiera dedicar. Señoras, señoritas, distribución productos de belleza internacionalmente conocidos. Llamar al Telf. 21-10-53 de Logroño o escribir al Apartado 14.875 de Madrid, para informarse sin compromiso (Núm. 5.704).

CONDUCTORES, se necesitan para pala oruga y camión. Inútil presentarse sin experiencia. Razón, Poeta Prudencio, 19, Polígono Cascajos. O. Colocación. 457/971.

SE NECESITA chica para restaurante, buen sueldo, domingos libres. Restaurante Cecilio. Peso, 5. O. Colocación. 468/971.

CARNICERO profesional precisa Sabeco. Presentarse Juan XXIII, 1 y 3. Teléfono 222999. O. Colocación. 450/971.

APRENDIZ, necesita Casa Arguiano. Sagasta, 10. O. Colocación. 456/971.

SE PRECISAN chicos y chicas para fábrica. Razón, O. Colocación 460/971.

LABORATORIO farmacéutico con amplio y moderno vademecum de antibióticos y especialidades, necesita representantes para: Alfaro, Arnedo y Santo Domingo de la Calzada. Imprescindible experiencia visita médica. Inmejorables condiciones y apoyo promocional. Apartado 655. Madrid.

SE PRECISA señorita maestra para Obra Social de la Inmaculada. Ballesteros, 9. O. Colocación. 454/971.

APRENDIZ, se necesita para tienda muebles «Sirex». Jorge Vigón, 11. O. Colocación. 444/971.

SE NECESITA representante de muebles para Zaragoza y provincia. Dirigirse Tomás López. Teléfono 222795.

MECANICO electricista, con coche propio, para Explotaciones Agro-Industriales, S. A., y chicas para recoger champiñón, se necesitan. Teléfono Viana (Navarra). O. Colocación. 447/971.

VAQUERO que sepa segar. Juan Manuel Arroyo. Carretera Villamediana, 100-102, La Estrella. Telf. 214097.

SERVICIO DOMESTICO

SE NECESITA chica para casa y otra para niños. Gran Vía, 16, quinto A.

MUCHACHA de servicio, sepa obligación, responsable, mayor 20 años. Para tres de familia. Sin niños. Bien instalada. Buen sueldo. Murrieta, 35, quinto A.

SEÑORA, se necesita para niños, tardes. Miguel Villanueva, 6, noveno.

NECESITO chica. República Argentina, 9, segundo izquierda.

SEÑORA o chica, necesito para cuidar niño, fija, con experiencia, buenos informes. Sueldo, 4.000 pesetas. Teléfono 220750.

CHICA, necesito, buen sueldo. Miguel Villanueva, 6, tercero derecha.

MATRIMONIO con niño necesita chica joven. Gran Vía, 12 Portería.

ASISTENTA, necesitamos. La Mariposa de Oro. Mola, 26.

SIRVIENTA, necesito. Salidas tardes. Calvo Sotelo, 1, segundo derecha.

EMPLEADA de hogar, necesito. Víctor Pradera, 1, octavo izq.

EMPLEADA hogar para poca familia. Sueldo, convenir. Informes, Vara Rey, 4, tercero izquierda.

SEÑORA, se necesita para cuidar niños, tardes. Calvo Sotelo, 1, cuarto derecha.

ASISTENTA, se necesita. General Franco, 66, tercero izqda.

CHICA joven, se necesita, interna o dormir en su casa, preferible interna, con salidas todas las tardes. Avda. Colón, 1, cuarto «B».

EMPLEADA de hogar, se necesita para matrimonio solo. Salidas tardes Razón, Duquesa Victoria, 26, tercero derecha, de 2 a 4.

EMPLEADA de hogar, señora mayor, fija o dormir en su casa. 5.000 pesetas. Belchite, 2, segundo, puerta 4.

CHICA, se necesita. Gran Vía, 16, 4.º D. Duquesa Victoria, 6, primero derecha.

SIRVIENTA, se necesita, dormir en su casa. Duquesa Victoria, 6, primero izquierda. Teléfono 213148.

SIRVIENTA o asistenta, todo el día, se necesita. Franco, 4, quinto izquierda. Tlf. 214412.

CHICA para matrimonio y niño, necesito. Gran Vía, 24, séptimo D.

CHICA, necesita matrimonio solo. Salidas tardes. Razón, M. Mata, 5, 5.º izqda. Hasta las 7 tarde.

CHICA, se necesita. Víctor Pradera, 3, 4.º derecha.

SIRVIENTA, se necesita. General Franco, 4, 7.º izquierda.

SEÑORA para niños, tardes. Muro Mata, 12, 7.º dcha.

EMPLEADA hogar, se necesita. Muro Mata, 1, 1.º izqda.

URGE chica o señora, como en familia. Informes: Colón, 53, Bar.

SE NECESITA señora o señorita para niños. Gran Vía, 6, derecha.

EMPLEADA de hogar, 3 de familia. Hay asistenta. Vara de séptimo derecha.

ASISTENTA necesito de 10 a 5 tarde. Duquesa, 20, primero. Razón, de 2 a 5.

ASISTENTA se necesita. Doctores Castroviejo, 23 primero derecha.

SEÑORA se necesita para atender a señora por las noches. Avda. Portugal, 3, primero derecha.

COMPRAS

SELECCIONADORA de cereales, compro en buen uso. Ofrecer al teléfono 860006. Fontellas (Navarra).

MUEBLES en buen uso. Teléfono 215392.

COMPRARIA ruedas tractor (buen uso), 11-28 ó 12-28 con disco. Telf. 223006.

ENSEÑANZA

FRANCES, profesor nativo, todos cursos, incluso universitario. Santos Ascarza, 3, primero.

INGLES, profesora titulada por Cambridge y Escuela Oficial Idiomas de Madrid. Muro Mata, 12, tercero derecha.

SECRETARIADO. Bancos Comercio. Oficinas. INGLES.
BACHILLERATO nocturno, cuestiones, problemas, repasos.
ACADEMIA Politécnica Claro Miguel [illegible] 2, tercero izquierda (Espolón) Teléfono 211187

ALYER. Instituto Científico de Belleza. San Martín, 25, segundo. Teléfono 412206. San Sebastián. Cursos teóricoprácticos de estética corporal y facial. Depilación eléctrica, aparatología, etc. (Para profesionales y aprendizas) Grupos limitados. Inscripciones hasta el siete de octubre.

MAESTRA, da clases particulares, bachiller. Razón, 11 Junio, 1, séptimo izquierda.

MAESTRA, da clases particulares, bachiller. Queipo Llano, 5, segundo.

SEÑORITA, daría clases particulares, primaria y bachiller. Vara de Rey, 20, cuarto dcha

ENSEÑANZA básica, bachiller. Queipo Llano, 18, tercero.

ECONOMISTA da clases bachiller y comercio. Telf. 212190.

CLASES particulares, primaria, mecanografía, bachiller, magisterio, ingenieros, descriptiva, matemáticas, química. Teléfono 215269.

ENGLYSH STUDY CENTRE Comienza sus actividades el cuatro de octubre. Enseñanza pre-escolar (4—6) años, iniciación inglés. Horario, 10—12,30, 4—6. Clases inglés, bachillerato, comercio, cursos superiores. Bachillerato, matemáticas, física—química. Maestría industrial, preparación reválida, maestría industrial. Profesorado seleccionado. Grupos reducidos. Bretón Herreros, 25, segundo. Informes, 12 a 2, en el Centro, o llamar 214470.

INGENIERO técnico daría matemáticas, cuarto, quinto, sexto bachiller. Telf. 215316.

CLASES preuniversitario. Convocatoria especial febrero. Bachillerato elemental y superior. Física, Química, Matemáticas, Francés, Inglés, Latín, Griego. Grupos reducidos. Informes: 7 a 9 (noche). Castroviejo, 5, principal derecha.

FINCAS

PISO tercero, en Bretón de los Herreros, en venta o renta, propio para oficinas, academia, etc. Informarán, Tlf. 214465, de 11 a 13.

VENDO terreno propio finca de recreo. Superficie, 7.000 m2. a 5 Km. de Logroño. Interesados dirigirse al Apartado de Correos número 150. Ref. «Terreno», o al teléfono 220892.

PISO, vendo, junto Espolón, 3 habitaciones, cocina, baño y terraza. Teléfono 215217.

SE VENDE hermoso local para oficina o pequeño negocio, en lo mejor de República Argentina. Razón, República Argentina 20. Portería.

URGE venta piso Vara Rey, 40, segundo izquierda, de 11 a 2 y de 4 a 6.

VENDO piso segundo, cuatro habitaciones grandes, Q. Llano, próximo Gran Vía. Teléfono 214566.

PISO mediodía, magníficas vistas Espolón, en Bretón, 4, vendo o alquilo, propio oficinas. Teléfono 220745.

PISO, vendo o arriendo. San Juan, 26.

PISO céntrico, 5 habitaciones, decorado, parquet, precio interesante. Duquesa Victoria, 38, cuarto.

PISO, se vende, magnífica orientación. 5 habitaciones, calefacción. Razón, Santa Isabel, 9, 1.º izquierda.

SOLAR 500 m.2, cuatro alturas. Teléfono 22-02-89.

PISO 5 habitaciones, calefacción, exento. Villamediana, 19, cuarto C.

PISO, exento. Reeda, 16 bajero, 10, 6.º D.

PISO 3 habitaciones. Razón, teléfono 222902.

DESEA vender o alquilar su piso, lonja, finca o chalet. SOLOZABAL se lo solucionará; consúltenos sin compromiso. Muro de la Mata, 6. Telf. 21-50-07.
DESEA comprar su piso sin ningún gasto, SOLOZABAL se lo venderá. Muro de la Mata núm. 6. Telf. 21-50-07.

PISOS económicos de 4 habitaciones, a pagar en 15 años. Informes, Solozábal. Muro de la Mata número 6. Telf. 21-50-07.

PISOS 3, 4, 5, 6 habitaciones, con o sin calefacción. Informes, SOLOZABAL. Muro de la Mata núm. 6. Teléfono 21-50-07
PISOS ECONOMICOS en: Marqués de Vallejo (3 habitaciones), 225.000 pesetas. Pino y Amorena (3 habitaciones), 335.000 pesetas. Madre de Dios (4 habitaciones), 350.000 pesetas.

HUERTA 3.700 m.2, barata. Teléfono 220001.

PISO en Gran Vía, 5 habitaciones, servicios, calefacción central. Razón, Zaporta, 4. Perfumería Rex.

PISO céntrico, nuevo, económico, vendo. Tlf. 211744.

CASA y huerta con luz y agua, se vende. Razón, D. José Sanz, Secretario del Ayuntamiento, en Uruñuela.

PISO, vende particular a particular, económico. Vara Rey, 53. Teléfono 215193.

ENTRESUELO. Bretón, 58, poco gasto, remozado, propio oficinas o pequeña industria, 5 habitaciones, cocina, baño. Teléfono 211376.

PISO en Pino y Amorena, 19, segundo izquierda. Razón, de 12,30 a 1,30.

CHALETS - CHALETS, en Ctra. Soria, Kms. 8, 9 y 10, con o sin frentes carretera; de 3, 4, 5 y 8 habitaciones más salón comedor, 2 baños, grandes cocinas, AMUEBLADOS, con PISCINAS, casetas baño, almacén, TELEFONO. Superficies desde 1.400 a 4.000 metros, con frutales, etc., etc. «Zonas residenciales, con capilla», calles terminadas, «electrificadas» y particulares.
Entrada a convenir y resto de 1 a 5 años.
Se admitirían pisos, terrenos o locales comerciales. Informes: REMON. M. Mata, 2.

LOCAL muy céntrico, 90 m2., urge venta. Razón: Jorge Vigón, 11, sexto derecha.

PISO segundo, céntrico, amplio, 7 habitaciones. Telf. 221752.

VENDO locales y terreno edificable. Razón: Valcuerna, 9, primero izq.

PISO vendo. Avda. España, 8, segundo centro (frente Estación Autobuses), libre. Razón, en el mismo.

GANADOS

TORO y cuatro terneros, vende Santiago Romero, en Alesanco.

SE VENDEN 175 ovejas con 29 corderos. A tratar con don Gonzalo Eguizábal, en Galilea.

VACAS monte, 22, y 19 terneros, vende Angel Jiménez. Almarza Cameros.

OVEJAS para parir, vende 165 Emeterio León, en Zarratón.

MULAS, 2, 1,65 y 1,60 de alzada, de 8 y 9 años, a toda prueba, vende Cipriano Moreno, en Navarrete.

OVEJAS, 137, jóvenes, chamaritas, 74 primalas y el resto andoscas, todas de 4 y 5 años, vende Julián «Cachorro», en Murillo de Río Leza.

MACHO de 9 años, vende Emilio Alonso, en Zarratón.

SE VENDEN 300 ovejas, 150 primalas, resto andoscas. Carmelo Galvo. Agoncillo (Soria).

DESEMBARCO domingo noche terneros leche y comedores y vacas lecheras. Cra. Cristo, Samalar, Valentín Pérez Revuelta. Telf. 213098.

OVEJAS, 200, todo diente, vende, juntas o en partidas, Santiago Marín, en Santa Lucía de Ocón.

POLLITAS Shaver Starcros. Para informes y pedidos, Avda. Navarra, 14. Teléfono 211459. Santiago Zulueta.

PIENSOS pulpa blanca, alfalfa empacada. Avda. de Navarra, 14. Santiago Zulueta.

TERNEROS de recría, vende Angel Ortiz. Cra. de Burgos. Camino Carretil. T. 212831.

TERNEROS de recría, vacas de leche. Cayetano Lacalle. Cabo Noval, 5.

HUESPEDES

PENSION, calefacción. Bretón, 4. Peluquería.

SE ADMITEN dormir o pensión. Colón, 53, quinto 1.

UNO, pensión. Castroviejo, 29, cuarto derecha.

PENSION completa. Pino Amorena, 17, sexto derecha (junto Estación Ferrocarril).

SE DESEAN dormir o pensión. La Cierva, 4, primero primera.

ESTUDIANTES a pensión, calefacción. Labradores, 18, sexto d.

HABITACION señoritas o matrimonio. Vara Rey, 63, octavo C. Informes, de 2 a 3,30.

HABITACION dos camas. Pensión o dormir. Víctor Pradera, 1. Portería

PENSION, calefacción. Huesca, 28, segundo derecha.

DESEO huéspedes. Huesca, 16, 2.º C.

ADMITO dormir. Colón, 63, cuarto 2.

DESEO estudiantes a pensión. Teléfono 22-15-74.

CAMAS, cedo dormir o derecho cocina. Pérez Galdós, 18, bis, 2.º d.

CHICOS a pensión o dormir. 12 Ligero, 8, cuarto derecha.

ESTUDIANTAS a pensión o convenir. Milicias, 2, primero izquierda.

HABITACION, señorita o estudiante. Pérez Galdós, 60, cuarto izquierda. Razón: de 5 a 8.

PERDIDAS

PERRA conejera, blanca con pintas negras. Gratificará Angel Corcuera. San Asensio.

CARTERA conteniendo dinero extraviada día 21. Gratificarán. Estrella, 77.

BURRO cárdeno, alto, extraviado término Carreras, jurisdicción Arnedo. Gratificará a quien dé razón: Venancio Yustes. Calle San Damián, 10. Arnedo.

CHAQUETA negra de punto, de señora, se gratificará su entrega. Doctores Castroviejo 21, primero izq.

TRASPASOS

POR NO PODER atenderlo, taller de carrocerías. Teléfono 224957.

NEGOCIO, céntrico, poca renta. Teléfono 222133.

TIENDA comestibles, por no poder atenderla. Razón: Teléfono 223948.

VEHICULOS

HERGUETA. Calvo Sotelo, 39. Vende los siguientes vehículos procedentes de cambio:
RENAULT R-8.
PEUGEOT 404.
FURGONETAS Renault 4 F.
CAMION Ebro 6-45
TRACTOR Ebro.
TRACTOR Super Ebro.
TRACTOR Barreiros.
TRACTOR Lanz, mutero.
CAMION Pegaso Comet.

VENTA de DKW F-1.000, con motor Mercedes, buenas condiciones de funcionamiento y mantenimiento. Galletas Marbú. Viana.

TRACTOR Ebro 160, en orden de marcha.
TRACTOR Super Ebro 52.
TRACTOR Super Ebro 52.
TRACTOR Super Ebro 55.
TRACTOR Ebro 46.
TRACTOR Ebro 38.
TRACTOR Ebro 38.
TRACTOR Fiat, modelo 211 Viñero.
TRACTOR Massey Ferguson, modelo 825. Viñero.
TRACTOR Deutz 40 S.
TRACTOR Deutz 40 S.
TRACTOR Deutz 30 HP.
TRACTOR Internacional B-250.
TRACTOR Internacional Saca 402.
TRACTOR Renault Maxter 2. Doble tracción, como nuevo. Verdadera ocasión.
Félix Serrano García.
General Mola, 63.
HARO (Logroño).

TRACTOR «Fordson Majors», con cabina, en perfectas condiciones. Pérez, Repuestos y T., S. A. Murrieta, 52-2 Teléfono 222350.

VENTAS

ALAMBRE de hierro recocido del núm. 9, para empacar, vende 700 kilos Santiago Zulueta. Avda. de Navarra, 14.

SACOS, compra-venta, y se vende harpillera especial para tapicería. Ruavieja, 41. Teléfono 215472.

BASURA oveja, vende Jesús Victoriano. Navarrete.

POR TRASLADO, vendo seminuevas cocina eléctrica, lavadora, lámpara y antena. Teléfono 224830.

DORMITORIO cama 1,05. Murrieta, 16, sexto C. T. 225434.

PAJA de trilladora, bien trillada, vende una partida grande Víctor Palacios, en Agoncillo.

FREGADORA lavadora de mármol, vendo. García Morato, 2, primero izquierda.

CAFETERA Faema, dos brazos, nueva, con molino, vendo. Restaurante «El Peso». Calle Peso. Teléfono 22-00-22.

TRESILLO y cama mueble, seminuevo. Razón: Avda. Colón, 32, tercero segunda.

COCINA económica, esmaltada. Telf. 223006.

SILLA niño, como nueva. Teléfono 223006.

COMEDOR moderno, vendo barato, ver de 3 a 6 tarde. Prolongación Gran Vía, 15, cuarto A.

OCASION: 2 fregaderos nuevos de acero inoxidable, con mueble Forlady modelo Sevilla, de 0,80 y 1,20 metros. Víctor Pradera, 11, portería. Teléfono 222954.

POR CESE de negocio vendo montacargas, herramientas, tablones, puntales. Razón: Jorge Vigón, 11, sexto derecha.

VENDO coche niño. Pío XII, 11, portería.

VARIOS

SE HACEN pozos y galerías. Teléfono 225873

MUEBLES CASTRO. Vara de Rey, 28. Un nuevo establecimiento de muebles que garantiza calidad, seriedad y buenos precios

LABOR para tejer a domicilio. Enseñanza completa, incluso confección. Informes, Pino y Amorena, 17, 1.º izqda.

ALBAÑILERIA y pintura en general, tejados garantizados. Teléfono 221057.

ESPAÑA por FRANCO

AYER, HOY Y SIEMPRE

Lo que sigue es, más que una crónica, una cronología del itempo transcurrido entre las 11,10 y las 13.30 del día 1 de octubre de 1971, tal como lo hemos visto mis hijos Luis y Javier —quince y trece años —y yo. Por eso, cada párrafo va precedido de la referencia numérica le las agujas del reloj. He escrito a bolígrafo, casi siempre sobre la espalda de Luis, con letra irregular que, sin embargo, considero descifrable.

11,20.—Calle del Arenal abajo por el centro de la calzada. Todavía transitan algunos coches, a paso de carreta. Luis me aprieta el brazo izquierdo y me señala algo con la barbilla. Otros hombres cetrinos y soleados, pero serios. Otra pancarta: "Franco: otros regaron a Silla con sangre; contigo se riega con agua. Gracias". Luis no comenta nada. Sólo me mira. Javier, pendiente de un helicóptero detenido sobre nuestras cabezas, está en las nubes.

11,30.—En la Plaza de Oriente. Derivamos hacia la izquierda porque sí y porque en diciembre del año pasado yo, sin mis hijos, también lo hice. Los altavoces difunden marchas militares. Un remolino de camisas azules. Veamos. Reparten panfletos y compran banderas nacionales. Los panfletos son breves. Las banderas son pequeñas, triangulares y caras: 25 pesetas cada una. Me guardo un panfleto y compro dos banderas para mis hijos. En seguida, me pregunta Luis:

—¿Tú no quieres bandera?

—Yo no la necesito, hijo. Yo te juré en su día y formo parte de ella, aquí donde me ves.

—Qué cosas dice —comenta Javier, creído de que no le oigo.

12,00.—Ahora los altavoces llenan la plaza con las notas de "La leyenda del beso". Tropezamos con Fernando Vizcaíno Casas y su mujer; tropezamos materialmente, porque la plaza está atestada y nadie es dueño de sus desplazamientos. Carmen le enseña a Luis, a trompicones, a hacer un gorro de papel, "una especie de gorro legionario". En ese instante los altavoces pasan de "La leyenda del beso" al "Novio de la muerte". Recibo un pancartazo en la chinostra —que diría mi tía Pilar Zuloaga, 91 años, en algún lugar de esta Plaza de Oriente.

12,31.—Franco aparece en el balcón principal del Palacio de Oriente. ¡Macho tú! La empastación. No squedamos sin voz y sin fuerza en los brazos. Los vivos, y también los muertos, gritan y saludan con nosotros. Estamos acostumbrados a tí, Caudillo. Te queremos. Te respetamos. Te comprendemos. Nos gusta tu Poder que, como escribió Cándido el otro día, "ha resuelto los problemas esenciales de una época española". No tomes a falta de respeto lo que voy a decir: Te oímos mal; te oímos mal por los helicópteros, los aviones, la megafonía, la plaza blanca abarrotada, los vítores; pero no importa. Lo sabemos. Te sabemos. Eres nuestro como nuestras manos o nuestros pensamientos. Eres el apellido de España o su hombre, como te guste más. Eres tú, inconfundible, inquebrantable, incontagiable capitán de esperanzas, victorias y realizaciones. Franco. Sin sombra posible, sin émulo posible, sin posible pareja. Franco. (Y sólo siento ganas de llorar, mi general, cuando mis hijos, después de tu salida al balcón por segunda vez, resulta que están roncos, los dos, pese a sus pocos años y las muchas "juanelas").

12,50.—Los ríos humanos, a diferencia de los de agua, son capaces de correr cuesta arriba. Desde la estatua de Ramiro II —a cuya mano de piedra está asido un anciano que así prolonga su placer de verlo todo— hasta la calle de Santiago, ascendemos. Y con nosotros, toda España. Me sale al paso, ya en la calle del Espejo, un mi concuñado que ha llegado un poco tarde y, como es lógico, no ha podido siquiera intentar acercarse a la plaza blanca, a la Plaza de Oriente.

—¿Ha habido algún tollón?

—Ni medio. ¿No ves que era por Franco, por agradecimiento, porque sí?

LUIS DE DIEGO