Comisión de Asuntos Exteriores de las Cortes

FUERON RATIFICADOS OCHO CONVENIOS INTERNACIONALES

Fernández Cantos: «La Comisión debe estar informada de la marcha de las negociaciones hispano-norteamericanas»

(Página 9)

Heineman, presidente de Alemania Federal

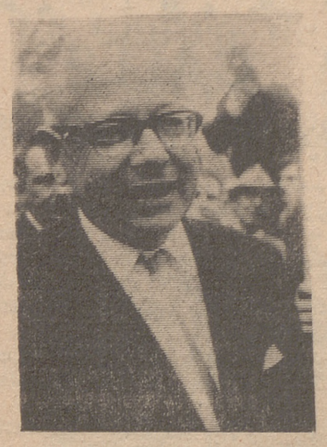

En su discurso, hizo una profesión de lealtad a la paz

(Página 7)

NUEVA RIOJA

Logroño, miércoles, 2 de julio de 1969. Año XXX. Número 9.517 — Vara de Rey núm. 68. Apdo. 28. Precio: 3 pesetas

Diario de información general. Edita: NUEVA RIOJA, S. A. - Director: Ismael Romanos Aliacar. Dpto. Legal: LO-2.

El príncipe Carlos de Inglaterra ha sido investido como príncipe de Gales durante una solemne ceremonia celebrada en el castillo de Caernarvon. En esta fotografía le vemos vistiendo el atuendo de su nuevo título. El manto es de terciopelo de púrpura real y está forrado con armiño blanco, llevando un broche de oro de 18 kilates que ya se utilizó en la investidura de 1911. — (Foto «Fiel»).

Accidentada investidura

CARLOS DE INGLATERRA, PRINCIPE DE GALES

Dos nacionalistas muertos al explotarles las bombas que pensaban utilizar

ABERGELE (Gales), 1. (Efe). — Todavía no han sido identificados los dos nacionalistas galeses que resultaron muertos esta madrugada al estallar en sus manos los explosivos que destinaban a la voladura de una clínica de la Seguridad Social situada en la calle del Mercado.

La explosión fue oída a varios kilómetros a la redonda, poco después de medianoche, por los alarmados habitantes de esta localidad, situada a unos 50 kilómetros de Caernarvon, en cuyo castillo ha tenido lugar la investidura del príncipe Carlos.

Los cuerpos mutilados de los dos nacionalistas fueron encontrados en la parte posterior del edificio, situado a un centenar de metros de la Comisaría de la Policía local.

Toda la zona se encuentra en estado de alerta, y el superintendente Jock Wilson, responsable de la seguridad del príncipe de Gales, ha pasado la madrugada al frente de las investigaciones.

(Amplia información de la investidura en séptima página)

Además de Rumania

Nixon invitado a más países del Este

WASHINGTON, 2. (Efe). — El presidente Nixon ha recibido invitaciones para visitar otros países del Este de Europa, además de Rumania, y aún es posible que el presidente modifique su previsto itinerario para incluirlos en su próximo viaje, afirmaron ayer fuentes gubernamentales de Wáshington. El nombre de estos países no se ha hecho público, pero en círculos políticos de la capital norteamericana se cree que las invitaciones provinieron de Yugoslavia y quizás de Polonia también.

El presidente Nixon, al anunciar su próximo viaje a finales de este mes a varios países asiáticos y Rumania, desechó la posibilidad de ampliar su itinerario diciendo que esperaba recibir el próximo 4 de agosto al canciller alemán, Kiesinger. La visita de Kiesinger, sin embargo, ha sido aplazada hasta el 7 de agosto, dando lugar a los rumores de que Nixon ampliará su viaje a otras naciones comunistas europeas. Dirigentes demócratas en el Senado han solicitado públicamente que el presidente aproveche su estancia en Rumania para volar desde allí a Moscú y entrevistarse con los jefes soviéticos.

Argentina, en «Estado de sitio»

Pese a ello, la C. G. T. ha decretado la huelga nacional

(Página 7)

FRANCO OFRECIO UN ALMUERZO A HASSAN II

MADRID, 1. (Logos). — Su Excelencia el Jefe del Estado ofreció un almuerzo a Su Majestad el rey Hassan II de Marruecos. Con los dos jefes de Estado tomaron asiento a la mesa Dris Slacui, director general del Gabinete Real; Ahmed Laraki, ministro de Negocios Extranjeros; vicepresidente del Gobierno español; ministro de Asuntos Exteriores, señor Castiella; ministro de la Gobernación; ministro de Información y Turismo; Su Alteza Muley Hassan Ben El Achdi, gobernador del Banco de Marruecos; Muley Ahmed Alaoui, ministro de Estado encargado de Turismo; general Oufki, ministro del Interior y Urbanismo; Ahmed Senoussi, ministro de Información de Marruecos; embajador de Marruecos en Madrid; Mohamed Aouad, ministro de Estado; embajador de España en Rabat; general Muley Hafid Alaoui, director general de protocolo real; médico de Su Majestad; jefe de protocolo de Asuntos Exteriores; general Charbaoui, director del Gabinete de ayudante de campo de Su Majestad; jefes de las Casas Civil y Militar y ayudantes de campo de Su Excelencia.

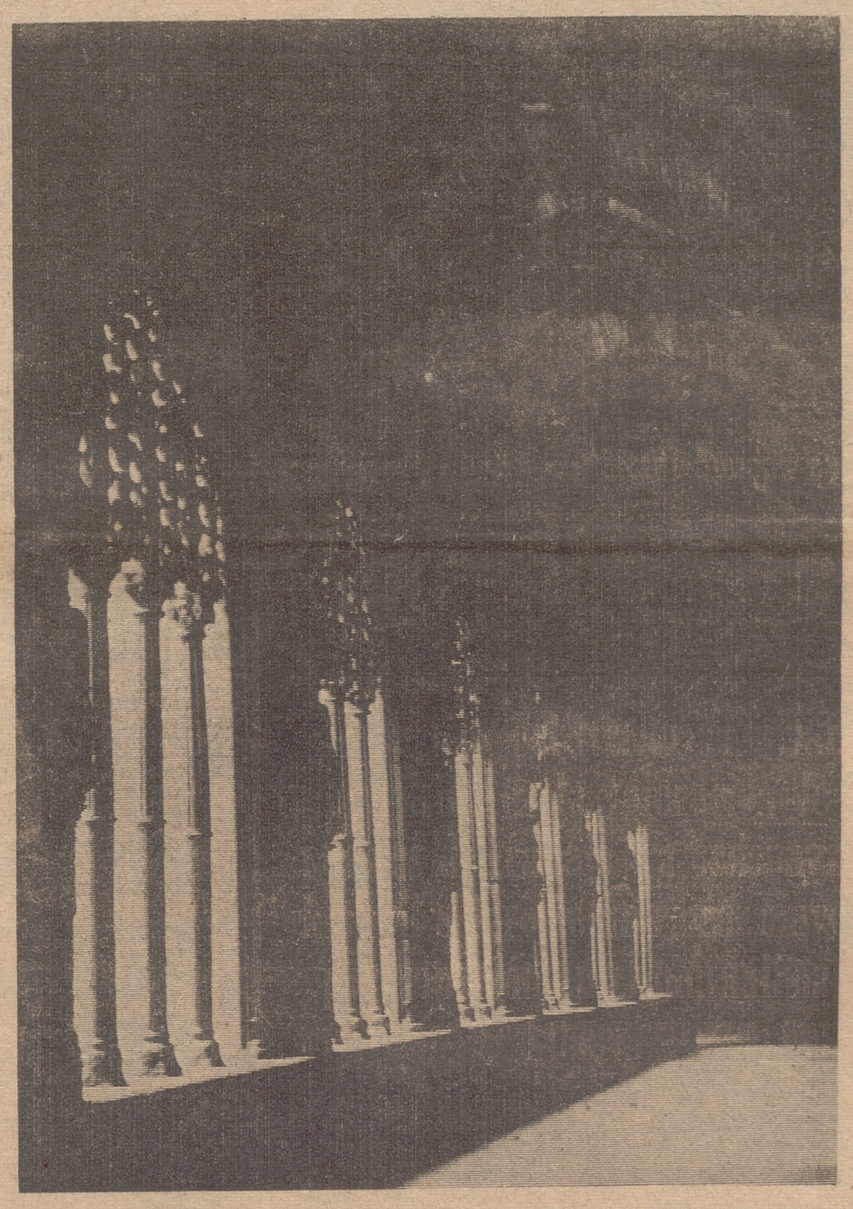

Podrán continuar las obras

Dos millones de pesetas para el Monasterio de Santa María la Real de Nájera

El comisario del Patrimonio Artístico Nacional visitará nuestra provincia en breve

Ayer se recibió la noticia de la aprobación de un presupuesto de 1.893.872,79 pesetas para continuar las obras en el Monasterio de Santa María la Real de Nájera.

En una rueda de Prensa concedida por el gobernador civil a los periodistas de la ciudad la semana pasada, se anunciaron las excelentes impresiones que les había causado la visita efectuada al director del Patrimonio Artístico Nacional. A los pocos días, aquellas impresiones se hacen realidad y el presupuesto aprobado viene a solucionar el problema del Monasterio najerino, cuyas obras de restauración llevaban algunos meses en paro.

Repetidas veces, nuestro corresponsal, Luis Royo, ha expuesto en NUEVA RIOJA la inquietud que reinaba en la ciudad por el cese de tales obras en este excepcional monumento, de los más importantes que la provincia tiene. Pues bien, por ahora el problema queda zanjado y las obras podrán continuarse.

Por otra parte, nos informan del Gobierno Civil que el comisario general del Patrimonio Artístico Nacional ha comunicado su deseo de visitar próximamente nuestra provincia para conocer el estado de los monumentos a restaurar, bien en tramitación o en estado de ejecución.

Santa María la Real, con su bellísimo claustro de Los Caballeros, que ha dado pie al cartel turístico de la provincia, que será escenario este verano de la escenificación de la «Crónica Najerense», está de enhorabuena.

SGCB2021

VENTANA

A LA CALLE

Nosotros somos los «enfermeros»

El comienzo de julio señala —para nadie es un secreto— un momento de innegable y extraordinaria importancia en el incremento del turismo. Eso que se llama "la corriente turística" nos invade, impetuosa y constante, durante toda la época estival. Pero también esto, como todo, tiene sus fases de desarrollo, sus curvas de crecimiento, sus momentos culminantes, sus "fechas clave" y todo lo demás.

Estos primeros días de julio constituyen, precisamente, una de esas "fechas clave". Quizá la más definida e importante de todas.

Quien más, quien menos, todos tenemos ya, a estas alturas, trazados nuestros planes al respecto y confeccionado nuestro calendario turístico, nuestro calendario de vacaciones, de veraneo o como prefiramos llamarlo. Y, en un número elevadísimo de esos calendarios, es la del primero de julio la fecha señalada para su comienzo. Otra "fecha clave", casi tan característica como ésta, es la del primero de agosto. Y tampoco hay que desdeñar las de "los quinces" del mes actual y del que viene. Pero, muy posiblemente, no alcance ninguna, en la predilección de las gentes, a estas del comienzo de julio.

Por eso, ahora, por estos días, el movimiento turístico "pega", todos los años, un salto espectacular y experimenta un crecimiento impresionante. Lo mismo el que nos llega de más allá de nuestras fronteras que el que producimos nosotros dentro de casa.

Este año, como todos, el fenómeno se ha dado con exactitud matemática. No ha sorprendido a nadie, porque como buenos conocedores "del paño", lo aguardábamos. Pero las cifras que ya se conocen acusan un crecimiento, en sólo veinticuatro horas, como jamás se había conocido.

Consecuencia naturalísima e inevitable de esto: una auténtica avalancha de coches y vehículos de todas clases rodando por nuestras carreteras, con la consiguiente agudización del problema circulatorio, que si siempre es de mucho cuidado, estos días adquiere gravedad extrema.

Pues, entonces, amigos, de razón es que sea ahora cuando prodiguemos al "enfermo" nuestros más solícitos cuidados. Ya que no se nos cure, a ver si le procuramos, al menos, algún alivio, que buena falta le hace.

El "paciente", desde luego, está en muy buenas manos. En las de las autoridades competentes, especialistas en la materia, que ya le tienen recetado un tratamiento muy completo y bien estudiado para que el mal no adquiera mayor virulencia y hasta para que, si se observa con atento y riguroso cuidado, remita en lo posible.

Mas, si los especialistas han cumplido diestramente su cometido señalando la gravedad del mal y dictando el plan adecuado para combatirlo y prevenirlo hasta donde se pueda, nosotros somos, como si dijéramos, los enfermeros que hemos de estar atentos a que el enfermo tome puntualmente todas las medicinas recetadas, vigilando también mucho al paciente para que éste no ingiera alimentos prohibidos.

Porque, esa es otra. Se trata de un enfermo bastante rebelde, que se pirra por echarse al coleto todo lo que no le conviene. Al menor descuidillo, lo mismo "se come" una curva tomada a contramano, que un adelantamiento en cambio de rasante, que lo que sea. Y luego, estas cosas, aunque le sepan a gloria, le sientan fatal.

Mucho ojo, pues. Que nosotros —todos, lo mismo los motorizados que los de a pie— somos los enfermeros. Que a nosotros nos incumbe la responsabilidad de que el enfermo cumpla el plan dispuesto por los facultativos.

Porque si nosotros nos tumbamos a la bartola, sobre todo ahora, en estos días en que el mal adquiere su máxima gravedad, a ver qué va a hacer el pobrecito enfermo sino ponerse malísimo.

— O — O —

Casos ayer atendidos por la Hucha Popular:

Un envase de comprimidos efervescentes de "Calcium Sandoz Forte", un bote de "Glucodolco-Proteína" y una caja de ampollas de "Dolce-Complex", para una enferma necesitada.

Y para otra enferma de modestos posibles, un envase de glóbulos de "Apondón" y otro de comprimidos de "Synatán".

Importe de todo esto, cuatrocientas siete (407) pesetas.

Con lo consignado, el fondo general, cifrado ayer en dos mil seiscientas cuarenta y seis (2.646) pesetas, pasa hoy a las dos mil doscientas treinta y nueve (2.239).

Señora, señorita

A SU DISPOSICION EL NUEVO CONSULTORIO DE BELLEZA

CONY

BELCHITE, 4, cuarto D. (Esquina a Avenida de España)

Teléfono: 22-10-74

SOLICITE HORA

ATENCION, PADRES DE FAMILIA

¿TIENE PROBLEMAS EN LA EDUCACION DE SUS HIJOS?

El Colegio del Espíritu Santo le ofrece la solución. Bachillerato elemental y Primaria reconocidos

Educación completa, atención personal, espiritual, cultural y deportiva

QUITESE UNA PREOCUPACION:

Reserve su plaza de matrícula del primero de julio al 16 del mismo mes. La matrícula será posteriormente

Escriba a:

R. P. Superior de Colegio del Espíritu Santo.
Carretera de Logroño, km. 2.
Teléfono 644.
CALAHORRA (Logroño).

No nos hacemos responsables de matriculaciones demasiado tardes, dado que las plazas son siempre limitadas

agenda del dia

SANTORAL

SANTOS DE HOY.—La Visitación de Nuestra Señora, Felicísimo, Vidal, Justo y Urbano. Misa de segunda clase, color blanco.

SANTOS DE MAÑANA.—Ireneo, León, Jacinto, Eulogio, Marcos y Heliodoro. Misa de tercera clase, color rojo.

NATALICIOS

Luis María, hijo de Isaac Martínez Montoya y de Francisca Bezaga Tello; Eva María, de Carmelo Guerra Grávalos y María Ascensión Pérez Urzanqui; María Elizabet, de José María Guergue Elías y de María del Pilar Adán López; Rolando, de Paglo Rodríguez Galilea y de Eugenia Ruiz Santolaya; Olga, de Valero Sáenz Sáinz y de María Sol Moreno Fernández; Mercedes, de Carlos Maceira Nogueira y de Cándida Guerra Fermoso; María del Pilar, de Antonio Esavillo Lanchares y de Julia Sáenz Bernabeu; Pedro, de Pedro Villar Sáenz y de María del Carmen Sáenz-Torre; Oscar, de José María Villas Vicente y de Juana Sáez Laya, y Carlos, de Victoriano Peraita Parmo y de María Esther Novalgas Lasa.

MATRIMONIOS

Jesús Jiménez San Pedro con María Nieves Galán Asensio; Esteban Sebastián García con María Carmen Barrio Vicente; Luis San Juan Ruiz-Carrillo con María Isabel Gómez Celis, y Roberto Iglesias Estefanía con Julia Angulo Arroyo.

DEFUNCIONES

María del Carmen Membrillo Losada, de 27 años, de Madrid; Angela Riola Hormilla, de 62 años, de Briones; Eusebio Martínez Gómez, de 79 años, de Yanguas (Soria); Doroteo Galilea Santo Domingo, de 64 años, de Murillo de Río Leza, y Roberto Ortega Jiménez, de 17 días, de Logroño.

SERVICIO FARMACEUTICO

Doña Carmen Sáenz de Navarrete, Vara de Rey, 39, y don José María García Baquero Urbiola, Héroes del Alcázar, 9.

Teléfonos de NUEVA RIOJA

DIRECCION 211988
REDACCION, ADMINISTRACION Y TALLERES 213100
(Centralita)

TELEFONOS DE URGENCIA

TAXIS: Paradas	
Estación Autobuses ..	220829
Espolón	212209
Murrieta	222626
Grl. Franco	222333
Estación Ferrocarril ..	221060
Urgencia nocturno de la Guardia Municipal ..	211210
Casa Socorro y Policía	
RENFE	213856
Municipal	211210
Cruz Roja (ambul.) ..	212426
Cruz Roja (chófer) ..	222710
Hospital Provincial ..	211410
Seguro Enfermedad Residencia Sanitaria .. .	213600
Servicio de urgencia, Sagasta, 4	223984
Cuerpo de Bomberos ..	211010
Cuerpo de Bomberos	211019
Comisaría de Policía ..	211610

Instituto Nacional de Previsión

AVISO A LAS EMPRESAS

DATOS DE ALFABETIZACION

En virtud de lo dispuesto por el Decreto 2.124/1968, de 10 de agosto, de la Presidencia del Gobierno, todas las Entidades Patronales vienen obligadas a presentar un ejemplar más de la relación nominal de productores Modelo C.2, al efectuar el ingreso de las cuotas de la Seguridad Social del mes de julio, cuyo ingreso tienen lugar en las oficinas recaudadoras durante el mes de agosto, esto es, cuatro ejemplares, si figura adscrita para la cobertura del Régimen de Accidentes de Trabajo, a una Mutualidad Laboral; o cinco en el supuesto de que estuviera incluída en una Mutua Patronal.

Las Empresas utilizarán dos líneas del Modelo C.2, para cada uno de los asegurados calificados como "personal Subalterno" o "trabajadores Manuales" En la primera línea se consignarán los datos habituales y en la segunda, el título o certificación de estudios primarios, de escolaridad, etcétera, que exhibirán los trabajadores subalternos, manuales. En el caso de que el trabajador no posea ningún título de los indicados, se anotará "alfabetizado" (si sabe leer y escribir) o "analfabeto" (si no sabe leer ni escribir o solamente sabe leer y no sabe escribir) consignando a continuación, en ambos casos, su domicilio y dirección completa.

CUPON PRO CIEGOS

Número premiado ayer:

605

SALAS de ESTAR de FORMICA

Juan C. Ortiz

VELEZ de GUEVARA 8.

Visitas al gobernador civil

El gobernador civil, don Antonio Aige Pascual, recibió las siguientes visitas:

Don Justo Rodríguez González, subjefe provincial del Movimiento.

Don Francisco Rodríguez Maimón, delegado provincial del Ministerio de Información y Turismo.

Don Martín Barrasa Sáenz, alcalde de Baños de Rioja.

Don Ricardo Ramos Cabello, secretario de dicho Ayuntamiento.

Don Jesús Barrasa Riaño, alcalde de Castañares de Rioja.

Don Constantino Jiménez Pérez.

Don Gonzálo Carrillo.

Don Javier Sobrón Sobrón.

Don Julio Luis Fernández Sevilla, ingeniero jefe de la Estación de Fruticultura.

Don Jesús Palacios Remondo, director del Instituto Laboral de Alfaro.

Don Antonio Bernabéu González, jefe provincial de Tráfico.

Se necesitan chicas

TORQUEMADA PEREZ, S. A.
Teléfono 21-49-03
Oficina Colocación. Ref. 15.361

Las Misas Gregorianas que darán comienzo mañana, día 3, en la Iglesia Catedral de la Redonda, a las 9 de la mañana, serán aplicadas por el alma de **DOÑA BONA ALBIZU MARTINEZ** (q. e, p. d.). Su viudo, don Celedonio Rituerto, y familia, agradecerán la asistencia.

¡¡Vacaciones 69!!

PALMA:	Salida de Barcelona, 8 días, desde ..	1.950 Ptas.
"	Salida de Barcelona, 15 días, desde	3.850 "
"	Salida de Madrid, 8 días, desde ..	3.800 "
"	Salida de Madrid, 15 días, desde ..	3.950 "
GALICIA:	Salidas 1 y 20 de julio, 9 días. Hoteles 1.ª	6.000 "
ANDALUCIA:	Salida, 15 de agosto. 15 días. Hoteles 1.ª	7.500 "
BENIDORM:	Salidas 6 y 20 de julio, 15 días, desde	6.690 "
CANARIAS:	Salidas diarias. 10, 15 y 20 días, desde	9.500 "
TORREMOLINOS:	Salidas todos los domingos, viaje en avión. 8 días	4.800 "
TORREMOLINOS:	Salidas todos los domingos, viaje en avión. 15 días	6.500 "
COSTA BRAVA:	Salidas todos los domingos. 8 días	3.900 "

Solicite folleto gratuito de estas y más de 100 excursiones, en su agencia:

NOTA ACLARATORIA

Ayer, día 1.º de julio, en un anuncio de viajes, atribuimos **los mismos a otra Agencia de Viajes, siendo que la única de nuestra provincia que dispone de 27 Oficinas en España y está en posesión de la codiciada distinción de la Placa al Mérito Turístico es**

VIAJES ECUADOR

Agencia de Viajes del Grupo A Título 68
Avda. de España, 2 Telef. 220454
LOGROÑO (Frente estación autobuses)

PLACA AL MERITO TURISTICO

27 oficinas en España y más de 1.000 corresponsales en el extranjero.

MUEBLES FACON

CON CALIDAD Y PRECIOS SIN COMPETENCIA CONTRIBUYEN CON LA MAYOR EFICACIA AL CONFORT DEL HOGAR.

EXPOSICION Y VENTA en

OYON (Alava)

Calle Laureano Irribarría núm. 4.

TELEFONO 223

tiempo atrás

Hace 25 años

DOMINGO, 2 DE JULIO DE 1944

EN ESPAÑA

Una espada para el Jefe del Estado

En los talleres de "Espadería y Damasquinados" de Toledo fue realizada una espada que la Sección Femenina de Falange ofrecía al Generalísimo Franco en la concentración nacional de las Falanges Femeninas que tendría lugar en El Escorial el día 6. Se trataba de una reproducción exacta de la espada del emperador Carlos I. La funda fue bordada por las religiosas franciscanas de Toledo y la magnífica pieza de la espadería toledana iba encerrada en un estuche de madera artísticamente tallado.

—Se celebró en nuestra plaza de toros una novillada con ganado de Miguel Zaballos para el rejoneador riojano Severo Hervías y los diestros Miguel Cirujeda y Ramiro Guardiola. Ninguno de los tres hizo nada de particular. El último novillo de la tarde rompió la barrera y se coló en el carrejo, arrollando y revolcando a varias personas, sin que afortunadamente hubiera nada grave que lamentar.

—Los alumnos de la Escuela de Aeromodelismo de nuestra capital realizaron en el monte Cantabria pruebas de lanzamiiento de pequeños modelos construidos por ellos mismos. El resultado de los lanzamientos fue plenamente satisfactorio, culminando cuando uno de los bonitos aparatos "Pelayo", apenas lanzado, comenzó a ganar altura, hasta rebasar los 1.500 metros, y siguió subiendo hasta perderse definitivamente de vista.

EN EL EXTRANJERO

Continuaban los contraataques alemanes en la región de Tilly

Las formaciones alemanas que se oponían a la ofensiva aliada en el sector de Tilly continuaron cotraatacando vigorosamente contra el puente establecido en el río Odon. Pese al empuje alemán, las posiciones aliadas se mantuvieron firmes, aunque su avance quedó detenido.

—El avance aliado en Italia se hacía cada vez más rápido y continuado. Las tropas del V Ejército, tras cruzar el río Cecina en un amplio frente, se apoderaron de la ciudad de este mismo nombre y continuaron su avance hacia el Norte. Al mismo tiempo, las tropas del VIII Ejército, que empujaban a los alemanes hacia el Norte y el Oeste del lago Trasimeno, ocuparon Tórrita, Siena, Montepegio y Valfalbricia. En el sector adriático, los aliados cruzaron el río Potenza y ocuparon Maserata y Recanatf.

—Proseguía sin decrecer en intensidad la ofensiva soviética en el sector central del frente ruso. La ciudad de Sluzle, en cuyas calles se combatía desde el día anterior, tuvo que ser fiinalmente abandonada por los alemanes. También en la región de Bobruisle quedaron cercados por los bolchebiques importantes grupos de combate alemanes, que al fin lograron abrirse paso y reunirse con el grueso de las fuerzas en retirada.

—El Sur de Inglaterra seguía siendo alcanzado por los artefactos de la nueva arma aérea alemana, a los que ya se aplicaba la denominación de "bombas volantes".

Hace 50 años

MIERCOLES, 2 DE JULIO DE 1919

Se estudiaban los Tratados de Paz con Austria, Turquía y Bulgaria

Una vez fiirmado el Tratado de Paz con Alemania, se anunciaba desde París que el Consejo Supremo Interaliado comenzaría el jueves, día 3, el estudio de los Tratados con Austria, Turquía y Bulgaria, el primero de los cuales estaba ya despachado, a falta tan sólo de la parte que afectaba a las claúsulas miilitares. La delegación alemana dirijió al Consejo Supremo una nota preguntando cuándo y dónde podrían comenzar las conversaciones previstas en el Tratado acerca de la ocupación de la orilla izquierda del Rhín por los aliados.

—El periódico "La Unión" de Sevilla recibió a primera hora de la mañana información con el sorteo de la Lotería Nacional, en la que se daba el número premiado con el "gordo", que había correspondido a la capital andaluza, cuando todavía los vendedores de lotería recorrían las calles sevillanas. Un empleado administrativo del citado periódico salió a la calle y pudo encontrar a un vendedor que todavía tenía hasta ocho de los décimos del número del gordo, que se apresuró a adquirir.

—El movimiento de población en nuestra capital durante el mes de junio fue de 51 nacimientos, 57 de defunciones y 16 matrimonios.

—En Alfaro, durante el primer semestre del año, se habían registrado 111 nacimientos, 77 defunciones y 24 matrimonios.

Un mundo de belleza, en las obras y retratos por

JALON

PINTOR FOTOGRAFO

¡¡CUIDADO CON LA PINTURA!!

¡NO COMPRE CUALQUIER COSA!

Para sus trabajos de pintura, solicite orientación en

PINTURAS CORDON

Ingeniero La Cierva, 6.

PAPELES PINTADOS

SGCB2021

LOGROÑO A DOS COLUMNAS

ANIANO OTRA VEZ

El domingo, en el programa "Todo", de TVE, pudimos ver una transmisión diferida del Festival del Miño, transmisión que se redujo a la canción ganadora, que como saben nuestros lectores va firmada por Aniano Alcalde, nuestro eurovisivo paisano. Pues bien, Aniano ha confesado a un periodista orensano que el triunfo en la Canción del Miño le ha satisfecho tanto como la de Eurovisión. La verdad es que ambas composiciones participan de los mismos defectos y las mismas virtudes.

ESTUDIANTES QUE VAN Y VIENEN

Ayer hubo reválidas en Magisterio ("son cinco exámenes, los tres primeros eliminatorios. Te puedes imaginar los nervios"). Hoy comienzan los de Bachiller elemental... La ciudad sigue pendiente de los alumnos y sus exámenes mientras que los universitarios riojanos vuelven ya a sus casas, de vacaciones. De Barcelona, de Madrid, de Pamplona, de Bilbao... El clima fin de curso aún perdura.

CONCIERTO POPULAR

Esta tarde se celebra en el Espolón el acostumbrado concierto popular interpretado por la banda de música de la Academia Provincial, bajo la dirección del maestro don Eliseo Pinedo. El programa es el siguiente: "Sangre de artista" (Texidor), "El barberillo de Lavapiés" (Barbieri), Coro del peregrino de la ópera "Tannhauser" (Wagner), y una selección de "El dúo de la africana" (Caballero).

BANDERILLAS CON MOSCA

A pesar de que existe toda una serie de normas para que las banderillas —o pinchos— que se sirven en los bares no estén en contacto con el medio ambiente, en numerosos establecimientos se siguen manteniendo los platos al aire, expuestos al dulce paseo de las moscas. Por higiene, y por respeto al consumidor, se debiera cuidar estos "detalles".

USUA

EL TIEMPO

Máxima, 26'5 grados, a las 16 horas. Mínima, 17 grados, a las 6 horas. Media, 21'7 grados. Presión atmosférica, 730'2, bajando. Humedad relativa: Máxima, 90 por 100, a las 8 horas, y mínima, 71 por 100, a las 19 horas. Lució el Sol 6 horas.

Grandes fiestas en el Sanatorio de San Pedro

Como todos los años, Los Amigos del Sanatorio de San Pedro, organizan una serie de festivales, desde lo deportivo a lo artístico, con lo que consiguen llevar a sus amigos los enfermos un ambiente de fiesta y distracción que agradecen y esperan con entusiasmo.

Comenzaron éstos con una velada de boxeo, organizada por la Federación Española y dirigida por la Federación Regional de Logroño, en la que intervinieron los más destacados de los púgiles locales. Se celebraron siete combates y para todos hubo gran cantidad de aplausos entre el entusiasmo de los enfermos y el mucho público que los presenció.

El domingo a la mañana, los alumnos de los HH. Marianistas grupo de Nuestra Señora del Pilar, efectuaron unos ejercicios gimnásticos y la Academia de Baile Infante su primera exhibición artística, a cargo de las señoritas y niñas de la misma. Los peques de uno y otro sexo hicieron las delicias de la concurrencia y su actuación fue muy aplaudida.

Por la tarde, segunda participación de la Academia Infante, Los de Córdoba, pareja de baile, Rafael Mara y a la guitarra Angel Aparicio, duo Los Tonis, Santos Varea, jotas, duo Edu-Gene, Antonio García, también jotas, el duo Los Echaure y el gran humorista Pedriles, que nos ofrecieron una dilatada velada en la que se prodigaron malagueñas, fandanguillos, jotas, canción española, tarrucas, zambras, bulerías, zapateado, sevillanas y ratos de humor y un brillante fin de fiesta con la participación de todos los artistas y la de su directora, Aurora Infante. El numeroso público que llenaba completamente el magnífico recinto montado al efecto al aire libre en la fachada principal del Sanatorio, aplaudió con ganas a todos los artistas.

El lunes 30, a las 7 de la tarde, se procedió a la entrega de los premios destinados a los ganadores de los distintos concursos de juegos organizados entre los enfermos, como mus, ajedrez, dominó, etc., y Los Amigos obsequiaron a todos los enfermos con una tómbola, en la que todos los boletos tenían premio y de complemento sorteo de profusión de regalos, con lo que se dio por terminados los festejos.

El día de San Pedro, a las once de la mañana, se celebró una misa concelebrada, dirigida por el M. I. señor don Paulino Oliván, Oración Sagrada a cargo del reverendo don Luis López Tejada, y que fue maravillosamente cantada por la schola cantorum del Colegio de Nuestra Señora del Pilar, de los HH. Marianistas.

ATENCION: "PEÑAS"

Se alquila local para fiestas en lo más céntrico de Jorge Vigón, de 127 m.2, nuevo. Razón, Telf. 213480.

Diez de julio, San Cristóbal

El Centro de Protección de Chóferes de Logroño ha preparado ya el programa de festejos

Menos de quince días faltan para la celebración de San Cristóbal, el Santo Patrón de los chóferes, que ahora no sabemos si es Santo de verdad.

De todas formas, el Centro de Protección de Chóferes de Logroño ha preparado ya el programa de festejos a celebrar con tal motivo.

El día 10, festividad del Santo, se celebrará una misa en la Parroquia de Santa Teresita, ofrecida por el Montepío por el eterno descanso de los socios fallecidos.

A las seis de la tarde, en las calles de Somosierra y Menéndez Pelayo, concentración de toda clase de vehículos para desfilar por distintas avenidas de la capital con la efigie del Patrono.

El desfile terminará en la citada Parroquia, donde se celebrará una misa solemne para recabar los favores del Santo

A las ocho y cuarto, bendición de vehículos y adjudicación de premios a los mejor engalanados.

El día 12, sábado, a las nueve de la noche, en el Regio, cena de hermandad. A las once de la noche, en el parque de las traseras de la Estación de Autobuses, gran baile social con elección de la «Miss Volante 1969».

En nuestra página de tráfico del próximo domingo ampliaremos detalles sobre esta conmemoración.

Costeado por Cáritas 30 niñas logroñesas pasarán sus vacaciones en Santurde de Rioja

Convivirán con otras niñas de las provincias vascongadas

Treinta niñas de los barrios de La Estrella y el Puente salieron ayer de Logroño hacia Santurde de Rioja, donde pasarán un turno de vacaciones en la Casa Madre de la Iglesia, que depende del Secretariado Social Diocesano. Estas chiquitas vivirán un turno de vacaciones —hasta el día 21— en Santurde, junto con otras niñas de las Provincias Vascongadas.

Las vacaciones de estas niñas las ha costeado Cáritas, entendiendo que el proporcionar unos días de esparcimiento y aire libre es una obra social, que bien merece la pena. Los mil duros largos —85 pesetas por persona y día— que cuesta el turno de vacaciones de estas niñas constituyen una aportación económicamente poco rentable, pero humanamente muy rica, que es lo interesante en definitiva.

Las chiquillas iban ayer felices con sus maletas, sus ilusiones y su ganas de pasarlo bien, con otras chicas de otras ciudades, de otras escuelas.

EL REGIMEN DE LA COLONIA

Las colonias de Santurde de Rioja, además de unas excelentes instalaciones, tanto de habitaciones y comedores como deportivas, cuentan con una perfecta organización para que las niñas o niños disfruten al máximo de sus vacaciones.

Monitoras —en el caso de las niñas— y monitores —si los residentes son niños— atienden por grupos pequeños a los colegiales en vacaciones, organizan sus juegos, aportan su experiencia y sus conocimientos para que los 20 días transcurran en armonía, en paz, alegremente. Desde la formación humana a los juegos o los trabajos manuales, casi todas las actividades infantiles están incluidas y dosificadas para que no se produzcan excesos de ningún tipo y las niñas no tengan tiempo de aburrirse, no haya espacios en blanco, pero tampoco un agobio de actividades.

La colonia infantil, tan popular en el extranjero, es un medio ideal para que los niños aprendan a hacerse responsables de sí mismos, a convivir, a dejar su concha personal y lanzarse al mundo que les está esperando. Además de todas las virtudes que como descanso y expansión tienen.

M. S. G.

Notas y avisos

Ordenes de pago a favor de:
Máximo Valderrama Oca.
Francisco Rapado García.
Agustín Díez García.
Alberto Alvarez Trevijano.
Huérfanas Martínez Azpicueta.
Inés Martina Borque Pérez.
Isabel Pérez Mazo.
Cristina Martínez Arranz.
Gabriel Tellaeche Ibarrola.
Concepción López Prado.

EXCLUSIVAS
B. LUNA
murieta 3 teléfono 212913 LOGROÑO

ANUNCIOS OFICIALES

Comisión Provincial de Servicios Técnicos de Logroño

En los "Boletines Oficiales" de la provincia y del Estado de fechas 24 y 27 de junio de 1969, respectivamente, aparece publicado el siguiente anuncio de subasta de obras:

"Saneamiento de aguas residuales de Villar de Torre y distribución de aguas potables de Villar de Torre". El precio tipo de esta subasta es de 2.841.281,00 pesetas. Fianza provisional: 56.826,00 pesetas.

El plazo de presentación de pliegos para esta subasta será de veinte días a contar del día 28 de junio último.

Los proyectos, Pliego de Condiciones y demás se hallarán de manifiesto en la Secretaría de esta Comisión (Palacio de la Diputación) durante los días y horas hábiles de oficina.

Logroño, 1 de julio de 1969.

El Gobernador Civil-Presidente,
ANTONIO AIGE PASCUAL

SE PRECISA
OFICIAL ADMINISTRATIVO
Para importante industria de HARO. Se requiere experiencia y sólidos conocimientos de contabilidad y administración en general. Sueldo, a convenir. No importa edad. Escribir al Apartado Correos, 38. Logroño, indicando Ref. EMPLEO. Of. Colocación. Ref. 15.353

A LAGA
Domingo 6 julio
Salida, 8 mañana
VIAJES CONDE
Agencia de Viajes TITULO N.º 15 DEL GRUPO A.
AV. PORTUGAL, 7, BAJO. Frente Hacienda.
TELF. 21-45-70 y 22-30-48.

LA RIOJA, NUESTRA REGION

NUEVA ESCUELA PARA EZCARAY

El Ayuntamiento de Ezcaray ha cedido un solar de su propiedad, de tres mil ochenta metros cuadrados, para la construcción de un nuevo grupo escolar en la villa.

Dicho solar se conoce con el nombre de "El Hospital" y ha sido cedido al Ministerio de Educación y Ciencia.

Ezcaray, que vive estos días el comienzo de su temporada veraniega, se preocupa de todos los aspectos de la vida en la ciudad y así mima sus calles, su turismo, su industria y sus niños. No hay duda que la escuela tiene una trascendencia sumamente interesante en la vida de los núcleos urbanos. Por ello, la noticia es doblemente grata.

Y TAMBIEN ARNEDO

Y en Arnedo el tema escolar tiene también plena actualidad. El sábado se convocó el concurso para la adquisición de maquinaria y aparatos diversos, herramienta, mobiliario y carpintería y material de enseñanza con destino al Taller-Escuela Sindical de la ciudad.

El precio tipo para la totalidad de la maquinaria y aparatos objeto de este concurso, asciende a cuatro millones y medio. Como ya habíamos informado, la Escuela Sindical comenzará a funcionar el próximo octubre y para entonces habrá de estar, como es lógico, en perfectas condiciones.

LOS PERROS DE HERCE

En el "Boletín Oficial" de la provincia nos hemos enterado de que en el pueblo de Herce existen 44 perros, de los cuales, el mayor es un "lobo" de 20 kilos y siete años de edad. De los 44 "chuchos", 23 son de casa, ocho pastores y el resto, rateros y comunes. La estadística perruna se ha hecho a efectos de vacunación antirrábica.

HERMANDADES DE TRABAJO

SORTEO DE DOS TRANSISTORES PRO-COLONIAS INFANTILES

Tal y como estaba anunciado, el pasado día 28 de junio, a las ocho de la tarde, en el domicilio social de las Hermandades de Trabajo, San Bartolomé, 12, primero, se efectuó el sorteo de dos transistores pro-colonias infantiles, cuyo resultado fue el siguiente:

Primer premio, un transistor Sanyo al número 1.628.

Segundo premio, un transistor Vanguard al número 937.

El sorteo se celebró en presencia de varios miembros del Consejo y los premios pueden recogerse en el domicilio social durante todo el mes de julio, de 8 a 9 de la noche.

NAJERA

Calor, animación, ruido y alegría en la fiesta de San Pedro

NAJERA. (De nuestro corresponsal, Luis Royo).

Igual que la víspera, el domingo, festividad de San Pedro, fue en Nájera día de mucho calor. Muy apropiado, por tanto, para el buen desarrollo de esta jornada festera que viene a repetir en esta ciudad la anteriormente celebrada de San Juan, con los mismos ritos e idénticas características.

Mas en esta ocasión, el número de forasteros que pasaron el día y se divirtieron con nosotros fue muy elevado. La mañana, a la hora de las vueltas, aunque en el cascajo las meriendas escaseasen un tanto, se veía animadísima en el Paseo, y cuando aquéllas comenzaban, la masa comenzó a moverse, desarrollándose con bastante orden (hemos de reconocer que no todo el que hubiéramos deseado) y ya no cesarían bullas, músicas, canciones y alegría hasta muy entrada la madrugada del día siguiente.

No faltaron con las peñas detalles del más fino humor, tanto en sus vestimentas como en pancartas y muy diversas invenciones.

Las vueltas, como los nueve músicos que componían la banda encargada de amenizarlas eran insuficientes para que sus sones se escucharan sobre las bullas de la multitud, fueron en el aspecto musical amplificadas a través de micrófonos y los altavoces municipales, y el resultado mejoró mucho al del día de San Juan.

Después, y ello ya empieza a muchas personas a parecer casi normal, al paso del Paseo a la Plaza de España se alargarían demasiado y sería casi a media tarde cuando concluían.

Por eso, casi no hubo interrupción hasta la aparición de peñas, charangas y muchos seguidores, que con todo orden recorrieron incansablemente nuestras calles para continuar después la juerga en bailes y salas de fiestas, con un ligero alto para las meriendas, en las que participarían la mayor parte de los najerinos.

Animación de personal, enorme. Sobre todo por la tarde, en que la calle Mayor, el Paseo y otros muchos lugares daban el aspecto aquel característico de casi fiestas, con imposibilidad incluso del más pequeño movimiento.

En los bailes, mucho donde elegir, con participación, en la Sala Doga, de la Orquesta Danubio y Los Tiempos; Mono-Club, Los Yankos y Orquesta Masel; Club del Hotel San Fernando, Los Sony's y conjunto Bennet, y en El Gran Casino la Orquesta Río.

Hubo sesiones de cine en el Cinema Club y Teatro Villegas, con proyección de «Holiday» y «Una ladrona para un espía» y la atracción de las fiestas seguiría siendo, por la gran aceptación demostrada por chicos y mayores, la pista de autos de choque instalada a orillas del Najerilla.

APARCAMIENTO

Indudablemente que será obra de la casualidad, puesto que sabemos de la gran preocupación de nuestras autoridades por todo lo que represente la busca de la mejor solución para Nájera. Pero igual que señalábamos antes el defecto tenemos hoy, con singular agrado, que dar cuenta de haber sido salvado.

El caso es que precisamente el sábado, cuando NUEVA RIOJA acababa de publicar nuestro anterior comentario sobre el tema, el aparcamiento municipal que se ha establecido a la entrada del Paseo, entre éste y el puente de piedra, fue objeto de ciertas modificaciones que lo dejan apto para aquello que fue el objeto de su establecimiento.

Mientras, en la parte delantera, junto a la carretera, se establecieron con pintura blanca ciertos espacios, indudablemente para su utilización momentánea, en el centro quedaba un amplísimo lugar con cabida para muy buen número de automóviles, y era al fondo, ya junto al Najerilla donde habían sido instalados buen número de camiones, precisamente aquellos que habían originado nuestra queja.

En esta forma se consigue una utilización mucho más perfecta de todo aquel amplio espacio. El domingo quedó demostrado. Y sabemos que todavía se intenta lograr una perfección mayor, aunque se espera que se tarde poco tiempo en conseguir una instalación modelo, con buena pavimentación en toda esa zona de aparcamiento.

Por todo lo cual, a nuestro Ayuntamiento, felicitación y agradecimiento.

RIFA

La AJAM es una de las ramas de la Juventud Antoniana que viene funcionando como una de las instituciones de la Comunidad Franciscana de Santa María la Real, y que comprende a los niños aspirantes a formar parte de su rama masculina.

Tienen instalado un club infantil que poco a poco va siendo mejorado en sus instalaciones y donde los niños gozan de distracciones y muy sano recreo.

Mas para esas mejoras necesitan del apoyo de todos. Para recaudar fondos con tal objeto organizaron una rifa en la que, como premio, figuraban dos estupendos jamones.

El premio correspondió, tras sorteo celebrado el pasado sábado, al número 1.486.

Como detalle muy simpático del sorteo diremos que de los números puestos a la venta sobraron cierta cantidad. Mas, como los miembros de la AJAM no han querido que, por ningún concepto, quedase tan sabroso premio en su poder, ni en el de ninguna otra institución de Sta. María la Real regalaron los numerosos sobrantes por partes iguales entre el Hospital del Refugio, Monjas Clarisas, Catequesis Parroquial y Hermanas de la Caridad.

El hecho, que además tiene mucho de caritativo, ha sido muy aplaudido por cuantos lo han conocido. Y lo hacemos público porque bien merece la máxima fusión. ¡Bien, mocetes!

DISTINGUIDA BODA EN CALAHORRA

CALAHORRA, 1. — (Crónica de nuestro corresponsal, Jotagé).

A la una de la tarde del sábado último, ante el altar mayor de la Parroquia de los Santos Mártires, contrajeron matrimonial enlace la encantadora señorita María Luisa Samaniego Iglesias y el joven Juan Manuel Bravo Blasco.

La novia, que lucía un precioso vestido de ceremonia, hizo su entrada al templo a los acordes de una marcha nupcial del brazo de su padre y padrino, don Luis Samaniego Gil, haciéndolo el novio del de su madre y madrina, doña Amparo Blasco de Bravo.

Bendijo la unión el reverendo don Dionisio Tobías, que dirigió a los contrayentes una emotiva plática.

Firmaron el acta como testigos don Bernardo Campo, don Ricardo Hernández, don Ignacio Lana, don Esteban Lana y don Felipe Solana.

Finalizado el acto religioso, el nuevo matrimonio, familiares e invitados se reunieron en la Sala Lope de Vega, donde les fue servido un copioso y selecto banquete nupcial.

Nuestra más efusiva felicitación para el nuevo matrimonio, extensiva a los familiares de ambos y de forma especial a nuestro buen amigo don Luis Samaniego Gil, director gerente de Aedium-Sorbán, S. A.

DISTRIBUIDOR
DE MATERIAL SANITARIO Y DE CALEFACCION "ROCA" ACCESORIOS PARA CUARTOS DE BAÑO
-PERÉ-
PIO XII, 5.
Junto a la Estación de Autobuses

11.500 ptas. mes - 137 Ejecutivos Tráfico - Ambos sexos - Título Grado Medio - 21 a 39 años

Además pagas, trienios y ayuda familiar. Se ha convocado oposición para cubrir **ciento treinta y siete plazas, más vacantes**, de Ejecutivos de Tráfico. Título: Bachiller Superior, Maestro de Primera Enseñanza, Profesor Mercantil o de alguna Escuela Técnica de Grado Medio. Edad: 21 años cumplidos y no pasar de 40 años el 19 de julio. **INSTANCIAS, HASTA EL 19 DE JULIO, ABSOLUTAMENTE IMPRORROGABLE.**

Ejercicios sencillísimos: Temas y Mecanografía. Puede prepararse en su propio domicilio. En la pasada oposición obtuvimos 46 plazas, entre ellas los números 1 y 2.

SOLICITE URGENTEMENTE (HOY MISMO) instrucciones, programa completo, con relación de nuestros aprobados y modelo oficial de instancia para rellenar, acompañando diez pesetas en sellos de Correos. Diríjase a la ACADEMIA CABALLERO. Calle Santa Bárbara, 4. Apartado 4.087. MADRID. Aproveche esta magnífica oportunidad escribiéndonos hoy mismo.

SUCESOS

UN HERIDO GRAVE EN CALAHORRA Y OTRO EN CENICERO

Informa la Guardia Civil de Tráfico que a las cuatro de la tarde de ayer resultó con heridas de pronóstico grave Serapio Cordón Pérez, de 22 años, vecino de Calahorra, el cual lesionó, conduciendo la motocicleta LO-20.150, contra el turismo LO-20.401, que conducía el también vecino de Calahorra Jesús Valenciano González, de 26 años. El hecho ocurrió en la carretera local de Garrain a Calahorra, término de esta localidad, en el kilómetro 89,950.

UN HERIDO GRAVE EN CENICERO

También la Guardia Civil de Tráfico hubo de instruir las oportunas diligencias en otro accidente del que resultó con heridas de pronóstico grave Carlos Díaz Torres, de 28 años, que conducía el turismo LO-14.621.

El citado vehículo se salió de la calzada en el kilómetro 194 de la carretera nacional 232, en término de Cenicero, volcando seguidamente. El herido, vecino de Ezcaray, fue trasladado con toda urgencia a la Clínica del Pilar de nuestra capital, donde quedó internado.

TRES HERIDOS EN PRADILLO

En el kilómetro 294,500 de la carretera nacional 111, en término de Pradillo, tres personas resultaron con heridas leves al colisionar el turismo Z-10.660, que conducía el vecino de Logroño Antonio Herce Martínez, de 33 años, y la furgoneta matrícula LO-11.118, conducida por el vecino de Pradillo Gregorio Soldevilla Rada, de 40 años.

Ambos conductores resultaron ilesos, pero no así el resto de los ocupantes del turismo, Pedro Martínez González, de 58 años, vecino de Logroño; Emilia González, de 56 años, viuda, vecina de Logroño, y María del Pilar Herce Martínez, de cuatro años, vecino de Logroño, que, como se dice más arriba, resultaron con diversas heridas que fueron calificadas de leves.

Los dos vehículos sufrieron daños de bastante consideración. Instruyó las oportunas diligencias la Guardia Civil de Tráfico de Logroño.

Suscríbase a NUEVA RIOJA

Primer Aniversario

EL SEÑOR

Don Mariano González Rodríguez

QUE FALLECIO EN BILBAO, VICTIMA DE ACCIDENTE, EL DIA 3 DE JULIO DE 1968, A LOS 39 AÑOS DE EDAD

habiendo recibido los Santos Sacramentos

R. I. P.

Su viuda, doña Ana Cámara Barriobero; hijos, Juan José, María Yolanda y Alfonso; madre, doña Pilar Rodríguez (viuda de D. Bernardino González); padres políticos, don Víctor Cámara y doña Francisca Barriobero; hermanos, don Manuel, doña Ana, doña Josefa, don José, don Franco Abel y don Juan José; hermanos políticos, tíos y demás familia, ruegan una oración por el eterno descanso de su alma y la asistencia a la MISA DE CABO DE AÑO que se celebrará MAÑANA, JUEVES, a las NUEVE Y CUARTO de la tarde, en la Parroquia de San Martín.

Entrena, 2 de julio de 1969.

LA SEÑORA

Doña Petra Pando Rubarena

Viuda de don Andrés del Río
FALLECIO EN EL DIA DE AYER EN NAJERA, A LOS 95 AÑOS DE EDAD
habiendo recibido los Santos Sacramentos
R. I. P.

Sus apenados hijos, doña Soledad, don Pedro y don Antonio; hijo político, don Isidoro Fernández Nalda; sobrinos, primos y demás familia, participan a sus amistades tan sensible pérdida y les ruegan una oración por el eterno descanso de su alma y la asistencia a los actos que a continuación se detallan, por cuyo piadoso favor les quedarán muy agradecidos.

Nájera, 2 de julio de 1969.

Iglesia parroquial. — De la Santa Cruz.
Funeral y misa de réquiem. — HOY, MIERCOLES, a a las DOCE.
Conducción del cadáver. — A continuación.
Casa mortuoria. — Santa María, 3.

EL SEÑOR

D. Juan Angel Martínez Fernández

FALLECIO, VICTIMA DE ACCIDENTE, EL 29 DE LOS CORRIENTES, A LOS 52 AÑOS DE EDAD

habiendo recibido los Santos Sacramentos

R. I. P.

Los empleados y obreros de la Empresa Martínez Hermanos participan a sus amistades tan sensible pérdida y ruegan una oración por el eterno descanso de su alma, por cuyo piadoso favor les quedarán muy agradecidos.

Logroño, 2 de julio de 1969.

LA SEÑORA

DOÑA ANGELES ALDAMA OÑATE

FALLECIO EN EL DIA DE AYER, A LOS 46 AÑOS DE EDAD
habiendo recibido los Santos Sacramentos
R. I. P.

Su resignado esposo, don Francisco Adán; hijos, Francisco y María del Carmen; hermanos, doña Dominica, don Justo, doña Pilar, doña Julia y don Francisco; hermanos políticos, sobrinos, primos y demás familia, participan a sus amistades tan sensible pérdida y les ruegan una oración por el eterno descanso de su alma, por cuyo piadoso favor les quedarán agradecidos.

Logroño, 2 de julio de 1969.

Iglesia parroquial. — Santiago el Real.
Funeral y misa de réquiem.—HOY, MIERCOLES, a las CINCO.
Conducción del cadáver.—A continuación.
Casa mortuoria.—Ruavieja, 4.

PAGINA ESPECIAL DEDICADA A

HARO

Colabora: CARJOSAN
Fotos: DONEZAR

JARRERIAS

—En la edición de hoy vamos a cantar al vino. Y vamos a jarrerizar hasta quedar ahitos. Si alguien nos tilda de "ajumados" y aseguran que "estamos hechos una equis" contestaremos con las palabras de Carlos Dickens: "No ha sido el vino", ¡fue el salmón lo que nos hizo daños...!

—El día de San Pedro y San Pablo bebimos mucho vino porque, como diría William Congreve, "beber es una diversión cristiana desconocida de turcos y persas. Y nosotros somos cristianos, y no turcos... aún cuando agarremos alguna...

—Bebimos porque, según un epigrama del P. Sirmond-Siglo XVI, había cinco motivos para beber: la llegada de un amigo, la sed del momento o la futura, la bondad del vino o ¡cualquier otra razón!.

—El día de San Pedro y San Pablo acogió a los amigos, hubo sed, vino bondadoso y ¡otras muchas razones...!

—Alguno, emulando al clásico, se dejo decir: "Mis anhelos son morir en una taberna, y que junto a mi boca moribunda coloquen un vaso de Rioja, para que cuando lleguen los coros de los ángeles, puedan exclamar: Tenga Dios piedad de este bebedor".

—La mayoría de los jarreros tuvieron muy presente el pareado de don Juan Manuel: El vino es muy virtuoso, mal usado es dannoso.

—El inolvidable día de San Pedro presenció, una vez más, la batalla del vino.

—El día "fue muy movido", registrando toda una serie de secuencias rayanas en los extremos más apartados.

—Veinte mil personas, calculando por lo bajo, gozaron "de lo lindo" el pasado día veintinueve.

—En las tradicionales vueltas se destacó el seat del señor Estefanía, decorado "muy sugéneris", en el que se podía leer: Haro-París-Londres y Haro, manantial del mejor vino.

—Fue tal la afluencia de visitantes que algunos almorzaban en plena calle. Queremos decir que por mesa y mantel contaron con el santo suelo.

—Logroño se volcó a la ciudad de Haro. Parece ser que Vía de Conde brindó desinteresadamente ocho automóviles para todo logroñés que quisiere sumarse a la batalla del vino. Solamente se imponía una condición: Venir ataviados con pantalón blanco y camisa del mismo color. ¡Natural! Lo importante, en ese día, es mancharse de vino hasta la saciedad.

—Se destacó, entre miles de botas, la del Club Juventud Faro Es capaz de acaparar 8 litros de vino. Fue la más hospitalaria y la más apretada. A tal bota, tal señor. Queremos decir que la portaba el señor Iturriaga —secretario del C. J. Faro— y que fue donaba en su día por el señor Ortiz Antigüedad —de Cihuri—, actualmente administrador de la barra de las piscinas municipales.

—Podemos asegurar que se sumaron todos los pueblos del partido judicial que encabeza nuestra ciudad, aparte de pueblos bilbaínos, alaveses, guipuzcoanos, madrileños y catalanes.

—Si es cierto que los romeros se divirtieron con sana alegría no es menos cierto que algunos hicieron el gamberro, y otros "el chalao". No sabemos si fue el vino el promotor de ciertas conductas un poco dicsutibles... o es que "ellos son así".

—Vimos la más variada colección de trajes y "disfraces". No faltaron los clásicos paraguas —no olvidamos que el primer paraguas que hemos visto en nuestra vida fue el del celebérrimo Alvarito— los mozos con pelucas (parodiando a los "ye-ye")... collares cuyas cuentas eran pimientos... y ciertos mozos que portaban —colgando de su cuello— unos monumentales cencerros

—La fiesta fue un poco "futbolera". Queremos decir que se cantó con cierta insistencia eso de "y el atletic es campeón..."

—Merece un voto de gracias la Peña Los Formales. Estos jóvenes, revestidos de una alegría y gracia singularísimas, pasearon una monumental carroza que reproducía, a base de escayola, los riscos de Bilibio ermita, al propio santo y otros motivos alegóricos al vino. No olvidaron un importante detalle: Adornar su "carro" con botellas de vino de todas las bodegas de Haro. Repetimos: Fue la mejor, y pedimos un voto de gracias para estos jóvenes tan jarrerísimos

—La segunda y última carroza que también se destacó fue la que presentó nuestro buen amigo don Julián Mediavilla, la cual representaba un castillo medievo, construido con cartón piedra, muy a tono con nuestra condición de castellanos.

—Otras Peñas a destacar: La Herradura, Los Kinkis, Los Peques, Los Viejos, Los Cubas, Las Jarreras... "Las que faltaban", y Los Makis.

—No acertamos a recordar los nombres de otras peñas que se sumaron a la fiesta. Todas acompañadas de sus repectivas bandas de música.

—En la celebérrima romería saludamos a muchísimas personas que sin ser de Haro —pero por haber convivido con nosotros— tuvieron a bien visitarnos. Destacamos a don Ricardo Villarejo, Sargento Comandante de Puesto (Benemérita Guardia Civil) en nuestra ciudad.

—En la camisa de un forastero pudimos leer: Soy de Portugalete. Viva el vino. Diviertete lo que puedas, pero sin molestar a nadie. Enhorabuena, amigo, por su exquisita manera de sentir.

—Terminamos estas jarrerías ratificando que la batalla del vino fue cruenta: no queremos decir que corriera la sangre, pero sí el vino.

Y si alguien no lo cree... que se lo pregunte al prior de la Cofradía de San Felices —señor Santos Moreno— a quien la cámara de nuestro compañero Donézar captó cuando el simpático jarrero recibía una impresionante "ducha" de vino.

DANS - CLUB, 4 - TACAÑERIA, 0

Jaime Castillo y López, pisa la meta de la generosidad

En ediciones pasadas criticábamos el nombre de la nueva "cafetería" instaurada en nuestra ciudad. Alegábamos, y no sin razón, que siendo el idioma de Alfonso X el Sabio rico en palabras, su dueño se decidía por un nombre no castellano.

Posiblemente nos precipitamos en el enjuiciamiento. Y es que la palabra DANS —vamos a demostrar— es la sigla de "Desprendimiento Altruista Naturalmente Desinteresado. (Dans). Respecto a la palabra Club, admitamos que está colocada en la estantería de lo internacional, atreviéndonos a augurar que cualquier día la veremos apilada en las galeradas de una próxima edición del diccionario español.

Tal vez no nos hayamos explicado; entonces vamos a recordar sucesos acaecidos en Haro, nuestro pueblo, manantial del mejor vino.

Afortunadamente, en nuestra ciudad conviven con nosotros niños del doble amor. Queremos traducir al lenguaje menos humano: niños subnormales. Si hemos apuntado la palabra afortunadamente, conste que no lo hemos hecho impensadamente.

No es este el momento de pretender demostrar que el niño del doble amor es necesario en la sociedad, que ellos —felices en su mundo— pueden ser, y de hecho lo son, un acicate para que los demás demos gracias a Dios por habernos creado tal y como somos.

Admitiendo que no es deshonra para los distintos progenitores el haber traído al mundo niños distintos, y que éstos, los niños que merecen más amor, merecen nuestro reconocimiento, consideración y apoyo, colígese que se imponía una campaña, un empezar en pro de su educación especial, adaptación al medio y reconstrucción urgente.

Hasta ahora, creemos no equivocarnos, eran las propias familias quienes ocultaban —¿por qué?— la condición de sus hijos. Menos mal que caminamos ya por los senderos donde se han agostado los prejuicios, y entonces los padres de los niños "inocentes" han comprendido que se imponía la educación de sus hijos, esos niños que no caben en los centros donde se alojan los otros niños. Y esto ya es un triunfo. Podemos palpar una valentía paternal que enaltece a los progenitores, sin olvidar que la prole se va a reconstruir.

Contamos ya con una estadística de niños distintos. El Ministerio de Educación y Ciencia —a través de la Inspección Provincial del Magisterio— ha previsto la fundación de escuelas especiales. La benemérita Asociación de Cabezas de Familia ha intervenido con su acostumbrada eficacia. Gracias a todos.

Sin embargo, como casi siempre ocurre, se tenía que reñir un partido: la generosidad contra la tacañería. Era preciso, es, lograr unos medios. Y es entonces cuando inesperadamente surge un lider de la generosidad: "Dans Club".

Jaime Castillo y López se enfrenta contra la pasividad que todos los días se afinca en las almas de los hombres que rinden culto a ese extraño "santo" conocido por "san para mí".

Y el "Dans Club", en fecha 27 de junio de 1969, abre sus puertas, brinda sus ricos vinos jarreros y otros productos a todos cuantos deseen colaborar en una empresa que sabe a epopeya de generosidad. Y es que la recaudación íntegra iba a ser destinada —lo ha sido ya— a los directivos que se preocupan por la educación de los niños del doble amor.

Jaime Castillo y López contó con la colaboración del ya célebre cantante Chema, quien también intervino desinteresadamente.

GRACIAS A JAIME CASTILLO Y A "CHEMA"

Y, ¡cómo no!, un fervido aplauso para estas guapísimas y no menos jarrerísimas señoritas Marisa Santos, María Pilar Vela y Maribel Alonso: dama, reina y dama, respectivamente, de la Batalla del Vino, que supieron hacer "el papel" de "taberneras" en el "Dans Club", donde todo fue "Desprendimiento altruista naturalmente desinteresado".

MESAS DE LIBRO EXTENSIBLES PARA COMEDOR Y SALAS DE ESTAR EN FORMICA
Juan C. Ortiz
VELEZ de GUEVARA 8.

PRESTAMOS
Hasta 300.000 pesetas para compra de viviendas en cualquier lugar de España. Y hasta 5.000.000 a pequeñas y medianas industrias comerciales, agrícolas o ganaderas. Interés legal a devolver en 10 años.
Apartado 1.222. BARCELONA.

Suscríbase a NUEVA RIOJA

HERMOSO PISO
TERMINADO
de 4 amplias habitaciones, exterior, cocina y baño completos, corriente de 110 y 220. Vendo en 325.000 pesetas. Trato directo en Múgica, 26. Sólo de 11 a 12,30 y de 5 a 7 laborables

¡¡GANADO PORCINO!!
CAMPOFRIO pone en conocimiento de todo proveedor de ganado para sacrificio, que inicia su período de vacaciones reglamentarias durante la primera quincena de julio, suspendiendo los sacrificios.
Nuevamente, a partir de mediados de julio, se reanudarán los sacrificios al ritmo normal de la industria, poniendo al servicio de todos en general sus instalaciones.

La agricultura, la vivienda y el apoyo a la cultura sigue siendo misión esencial de las Cajas de Ahorros

Ha declarado el ministro de Hacienda en la sesión de clausura de la Asamblea de las Cajas

Rueda de Prensa con don José Joaquín Sancho Dronda, director de la Caja de Ahorros de Zaragoza, Aragón y Rioja

Por considerarlo de interés, reproducimos de Heraldo de Aragón, la entrevista celebrada con el Director General de la Caja de Ahorros de Zaragoza, Aragón y Rioja, don José Joaquín Sancho Dronda.

Recientemente se ha clausurado en Madrid la XXXVII Asamblea de la Confederación de Cajas de Ahorros, que reúne las 87 Cajas españolas con carácter benéfico - social. Los acuerdos adoptados en esa Asamblea son importantes para la extensa clientela de estas entidades, lo que nos ha movido a obtener una mayor información, acudiendo al despacho del señor Sancho Dronda, autor —por otra parte— de una importante ponencia, "Nuevas operaciones de las Cajas", aprobada en las conclusiones de la Asamblea.

—¿De qué nuevas operaciones se trata, don José Joaquín?

—En síntesis, la ponencia presentada tenía dos facetas: Una proyección interna en cuanto puede ser útil para el desenvolvimiento de las Cajas; estudiar y adoptar nuevas fórmulas de operar para nuestros clientes, ente las cuales se estudió el Crédito Automático y el Crédito Agrícola Automático, ya implantados en España por esta Caja con caracter de prioridad, continuando así la línea de máxima preocupación social por extender las facilidades operatorias a todas las capas de población y sectores económicos. Y una proyección externa en solicitar del Gobierno la autorización para realizar nuevas operaciones que hoy no tienen las Cajas.

—¿A cuáles se refiere concretamente?

—A éstas:

A las imposiciones a plazo por dos años.

A las imposiciones al portador, transmisibles por simple endoso.

A la posibilidad de incluir en el ahorro-bursátil los fondos de inversión.

En fin, a la incorporación a la operatoria que viene siendo ya común en los grandes establecimientos, pues no hay duda que las Cajas lo son al haber alcanzado en España los diecisiete millones de cuentas y sobrepasar los cuatrocientos mil millones de pesetas de saldos de ahorro.

—¿Cuáles han sido las conclusiones más importantes de la Asamblea?

—Han sido varias y a mi entender todas interesantes, especialmente para la masa de clientes que nos honran con su confianza. En primer lugar la- diré que se ha solicitado la creación de una Obra Social de carácter nacional a la que contribuirán todas las Cajas de Ahorros Confederadas.

—¿De qué tipo será esa Obra Social?

—No está resuelto todavía, pero se apuntaba en la Asamblea que fuese una gran Universidad que se construyese, y mantuviera con las obligaciones que hoy dedican las Cajas a constituir un fondo nacional para una Obra Social.

Se solicitó del excelentísimo señor ministro de Hacienda, y este es otro aspecto de las conclusiones de la Asamblea, la Delegación de facultades del Instituto de Moneda Extranjera para poder recibir la moneda extranjera, pero preferentemente para canalizar a través de las propias oficinas de la Confederación en el extranjero las remesas de los emigrantes.

Se pidió también una inmediata y decidida protección del Ministerio para deshacer de modo definitivo al confusionismo que se produce por el afán de utilizar la denominación genérica "Caja de Ahorros" por entidades que no tienen esta naturaleza jurídica.

Y se acentuó ante el propio señor ministro de Hacienda el carácter social de nuestras instituciones, que incluso consideraron la posiblidad de ser liberadas de algunos de los porcentajes de inversión en valores para destinarlos integramente a préstamos de caracter social, es decir, ayuda a la mediana y pequeña industria a la agricultura y a la vivienda

—¿Cree usted qué algunas de estas peticiones se verán atendidas por el Gobierno?

—Opino que hay que ser muy optimistas; da pie a este optimismo la manifestacón hecha por el excelentísimo señor ministro de Hallienda en el msmo acto de clausura de la Asamblea, ya que, recogiendo una de las conclusiones adoptadas, aseguró —ante los insistentes aplausos de los Directores de Cajas asistentes a la Asamblea—, que antes de terminar el mes de julio se habrá creado el sistema necesario para que la Confederación de Cajas sirva de amplio cauce por donde fluyan las remesas de fondos de nuestros trabajadores en el extranjero.

—¿Ocurrirá así con las demás conclusiones de la Asamblea?

—Naturalmente que no todas las conclusiones tendrán una inmediata efectividad, como ésta que acabo de referirles; pero, como señaló el director general de la Confederación, el señor ministro de Hacienda, que sigue muy de cerca el proceder de nuestras instituciones, recoge siempre con simpatía nuestras aspiraciones. Como otro ejemplo inmediato tenemos la recientísima disposición aparecida en el B. O. E. que faculta a las Cajas para efectuar el pago de los haberes de los pensionistas, disposición que aparecía en la Gaceta el mismo día de la clausura de la Asamblea.

—¿Qué otras ponencias se presentaron?

—Las relativas a "Inversiones", "Cobertura de riesgos", "Concondancia ordenada de crédito", etcétera, etc. Pero desearía resaltar la consigna que en el momento d la clausura dio a las Cajas don Juan José Espinosa San Miartín.

Vine siendo tradicional que al acto de clausura de la Asamblea asista el ministro de Hacienda; otros años está presente también el gobernador del Banco de España, don Mariano Navarro Rubio, pero en esta ocasión una ligera afección gripal se lo impidió. Este año, el ministro, don Juan José Espinosa San Martín, después de hacer un examen de la labor de las Cajas en el ejercicio terminado, nos volvía a repetir la triple consigna de ayuda a la agricultura a la vivienda y a la enseñanza, tres facetas que se han venido teniendo muy presentes por las Cajas españolas. En cuanto a las realizaciones de la Caja de Ahorros de Zaragoza, Aragón y Rioja en esos tres aspectos, son bien conocidas y me siento muy complacido de seguir tan fielmente en nuestra actuación en la línea del Gobierno expresada por su ministro.

—¿Qué otras cosas puede indicarnos para nuestros lectores?

—Agregar que el señor Espinosa San Martín tuvo palabras muy elogiosas para el Fondo de Inversiones creado por las Cajas, el Ahorrofondo, ese moderno sistema seguro, para obtener rendimiento al dinero a la par que una fácil liquidez a la inversión. Antes de cerrar la Asamblea se acordó, por unanimidad, destinar un millón de pesetas para los damificados en la catástrofe ocurrida en San Rafael.

Manuel Cabeza Muñoz

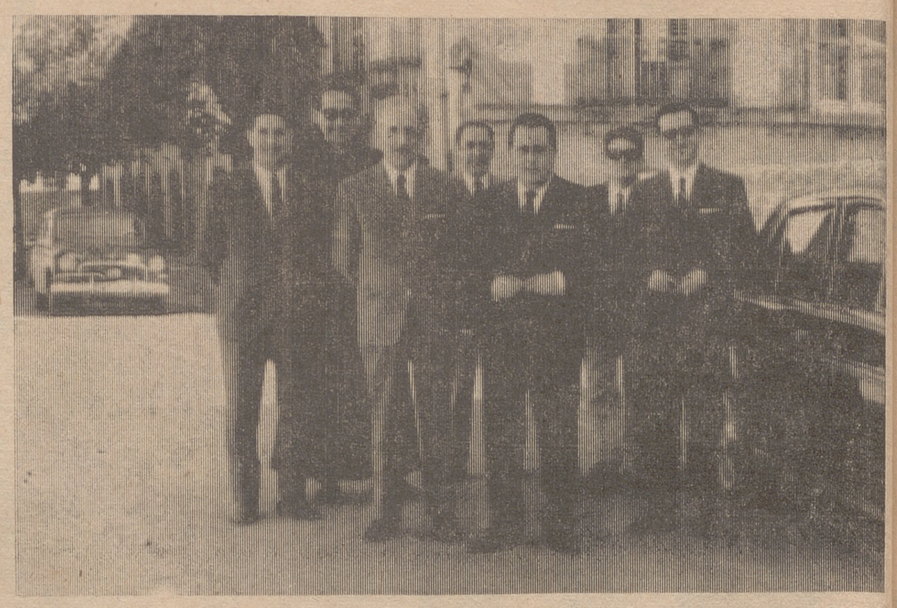

EZCARAY

Don Pío Cabanillas hizo un alto en nuestra Villa

EZCARAY, 1 — (De nuestro corresponsal, José Luis Repes)

El pasado día 27 del ctc. a primeras horas de la mañana y de cierto modo por sorpresa (Al menos para la mayoría) nos visitó el subsecretario de Información y Turismo don Pío Cabanillas, quien acompañado por el delegado provincial señor Rodríguez Mamón, fué cumplimentado por nuestro alcalde don Cecilio Valgañón, teniente de alcalde, don Félix Paniego, párroco Arcipreste reverendo don José-María Benito Prior y secretario local de la Cite, don Alfonso López Villaluenga.

Pese a no estar en el itenerario del señor Cabanillas esta visita, vinos cómo tan ilustre señor quiso hacernos patente su interés por esta villa que, como muy bien dijo el delegado provincial en el acto de constitución de la Cite, días pasados "A Ezcaray le cabe el honor de ser el pionero del turismo en nuestra provincia" Parece que esto ha calado muy hondo en el señor Cabanillas y no lo pudo pasar por alto.

La primera visita que realizó la comitiva les llevó al complejo deportivo donde les fueron mostradas al subsecretario todas las instalaciones que recientemente se han llevado acabo. Siendo todas ellas del agrado de nuestro visitante quien hizo grandes elogios de esta obra y felicitó muy sinceramente a las autoridades locales por el espíritu de sacrificio que han hecho posible su realización. A continuación visitaron la parroquia de Santa María la Mayor, elevada el pasado año al rango de Monumento Nacional por sus valores en todos los órdenes. Seguidamente visitó las instalaciones del Hostal Echaurren, que recientemente ha sido dotado de unos servicios que hacen de él un hostal modelo en su género. El señor Cabanillas se interesó por los tejidos de artesanía que se fabrican en la villa, realizando una visita a los talleres de don Cecilio Valgagón, donde le fueron mostradas las más dversas gamas en géneros de artesanía, a la vez que compartió amablemente con los artesanos. Como el tiempo lei apremiaba y. cada vez dscubría más puntos de partida de un valor inmenso en cuanto a un porvenir fabuloso en el orden turístico, prometió hacernos una visita este verano.

¿QUE ASA CON EL ALUMBRADO?

Después de los largos trámites y de costar a nuestras autoridades grandes esfuerzos, para instalar el alumbrado público, con las ya conocidas lámparas de mercurio, nos encontramos con que las tan cotizadas farolas tienen ganas de broma y, cuando más descuidados estamos ¡zas! apagón de toda una línea. Se encienden cuando les parece bien; pero lo malo es que no les debe de parecer bien casi nunca, haciéndonos víctimas de sus caprichitos. Al parecer y según algún entendido a que hemos preguntado, el defecto no viene de los montadores como en un principio se creyó. Parece que esta dolencia tiene su origen en la empresa suministradora de energía ya que según se desprende del respetado criterio de los peritos las líneas que tienen al servicio de la Villa son de todo punto insuficientes y deficientes.

Sabemos que la empresa suministradora tiene contraídas unas obligaciones con el Ayuntamiento, a cambio de unos beneficios de caracter municipal. Así que señores empresarios! Esperamos que en un plazo muy corto esté todo resuelto, de forma que cada uno en su puesto cumplamos con nuestro deber.

busque la ocasión de beber...

El Coloso — Sanson

y son de BACARLES

REPRESENTANTE TAPICERIAS

para Logroño, joven y activo, se necesita. Escribir a

TAPICERIAS SAGA
Matías Montero, 4.
Teléfonos 25-40-83 y 26-07-64.
Sestao (VIZCAYA)

IMPORTANTE INDUSTRIA DE CARACTER INTERNACIONAL QUE RADICA EN GUIPUZCOA SOLICITA

SOCIOS CAPITALISTAS

— Aportación mínima, 1.000.000 de pesetas socio.
— Alta rentabilidad, demostrada y garantizada.
— Representación en el Consejo de Administración.

Los interesados, dirigirse por escrito al Apartado 390 de SAN SEBASTIAN. - Reserva absoluta.

ELECTRICIDAD GUERRA

Televisores radios y tocadiscos
Bateria acero inoxidable cuberteria
Trituradores de basuras
Lavaplatos
Muebles de cocina por elementos
Acondicionamiento de aire
Instalaciones alta y baja tensión

DUQUESA DE LA VICTORIA, 26 - Apdo. 132 - Telef. 213005 6-7 - LOGROÑO

SEA 100/100 exigente... ...se trata de "su" SUPERAUTOMATICA

BRU

y..... además cambiamos su lavadora vieja

deseo catálogo GRATIS de lavadoras BRU

nombre _____ tel. _____
dirección _____
localidad _____

E.GUERRA Duquesa de la Victoria 26 LOGROÑO

TEMAS DEL MOMENTO

INSISTIENDO

Ayer ponía de relieve la necesidad que tiene nuestra Rioja de centros de Enseñanza Media. La reacción al mismo ha venido a confirmar que esa necesidad, por ser tan amplia y por tanto tan notoria, está en el ánimo y en la inquietud popular, pues no sólo hemos recibido muestras de que esa realidad triste que nos afecta es bien conocida en los medios directamente ligados a la enseñanza, sino también es sentida, y bien sentida, por padres que no pudieron elevar su cultura porque en su juventud imperaba «el estudio sólo para señoritos», y que ahora, que se ha democratizado la enseñanza, ven harto sentimiento la imposibilidad de cumplir su deseo, su muy legítima aspiración, su perfecto derecho, de que sus hijos acudan a un centro docente a causa de la insuficiencia de éstos.

Es el importantísimo problema, no de un grupo, ni de una clase, de una ciudad o comarca determinada de nuestra región; es problema que nos afecta a todos, a toda la Rioja. No está demás repetir que el porvenir de un pueblo depende de la juventud, aunque sea una tremenda perogrullada, y que sin los suficientes medios para que esa juventud se forme técnica y culturalmente, el porvenir se trunca, se rompe el progreso de un pueblo. Un año, un simple año, sin las aulas necesarias, un solo año con la mayoría de la mocedad en forzadas vacaciones, supone en relación con pueblos con capacidad para atender a toda la población en edad escolar de segundo grado, un atraso de más de un lustro, un atraso insalvable.

Insistir sobre el tema, aun repitiendo los mismos argumentos, creo no es pecar por monotonía, no es caer en la repetición vana. Así como en caso de grave peligro se pide socorro, se solicita auxilio, gritando una y otra vez las palabras de llamada hasta morir o hasta la llegada de ayuda, también este nuestro problema precisa de la insistencia para que llegue a ser atendida donde es debido nuestra legítima petición, y para que al mismo tiempo sirva de respaldo y de aliento a los representantes de la provincia en sus gestiones encaminadas a impedir que casi toda una generación de riojanos se malogre culturalmente al pasar el tiempo crítico —ese tiempo que no volverá— de los indispensables estudios a seguir una vez remontada las fases escolares primarias, sin poder recibir las enseñanzas intermedias, precisas de por sí, e imprescindibles para llegar a estudios superiores.

SANTAREN

«APOLO XI»

Los astronautas, en una estricta cuarentena

NUEVA YORK, 1. (Efe).—Neil Armstromg, Michael Collins y Edwin Aldrin entraron ayer en una estricta cuarentena que les prohibe todo tipo de contacto con personas fuera de las de su familia, según se ha anunciado en el centro especial de Houston, Texas.

Tal medida tiene como fin que las bacterias que los tres llevan hacia la Luna sean únicamente las normales en su constitución física, evitando contactos con bacterias "no familiares".

La NASA ha comunicado asimismo que durante la última conferencia de Prensa que mantendrán el próximo sábado los astronautas estarán separados del auditorio periodístico por una amplia distancia mientras unos acondicionadores de aire estarán trabajando a sus espaldas desde el podio, arrojando viento en dirección a la audiencia.

EN EXCELENTES CONDICIONES

NUEVA YORK, 1. (Efe).—Los resultados del penúltimo examen médico general a que han sido sometidos hoy Armstrong, Aldrin y Collins, en Cabo Kennedy, demuestran que los tres astronautas se encuentran en excelentes condiciones para emprender su viaje a la Luna, el próximo 16 de julio.

Tras tres horas de examen médico y pruebas de la boratotorio, el médico de los astronautas, Charles Berry, ha informado que los tres hombres se encuentran "en excelente forma".

Mientras tanto, la cuenta atrás general experimental del lanzamiento del cohete Saturno 5, que impulsará el "Apolo 11", se acerca a su final, tras una semana en que han sido probados con absoluto éxito todos los dispositivos para el histórico viaje.

Los tres astronautas se cree que todavía serán sometidos a otros dos exámenes médicos: el primero de ellos, último general el próximo día 11 y el último una simple revisión, horas antes de las 13'32 GMT del 16 de julio, el día que el "Apolo 11" despegará de la rampa de lanzamiento de Cabo Kennedy rumbo a la superficie de la Luna.

CONFERENCIA DEL GENERAL DIEZ-ALEGRIA

MADRID, 1. (Logos). — Sobre la neutralidad como planteamiento de una defensa nacional, pronunció una conferencia el teniente general don Manuel Díez-Alegría Gutiérrez, director del Centro Superior de Estudios de la Defensa Nacional, en el acto de clausura del V ciclo académico, que estuvo presidida por el vicepresidente del Gobierno, don Luis Carrero Blanco, a quien acompañaban el presidente de las Cortes Española, don Antonio Iturmendi; el ministro de Marina, don Pedro Nieto Antunez; el ministro del Aire, don José Lacalle; el ministro de Comercio, don Faustino García Moncó; el ministro de Justicia, don Antonio María Oriol; el de Hacienda, don Juan José Espinosa; el de la Gobernación, don Camilo Alonso Vega; el de Trabajo, don Jesús Romeo Gorría; el secretario general del Movimiento, don José Solís Ruiz, y el presidente del Tribunal Supremo, don Francisco Ruiz Jarabo, entre otras personalidades.

Caernarvon (País de Gales)

CARLOS DE INGLATERRA, PRINCIPE DE GALES

Gran protocolo en la ceremonia

CAERNARVON (País de Gales), 1. (Efe).—La ceremonia de la investidura ha comenzado dentro del castillo de Caernarvon después de los cañonazos disparados a las dos y media de la tarde.

La llegada de las carrozas donde iba la reina Isabel, acompañada del príncipe Felipe y la princesa Ana y otra donde viajaba el príncipe Carlos, fue saludada jubilosamente por los congregados.

El tiempo, espléndido, ha contribuido a dar mayor realce y solemnidad a la ceremonia muy densa de cánticos, de despliegue y de un minucioso y reverencial protocolo.

Como únicos incidentes se han registrado el intento de un fanático de arrojar un huevo a la carroza de la reina y una explosión cerca de las tres de la tarde en un puesto de Correos cerca de Caernarvon, pero eso no ha interrumpido en absoluto la impresionante brillantez de la ceremonia.

Arrodillado en un reclinatorio, el príncipe de Gales ha recibido de manos de su madre, la reina Isabel, los atributos de su alto cargo, la espada, la corona, el manto de armiño y el anillo. En ese solemne momento, la reina Isabel lo ha confirmado príncipe de Gales y heredero de la Corona de Inglaterra.

Cuando la reina tomó entre las suyas las manos de su hijo las trompetas subrayaron el momento. Después, el príncipe Carlos besó a su madre.

El presidente del «University College of Walles», Sir Ben Athomas, leyó una declaración de lealtad de Gales al nuevo príncipe y el príncipe Carlos contestó con un discurso, leído la primera parte en idioma galés y después en inglés.

El ministro del Interior, James Callagan, ha oficiado de maestro de ceremonias ayudando a la reina en colocar los atributos al príncipe.

Lor Snowdon, marido de la princesa Margarita, fue el encargado de recibir a la comitiva real en el castillo, como condestable del mismo, y después de la investidura fue bajado del mastil del castillo el estandarte de armas del primer príncipe de gales Llywelyn, que murió en el siglo trece en guerra contra los ingleses e izado el del nuevo príncipe.

Inmediatamente se ha cantado la canción «Dios guarde al príncipe de Gales», compuesto en 1863 para el hijo mayor de la reina Victoria, Eduardo VII.

A las cuatro menos cuarto, el príncipe Carlos y la reina Isabel abandonaron la explanada del castillo donde se ha celebrado la investidura y subieron a un mirador, desde donde han saludado al pueblo, recibiendo el homenaje de la multitud.

Después se ha vuelto a formar la procesión para dirigirse al interior del castillo, donde seguirán las últimas partes del ceremonial previsto.

PALABRAS DE SALUTACION

CAERNARVON (País de Gales), 1. (Efe).—Sir Ben Thomas, presidente del University College of Walles», de Aberistwyth, leyó unas palabras de salutación al príncipe de Gales, en las que dijo: «Hace 58 años, en este anciano castillo, Sir John Rhys dio la bienvenida a su real predecesor y expresó su satisfacción porque la investidura se celebrase en suelo galés. Esto dio un fondo histórico al estrechamiento de relaciones que siempre han existido entre la familia real y el País de Gales. Hoy, en el mismo famoso sitio, damos la misma cordial bienvenida a Vuestra Alteza Real.

Las condiciones sociales han cambiado desde hace 50 años, y Gales, como cualquier otro país, se ha sentido influido por ese cambio. Ahora estamos frente a un período en el que el príncipe estará asociado con nuestras aspiraciones y problemas, con el lenguaje y tradiciones de su pueblo. Como Vuestra Alteza ha demostrado su afecto y su interés por Gales, Gales espera que esta nueva conexión sirva para unir más aún nuestra vida y para enriquecer nuestra contribución al Reino Unido. En esa confianza y esperanza, os declara lealtad».

El príncipe Carlos contestó a este mensaje de salutación con un discurso pronunciado primero en lengua galesa y después en inglés, en que dijo:

«Sé que las condiciones sociales han cambiado desde hace cincuenta años, y naturalmente siguen cambiando.

Las obligaciones de un príncipe de Gales han cambiado también, pero yo estoy decidido a servir a mi pueblo y tratar de lograr lo mejor que yo pueda dar en ese camino de renovación futura.

Después de dos meses de estancia en este país, he llegado a ver mejor la importancia del título que ahora ostento. Es muy grato para mí apreciar el esfuerzo de este país por hacer grata mi estancia en él y por darme apoyo mientras estudiaba la lengua galesa».

Dirigiéndose a Sir Ben Thomas, dijo: «Las palabras de su saludo me han conmovido profundamente y puedo asegurarle que tomo nota de las esperanzas expresadas en ellas. Es mi firme intención de asociarme con todos vuestros problemas y la de trabajar por la vida y el progreso de este país todo cuanto me sea posible.

He recibido los símbolos del principado con emoción y orgullo y no estoy ajeno a la antigua historia de Gales y a su determinación de permanecer individual, guardando sus propias herencias, unas herencias que datan de los misterios de la más antigua historia británica».

Argentina, en «Estado de sitio»

BUENOS AIRES, 1. (Efe). — El Gobierno argentino declaró el "estado de sitio" ante la gravedad de los acontecimientos que se suceden en el país. Lo anunció anoche el ministro del Interior, general Francisco Imaz, en un mensaje al país transmitido por radio y televisión, el "estado de sitio" faculta al Gobierno para adoptar medidas de excepción para mantener el orden.

TEXTO

BUENOS AIRES, 1. (Efe). — El Gobierno argentino dio a conocer esta noche el texto de la ley por la cual se pone en vigencia el "estado de sitio" en todo el país, tal cual lo anunciara previamente el ministro del Interior, general Francisco Imaz, en un mensaje transmitido por radio y televisión.

La ley expresa en sus considerados que "las perturbaciones" que se vienen sucediendo en distintos lugares del país, y que han culminado con el grave atentado terrorista cometido contra una entidad gremial (Obreros Metalúrgicos), costando la vida a uno de sus dirigentes y otras inocentes víctimas, coloca al Gobierno en la necesidad de arbitrar medidas conducentes a poner término a este estado de cosas.

HUELGA NACIONAL

BUENOS AIRES, 1. (Efe). — A pesar de haber sido implantado el estado de sitio en todo el país, a las cero horas ha comenzado la huelga convocada por la C. G. T. "rebelde".

Varios sindicatos fueron ocupados anoche y la Policía practicó algunas detenciones, entre ellas la de Susana Valle, dirigente peronista.

Durante toda la noche han patrullado por las calles fuerzas de la Policía y con las primeras luces de día se ha ido observando un paulatino retorno a la normalidad. Los servicios de trasporte, principalmente los privados, han comenzado a circuluar atestados de trabajadores que se dirigían a su trabajo.

Hoy por la mañana, la actividad comercial era medianamente normal, y en el cinturón industrial del gran Buenos Aires las características del paro fue parcial.

CINCUENTA ARRESTADOS

BUENOS AIRES, 1. (Efe). — Cincuenta personas fueron arrestadas anoche durante el allanamiento practicado por la Policía federal en la sede de la C. G. T. "rebelde", en Buenos Aires.

Entre los detenidos figuran los dirigentes sindicales Jorge di Pascuales, de los empleados de farmacia, y Antonio Scipionr, de los trabajadores ferroviarios.

Heineman, presidente de Alemania Federal

BONN, 1 (Efe).—Ante los 518 diputados de la Cámara y los 38 representantes del Consejo Federal reunidos en el Parlamento de Bonn, ha prestado juramento de su cargo como presidente de la República, sucesor de Heinrich Luebkee, el doctor Gustav Heineman, socialista, que fue elegido jefe del Estado el 5 de marzo, en Berlín, por seis votos de diferencia sobre el contrincante Gerhard Schroeder, democristiano. El doctor Heineman juró por Dios sobre el texto de la constitución poco antes de las diez y media de la mañana de hoy, martes, de acuerdo con la fórmula del artículo 56 de la ley fundamental alemana, "poner todas sus fuerzas al servicio del bienestar del pueblo alemán, aumentar sus beneficios, apartar de todo mal, cumplir la constitución y las leyes federales de los Estados y con la ayuda de Dios cumplir escrupulosamente con mis deberes y velar por la justicia".

Millones de alemanes han seguido esta mañana por televisión el solemne ceremonial de la jura de Heinemann en el salón de sesiones del Bundestarg, la Cámara o Dieta Federal de Bonn, situado a la orilla del Rhin.

El presidente federal, doctor Gustav Heinemann, antes de que el doctor Weichmann, bugomaestre y jefe de Gobierno de Hamburgo, clausurase con sus palabras finales la sesión parlamentaria, hizo una profesión de lealtad a la paz y de abstención de toda actividad política a niveles parlamentarios gubernativos o de partido.

COMPAÑIA INTERNACIONAL DE COMPONENTES ELECTRONICOS

Precisa jóvenes de ambos sexos entre 23 y 28 años.
— Servicio militar cumplido.
— Trabajo fácil.
— Compatible otras actividades.

Dirigirse por escrito a:
Apartado de Correos 19.049. BARCELONA

GRAN OCASION

Adquiera su vivienda en el mejor sitio de Logroño, compuesta de cuatro amplias habitaciones. Portal de mármol. Ascensor de subida y bajada. Suelos de terrazo pulido.

GRANDES FACILIDADES DE PAGO

50.000'- a la entrega llaves (de inmediato)
50.000'- a la firma del contrato
150.000'- a préstamo a 5 años
resto a convenir.

Informes: Gran Vía núm. 30, entresuelo
Viviendas en Régimen Libre. Totalmente terminadas

PISCINAS

PROTEJA LA SALUD DE SU FAMILIA esterilizando el agua con PASTILLAS DE CLORO ORGANICO. Totalmente solubles. No dejan residuo. Dosificación exacta.. GASTO MEDIO DIARIO POR CADA 10 m.3: DOS PESETAS aproximadamente. Puede aprovechar el agua para riego.

VENTA: Farmacias y Droguerías. De no encontrar, diríjase directamente a
ELECTROQUIMICA NAVARRA. Teléfono 23.
CASTEJON (Navarra)

†

EL SEÑOR

DON EPIFANIO MIGUEL SAENZ

FALLECIO EN EL DIA DE AYER EN ALBERITE, A LOS 92 AÑOS DE EDAD
habiendo recibido los Santos Sacramentos

R. I. P.

Su apenada esposa, doña Araceli Díaz Ibáñez; hermanos, don Eusebio (ausente) y doña Victoria; hermanos políticos, sobrinos, primos y demás familia, participan a sus amistades tan sensible pérdida y les ruegan una oración por el eterno descanso de su alma y la asistencia a los actos que a continuación se detallan, por cuyo piadoso favor les quedarán muy agradecidos.

Alberite, 2 de julio de 1969.

FUNERAL Y MISA DE REQUIEM. — HOY, MIERCOLES, a las SIETE de la tarde
CONDUCCION DEL CADAVER. — A continuación.

es tan barato, y además
es Kelvinator
elija entre sus 12 modelos en
Aldana
mola 116 logroño

RIAUTO
riojana de automoción, s. a.
Vara de Rey, 61-63 • Teléfono, 22 02 00
LOGROÑO
COMPRAMOS SU COCHE...
y le ofrecemos un
SIMCA o DODGE nuevo

COLOWALL PAPELES PINTADO
PRIMERA MARCA NACIONAL
Vea el nuevo catálogo
DISTRIBUIDOR OFICIAL: DECORAR
Pasaje del Espolón, s/n. LOGROÑO. Teléfono 22-34-

El «Concorde», protagonista del Salón Internacional de Aeronáutica de París

Podrá recorrer en un día cincuenta mil kilómetros, diez mil más que la longitud del Ecuador

En París, en los primeros días de este mes de junio, ha tenido lugar el XXVIII Salón Internacional de Aeronáutica y del Espacio. Una exposición muy de actualidad, diríamos muy de moda. La aviación y los cohetes espaciales están de moda. Hablar de esas dos clases de artefactos es algo así como hablar de tiempo y de espacio. Por la aviación ganamos tiempo; es la simplificación del viaje que antes costaba tantas horas a nuestros antepasados. Por los cohetes espaciales, la referencia directa es al espacio. A través de la potencia del cohete se sale al cosmos como a una llanura silente e infinita. Debe ser como una especie de baño en infinidad y profundidad. Pero en París, naturalmente, hubo más novedades de aeronáutica que primicias espaciales. Diríamos más aún: de utensilios espaciales no ha habido más que los que hayan querido exhibir allí las dos superpotencias, y seguramente no habrán querido exhibir grandes cosas. De utensilios aeronáuticos ha habido una novedad notabilísima: El Concorde. El Concorde 001, francés y el Concorde 002, inglés. Dos nombres para un único objeto. Un avión hecho en colaboración por dos países europeos.

A LA HOSTILIDAD, SUCEDE LA COLABORACION

¡Ay, si eso de la concordia fuera verdad sobre toda o, al menos, una gran parte de Europa! Todo es cuestión de concordia o de coordinación. Sería un cambio de actitud equivalente a un giro de 180 grados. Las grandes naciones europeas han estado coaligadas unas contra otras desde hace un siglo como si fuera ello un imperativo de la fatalidad. Ahora, o al menos en un futuro más o menos próximo, es posible que la hostilidad que separa haya de ser sustituida por la colaboración que une. ¿Es quizá que se han cambiado los sentimientos de unos pueblos hacia otros? No se trata de sentimientos, sino de necesidades. La historia es hecha, principalmente, por las necesidades, éstas destilarán después los sentimientos que justifiquen las acciones.

Véase cómo nació el avión Concorde. En 1956 se conseguían ya, en vuelos militares de ensayo, velocidades supersónicas, muy cerca de la bisónica. Algo más tarde se piensa en Francia ensayar un avión supersónico civil. El Ministerio del Aire encarga entonces a las compañías Sud-Aviation y Marcel Dassalt preparar un proyecto de avión bisónico. Los consultados proponen en el 1961 un Supercaravelle para 76 pasajeros, de 4.000 kilómetros de recorido y 2.400 k.h. de velocidad.

Pero en Inglaterra sucede casi exactamente lo mismo y en las mismas fechas. Allí es la British Aircraff Corporation la que hace el proyecto. Era lógico que ante el mismo problema surgieran los mismos resultados. Pero no fue la similitud de proyectos lo que llevó a la cooperación. Lo decisivo fue que se trataba de aviones comerciales que habrían de ser vendidos. Luego sería necesario disputarse la clientela. Esto complicaba el problema para los dos países, pero mucho más aún si se piensa que la competencia no sería sólo entre naciones de Europa, sino entre Europa y Norteamérica y entre éstas y Rusia.

UNIRSE O RENUNCIAR

Ante la realidad, ni Francia ni Inglaterra aisladas podrían ser capaces de disputar la supremacía, de modo que no quedaba otro remedio: unirse o renunciar. Se unieron la Sud-Aviation y la British Airecraft Corporation, de forma equivalente a como antes se habían unido la fábrica italiana «Fiat» y la francesa «Citroen». Era el intento de poder competir con el exterior.

Como decíamos, la necesidad, motor de la historia.

Pero lo más interesante del Concorde y de la aviación novísima no es sólo el procedimiento que ha servido para su construcción, sino simplemente su existencia y características.

Una nota distintiva de la sociedad actual es su salida de la naturaleza, su alejamiento de la natural, por consiguiente su artificiosidad. Por ejemplo: la naturaleza se manifestó mediante el día y la noche. Los pájaros cantan al amanecer y duermen al ponerse el sol; el hombre no está tan rigurosamente ligado al ritmo de la naturaleza, pero todavía dice en él mucho la ininterrumpida sucesión de los días y las noches. Reloj y calendario. Al calendario y al reloj van encadenadas nuestras vidas con sumisa supeditación, pero resulta que el Concorde se sale del reloj y del calendario, como una paloma que atravesara la barrera de un papel transparente. El vuelo del Concorde es más rápido que el giro de la Tierra.

Con los cohetes pasa una cosa equivalente, respecto de la fuerza de la gravedad. Esas fuerzas fundamentales que tiene la naturaleza en las que el hombre estaba encerrado como un pájaro en una jaula, han sido superadas por la inventiva humana. ¿Encontraremos fuera de la Tierra, o sea, fuera de nuestra propia naturaleza, un lugar equivalente de vida y posible desenvolvimiento?

PROGRESO ENORME, PERO INCIERTO

Fijándose un poco en lo que los astronautas cuentan y en algunas simples reflexiones, nos encontramos con que desde fuera, la Tierra es un astro maravilloso, color verde, rutilante de vegetación y de océanos: un oasis en el desierto del firmamento. El único lugar que hay vida. Y ello es lógico. La vida se apoya en calor del Sol. Un calor determinado por límites precisos; exactamente por límites que se dan en Tierra, dada su distanc del Sol. Más cerca, es achicharramiento; más jos, la congelación. Seg todos los síntomas, el sistema solar es un yermo vac en el que sólo florece la da radiante de la Tier Por eso, pensar que nos d ponemos a salir de ella, sentir el escalofrío de lo v cío, de la desolación y la muerte.

Total, que todo se consumado en pocos año Las diligencias francesas d Primer Imperio cubrían kilómetros en 12 horas. M tarde, en esas horas, el ba co hacía 700 kilómetros y tren rápido 1.300. De ahí pasa al avión, que en 19 recorre en 12 horas 2.000 en 1945 4.500 kilómetros. el año 65, llega a los 11.0 kilómetros y en el año volará en 12 horas 25.00 o sea que estos aviones p drían recorrer en un completo 50.000 kilómetro que son 10.000 más que longitud del Ecuador.

El progreso es enorm como nunca lo ha sido, p ro también, como nunca, porvenir del progreso es n buloso e incierto.

Reportajes LOGOS

Guarda el pueblo mientras sus habitantes están en la Iglesia

Una curiosa e insólita guardia hay cada domingo por la mañana en la localidad alemana de Ogfenbau, mientras todos los habitantes están en la iglesia. Se trata de un ciudadano que, armado con alabarda, recorre las calles y vigila. Se trata de una costumbre que data de hace cientos de años y que en aquel entonces tenía como misión la protección de las casas que quedaban vacías cuando sus ocupantes marchaban a la iglesia. Ahora no es más que una cosa simbólica, pero de la que Ogfenbau no quiere prescindir. Cada sábado, la alabarda es colocada en la puerta de la persona que realizará la guardia el próximo domingo. (Foto FIEL)

La FAO va a promover un exhaustivo estudio del mar como fuente de alimentos y materias primas

También desarrollará una intensa campaña contra la contaminación de las aguas marítimas y fluviales

ROMA.—El uso de barcos de investigación hidrográfica, oceanográfica y pesquera, de barcos pesqueros y meteorológicos, de pequeños portaaviones y de barcos especialmente adaptados para las perforaciones petroleras ha sido recomendado por un grupo de hombres de ciencia, que han extendido su recomendación también al uso de submarinos —incluso de los de propulsión nuclear, para la exploración bajo los casquetes polares— y hasta de satélites, para la medida de temperaturas y otras condiciones y propiedades del mar.

El grupo en cuestión se ha reunido últimamente en Roma, en la sede de la FAO, para aprobar el informe de las sesiones celebradas previamente —entre el 28 de abril y el 7 de mayo— en la isla de Ponza, frente a la costa italiana y no lejos de Roma.

En su informe, estos científicos recomiendan la intensificación, a escala nacional o internacional, de las investigaciones necesarias para colmar las lagunas existentes en el conocimiento de los océanos: contenido mineral de su fondo, de su fauna y de la interacción de los océanos con la atmósfera. Se sugirió que éste, al igual que cualquier otro programa de investigación y fomento oceánico a largo plazo, conceda especial prioridad al estudio de la contaminación.

De una manera más concreta, los hombres de ciencia encarecieron el estudio de los vientos, de las corrientes de agua y, en general, de toda la dinámica del océano, tanto en la superficie como bajo ella, e incluso en lo más hondo de las más profundas trincheras existentes en el fondo de los océanos. Hace falta investigar —dijeron— la relación existente entre los mares y los monzones, la formación de los huracanes, y los fenómenos que se producen frente a algunas costas, gracias a los cuales se agitan y ascienden los nutrientes básicos para la vida de los microorganismos y de la fauna íctica.

La FAO considera que el mar es una gran reserva de alimentos y de materias primas para el mundo del futuro, super desarrollado y super poblado, por lo que viene dedicando una especial atención a la necesidad de un aumento creciente del conocimiento de la fauna, de la flora, del fondo marino y de todos los fenómenos que se producen en la gran masa de las aguas terrestres. En efecto, la población actual, que era a finales de 1968 de 3.500 millones de personas en todo el mundo, llegará a duplicarse, al ritmo actual de crecimiento, dentro de cuarenta años, por lo que resulta de gran urgencia el estudio de las nuevas posibilidades alimenticias.

Las capturas mundiales de pesca han pasado ya, de los 60 millones de toneladas, por primera vez, en 1967, y aún han crecido más en el año último. La FAO ha intervenido ampliamente, mediante su Departamento de Pesca, en el fomento y la protección de la pesca marítima y continental. Sobre todo, prosiguió en su empeño por combatir la contaminación del agua en las pesquerías marítimas y continentales. Según el acuerdo concertado con la Comisión Oceanográfica Intergubernamental, van a realizarse estudios conjuntos sobre la contaminación de las aguas marítimas, y por otra parte la Comisión Asesora Europea sobre Pesca Continental está realizando estudios sobre el mismo problema en los ríos de Europa. Se espera que estos trabajos servirán de base para la lucha contra este fenómeno que tantos perjuicios causa.

En el año 2000 habrá 1128 millones de personas de 15 a 24 años

PARIS.—La crisis de la juventud —se opina en la Unesco— merecería, en justicia, el calificativo de crisis de la sociedad, pues el malestar y la agitación actuales se derivan de nuestra falta de previsión sobre las consecuencias de la explosión demográfica y de las vacilaciones observadas en la ampliación de las facilidades educativas y del empleo. «No se trata —según el director general— de las dificultades corrientes que toda generación encontró al integrarse a una situación dada, sino del riesgo evidente de que una parte importante de los jóvenes no quiera integrarse, por rechazo o indiferencia, por separación pasiva o por la revuelta activa».

Estudia la monografía que ahora acaba de publicarse sobre el tema de los problemas de la juventud en el medio rural, en el urbano y en el de la vida del trabajo. Según este documento de la Unesco, en 1960 existían en el mundo 519 millones de personas de quince a veinticuatro años, cifra que se elevará a 1.128 en el año 2.000. Las tres cuartas partes de la juventud se encuentran en Africa, Asia y América Latina. «A pesar de que esta evolución demográfica pudo preverse hace mucho tiempo, las medidas preconizadas no fueron tomadas para hacer frente y preparar, como hubiera sido debido, la acogida de las generaciones nuevas». Esta falta de preparación explica las contradicciones, los estados de tensión y los choques que resultan de la presencia multiplicada de los jóvenes en la sociedad de hoy y de su voluntad de intervenir en forma más activa.

Al mismo tiempo, se han producido transformaciones en las estructuras familiares, en las costumbres, en las condiciones económicas y quizá nada tenga una influencia más profunda sobre la juventud que los efectos del desarrollo científico y técnico, del urbanismo, de la modernización de las condiciones de vida y de los medios de comunicación. La juventud, por la celeridad de las comunicaciones, llega precozmente al conocimiento de las demás culturas, sin distinciones de fronteras, y sigue, con mayor firmeza que nunca, los principios de la solidaridad internacional. Numerosos jóvenes se extrañan de que, a pesar de los progresos técnicos, de amplitud desconocida, no se contribuya más eficazmente a la consolidación de la paz y de la justicia y a la elevación del nivel de vida de las dos terceras partes de la humanidad, víctimas del subdesarrollo.

Por todas partes —continúa sosteniendo el trabajo monográfico de la Unesco— las manifestaciones y las declaraciones de los jóvenes condenan la guerra, la injusticia, viniere de donde viniere. Tales son los nuevos factores que dan una dimensión nueva al problema permanente del conflicto entre generaciones.

Atendiendo a los requerimientos de numerosos países, la Conferencia General de la Unesco adoptó varias resoluciones para que el director general ponga en marcha un programa, de acuerdo con la participación de los jóvenes. Pedagogos en mentes han puesto en duda el valor de ciertas prácticas pedagógicas, en especial aquellas intervenciones que suponen la simple manipulación del joven. Entre otras reivindicaciones anotadas por la Unesco figuran la voluntad de emancipación y la de participar en la solución de sus propios problemas. El interés manifestado por los jóvenes por los problemas internacionales, es un aspecto que ofrece posibilidades excepcionales.

TALLERES MECANICOS
LARRUCEA
Cuenta con ex-oficial mecánico del SERVICIO SEAT de San Sebastián. Confíe sus revisiones y reparaciones a este taller.
DOCTORES CASTROVIEJO, 21.

Comisión de Asuntos Exteriores de las Cortes

FUERON RATIFICADOS OCHO CONVENIOS INTERNACIONALES

Fernández Cantos: «La Comisión debe estar informada de la marcha de las negociaciones hispano-norteamericanas

MADRID, 1. (Logos). — La Comisión de Asuntos Exteriores de las Cortes Españolas, que preside don Alberto Martín Artajo, ha aprobado esta tarde la ratificación de ocho convenios internacionales.

Al abrirse la sesión, y después de leída el acta de la anterior por el secretario de la Comisión, señor Marañón Moya, se dio lectura a una comunicación de la Presidencia del Gobierno sobre una petición de adhesión y ratificación por parte de España de los convenios de declaración de derechos humanos. En dicha comunicación se considera extemporánea la conmemoración por parte de las Cortes del aniversario de la declaración de los derechos humanos. El Gobierno recuerda también que a lo largo de dicho año España se adhirió a seis convenios de la citada declaración y que en el curso de este año se ha adherido a otros tres más, estando abierto el proceso de adhesión a otros convenios.

El señor Fernández Cantos ,procurador de la familia por Vizcaya, antes de entrar en el orden del día se refirió al tema de Gibraltar, sugiriendo que se elevara al Gobierno el parecer de la Comisión en el sentido no sólo de solidarizarse con las medidas adoptadas recientemente sobre el tema Gibraltar, sino también sugiriendo que puedan adoptarse otras, como la de que se negará la posibilidad de atracar en los puertos españoles a los buques de cualquier nacionalidad que hagan escala en Gibraltar. Pidió también la solución más rápida posible de los problemas que afectan a los trabajadores españoles en el Peñón.

El señor Fernández Cantos se refirió después a las negociaciones hispano-norteamericanas, y después de manifestar su adhesión a la política del Gobierno, consideró que debía éste informar a la Comisión de la marcha de dichas negociaciones, aunque fuese en sesión secreta, como ya se había pedido en otra ocasión.

El presidente manifestó que quedaba constancia en acta de las palabras del señor Fernández Cantos, de las que se daría traslado al presidente de las Cortes por si tenía a bien hacerlas llegar al ministro de Asuntos Exteriores.

También se hizo constar en acta una sugerencia de don José Ramón Alonso en el sentido de que se manifestara la solidaridad y homenaje al Ejército español que ha mantenido hasta ayer la presencia española en Ifni.

Iniciado el debate sobre los puntos del orden del día, el señor Martín Artajo, don Alberto, fue exponiendo sobre cada uno de los ocho convenios, el alcance de los mismos y como no se habían presentado enmiendas de fondo, ya que, por otra parte, la Comisión sólo podía ratificar dichos convenios fueron aprobados todos ellos por unanimidad.

El primer convenio aprobado se refiere al de cooperación cultural, científica y técnica entre la República francesa y España. Después se aprobaron las ratificaciones de los siguientes convenios: Convenio sobre infracción y ciertos otros actos cometidos a bordo de las aeronaves (se refiere al secuestro de aviones); convención relativa a la lucha contra las discriminaciones en la esfera de la enseñanza; convenio de cooperación científica y técnica entre España y la República italiana; texto relativo a la aceptación por España de la enmienda al convenio constitutivo del fondo monetario internacional, adoptada por la Junta de gobernadores del mismo por la resolución de tres de mayo de 1968 (se refiere al establecimiento de los "derechos especiales de giro" aún no puestos en vigor); convenio entre los Gobiernos del Estado español y de la República francesa, relativo a la asistencia judicial en materia penal; convenio entre los Gobiernos del Estado español y de la República francesa, relativo al servicio militar de las dobles - nacionales hispano-francesa (se refiere a la posibilidad de que los mayores de dieciocho años puedan optar por hacer el servicio militar en uno u otro país), y, por último, el convenio de préstamos de cinco millones de dólares U. S. A. que otorga el Gobierno de España al Gobierno de la República de Bolivia (dicho préstamo se destina a la adquisición por el mencionado país de maquinaria agrícola y rural).

Finalmente se hizo constar en acta una petición del señor Martínez de Salinas, ilustrada por el señor Fuentes Irurozqui, en el sentido de hacer constar el deseo de la Comisión de que el Gobierno extienda a los pequeños negociantes y empresarios modestos españoles que estaban radicados en Gibraltar el mismo trato que se ha dado a los procedentes de Guinea; es decir, que se les otorguen unas moratorias en sus débitos y se les concedan los créditos para reorganizar su vida.

Por no haber más asuntos que tratar, se levantó la sesión.

MADRID, 1. (Logos). — Con el fin de obtener los recursos necesarios para financiar el aumento de gasto público, se introducen modificaciones en algunos conceptos impositivos con objeto de reforzar la eficacia del sistema tributario. La ley de fecha de ayer que hoy publica el "Boletín Oficial del Estado" afecta en primer lugar a los impuestos sobre la renta, con disposiciones referentes a la contribución urbana, al impuesto sobre los rendimientos del trabajo personal y al Impuesto General sobre la Renta de las personas físicas. Se elevan las tarifas de los impuestos especiales aplicables a las bebidas alcohólicas, cerveza y bebidas refrescantes.

Se indica en el boletín que "una de las principales aspiraciones de la ley es conseguir que los impuestos se liquiden sobre bases reales y evitar que queden fuera del ámbito legal hechos o actos llamados a tributar. Para ello y con la directriz finalidad de reprimir el fraude, se prevenían sanciones de la Hacienda Pública exige para los contribuyentes que cometan determinados actos que por su naturaleza o las condiciones que se realizan, relevan una mayor intención defraudatoria y perturban sensiblemente la labor del fisco".

DECIMA ASAMBLEA PLENARIA EPISCOPAL ESPAÑOLA

MADRID, 1. (Logos). — Esta mañana han comenzado las tareas de la décima Asamblea Plenaria Episcopal Española.

Como se sabe, el tema central de la Asamblea Plenaria es el sínodo de los obispos, que celebra reunión extraordinaria en Roma el próximo 11 de octubre.

Fruto de las propuestas de las diversas conferencias episcopales, la Comisión preparatoria ha elaborado un proyecto de esquema sinodal, que ha sido enviado a todas las conferencias episcopales para su estudio y discusión. En el sínodo, cada presidente de conferencia episcopal será el portavoz del parecer de todo el Episcopado que represehta. La conferencia episcopal española realizará este estudio en la Asamblea Plenaria que acaba de iniciar sus trabajos.

Peticiones de la Sección Social del Metal de Zaragoza

Anulación del techo salarial. Intervención en la valoración de los puestos de trabajo. La ordenanza laboral siderometalúrgica. Mayor participación en el mutualismo laboral

ZARAGOZA, 1. (Logos). — Gestionar la anulación del tope salarial del 5,9 por ciento, fijado por decreto de dieciséis de agosto del pasado año, y reducir el horario semanal de trabajo a cuarenta y cuatro horas, han sido, entre otros, los principales acuerdos de la Sección Social Provincial del Metal reunida en sesión plenaria.

En ella se estimó que, a la vista de la reactivación registrada en los distintos sectores de la industria siderometalúrgica, ha llegado la hora de dejar sin efecto el citado techo salarial para devolver todo su alcance a los convenios colectivos.

En otro orden de asuntos se acordó solicitar una más efectiva participación de los trabajadres en la racionalización y valoración de los puestos laborables, y se hizo ver la imperiosa necesidad de que sea modificada la Reglamentación Nacional de Trabajo en la Siderometalurgia, por haber sido desfasados varios de sus aspectos fundamentales, y ello sin perjuicio de que se eleve al Ministerio de Trabajo un informe social completo, relacionado con la deseada Ordenanza Laboral Siderometalúrgica, en vista de las discrepancias surgidas entre las Comisiones deliberadoras.

Finalmente se insistió en la imperiosa necesidad de aumentar las pensiones de los jubilados y conferir una mayor participación a los trabajadores en la gestión y administración de los recursos del mutualismo laboral.

Estudiantes madrileños condenados por el Tribunal de Orden Público

MADRID, 1. (Logos).—Compareció esta mañana ante el Tribunal de Orden Público Victoria María de los Dolores Díaz Cabanella, acusada de los supuestos delitos de propaganda ilegal y de desacato.

En su informe la acusó el fiscal de haber arrojado en la Facultad de Filosofía y Letras de Santiago de Compostela propaganda que contenía frases sobre la actuación del Tribunal del Orden Público, constitutivas de un delito de desacato. El juicio se celebró a puerta cerrada.

En sus conclusiones provisionales solicitó que fuera condenada a dos años por el delito de propaganda ilegal y a cuatro meses de arresto y cinco mil pesetas por el de desacato. Después de la prueba testifical, modificó el fiscal sus conclusiones y solicitó fuera condenada a un año por el primer delito y a cuatro meses y cinco mil pesetas por el segundo.

Su defensor, don José Domínguez Noya, pidió la absolución de su patrocinada. Ocupó después el banquillo de los acusados José Ramón Biescas-Ferrer, acusado del supuesto delito de reunión no pacífica.

El veintisiete de enero de este año se celebró en la Facultad de Ciencias de Zaragoza una reunión a la que asistieron unas sesenta personas, en la que se tomaron entre otros acuerdos el efectuar huelgas por etapas en las distintas Facultades. Entre los asistentes figuraba el hoy procesado.

En sus conclusiones definitivas, el fiscal pidió fuera condenado a seis meses de arresto y cinco mil pesetas de multa, mientras que su defensor negó los hechos y pidió la absolución.

PROCESO POR EL HUNDIMIENTO DE UN EDIFICIO

MADRID, 1. (Logos). — El ocho de junio de 1957 se produjo el hundimiento de un edificio destinado a la sala de fiestas y restaurante en la barriada madrileña de Tetuán de las Victorias. A consecuencia del hundimiento fallecieron en el acto catorce personas y otras varias resultaron heridas de mayor o menor gravedad.

Instruído el correspondiente sumario, dictó sentencia definitiva la sala segunda del Supremo el 5 de julio de 1963, en la que se absolvió a los procesados, el aparejador, don Estanislao F. R., y a los arquitectos, don Mariano LL. R. y don José María M. C., del delito de imprudencia temeraria y solo fue condenado el propietario del local, don Fidel Moreno Calvo. Como responsable de un delito de imprudencia simple, a la pena de seis meses de arresto mayor.

Terminada la vía criminal con el fallo anterior, los familiares de las víctimas promovieron por vía civil indemnización de daños y perjuicios, cuya suma total ascendía a casi millón y medio de pesetas, demanda que fue estimada en lo esencial por el magistrado-juez de primera instancia número 22 de Madrid.

Los condenados a pagar las indemnizaciones interpusieron recurso ante la sala primera de lo civil de la audiencia territoral de Madrid, en cuyo fallo se condenó a don Marino LL. R. y a don Fidel Moreno Calvo a abonar mancomunadamente a los demandantes las cantidades consignadas en la sentencia apelada y se absuelve a los otros dos, don José María y don Estanislao.

Interpusieron recurso ante la sala primera de lo civil del Supremo los dos condenados por la audiencia, y ahora el Supremo desestima el recurso y mantiene la sentencia firme de la audiencia por la que se les obliga a pagar cerca de millón y medio de pesetas.

SENTENCIA APROBADA

BARCELONA, 1. (Logos). — Ha sido aprobada por el capitán general de la región la sentencia del Consejo de Guerra que vio y falló el día 26 del pasado mes de junio la causa sumarísima condenando a los procesados Antonio Albareda Triana, Federico Sánchez Juliachs y Miguel Inglés Pedrero, a la pena de 23 años de reclusión mayor para cada uno de ellos como autores de un delito consumado de robo con intimidación, empleando armas de fuego, previsto y penado en el artículo IV número 2, apartado a), del decreto de 21 de septiembre de 1960 y a otra pena de un año de presidio menor al primeramente citado, como autor de un delito de hurto de vehículos a motor, recogido y sancionado en el párrafo tercero del artículo 516 bic, primero, y 515 número 2 del Código Penal ordinario.

CONDENA

LA CORUÑA, 1. (Logos). — El causante de la muerte en accidente de circulación de dos jóvenes esposos coruñeses ha sido sentenciado a seis meses de arresto mayor, diez años de privación de conducir y al abono de una indemnización superior a los tres millones de pesetas, según sentencia del Tribunal de lo penal de la audiencia provincial de La Coruña. Es esta la mayor indemnización de este tipo que se conoce en esta jurisdicción.

El conductor juzgado es Enrique José Bahamonde Loureiro, que arrolló y causó la muerte del matrimonio formado por don Gabriel Menelos y doña María del Carmen Fernández España, un conocido matrimonio coruñés.

Ayer se inauguró la Feria Internacional de Muestras de Bilbao

López Rodó: «El Gobierno está dispuesto a impedir elevaciones excesivas del coste de la vida»

«La mejor síntesis de nuestro desarrollo: la elevación de la talla del hombre español»

BILBAO, 1. (Logos). —A las seis de la tarde se ha verificado la inauguración de la Feria Internacional de Muestras de Bilbao, a la que concurren cerca de dos mil expositores, de los que 500 son extranjeros, ocupando una superficie de alrededor de 50.000 metros cuadrados. Ha bendecido el recinto el vicario general administrador de esta diócesis, don León María Martínez, y a continuación pronunciaron discursos ante una numerosa consurrencia, integrada principalmente por industriales de la provicia, el alcalde de Bilbao, el presidente de la Cámara de Comercio, Industria y Navegación, el comisario general de Ferias y Promoción Comercial y el ministro comisario del Plan de Desarrollo.

DISCURSO DE LOPEM RODO

Resumen del discurso pronunciado por el ministro y comisario del Plan de Desarrollo, don Laureano López Rodó, en el acto de inauguración de la Feria de Muestras de Bilbao.

El señor López Rodó, tras expresar su felicitación al Comité de la Feria Internacional de Muestras de Bilbao y a cuantos expositores nacionales y extranjeros han contribuido al esplendor de este certamen, hizo una breve alusión a los efectos que sobre la economía bilbaína produjeron las medidas de desaceleración.

La perspectiva de dieciocho meses largos —dijo— permite hoy comprobar el indudable acierto y oportunidad de aquellas medidas tomadas en noviembre de 1967.

La recuperación de la economía vizcaína, iniciada en el segundo semestre del pasado año, se ha mantenido e incluso acentuado durante el semestre que acaba de terminar y responde, como no podía menos de ocurrir, al general clima de expansión en que hoy discurre el conjunto de la actividad económica nacional.

El Gobierno está ádispuesto a impedir por todos los medios a su alcance que la estabilidad conseguida a partir de las medidas de noviembre de 1967 pueda verse afectada y en especial que se produzcan elevaciones excesivas del coste de la vida.

Afortunadamente, los movimientos de precios en España en los últimos veinte meses ha sido mucho menos intensos que en la mayoría de los países de la OCDE.

Casi todas las partidas de nuestra exportación han mostrado gran dinamismo, pero, por encima de cualquier grupo, destaca el de bienes de equipo, con un incremento del setenta y dos coma cinco por ciento debido principalmente a la maquinaria mecánica y eléctrica y al material de transporte por carretera, ferroviario y naval, las exportaciones de calzado han aumentado un setenta y nueve por ciento, muestra del movimiento de reestructuración de la pequeña industria.

Esta es la trayectoria que ha de seguir nuestro crecimiento porque el desarrollo económico y social de España a largo plazo debe inscribirse en el marco de una progresiva inserción en otras economías.

La década de los setenta va a contemplar en todo el mundo una aceleración de los procesos integradores que el desarrollo de los años sesenta ha hecho posibles y deseables. Si hubiéramos de bautizar la próxima década, la podríamos llamar la década de la integración.

La economía española debe penetrar cada vez más en todas y cada una de las áreas que forman la economía mundial. Pero este objetivo ha de conseguirse por una vía que ha sido ya marcada por el Gobierno: es la vía de la vinculación paulatina al Mercado Común.

Hoy se puede afirmar, a la vista del estado actual de nuestras negociaciones con la CEE, que iniciaremos la que he denominado «década de la integración» con un acuerdo preferencial destinado a desembocar, a través de dos etapas intermedias, en un área de libre cambio o en una unión aduanera que prepare a la economía española para su plena integración con la europea. A este objetivo final se ha de llegar al ritmo que marque la progresiva competividad de la economía española.

La distribución porcentual de la renta nacional en los últimos años acusa una notoria inclinación en favor de los trabajadores. Concretamente, la remuneración de los trabajadores por cuenta ajena representaba en 1963 el cincuenta y tres por ciento de la renta nacional, mientras que en el pasado año ha sido del cincuenta y ocho por ciento. El salario medio valorado en pesetas constantes es incrementó en más de un treinta por ciento durante los cinco últimos años.

En sentido metafórico y también en sentido real, estamos asistiendo a la elevación de la talla del hombre español. He aquí la mejor y más entrañable síntesis de nuestro desarrollo.

LOPEZ BRAVO, EN ALGECIRAS

ALGECIRAS, 1. (Logos).— El ministro de Industria, señor López Bravo, llegó esta tarde a Algeciras.

Visitó la fábrica de papel Celupal, cuyo capital social de ciento veinticinco millones de pesetas es mixto: nacional, holandés y canadiense. Además, el Banco de Crédito Agrícola ha facilitado a Celupal un crédito de veintidós millones y medio de pesetas, consiguiéndose también créditos holandeses y canadienses.

El personal empleado alcanza las 350 personas, que durante la instalación recibieron adecuada formación y para los que se han construido treinta y dos viviendas en zona ajardinada y residencial. La inversión es de seiscientos ocho millones de pesetas.

Terminada su visita a la factoría de Celupal, el señor López Bravo emprendió viaje de regreso a Madrid, vía Málaga.

La Medalla de Oro de Barcelona, al ministro de Obras Públicas

MADRID, 1. (Logos). — Resumen del discurso pronunciado por el ministro de Obras Públicas al serle impuesta la medalla de oro de Barcelona.

"En ocasión reciente manifesté que me hallaba unido a Barcelona por dos de los más importantes vínculos de la vida: el trabajo y el amor; trabajo del que en estos días recogemos frutos importantes, amor a esta tierra española de tan profundos valores humanos, pero hoy nace un nuevo vínculo, el de la gratitud.

Yo quisiera —añadió— que la medalla de oro de la provincia de Barcelona fuese atribuida en la alícuota que les corresponde a todos los que han hecho posible estas realidades de hoy, o que han proyectado y puesto en marcha las que lo serán en un mañana muy próximo.

Hizo balance a continuación de los cuatro años que lleva al frente del Ministerio de Obras Públicas y que se cumplen en estos días.

Pongo esta medalla a los pies de la Santísima Virgen de Montserrat para que ella siga bendiciendo los trabajos de todos y la prosperidad de la provincia de Barcelona.

SGCB2021

★ DEPORTES DEPORTES ★

TOUR

LEMAN GANO LA TERCERA ETAPA

Sigue Stevens con el jersey amarillo

OCAÑA EN EL PUESTO CATORCE

MAAESTRICHT, 1. (Alfil). —Los ciento veintisiete corredores que siguen en la carrera en el Tour (ayer fueron eliminados los franceses Chappe y Bolley y el belga Monteyne) han tomado la salida a las 11,10 de esta mañana para cubrir los 217.500 kilómetros de la tercera etapa. Luce el sol y la jornada calurosa.

REVANCHA BELGA

Se ha efectuado el primer control antidoping de la Vuelta Ciclista a Francia. Los corredores sometidos a este primer control han sido el italiano Basso, el holandés Janssens y el belga Devaleming, con resultado negativo.

En lo sucesivo y según declaraciones de los responsables del Tour, no se harán públicos los resultados de estos controles.

En la etapa de hoy los corredores belgas se han tomado rebancha sobre los italianos, a los que han derrotado en el sprint. Leman ha sido el gran vencedor de esta etapa, batiendo en los últimos metros al italiano Basso.

La etapa de hoy ha disminuido en velocidad media en relación con las anteriores. Tras las etapas anteriores, con una media excepcional, era natural que hoy los corredores reservaran energías para etapas futuras.

La figura del día ha sido el flamenco Jos Timmermans. Ante la perspectiva de los Alpes y los Pirineos, el corredor flamenco quiso aprovechar la etapa de hoy, de escasas dificultades para mejorar posiciones antes de llegar a la montaña. Timmermans hizo una escapada en solitario llegando a tener 15 minutos de ventaja. Pero en este momento, Merckx tomó cartas en el asunto, y junto con otros compañeros se encargó de anular la ventaja de Timmermans.

El primer corredor que alcanzó y pasó a Timmermans fue el portugués Agostinho. A sesenta kilómetros de la llegada, el portugués marchaba con algunos minutos de ventaja, y al entrar en territorio francés fue el alemán Altig el que salió en busca del portugués, que llegó a rebasar pero el pelotón, a tren fuertísimo, puso las cosas en su lugar y todos reagrupados se presentaron en la meta de llegada, en la que saldría vencedor Leman. Destacaremos que Agostinho, tras su gran escapada, llegó desinflado a la meta, con un retraso de 13 minutos en relación con el ganador.

CLASIFICACION DE LA ETAPA

Clasificación oficial de la tercera etapa de la Vuelta Ciclista a Francia, disputada hoy entre Maastricht y Charleville-Meziers, con 213,500 kilómetros de recorrido:

1.—Eric Leman 5-55-55 (20 s. de bonificación)
2.—Basso 5-56-05 (10 s. de bonificación)
3.—Reybroeck 5-56-10 (5 s. de bonificación)
4.—Dancelli 5-56-15
5.—Zandegu id.
6.—Nassen id.
7.—Janssen id.
8.—Van Looy id.
9.—De Vlaeminck id.
10.—Bellone id.
11.—L. Rodríguez id.
12.—Altig id.
13.—Lemeteyer id.
14.—Wagtmans id.
15.—Momene id.
16.—Merckx id.
17.—Raymond id.
18.—Gilson id.
19.—Wright id.
20.—Pignen id.
25.—Pérez Francés id.
26.—Ocaña id.
41.—González id.
44.—N. Jiménez id.
45.—Mascaró id.
52.—Santamarina id.
60.—Gabica id.
61.—Gandarias id.
67.—San Miguel id.
69.—Castelló id.
75.—J. Galera id.
80.—G. del Moral id.
83.—M. Galera id.
85.—G. Lucas id.
96.—Mendiburu id.
97.—Perurena id.
104.—Lazcano id.
106.—Galdós id.
108.—Díaz id.

SANCIONADO

El belga Guido Reybroeck, clasificado en tercer lugar de la etapa de hoy, ha sido sancionado por agarrar a otro corredor del maillot en el sprint final en la meta de Charleville-Mezieres.

El italiani Dino Zandegu protestó contra esa maniobra del belga y presentó una reclamación.

Reybroeck ha sido desplazado del tercero al 116 lugar, es decir, al último puesto del gran pelotón. El italiano Dancelli pasa al tercer lugar, en el tiempo de 5-56-10, con la bonificación de cinco segundos, y de Block pasa al 115 lugar.

En la clasificación general Dancelli permanece en el 46 lugar, pero a 2-07 del líder en lugar de a 2-12.

LA GENERAL

1.—Stevens 14-03-17
2.—Merckx, a 12 segundos
3.—Altig, a 20
4.—Ex aequo: Grosskost y Janssen, a 32 segundos
6.—Gimondi, a 41
7.—Bracke, a 43
8.—Ex aequo: Poulidor y Vianelli, a 47 segundos.
10.—Schutz, a 49
11.—Ex aequo: Pingeon, Wright y Derek Harrison, a 57
14.—Ex aequo: Ocaña y In't'ven, a 59
16.—De Valeminck, a 1-01
17.—Wagtmans, 1-06
18.—Van Springel, a 1-10
19.—Aimar, a 1-12
20.—Ex aequo: López Rodríguez y Balmanion, a 1-13
28.—Pérez Francés, a 1-25
30.—San Miguel, a 1-26
33.—Perurena, a 1-31
37.—González, a 1-37
38.—Gandarias, a 1-44
51.—Galdós, a 5-26
52.—G. del Moral, a 6-18
57.—J. Galera, a 7-02
67.—Lazcano, a 9-50
74.—Santamarina, a 11-02
80.—Gabica, a 11-24
83.—Castelló, a 11-24
88.—Mendiburu, a 11-59
95.—G. Lucas, a 12-25
105.—Mascaró, a 13-13
108.—Díaz, a 12-35
111.—N. Jiménez, a 13-49

LA ETAPA DE HOY

PARIS, 1. (Alfil). — Mañana, miércoles, se disputará la cuarta etapa del Tour de Francia entre Charleville-Mezieres y Nancy, con 214 kilómetros de recorrido. La salida se dará a las 11,25 de la mañana y la llegada está prevista para las 17,15 de la tarde, con una velocidad prevista de 37 kilómetros por hora.

En la etapa se pasará por el puerto de Thiaucourt, de cuarta categoría, en el kilómetro 153,500 de la etapa, aproximadamente a las 15,35 de la tarde.

KUBALA, DISPUESTO A ENTRAR EN ACCION

MADRID, 1. (Logos).—Esta tarde se reunió el Comité directivo de la Federación Nacional de Fútbol. Recibió al nuevo seleccionador nacional, Ladislao Kubala, cuyo dio a conocer al Comité el futuro plan de trabajo y firmó a continuación un contrato por tres años. Kubala manifestó después que muy en breve va a poner en práctica su plan de trabajo.

Modernas camisas de sport

En una línea entallada y joven. Cuellos altos, con o sin botones en los picos

PRECIOS MUY INTERESANTES

LA IDEAL

GENERAL MOLA, 20 - SAN AGUSTIN, 6 - LOGROÑO

¿Hernáez, retenido por la Real Sociedad?

Según ayer nos manifestaron estimados colegas deportivos de la capital donostiarra, el jugador Hernáez, que del «Sanse» había fichado por el Logroñés, pertenece a la plantilla de la Real Sociedad, no estando por tanto en libertad, por lo que no es posible su alta en otro club.

Puestos en contacto con directivos logroñesistas, éstos han mostrado su extrañeza, dado que el citado jugador había firmado su compromiso con los colores blanquirrojos, afirmando había terminado su anterior con el club guipuzcoano.

No pudieron aclararnos más, pues el presidente, señor Remón, se encontraba ayer fuera de Logroño. Esperamos que a su llegada pueda esclarecer este pequeño e incomprensible lío.

Buena medida para fomentar el deporte

TODO EL MATERIAL DEPORTIVO, DESGRAVADO DEL IMPUESTO DE LUJO

MADRID, 1. (Logos). — La desgravación impositiva de lujo aprobada por las Cortes ha causado gran satisfacción en los medios deportivos, ya que afecta a todo el material empleado por casi todos los deportes como son el atletismo, el baloncesto, balonmano, balonvolea, beisbol, boxeo, ciclismo, esquí, fútbol, gimnasia, hatterofilla, hockey, judo, lucha, montañismo, natación, incluidas las actividades subacuáticas con excepción del material de profundidad, inmersión y pesca submarina, patinaje en todas sus modalidades, pelota, piragüismo, remo, rugby, tenis, tenis de mesa y tiro con arco. También quedan desgravadas del impuesto las prendas de vestir y el calzado especialmente confeccionado para la práctica del deporte, las cañas de pescar, cuando el precio de origen no sea superior a 11.500 pesetas, las embarcaciones cuya eslora sea inferior a cuatro metros y las embarcaciones de eslora superior adquiridas a través de la Delegación Nacional de Educación Física y Deportes.

Esta desgravación de impuestos tiene gran importancia para la difusión y fomento del deporte español recargado enormemente por dichos impuestos de lujo.

OSCAR

COMUNICA A SUS CLIENTES Y AMIGOS LA APERTURA DE SU NUEVO BAR MAÑANA, JUEVES, DIA 3

OSCAR BAR EN SAN JUAN, 37

NOTA DEL CLUB DEPORTIVO LOGROÑES

Renovación de abonos para la temporada de 1969 - 1970

A partir del día 10 de julio, y hasta el 10 de agosto próximos, excepto sábados y días festivos, los señores asociados podrán efectuar en la Secretaría del Club, sita en Bretón de los Herreros, 9, primero, de siete y media a nueve y media de la noche, la renovación de los abonos para la próxima temporada, debiendo presentar la tarjeta correspondiente a la temporada finalizada de 1968-1969.

SOCIOS DE PREFERENCIA	ANUALES	MENSUALES
Caballeros	1.000'—	100'—
Señoras	400'—	40'—
Infantiles	250'—	30'—
Fuerzas Armadas	300'—	35'—

SOCIOS EN GENERAL	ANUALES	MENSUALES
Caballeros	675'—	65'—
Señoras	200'—	25'—
Infantiles	175'—	20'—

ASIENTOS DE ABONOS	
Delantera de tribuna central	750'—
Primera fila de tribuna central	400'—
Resto de tribuna central	350'—
Gradas de preferencia	200'—
Tribuna de gol	350'—
Vallas preferencia	200'—
Vallas de general	150'—

Cuotas entrada para caballeros	Socios mensuales
Preferencia .. .. 400'— Ptas.	General .. .. 200' Ptas.

Los carnets de socios anuales llevarán insertado al dorso la siguiente nota:

El titular del presente abono anual de asociado tendrá libre acceso al campo de fútbol con la sola presentación del mismo en los **19 partidos oficiales del calendario de Liga.**

Logroño, 27 de junio de 1969.

SGCB2021

DEPORTES DEPORTES

BALONCESTO

ENTREVISTA CON LOS DIRECTIVOS DE OAR

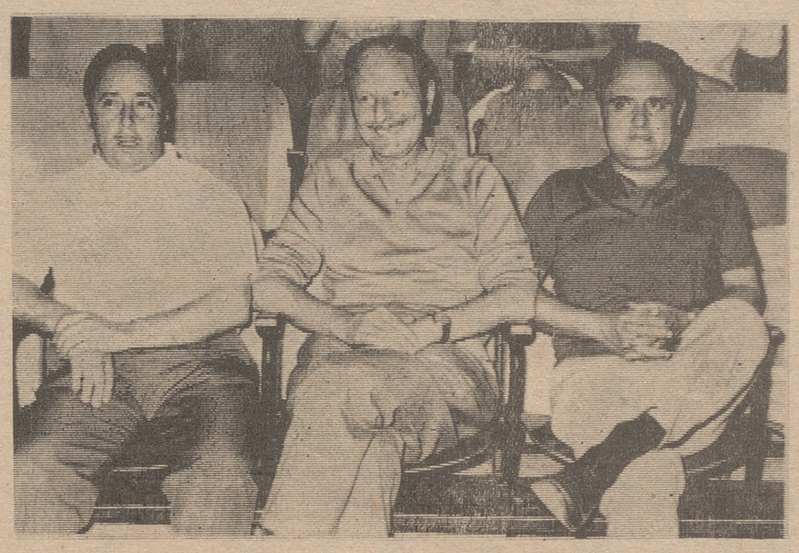

Los directivos de OAR señores Fornells, Giner y Concepción. — (Foto Herce).

Han finalizado las confrontaciones de selecciones OAR, de Barcelona, y los equipos riojanos. En esta ocasión nos hemos juntado con los directivos de OAR, que se han desplazado a Logroño con sus muchachos. Son Alejandro Concepción, delegado diocesano en Barcelona de OAR; Fornells, jefe de expedición y agregado de Prensa de OAR; Vicente Canut, secretario técnico de OAR, y Pedro Giner, presidente del Comité de Competición de OAR.

Nos van a aclarar diversos conceptos, y nos darán una visión de conjunto del baloncesto riojano.

Nuestra primera pregunta es la siguiente:

—¿Qué es la OAR?

—OAR significa Obra Atlético Recreativa. Depende del arzobispado de Barcelona. Es la rama deportiva de Acción Católica. Cuenta con diversas secciones, pero la principal, desde hace muchísimos años, es el baloncesto. Además todas sus actividades deportivas son totalmente amateurs, y como ejemplo hace un relativo tiempo se suprimió la sección de ciclismo, debido al profesionalismo. Además, no contamos con instalaciones propias, sino que son los clubs y parroquias los que las tienen, propias o arrendadas.

—¿Cuántos equipos maneja la OAR de baloncesto?

—OAR cuenta con unos 180 equipos de todas las categorías, es decir, infantiles, juveniles, femeninos, y primera, segunda y tercera categoría. Como aclaración le diré que estas últimas categorías no son por edad, sino por merecimientos técnicos en la práctica de baloncesto. Un jugador de baloncesto en OAR a lo más alto que puede llegar es a primera categoría. Si tiene aspiraciones más altas, entonces pasa a la Catalana. OAR no es el representante máximo del baloncesto catalán, pero es la antesala del mismo, es la preparación al baloncesto. Es una idea, OAR es la cantera del baloncesto catalán. Como detalle fijo, le diré que en nuestras giras tenemos seguidores con el exclusivo fin de mirar los modos y maneras de algunos jugadores, y cazarlos para equipos de campanillas. Ahora que estamos en Logroño, se ha insinuado que un seguidor de nuestros muchachos ha sido visto por el Frontón Adarraga. No podemos confirmar esto, pues es solo un rumor.

—¿Pueden darnos una visión de conjunto del baloncesto riojano? ¿Están acaso defraudados?

—Defraudados, rotundamente no. Estamos asustados. No esperábamos encontrar un baloncesto de este tipo, aunque sus "Páginas de Baloncesto", editadas por el Colegio Riojano de Preparadores, ya nos hacía sospechar algo de esto. Hemos visto a los infantiles muy bien, escaso de técnica, pero supliendo la falta de ésta con bravura y coraje. Las femeninas son fuertes. Es un equipo muy duro. Los juveniles han sido nuestra sorpresa por la calidad de juego. Nosotros mismos muchas veces nos hemos puesto de pie para aplaudir las jugadas de los jugadores riojanos. Repito, toda una sorpresa.

—Referente al guión de actividades. ¿Qué les ha parecido?

—Es magnífico: La organización es extraordinaria. volcado en las selecciones OAR. Estamos sinceramente asustados de las atenciones que han tenido con nosotros y nuestros muchachos. Esto jamás lo olvidaremos. Nos ha gustado mucho el ambiente. Tienen ustedes un carácter muy abierto, sincero y estupendo. Nosotros no tenemos más que una queja personal, y es la del presidente del Colegio Riojano de Arbitros. No sabemos quién es. Incluso sabemos que el otro día arbitró con nuestro colegiado señor Llonch el partido femenino, pero nada más.

—¿Qué transcendencia creen ustedes que han tenido estos partidos?

—Dividámoslo en dos aspectos. Técnicamente, la pequeña lección de baloncesto que nos hemos dado unos a otros. El otro aspecto es que hemos estrechado los vínculos amistosos y técnicos. A partir de este momento, en Barcelona, en la OAR tenéis las puertas abiertas, y unos buenos amigos.

—¿Quiéren añadir alguna cosa más?

—El pasado viernes, entregamos una placa recordatorio de nuestra visita al Colegio Riojano de Preparadores. Además OAR ha concedido sus insignias de plata a los directivos de este Colegio, señores Loma-Osorio, De Miguel y Garrido, por la ingente labor desarrollada en pro del baloncesto en la Rioja. Y que yo mismo, el mes próximo, me desplazaré exclusivamente a Logroño para este fin.

Con estas palabras de don Alejandro Concepción, delegado diocesano en Barcelona de OAR, ponemos fin a esta pequeña entrevista con los directivos de OAR.

CESTA

Gran triunfo del Lanas Esmeralda en Burgos

El equipo logroñés de baloncesto Lanas Esmeralda se apuntó en la capital castellana un gran triunfo al ganar el torneo cuadrangular Palencia-Lanas Esmeralda-Selecciones A y B de Burgos y con el triunfo, la copa del Ayuntamiento.

En la final, frente a la selección burgalesa, venció por 47-21. Según los críticos deportivos de la Prensa de la vecina capital, el equipo logroñés se mostró como un excelente conjunto, acusando una excelente técnica, siendo clara su superioridad sobre sus adversarios.

Mucho nos satisface este triunfo de los «laneros», siéndonos grato felicitar a los componentes del equipo, así como al entrenador. El Colegio Riojano se ha

TENIS

OSES Y ALACID GANARON EL IV TROFEO DE PRIMAVERA

Expectación de auténtica final fue la final del Torneo de Primavera de dobles caballeros entre las formaciones Osés-Alacid y Aróstegui-Azcoitia. Una vez más se impuso el juego compenetrado y sin fisuras de la pareja ganadora, mantuvieron un ritmo de juego cerebral y acoplado frente al embite de Aróstegui-Azcoitia, que no lograron romper la precisa colocación de sus oponentes. Esta final daba en principio ciertas posibilidades de éxito a la pareja Aróstegui - Azcoitia, dado que llegaban a este partido en plenitud de forma e incluso tenían el pronóstico a su favor. En el reciente torneo individual ambos tuvieron una brillante actuación, culminada con la victoria final de Azcoitia sobre Alacid y la decepcionante actuación de Osés. Sin embargo, el domingo Ricardo volvió por sus fueros, jugó posiblemente el mejor partido de su dilatada vida tenística, que culminó en el tercer «set», donde barrió a sus oponentes con largos y cruzados drives, que descolocaban a sus rivales .Alacid, por su parte, recuperó su moral y rindió a tope en su juego de red y colaboró con su compañero, consiguiendo en los momentos difíciles del partido puntos que sirvieron para encauzar el macht a su favor.

La pareja finalista estuvo desdibujada, como apuntamos anteriormente, no supieron elaborar el planteamiento del partido, se mostraron muy nerviosos y no dieron en ningún momento señal de que iban a conseguir el ritmo de juego en ellos habitual. Fue desde luego un partido de poder a poder, con ventaja siempre de Osés y Alacid.

Es esta la cuarta edición del Torneo de Primavera, que ha tenido hasta la fecha como vencedores a la formación Osés y Alacid. Nuestra enhorabuena a vencedores y vencidos, y a esperar nuevas actuaciones de nuestros tenistas, la más próxima será del 15 al 20 de julio, donde se desplazarán a Santander para participar en el campeonato regional (Copa Cantabria) que acoge a todos los clubs encuadrados en la Federación de Castilla la Vieja, donde los tenistas de Santander parten como indiscutibles favoritos. Sin embargo, creemos, dado el buen nivel de nuestras primeras raquetas, Osés, Alacid, Azcoitia, Aróstegui y la promoción de nuevos valores como son Coloma, Temiño, González, Infante, Sáenz-Magaña, etc., pueden dejar el pabellón de Logroño en buen lugar.

RESULTADOS TECNICOS

Final del Torneo de Primavera cuarta edición.

Ricardo Osés y Antonio Alacid vencen a Eliseo Aróstegui y Javier Azcoitia por 6-3, 3-6 y 6-3.

NATACION

Terminaron los campeonatos provinciales juveniles e infantiles

El sábado comienza el «Trofeo Raúl Herrán»

Terminaron ayer los campeonatos juveniles e infantiles, del Frente de Juventudes, de nuestra provincia, celebrados en la piscina "Los Lirios" bajo la dirección técnica de la Federación Castellano-Riojana y con el control del Colegio Regional de Arbitros.

Los nadadores aún acusan la escasez de tiempo desde que se han iniciado los entrenamientos, por lo que algunos de los registros que sin duda han de caer esta temporada todavía se mantienen vigentes. Ningún "record" por lo tanto, aunque a punto estuvo de lograrse, en la prueba que cerró la jornada de ayer, el de 4 x 100 m. libres de categoría juvenil. Faltaron cinco décimas para igualar el anterior. El sábado, con ocasión de otra reunión, se intentará lo que ayer resultó imposible.

Los resultados de la primera jornada fueron:

100 m. libres infantiles masc.:
1.—Eugenio Pascual, 1-10-8
2.—Alberto López de Calle, 1-16-7.
3.—Alfonso Rojas, 1-24-1.
4.—Julioi Martínez Flórez, en 1-24-6.
5.—Carlos Gómez, 1-31-3.

100 m. libres juvenil masc.:
1.—Miguel A. Gómez, 1-09-8.
2.—Fernando Sabrás, 1-11-5.
3.—Antonio Sarramián, 1-18-0
4.—Javier Gómez, 1-21-5.

100 m. braza juvenil masc.:
1.—Rafael Rodríguez, 1-33-9.
2.—Juan M. Gómez, 1-37-5.

100 m. mariposa infantil masc.:
1.—Eugenio Pascual, 1-33-5.
2.—Julio Martínez Flórez, en 22-00-5.

4 x 100 m. estilos masc.:
1.—Equipo Cayaks C. N., juvenil, 6-24-3.
2.—Equipo Cayaks C. N., infantil, 7-04-5.

SEGUNDA JORNADA

400 m. libres infantil:
1.—Eugenio Pascual, 5-48-4.
2.—Julio Martínez Flórez, en 6-26-2.

400 m. libres juvenil:
1.—Miguel A. Gómez, 5-41-6.
2.—Javier Gómez, 7-13-2.

100 m. espalda infantil:
1.—Alfonso Rojas, 1-41-4.
2.—Santiago Viguera, 1-42-7.

100 m. espalda juvenil:
1.—A. Sarramián, 1-29-5.

200 m. estilos individual:
1.—Eugenio Pascual, 3-20-0.

4 x 100 m. libres juvenil:
1.—Equipo Cayaks (López de Calle, Sabrás, M. Angel Gómez y E. Pascual), en 4-57-3.

EL SABADO COMIENZA EL "TROFEO RAUL HERRAN"

El próximo sábado se celebra la primera jornada del interesante "Trofeo Raúl Herrán" que, como se sabe, consiste en nadar 100 metros en cada especialidad. A los que mejor tiempo obtienen de la suma de las distintas pruebas, teniendo en cuenta su categoría, se les concede el trofeo.

El sábado se comenzará con la especialidad de espalda.

EL DOMINGO, RELEVO DE PRESIDENTE

El próximo domingo, en la Casa del Deporte, tendrá lugar el relevo de presidente de la Federación Castellano-Riojana, ya que deja el cargo don Alejandro Bezares en manos de otro gran entusiasta de la natación, don José Pérez Amor, que en distintos puestos lleva cerca de la Federación desde que se fundó.

ESTILOS

El 5 y el 12

Campeonatos provinciales juveniles de atletismo en pista

El Comité Juvenil de la Federación de Atletismo de Logroño ha programado los campeonatos provinciales de categoría juvenil para el mes de julio, celebrándose en dos jornadas, el sábado día 5, en las pistas de la Hípica, y el día 12 en las pistas de Cantabria.

Podrán participar en los mismos todos los nacidos en los años 1952 y 1953, estén o no federados. También podrán participar en las de salto de altura, longitud y pértiga los nacidos en los años 1954 y 1955. A los no federados se les exigirá documento que acredite su edad.

Fuera de concurso podrán participar todos los atletas de otras categorías, para los qué se establecerá clasificación independiente. Los vencedores de las pruebas juveniles recibirán medallas siempre que cumplan las marcas mínimas que se anunciarán por el Comité Técnico.

Las pruebas a celebrar en la primera jornada del día 5 en las pistas de la Hípica son las siguientes:

110 m. vallas, peso, 1.500 m. lisos, longitud, 100 m., disco, 1.000 m. obstáculos, 400 m. lisos, altura, relevos 4 x 100, 600 m. para alevines e infantiles y pruebas femeninas.

En la segunda jornada serán las siguientes:

300 m. vallas, pértiga, 800 m., jabalina, 3.000 m. lisos, triple salto, 200 m. lisos, martillo, 4 x 400 y pruebas para alevines, infantiles y femeninas.

ILUMINADO CORCUERA Y VICENTE GARRIDO, A LOS CAMPEONATOS NACIONALES ABSOLUTOS

Los próximos sábado y domingo se celebran en las pistas del Estadio Vallehermoso de Madrid los campeonatos nacionales absolutos, a los que acuden solamente los mejores atletas nacionales por invitación de la Federación Española. Entre ellos se encuentran los dos atletas de Logroño, Corcuera y Alvarez Garrido, el primero invitado por la Española y el segundo por la Federación de Logroño, por estar su marca dentro de las mejores del año. Corcuera participará en 5.000 m. el día 5, a las 8'30 de la tarde, y Garrido en 3.000 m. obstáculos el día 6, a las 11'30.

PELOTA

EL SABADO, FESTIVAL MANISTA EN ARNEDO

Vuelven a tener un nuevo festival nocturno de pelota en el Frontón «La Cadena», de Arnedo. El ensayo inicial gustó, fue un éxito de público y deportivo y el sábado se ha formado un programa con los hermanos Sacristán contra Arroyo e Iruzubieta. También intervendrán Gallo y Del Pozo contra Leiva y Ramírez. Un festival muy atrayente.

AYER, EN IRUN

Jugaron ayer, en el Frontón Uranzu, de Irún, Galarza y Ayerbe contra Chiquito de Bernedo y Basabe, triunfando los primeros por 18-10. Después, los hermanos García Ariño, 22; Chicuri y Tapia I, 12.

BARBERITO I, ESTA NOCHE, EN VERGARA

Esta noche juega el maestro de Baños en Vergara, aliado de Azcárate y frente a Madrid y Soroa. Después, Ochoa II y Elorza contra Compañón y Nalda II. Un bonito programa.

Mañana, en Tolosa, en festival nocturno, Vergara y Aldazábal se enfrentarán a Berasaluce IV y Tapia I. Después, Iríbar y Echeandía frente a Pascual y Saizar.

EDUARDO

"MANTEQUILLA" VIENE A DESCANSAR A ESPAÑA

MEJICO, 1. (Alfil). — El campeón mundial de peso welter radicado en Méjico, José Angel «Mantequilla», dijo ayer que el día diez del actual marchará a Madrid para disfrutar de un período de vacaciones en España.

«Mantequilla» fue escayolado en la mano izquierda por un derrame intenso en el puño que le ocasionó el insistente «jab» de izquierdo con que castigó a su rival en la defensa de su título en la plaza de Méjico.

Nueva directiva del C. D. Calahorra

Han dado comienzo los fichajes

Junto a él, colaborarán de forma eficaz don Andrés Ferrer de Mur, don Pedro Monreal Navas, don Jesús Cantabrana Martínez de Salinas, don Luis García Marín, don Esteban Lana Beaumont, don Manuel Lana

El Presidente del C. D. Calahorra, don Alberto Martínez Martínez, en antento saluda, nos comunica la composición de la nueva directiva que ha regir los destinos de nuestra primera sociedad deportiva durante la próxima temporada.

Beaumont, don Tomás Lahorra Alfaro, don José María Losantos Sáenz, don Antonio Ruiz, don Daniel Vergara Pastor, don Germán Valerio Herce y don Jesús Alvarez Resa.

Conocemos de sobra a todos ellos; sabemos de su acendrado amor al deporte y a cuantas manifestaciones sirvan para encumbrar a la ciudad y esperamos de su reconocida competencia sepan llevar a buen puerto, en la temporada venidera, a la nave deportiva de Calahorra.

Sabemos que han dado comienzo los fichajes. Están en la calle varios nombres que, hasta no tener confirmación oficial, preferimos silencionarlos; pero sí podemos adelantar que los hombres que en la temporada anterior rindieron con eficiencia, están al lado de nuestro querido Calahorra.

Los otros, los que están en perspectiva, nos parecen francamente buenos. Esperemos la noticia de la confirmación oficial, que no puede dilatarse muchas fechas. Entonces, y a la vista de lo que pueda acontecer en el próximo Pleno Nacional, podremos hacer cálculos sobre nuestras posibilidades en esa temporada que, aunque a distancia material, está casi a la vuelta de la esquina.

JOTAGE

SE VENDE SIMCA TIPO 1.000

de competición, como nuevo, a toda prueba, con facilidades de pago, por compra de otro coche nuevo.

TALLERES BAQUERIN. República Argentina, 40. Telf. 21-36-94.

SGCB2021

«Yo desenterré el cadáver de Mussolini»

DOMENICO LECCISI FUNDO EL PRIMER PARTIDO NEO-FACISTA DE LA POSTGUERRA

(Relato escrito por el propio autor)

De izquierda a derecha, estos fueron los portagonistas del pacto de Múnich: Chamberlain, Deladier, Hitler, Mussolini y el conde Ciano. (S. U. N. C.)

Este audaz golpe de mano que conmovió a la opinión pública, en los meses que siguieron al término de la Segunda Guerra Mundial, lo ha narrado para nosotros su propio autor, Domenico Leccisi, quien fundó el primer partido neo-fascista de la postguerra.

Con la idea imposible de fundar una segunda sociedad fascista más humana, más democrática y que no estuviese al servicio de una jerarquía cegada por el poder y el lucro, Domenico Leccisi, soñador incorregible, proyecta e inmediatamente funda un partido clandestino neo-fascista, diez meses después de la capitulación sin condiciones de l'Axe, y decide, como un deslumbrante desafío, extraer los restos mortales de su ídolo Mussolini.

Transcribimos aquí el relato íntegro de este desafío rocambolesco y dejamos a su autor los comentarios sentimentales hacia el dictador caído que ayudó a desencadenar una masacre, de hombres y valores, sin precedente en la historia de la humanidad:

El 5 de abril de 1946 cité en mi buhardilla a Ferruccio, Rino y a algunos íntimos más. Les hice ver que nuestra acción, sobre todo con la publicación de "Lotta Fascista", se extendía e iba a penetrar profundamente en la opinión pública.

Durante esta reunión, hablé de la extracción del cadáver de Mussolini, empresa que exigía una perfecta organización. No podíamos ignorar que, semejante acción, iba a lanzar a toda la policía tras nosotros y que la lucha se situaría en un nuevo plano todavía más difícil.

La mayor dificultad no era encontrar un sitio seguro para los restos después de la exhumación, sino determinar con exactitud el lugar donde estaban sepultados. Se sabía que en el cuartel número 16, en Musocco, al lado de los pequeños y cuidados jardines donde se encontraban enterrados los restos de los alemanes muertos en Milán, estaban enterrados los restos, no sólo de Mussolini y de Claretta Petacci, sino también los de otros nueve funcionarios fusilados en Dongo. Ningún signo exterior distinguía este lugar o dejaba adivinar la identidad de quienes estaban sepultados allí.

EL CUARTEL NUMERO 16

El cuartel número 16 era una pequeña extensión de terreno descuidado; esto era debido al constante pisoteo de quienes iban a diario con el fin de pasear sobre aquellas tumbas como simbólico desprecio hacia los allí enterrados.

Hicimos mil intentos: tratamos incluso de conseguir el plano del cementerio, que se encontraba en poder del inspector, que, como sabíamos, tenía los datos que permitían la localización de la tumba de Mussolini.

Pero no tuvimos suerte. Yo mismo, o Ferruccio, íbamos todos los días a Musocco, con la intención de descubrir este secreto, que era la llave de todos nuestros planes. Simulamos encuestas dirigidas por reporters extranjeros deseosos de fotografiar el lugar de la sepultura de Mussolini. Interrogamos a los monjes que están encargados del cuidado religioso del santo lugar; todo lo que se podía hacer para esclarecer este misterio lo hicimos, pero en vano.

El 20 de abril nos fue revelado con exactitud el secreto, de una forma completamente imprevista. Sólo había que confirmarlo dos noches más tarde, en el momento de la eshumación.

Aquel día, Ferruccio y yo, junto con otros amigos, dábamos un paseo por los alrededores del cuartel número 16, cuando, mirando distraidamente las actividades de un prisionero alemán encargado de cuidar y adornar las tumbas de los soldados de su país, tuve la idea de interrogarle, siempre de una manera discreta exhumación.

Enseguida nos pusimos a charlar. Le ofrecí un cigarrillo y le pregunté desde cuando trabajaba allí. Me respondió que hacía más de seis meses que realizaba aquella tarea. Cuando le pregunté de buenas a primeras si sabía con exactitud donde estaba enterrado Mussolini, al principio respondió sonriente con una evasiva; después, pensando sin duda que éramos seguidores deseosos de colocar una corona en el lugar exacto de la sepultura de su jefe, se decidió a hablar, y me dijo que estaba al corriente de lo quería saber.

Para no confundirme, rogué al alemán que recorriese el cuartel número 16 con las manos en el bolsillo: nada más llegar ante el montículo que nos interesaba, debía sacar las manos. Fijándonos bien en el recorrido, el lugar nos quedaría grabado en la memoria.

El alemán hizo exactamente lo que yo le había pedido, pero, por imprudencia, no nos pudimos acercar lo suficiente para poder localizar bien el lugar. El mismo alemán encontró el medio de informarnos mejor, haciéndonos observar que el lugar estaba frente a una tumba vacía cuyo número no había sido quitado todavía ,sin duda por error. Fue a leer el número y vino a decírmelo, era el 384. La suerte estaba echada.

La mañana del 22 de abril, cuando me encontraba en el cementerio con Ferruccio para echar la última ojeada, me enteré de una noticia que me hizo desechar todas las dudas: a partir del día 24 de abril, el servicio de vigilancia, hasta entonces confiado durante la noche a sólo dos hombres, iba a ser triplicado, con el fin de vigilar los almacenes de víveres que había para el avituallamiento del personal.

El 22 de abril, a mediodía, me reuní con mis amigos Ferruccio y Rino. Les expliqué brevemente, según mi opinión, cual era la marcha a seguir. El tiempo urgía. Yo estaba tomando una decisión que iba con toda seguridad a cambiar mi existencia. Sabía que iba a abrir un ataud, a sacar de él un cadáver.

LA EXPEDICION NOCTURNA

A las nueve de la noche, Ferruccio y Rino vinieron a mi casa. Ferruccio trajo un flexible bastón de estoque que debía servir para intimidar a los feroces perros, en el caso de que se presentara esta eventualidad, que acompañaban a los guardianes del cementerio durante su vigilancia nocturna; también trajo algunas linternas.

Después de una cena frugal y rápida, hacia las 23 horas, Ferruccio se fue a por el coche: un Aprilia que unos amigos habían puesto a disposición del movimiento clandestino.

Nos detuvimos a la derecha, al comienzo del estrecho paseo que rodea el cementerio. Entrando por aquel lado, nos encontrábamos más cerca de la tumba. Cubrimos el coche con una lona de tienda de campaña para evitar el brillo de los cristales y de las partes metálicas.

Saltando el foso que separa el muro de la carretera, escalamos apoyándonos en las hendiduras que había entre los ladrillos del muro. Llegamos arriba y saltamos al recinto. Ferruccio saltó primero, después Rino y por último yo.

Nuestro primer trabajo era inmovilizar, uno tras otro, a los dos guardias que tenían que pasar por allí.

Ferruccio y yo nos escondimos en una encrucijada de senderos por donde debían pasar los dos hombres, mientras Rino se subió a un ciprés: tenía que saltar sobre el primer guardian cuando llegase y nosotros teníamos que acudir en su ayuda para dominar y amordazar al hombre.

Esperamos alrededor de una hora. Finalmente tuve la impresión de oir pasos y voces. Avisé inmediatamente a mis compañeros. Pegados al muro para evitar la luz de las linternas que alumbraban la carretera que rodeaba el recinto, nos preparamos para hacer frente a los guardianes. Sentía una gran fuerza en mí, todo el golpe dependía de aquello: hacernos dueños de los guardianes. Los pasos se acercaban, pero ya no se oían voces, me parecía reconocer el ruido de pasos de más de una persona.

Murmuré a Ferruccio, que ya había preparado la hoja de su bastón, que estuviese alerta. El tenía que ocuparse de los perros, Rino y yo nos ocuparíamos de los guardianes.

Pero el ruido de pasos se apagó y después desapareció. Nos quedamos todavía un poco de tiempo pegados al muro.

Eran más o menos las dos y media cuando me decidí, con Ferruccio, a salir del escondite para reunirnos con Rino. Este último saltó de su ciprés. Estaba dolorido, pero no dijo nada, se contentó con flexionar las rodillas para desenquilosar las piernas. Nos miramos: en la lejanía se oían los ladridos de un perro.

Quizá era el comienzo de la ronda nocturna. Miraba a mis dos amigos. Ferruccio, inquieto y nervioso, paseaba de arriba a abajo silenciosamente, apretaba su bastón y lo agitaba, acercándose a mí para murmurar alguna cosa. Rino estaba a mi lado sin hablar. La espera nos enervaba.

Eran ya las tres. Sólo quedaban dos horas para el amanecer. Justo el tiempo estrictamente necesario para actuar a toda prisa. Se lo dije a mis compañeros.

"Si no conseguimos llevarnos a Mussolini con nosotros esta noche, luego será imposible".

Cuando la luna aparecía, lanzando su luz sobre la avenida, las largas sombras de nuestros cuerpos se destacaban claramente en la grava. A medida que avanzábamos, me iba animando.

Llegamos, andando de prisa, ante el pabellón del fondo que despedía luz. Decidimos entrar para ver qué sucedía en el interior. Ferruccio se acercó prudentemente a la entrada, seguido de nosotros dos. Pero la puerta del primer piso estaba cerrada. Silencio. Bajamos descolgándonos por un balcón, un perro ladró. Ferruccio, casi instintivamente, levantó un brazo, profiriendo amenazas. El perro se calló al instante. Fue una sorpresa. Un perro tan sumiso nos ayudaba en nuestro cometido. Ferruccio se rio apagadamente: fue el único momento divertido de toda aquella dramática noche. Nos alejamos del pabellón a toda prisa.

A unos doscientos metros del cuartel número 16, había una carretilla abandonada en medio del sendero, cargada de instrumentos. Cogimos dos picos y dos azadones.

Durante mi última visita por la mañana me había dado cuenta de la posibilidad de conseguir los útiles necesarios y por consiguiente no me había preocupado de llevarlos con nosotros.

Después del descubrimiento del robo, esta circunstancia fue considerada por la policía como una prueba de la complicidad de los guardianes, cuando en realidad se trataba de una simple coincidencia.

Llegamos, por fin, al cuartel número 16. Después de haber localizado la fosa siguiendo las indicaciones del prisionero alemán, Ferruccio y Rino comenzaron inmediatamente a cavar. Al primer golpe de pico, se detuvieron estupefactos: el ruido del pico golpeando la tierra era ensordecedor en el silencio de la noche. El terreno estaba apisonado y endurecido. Les animé a continuar y me puse a patrullar nerviosamente por los senderos de los alrededores, pasando entre las tumbas, atento para no dejar acercarse a nadie que pudiera sorprenderles.

A lo lejos, veía sus espaldas inclinadas, en una perspectiva casi irreal, que terminaba disolviéndose en la oscuridad.

A medida que iban cavando, la tierra era menos dura. Se notaba por el ruido menos fuerte de sus picos. Después de haber cavado durante una hora y media, Ferruccio y Rino se dieron cuenta de que se aproximaban a un objeto sólido. Empuñaron las azadas hasta que hicieron aparecer la tapa del ataud. Me hicieron señas y me precipité hacia el lugar.

EL ATAUD

Los tres de pie, ante la fosa abierta, nos miramos. A lo lejos, la noche parecía ir aclarando ya. Utilizando una azada de palanca, intenté levantar la tapa del ataud. La madera podrida se estilló. Tiré fuerte de un extremo de la tapa y se abrió por completo. Me levanté con la frente llena de sudor.

Encendí una linterna, dirigiendo el haz luminoso hacia el fondo de la fosa: la cabeza de Mussolini apareció. El labio superior ligeramente contraído en un gesto que parecía una triste sonrisa, dejaba al descubierto los incisivos. Me quité el sombrero. Ferruccio y Rino procedieron entonces a la identificación.

Se oyó de nuevo el aullido lúgubre de un perro. Mussolini yacía completamente desnudo, sobre un lecho de viruta negruzca; como sudario, sólo tenía sus pantalones cruzándole las piernas.

En la base del cráneo, la abertura hecha durante la autopsia para extraer el cerebro, estaba tapada por un trozo de barro o caolín. El tronco mostraba una incisión sobre la línea mediana del vientre hasta el pubis. Había numerosas señales de armas de fuego, desde luego más de una descarga de ametralladora en el tórax, vientre y piernas. Los pantalones no mostraban ningún desgarrón y debieron de ser quitados al cadáver antes de la autopsia. Las dos botas habían sido partidas por la costura posterior.

Teníamos que apresurarnos: ya no teníamos ni un instante que perder; el alba apuntaba ya y la luz comenzaba a extenderse sobre los campos. Nos faltaba tiempo para agrandar el agujero y decidimos por consiguiente llevarnos sólo el cadáver. Tuvimos que abandonar nuestros planes primitivos de no sacar el cadáver del ataud y llevarnos las dos cosas. Ordené a Ferruccio volver al coche y llevarlo junto al pabellón del fondo: ¿Cómo íbamos a poder hacer pasar el cuerpo de Mussolini sobre la verja?

Mientras que Ferruccio se alejaba corriendo, Rino y yo procedimos a la extracción del cadáver de la fosa y conseguimos, levantando el cadáver, pasar una cuerda alrededor del tórax y de las piernas. Tirando, conseguimos sacar el cuerpo fuera del ataud. Cuando le pusimos de pie, los brazos cayeron a lo largo del cuerpo y la cabeza quedó derecha: el cuerpo tomó esa posición característica de parada militar que daba a Mussolini, sobre todo en las ceremonias oficiales, un aspecto marcial tan distinguido.

Tirando siempre de las cuerdas, conseguimos extender el cadáver sobre una losa que se encontraba por los alrededores. En la fosa dejamos una declaración en la que el PDD asumía la responsabilidad de la acción, explicando los motivos. Dejé también una de las dos botas con la intención de utilizarla, ante cualquier eventualidad, confrontándola con la otra que nos llevábamos, para la identificación futura del cadáver. Ferruccio tardaba en volver. Eran ya las seis y media. Rino y yo estábamos muy nerviosos. La empresa estaba conseguida, pero se podía ver comprometida en cualquier momento. Distinguíamos ya los ruidos de la ciudad que se despertaba.

Por fin, a lo lejos, apercibimos a Ferruccio. Había llevado el coche de un extremo a otro del cementerio y ahora se encontraba detrás del pabellón.

Envolvimos a toda prisa el cadáver en la lona del coche y emprendimos el camino. Ferruccio y Rino iban delante llevando las piernas del cadáver, yo les seguía sujetándole los hombros. Nos dimos cuenta de que no hubiéramos podido llevar muy lejos el cadávar porque pesaba terriblemente a causa del avanzado estado de descomposición.

Llgemos al fondo del cementerio hacia las siete. El sol estaba ya alto. En el pabellón todo dormía aún. Media hora más tarde comenzaría el trabajo, exactamente donde habíamos cavado.

En la terraza, el perro que haba sido tan amable con nosotros durante la noche, continuó mostrándonos su simpatía, permaneciendo absolutamente silencioso, contentándose con observarnos.

(Continuará)

Von Braun descansa en Grecia

En espera del gran día de la astronautica norteamericana, el lanzamiento de una nave tripulada a la Luna, el científico germano-americano Von Braun, que tanto ha hecho por ella, está pasando unas vacaciones en Grecia con su familia. En esta fotografía le vemos a su paso por Atenas. — (FOTO-FIEL).

COMERCIO EN MARCHA

RENTABLE Y BIEN SITUADO, SE TRASPASA EN 400.000 PESETAS, CON GENERO E INSTALACIONES

"GALIANA PUBLICIDAD". Estación de Autobuses, entlo., Logroño, facilita únicamente la dirección del señor anunciante, con exclusión absoluta de otras referencias y detalles

Plaza de toros de Logroño

¡YA LLEGO!

EL MAYOR CIRCO DEL MUNDO

DE MOSCU

¡UNICO! ¡SENSACIONAL! ¡DISTINTO! ¡ALGO NUNCA VISTO!

480 artistas y empleados - 150.000 watios luz - Leones, caballos - Tigres de Bengala - Elefantes y panteras

Las más famosas atracciones rusas

LOS COSACOS DEL CAUCASO

Danzas clásicas rusas de los famosos ballet de Moscú

William Vos, el temerario domador en su escalofriante doma de fieras

Los famosísimos y populares payasos españoles

EMY - GOTY - CAÑAMON

LES ADRIANESKU

Los más famosos trapecistas volantes del mundo y otras muchas atracciones de fama internacional

A LAS 8,30 TARDE Y 11 NOCHE HOY, SOLEMNE PRESENTACION

Unico día de actuación

Una EMOCIONANTE AVENTURA en el techo del mundo

Tierra de misterio, de pavorosas visiones y legendarios animales
Salvaje y alegre, un nuevo mundo de excitantes maravillas
El "glotón", el lobo gris, el oso polar, la ballena blanca, etc.

Walt Disney

PRESENTA

PROCINES

INFIERNO BLANCO

TECHNICOLOR®

HOY COLOSAL ESTRENO **Olympia**

De 4,30 a 12,30
Estreno aprox.: 4,30-7,45-11
Reestr. aprox.: 6,00 y 9,20.

Completará el programa el divertido complemento de dibujos del sensacional WALT DISNEY en COLOR **«PECOS BILL»**

Y en fenomenal REESTRENO, el colosal film de AVENTURAS

«EL CAPITAN INTREPIDO»

(CinemaScope - TechniColor) **Sean Flyn y Folco Lully**

PARA TODOS LOS PUBLICOS

ATENEA De 4,30 a 12,30 Mayores 18 años

SALA REFRIGERADA

¡¡ULTIMO DIA!!

Sofía Loren en una interpretación fabulosa, bella, ardorosa y apasionada

"DESEO BAJO LOS OLMOS"

(VistaVisión). **En V. O.**
Sofía Loren, Burl Ives y Anthony Perkins
Pases aprox. de la película: A las 4,40-6,40-8,40 y 10,40

AVENIDA De 4,30 a 12,30 Aut. 18 años

ULTIMO DIA

Emoción al rojo vivo en la apasionante aventura
OBJETIVO, MATAR
EN TECHNICOLOR Con
Richard Wyler y Jany Clair
Y el monumental reestreno que todos esperaban
ZORBA, EL GRIEGO
Con Anthony Quinn, Irene Papas y Alan Bates
Pases aprox. Estreno, 6,50 y 10,55. Reestr., 4,30 y 8,30.

HOY BRETON

NO HAY FUNCION

Próximamente:
Compañía de **PACO MARTINEZ SORIA**
Con el estreno
De PROFESION: SOLTERO

DIANA De 5,00 a 1,00 Mayores 18 años

El film más fabuloso de la historia del cine, ahora en la grandiosidad del TODD-AO

"DOCTOR ZHIVAGO"

(TODD-AO 70 mm. COLOR)
(Sonido ESTEREOFONICO)
(Lámpara XENON 2.500 w.)
Omar Sharif, Julie Christie, Rod Steiger, Geraldine Chaplin y Alec Guinnes
Programa: A las 5,00 y 9,00
Film aprox.: A las 5,30 y 9,45

FRONTON De 4,30 a 12,30 T. públicos

¡La más fantástica aventura de todos los tiempos!
20.000 LEGUAS DE VIAJE SUBMARINO
Technicolor - Cinemascope
Kirk Douglas, James Mason Peter Lorre

Y el divertido reestreno EL BOTONES
Jerry Lewis, Corine Calvert
Pases aprox.: Leguas, 4,30-7,30-10,30. Botones, 6,30 y 9,30

MODERNO (18 años) De 4,30 a 12,30

¡ULT. DIA del progr. doble!

1.—¡Exito excepcional del film en TODD-AO en 70 mm. Technicolor
PAMPA SALVAJE
Robert Taylor
Ron Randell

2.—El film en COLOR
LA LEY DE LAS FIERAS

OLYMPIA De 4,30 a 12,30 T. PUBLICOS

Un nuevo mundo de excitantes aventuras en un divertido, salvaje y alegre film
"INFIERNO BLANCO"
(Color) De WALT DISNEY
Y el divertido corto
"PECOS BILL"
(Color) De WALT DISNEY
Y el film de aventuras
"EL CAPITAN INTREPIDO"
CinemaScope - TechniColor
Sean Flynn y Folco Lully
Estr. aprox.: 4,30-7,45 y 11,00
Reestr. aprox.: 6,00 y 9,20.

RIALTO De 4,30 a 12,30 Aut. 18 años

ULTIMO DIA

Un triángulo mortal debatiéndose en el fango de la codicia
LA MUERTE LLAMA OTRA VEZ
Josefina Güell - Luis Marín
Y el excepcional western
SHALAKO
Technicolor - Cinemascope
Sean Connery, Brigitte Bardot, Stephen Boyd
Pases aprox.: Estreno, 4,30-7,45-11. Reestr., 6,15 y 9,15.

SAHOR De 4,30 a 12,30 Aut. 18 años

SALON REFRIGERADO
EXITO CUMBRE
El más increíble y maravilloso reino: El de las amazonas
MUJERES VIOLENTAS
Technicolor - Cinemascope
Rod Taylor - Dorian Gray
Y el divertido reestreno
QUE HACEMOS CON LOS HIJOS. Paco Martínez Soria, Iran Eory, M. Vecino
Pases aprox.: Estreno, 4,30-7,45-11. Reestr., 6,15 y 9,15.

Suscríbase a NUEVA RIOJA

CUARTOS DE BAÑO «ROCA»

(En blanco y color)
FREGADEROS "ROCA"
(En loza y acero inoxidable)

- PERÉ -

PIO XII, 5.
Junto a la Estación de Autobuses

SE TRASPASA

Local comercial en Avda. de Colón, modernamente instalado, propio para cualquier clase de negocio. 160 m.2. Con entrepiso-almacén de las mismas dimensiones.

Razón: Avda. de Colón, 1, bajo Horas: de 11 a 1,30 y de 5 a 7,30.

Camiones usados

Compro con motor Diesel.
Razón: **TALLERES GARTE**
Teléfono: 22-39-36

TEATRO BRETON

(DOS UNICOS DIAS DE ACTUACION)
4 y 5 de JULIO (Viernes y Sábado)
TARDE, 7,45, y NOCHE, a las ONCE.
(Aut. mayores 18 años)

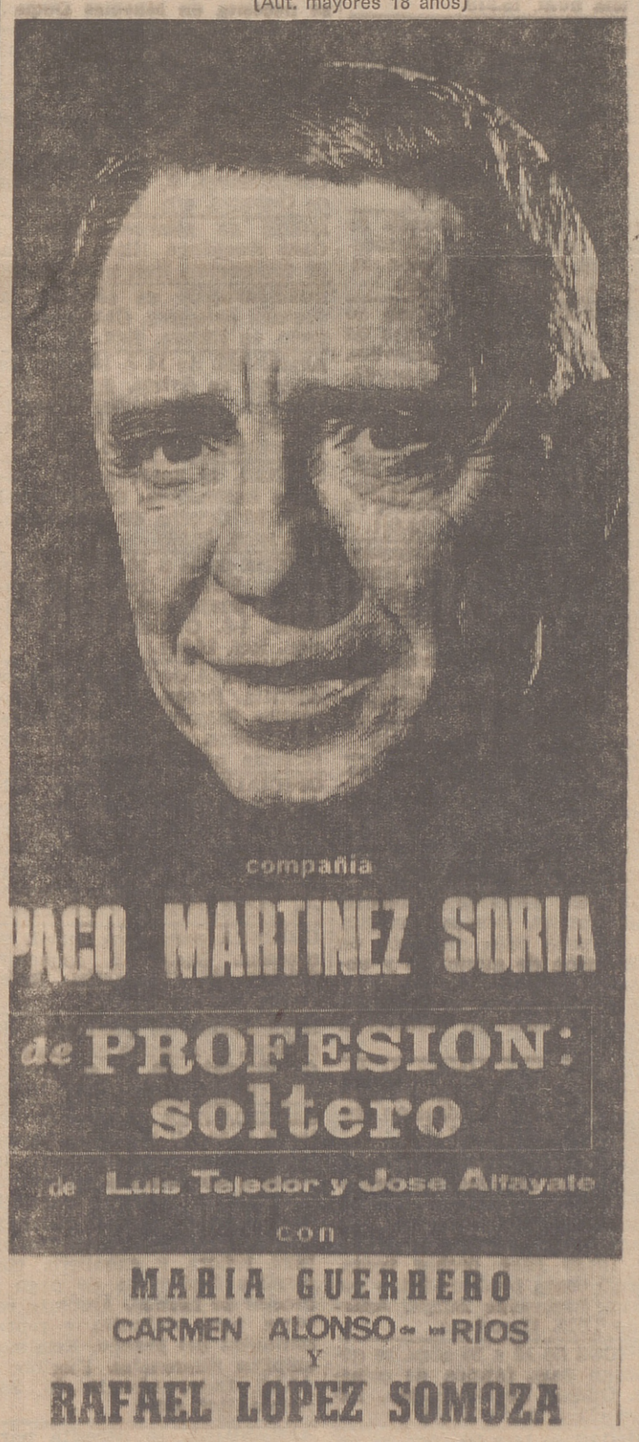

Advertencia: Encargos en taquilla desde HOY.

ANUNCIESE EN NUEVA RIOJA

TERCER PRE-ESTRENO MAÑANA A LAS 7'30

ATENEA
SALA ESPECIAL
CINE DE ARTE Y ENSAYO

¿Es un film ferozmente ANTI-CATOLICO?
¿Es un film atrozmente ESCANDALOSO?
¡¡¡Es un film de FUERTES POLEMICAS!!
La obra más discutida de LUIS BUÑUEL

FRANCISCO RABAL • MARGA LOPEZ

DIRIGIDA POR **LUIS BUÑUEL**

SEGUN LA OBRA DE BENITO PEREZ GALDOS

HABLADA EN ESPAÑOL

Al final se establecerá un COLOQUIO entre el presentador y el público asistente. Las ENTRADAS se venderán en taquilla a precios normales y podrá asistir cualquier persona que lo desee

---

¡LLEGA EL SUPER-"WESTERN" QUE BATE TODOS LOS RECORDS DE ACCION!

RICKY SHOT
aprendió a manejar el revólver porque quiso vengar una afrenta y saldar una traición...

VIGONZA
cruel, despiadado, sin escrúpulos. Para él solo contaban dos cosas: la bolsa y el estómago

ENRICO MARIA SALERNO en

BANDIDOS

con **TERRY JENKINS VENANTINO VENANTINI MARIA MARTIN MARCO GUGLIELMI**

y con **CHRIS HUERTA** en el papel de **"VIGONZA"**

director: MAX DILLMAN

TECHNICOLOR TECHNISCOPE

Era el "gun-man" más rápido y certero... pero acribillaron sus manos, convirtiéndole en un ser insignificante

MAÑANA GRANDIOSO ESTRENO **Avenida**

ACADEMIA SANTO TOMAS

CLASES DE MAÑANA Y TARDE:

MAGISTERIO - REVALIDAS y DEMAS

CURSOS - COMERCIO - IDIOMAS

Pío XII, 1 (Junto a la Estación de Autobuses)

LOGROÑO. TELEFONO 22-12-43

ANUNCIOS CLASIFICADOS

ALQUILERES

...AN GARTE. Teléfono nú... 21-28.

...EO en alquiler planta baja ...00 m.2 con entrada de ca... Razón Telf. 21-29-21.

...ARRIENDA piso con 7 habi...ones a la calle Informarán ... Avda. de Portugal, 41.

...PISO grande 5 hab. se cede ...zón Mola, 84.

...HABITACIONES para oficinas, alquilo dos en Bretón de los Herreros 6. Informes en teléfono núm 21-24-90.

LOCAL, se alquila en 3.000 pts., propio para pescadería o fontanería. Razón, **Nueva Rioja**.

APARTAMENTO en Laredo, se alquila por temporada o por meses. Razón, Telf. 21-52-94.

VERANEANTES, se desean para pueblo de la Rioja. Razón, Calvo Sotelo, 50, 5.º C.

LAREDO. Apartamentos siete camas. Primera quincena de julio, segunda quincena de agosto y septiembre. Teléfono 21-17-99.

SE ALQUILA apartamento en Torremolinos. 4 camas. Razón, teléfono 21-41-64.

CEDO piso 5 hab., amueblado, céntrico. Q. de Llano, 20, 3.º A.

CASA con huerta, agua corriente y baño, se alquila en Nieva de Cameros. Informes, T. Sáenz y Cía. Miguel Villanueva, 2.

VERANEANTES o temporada, en Puente Madre, alquilo piso en casa-chalet, amueblado, electrodomésticos. Teléfono, piscina. Razón, Telf. 211350.

PISO amueblado, 4 hab., baño, ascensor, se alquila en República Argentina, 32, 4.º izqda.

PISO 1.º, amueblado, se cede, céntrico, nuevo. Terraza y baño. Razón, teléfono 214318.

EN CARRETERA Zaragoza, junto a Logroño, se alquila casa de campo, junto a río y montaña, todo confort, para veraneantes. Razón, **Nueva Rioja**.

PISO cuatro habit., se cede en 2.500 pesetas. Telf. 214777.

PISO amueblado, se cede. Vara de Rey, 53, 2.º D.

DOS CAMAS, cocina y wc., se alquilan para estar solos. Gral. Primo de Rivera, 31, 2.º d.

PISO confortable, céntrico, cedo en Soria, temporada verano. Razón, en Logroño. Teléfonos núms. 220882 y 223900.

PISO amueblado, por temporada o año, se alquila. Queipo de Llano, 40, 2.º.

PISO 1.º, 6 hab., Vara de Rey, 75, portería.

HABITACION amplia, dos camas, cedo a veraneantes. Sólo dormir. Razón, Colón, 40, 4.º p. 1.

PISO, se cede en alquiler en calle Lardero, 22. Razón, portería.

PISO, se alquila por temporada de verano, amueblado. Informes, teléfono 21-43-75.

PISO, se cede en 2.400 pesetas. Razón, Pino y Amorena, 11, 6.º, letra I.

PISO, se alquila. Razón, Gallarza, 28, 4.º izqda.

PISO 6 hab., calefacción y agua caliente, se alquila. Murrieta, 54. Informes, portería.

HABITACION dos camas, alquilo temporada. Manzanera, 3, séptimo dcha.

LOCAL, se cede en alquiler. Carretera Villamediana, La Estrella. Razón, Telf. 214294.

AUTOMOVILES

MONTAÑA compra cualquier clase de vehículo. Pago al contado.

D.A.C.S.A. Compra, vende y cambia toda clase de automóviles.
D.A.C.S.A. 600-D, varios.
D.A.C.S.A. 1.500 con extras.
D.A.C.S.A. Ford Taunus, modelo M-17.
D.A.C.S.A. Seat 800.
D.A.C.S.A. Volkswagen, ocasión.
D.A.C.S.A. R-8, R-10.
D.A.C.S.A. Citroen furgón.
D.A.C.S.A. 4-L y 4-F.
D.A.C.S.A. 1.400 C Diesel.
D.A.C.S.A 1.400 C ocasión.
FACILIDADES de pago.
Avda. de Colón, 36. Tf. 214005.
PRECIO especial para revendedores.

GARAJE LA CIERVA.
SIMCA 1.000 G. L., 30.000 kms.
SEAT 850
INGENIERO La Cierva, 4-6. Teléfonos 221147 y 222186.
GRANDES facilidades de pago.

RENAULT R-10, en muy buen estado, seminuevo, vende Hergueta. Calvo Sotelo, 31.

SEAT 1400, motor diesel, muy barato, vende Hergueta. Calvo Sotelo, 31.

GARAJE SOMOSIERRA. Compra-venta automóviles.
SOMOSIERRA. Seat 600.
SOMOSIERRA. Seat 850.
SOMOSIERRA. Gordini.
SOMOSIERRA. Seat 1.500, impecable.
SOMOSIERRA. Alfa Romeo Giullia-Ti. Buen estado.
SOMOSIERRA. Grandes facilidades de pago.
SOMOSIERRA. Lavado automático de coches. Somosierra, 10-12. Teléfono 211084. Logroño

RENAULT R-8, en muy buen estado, seminuevo, vende Hergueta. Calvo Sotelo, 31.

SEAT 600-D, en muy buen estado, vende Hergueta. Calvo Sotelo, 31.

600, bien de todo, barato. Ensenada, 23. Tejero (taller).

SEAT 600 barato vende Hergueta Calvo Sotelo, 31

RIAUTO, distribuidor de Barreiros. Vara de Rey, 61-63. Logroño.
SIMCA 1.000 revisados y con garantía.
CITROEN 2 CV., verdadera ganga.
VARIAS MARCAS. Verdaderas oportunidades.
FACILIDADES de pago.
TODOS procedentes de cambio.

SEAT 1.400 C, con motor Perkins, buenísimo, se vende; también se admite cambio por coche inferior. Razón, teléfono 220032. Bar El Chófer.

600 D, barato, y Ondine Renault 12 w., se venden. Garaje Victoria.

SEAT 600, barato, se vende. Para tratar, de 1 a 3 y de 8 a 10, Manuel González. Travesía Cabo Noval, 5, letra B, 4.º dcha.

4-4 CAPILLA, se vende toda prueba. Verlo en Villegas, 21, bajo.

COLOCACIONES

APRENDIZAS de 14 años, se necesitan en: Camisería Gonzalo. Milicias, 11 y 13. Oficina de Colocación. Ref. núm. 15.080.

SE PRECISAN torneros y ajustadores en Belt. S. A. Camino Viejo de Alberite, s/n. Oficina de Colocación. Ref. núm. 14.998

PRECISAMOS oficiales carpinteros y oficiales terminadores para interiores en Carrocerías Ugarte. Oficina de Colocación Ref. núm. 15.146

ALBAÑILES 1.ª y peones, precisa Julio Revuelta Construcciones. Obras Gran Vía, 37. Oficina de Colocación. Ref. 13.579.

APRENDIZ 2.º año y peón para trabajos en máquinas, se necesitan en Villegas, 21. Oficina de Colocación. Ref. núm. 15.201.

SE NECESITAN ajustadores. Santa Isabel, 13, Logroño. Oficina de Colocación. Ref. 15.016.

CHICA para venta de helados, se necesita. Razón, Bar Trébol. Espolón. Of. de Colocación. Referencia núm. 15.218

COCINERO o cocinera y ayudante de cocina, se necesitan. Oficina de Colocación. Referencia número 15.241.

CAMARERAS de comedor, se necesitan en el Hotel Madrid. Interesadas, presentarse por la tarde. Oficina de Colocación. Referencia número 15.264.

OFICIAL pintor y aprendiz de 14 años necesitan en Carrocerías Ebro. Avenida de Colón 38. Logroño. Ref. núm. 15.280.

APRENDICES, se necesitan de 14 a 15 años, en la fábrica de radiadores para automóviles. Serán bien retribuidos y aprenderán oficio. Radiadores Eguía, Doctores Castroviejo, 44. Oficina Colocación. Ref. núm. 15.265

TALLERES Feso, necesita oficiales ajustadores, mandrinadores y peón. Razón, Oficina de Colocación. Ref. núm. 15.311.

PEONES para la construcción, se precisan. Razón, calle Huesca, 37 y 39, obra. Oficina de Colocación. Ref. núm. 15.308.

CON BACHILLER elemental o similar y carnet de conducir de 2.ª, con tres años de antigüedad, se precisan para profesores de auto-escuela. Oficina de Colocación. Ref. núm. 15.318

SE NECESITAN oficialas o medio oficialas, cortadora y aprendizas, para taller de confección. C/ Berriatúa, 19, bis. Teléfono 21-48-65. Oficina de Colocación. Ref. número 15.319.

MAESTRO conservero sociedad radicada en Orense, necesita un maestro para dirección de fabricación de almíbares y enlatados. Dirigirse, con condiciones y experiencia, al Apartado 91, de Orense. En Calahorra, Río, 7.

MUJERES para fábrica de envases, se necesitan, de 18 a 35 años. Oficina de Colocación. Referencia núm. 15.253.

GANARA 500 diarias vendiendo maquinitas calculadoras miniatura. Son metálicas. Suman, restan, multiplican, dividen. Enviamos una contra reembolso de 199,50 para probar venta. Precio venta público: 271,— pesetas. Exclusivas Burgo. Apartado 1.219. Barcelona.

CHICOS de 18 a 25 años, se necesitan para fábrica de calzado. Oficina de Colocación. Referencia número 15.303.

CHICAS de 14 a 20 años, se necesitan para fábrica de calzado. Oficina de Colocación. Referencia número 15.303.

PEONES de fundición, se necesitan. Teléfono 21-42-54. Oficina de Colocación. Ref. 15.340.

PANTALONERAS, se necesitan en Sastrería Mario. Logroño. Oficina de Colocación. Referencia número 15.336.

APRENDICES - mecánicos, se precisan en Talleres Gaba, Vélez de Guevara, 15. Oficina de Colocación. Ref. núm. 15.337.

FALTA aprendiza. Peluquería Esmeralda. Gral. Mola, 41, 1.º. Oficina de Colocación. Referencia número 15.334.

OFICIALES carpinteros, ebanistas y aprendices, se necesitan en Carpintería Alba. Cra. de Lardero, Km. 3. Of. de Colocación. Ref. 15.348.

OFICIALA de peluquería, se necesita. Teléfono 221381. Oficina de Colocación. Ref. núm. 15.335.

AYUDANTES en ebanistería, se necesitan en Guillén de Brocar, 4, bajos. Telf. 221933. Oficina de Colocación. Ref. 15.339.

ALBAÑILES. Oficiales, para trabajos a destajo. Tabiques, jarreos y lucidos. Razón, C/ Huesca, 37 (obra). Oficina de Colocación. Ref. núm. 15.342.

APRENDIZ de 14 años para taller. Juan XXIII núm. 6. Oficina de Colocación. Ref. 15.347.

PEONES, se necesitan. Razón, Industrias Búfalo, S. A. Cra. de Burgos, km. 2. Oficina de Colocación. Referencia núm. 15.346.

ALMACENERO, se necesita con responsabilidad en las cargas y descargas. Se requiere experiencia anterior en cargo similar. Oficina de Colocación. Referencia número 15.351.

REPRESENTANTE introducido en colegios y hostelería, precisa importante fábrica de mobiliario. Dirigirse con referencias al Apartado 1.025 de Pamplona.

SE SOLICITAN aprendices. Presentarse en Covilma. Carretera de Burgos, km. 3. Oficina de Colocación Ref. núm. 15.119.

APRENDICES de 14 años, se necesitan en fábrica de bolsos. Vélez de Guevara, 33. Oficina de Colocación. Ref 15.356.

APRENDIZAS de 14 y 15 años, se necesitan en fábrica de bolsos. Vélez de Guevara, 33. Oficina de Colocación. Ref. 15.356.

SE OFRECE chófer de primera. Razón, Telf. 212389. Logroño. Oficina de Colocación. Referencia número 362.

APRENDIZ para ebanistería, se necesita. Razón, calle La Cigüeña, 19, bajos. Oficina de Colocación. Ref. núm. 15.362.

PEONES y vulcanizador, se precisan para fábrica de zapatillas Ochoa. Bailén, 37. Oficina de Colocación. Ref. 15.360.

CAMARERA, precisa Hotel Comercio. Oficina de Colocación. Ref. núm. 15.034.

CHOFER de 1.ª para muebles, se necesita en Muebles Duque. Antonio Toyas. Final calle Eibar, s/n. Oficina de Colocación. Referencia número 15.363

ALBAÑILES. Oficiales de primera, se precisan para trabajar en Logroño, inmejorables condiciones. "Agromán". Empresa Constructora, S. A. Calle Vélez de Guevara, s/n. Telf. 221043.

MOZO de almacén, necesita Casa Anguiano Hijos. Oficina de Colocación. Ref. núm. 15.328

SOLDADORES de eléctrica a destajo. Informes, Calzados Arnedo, en Nájera. Telf. 267.

APRENDIZ de 14 a 16 años, se necesita en Sylvia, Arte y Decoración, de República Argentina, 32. Oficina de Colocación. Referencia número 15.367.

PEONES, se necesitan en Maderas Zubizarreta. Santa Isabel núm. 10 Oficina de Colocación. Ref. núm. 15.366.

PINCHE de 14 a 16 años, se necesita. Razón, Textil Farmacéutica Riojana, S. A. Calle Milicias, 4-6. Oficina de Colocación. Ref. 15.364.

APRENDIZA de 14 a 16 años, se necesita. Razón, Textil Farmacéutica Riojana, S. A. Milicias, 4-6. Oficina de Colocación. Referencia número 15.364.

OFICIALES, especialistas soldadores y peones para especializarse, se precisan en importante empresa de estructuras metálicas. Sueldo, a convenir. Oficina de Colocación. Referencia 15.372. Oficina Colocación.

GRUISTA para grúa móvil, se necesita. Sueldo a convenir. Oficina de Colocación. Referencia número 15.372.

APRENDIZA de peluquería de señoras, se necesita en Marqués de Murrieta, 29, 1.º d. Oficina de Colocación. Ref. núm. 15.330

FABRICANTES reunidos de Béjar y Sabadell necesitan representantes a comisión para la venta a funcionarios de centros oficiales de pañería, gabardinas, abrigos, mantas, sábanas, visillos, camisería y confección para señora y caballero, con amplias facilidades de pago y precios de fábrica. Absoluta reserva para viajantes y representantes del gremio. Exigimos amplias referencias. Escribir a ALAS. Independencia, 26. Zaragoza. Ref. 4.200.

APRENDIZA, se necesita para peluquería. Pío XII, 1, 1.º D. Oficina de Colocación. Referencia número 15.365.

PEONES y barnizadores, se precisan. Razón, Muebles Duque. Antonio Toyas. Final Calle Eibar, s/n. o Duq. de la Victoria, 36, 1.º dcha. Logroño. Oficina de Colocación. Ref. 15.373.

CONDUCTOR para reparto en plaza, con carnet de primera, se precisa en importante empresa de Logroño. Oficina de Colocación. Ref. núm. 15.374.

OFICIALES mecánicos de automóvil, se necesitan en C/ Berriatúa, 11. Talleres R. Martín. Oficina de Colocación. Referencia número 15.377.

CHICO de 14 a 16 años, precisa Cartonajes López. M. de la Ensenada, 26. Oficina de Colocación. Ref. 15.358.

PEONES, se necesitan en "La Alemana". Vara de Rey, 24. Oficina de Colocación. Ref. 15.370

ALMACENERO, se necesita con práctica para industria. Oficina de Colocación. Ref. núm. 15.378

CHICAS, se necesitan para trabajar en industria. Oficina de Colocación. Ref. núm. 15.378.

SE NECESITA engrasador, servicio militar cumplido, con carnet de conducir. Garaje Somosierra. Somosierra, 10-12. Oficina de Colocación. Ref. 15.375.

SE NECESITA repartidor con carnet de 2.ª. Presentarse en Cra. del Cristo, 15, bajo I. Oficina de Colocación. Ref. 15.379.

SERVICIO DOMESTICO

Sirvienta, se necesita para señora sola. Razón, Almacenes Ocón.

Sirvienta, se necesita, buen sueldo. Informes, Vara de Rey, 9, primero izquierda.

Chica, se necesita, salidas tardes. Avda. de Colón, 15, 6.º E. Teléfono 220271.

Niñera, se necesita. Sueldo 2.000 pesetas. Razón, Pérez Galdós, 1, 5.º d.

Sirvienta, se necesita. Duquesa de la Victoria, 22, 3.º dcha.

Sirvienta, se necesita. Razón, Murrieta, 7, carnicería, por las mañanas.

Chica, se necesita, buen sueldo, salidas tardes. Calvo Sotelo, 1, 3.º izqda.

Sirvienta, se necesita. Doctores Castroviejo 17, 4.º izqda.

Asistenta, se necesita todo el día. Jorge Vigón, 7, 3.º d.

Sirvienta de obligación, buen sueldo. Calvo Sotelo, 1, 4.º d.

Sirvienta, se necesita de obligación. Av. Navarra, 6, 1.º.

Dos señoras de 35 a 45 años, se necesitan para el Hostal "Nuestra Señora de Begoña", en Assa. Cra. Laguardia, para limpieza. Razon, en el mismo.

Sirvienta, se necesita de obligación y con informes. Sueldo, 4.000 pesetas. Víctor Pradera, 5, portería.

Chica, se necesita para veraneo. Avda. Portugal, 10, 1.º izq.

Asistenta, se necesita para todo el día. Razón, Industrias Búfalo. Cra. Burgos, de 2 a 6.

Sirvienta, se necesita para poca familia. Sueldo, a convenir. Calvo Sotelo, 31-C, 3.º izq.

Sirvienta de obligación para veraneo. Sueldo, 4.000 ptas. C. Sotelo, 28, 1.º dcha.

Chica, se necesita. Bretón de los Herreros, 8, enlo. izqda.

Asistenta, se necesita. Razón, Belchite, 2, 2.º d. Telf. 220383.

Urge asistenta joven. Razón, de 12 a 2,30. Pío XII, 5, 2.º izq.

Sirvienta, se necesita de obligación. Sueldo, 4.000 pesetas. Gallarza, 14, 2.º izqda.

Chica, se necesita. Razón, Bretón de los Herreros, 3, 2.º d.

Chica, se necesita. Razón, Gral. Mola, 69, 1.º.

Chica servicio, se necesita para veraneo. Buen sueldo, y otra fija. Av España, 10, 4.º C

Asistenta para por la tarde. Vara de Rey, 29, 3.º dcha.

Chica de servicio, se necesita. Razón, Carnicería Milagritos, Plaza de Abastos, 2.º piso.

Mujer para sacar niño, se necesita. Informes, Jorge Vigón, 33, 2.º izqda. Interior.

Niñera, se necesita para una niña. C. Sotelo, 34, 1.º d.

Asistenta, se necesita, bien retribuida. Razón, Calvo Sotelo, 22, 2.º d.

Mujer de limpieza, se necesita en Confecciones Clem. Sagasta, 3.

COMPRAS

COMPRO acordeón. Razón, teléfono 21-36-21.

SACOS Compra-venta y alquiler. Se cosen a máquina. Ruavieja, 51. Teléfono 21-54-72.

MAQUINA trilladora T-80, que esté en buen uso, se compra. Tratar con el presidente de la Sociedad Trilladora "San Isidro" de Cripán (Alava), hasta el día 16 de julio. Teléfono, central de Cripán.

FINCAS

PISO 4 hab., baño y aseo con calefacción central, se vende en Gran Vía (esq. calle Lardero). Razón, Sociedad Anónima CAR

PABELLON que renta 25.000 pesetas al mes, de unos 900 m.2 y exento, vendo barato o cambio por finca o solar. Telf. 220823.

OPORTUNIDAD: Vendo plantas bajas y entreplantas en varios sectores y tamaños, en condiciones interesantes. Razón. Avda. Portugal, 9, entreplanta número 4.

PISO, se vende de 4 hab., cocina y servicios, todo confort. Precio interesante, al contado, en Bretón de los Herreros, 33, primera escalera, 6.º izqda. Razón, portería.

TERRENO próximo zona industrial Varea, se vende, carretera riego asfáltico, con agua, teléfono y luz. 15.000 m.2, entero o en parcelas. Teléfono 223576. El Chato. Con facilidades.

PISO, se vende en Duquesa de la Victoria, 29, 6 hab., con calefacción individual, orientación mediodía para ocupar en el acto. Véalo e infórmese en Avda de Portugal, 9, entreplanta 4.

PISOS llave en mano, a estrenar, 4 habitaciones, baratos y sin gastos, se venden. Trato directo. Razón, Avda. Portugal, 9, entreplanta núm. 4.

PISO a estrenar, todo exterior, con todas comodidades. Facilidades de pago. Bretón Herreros, 33 (antiguo Banco de España). Trato directo propietario. Telfs. 21-36-44 y 21-32-07.

PARCELA, preciosa en carretera Soria, a seis km. de Logroño, pie de carretera, unos 700 m.2, vendo. Informes, teléfono 21-54-68

TERRENO a pie Cra. Alberite y 300 ms. Cra. Soria, con pabellón de dos plantas, propio para industria, granja, etc., con agua y luz, entero o en dos parcelas. Véalo e infórmese: Avda. de Portugal, 9, entreplanta 4.

PISO 75 m.2, exterior, vendo. Razón, Mújica, 35, 1.º izqda.

PISO 1.º, todo exterior, llaves en mano, se vende en Gral. Franco, 96, 1.º d.

FINCA de 3.000 m.2, o bien tres solares de 1.000 m.2, a 3 kms. de Logroño, y a uno de Villamediana. Luz y teléfono. Propio para chalets. Razón, teléfono 38. Villamediana.

FINCA, se vende en Cra. Soria, a 11 kms. de Logroño. Informes, Telfs. 223313 y 215246.

PISO, 4 hab. y servicios, se vende. Razón, Barriocepo, 37, 1.º de 6 a 8 tarde.

PISO, compro. Razón, Teléfono núm. 21-35-28

SE VENDE piso en Gral. Mola, 67, 5.º sol todo el día.

PISO 5 hab., baño, sol todo el día, trato directo, se vende. Razón, Telf. 220656

PISO en Gran Vía, 4 hab., baño, aseo, calefacción central, materiales de 1.ª calidad, exento, se vende. Informes, Ingeniero La Cierva, 2, 8.º. Teléfono 22-06-06.

PISO 5 hab. y servicios, se vende, exento. Razón, Juan XXIII, 1, portería, de 5 a 7.

PISO amplio, céntrico, sol, se vende. Herrerías, 14, 2.º izqda.

PISO amplio, muy céntrico, se vende. Trato directo. Razón, República Argentina, 51, 4.º 3.ª.

ALICANTE: Preciosos pisos terminados desde 208.000 pesetas precio total, tres dormitorios, salón comedor, armario de embero en dormitorio principal, cuarto de aseo, dos terrazas, agua caliente. Construcción inmejorable. Grandes facilidades. Apartado 541. Alicante.

PISOS 3.º y 4.º en Herrerías, 53, en 70.000 ptas. cada uno, y casa en calle Norte, 3, se venden. Razón, Avda. Viana, 12. Guarnicionería.

PISO, se vende de ocasión por traslado. Pérez Galdós, 33, 1.º D.

PISO, se vende. 5 hab., calefacción, 2 cuartos baño, bien de precio. Otro, 4 hab., 3.º, sin portería ni ascensor, exentos. Otros 2, de cien mil y 38.000 pesetas, todos libres. Mola, 4, 3.º.. Hernández.

CASA, vendo, muy céntrica, llaves en mano, en Alfaro, situada en calle Gasset, 10, esquina calle Encuentro. Dirigirse a Ricardo Tejada. Prim, 43, Badalona (Barcelona).

ATICO, 5 hab., terraza, despensa, buen sol, barato. Teléfono 21-35-32.

PISO, 4 hab., mucho sol, se vende con facilidades. Manzanera, 3, 7.º dcha.

HUERTA o finca, compro o cambio por piso de 4 hab., 3 exteriores, o pequeño local de esquina. Todo libre y exento. Teléfono 220823.

PISO a estrenar, buena calle y exento 20 años, se vende. Razón, Primo de Rivera, 29, 3.º iz.

CASA 3 plantas, en Rey Pastor, entresuelo y trastero libre, se vende. Razón, Tf. 22-21-58.

GANADOS

OVEJAS, 180, se venden, con 120 corderos, pariendo, en La Unión, Clavijo, Francisco Ruiz.

VACAS, una recién parida del tercero y otra en vísperas de parir, vende Anastasio Fernández, en Cirueña.

VACAS, tres recién paridas, primero y segundo parto, y otras tres a media leche, vende Miguel Ezquerro Heras, en Pradejón.

OVEJAS de criar, vende 170 Feliciano Gómez, en San Cristóbal del Monte (Burgos).

OVEJAS chamaritas, vende 300 juntas o en partidas, Rufino Azofra, en Bobadilla.

VACA superior, recién parida del tercero, a toda prueba, vende Juan Ballugera, en Castañares de Rioja.

OVEJAS, 120, con 15 corderos y las demás pariendo, vende José Ruiz Ortuño, en Varea.

MULA de 8 años de 1,60 de alzada, se vende a toda prueba en Hormilla. Tratar con José María Lumbreras.

VACAS holandesas, segundo y tercer parto, vende cinco, José Aransay, en Santurde de Rioja.

DESEMBARCO hoy, martes, noche, terneros de recría. J. Ortiz. Carretera Burgos. Camino Carretil. Teléfono 212831.

OVEJAS, 200, pariendo, en plena producción, se venden. Teléfono 223597.

SE VENDE mula de 12 años, a toda prueba. Tratar con Juan Esteban Ruiz Navarro, en Ribafrecha.

TERNEROS de leche y comedores y vacas lecheras, vende Valentín Pérez Revuelta. Cra del Cristo. "Samalar" Villa Almira Teléfono 213098.

TERNEROS de recría preparados, vende **Jesús García**, en Castañares de Rioja Telf 26

CABALLO de 9 años, sobre la marca, a toda prueba, y una yegua de 6 años, con su potro y preñada, se venden. Razón, Lucio Alvarez, en Rincón de Soto.

HUESPEDES

MATRIMONIO, cede dos camas derecho cocina. Belchite, 19, 1.º d, cerca Estación Autobuses.

SE DESEAN. Vara de Rey, 12, 4.º d.

SE DESEAN, pensión completa o dormir, con calefacción para invierno. Razón, Murrieta, 63, quinto d.

SE DESEAN a pensión o dormir. J. Vigón, 20, 8.º izqda.

SE DESEAN dos caballeros a pensión. Queipo de Llano, 60, tercero derecha.

SE DESEAN a pensión o veraneantes. General Primo de Rivera, 15, 2.º D.

PERDIDAS

Periquito azul, extraviado el sábado en el Espolón. Se gratificará su entrega en José Antonio, 2, primero.

Gafas graduadas con funda, perdidas sábado. Se gratificará entrega en Calvo Sotelo, 8, primero izquierda.

Documentación de moto, a nombre de D. José Luis García. Se gratificará su entrega en **Nueva Rioja**.

Carpeta conteniendo carnet de conducir a nombre de Tomás Luis García, identidad y varios permisos más, extraviada el domingo de Logroño a Haro. Se gratificará su entrega en **Nueva Rioja**.

Chaqueta estambre de señora, extraviada entre Vara de Rey al Ayuntamiento, por Muro del Carmen. Entregar en Gral. Franco, 12, bajo. Se gratificará.

TRASPASOS

OCASION: buena tienda instalada, amplia, cualquier negocio, barata. Avda. Viana, 15-A. semiesquina Avda. Navarra.

BAR, se traspasa o se arrienda en buenas condiciones. Razón Bar Canarias. Mayor, 146.

TIENDA con magnífica instalación, trastienda y amplio entretecho, alquilo en buenas condiciones. Calle Cigüeña, 58, con vuelta a calle Padre Marín, lonja núm. 4.

BAR con restaurante, se traspasa. Razón, Mayor, 72, Logroño.

TIENDA de comestibles o local, se traspasa, céntrico, poca renta. Razón, teléfono 221112.

LOCAL comercial en la Avda. de Jorge Vigón, a 100 m. de Vara de Rey, se traspasa. Razón, Micho - Disc. Gral. Franco, 7, Teléfono 22-11-37.

VEHICULOS

MONTAÑA vende camiones Pegaso 200 HP., con facilidades.

VESPINO. Se admiten ciclomotores a cambio. Cabodevilla Hnos. Calvo Sotelo, 23.

TRACTORES, varios, procedentes de cambio, revisados, vende Hergueta. Calvo Sotelo, 31.

SE VENDE tractor Barreiros R 440, 46 HP., con tres años, con todas las herramientas de labranza. Razón, Telf. 21-39-68, en horas de oficina.

FURGONETA Citroen 2 HP y moto Vespa 125 Sport, se venden. Razón, en Cadena, 1, taller, y Mayor, 181, 4.º izqda.

FURGONETA 2 HP. y Ondine, se venden. Razón, Guillén de Brocar, 19, bajo.

FURGONETA Renault modelo 4-F, muy bien de todo. Razón, Ezequiel Murúa. Calvo Sotelo, 31. Logroño.

DKW en buen estado, se vende. Razón, Telf. 21-42-63.

COMPRARIA moto 50 cc., con cambio de velocidades. Razón, en Bar El Porvenir.

SE VENDE silla de niño. Marqués de la Ensenada, 22, 2.º H.

DIVASA. Talleres Barreiros. Teléfono 550822. Estella, vende dos tractores Barreiros, 77 HP., a toda prueba; tractor R-500, 52 HP., recién reparado, y tractor Noffiel, 42 HP.

REMOLQUE para 4.000 a 5.000 kgs., caja metálica, basculante, puede bascular con el tomafuerzas de tractor y propio para cosechadora con tolba, se venden. Murrieta, 64, A. Taller P. Castaños.

MOTO Vespa 150 c.c., segunda mano, barata. Razón, La Alemana. Vara de Rey, 24.

VESPA con matrícula 20.701, gran sprint, se vende. Razón, Barriocepo, 30, 3.º, de 2 a 3 y de 8 en adelante.

VENTAS

RELOJERIA Carrillo: los mismos relojes a mejor precio. Calle Mayor esquina a Sagasta.

CINTURONES, Bolsos, Maletas, Guantes, Medias, Calcetines, Juguetes El Almacén. Sagasta 14

VIGAS de hierro 6 x 14 y 6 x 20, se venden en San Antón, 4.

COSECHADORA Epple, móvil 2,50 ms. corte, reparada, procedente de cambio, vende Hergueta. C. Sotelo, 31. Tf. 211000

COSECHADORA Claas, 3,50 ms. corte, matador, standar, procedente de cambio, vende Hergueta. Calvo Sotelo, 31. Tf. 211000

COSECHADORA Massey-Ferguson, 3 ms. corte, reparada, procedente de cambio, vende Hergueta, Calvo Sotelo, 31. Teléfono 211000.

MAQUINA atadora "Ajuria" con atador Cormic, buen estado, vende Ramón Ayala, Hormilleja.

JAULAS metálicas galvanizadas, totalmente desmontables para cría y recría de conejos, todos los tipos. Presupuestamos y montamos instalaciones. Ferretería Mendi. Frente Estación Autobuses.

ONCE FANEGAS de alfalfa con avena, se venden en las Quintanas. Faustino Maeztu. Primo de Rivera, 11, 2.º. d.

AGAVILLADORA "Trepat", vende en Villamediana de Iregua. Razón, Zacarías Luezas.

SEGADORA - atadora seminueva, barata, vende Pedro Dorronzo, en Navarrete.

SE VENDEN envases para frutas; en cantidad, barato. Varios tamaños. Fruta Los Mañ...

CUARTOS de baño "Roca". Azulejos blancos y color. Persianas. Espejos. Armarios baño. Linóleum para suelos. Lincrusta para paredes. Ladrillos refractarios. Baldosas catalanas. Cemento embreado. Fortunato Ro...dón. Gallarza, 14.

LAVADORA seminueva, se vende. Razón, Peluquería Esmeralda. General Mola, 41, 1.º.

COSECHADORA Fahr, 2,10 m. corte se vende en buen estado y buen precio. Se admite cambio tractor usado. Benigno S... de Azuelo, Villamediana, 17. Teléfono 21-17-21.

COSECHADORA Ramsones, ... metros de corte, se vende recién reparada. Verla en Talleres Cabezón e Hijos. Villegas, 21.

VENDO cocina butano con horno, como nueva. Telf. 21-22-5...

SULFATADORA Lenuz, seminueva, para ganado a lomo, vende Ricardo Campo, en S... Vicente de la Sonsierra.

BATERIA de orquesta en buen uso, se vende. Razón, Avda. Navarra, 16, 3.º izq. Tf. 21422...

ESCALERAS de tijera y regraso de 50, nuevo. Horno, 18.

CHAPAS, se vende una partida procedente de envases de hojalata, enderezadas, de 1 a ... m/m. Villamediana, 29.

CAMARA mostrador para helados, marca "RV", se vende. R... República Argentina, ... teléfono 21-49-74. La Imperial.

ALFALFA, se venden 2,5 fg... en Cno. Madre de Dios, por corte o por año. Razón, Tf. 221...

SALA de espectáculos, ven... 450 butacas de madera. Razón Nuevo Cinema. Alfaro.

MAQUINA atadora seminueva con vara de tractor, vende Guillermo Martínez, en Tricio. Teléfono 10.

LAVADORA, cocina pequeña ... gas butano y chapa de cocinar se vende. Razón, Jorge Vigón, 33, 2.º izqda. interior.

VARIOS

SE TAPIZAN puertas con skai u otro género. Servicio rápido. Avisos, de 1 a 3. Teléfono 214...

MAESTRA titulada, clases particulares bachiller y cultura general. Teléfono 21-39-89. Razón de 5 a 7 tarde.

ALBAÑIL Toda clase de trabajos de albañilería y pintura. Teléfono 221057.

LAVADORAS, electrodomésticos e instalaciones, reparaciones al día y garantizadas. Teléfono 222199

BACHILLERATO en todos los cursos, Ciencias y Letras. Especialidad reválidas 4.º y 6.º. Clases intensivas durante todo el verano. Profesores licenciados y titulados técnicos. Academia Politécnica Claro. Miguel Villanueva, 2, 3.º izqda. Telf. 211...

BOBINADOS de motores, transformadores, reparaciones eléctricas en general. Miguel Repillos. M. Murrieta. Tfno. 211...

INSTALACIONES completas de riego por aspersión, solicite proyecto-presupuesto sin compromiso, realizados por el departamento técnico de ri... Wright. Angel Alútiz. C... Mola, 12. Haro.

FRANCES. Lecciones por profesora nativa, preparación y conversación preu. Bretón de los Herreros, 21, cuarto izquierda.

FONTANERO realiza trabajos domicilio, instalaciones sanitarias, cuartos de baño y reparaciones del ramo en general. Avisos al teléfono 223036.

REVALIDAS 4.º y 6.º Bachillerato. Francés e inglés. Preparación intensiva por licenciados. Clases durante todo el verano. Gral. Franco, 38, 1.º izqda. Teléfono 21-22-10.

FRANCES. Profesor nativo especializado preparación para todos cursos, incluido universitarios. Santos Ascarza, 1, 1.º (frente Cruz Caídos).

CLASES particulares, matemáticas, física y química, 4.º, 5.º, 6.º curso bachiller. Razón, Hospital Viejo, 11, 4.º d.

ANUNCIOS CLASIFICADOS

VARIOS

LAVADORAS, reparaciones rápidas, garantizadas. Razón teléfono 21-53-61

REVALIDAS 4.º y 6.º Ciencias y Letras. Bachillerato. Todos los cursos. Clases intensivas. Grupos reducidos. Inglés-Francés. Conversación. Curso especial de iniciación para niños. Duquesa de la Victoria, 50, 2.º.

PREUNIVERSITARIO. Ciencias Profesor de Matemáticas titulado. 10 años de experiencia.

COMERCIO. Todos los cursos. Contabilidad. Cálculo. Profesor y Perito Mercantil. Duquesa de la Victoria, 50. 2.º.

CLASES de dibujo y pintura por profesora diplomada. Llamar al Telf. 22-39-94, de 1,30 a 3 tarde.

SECRETARIADO. Oposición Bancos. Comercio. Preparación intensiva todo el verano. Academia Politécnica Claro. Miguel Villanueva, 2, 3.º. Teléfono 21-11-37.

ESTUDIANTE ingeniero da clases álgebra lineal, cálculo, física, química, preu, bachiller, reválidas. Particular o grupos reducidos. Experiencia. Tf. 220501

MUEBLES, se barnizan y se restauran, toda clase de trabajos en formica y madera. Tf. 222966

CLASES de latín y griego. Bachiller y universitarios. Razón, Duquesa de la Victoria, 54, 1.º iz.

CLASES de contabilidad, cálculo mercantil e inglés. Razón, Hospital Viejo, 11, 4.º d.

SE DAN CLASES de contabilidad, cursos de comercio y clases de bachiller elemental y superior. Razón, Queipo de Llano, 16, 3.º izqda. Telf. 222723.

CLASES particulares bachiller. Especialidad matemáticas, física, química. Telf. 214916.

CLASES primaria y bachiller. Múgica, 35, 1.º. Huesca, 13, 7.º C

CLASES de bachiller, cultura general y francés. Queipo de Llano, 20, 3.º A.

DOS ESTUDIANTES, se ofrecen para dar clases Bachillerato. Razón, Escuelas Pías, 9, 2.º izqda. Telf. 222135.

CLASES particulares matemáticas, física y química, y maestría por perito industrial. Teléfono 220051. Bar Pasarela.

ESTUDIANTE de ingeniero de Caminos daría clases de Matemáticas, Física y Química.

PROFESORA de francés, diplomada en París y Madrid, clases particulares. Razón, Víctor Pradera, 7, 3.º izquierda.

PROFESOR mercantil da clases de cálculo, contabilidad, Banca y Comercio. Telf. 220414.

SE HACEN trabajos de albañilería en general. Telf. 221493.

CLASES de ingreso Bachillerato Elemental y Superior, reválidas, especialidad Latín y Filosofía. Razón, P. del Coso, 2, 3.º izquierda.

ASESORIA económica, contable y fiscal por profesor mercantil con experiencia en organización de empresas, se ofrece. Teléfono 215217.

COMERCIO, peritaje y profesorado mercantiles, secretariado comercial, clases por profesor mercantil. Teléfono 215217.

CONTABILIDADES puesta al día de las mismas. Estudios e informes de situaciones económico-financieras por profesor mercantil. Teléfono 215217.

CLASES de Bachillerato. Ciencias. Informes, Telf. 215154.

SE DAN CLASES de corte y confección; se hacen patrones a medida, y realces y festón a máquina. Razón, Vara de Rey, 54, 2.º d.

SE DAN CLASES todas asignaturas de Bachillerato. Razón, Telfs. 222592 y 222448.

DELINEANTE con experiencia, haría toda clase de dibujo. Razón, teléfono 214899.

PROFESOR con experiencia da clases Matemáticas, 3.º, 4.º y 5.º. Razón, Telf. 21-48-99.

SEGURIDAD EN CARRETERA

VULCANIZADOS

«RIVERA»

Le ofrece sus servicios de reparación de neumáticos, cubiertas sin cámara y rayados de cubiertas.

VILLEGAS, 2. Esquina Gral. Franco. Logroño

TELEVISION

MATINAL

8'02: Buenos días.
8'30: Telediario.
9'02: Cita en septiembre. Latín: "Repaso de declinaciones y conjugaciones" (curso primero) lección primera. Geografía: "Representación de la Tierra", lección I (segundo curso).
10'00: Cierre.

SOBREMESA

2'02: Panorama de actualidad. Con comentarios taurinos.
3'00: Telediario.
3'30: El tiempo.
3'40: Café, copa y bulo.
3'50: Daktari. "Experimento con Clarence". Daktari quiere conocer las reacciones del león Clarence, demasiado "civilizado" y mimado. Y decide dejarlo libre, aunque vigilado, junto con otros leones de la selva.
4'50: Nivel de vida. "Alta costura".
5'20: Novela. "Aguas estancadas". Capítulo III.
5'45: El oro del tiempo.
5'50: Cierre.

TARDE

7'32: Antena infantil.
8'30: Dibujos animados.
8'45: Avance informativo.
8'47: España al día.

NOCHE

8'55: Misterios al descubierto. Espacio de divulgación científica.
9'30: Telediario.
10'00: Vuelta Ciclista a Francia. Resumen filmado.
10'15: Poesía e imagen. "Julio Maruri".
10'30: Cristina y los hombres. "Cristina y un primer desconocido". Intérpretes: Elena María Tejeiro, Alicia Hermida y Gabriel Agusti.
11'00: Vacaciones en España. Un nuevo programa musical.
11'25: El espectador y el lenguaje. "Incorrecciones en el verbo".
11'30: Ironside. "El sacrificio". El ayudante negro de Ironside tiene una entrevista con un antiguo amigo que es un delincuente. Su visita provocará una grave situación, en cuya resolución intervendrá inmediatamente Ironside.
0'25: Telediario.
0'30: Despedida y cierre.

LA BOLSA

COTIZACIONES DEL DIA 1

MADRID

Acciones:

Campsa	230'—
Tabacalera	198'—
Telefónica	240'50
Banco Santander	1.230'—
Banco Central	1.415'—
Banco Crédito	1.012'—
Banco Exterior	590'—
Banco Hispano	1.000'—
Banco Ibérico	852'—
Banco Popular	1.125'—
Banco Rural	403'—
Viesgo	225'—
Langreo	188'—
Leonesas	95'—
Zaragoza	107'—
Fecsa 1.000	311'—
Fecsa 5.000	309'—
Fenosa	172'—
H. Cantábrico	183'—
H. Española	238'—
Iberduero	330'—
Nansa	133'—
Sevillana	245'—
Madrileña	211'—
Altos Hornos	91'—
Santa Bárbara	71'—
Duro Felguera	82'—
Santa Ana	131'—
Ponferrada	290'—
Tudor	490'—
Ferrocarriles	95'—
FASA	317'—
Material	103'—
Hidrocivil	70'—
Urbis	345'—
Valderrivas	497'—
G. Preciados	570'—
Ebro	930'—
El Aguila	280'—
Azucarera	149'—
Cros	224'—
Aragonesas	165'—
Petróleos	676'—
Petroliber	415'—
Explosivos	333'—
Cartisa	464'—
Inversiones	510'—
INSA	129'—
Española Zinc	119'—
FEFASA	73'—
El Fénix	1.300'—
Metropolitano	193'—
SNIACE	153'—
Trasmediterránea	213'—
Levante	149'—

Derechos de suscripción

Banesto	222'—
Hispano	725'—
Fenosa	120'—
Hidrola	145'—
Iberduero	195'—
Nicas	72'—
Santa Ana	68'—
Urbis	72'—
Exterior	330'—
Mercantil	885'—
Ibérico	610'—
Cros	95'—

BARCELONA

Acciones:

Campsa	230'—
Telefónica	240'—
Banco Crédito	1.017'—
Banco Exterior	600'—
Gas	177'—
Fecsa 1.000	310'—
Fecsa 5.000	307'—
Aguas Barcelona	375'—
H. Cataluña	159'50
H. Española	242'—
Iberduero	330'—
Sevillana	200'—
Carburos	515'—
Cros	215'—
Petróleos	663'—
Pirelli	195'—
Auxiliar	235'—
Fomento	460'—
Asfaltos ords	415'—
Terrestre	64'—
Motor Ibérica	330'—
Azucarera	153'—
Agrícolas	350'—
La Seda	550'—
Tabacos Filipinas	185'—
Trasatlántica	89'—
Transportes	380'—

BILBAO

Acciones:

Banco Bilbao	1.012'—
Banco Central	1.421'—
Banco Crédito	1.010'—
Banco Guipuzcoano	982'—
Banco Hispano	1.000'—
Banco Vizcaya	1.000'—
Viesgo	222'50
Zaragoza	107'—
H. Española	240'—
Iberduero	328'—
Sevillana	242'—
Madrileña	210'—
Altos Hornos	91'50
Duro Felguera	83'—
Babcock	80'—
Euskalduna	87'—
Santa Bárbara	70'—
Mondragón	135'—
Dow-Unquinesa	215'—
Nitratos Castilla	146'—
Resinera	335'—
Sefanitro	249'—
VACESA	306'—
Papelera	165'—
Telefónica	241'—

Cotizaciones facilitadas por el Banco Español de Crédito

Lubricantes especiales

Primera firma mundial de aceites y grasas lubricantes SOLICITA: **AGENTES DE VENTA** a comisión. Introducidos en la industria. Escribir al **Apartado 1.086. MADRID**

DOS SEÑORAS

de 35 a 45 años, se necesitan en el Hostal "Nuestra Sra. de Begoña" en Assa, Cra. de Laguardia, para limpieza. Razón, en el mismo.

Feria Internacional de Bilbao

NUEVA FECHA: 1-12 DE JULIO 1969

Magnífico exponene de lo potencialidad de la industria en general, con Secciones monográficas:
— Maquinaria de Obras Públicas y Construcción.
— Siderurgia.
— Mecanización de Oficinas-"DEMOPAC 69".
— Hogar y mueble.
Primera Muestra Sindical de Material Médico-Quirúrgico y Utiles Sanitarios.

INFORMACION:

Feria Internacional de Bilbao

Apartado 468. - BILBAO

Teléfonos: 416600 (diez líneas), y 41.500 (diez líneas).

ANUNCIOS FINANCIEROS

La Rioja ya tiene una entidad financiera que colabore en su desarrollo

FAISA

Capital social: 30.000.000 de Pts.

financiera agro-industrial, s.a.

TODO TIPO DE OPERACIONES FINANCIERAS

MURO DE LA MATA, 5-2.º
TELEFONO, 21 49 06
LOGROÑO

REGALAMOS «EL CONDE DE MONTECRISTO» (vale 350 ptas.)

FORMIDABLE LIQUIDACION DE TOMOS REALISTAS DE LUJO

VALEN: 225 PTAS. CADA TOMO

LOS TRES TOMOS ¡¡SOLO POR 298 PTAS.!!

"LA BESTIA HUMANA"
de EMILIO ZOLA

Esta obra magistral representa la más grande concepción novelística de Zola. Sus personajes se hallan dominados por el sensualismo, el juego y la perversidad. Todos palpitan en un mundo real, y, sin saberlo, sus vidas son inmorales y de primitivas sensaciones.

"LOS VAGABUNDOS"
de MAXIMO GORKI

Con un realismo desbordante, Gorki nos muestra un interminable desfile de tipos humanos, como Konovalov ,el desheredado; Malva, la mujer alegre. Todos son vagabundos de sus propias pasiones, de sus vehemencias, de sus deseos...

"EL PRINCIPE IDIOTA"
de DOSTOIEWSKI

Los amores del príncipe epiléptico —como lo fue el propio novelista—, enamorado de una mujer voluble y caprichosa, sirven a Dostoiewski para calar hondo en la descomposición moral y en las licenciosas costumbres de la aristocracia zarista.

TRES OBRAS FUERTES Y REALISTAS DE GRAN VALOR LITERARIO
DEBIDO A SU GRAN BARATURA, NO SE VENDEN POR TOMOS SUELTOS

De iguales características cada todo. Tamaño 14x19 cms. Lujosas encuadernaciones en tela estampada y decorada en oro fino. Funda protectora de acetato.

ENVIOS POR CORREO A REEMBOLSO.— Usted pagará al cartero, contra entrega de los libros, 298 pesetas, más 12 pesetas de gastos. Total a pagar, 310 pesetas. Puede examinar el envío antes de abonarlo.

Y REGALAMOS: la inmortal obra encuadernada a todo lujo "EL CONDE DE MONTECRISTO", de Alejandro Dumas. Es la vida fantástica, vehemente y arrebatadora de Edmundo Dantés, quien, desde las mazmorras del castillo de If, se convierte en dueño de un fabuloso tesoro. Dedica su fortuna a desenmascarar a quienes le habían traicionado y separado del gran amor de su vida...

Características de este tomo: tamaño 19x14 cms., ancho del lomo 6 cms., 675 páginas, pesa 800 grs. Lujosa encuadernación en tela con ilustraciones en color y oro fino. Sobrecubierta de plástico. Su valor es de 350 pesetas. ¡VALE ESTE TOMO MAS DE LO QUE USTED ABONA POR TODO!

Y ADEMAS LE REGALAREMOS un lote de libros que valdrá 100 pesetas, entre los que encontrará una bella novela, una obra de aventuras y una obra de divulgación.

NO ADMITIMOS GIROS ANTICIPADOS — NO ENVIAMOS AL EXTRANJERO NR

SOCIEDAD LIQUIDADORA LIBRERA. — Calle de Aragón, número 387. BARCELONA - 13

SGCB2021

PHILIPS
AUTO-RADIO
TODO TRANSISTORES
Distribuidor PHILIPS
GALLARZA, 10
VARA DEL REY, 10
Para toda clase de vehículos
PRIETO

NUEVA RIOJA

COÑAC
FELIPE II
AGUSTIN BLAZQUEZ

POSTALES ALEMANAS

JAQUE A LA MUERTE PREMATURA POR LA JUBILACION

Hamburgo (DaD). — Cursos de cocina para hombres de más de 60 años de edad los organizó la ciudad de Oberhausen en el distrito industrial de la República Federal de Alemania (arriba). Los caballeros participan entusiasmadamente en estas clases, pues no todos encuentran en el estado de inactividad la satisfacción que esperaban. El placer de poder organizarse el día a su gusto es seguido por el sentimiento de vanidad y aburrimiento, que muchas veces es de efecto fatal. Se habla en este conjunto de muerte por jubilación. Según las estadísticas, establecidas en la República Federal de Alemania, quedan afectados por esta suerte, por ejemplo, más empleados de aduana y de Hacienda que profesores, más hombres que mujeres. Siguiendo las recomendaciones de médicos y psicólogos, serán establecidos ahora (según los modelos ingleses y holandeses) talleres para personas de edad.

El mayor test fotográfico del mundo

Bonn (DaD). — Pesar y tristeza son los motivos fotográficos que más fascinan al contemplador. Es este el resultado del test visual más grande hasta ahora. De cuatro millones de visitantes de la primera "Exposición Universal de la Fotografía", a los que en 10 países se presentó la preiunta de cuál sería la foto más impresionante, la mayoría se decidió a favor del retrato de un niño llorando (fotógrafo: Werner Bischof-Suiza). El segundo lugar en la encuesta fue ocupado por el fotógrafo ruso Baltermans con su fotografía de un campo de batalla después de la retirada de las tropas. El tercer puesto lo alcanzó el alemán Richard Peter con la foto de un empleado muerto del servicio de defensa antiaérea de la segunda guerra mundial. La exposición universal, que se debe a la iniciativa de la revista ilustrada alemana "Stern", varía su tema "¿Qué es el hombre?" en 555 fotos, que abarcan todas las esferas de la vida humana. Desde el año 1965 fue presentada en 45 países y seguirá pasando durante varios años por los museos de todo el mundo.

EN TORNO AL POTENCIAL BELICO DE LA URSS

UNA MAQUINA MILITAR A PUNTO SIEMPRE

La invasión de Checoslovaquia en agosto del pasado año y la cada vez más manifiesta presencia de la flota soviética en el Mediterráneo, evidencia la clara y firme tendencia de la URSS a incrementar la movilidad y alcance de su potencial militar.

Esta presencia táctica terrestre y naval, sirve indudablemente a unos intereses estratégicos y psicológicos de su actual diplomacia, con la finalidad de hacer sentir sus presiones en aquella áreas de latente crisis Política exterior que data de la época de Kruschov quien modificó sensiblemente la que, sustentada por Stalin se limitaba a los confines continentales de Eurasia. Este giro imprimido gradualmente por Kruschov al final de la década de su mandato llevó aparejado una serie de medidas y reformas para garantizar la maniobra político - militar global, evidenciado en los programas de ayuda militar a cierto número de países del tercer mundo, en los que se han ido estableciendo unas bases de apoyo logístico para facilitar estos propósitos.

Esta proyección hacia el exterior de la URSS determinó asimismo, a principios del año 1960 la implantación de nuevas estructuras en su máquina bélica, como lo prueba el estudio y perfeccionamiento de las operaciones anfibias y el de las aerotransportadas, con miras a sus ambiciosas acciones eventuales en ultramar. Paralelamente, el programa de construcciones navales ha ido experimentando un sensible aumento de buques mercantes, en grado tal, que de un tonelaje de 1.500.000 en 1959, pasó ya en 1964 a cerca de 6.000.000. Lo propio cabe decir de la flota de guerra, considerablemente incrementada y perfeccionada en estos últimos años, poniendo especial énfasis en lo concerniente a portahelicópteros y submarinos, que con sus 400 unidades, de ellas unas 50 portadores de missiles estratégicos pueden apoyar eficazmente las acciones globales a que se ha hecho mención.

De la gran preparación y puesta a punto de su máquina militar da fe y testimonio la invasión de Checoslovaquia, llevada a cabo con treinta divisiones, acción que se realizó con una astucia singular y gran pericia en su planeamiento y desarrollo y que constituyó una sorpresa para los aliados occidentales integrados en la NATO.

Las estimaciones del Instituto de Estudios Estratégicos de Londres, en el balance del pasado año 1968, señalaban un incremento del presupuesto de Defensa calculándose para el período 1968-69 la cifra de 16.700.000 rubos —unos 39.789.000 dólares— cantidad que relacionada con el producto bruto nacional, es probablemente superior al de Estados Unidos.

En el campo de los ingenios balísticos intercontinuntales (ICBM) se señala un mayor énfasis, caracterizado por un aumento del stock disponible, estimado en en 800, duplicando el número de los que contaba en 1967, y que de haberse continuado el mismo ritmo de fabricación puede muy bien ser a finales de 1968, de 1.000. El arma aérea, con unos 7.000 aparatos de diversos tipos y características, constituye, también, un potente elemento de apoyo.

Los efectivos de Tierra se mantienen actualmente en la cifra aproximada de 2.300.000 hombres, integran do unas 140 divisiones, de las que treinta guarnecen la Europa central y oriental, con una gran proporción de unidades blindadas, a cuyo continuo perfeccionamiento en técnica de empleo, coraza y armamento dedican los rusos especial atención, habida cuenta de su decisiva influencia en el campo de batalla, puesta bien de manifesto en la pasada guerra mundial. Principal promotor de estas mejoras en el arma acorazada es el mariscal Yakubovsky, primer viceministro de Defensa y comandante jefe del Pacto de Varsovia, uno de los generales de élite con que cuenta actualmente el alto mando soviético.

Las maniobras periódicas realizadas por las fuerzas de la citada Organización, entre las que sobresalen las efectuadas esta primavera en el área de intercesión de tres de los países integrantes de aquélla, Polonia, Checoslovaquia y Alemania oirental, afirma la tendencia apuntada de un cambio de la doctrina defensiva por la ofensiva de cara a Europa, que con la integración de las 14 divisiones checoslovacas llegado el caso, contribuiría a inclinar notoriamente la superioridad militar a favor de la URSS, favorecida, por otra parte, en razón de las grandes que le reporta la posesión del cuadrilátero de Bohemia-Moravia, plataforma de gran valor estratégico, desde la que se ha abierto positivamente, a lo largo de la historia, el camino de penetración en Europa.

La preparación técnica y adiestramiento de los mandos y estados mayores evoluciona progresivamente, cencediéndose singular atención a la labor docente en las distintas escuelas especiales y de armas combinadas, sobresaliendo la denominada Academia Militar del Estado Mayor General que fundada hace treinta años capacita para los altos cargos del estado mayor y los de la Defensa nacional. A este Centro compete también la preparación de centenares de jefes y oficiales de los ejércitos de los países satélites.

Muy significativa es también la considerable remoción que se vene operando en los cuadros del alto mando soviético estos últimos años, con el apartamiento gradual de muchos generales que tomaron parte activa en la segunda guerra mundial, iniciada a raíz de la muerte del mariscal Malinovsky en marzo de 1967, a la razón ministro de Defensa, cuyo cargo ocupa actualmente el mariscal Grechko y que ha entrañado la promoción de varios generales a los más altos cargos en el seno de las Fuerzas armadas. Entre ellos destacan, por su relevante influencia y rango, además del citado, el mariscal Iván I. Yakubovsky, yla mencionado anteriormente, que cuenta actualmente 55 años estando en posesión del título de Héroe de la Unión soviética al que se hizo acreedor en do ocasiones durante la pasada guerra, quien defiend la tesis de mantener un gran potencia nuclear en l URSS, sin desestimar adiestramiento de las Fuerzas Armadas para la guerra convencional.

Otras figuras visibles el alto mando soviético la actualidad son los siguientes: general de ejército Sergei L. Sokolov e Iván G. Pavlovcky, viceministro de Defensa; Batisky, comandante de la Defensa área del Pacto de Varsovia 57 años; el mariscal del Air Yergeny Savitvsky del mando de la Defensa aérea, 57 años también. Todos ellos mantienen estrechas relaciones con el partido, singularmente el mariscal Yakubovcky, que forma parte del Comité Central.

Entre los generales de vieja guardia destacan mariscal Zakharov, de años de edad, jefe del Estado Mayor General que está considerado como un perito en la técnica de los estados mayores. Destituido raíz de la crisis de los misiles de Cuba, fue repuesto a la caída de Kruschov. mando de la flota lo asumió el almirante Sergey G. Gorshkov que con sus 54 años evidencia la tendencia actual del rejuvenecimiento progresivo de los altos mandos soviéticos.

En torno a la omnipotencia del mariscal Grechko con su cohorte de nuevos valores militares en las filas del ejército, se viene especulando insistentemente en los medios de opinión occidentales; todo ello muy aleatorio, que ha hecho formular a un escritor militar americano este interrogante: "¿Habrán de ser estos hombres más aventurados e impacientes que sus predecesores en tales asuntos como la estrategia global de la Unión Soviética, y las relaciones entre el partido y los militares? Sólo el tiempo —añade el comentarista— ha de decirlo". Pero en todo caso —añadimos nosotros— confiemos en que no sea realidad nunca el peregrino aserto de Dostoevsky y que "todos los hombres deben, antes de nada, hacerse rusos".

José María Tomé Martín en "El Noticiero Universal"

MAQUINAS PARA NUESTRA EPOCA

procedentes de
Olympia
la mayor fábrica para máquinas de oficina de Alemania Occidental
Máquinas de escribir para oficinas y portables, sumadoras y calculadoras, todas en eléctrico o en manual
AGENCIA OFICIAL PARA LOGROÑO Y PROVINCIA:
Mecanográfica PEYMAN, S. L.
Jorge Vigón, 13 - LOGROÑO Tel. 21 1212

CRONICA MUNDIAL