NUEVA RIOJA

25 Ctmos. EJEMPLAR

Año VI.-Núm. 1.490 — Logroño.-Sábado, 31 de julio de 1943 — Martínez-Zaporta, 9.-Apartado 28

«Nuestro Movimiento ha de dar ejemplo en la conservación de nuestra fe y en el cumplimiento inexorable de nuestra doctrina, lo que reforzará nuestra autoridad para el caso de que, si alguno pretendiese minar nuestra autoridad, haremos caer sobre él el peso inexorable de nuestra justicia.»

(El Caudillo a los productores)

Política social

La información de las últimas venticuatro horas nos trae la noticia de un acto que no sólo por la importancia que tiene en sí, sino por la significación que ofrece de verdadero exponente de la obra social del Nuevo Estado, constituye materia digna de ser destacada. Se trata de la entrega de escrituras de propiedad a buen número de parceleros de la finca "Fuentemartín", del pueblo de Fuentidueña del Tajo (Madrid), a quienes el Estado ha prestado la asistencia económica necesaria para que pudieran llegar a alcanzar la nueva condición de propietarios.

No es el primer hecho de este tipo que se registra. En nuestra misma provincia hemos tenido recientemente el caso de los colonos del término municipal de Arrúbal, que, con una decidida intervención de la Delegación Provincial de Sindicatos y una eficaz protección oficial, han logrado satisfacer su legítima aspiración sobre las tierras que durante tantos años habían cultivado. Se trata, pues, sencillamente, de un signo más, bien definido, de la política social del Nuevo Estado, que va manifestándose en importantes realizaciones prácticas, tan opuestas a las estériles promesas demagógicas de otros tiempos. La dignificación del trabajo hasta el más alto grado de estimación poltico-social, no es un vano postulado de la Revolución nacional, sino una realidad plena que diariamente va traduciéndose en hechos tangibles. Uno de ellos es éste que hoy comentamos en que el Estado presta su decidida ayuda a quienes con su consecuente y honrada laboriosidad bien merecieron pasar a un más elevado nivel económico.

La ayuda mayor habrá de ser para quien más la necesita, ha dicho terminantemente el Caudillo en reciente discurso. Y bien a la vista tenemos la prueba de esa disposición cristianísima en que se orienta la actuación de los Altos Poderes del Estado. Este reconoce y garantiza los legítimos derechos de todos. No caben injustas expoliaciones; no se sirven sectariamente los intereses de unos con menosprecio y aniquilamiento de los de otros. Se protege especialmente al más necesitado y se corresponde en justicia al trabajo, en todas sus manifestaciones.

Ese es el postulado práctico de nuestra hermandad.

SOLO EN EL CENTRO Y NORTE DE SICILIA ATACAN LOS ALIADOS, AUNQUE CON FUERZAS MAS DEBILES

Noticias de Argel comunican la ocupación de Sperlinga

COMUNICADO ITALIANO

ROMA.—Comunicado del Cuartel General de las Fuerzas Armadas italianas:

«En Sicilia, las tropas de defensa continúan resistiendo los nuevos y duros ataques del enemigo.

En aguas orientales de la isla, lanchas torpederas italianas han rechazado los ataques de unidades similares adversarias contra nuestros convoyes.

Incursiones aéreas contra algunas localidades del Lacio y de Campania han causado ligeras pérdidas. Nuestros cazas se enfrentaron con una formación enemiga, que volaba sobre Nápoles, y derribaron un bimotor.

Firmado: General Ambrosio.» (Efe.)

COMUNICADO ALEMAN

CUARTEL GENERAL DEL FUHRER.—El Alto Mando de las fuerzas armadas alemanas comunica:

«En Sicilia, las tropas alemanas han rechazado con pérdidas para el adversario, los intentos de penetración que intentaba efectuar en el sector central del frente defensivo.

Un transporte aliado de 8.000 toneladas fué alcanzado por una bomba pesada frente a la costa meridional de la isla, pudiendo considerársele perdido.—(Efe.)

COMUNICADOS ALIADOS

CUARTEL GENERAL ALIADO DEL AFRICA DEL NORTE. —Comunicado oficial:

«Se prosiguen las operaciones de patrullas en el frente del octavo ejército con pequeños encuentros coronados por el éxito.

Los canadienses realizaron un nuevo avance a pesar de la fuerte oposición.

La línea del séptimo ejército ha sido avanzada en varios lugares.»—(Efe.)

CUARTEL GENERAL ALIADO DEL AFRICA DEL NORTE.— Comunicado del Aire:

«En la noche del 28 al 29 de julio, nuestros bombarderos atacaron los aerodromos de Monte Corvino y Capodichino.

Los ataques contra los aerodromos italianos fueron proseguidos ayer. Bombarderos pesados realizaron una incursión sobre Vitabbo y bombarderos medios atacaron Aquino. Los ojetivos quedaron cubiertos por las explosiones de las bombas.

Bambarderos ligeros realizaron ataques contra las posiciones enemigas en Sicilia y contra el puerto de Milazzo. Los caza-bombarderos atacaron las comunicaciones por carretera de la isla y los navíos anclados en Messina y Riposta.

Nuestros cazas prosiguieron sus patrullas de protección sobre los barcos y fuerzas terrestres, y efectuaron ataques rápidos contra Cerdeña.

Un avión enemigo ha sido destruído durante la jornada. Cuatro de nuestros aparatos no han regresado». —(Efe).

OCUPACION DE SPERLINGA

ARGEL.— Se intensifica la presión combinada de los norteamericanos y canadienses en el sector Norte de Sicilia. Los defensores del Eje se replegaron de nuevo. El contingente norteamericano que conquistó Nicosia ha ocupado la ciudad de Sperlinga, situada en la carretera principal. Se cree que el avance norteamericano se hará más lento, ya que la «XIX» división alemana parece defender la totalidad del sector que destruyen las carreteeras. —(Efe).

REFERENCIA DE LA OFICINA INTERNACIONAL DE INFORMACION

BERLIN.— Las fuerzas anglo-norteamericanas en Sicilia—informa la Oficina Internacional de Información—ha reanudado ayer sus operaciones de ataque solamente en algunos puntos del sector central y la parte Norte del litoral y con fuerzas más débiles que anteriormente. El éxito extraordinario de defensa de las tropas de cobertura germano-italianas alcanzado la víspera y, sobre todo, las pérdidas sangrientas del enemigo, especialmente de los contingentes canadienses y norteamericanos en el sector de Nicosia y de Tusam, han tenido visibles consecuencias. Los combates precedentes han obligado al adversario a sacrificar importantes fuerzas sin poder alcanzar más que avances paso a paso, por lo que se ha visto obligado a renunciar por el momento a su intención de cortar en dos sectores diferentes el frente de defensa de las tropas del Eje.

Las operaciones adversarias son dirigidas principalmente contra las grandes carreteras de comunicación en el Norte y en el centro de la isla para evitar los combates, demasiado costosos en las montañas imprasticables. Sin embargo, los esfuerzos de las tropas norteamericanas a lo largo del litoral septentrional, y al Oeste de San Stefano han sido vanos. Las tropas del Eje rechazaron a las tropas atacantes a sus posiciones de partida, después de infligirlas elevadas pérdidas, mediante vigorosos contraataques. La carretera del litoral continúa impracticable para el enemigo.

En el sector de Catania, el octavo ejército británico, que se en-

(Pasa a la cuarta página)

Una calma perfecta reina en toda Italia

Guariglia desmiente que haya visitado a los embajadores inglés y norteamericano en Turquía

Con Von Papen sostuvo una conversación privada de tres horas

DECLARACIONES DE GUARIGLIA

ESTAMBUL.—El nuevo ministro de Asuntos Exteriores de Italia, Guariglia, hizo unas declaraciones en el aerodromo, minutos antes de salir con dirección a Roma, a un redactor del periódico "Son Posta".

Desmintió los rumores que corrían acerca de su supuesta visita a los embajadores inglés y norteamericano en Turquía para negociar con ellos las condiciones de una paz con Italia. Respecto a su conversación de tres horas con el embajador alemán, Von Papen, afirmó el ministro que había tenido carácter privado.

Anteriormente, en unas declaraciones a un representante del diario turco "Tasvir Efkier", Guariglia dijo: "Soy un viejo y sincero amigo de Turquía y, al marcharme, me llevo una impresión inmejorable de mi estancia en este país, sintiendo que ésta se haya limitado a cuatro meses. Guariglia puso de relieve que Turquía e Italia son dos países mediterráneos cuyas "buenas relaciones son obra de la naturaleza".

"Toda política basada en pasiones humanas— añadió— no da, en general, buenos resultados, mientras que si está basada en la inteligencia suele dar los mejores. Regreso a Italia en un momento crítico y me es imposible, por consiguiente, hacer declaraciones de carácter político. Lo único que sí puedo decir es que mi gestión se inspirará únicamente en la realidad de los hombres".—(Efe.)

CALMA EN ITALIA

ROMA.— La Agencia "Stefani", comunica:

"La situación en toda Italia vuelve rápidamente a la normalidad. Después de las manifestaciones de entusiasmo, que saludaron el lunes y el martes último, al nuevo régimen, la vida ha reanudado su ritmo normal. Gracias a su equilibrio y a su buen sentido innatos, los italianos han comprendido que el deber de todos, en la hora actual, es trabajar y combatir por la Patria. Una calma perfecta reina en todas las provincias. En las grandes ciudades, la población observa con perfecta disciplina las disposiciones adoptadas por las autoridades para mantener el orden público. La calma reina en Roma, Turín, Milán, Génova, Bolonia y Florencia, cuyos edificios se encuentran aún engalanados. Todas las fábricas trabajan al ritmo máximo; todos los mercados y comercios están abiertos. En Nápoles, Foggia, Bari y otras ciudadse del Sur, ciudadelas avanzadas del frente, los habitantes han dado pruebas de un patriotismo y disciplina admirables".—(Efe.)

ACUERDOS DEL CONSEJO DE MINISTROS DE ITALIA

ROMA.—La emisora de esta capital ha anunciado a última hora que el Gobierno del mariscal Badoglio ha decidido prohibir la existencia de cualquier partido político por la duración de la guerra. El uso de emblemas políticos ha quedado también prohibido.

Por otra parte, la emisora ha añadido que la Cámara de Corporaciones del Fascio han sido disueltas. Quedan subsistentes el Dopolavoro, Asistencia y Deportes.—(Efe.)

SERVICIOS MILITARIZADOS

LONDRES.— La Radio italiana anuncia que el Gobierno Badoglio ha militarizado los servicios de Ferrocarriles, Correos, Telégrafos y Radiodifusión.—(Efe.)

Hoy será publicada la ley sobre ordenación de la Universidad española

Nombramiento de nuevos Gobernadores civiles de Jaén y Sevilla

MADRID.— El "Boletín Oficial del Estado" publicará mañana, entre otras, las siguientes disposiciones:

Jefatura del Estado.—Leyes sobre modificación del artículo 4 de las leyes de creación de los Cuerpos Auxiliares mixtos de Correos y Telecomunicación y sobre entrada en la escala activa del Ejército de los oficiales de Complemento y Provisionales.

Leyes por las que se determinan las pensiones causadas al amparo de la de 6 de noviembre de 1942 y las indemnizaciones y pensiones de los derechohabientes comprendidos en el artículo segundo de la de 16 de octubre de 1941; y se modifican las condiciones de ingreso de conserjes y guardaderos militares; sobre autorización a las corporaciones locales para la formación de presupuestos extraordinarios de liquidación; sobre inversiones y exención de contribución territorial de los organismos públicos encargados de la administración de los seguros sociales; sobre conversión y unificación de deudas de la Diputación de Madrid; y sobre ordenación de la Universidad española.

Ley por la que se asigna un nuevo sueldo a los grabadores del Servicio Hidrográfico de la Armada.

Gobernación.—Decretos por los que se dispone cese en el cargo de gobernador civil de la provincia de Jaén, don Fernando Coca de la Piñera; se nombra gobernador civil de la provincia de Jaén a don Juan Alonso-Villalobos Solórzano; cesa en el cargo de gobernador civil de la provincia de Sevilla, don Manuel Ricardo Lechuga Paños, agradeciéndole los servicios prestados, y se nombra gobernador civil de la provincia de Sevilla, a don Fernando Coca de la Piñera.

Justicia.—Ordenes por las que se dispone se remita por los Registros Civiles relación de defunciones de menores de 14 años, a la Caja Nacional de Subsidios; se nombran secretario de la Sala Primera del Tribunal Nacional de Responsabilidades Políticas, a don Víctor Dorao Díez Montero, secretario de la Audiencia Provincial de Santa Cruz de Tenerife; y de la Segunda, a don Indalecio Cassinello López, secretario de la Audiencia Provincial de Córdoba.

Hacienda.—Orden por la que se señala el recargo que debe cobrarse por las Aduanas en las liquidaciones de los derechos de arancel durante el mes de agosto de 1943, que será de 257 enteros y 70 céntimos por ciento.

Agricultura.— Ordenes por las que se establecen normas a que se ha de ajustar el preceptivo informe de las Jefaturas Agronómicas provinciales en los proyectos de riego; se aprueba el proyecto general de colonización de la zona declarada de interés nacional del Canal de Aragón y Cataluña; y se declara de libre comercio y precios la producción nacional del mimbre.

Educación Nacional.—Orden por la que se dispone que con fecha 31 de este mes cesen los funcionarios interinos del Cuerpo Auxiliar de Archivos, Bibliotecas y Museos.

Administración Central.—Industria y Comercio.—Comisaría General de Abastecimientos y Transportes.—Relación número 15 por la que se anuncia la relación de artículos intervenidos que para circular requieren ir acompañados de guía.

Circular dictando normas para la campaña pimentonera 1943-44.

El Subsecretario de Agricultura entrega en Fuentidueña del Tajo los títulos de propiedad a varios parcelarios

MADRID.— En el pueblo de Fuentidueña del Tajo ha tenido lugar el acto de entregar las escrituras de propiedad a varios parceleros de la finca «Fuentemartín», que fué adquirida por el Estado para su parcelación entre pequeños labradores.

Esta finca, que la labraban cuatro arrendatarios, antes de comprarla el Estado, fué una de las primeras que se adquirieron para su parcelación individual entre cincuenta y ocho pequeños labradores. Gracias a las facilidades que les ha concedido la ley de parcelaciones, promulgada en 1927 durante el Gobierno del general Primo de Rivera, podían reintegrar el 80 por 100 del valor de la parcela, anticipado por el Estado, en veinticinco anualidades pendientes, recibiendo las escrituras de propiedad, siendo ministro de Agricultura el camarada Miguel Primo de Rivera, a cuya iniciativa se debe que el Gobierno haya puesto nuevamente en vigor la ley de parcelacions, anulada durante la república.

Presidió el acto el subsecretario de Agricultura, a quien acompañaba el Director General de Colonización, las autoridades de Fuentidueña del Tajo y los parceleros de «Fuentemartín».

El cura párroco de Fuentidueña ensalzó en breves y emocionadas frases el acto que se realizaba, considerándolo como uno más de los celebrados con ocasión de la Fiesta de la Exaltación del Trabajo. El subsecretario de Agricultura mostró su satisfacción por poder entregar los títulos de propiedad a unos labradores que merced a esfuerzos tan notables han sabido pasar de arrendatarios a propietarios. Terminó alentando a los demás perceleros para que sigan el ejemplo de aquellos y alcancen cuanto antes el tan anhelado título de propiedad.

Terminó el acto con vivas al Caudillo dentro del mayor entusiasmo.

SAN IGNACIO DE LOYOLA, REPRESENTACION GENUINA DE LA RAZA

Por FRANCISCO BLANCO NAJERA

Vicario General de Córdoba

...Contemplata aliis tradere: hacer a los otros partícipes de la santidad por sí mismo alcanzada; tal pareser la divisa de Ignacio tan pronto como siente en su espíritu la seguridad divina de la propia madurez espiritual. Es entonces cuando sale de su mente, por conducto de su pluma de hombre sin letras, el admirable libro de los Ejercicios Espirituales, escala santa por medio de la cual han subido a las cumbres de la perfección cuantos espíritus selectos han existido a partir de S. Ignacio; camino de perfección no ya solamente aprobado y ratificado por la Iglesia, sino hecho especialmente suyo, al imponerlo preprecepti vamente a individuos y colectividades en los momentos solemnes y decisivos de la vida.

Y para que el influjo benéfico de los Ejercicios sea perdurable en la Ilesia, funda la Compañía de Jesús de la que podemos decir que es la puesta permanente en acción de esos mismos Ejercicios.

La característica diferencial de su obra la indicamos ya más arriba al decir que la Iglesia, como tal, había hecho suyo el libro de los Ejercicios. Y como los Ejercicios no son otro cosa sino la plasmación viviente del espíritu ignaciano, la Iglesia Católica se ha apropiado la plenitud del espíritu de Loyola, quizá porque en ninguna otra de cuantas obras han brotado de su fecundo seno, al correr de los siglos, ha visto tan maravillosamente plasmada la doble característica del auténtico espíritu de Jesucristo: la profundidad y la universalidad.

Y como el espíritu de la Compañía, al igual que el de de su Fundador ha sido incorporado a la Iglesia con sus principios religiosos, sus máximas ascéticas, sus costumbres apostólicas, su dinamismo multiforme que reacciona convenientemente ante la gama infinita de circunstancias, exigencias y necesidades de las almas, su ductilidad para adaptarse a todas las épocas, sin necesidad de rectificar jamás los principios fundamentales de su táctica, a fin de ganarlos a todos para Dios, de aquí que la Compañía sea la institución que más se asemeje a la Ilesia y que más participa de su vitalidad y por ende de sus combates y de sus triunfos, de sus alegrías y de sus dolores, de sus martirios y de sus laureles. «En la Compañía de Jesús —dice el historiador protestante Macaulay— se centró la quinta esencia del espíritu católico y su historia es la historia de la gran reacción católica». «Siempre perseguida, siempre calumniada —añade el sabio y virtuoso Obispo español Torras y Bagés—, signo siempre de contradicción, y sosteniéndose siempre y obrando sin tregua. Nunca abatida, siempre activa, ha demostrado que su vida está sostenida por un espíritu que los hombres no pueden matar, antes al contrario: él ha de vivificar a los hombres».

(De «Ecclesia»)

Las construcciones navales en Norteamérica

WASHINGTON.— 879 buques, con un desplazamiento global de 8.819.000 toneladas han sido entregados a las flotas mercantes aliadas durante el primer semestre del presente año, es decir, 133 buques con 729.000 toneladas más que durante el mismo período del año pasado.—(Efe.)

MERCANTE EN LLAMAS

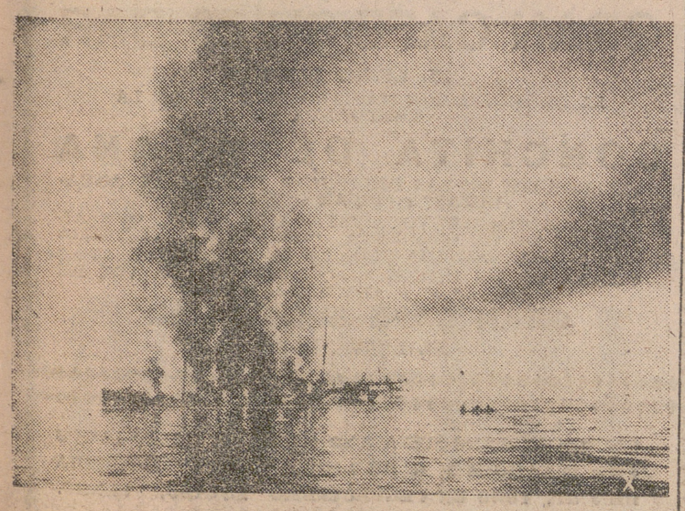

El submarino alemán ha alcanzado de lleno con un torpedo al mercante adversario que arde completamente. A la derecha del navío incendiado puede distinguirse la chalupa en que se aleja la tripulación (Foto Orbis)

NUEVA AMENAZA DE RUPTURA ENTRE GIRAUD Y DE GAULLE

El ejército hindú, dice Chandra Bose, aparecerá muy pronto en las fronteras de la India

ARGEL.—El Comité Francés de Liberación Nacional ha celebrado una sesión en la que se ha registrado un vivo debate entre los partidarios de De Gaulle y de Giraud. En los círculos argelinos se estima que las relaciones entre ambos bandos se encuentran en un momento crítico, que provoca nuevas amenazas de ruptura. (Efe)

BANGKOK.— Subhas Chandra Bose, presidente de la Liga de Independencia India, ha llegado a Bangkok para ponerse en contacto con los nacionalistas indios y para agradecer al Gobierno tailandés el apoyo generoso concedido a la causa india. En un discurso pronunciado ante una gran multitud reunida en el salón de la Universidad de Chulalonkhorn, Chandra Bose declaró que el ejército indio de liberación hará muy pronto su aparición en las fronteras de la India.—(Efe.)

PARIS. —Un tren con mil antiguos prisioneros transformados en trabajadores libres ha llegado a Compiegne. Permanecerán quince días en sus hogares, y después regresarán para trabajar en las fábricas alemanas.

LONDRES. —El almirante Sir Barry Domville, detenido en la prisión de Brixton, desde 1940, en aplicación de la ley de defensa, ha sido puesto en libertad. En 1937 Domville había fundado la asociación que pretendía un mejor conocimiento y más profunda comprensión entre los pueblos británico y alemán. Fué jefe del Estado Mayor del Mediterráneo desde 1922 a 1925. De 1927 a 1930 ocupó el cargo de director de la división de Información naval del Almirantazgo.—(Efe).

BUCAREST.—A partir del primero de agosto será aumentada la ración de pan, que costará además más barato en Rumania. Seiscientos gramos de pan popular costarán 20 lei. Será libre la venta de pan blanco que costará 50 lei los seiscientos gramos.

WASHINGTON. La administración de alimentos anuncia que en los próximos doce meses será reducida la ración de mantequilla que ahora recibe la población civil norteamericana. La reducción será de un veinte por ciento. En cambio se aumentará en un veintisiete por ciento la ración actual de margarina. (Efe)

ZAGREB. Se están celebrando conversaciones políticas para llegar en Croacia a la formación de un Gobierno de concentración nacional. En tales conversaciones tiene un papel preponderante el Dr. Matckeh, jefe del partido ampesino y una de las personalidades que tuvo más influencia en el país hasta la proclamación de la independencia croata.

Parece ser que el ministro de la Guerra, Begitsch, piensa presentar en breve la dimisión de su cargo. Begitsch, celebrará sus bodas de oro con el ejército el 18 de agosto. (Efe)

SHANGHAI. La concesión francesa de Shanghai ha sido restituída esta mañana al Gobierno nacional chino, en el curso de un acto oficial. Esta concesión ha estado durante 94 años bajo la administración francesa. (Efe)

TOKIO. Han llegado a Shanghai el jefe del Estado de la China nacional, Uang-Ching-Uei y numerosas personalidades de su Gobierno, según se anuncia oficiosamente. (Efe)

SGCB2021

Falange Española Tradicionalista y de las J. O. N. S.

FRENTE DE JUVENTUDES

NUESTRO CAMPAMENTO

Han venido ya, entre los calores del estío, las alegrías del Campamento. Los deseábamos desde que la primavera comenzó a marcharse de los campos y el verano iniciaba su caricia de sol fuerte. Y ha llegado.

Está cerca de un pueblecito serrano, donde acostumbran a veranear numerosas personas porque las condiciones de su clima son las más apropiadas para acompañar el descanso de los días de vacaciones de su clima son las más apropiadas para acompañar el descanso de los días de vacaciones con la tranquilad y frescura del ambiente sencillo. Tiene, como otros años, como siempre, un montón de tiendas en círculo y, a la cabecera de esta circunferencia que sólo es visible en perpectiva determinada, tres mástiles que pregonan el orgullo de servir de soporte durante toda la jornada a las enseñas de la Patria y de la Revolución. Un poco más lejos hay unos barracones. La estampa, es casi igual a la del año pasado. La ilusión, también es la misma en los camaradas que llegan.

Algunos camaradas habían oído decir qu la vida del Campamento era como la vida del Cuartel, que no se podía jugar y que se aburría uno soberanamente. Yo creo que hasta les habían contado que no se podían hacer bromas y pilas a los compañeros. Ahora se van convenciendo de que todo eso es cuento. Ayer me enteré de que uno de ellos había despertado a toda una escuadra regándoles la tienda de campaña...

(Del «Diario de un camarada de la primera Centuria»).

DELEGACION DE DEPORTES

Para un asunto de sumo interés se presentarán en esta Delegación, hoy, a las ocho de la tarde, los siguientes camaradas: Ricardo Mazo, Jaime Porres, Isidoro Labarta, Fédix Alonso, Enrique Treviño, Antonio Lozano, José Luis San Juan, Pedro Nájera, Javier Merino, José Luis Los Arcos, Agustín Sáenz Torre, Jesús López, Lorenzo Martín, José Luis Casas, Rafael Urbina, Félix Ijalba, Manuel Ríos, Fernando Apellániz, Jesús Sáenz Torre, Pedro Tomás, Domingo Mateo, Alfonso Gironés, José Antonio Lozano y Delfor Calvo.

NUESTRO CAMPAMENTO

En el Campamento que tiene instalado este año el Frente de Juventudes de esta provincial, y que se halla situado a unos seis kilómetros del pueblecito camerano de Villoslada, reciben los beneficios de la vida de campaña, al sol y al aire de nuestros montes de la sierra de Cameros, unos doscientos camaradas.

Además la Delegación Provincial ha iniciado la primera tanda en el Preventorio instalado en las cercanías de Ezcaray, cuyas condiciones son de sobra conocidas por los convecinos nuestros, por lo cual desistimos de ampliar los detalles relativos al mismo.

EDUCACION Y DESCANSO

REGRESO DE FUENTERRABIA

En el día de ayer llegaron a esta capital, en el tren de las doce de la noche, 70 productores que han disfrutado de diez días de veraneo, en las Residencias instaladas por esta Obra Sindical en Fuenterrabía.

TERCER TURNO DE VERANEO

También ayer, en el tren del mediodía, han salido hacia Fuenterrabía, 71 productores de ambos sexos, que forman parte del tercer turno del veraneo organizado por «Educación y Descanso».

C. N. S.

SINDICATO PROVINCIAL DE LA PIEL

Con objeto de retirar el correspondiente vale de suela, los usuarios zapateros de esta capital comprendidos desde la letra G. hasta la Z. se pasarán por estas oficinas, sitas en República Argentina, 9, primero, y horas de nueve y media a una y media, siendo como requisito indispensable la presentación del recibo del mes de la fecha.

DEPORTES

FEDERACION PROVINCIAL DE CAZA

Está próxima la apertura de caza de la codorniz, y es conveniente hacer la advertencia de que si bien la actividad cinegética puede emplearse en el cobro de dichas aves, todos los señores asociados y cazadores en general, deben abstenerse absolutamente de realizarlos contra ninguna otra especie, que no sea codorniz, tórtolas o palomas, pues en tal caso, sin admisión de excusa alguna, les será aplicado inexorablemente todo el rigor de las leyes vigentes.

El espíritu de sociado, debe demostrarse con la más extricta disciplina, tanto más cuanto que las normas que se señalan, y las disposiciones sobre cuyo cumplimiento se llama la atención no tienen otra finalidad que la de mejor aprovechamiento, de las distintas especies de caza.

Esta Delegación, espera de todos atemperarán su conducta a las normas señaladas, en evitación de responsabilidades y perjuicios, y como ejemplo de conducta que ha de prestigiar la de toda la Federación.

La Sociedad de Cazadores y Pescadores Riojana, se está ocupando de la tramitación completa de las licencias de caza de todos sus asociados. Es tarea que realiza con la mayor satisfacción, aunque de la misma no percibe ningún ingreso. No obstante el trabajo que representa, lo verifica a la mayor brevedad y con el máximo interés.

El importe total de las licencias es el de 21 pesetas, siempre que no exceda el valor de veinte la cédula personal y en él se incluyen, el de certificado de penales, cartulina, pólizas y envío a domicilio. Se ruega que para diligenciarlas, sean enviados datos completos.

Al mismo tiempo informamos a nuestros socios, que pueden retirarse desde hoy, en nuestrs oficinas las tarjetas de libre introducción de caza, al precio de cinco pesetas.

LA VEDA EN ALAVA

La prensa de Vitoria inserta una nota oficial del Excmo. Sr. Gobernador civil de Alava, según la cual mañana, domingo, uno de agosto, se levanta la veda en dicha provincia para la caza de palomas, tórtolas y codornices.

La apertura de la caza de perdiz se señala en la citada provincia para el domingo cinco de septiembre.

Y a la vez que descubre así los valores pelotísticos riojanos, difunde entre jugdores y espectadores sus licores que, por una sola vez, vamos a decir que pertenecen a la acreditada marca «El Abuelo».

PARTIDOS Y QUINIELAS

Jesusa ganó anoche una quiniela. El detalle debió tener una gran transcendencia por cuanto fué premiado con una de las mayores ovaciones que se han tributado en Beti-Jai. Nos sorprendió. Y sorprendió también a la misma jugadora que no tuvo para sus entusiastas ninguna correspondencia.

Después de esto, apenas si tuvo la jornada, ningún otro detalle destacado. Uno hubo, a cargo de Paquita en la sesión de tarde. La campeona, un tanto en baja forma hace algunos días, quedó tan distanciada de sus contrarias que parecía iba a sufrir la mayor de las derrotas. Pero, con el consiguiente disgusto de la cátedra que había «tirado» el dinero contra ella, fué acortando la diferencia hasta lograr la igualada a 29. El tanto final lo ganó Marina apuntándose con ello una nueva victoria.

Por la noche, Mirenchu, magnífica de juego —de lo demás, no hace falta que lo digamos— volvió a quedar triunfante, a pesar de ser sus contrarias tan notables como Jesusa y Julia. Mas también esta última no «carbura» como era en ella habitual; y como tampoco Jesusa le prestó una mayor ayuda, pudo Mirenchu, inclinar el marcador a su favor, para que al terminar el partido marcara un 30-21, sufientemente significativo.

Los restantes partidos terminaron con los siguientes tanteos.

Tarde: Maruja II-Aurea, 25; Teresita-Adeli, 21. Pilarín-Julita, 25; Chelo-Ramonita, 19.

Noche: Trini-Dora, 25; Eibarresa-Toñita, 22; Rosita-Feli, 25; Juanitacho-Mari, 14.

PELOTA

UNA PROPAGANDA ORIGINAL

Un veterano deportista, que actualmente dedica sus actividades a una acreditada marca de licores, ha iniciad la organización de interesantes campeonatos de pelota, el primero ya comenzado en San Asensio, que al igual que para propaganda de sus productos sirven para fomento del deporte vasco.

El pasado domingo se jugaron en el citado San Asensio los primeros partidos campeoniles y desde esas iniciales contiendas, se ha convertido el tal campeonato en apasionamiento de los jóvenes de dicho pueblo, que hablan y comentan y vaticinan quiénes serán los futuros campeones.

Nos parece acertadísima la idea del entusiasta Emilio Ríos, cuyos propósitos son de ir convirtiéndola en realidad en todos los frontones de la provincia.

LOS JOVENES DE ACCION CATOLICA

Hoy a las doce salen para Santiago algunos de nuestros dirigentes, uniéndose a la peregrinación nacional que se concentrará en Valladolid, donde en el Santuario de la Gran Promesa, se hará la consagración al Sagrado Corazón.

Los que quedamos aquí hemos de unirnos espiritualmente a los que se trasladan materialmente y para ello esta tarde a las ocho se celebrará, tras la correspondiente Sabatina, un círculo de estudios especial y mañana, domingo, a las nueve de la mañana una misa de Comunión general en la iglesia colegial de Santa María de la Redonda.

Es de advertir que lo mismo a la Sabatina que se celebrará en la citada iglesia que a la misa de Comunión han de acudir los jóvenes de los dos centros parroquiales que funcionan en la capital.

Vamos a unirnos todos al peregrinar de nuestros hermanos dirigentes con estos actos. Que no falte ninguno para poner nuestras labores apostólicas bajo la protección del Apóstol.

FLORES DE LA ALHAMBRA

Por LUIS GARCIA ROYO

El gran semanario nacional «El Español» ha publicado, con el título precedente, el interesantísimo artículo de nuestro distinguido colaborador, don Luis García Royo, que a continuación reproducimos:

Se observa que el mundo es invadido por la simpatía espiritual de una joven granadina que fué símbolo del dolor y que murió rezando y sonriendo: Conchita Barrecheguren. Más que los setecientos hechos milagrosos comprobados por la Comisión oficial, y entre ellos la curación instantánea de la paralítica de Novelda, admira que sus labios fueron siempre como una maceta en que lucieron las flores perennes, la plegaria y la sonrisa. ¡Ah, el arte de saber sonreír, enseñado por los santos que viven sueños de cielo y que anidan cantando como ruiseñores entre las espinas de un Amor crucificado! Su rostro ya cadavérico sonreía envuelto entre azucenas. Y cuenta la «Historia de otra alma» que un ruiseñor, en una rama próxima a la alcoba donde se equipaba para la eternidad, cantaba y gritaba más en una hora en que las avecillas duermen acurrucadas en sus nidos. Conchita es aquel grano de mostaza que sirvió para una parábola del Maestro; creció tanto y se ha vestido con tan rico follaje, que las aves del cielo acuden a sus ramas acogedoras para colgar en ellas su nido. También en la delicia musulmana de los jardines granadinos hay cipreses, hay laureles y cedros multicentenarios que guardan leyendas en sus troncos carcomidos, hay magnolios de flor opulenta y carnal; pero junto a ellos sonríen a la gracia parlera de un surtidor florecillas diminutas como la violeta, que no contribuye menos que los grandes arbustos y las armonías del conjunto. Eso es aquella miniatura de luces suaves que se llamaba a sí mismo Conchita de Jesús.

Adapta el modo de ser español la infancia espiritual practicada por la carmelita de Lisieux. Conchita muere tuberculosa también, en una edad parecida, a los veintiún años, y atribuye el regalo de la enfermdad a la santa francesa. Las dos sienten delicadamente el Arte, la Naturaleza y las flores. Es inolvidable aquel último Viático perfumado de rosas qu sublimaba la magia de un carmen granadino con una luz suave de idilio campestre. Aquel Viático, por arte del amor, nada dijo de muerte, sino que habló de un crepúsculo armonioso, en que los amantes se citan para tratar de los preparativos del desposorio. Conchita, triturada y moribunda, estimulaba el afán segador de las rosas de su carmen para cubrir los pasos, y llega a acercarse a la ventana acariciada por los heliotropos que trepaban desde el jardincillo de la entrada.

¡Cómo sonreía de satisfacción al ver que el Amor tenía una senda florida con rosas frescas al caer de una tarde de mayo, bajo la fronda deliciosa de un carmen granadino! ¡Como una enamorada!

Pero la santa francesa pasó envuelta en el nimbo del milagro, desde la célebre sonrisa de la Virgen hasta la nieve milagrosa del día de su toma de hábito: lo único que pide es que el paisaje consonara con la blancura del vestido. La misma Naturaleza la mimaba, lloraba y reía con ella a la par: a sus lágrimas respondían las nubes con las suyas, lloviendo torrencialmente, y a sus risas respondían con sus sonrisas el sol. Conchita, sin embargo, afirmaba que nada había extraordinario en su vida; cierto, fué un tesoro ignorado sin la ornamentación que es don y no ascesis; pero que atenúa consolando el sacrificio heroico de la santidad. El diamante brilló al resistir los golpes finales del martillo de la tribulación. Cuando muere Conchita, surge el rico bosque de su acción posterrena, donde saltan a bandadas, las palomas del milagro. ¡Excelente refutación en nuestra época del «Abecedario espiritual», de Osuna! La cosa estaba en aquel «amar mucho» de las Cuartas Moradas teresianas y en sufrir más, ya que «el enamorado, cuanto más está herido, está más pagado», según exponía San Juan de la Cruz en la finca de Los Mártires, de la que precisamente forma parte el carmen de San Valentín, donde murió Conchita.

Es la santidad a la española, representada actualmente (prescindiendo de los casos de fe heroica en nuestra guerra de Liberación, como Antonio Molle Lazo), por jóvenes como Conchita Barrecheguren o niñas como Merceditas Elizgurre, otra estampa del pudor.

La santa de Lisieux nos contó las maravillas que Dios obró con ella; la joven granadina cerró con siete llaves su santuario, y cuando se pudo saborear la miel celestial que elaboró en la colmena de su alma, se nota que suprime toda apariencia de piedad enfermiza y pueril; hasta suprime el lenguaje aniñado, de acuerdo con el genio español, recelosa de la santidad sentimental. El padre de Teresita lega a ésta la sensibilidad expresiva del meridional; Francisco Barrecheguren lega la gravedad parca en la expresión y el cariño desnudo de ornamentación de los hijos de Vasconia. La santa francesa no aparece la misma como protagonista y como narradora, aquella es siempre niña; la narradora se muestra demasiado despierta en su infantilidad, porque advertía escribir su intimidad para el exterior.

Sin embargo, al matizar Conchita lo genotípico con su genio vivaracho y risueño, rebosante de sana gracia andaluza, destaca una impresión: que sus escritos tenían más valor que el de una hermosa teoría; eran la adaptación radical y totalitaria, la concreción viva en la realidad histórica de sus breves años de cuanto exigen las leyes de la abnegación, inocencia, confianza, abandono y amor. Sobre su ascética de fondo teresiano y dirección ligoriana—lo que supone una piedad sencilla, fuerte, práctica, eucarística, mariana y libre—destaca la doble misión de Conchita; adaptar de una manera española a la vida del siglo, la infancia espiritual que practicó Santa Teresita en el claustro, y sobre todo ser misionera eucarística. No se explica amar sin sufrir, ni sufrir sin la Eucaristía. En el epílogo de su vida entre los escollos de la agonía y desolación triunfa la fortaleza fraguada por el Dios-Hostia, con un gesto tan espléndido, que es difícil hallar otro más bello en las páginas de la Hagiografía cirstiana, bordada de amor y de milagros. Son desconcertantes sus palabras, condensación de una Suma de Teología eucarística, cuando absorbe todas las expansiones de la Naturaleza por la savia de una fe que era llamarada y empuje, luz y energía, foco y dinámica.

Es el gran prodigio reciente de vida intensa de espíritu cuando su feble envoltura corporal desfallecía. Los días de su enfermedad son en su cielo como una lluvia de estrellas que abren un camino luminoso y valiente en la inmensa oscuridad. «Tengo un tesoro en la garganta, un tesoro en el pecho y otro en el estómago.» Desde niña tuvo aposentado el dolor, aumentado por las mortificaciones precoces y admirables. «Vengan espinas, vengan cruces, vengan», escribía a los seis años, para pedir a su Jesús que no llorase más. La tos continua era el instrumento de expiación y sufragio; este era el camino de los fuertes.

No tardó en aparecer la cruz de las inquietudes íntimas y sequedades: Dios la había dejado como un «palo seco», y el cielo «estaba como de bronce». A los sufrimientos de cuerpo y alma se unieron los del corazón. Ya moribunda, sentía a su madre marchar por la escadera del jardín a una casa salud, sin el consuelo de un beso. Y así, murió en 13 de mayo de 1937, con una resignación imponentemente heroica. Entonces hubo una triple muerte: Conchita exhaló su aroma postrero, su madre se recluía en un sanatorio, su padre quedaba sepultado en la soledad y en la desolación. Aquel lecho de muerte tenía ambiente de Calvario, porque era un brote auténtico del arbor jucunda et fulgida que se ennobleció con la púrpura del Rey.

La esperanza la volvía serena y sonriente, porque no sólo la elevaba hasta el Cielo, sino que parecía pisar ya sobre él, como quien rema sobre un remanso en la noche estrellada, bajo la luna, que ve el cielo a sus pies retratado en las aguas, y al navegar parece que va quebrando estrellas con remos de oro. Era la flor de esperanza, porque el amor fué rey y pasó por su vida con aire augusto de soberano dictando leyes y conquistado tierras. Y ¡qué conquista fué la suya! Cada latido del corazón, el reposo de la noche, la misma fatigosa respiración, delataban el grado de unión transformante con Dios, hasta que la florecilla, de tanto amar se abrasó. Se explica que la opinión la haya canonizado hasta en el Brasil, Argentina, Venezuela, Paraguay, etc. No hay más que ver las escenas emocionantes que cada 13 de mes, recuerdo del día de su muerte, se ven en el carmen de San Valentín, de Granada. Como increíble es la unción con que de ella hablan libros y revistas.

NUEVA ORGANIZACION DE LAS CAMARAS DE LA PROPIEDAD URBANA

Se autoriza la suspensión de las de carácter local y la concesión de carácter comarcal

MADRID. Un decreto del ministro de trabajo de 27 de julio corriente, autoriza la suspensión o extinción de las Cámaras Oficiales de la Propiedad Urbana que radiquen en poblaciones que no sean capitales de provincia, cuando el importe total de la recaudación por cuotas obligatorias no alcance a límite mínimo indispensable para atender al cometido que les incumbe.

El artículo cuarto del citado decreto faculta al Ministerio de Trabajo para conceder carácter comarcal, dentro de la misma provincia, a las cámaras oficiales de la Propiedad Urbana locales que lo soliciten y justifiquen debidamente el carácter de centro de la respectiva comarca y su capacidad para organizar los servicios que le competen. De esta suerte se robustecerá la acción dinámica de unas corporaciones, obligadas hasta la fecha a una vida lánguida sin otra expresión de existencia que aquella que cuaja fácilmente en el cumplimiento rutinario de escasos trámites burocráticos. El radio comarcal que el decreto establece ha de circunscribirse, por imperativo legal, a los límites de la misma provincia, pero no señala de antemano caracteristicas ni dimensiones preconcebidas. El Ministerio se ajustará a las solicitudes que se se le presenten y a lo que le sugiera el análisis de cada uno de los casos.

Dos notas, pues, sugerentes e interesantes pueden subrayarse en el decreto que acaba de publicar el Caudillo, a propuesta del ministro de Trabajo, sobre la nueva organización de las Cámaras Oficiales de la Propiedad Urbana. El Gobierno reconoce la existencia y vitalidad de las comarcas que pueden constituir marco geográfico adecuado para el desenvolvimiento de organismos potentes y eficaces, porque exiten organismos que desbordan el radio de acción de los Municipios y aún el de los partidos judiciales sin llegar a la extensión de la provincia.

TOROS EN VALENCIA

LA ULTIMA DE FERIA

VALENCIA. Se lidian cuatro toros de Miura y dos de Guardiola, para Pepe Bienvenida, Casado y Martín Vázquez, nen tiempo y media entrada.

Primero. Nada con la capa, Bienvenida realiza una faena por la cara con pases de pitón a pitón. Tres pinchazos, media y descabello al segundo intento. Pitos.

Segundo. Renguea de los cuartos traseros y es devuelto al corral. Sale el que había de lidiarse en quinto lugar. Casado y Bienvenida escuchan palmas en quites y Martín Vázquez es ovacionado. Casado empieza con unos pases por alto, sigue con otros ayudados por bajo y se adorna con molinetes, rodillazos y tocaduras de pitón. Música, dos pinchazos y una entera de la que rueda el bicho. Ovación, oreja y vuelta.

Tercero. Martín Vázquez coge los palos y coloca dos pares de poder a poder y dos al cuarteo. Gran ovación.

Después da unos pases de tanteo, dos molinetes y otros adornos, para dos pinchazos, una delantera y descabello al cuarto intento.

Cuarto. Bienvenida lo saluda con tres verónicas y media. Prende un par al cuarteo y hace una faena al son de la música, destacando dos molinetes, un afarolado y otros adornos. Un pinchazo y media delantera. Palmas y pitos.

Quinto. De Guardiola, gordo y bien presentado. Casado hace una faena breve con precauciones para una entera. Pitos. El toro es aplaudido en el arrastre.

Sexto. De Guardiola, pequeño. Se protesta y es devuelto a los corrales. Sale otro de la misma ganadería, grande y gordo. Martín Vázquez realiza una faena breve con pases por la cara y termina con una entera que basta.

Los toro shan pesado en canal 254, 284, 285, 263, 300 y 309 kilos, respectivamente.

NOTABLE MEJORIA DE PEPE LUIS VAZQUEZ

SEVILLA. Pepe Luis Vázquez ha comunicado telefónicamente a su padre y apoderado, que probablemente llegará a Sevilla pasado mañana. También es posible que reanude sus actividades taurinas dentro de la primera decena de agosto.

EL ESTADO DE PEPE LUIS VAZQUEZ

SANTANDER.— El parte facultativo dado hoy por el doctor Zorrilla, con relación al estado de José Luis Vázquez dice que continúa la mejoría, entrando el diestro en franca convalecencia.

Se le han quitado los puntos, quedando sólo los fundamentales. Tardará mucho en cicatrizar la zona del saco lacrimal.

Mañana saldrá Pepe Luis Vázquez para Sevilla y allí se encargará de su curación un oculista.

SUSCRIPCION

Mes	Cinco	Ptas.
Trimestre	15	»
Comisionado ...	15'75	»

Avisos y Noticias

En el Obervatorio se registraron ayer los siguiente sdatos: Presión máxima, 731'4; mínima, 728'3. Firme. Temperatura máxima, 13'2 a las ocho y cuarto de la tarde; media, 28'2; mínima, 19'8 a las cinco menos cinco de la mañana. Sol, seis horas y cincuenta minutos. Viento, calma.

¿CONOCE VD. LAS LABORES DE MANISES?

Fabricación propia

Gran surtido de vajilla: PLATOS, TAZAS, TAZONES, Etc.

PRECIOS DE FABRICA

Visite nuestro Almacén, instalado en la calle de ESCUELAS PIAS, 19 (esquina a la calle de Manuel Villegas) y se convencerá.

VENTA EXCLUSIVA

En el Registro civil han sido inscritos los nacimientos de Alicia Pinillos Pérez, Milagros Felisa García Tudelilla, Ricardo Martín Marín, María del Pilar Laya García, María del Carmen Cundín Cabezón, Bona Balda Sancho, José Ramón Torroba Montalvo y Francisco Javier José Escobes de la Rosa y las defunciones de José Martínez Eguía, de 39 años, de Bilbao, y Dionisio Pascual Encina, de cuatro meses, de Logroño.

OCASION CAPITALISTAS

Vendo casa recién terminada en el sitio de más porvenir, construcción inmejorable; urge. No admito intermediarios, ni comisionados. Informes, su dueño, Ollerías 29-1º.

Se interesa la presentación en este Gobierno militar de don Bernabé Heredia Sáez y doña Juana Galilea Martínez, o persona autorizada debidamente, al objeto de hacerles entrega de un documento que les afecta.

AVISO

La Empresa de Viajeros "La Protectora Riojana" pone en conocimiento del público en general que la salida de los coches para las líneas que se citan será a las horas indicadas, desde 1.º agosto:

Logroño-San Millán,	a las 17
Logroño-Badarán,	a las 18
Logroño-Nájera	a las 19
Logroño-Ocón	16'30

Logroño, 26 de julio de 1948.

La Empresa

HOY.-Frontón Beti-Jai

HOY SABADO, en la sesión de NOCHE, FINALES DEL TORNEO POR PAREJAS

7 tarde, tres grandes partidos

En último lugar

TINA y MARINA contra ROSITA y JULIA

10'45 noche, tres partidos

En segundo lugar, Final del Torneo de 2.ª Categoría

JUANITACHO y RAMONITA contra PILARIN y FELI

En tercer lugar, Final del Torneo de 1.ª categoría

ISABEL y PAQUITA contra JESUSA y MIRENCHU

Frontón de Fuenmayor

Campeonato de Pelota para aficionados locales organizado por el Coñac EL ABUELO

1 - 8 y 22 de Agosto

ROPILLA, CAYITO, ARANAH, GOITO, MONTIEL, DADO, URBINA, EL CABO.

Importantes premios donados por la Casa Zugazabeitia y Legarra, de Bilbao

ENTRADA GRATIS

Primeros partidos: MAÑANA DOMINGO, 1.º de Agosto, a las SIETE de la tarde

Nota: En breve, iguales campeonatos en Calahorra, Nájera, Arnedo y Haro.

Organización

COÑAC "EL ABUELO"

VINO DE COSECHERO

CANTARA, 15 Ptas. LITRO 0'95.

LAS CUATRO CALLES-Mayor 25

En la Cocina Económica entregó ayer diez pesetas doña Jacoba Muñoz Marín, en memoria de su finado hijo Ignacio, (q. e. p. d.)

La directiva le da las gracias.

Doña Orosia Sabando Díaz de Monasterio primos y demás familia de su hermana DOÑA MANUELA (q. e. p. d.), en la imposibilidad de hacerlo particularmente, agradecen los testimonios de condolencia recibidos por la desgracia que les aflige, lo mismo que la asistencia a la conducción del cadáver y demás actos piadosos celebrados.

Al mismo tiempo comunican que las misas gregorianas que se aplicarán por el eterno descanso de su alma, darán comienzo el día primero de agosto, celebrándose a las nueve en el altar de los Angeles de la Colegiata de la Redonda, y los domingos y días festivos, a la misma hora, en el altar Mayor. Agradecerán la asistencia de sus amistades.

En el sorteo pro-ciegos celebrado ayer resultó premiado el número 521.

JALON ANGEL

FOTOGRAFO

PRESENTARE PROXIMAMENTE UNA COLECCION DE MIS OBRAS BRETON DE LOS HERROS, 8 LOGROÑO

YOGHOURT MURO

Alimento perfecto y completo elaborado con fermentos lácticos seleccionados.

Preparado en la Farmacia de MIGUEL MURO, Sucesor de Villarreal.

Calle Marqués de Vallejo, 19. Teléfono 17-14.

(C. S. P. n.º 26.)

Vagones al descargue hoy:

B. Lahera, uno, carbón; M. Remírez, uno, sal; H. Bergasa, uno, madera; Comandancia P. O. sexta Rg., uno, cemento, y Abastos, uno, patatas.

ALPARGATAS

PLAYERAS DE TACON, 6'00 Ptas. OCHOA. — Sagasta, 25. (a)

Teatro Lope de Rueda

COMPAÑIA DE ARTE LIRICO ESPAÑOL

HOY, SABADO

TARDE: 7'45. NOCHE: 10'45

CAMERANAS

HOY - Teatro Moderno

Continua desde las 5 y media

Grandioso Programa Doble

La película española

EL 13.000

Por la simpática pareja JOSITA HERNAN y RAFAEL DURAN.

La emocionante superproducción

Cargamento siniestro

Con PIERRE FRESNAY y J. P. AUMONT.

NO-DO n.º 29.

¡¡UN ESTRENO METRO GOLDWYN MAYER!!

SUZY

JEAN HARLOW (La desaparecida "Rubia Platino" del cinema americano), CARY GRANT y LEWIS STONE.

Un drama de acción intensa. Conflicto de honor y celos ante un alma exquisita de mujer.

¡¡UN EXITO ASEGURADO!!

Hablada en Español

MAÑANA DOMINGO, en el

CINEMA DIANA

GRAN CAFE SUIZO-BAR

EL LUNES DIA 2

LA PRESENTACION MAS SENSACIONAL DE LA TEMPORADA

CONCHITA DE TRIANA

INTERPRETE DE LAS PELICULAS "ESTAMPAS ANDALUZAS" y "PILAR GUERRA".

EXTRAORDINARIA VOCALISTA - ANIMADORA QUE AL FRENTE DE LA ORQUESTA "SAMO" ACTUARA POR BREVES DIAS EN ESTE SALON.

OIGALA Vd. EN DISCOS "COLUMBIA" y "LA VOZ DE SU AMO" y ADMIRELA EN EL

GRAN CAFE SUIZO - BAR

EL LUNES, DIA 2

CAMION HISPANO-SUIZA 3.000 KILOS, y HANSA-LLOYD 4.000; DINAMO A E G DE 3 HP. y MOTOR DE GASOLINA DE 5 HP., TODO EN PERFECTISIMO ESTADO, VENDO.

Hipólito Moreno, en Alfaro

SGCB2021

IMPULSO HIDRAULICO DE ESPAÑA

Por LEOPOLDO AYUSO

Los aúreos resplandores de un risueño porvenir se extienden fecundadores sobre los campos de la Patria. Sabia política hidráulica de afinada aplicación conduce a nuestro país por caminos redentores con el afán nobilísimo de engrandecer las regiones y mejorar el vivir del productor campesino. Como obra del nuevo Estado, tiene su base en lo justo y encierra una aspiración de hondura transformadora. La tierra seca española, con viejas ansias de riego, en un volumen de estima, habrá de bañar su entraña para un mañana muy próximo de floraciones dichosas...

Ni tristes montes pelados, ni tierras de estéril paz. El nacional-sindicalismo quiere para España riqueza y gracia en sus montes y fruto y risa en sus valles. Sin pregones de otros tiempos, con austero paso firme va deslizando su obra profundamente patriótica, venciendo dificultades, llegando a lo prodigioso por el amor que le anima de levantar lo asolado y despertar lo dormido.

Muchísimos millones y muchísimo trabajo facilitó el Estado español a las regiones de la Patria, desde la Liberación hasta el momento, y el esfuerzo generoso y paternal continúa sin tibiezas, pese al duro trance que sufre. Aparte el gran impulso repoblador—de caracteres gigantescos en las provincias de Levante—el Gobierno del Caudillo acometió arduas empresas de beneficios insospechados para millares de españoles en problemas hidráulicos, piedra fundamental de la riqueza de los pueblos. En la cuenca del Segura y entre los límites de las provincias de Murcia y Albacete, está construyéndose el embalse más grande de todos los pantanos de la cuenca—el del Zenajo—cuya obra excederá de los cuarenta millones de pesetas, con capacidad de embalse superior a cuatrocientos millones de metros cúbicos. La altura de la presa—ochenta y cuatro metros—igual a la que tiene la Torre de la Catedral de Murcia—da una idea clara del volumen de esta construcción hidráulica, trazada precisamente y aprobada por el Estado no hace muchos meses, para la regulación total del regadío en las tres provincias hermanas: Albacete, Murcia y Alicante, cuyas vegas de las zonas bajas sufrieron este año perjuicios muy sensibles causados por la sequía persistente de un trienio agobiador.

Algunas comarcas de la provincia de Albacete, y muchas de Alicante y Murcia deben su floreciente bienestar a las fecundidades del Segura. Por ello este tranquilo río cuenta ya con tres pantanos en su cauce, el «Fuensanta», y el «Talave», en Yeste y Hellín, de la provincia de Albacete, y el «Quipar», en Calasparra, de la provincia de Murcia. Pero ha de alimentar tal número de hectáreas regables, de antiguo y nuevo derecho, que sus caudales no son ya suficientes para dar garantías a las cosechas de tanto y tanto agricultor, sobre todo cuando ocurre, como ahora, que apenas si el Segura, en cerca de tres años, llevó su lecho turbulencias de crecidas por tormentas y caudales aumentados por deshielos en el propio vaso del Fuensanta, en la zona repoblada del término de Yeste.

Enorme suma de millones de metros cúbicos fueron vendo al mar en estéril recorrido a través de los tiempos. Un vaso regulador como el que se tiene en construcción habría retenido tesoro de tal grandeza, asegurando actuales regadíos y llevando su provecho a muchos millares de hectáreas de tierras de secano que en las tres provincias afectadas son miseria y son dolor, vírgenes todavía y en ansias de fecundar.

Por fortuna, dentro de pocos años la obra gigantesca de construcción de este pantano habrá quedado terminada y sus altos beneficios serán ventura de muchísimos hogares, sonreír de una región e impulso redentor para la economía de la Patria. Más de un millón de pesetas gastó el Estado en obras accesorias del pantano referido y muy recientemente libró cinco millones de pesetas para que se apliquen al embalse.

Altísima función del nacional-sindicalismo en España, que en esta hora de locura en el mundo, conduce a nuestro país por claras rutas de paz y al noble ritmo del trabajo, hacia un porvenir de redención.

Hace 25 años

La superficie que ocupaba actualmente el cultivo de la vid, en todo el mundo, se calculaba aproximadamente en los millones de hectáreas; más de un tercio de esta superficie correspondía a Italia; seguía Francia con 1.700.000 y España con un millón doscientas cincuenta mil. Las viñas, desde los tiempos más antiguos, fueron juntamente con el olivo, símbolo de civilización y de progreso.

El comité harinero de Navarra, que venía gestionando, entre otras cosas, la modificación de zonas de compra de trigos para la provincia, consiguió fuese asignada a la misma toda la provincia de Logroño, punto en el que hasta ahora no podía comprar trigos Navarra.

Se notaba gran escasez de leche, debido a que se habían vendido gran cantidad de vacas, y, además, que venían de los pueblos a llevársela en vez de traer como siempre lo habían hecho. También por la escasez había todos los días grandes alborotos, porque los lecheros querían cobrar la leche a precio mayor que el razonable y otros dejaban desatendidos a sus habituales clientes en la cuantía acostumbrada.

El mes de julio fué deplorable en cuanto al movimiento demográfico, en la capital, donde se registraron 44 nacimientos, lo que acusaba una sensible disminución respecto al promedio corriente. En las defunciones aún fué mayor la desproporción, pues fallecieron 84 personas, a cuya cifra se había llegado rara vez.

Se constituyó la Junta provincial de Conservación de la riqueza forestal privada, nombrando presidente a don Luis Díez del Corral; vocales, don Gregorio Castellanos, don Eugenio Amalric, don Marco Rezola, don Enrique Herreros de Tejada, don José M. Sáenz, don Vicente García del Valle, don Hipólito Bergasa, don José Escadona y secretario don Lauro Alonso.

Seguían los calores excesivos; en el día de hoy la temperatura máxima fué de 38'6 grados; media, 28, y mínima 20'6.

Se reunió la Junta de Reformas Sociales y acordó que la jornada de trabajo de los dependientes de barbería sería de ocho de la mañana a ocho de la noche, con descanso de dos horas para comer.

HACE 50 AÑOS. En el Colegio de Santo Tomás de Aquino, que dirigía don elitón Jiménez de Castro, se celebraron los exámenes, siendo muy felicitado por su celo en pro de la enseñanza y por el alto grado de cultura de sus alumnos.

Guía sanitaria

Dr. F. Chavarría López. Laboratorio de Análisis Clínicos. Cerrado por ausencia hasta nuevo aviso.

CORDERO

NARIZ — GARGANTA — OIDOS
Vara de Rey 11, 2.º — Teléf. 19-69.
(C. S. P. n.º 1.)

Comisaría General de Abastecimientos y Transportes

DELEGACION PROVINCIAL DE LOGROÑO

Los establecimientos colectivos de la localidad se personarán en esta Delegación Provincial, los días que se indican, a practicar la liquidación correspondiente a los artículos que fueron suministrados para las atenciones del mes de julio, a cuyo efectó, presentarán su cuaderno de suministro colectivo juntamente con los cupones cortados a las cartillas individuales, debiendo venir éstos debidamente clasificados en bloques de veinticinco hojas, cuando estos sea factible, o en paquetes, también de veinticinco tiras, cuando se trate de estancias aisladas, o sea completamente unidos los cupones I, II, III, IV y V, y cuando se trate de justificación de las comidas sueltas, se presentarán los cupones pagados en una hoja de papel tamaño folio, en forma clara, a fin de que puedan ser contados bien y rápidamente.

Los apéndices de altas y bajas, tanto de establecimientos colectivos, como de tiendas de ultramarinos, panaderías y carnicerías, se presentarán en los días del 20 al 25 de cada mes, y los interesados solamente podrán verificar cambios en sus establecimientos en los das 15 al 20 del mes, bien entendido que cuando un particular interese una baja por cambio de residencia, le será facilitada en cualquier momento.

Los días de liquidación a que se refiere este anuncio serán los siguientes:

Día 2.-Economatos y Sanatorios
Día 3.-Comunidades Religiosas.
Día 4.-Colegios.
Días 5 y 6.—Hoteles, fondas y pensiones.

Lo que se publica para general conocimiento y cumplimiento.

El Jefe de los Servicios.

COSPEDAL

Consultorio: Calvo Sotelo, 2. Teléfono 2196.
Clínica operatoria: Vara de Rey, 1. Teléfono 1112

(C. S. P. n.º 10)

CRONICAS de la REGION

El R. P. Manuel González, Misionero del Corazón de María de Calahorra, celebra sus bodas de oro como Ministro del Señor

CALAHORRA, 30

Hoy celebra sus bodas de oro como Ministro del Señor, el R. P. Manuel González, Misionero del Corazón de María, calahorrano, de la residencia de Zafra. A las muchas felicitaciones que con tal motivo reciba nuestro distinguido paisano unimos la nuestra muy sincera, deseándole una más dilatada vida tan llena de fructífero apostolado.

En Pamplona ha sido pedida la mano de la bellísima señorita Mercedes Urmeneta, de distinguida familia navarra, para el joven y activo director del Banco Central de esta población, don José Miguel Unzu. Entre los prometidos se hicieron valiosos regalos. El próximo domingo se leerán las primeras amonestaciones. La boda ha sido fijada para la segunda quincena del próximo mes de agosto. Reciba el futuro matrimonio y distinguidas familias nuestra efusiva enhorabuena.

Se celebró ayer el mercado semanal, que estuvo bastante animado. Empieza a salir tomate en excelente cantidad y calidad y los precios no van muy altos.

En el mercado de cerda se ha registrado una baja de precios muy considerable; hubo ayer algunas operaciones de tetones de siete semanas que se vendieron a cuarenta pesetas cada uno.

El mes de julio se nos quiere despedir con temperaturas muy altas. Ayer, fué sin duda alguna, el día de más calor, resultando asfixiante aun a la sombra pues soplaba el viento Sur también caliente con exceso.

Ha comenzado a circular la propaganda de la novillada de postín que a cargo de Paquito Muñoz y Pablito Lalanda se celebrará D. m. el próximo domingo, día 8. Los cuatro hermosos novillos han sido cuidadosamente seleccionados de la acreditada ganadería de don Antonio Fraile. Seguramente asesorará la corrida, ed ex-matador de toros Marcial Lalanda. Hay un ambiente muy favorable para esta magnífica novillada.

A los ochenta y cinco años de edad, confortada con los Santos Sacramentos, falleció el pasado miércoles nuestra estimada convecina doña María García Madorrán, viuda de Antoñanzas. A sus apenados hijos, nietos, biznietos y demás familia expresamos el testimonio de nuestra condolencia.

Peluquería Señoras TERE

Ofrece sus servicios de manicura, cejas, tinte, baños de aceite para el cabello, permanentes con aparato moderno Marcel, y corte de pelo. Instalada en San Roque 46.
PELUQUERIA BILBAINA
Santo Domingo de la Calzada

HARO, 30

A las siete y cuarto de la tarde de ayer, en el Frontón Carrasco, se jugó un interesante partido de pelota a mano, contendiendo el excelente jugador Lechuga, de Logroño, contra la pareja Valverde y Bailarín, de Haro. Asistió un público muy numeroso. Lechuga puso en la lucha un interés extraordinario logrando ir casi siempre adelantado en el marcador. Valverde, que se hallaba pletórico de facultades, acusó mediado el partido «mal de manos» que le aquejó la semana anterior, y Bailarín tuvo uno de sus mejores actuaciones.

A pesar de las extraordinarias condiciones y del buen juego desplegado por Lechuga, la pareja local, bien compenetrada, sometió al logroñés a un trabajo agotador, siendo alcanzado en el tanto 17. A partir de este momento se impusieron los locales y ganaron el partido (24-20). El público hizo objeto a los tres pelotaris de frecuentes manifestaciones de sagrado.

Con el partido de ayer, el empresario don Antonio Echeverría ha dado por terminada la explotación del frontón.

El público guardará del Sr. Echeverría un grato recuerdo, ya que también se deben a él, las importantísimas reformas hechas en el frontón.

El domingo, día uno de agosto, entra en liza» la nueva empresa del Carrasco integrada por los industriales locales Domingo Pozo y Cristino Andrés. Ya dijimos en otra ocasión, que ambos, para el mejor éxito de sus actividades pelotísticas, se han rodeado de personas que conocen ampliamente los «secretos» del deporte vasco, y que además, se hallan animados de los mejores deseos para ofrecer a los aficionados verdaderos acontecimientos. Por de pronto, y hasta que llegue la época propicia para al organización de los partidos aludidos, cuidarán de fomentar la afición y ofrecer oportunidades a los aficionados que más destaquen en la Rioja.

La calidad de los componentes del partido inaugural, que como decimos se celebrará el domingo día uno de agosto a las cinco y media de la tarde, ya acredita estos deseos. En dicho día, y bajo la base de presentar al gran pelotari logroñés Corono, muy conocido y estimado en Haro, se ha concertado un encuentro entre Corono y Gato Rojo I contra San Miguel y Bojas, cuyo solo anuncio ha despertado mucho interés, que habrá de traducirse en un lleno completo.

La comisión de excombatientes del Tercio de Requetés de Nuestra Señora de Valvanera, organizadora de los actos celebrados el pasado domingo, festividad de Santiago, patrón de España, ha hecho entrega en la casa de caridad de la cantidad de 66'50 pesetas en concepto de donativo, sobrante de sus disponibilidades para aquella fecha.

El miércoles, a la avanzada edad de 75 años, dejó de existir nuestra convecina doña Filomena Navamuel López, cuyo sepelio se ha visto muy concurrido. Descanse en paz y reciban sus deudos nuestro pésame.

SECCION RELIGIOSA

IGLESIA DE SAN BARTOLOME.—Hoy, festividad de San Ignacio de Loyola, a las diez misa cantada. A las ocho de la tarde función solemne con panegírico del Santo, por el R. Jesús Ryan, S. J.

Nota.— Hoy pueden ganarse tantas indulgencias plenarias cuantas visitas se hagan en la iglesia de San Bartolomé, hasta las doce de la noche.

Mañana, domingo, a las diez y media, en esta iglesia de San Bartolomé, celebrará por vez primera misa solemne, el R. P. Mariano Zaragoza García Escudero, S. J., a quien damos la más cordial enhorabuena, extensiva a sus señores padres, don Roberto, coronel retirado de Infantería y doña María, estimados convecinos nuestros.

Junta Provincial de Carburantes Líquidos

Habiéndose producido algún desabastecimiento temporal en ciertas regiones de España, se autoriza el canje de los sellos de restricción, modelo R-2, correspondientes a vehículos con tarjeta clase A, por la cantidad equivalente de cupones del mes de agosto.

Lo que se hace público para general conocimiento de los interesados.

El Presidente,

TELEFONOS

Redacción y Admón. ... 1561
Dirección 1337
Gerencia 1572

ESSA CROMADOS Juan Lobo, 3.

MUNILLA, 29

Con gran actividad y entusiasmo continúan sus entrenamientos los componentes del equipo local de fútbol «Aidillos», con vistas a los partidos concertados con el titular del vecino pueblo de Enciso, existiendo gran expectación por los aficionados de ambas localidades.

Patrocinado por el ayuntamiento se ha constituído una comisión de festejos, al objeto de que éste año revistan extraordinaria solemnidad nuestras fiestas patronales, para lo cual se ha abierto una suscripción entre los industriales y el comercio de esta localidad, habiendo tenido muy buena acogida.

En crónicas sucesivas daremos detalles a nuestros lectores de los trabajos llevados a cabo por la citada comisión, así como en su día daremos detalles del programa que causará gran sorpresa.

El pasado domingo fueron leídas las primeras amonestaciones de la bellísima señorita Isolina Blázquez Matute, con el cabo de la Guardia Civil de este puesto, don Angel Ledesma Martínez.

TORRECILLA, 29

Ha fallecido don Angel Sáez de Tejada. Una larga enfermedad le arrebata el cariño de los suyos y a la estimación de sus numerosas relaciones, que lamentan profundamente esta pérdida. El extinto disfrutaba entre cuantos lo conocían de arraigados afectos, conquistados en mérito a las virtudes y prendas de carácter que caracterizaban su persona.

Pertenecía a la Cofradía de Santa Agueda por cuyo motivo, hoy, todos los demás Hermanos hicieron acto de presencia en el sepelio.

Que la Santísima Virgen de Tómalos apremie su entrada en el Cielo y derrame sobre su hogar el bálsamo de la resignación.

La joven esposa del oficial de Infantería, de guarnición en Huesca, don Mariano Cabezas, nacida María Esther Blanco, ha dado a luz a su hija primogénita. Felicitamos al venturoso matrimonio y deseamos para la recién nacida todas las gracias terrestres y las virtudes del Cielo.

El presidente de la Junta de Derrama pone en conocimiento de todos los ganaderos la obligación que tienen de pasar por la oficina a declarar el ganado que poseen.

MUEBLES ANTA

NUEVOS MODELOS DE
CAMAS DE METAL
PORTALES, 46. Teléf. 1875.

ENTRENA, 30

Las fiestas en honor de Santa Ana, se han visto más concurridas que en años anteriores, ya que la trilla, a consecuencia de la escasa cosecha, estaba casi ya terminada.

Hubo solemne misa de tres ministros oficiada por nuestro párroco don Basilio Lacanal y ocupó la cátedra del Espíritu Santo, don Urbicio Ortún, párroco de Alberite, que estuvo muy elocuente

La procesión recorrió las principales calles de la villa.

En los salones de los industriales, Félix Osés y Javier García hubo animados bailes amenizados por orquestinas. La animación no decayó hasta altas horas de la madrugada.

En el frontón se jugaron bonitos partidos de pelota entre aficionados del pueblo y de los pueblos vecinos.

Ha sido regenerada con el bautismo una hija del vecino Albino Fernández.

AUTOL, 30

Aprovechando la bonanza del tiempo, el personal está dedicado a las faenas de la trilla. Las viñas presentan un aspecto inmejorable, encontrando algunas de ellas, en sazón su fruto.

Ha dado comienzo la novena de Nuestra Señora de Nieva que se venera en su ermita, viéndose el templo repleto de fieles.

Después de actuar como vocal en el Tribunal de oposiciones a cátedras de Instituto, ha llegado, procedente de Madrid, el catedrático de Matemáticas del Instituto de Logroño, don Alvaro Sáinz, quien pasará el verano entre nosotros, acompañado de su esposa e hija.

Sigue sin reparar la esfera del reloj de la torre que hace tiempo se deterioró. ¿A qué es debido tanto retardo en su arreglo?.

†

Rogad a Dios por el alma de

D. José Martínez Eguía

Falleció el día 29 del actual a los 38 años de edad

habiendo recibido los S. S. y la Bendición A. de S. S. R. I. P.

Su apenada esposa doña Flora Díez Viguera; hijo Francisco Javier; madre doña Carmen Eguía; madre política doña Paulina Viguera Torres; hermana Carmen Martínez; hermanos políticos Víctor, Paulina, Francisco y Claudio Díez, Obdulia Martín, Dionisio Martínez, María Luisa y Angelita Iglesias, y demás familia, suplican una oración por el descanso de su alma.

Logroño, 31 julio 1943.

Conducción del cadáver: Se efectuó ayer.

Funeral y Misa de Réquiem: HOY, a las 8'45, en la Beneficencia Provincial.

Misa solemne de difuntos: HOY, a las diez, en los PP. Carmelitas.

CONSIGA UN BUEN EMPLEO

bien remunerado y de gran porvenir estudiando cómodamente en su casa sin dejar sus ocupaciones, en sus ratos libres, con reducidísimo coste y con el mínimo esfuerzo nuestro curso de CONTABILIDAD POR CORRESPONDENCIA claro, sencillo, al alcance de cualquier inteligencia. Pídanos ahora mismo folleto gratis con detalles y condiciones.

ATECO - APARTADO 1043 - MADRID

BALNEARIO BETELU
(NAVARRA)
ABIERTO PRIMERO JULIO
(Censura Sanitaria n.º 223.)

ANUNCIOS CLASIFICADOS

COLOCACIONES

RECAUDADOR Agente Ejecutivo, necesita la Hermandad Sindical de Santo Domingo de la Calzada.

SIRVIENTA formal y con buenos informes, se necesita. Informes en **Nueva Rioja.**

CHICA que sepa de cocina, con buenos informes, se necesita. Razón en **Nueva Rioja.**

MUCHACHA que sepa cumplir con su obligación se necesita. Razón, Calvo Sotelo, 11, 3.º, dcha.

COMPRAS

Ningún artículo usado podrá venderse, según lo dispuesto en la legislación vigente, a mayor precio del 80 % del señalado en la tasa.

COMPRO Y VENDO MUEBLES. Calle Mayor, 118

COMPRA Y VENTA de muebles Calle del Carmen, 3.

ATENCION: En los almacenes de trapos de Gregorio Torres, M. Villegas, 9 se compran huesos secos de cocido y vacuno, a 0'40 ptas. kilo, y a los traperos, a 0'45 kilo.

FINCAS

FINCAS "TEJADA" Máxima seriedad. Zaporta, 1, 4.º Teléf. 1964

TIENDA, Almacén y 3 Pisos vendo sitio muy céntrico, llaves mano. **BODEGA,** alquilo o vendo.

FINCA de 34 fanegas, vendo, en carretera primer orden, Sr. García. Muro de la Mata, 6, entrlo.

CASA con espléndido piso, bajera, cuadra, patio, propia para labranza o industria, vendo directamente. Gral. Primo Rivera, 25, 2.º.

ORTEGA vende pisos económicos. Muro del Carmen, 8, 2.º.

URGE VENDER PISO, trato directo con el dueño. Carretera del Cristo, 5 y 7, ent. izqda.

VENDO: Una casa en 595.000 ptas.; otra en 390.000; otra en 130.000; otra en 60.000; otra en 55.000, produciendo buen interés; 14 pisos llave en mano; 3 huertas, una de lujo, y fincas de colono. Bretón de los Herreros, 14, Teléfono 11-84.

SE VENDEN directamente, 4 pisos, 3 bajos uno llave en mano. Razón, Gral. Franco, 29, 2.º, dcha.

OCASION. Vendo dos pisos produciendo un 5 por 100 libre, espacioso, con baño, trato directo. Informes, Rey Pastor, 37, bajos.

OCASION. Vendo un piso céntrico muy bien decorado, llave en mano, por 12.500 ptas. Bretón 14, Tf. 1184.

EXCELENTE OCASION. Vendo preciosos pisos en Duquesa de la Victoria, con sol, todo el día, tres dormitorios, comedor, cocina, despensa y patio, muy baratos. Franco, 44, 1.º, centro. Teléfono 1743.

URGE VENTA casa, corrales, pajar y huerta con frutales, libre, junto o separado. Dentro radio. Facilidades. Razón, **Nueva Rioja.**

SE COMPRA PISO directamente a propietario, llaves en mano. Informes, Cámara de la Propiedad

SE VENDE SOLAR de 7.500 pies, a 0'70 ptas. el pie. Razón, General Primo de Rivera 22, ent. De 7 a 9.

GANADOS

VENDO dos novillas una cumple el 2 de agosto, primer parto, y la otra el día 12, del segundo; las dos de inmejorable raza. Tratar, calle Balmes, 16, Haro.

GRAN OCASION: Se venden 300 gallinas Prat-Leonadas estirpe Fi-Fallens, todas ellas seleccionadas. Para verlas y tratar, Granja Avícola "Talahi", Carretera de Mendavia, o bien Vara de Rey 49 (Chalet) Vda. de Segura.

VACA recién parida, primer parto vende Heliodoro Sarabia, en Oyón (Alava).

MACHO se vende a toda prueba, cuatro dedos sobre la marca. Tratar con Tomasa Murga, en el Hospital de Anguiano.

VACAS. Se venden tres, de primero, segundo y tercer parto, preñadas de cinco, tres y dos meses, todas con leche. Francisco Hurtado Fernández, en Navarrete.

HUESPEDES

HUESPEDES. Se desean en familia o sólo para dormir. Informes en **Nueva Rioja.**

SE DESEA un huésped en casa particular. Razón en **Nueva Rioja.**

PENSION económica. Se desean huéspedes para estar en familia o dormir. General P. Rivera, 4-2º. d.

DESEO dos huéspedes en familia, buenas habitaciones, con baño, cerca de la Estación precio módico. Razón en **Nueva Rioja.**

NODRIZAS

Se necesita ama, leche fresca, para criar en casa de la criatura. Farmacia Larrea, Ezcaray.

Casada, de 32 años, leche de 8 días, desea criar en su casa en Huércanos. Informes, Maximino Hernáez, en el citado pueblo.

PERDIDAS

Caja de reloj pulsera con cadena, en inmediaciones de Estación. Entregar, Cristo, 9, 1.º.

El que haya recogido **una bicicleta** de señora en la puerta del Garage de Jesús García Vara de Rey, 13, puede entregarla en el mismo, y se le gratificará espléndidamente.

Zapato blanco de niño. Se ruega su entrega Portugal 38-3º, d.

Llave aluminio y otra de serreta, unidas con una anilla. Se gratificará entrega, Gral. Mola, 44, 3.º.

Don Martín Carrillo hace constar su agradecimiento a don Donato Nájera obrero de los Talleres Marrodán y Rezola, por haberle hecho entrega del carnet, documentos y dinero que se le perdieron.

Pluma estilográfica negra, marca "Aurora", desde Calvo Sotelo a Villegas. Se gratificará su entrega en **Nueva Rioja**, por ser recuerdo de familia.

Reloj pulsera señora, con cordoncito. Se gratificará su entrega en General Franco, 42, 3.º, izqda.

TRASPASOS

TRASPASO amplio local propio para carpintería u otro negocio, céntrico, Estébanez, Franco 44-1º

ESTUPENDO NEGOCIO, Traspaso Pescadería con todos los cupos, muy céntrica, condiciones inmejorables, Estébanez Franco 44-1º c.

TRASPASO, por tener que ausentarse su dueño, espléndido Bar, bien decorado, amplio local, calle céntrica, condiciones inmejorables, Razón en **Nueva Rioja.**

TRASPASO tres tiendas de comestibles, una en buen sitio, con más de 600 raciones, y varias industrias en marcha. Bretón de los Herreros, 14, Teléfono 11-84.

TRASPASO inmejorable negocio, Fonda de San Antón, rindiendo un buen interés, con buena clientela. Estébanez Franco 44-1º. Tlf. 1748.

IMPRENTA con máquina Minerva, motor, guillotina y perforadora; bien dotada de tipos etc. se vende o se traspasa en pueblo importante y en buenas condiciones, por ausencia del dueño Informes en **Nueva Rioja.**

TRASPASO hermosas tiendas de comestibles y verdulería, una con 1.100 raciones, otra con 600 y otra con 200. Bretón, 14, Teléf. 11-84.

VEHICULOS

CAMION "Chevrolet" 6 cilindros, pallier flotante, freno hidráulico, documentación en regla, vende Bernabé Martínez, Murrieta, 29.

BICICLETA en buen estado, se vende. Razón, Montoya, Haro.

BICICLETA caballero "Automoto" de ocasión, se vende. Razón, García Morato, 10, 2.º, dcha.

COCHE DE NIÑO se vende económico. Av. 12 Artillería, 22, 4.º izq.

COCHE 11 H. P. seminuevo, documentación en regla se vende. Razón, Murrieta, 3. Garage.

OPEL 10 H. P. seminuevo, bien calzado, patente y tarjeta gasolina reducida, se vende. Emiliano Agudo, en Fuenmayor. (a)

VENTAS

Ningún artículo usado podrá venderse, según lo dispuesto en la legislación vigente, a mayor precio del 80 % del señalado en la tasa.

VENDO ESCOPETA de caza del núm. 16, gatillos ocultos. Razón, Herrerías, 8, 2.º, izqda.

ALFA máquinas de coser, aceite, agujas, piezas. Logroñesa de Armas. (Detrás del Ayuntamiento).

MAQUINITA moderna para fabricar bloques de cemento, vende de ocasión Marín, Once Junio, 15.

VENDO máquina "Universal" con meseta de madera, y accesorios; con motor "Jeal" de 2 H. P.; precio asequible. Razón Ollerías 29-1º.

CUARTONES Y CABIOS de pino, se venden en inmejorables condiciones, por partidas. Razón, Agencia Blázquez. Teléf. 2161. Logroño.

SE VENDE molino americano con motor monofásico, trifásico o a mano. Razón, Murrieta 48.

SE VENDEN arrancadores estrella triángulo, motores monofásicos de 1/4 y trifásicos desde 0'33 HP. hasta 10. Razón, Casa Carlos, Rodríguez Paterna, 23 2.º, dcha.

CONSTRUCTORES: Vendo de ocasión, gran partida viguetas "Castilla", así como bovedillas mismo sistema, a buen precio. Informes, Calvo Sotelo, 30, 1.º izq. Teléf. 1080.

MAQUINA "Singer" de bordar, se vende. Razón en **Nueva Rioja.**

"EL BARATO". Alpargatas y Zapatillas. Precios económicos. Calle Marqués de San Nicolás 95.

VENDO una partida de tarima, balcones, puertas, ventanas y una garita-escritorio. Carnicerías, 18.

RADIO 5 lámparas se vende. Muro de la Mata, 11, 2.º. De 1 a 3.

SE VENDEN: Bidones de hierro y barriles de roble vacíos, en perfectas condiciones de uso. Razón, Laboratorios Orive, Logroño.

VENDO estantería completa, con mesa armario y vitrinas para Farmacia, Droguería y Perfumería. Ciriaco Díaz, en Tudelilla.

VENDO: Armario de luna, coqueta, mesillas y un colchón de cama cámara. Razón, Norte, 14, entrlo. izquierda. De 6 a 9 tarde.

CAJAS para fruta o tomates, se venden. Mayor 63. Vda. de Aremas.

DOS DORMITORIOS económicos, se venden. Av. Portugal 8, 2º 5ª.

MADERA DE CHOPO, superior, se vende. Tratar con Joaquín Ancín, en Viana (Navarra).

PUERTAS, ventanas y balcones, precios increíbles en Casa Marín, Once de Junio, 15.

AZULEJOS blancos y de color calidad insuperable. Casa Marín, Once de Junio, 15

TEGUILLO y CAÑIZO para techo raso, precios de fábrica en Casa Marín, Once de Junio, 15.

PARA TRILLADORAS e Industrias. Electro-Maquinaria. Transformadores, conductores, bombas. Elu-Maquinaria Eléctrica, S. L. Teléfono 23. Durango (a)

MOTOR Gas-Oil 3 H P., marca alemana, se vende. Razón, Calvo Sotelo, 12, 1.º dcha. (a)

PUERTAS y ventanas, nuevas y usadas; antepechos y balcones de hierro vendo. Herrerías, 20, 1.º.

NORIAS de todos tipos, incluso número cero, para pozos públicos y pequeños huertos. Entrega inmediata. Aventadoras accionadas a brazo, Elevadoras de dos pasadas con motor. Ensacadoras de un solo cuerpo, modelos novísimos. Dirigirse Hijo de José Vidal, Fundición y Maquinaria Agrícola, Casasola de Arión (Valladolid) y en Valladolid Calvo Sotelo, 3.

SE VENDEN 150 metros cuadrados aproximadamente de tarima de pino de Holanda usada, buen estado. Hipólito Bergasa, Calvo Sotelo, 17. Logroño.

CUATRO ventanas cristaleras y un montón de ventanillas, se venden por poco dinero. Razón, calle de la Industria P. T.

PERSIANAS enrollables y corrientes para obras. Servicio inmediato. Fortunato Redón, Gallarza, 14.

SE VENDE una dínamo 3 H. P. con el cuadro completo de mármol, a toda prueba. Informes, Bar Central. Calle Sagasta. Anguiano.

MOTORES en marcha, de gasolina, "Internacional" 6 C. V. y "Z" 2 C. V. Informes, Ricardo Rodríguez, en Calahorra.

VARIOS

TRANSPORTE en Camión "Fiat" de 8 toneadas para todas direcciones. Teléfono 19-60.

PERMANENTES desde 10 Ptas., garantizadas, "Alejandro".

INSTALACIONES completas de Bombas para riego y usos domésticos. Dispongo existencias Bombas "Klein" alemanas legítimas. Teodoro San Juan, Taller Mecánico, Juan Lobo 9.

PINTOR. Habitaciones al tiempo a 12 ptas. Barriocepo, 11, 4.º, dcha.

GRATIFICARE con 300 pesetas a quien me proporcione piso céntrico de 200 a 300 pesetas de renta. Razón, Muro del Carmen, 9, 1.º.

SE DAN LECCIONES DE MECANOGRAFIA. Viuda de Crespo, Calle Mayor, 66, 2.º, dcha. (a)

SE ALQUILA entresuelo Av. Artillería, 20. Razón en el mismo.

MAESTRO con título, da clases de Primera Enseñanza y adultos, de 6 a 9 tarde en su domicilio. Avenida de Colón, 13, 1.º, izqda.

SANTOS DEL DIA:

Santos Ignacio de Loyola, S. J. fund., y Dionisio, mártir

NUEVA RIOJA

TEMPERATURAS DE AYER:

Máxima, 32'5 a las siete y cuarenta y cinco de la tarde. Media, 28'2. Mínima, 19'8 a las 4'55 de la madrugada.

Extraordinaria labor del Sindicato Nacional de Papel, Prensa y Artes Gráficas

La progresión lograda es considerable en los cuatro sectores que lo integran

MADRID. El censo de las distintas ramas productoras del Sindicato Nacional de Papel, Prensa y Artes Gráficas es el siguiente:

Ciento setenta fábricas de papel de todas clases y cartones; *327* editores clasificados en los siguientes grupos; *70* editores exportadores; *107* editores no exportadores, *15* editores de libros de texto. *40* editores de obras propias y *95* editores de nueva creación; *1.019* libreros; *2.735* empresas impresoras, con un total de *24.580*, productores trabajando en las mismas por un jornal diario total que se aproximaba a las trescientas mil pesetas; *1930* talleres de encuadernación; *109* periódicos diarios y más de quinientas publicaciones periódicas o diarias.

La organización interna del Sindicato está concretada en cuatro sectores que responden a los fines específicos para que fué creado: Sector del Papel, Pasta y Cartón; sector de Prensa; sector de Artes Gráficas, y sector de ediciones de libros.

La labor del Sindicato en lo que se refiere a la regularización del suministro de materias primas ha sido considerable, gestionándo varias importaciones de maderas procedentes de Portugal y facilitando la explotación de las maderas de nuestras posesiones del golfo de Guinea. Al finalizar el año *1942* es habían introducido en España treinta y siete mil estéreos de madera portuguesa y unos *565.000* kilos de madera de La Guinea.

Merced al fomento de la producción con fibras nacionales, se logró en los primeros diez meses de actuación sindical de *1942* producir *74.635* toneladas de pastas papeleras, cuando en *1941* no se había pasado de las *57.855*, y en lo que se refiere a la producción de papel y cartón las cifras obtenidas son bien expresivas: en *1941* produjeron *886.316* toneladas y en *1942* *106.793* toneladas, es decir *20.477* toneladas más en el primer año de actuación del Sindicato que en años anteriores.

Gracias a este impulso logrado en la mejoría en el suministro del papel, el auge de la producción de libros ha sido creciendo, como lo prueba el siguiente estado comparativo.

Desde julio de *1936* hasta diciembre de *1940* se editaron en España *4.944* libros distintos, o sea un promedio mensual de noventa, o tres libros por día; en el año *1941*, esta producción fué de *4.047*, o lo que es igual un promedio mensual de *337*, o diario de nueve libros. En *1942*, primer año de actuación del Sindicato, estas cifras se elevaron hasta *4.104* libros, con un promedio mensual de *342* libros o doce diarios. Este progresivo aumento ha continuado en el año actual, con un promedio de *16* libros editados por día, en los cuatro primeros meses de *1943*.

Durante los diez y siete meses de actuación del Sindicato Nacional de Papel, Prensa y Artes Gráficas, se han instalado y comenzado a funcionar cuarenta y una nuevas industrias de pasta, fabricación de etiquetas, cayas y manipulados de cartón y de cartón con hojas de palmito.

Durante el año *1942* la importación de papel para prensa y otras calidades fué de *9.499.672* kilos.

División Azul

CAMARADA IGNACIO MANSO PAZ: ¡PRESENTE!

EL FERROL DEL CAUDILLO. Ha caído gloriosamente en frente ruso, como voluntario de la División Azul, el oficial del Ejército, camarada Ignacio Manso Paz, Camisa Vieja de la Falange ferrolana En sufragio de su alma se celebrarán solemnes honras fúnebres.

Dirigible yanqui derribado

WASHINGTON.— Comunicado del Departamento de Marina:

«Atlántico: El dirigible no rígido «K-74» ha sido perdido recientemente en el mar, a consecuencia de un ataque de un submarino enemigo que disparó con sus cañones. El «K-74» recibió los impactos cuando atacaba al submarino y alcanzado, se vió obligado a amarar. Todos los miembros de la tripulación del «K-74», excepto uno, fueron recogidos».—(Efe).

Enérgicas críticas al discurso de Roosevelt

Las formula el presidente del comité nacional del partido republicano yanqui

WASHINGTON.— El presidente del Comité nacional del Partido Republicano, Harrison Spangler, ha criticado enérgicamente el discurso pronunciado el miércoles por Roosevelt. Spangler dijo que mientras el país esperaba aclaraciones sobre la posibilidad de paz con Italia, el Presidente hizo un discurso de propaganda con miras a las próximas elecciones de 1944, tratando de ganarse votos de las fuerzas combatientes mediante la promesa de garantías económicas personales para cuando llegue el momento de la desmovilización.

El Comité nacional del Partido Republicano ha solicitado de los departamentos de Guerra y Marina y de la Oficina de Información de Guerra, que sus declaraciones sean difundidas con la misma amplitud que el mensaje presidencial, a fin de garantizar la obligada neutralidad política del Alto Mando en los asuntos interiores del país.—(Efe.)

AL MARGEN DE LA GUERRA

UN CAPITAN ESPAÑOL

Como un mar de fuego alborotado, la guerra lo ha invadido todo. Quien no sufre las consecuencias del avión o del torpedo, las siente en su comercio o en la escasez de materias primas; porque la guerra es un monstruo de mil cabezas que se alimenta con la presa de todos: a unos exige sangre, a todos privaciones.

Pero hay una guerra que no destruye, no menos interesante que la de los cañones y ciertamente más instructiva y atrayente: la guerra de las almas. No se si pensamos lo suficiente en esta guerra, verdadera batalla campal de dos fuerzas antagónicas: el bien y el mal. Alguien ha dicho que el hombre es un mundo abreviado. El hombre, en su pequeñez, siente las mismas conmociones que agitan a los estados. Fuerzas que chocan, ímpetus vehementes de satisfacción. El alma humana tiene trincheras y parapetos que es preciso conquistar a la bayoneta. Hay enemigos que se agarran desesperadamente y prefieren morir a retirarse.

No está prohibido hacer una excursión al frente de combate de esta guerra singular. Uno de los generales que la dirigen se llama Ignacio y tiene un brillante historial militar. Capitán de los reyes de España, al ver ajados sus ensueños de gloria humana comenzó a pensar de otra manera, comenzó a ver la verdad, se decidió a cambiar de milicia y sentó plaza en las huestes de Dios. Tierra de España, Italia, Palestina, Francia y aun Bélgica e Inglaterra, le vieron pasar en su duro aprendizaje de la nueva técnica militar.

Un día del año *1548* nuestro avezado capitán, presentaba al Papa Paulo III un libro pequeño, diríamos que insignificante, era en plan de campaña. El Papa aprueba oficialmente este libro con su plan de combate. Era como dar a Ignacio el fajín de general; su táctica militar en la guerra de las almas será, en adelante, sus ejercicios espirituales.

El Ministro de Trabajo a El Ferrol del Caudillo

EL FERROL DEL CAUDILLO.—En viaje no oficial, se encuentra en esta el Ministro de Trabajo camarada Girón, que permanecerá aquí hasta el lunes.

Seis mercantes con más de 50.000 toneladas de desplazamiento, hundidos en el Atlántico por los bombardeos alemanes

Hamburgo ha vuelto a sufrir otro duro ataque aéreo

CUARTEL GENERAL DEL FUHRER. El Alto Mando de las fuerzas armadas alemanas comunica:

Formaciones de bombarderos enemigos atacaron, ayer, Heligoland y otras localidades de la costa Norte alemana, entre las que figuran la ciudad de Kiel. La aviación enemiga realizó anoche otro severísimo ataque de terror contra Hamburgo, donde ha causado nuevas devastaciones. La población ha sufrido elevadas pérdidas. Las fuerzas de la defensa antiaérea han destruído *54* aparatos.

Aviones de combate germanos han arrojado bombas sobre objetivos militares en el Sur de Inglaterra en el curso de la noche pasada.

Unidades de protección de costas hundieron anoche, frente a Tserschelling, una lancha rápida británica». (Efe)

LONDRES. El Servicio de Información del Ministerio del Aire anuncia: «En la noche última, bombarderos británicos, cuatrimotores en su mayoría, arrojaron más de cincuenta toneladas de bombas por minuto sobre Hamburgo en un ataque que duró tres cuartos de hora. Ningún otro objetivo en Alemania había sufrido, hasta ahora, más de un ataque de dos mil toneladas. Jamás anteriormente, un ataque de tal envergadura ni de tal persistencia había sido efectuado contra una sola concentración industrial». El comunicado añade que la defensa antiaérea de la ciudad alemana ha sido reforzada, y afirma que los daños causados han sido muy extensos. (Efe)

LONDRES. Más de dos mil toneladas de bombas han sido arrojadas ayer sobre Hamburgo, en el curso del ataque de la RAF contra esta ciudad, según se anuncia oficialmente. (Efe)

BERLIN. La agencia DNB comunica: «Formaciones de bombarderos norteamericanos atacaron esta mañana los barrios habitados de Kassel. Según las primeras informaciones, la defensa antiaérea alemana derribó veinte bombarderos tetramotores. (Efe)

LONDRES. Un comunicado del Ministerio del Aire y del Cuartel general norteamericano en Europa, anuncia que potentes formaciones de bombarderos pesados estadounidenses atacaron hoy la fábrica de aeroplanos «Fieseler», de Kassel. El tiempo era despejado, y las tripulaciones comunican haber sido obtenidos buenos resultados. Fué encontrada una viva oposición de cazas, *27* de los cuales fueron destruídos, según las primeras informaciones. Los «Thunderbolt» norteamericanos marcharon al encuentro de las «fortalezas voladoras», cerca de la frontera alemana, y cubrieron su retirada. Se libraron luego numerosos combates y fueron derribados otros *25* cazas enemigos, además de causarse averías a otros muchos, por los «Thunderbolt» y «fortalezas».

Fueron bombardeados varios aeródromos enemigos. Los bombarderos medios norteamericanos atacaron el aeródromo de Woenesdrecht, en Holanda, con buenos resultados y destruyeron seis cazas enemigos. Los «Spitfires» de la RAF y de los dominios escoltados por «Spitfires» y apoyados por «Typhoon», atacaron el aeródromo de Schipol, en Amsterdam. Tres aparatos enemigos fueron destruídos, dos de ellos por los pilotos canadienses y otro por los aviones Typhoon. Los bombarderos de esta última marca con escolta de cazas, atacaron los aeródromos de Courtrai y Coxyde, en Bélgica.

No han regresado once bombarderos pesados, un bombardero medio, tres bombarderos ligeros y siete cazas». Efe.

BERLIN. Los bombarderos alemanes de gran radio de acción en sus acciones sobre el Atlántico, han hundido, en las últimas treinta y seis horas, esis barcos con desplazamiento total de más de cincuenta mil toneladas, según anuncia la Oficina Internacional de Información. Añade que otros cinco barcos, con más de treinta y seis mil toneladas, fueron averiados. (Efe)

BERLIN. Un barco mercante británico, de unas diez mil toneladas, que navegaba en convoy fuertemente protegido, ha sido hundido por los aviones alemanes «Kondor» de gran radio de acción, en el Atlántico al Noroeste de Portugal. El convoy había sido descubierto por los aviones de reconocimiento e iba escoltado por barcos de guerra y numerosos aviones. Otro barco mercante de siete mil toneladas, alcanzado por tres bombas, hubo de acortar su marcha.

Un vapor de ocho mil toneladas fué alcanzado por dos bombas y quedó fuertemente inclinado de banda. La última oleada de aviones alemanes pudo observar cómo la tripulación abandonaba el navío.

En los violentos combates aéreos librados fué derribado un aparato británico «Halifax» y uno de los aviones alemanes no regresó a su base. (Efe)

Siguen siendo rechazados los intensos ataques soviéticos en el sector de Orel

En los demás sectores se recrudece la acción bolchevique

COMUNICADO ALEMAN

CUARTEL GENERAL DEL FUHRER.—El Alto Mando de las fuerzas armadas alemanas comunica:

«En el sector de Orel, hemos vuelto a rechazar los intensos ataques de la infantería y de los elementos acorazados enemigos.

Al Sur del Lago Ladoga continúa en descenso la actividad ofensiva del adversario. Varios ataques locales, apoyados por aviones de batalla y blindados tropezaron con la resistencia de nuestras tropas, y fueron rechazados con sangrientas pérdidas para el enemigo.

Fuerzas navales alemanas han atacado con fuego de artillería las posiciones enemigas en el sector del Mius; fueron observados impactos en un tren blindado.

En la bahía de Finlandia, fuerzas ligeras de superficie alemanas han hundido un pequeño barco de guerra enemigo.»—(Efe).

REFERENCIA DE LA OFICINA INTERNACIONAL DE INFORMACION

BERLIN.— Aunque el saliente de Orel continúa siendo el centro frente del Este —escribe la Oficina internacional de Información— se observa una fuerte recrudescencia, con relación a los días anteriores de las operaciones en la cabeza del Kubán, en el frente del Mius, en el Donetz medio y en la región de Bielgorod, como consecuencia de la contracción alemana. Las pérdidas de tanques soviéticos destruídos desde el cinco de julio sobrepasan ampliamente la cifra de 7.000.

En el saliente de Orel, los bolcheviques emprendieron ayer contra el flanco sur, en un amplio frente, numerosos ataques, casi todos realizados exclusivamente por formaciones de tiradores, que fracasaron ante el tiro bien dirigido de las armas de la defensa alemana. Las fuerzas acorazadas soviéticas fueron lanzadas, en un máximo de concentración, contra un estrecho sector de flanco norte del frente de Orel. Cuatro brigadas acorazadas, con unos doscientos tanques, atacaron sin descanso durante todo el día en numerosas oleadas. En encarnizados combates de suerte diversa, las tropas de cobertura alemanas lograron rechazar todos los ataques con pérdidas sangrientas extraordinariamente graves y fuertes pérdidas de material para el enemigo.

En algunos lugares, los grupos acorazados que habían logrado abrir brechas en las líneas alemanas fueron destruídos por las reservas tácticas. La aviación alemana tuvo una parte importante en el éxito defensivo, por sus ataques incesantes contra las fuerzas depósitos, instalaciones, etc., de los soviets. Diechocho tanques fueron destruídos por las fuerzas aéreas. Veintitrés obuses pesados, aparte de otros cañones, fueron puestos fuera de combate.

En la cabeza de puente del Kubán, así como entre el Mar Azof y la región de Bielgorod, los alemanes consiguieron, mediante vigorosos y enérgicos contraataques, realizar importantes rectificaciones de líneas. En todas estas acciones, las tropas alemanas han hecho numerosos prisioneros y han capturado una cantidad considerable de material de guerra. Los contraataques soviéticos fueron rechazados.

Cerca de Leningrado, los bolcheviques atacaron en un estrecho sector con tanques, repetidas veces, apoyados por una potente artillería y fuertes formaciones de aviones de asalto soviéticos. Fueron rechazados con elevadas pérdidas.—(Efe.)

Teatro

Con un éxito que ha superado todas las previsiones, hizo ayer la reposición de «Cameranasr la excelente compañía lírica que con tanto aplauso viene actuando en el Teatro Lope de Rueda.

Había indudable interés por presenciar esta reposición de la bonita zarzuela de nuestros Eizaga e Iruretagoyena, y éste se tradujo espléndidas entradas. Y no se vió defraudado el público en su interés. Al contrario, la jornada cristalizó en éxito rotundo, merced a la extraordinaria interpretación que se le dió a la obra y que el público supo apreciar justamente, mostrándolo en su interminables y calurosos aplausos, que hicieron precisa la repetición de no pocos números y obligaron a que la cortina fuese alzada infinidad de veces a la terminación de todos los actos.

Y es más destacable el éxito de estos artistas por cuanto apenas habían dispuesto de tiempo para el montaje de la obra, que, no obstante, ha sido logrado con extraordinario acierto.

Fué, pues, la de ayer una feliz jornada para todos los componentes de esta admirable compañía lírica, y para el numerosísimo público que llenó el teatro y salió de él plenamente satisfecho, después de deleitarse con la magnífica interpretación de la zarzuela de los autores riojanos, que también fueron muy aplaudidos.

SICILIA

(Viene de primera página)

cuentra bloqueado renunció ayer también a toda operación de ataque.

A consecuencia de esta situación en las dos alas del frente, las carreteras que conducen al interior de la isla en dirección Noreste, ganan importancia. Contra estas carreteras fueron dirigidos ayer los ataques de las formaciones norteamericanas y canadienses, ataques que fueron realizados con el apoyo de una importante fuerza de artillería y de aviación. Las formaciones de Infantería adversaria no consiguieron avanzar donde las fuerzas del Eje les opusieron resistencia. La ocupación de las localidades evacuadas metódicamente por lsa tropas alemanas no asegura, en forma alguna, la libre disposición de las correteras de comunicación.

Las tropas de cobertura alemanas han conseguido, tras duros y encarnizados combates, bloquear las grandes carreteras en los sectores de Nicosia y de Reggalguto, al coupar las alturas favorables, situadas al Este de estas dos localidades. Los ataques comenzaron poco después de la media noche por una potente preparación artillera. Gracias a las posiciones hábilmente fortificadas, la formación de ataque de los canadienses y de los norteamericanos encontraron tan fuerte resistencia, que hubieron de retirarse para evitar que sus pérdidas fueran demasiado elevadas. Un grupo canadiense de combate cayó en una trampa y fué casi aniquilado.

Los aviones de combate alemanes intervinieron eficazmente en los combates defensivos e infligieron pérdidas muy elevadas a las fuerzas canadienses y norteamericanas, especialmente a los grupos que intentaban avanzar contra las alturas desde el valle del Dittiano.

En el frente de Catania, la actividad se ha limitado a duelos de artillería. Una serie de baterías británicas fué reducida al silencio.

AUXILIO SOCIAL

celebrará mañana domingo su primera

CUESTACION

quincenal correspondiente al mes de agosto con el emblema homenaje a Hernán Cortés, cuya recogida deberán efectuar los señores empresarios de espectáculos y dueños de restaurantes hoteles, cafés, bares y similares, en las oficinas, Zaporta, 9, hoy sábado, de nueve y media a dos de la tarde. Se recuerda la obliación de ir provistos del citado emblema para tener acceso a los salones y terrazas respectivas.

"Reconocemos la desigualdad de la naturaleza reflejada en las dotes diversas de los individuos; pero exigimos para nuestros hombres un mínimo de medios para llevar una vida digna y humana, sin perjuicio de las mejoras que por su pericia y cualidades puedan alcanzar por encima de aquel nivel. Nuestro Estado no presenciará impasible la depauperación de los españoles; se siente comprometido a multiplicar la riqueza, difundir la propiedad y, a través del impuesto justo de la retribución del trabajo, de los seguros y de las obras sociales llegar a una perfecta distribución del beneficio".

(El Caudillo a los productores)

MOMENTO INTERNACIONAL

El triángulo de Mesina

Por "NETO"

La cabeza de puente de Messina sigue manteniéndose como una muralla para proteger a Italia de futuros ataques. La línea de ristencia ha sido trazada en los sectores que anunciábamos días pasados, si bien, ahora se perfilan tres zonas y a cada una de ellas se le asignan finalidades diversas, encomendadas a los ejércitos atacantes, mientras las tropas ítalo germanas, manteniéndose a la defensiva continúan desgastando el ejército anglosajón desembarcado y tienen como objeto final prolongar el mayor tiempo posible la duración de dicha cabeza de puente.

Desde el Mar Tirreno en San Estéfano hasta la punta más oriental de la isla en el Estrecho hay más de un centenar de kilómetros, como desde la desembocadura del Dittanio al mismo lugar. Las tropas del Eje ocupan una zona que tiene la forma de un triángulo isósceles, cuya base sufre los ataques del séptimo ejército norteamericano, que manda el generan Patton, en la parte septentrional; del ejército canadiense, en el centro, y de las tropas británicas de Montgomery, en el extremo Sureste La superficie de este triángulo es aproximadamente la de nuestra provincia, poco más re 5.000 kilómetros cuadrados.

Los últimos puntos alcanzados por los anglosajones son: Castelbuono, Gangi, Nicosia y Leonforte.

La zona Norte está accidentada por los montes Nebrodi, con alturas superiores a 1.500 metros, siguen éstos una dirección Oeste-Este, y sus contrafuertes llegan al litoral, formando estrechos valles, e nlos que tienen los defensores abrigos seguros a la vez que las crestas de los mismos facilitan una defensa escalonada y son un obstáculo a la penetración enemiga. Si las tropas del general Patton codiciaran la autopista y el ferrocarril del litoral se vería atacado de flanco desde la zona montañosa y podría correr el riesgo de ver cortada su retirada, siempre que una penetración de igual profundidad en el sector central no lo evitara. Este sector se apoya en el monte Salice, en los de Agira y Judica, cuyas alturas oscilan entre los 1.140 metros y 764. Se hallan separados por los ríos Salso y Dittaino. En el sector Sureste la división «Herman Goering» mantiene en sus líneas impenetrables, delante de la llanura de Catania.

Las fuerzas del triángulo, de Messina han recibido auxilios, calculándose el total de éstas en unos 52.000 combatientes, que están dotados de abundantes armas automáticas, poderosos tanques y disponen de mayor número de aviones que en los combates precedentes. Sus efectivos aéreos bombardean las fuerzas motorizadas adversarias, la retaguardia, las conmunicaciones y los puertos con notables resultados.

Es de suponer que el ataque aliado sea en la parte central, con el fin de rebasar las alturas peligrosas, favorecer el avance por la costa y amenazar a las tropas alemanas de la llanura de Catania preparando a la vez el asalto al Etna o su aislamiento por una operación combinada en torno a él

Los ataques de ayer en el sector central han sido rechazados en tanto el octavo ejército sólo ha realizado operaciones de patrulla y los avances norteamericanos si bien han permitido ocupar algunas ciudades, evacuadas previamente por los ítalo-germanos, como Nicosia. Se dice de fuente germana que se hallan, sin embargo, bloqueadas desde las alturas las carreteras de Nicosia y Regalbuto.

La guerra de Sicilia no está exenta de peligros para los anglosajones. Sus pérdidas desde que comenzó la invasión de la isla son considerables y se incrementan de día en día, a la vez que se intensifica la resistencia, que ha sido calificada por radio Argel de extraordinariamente encarnizada.

Los Juegos Florales de Valencia

El Presidente de las Cortes, que actuaba de mantenedor, pronunció un brillante discurso

VALENCIA. —Esta noche, a las once se han celebrado los 60 Juegos Florales, organizados por la sociedad «Le Rat Penat», en los que actuó como mantenedor el Presidente de las Cortes, don Esteban Bilbao, después de unas palabras del Presidente de la mencionada sociedad que hizo historia de los Juegos Florales, y dió las gracias a don Esteban Bilbao, se publicó el fallo que otorga la Flor Natural de los Juegos al poeta Ricardo Valero Muñoz, quien entre grandes aplausos se dirigió con la comitiva en busca de la reina señorita Elvira Gómez Trener, que también fué reina fallera. La señorita Elvira Gómez ocupó su trono. Se dió lectura a la poesía premiada que se titula «La Canción del Solitario».

A continuación, don Esteban Bilbao se levantó a hablar entre grandes aplausos y glosó la trilogía «Fe, Patria y Amor». La magnífica disertación del Presidente de las Cortes Españolas fué acogida con grandes aplausos y, por último, el alcalde, dió las gracias a la sociedad organizadora y al mantenedor.

Las autoridades y la reina, a los acordes del Himno Nacional se dirigieron al paballón del Ayuntamiento en la feria donde se celebró una fiesta.

VALENCIA.— El ilustre hispanista francés Mauricio Legendre, ha llegado a esta ciudad para presenciar la batalla de flores.

El señor Legendre, director de la Casa Velázquez y entrañable amigo de España, fué recibido por un representante del alcalde, antiguos becarios de la Casa de Velázquez y personalidades de la colonia francesa. Durante su permanencia en esta capital visitará los lugares artísticos y pintorescos de Valencia y sus alrededores.

VALENCIA.—En el pabellón del Ayuntamiento, del recinto de la Feria, se celebró anoche un baile de gala en honor de las representaciones regionales que, invitadas por el municipio valenciano, asistirán a la batalla de flores.

Asistieron las representaciones de Barcelona, Melilla, Zaragoza y Palma, y a última hora hizo acto de presencia el presidente de las Cortes Españolas, don Esteban Bilbao, a quien acompañaban el gobernador civil y jefe provincial del Movimiento, y el Alcalde.

Reuniones del Gobierno británico y del Gabinete de Guerra

Inmediatamente después, Churchill ha conferenciado telefónicamente con Roosevelt

LONDRES.— El Gabinete británico se reunió a la una y media de la madrugada. Algunos ministros hubieron de abandonar el leche para asistir al Consejo. Esta mañana, el Cobierno ha vuelto a reunirse.—(Efe).

LONDRES.— El Gabinete de guerra se ha reunido hoy, a las 10'30, según cree saber el redactor político del «Evening News». La reunión ha durado dos horas, añade dicho periódico.—(Efe).

* * *

LONDRES. — «Daily Telegraph» afirma que inmediatamente después de la reunión del Gabinete de guerra habida esta mañana. Churchill celebró una conversación telefónica con Roosevelt.

* * *

LONDRES.— El ministro de Asuntos Exteriores, Eden, ha declarado en los Comunes que el Gabinete de guerra se ha opuesto unánimemente a la celebración de un debate sobre la guerra antes de las vacaciones parlamentarias.

SGCB2021