25 cts. EJEMPLAR

NUEVA RIOJA

Año V.-Núm. 1.151 Logroño.-Sábado, 27 de junio de 1942 Martínez-Zaporta, 9.-Apartado 28

"España es una empresa a realizar en el mundo; y en esta empresa tenemos que implicar absolutamente a todos los españoles, desde los que un día optaron por la solución marxista, creyendo que había llegado el momento de cancelar unos principios que aprendieron a odiar, hasta los que virtualmente están con nosotros, pero viven faltos de fe, porque se impacientan ante una revolución que tarda, o porque sostienen puntos que creen tibiamente comprendidos por nosotros".

(Del discurso del Ministro Secretario, camarada José Luis Arrese.

EN UN ATAQUE ENVOLVENTE AL SURESTE DE JARKOF QUEDAN DESTRUIDAS IMPORTANTES FUERZAS SOVIETICAS

Hasta ahora van capturados 21.827 prisioneros, 100 tanques y 250 cañones

Nuevos progresos en el ataque a Sebastopol

EN AFRICA DEL NORTE CONTINUA LA PERSECUCION DE LOS INGLESES EN FUGA

COMUNICADO ALEMAN

GRAN CUARTEL GENERAL DEL FUHRER. Comunicado del Alto Mando de las fuerzas armadas alemanas:

«En el sector oriental de la fortaleza de Sebastopol, las tropas alemanas y rumanas han ocupado alturas sólidamente fortificadas, después de encarnizados combates y pese al accidentado terreno.

En la región del Sureste de Jarkof, el ataque envolvente de las tropas alemanas y rumanas, apoyadas eficazmente por formaciones aéreas, ha dado como resultado el cerco y el aniquilamiento de las fuerzas enemigas. En el curso de los combates, el adversario ha experimentado pérdidas muy graves; *21.827* prisioneros han sido capturados, así como *100* tanques, *250* cañones y gran cantidad de armas de infantería, automóviles y material de guerra de toda clase, que fueron, en parte, destruídos.

En la retaguardia del sector central del frente Este, las tropas de una división de infantería han expulsado de sus posiciones, en el curso de operaciones locales, a las fuerzas enemigas. *118* refugios de cemento han sido conquistados, y un importante botín ha caído en poder de las tropas del Reich. Han fracasado los contraataques enemigos.

En el frente de Volchof, las fuerzas adversarias, cercadas, han sido divididas en varios grupos, a consecuencia de un eficaz ataque. Es inminente el aniquilamiento de estas fuerzas.

En el curso de reconocimientos armados sobre la bahía de Finlandia, la aviación ha hundido un submarino enemigo y ha averiado, con bombas, a dos pequeños mercantes.

Las fuerzas aéreas alemanas han efectuado ataques nocturnos contra las industrias de armamento situadas en el Volga superior y central, así como contra los objetivos ferroviarios de la región de Moscú.

Del 12 al 22 de junio, la aviación soviética ha perdido 468 aparatos, de los cuales 375 fueron derribados en combate aéreo, 63 por la DCA y 9 por las formaciones del Ejército; el resto fué destruído en tierra. Durante el mismo período, hemos perdido 42 aviones.

En Africa del Norte, las tropas germano-italianas continúan su ataque en dirección Este.

Anoche, la aviación británica atacó varias localidades del litoral Noroeste de Alemania, especialmente la ciudad de Brema. Hubo víctimas entre la población civil; se registran daños causados por las bombas incendiarias, todos en los barrios habitados y en los edificios públicos. Los cazas nocturnos, la DCA y la artillería de la Marina derribaron a 52 de los bombarderos asaltantes.

El teniente Becker ha conseguido su 25 victoria nocturna.

En el frente del Este, una formación de aviones de caza croatas, mandada por el teniente coronel Dzal, ha logrado su 50 victoria aérea.

En el curso de la ofensiva en el Africa del Norte, un Regimiento de la DCA ha obtenido los siguientes éxitos, desde el 16 de mayo al 18 de junio: 2.055 tanques enemigos, 15 autoametralladoras destruídas y seis aviones derribados, así como 38 cañones, 33 ametralladoras, 2 cañones antitanques y 100 vehículos motorizados fueron también destruídos. Además, varias baterías han sido puestas fuera de combate; numerosos vehículos motorizados averiados y gran número de refugios y fortificaciones destruídos.»-(Efe.)

COMUNICADO ITALIANO

ROMA. Comunicado número *759* del Cuartel General de las fuerzas armadas italianas:

«Las tropas del Eje, que persiguen al enemigo, continúan su avance hacia el Este». (Efe)

COMUNICADOS BRITANICOS

EL CAIRO. Comunicado del Gran Cuartel general británico del Oriente medio:

«Nuestras tropas de cobertura entablaron ayer combate, una vez más, con las fuerzas avanzadas del enemigo.

Las principales formaciones adversarias se dirigen a lo largo del Eje del ferrocarril del desierto, y a la última luz del día sus elementos de avance se encontraban a *48* kilómetros al Oeste de Marsa Matruk. Nuestras fuerzas principales no fueron atacadas». (Efe)

LONDRES.—Comunicado del Ministerio de Aire:

«Durante la noche última, grandes formaciones de bombarderos pertenecientes a los servicios de operaciones metropolitanas de la RAF. entraron en acción; la formación se componía de más de mil aparatos y el objetivo principal de las operaciones fué Brema, uno de los puertos más importantes del enemigo y centro de producción de submarinos. Se observaron grandes incendios, pero la nubosidad del cielo impidió la comprobación exacta de los resultados.

Con el fin de desarticular las defensas adversarias, otra formación de bombarderos y cazas efectuó intensos ataques de hostigamiento sobre muchos aeródromos de los Países Bajos.

En el curso de las operaciones de ofensiva y en los combates que se libraron entre nuestros bombarderos y la caza enemiga, varios aviones adversarios fueron averiados o destruídos. 52 de nuestros aparatos no han regresado a sus bases, después de las operaciones nocturnas sobre Alemania.»—(Efe.)

LONDRES. El Almirantazgo comunica el torpedeamiento, por un submarino británico, de un gran buque de abastecimientos destinado a Libia, agregando que puede darse por descontada la pérdida del buque. Dicho submarino, dice el mismo comunicado, ha hundido, en la misma zona de operaciones, un buque de gran tonelaje cargado de municiones, y uno de abastecimiento, de tonelaje intermedio. Efe.

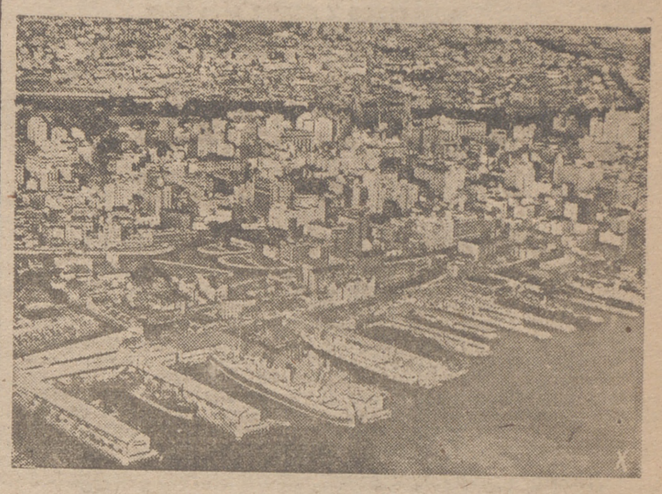

UNA VISTA DEL PUERTO AUSTRALIANO DE SIDNEY, QUE RECIENTEMENTE HA SIDO ATACADO POR UNA FLOTILLA DE SUBMARINOS JAPONESES

TEMAS DEL MOMENTO

Los precios del cemento

Otra de las disposiciones reguladoras de precios que aparecen en el "Boletín Oficial del Estado" del 15 de mayo, afecta al cemento, artículo en el que se venía sustentando la base ficticia de los precios de 1936 que determinaba en las presentes circunstancias o el cierre de las fábricas, por no ser remuneradora la producción, o el arbitrio de ciertas operaciones secundarias de almacenamiento, alquiler de vagones, etc. con que se trataba de buscar compensación de unos precios que no eran remuneradores indudablemente.

Ahora, la Junta Superior de Precios, enjuiciando certeramente el estado de la cuestión, ha procedido a un reajuste necesario, elevando los precios de producción de acuerdo con las realidades que ofrecía el problema, estudiado concienzudamente y con vistas siempre a las necesidades e intereses nacionales. Se elevan los precios todo lo que demandaba la justicia de proteger los legítimos intereses particulares, pero dejando a los fabricantes en sus límites estrictos de tales, de tal manera que sus ventas deberán hacerse en fábrica, sin ninguna clase de condiciones y sin ninguna posibilidad de hacer con la venta operaciones impuestas secundarias de almacenaje, alquiler de vagones, etc. Por otra parte, quien sea almacenista actuará en sus operaciones como tal, independientemente de que pueda tener una industria de fabricación de cemento, pero no le será posible, como tal fabricante, englobar en los precios las demás operaciones.

Claramente se ve la justicia absoluta de esta determinación ministerial. Los precios se elevan hasta adquirir el nivel remunerador, y como en este caso ya no es menester ni estaría justificado por parte de los fabricantes arbitrar mayores compensaciones, se impiden aquellas otras operaciones que antes se utilizaban con tal finalidad y que ya no tienen razón moral de existir desde el momento en que se ha llevado a efecto el reajuste necesario de precios.

LOS CHINOS RESIDENTES EN MALASIA COLABORAN CON EL JAPON

TOKIO. — Un donativo de cincuenta millones de yens hecho por los chinos que residen en Malasia, ha sido entregado por una delegación de este grupo al teniente general Tamasita, comandante en jefe de la región malaya en las oficinas navales japonesas de Singapur. La delegación china puso de relieve que dicho donativo es expresión de la sinceridad de los chinos residentes en Malasia y de su deseo de colaborar con el Japón. El general Yamasita ha decidido que esta suma sea destinada a la reconstrucción general de Malasia, a la fundación de escuelas, centros de investigación y otros establecimientos. A mismo tiempo se ha declarado que los chinos que viven en Malasia serán tratados de la misma manera que los malayos e indios, a condición de que den pruebas de colaboración leal, al Almirantazgo.

A este respecto, el portavoz del Gobierno japonés ha declarado a los representantes de la Prensa: "No es en este caso la importancia del donativo lo que cuenta, sino el hecho de que este donativo haya sido hecho espontáneamente. Este gesto de los chinos residentes en Malasia demuestra que dicho sector de población, que hasta la fecha estaba bajo la influencia de la propaganda de Chung King y se manifestaba antijaponés, comprende ahora los verdaderos fines de la guerra en el Asia Oriental, y está dispuesto a colaborar sinceramente con los japoneses. Se puede afirmar también lo mismo de los restantes territorios del Sur".—(Efe.)

Entrega de despachos a los alumnos de la Escuela de vuelos sin motor

HUESCA.— Se ha celebrado el acto de entrega de los despachos a los nuevos alumnos de la Escuela de Vuelos sin motor. Asistieron los gobernadores civil y militar, jefe provincial del Movimiento, alcalde, presidente de la Diputación y otras autoridades y jerarquías.

El gobernador militar revistó a los nuevos alumnos y acto seguido se hizo la entrega de los despachos A, B. y C., según categorías. Al final se cantó el "Cara al sol".

La novena promoción, que será aumentada en un 50 por ciento, comenzará el curso a primeros de julio.

UN VAPOR SOVIETICO HUNDIDO CERCA DE LA COSTA JAPONESA

LONDRES.—La radio soviética anuncia que un vapor ruso ha sido hundido cerca de la costa japonesa, y añade que, a juzgar por las circunstancias del ataque, parece que el hundimiento del buque soviético ha sido provocado por un submarino japonés.—(Efe.)

LONDRES.—El vapor soviético «Angarstro», aclara la radio soviética, fué apresado por un barco de guerra japonés a 130 millas del Japón, y obligado a poner rumbo hacia un puerto nipón. Después de una investigación hecha a bordo, el navío zarpó de nuevo hacia su destino, tomando la ruta señalada por las autoridades japonesas. En la noche del uno de mayo fué torpedeado a 32 millas del litoral japonés. Afirma la citada radio que, después del hundimiento, aparecieron en la superficie del mar dos submarinos japoneses, que trasladaron los tripulantes del «Angarstro» a otro vapor soviético. La tripulación se encuentra ahora en Karbin, en ruta para la URSS.—(Efe.)

TOKIO.—En relación con el hundimiento del vapor soviético «Angarstro», la Prensa nipona publica informaciones, de fuente competente, en las que asegura que dicho barco fué torpedeado por un submarino norteamericano y no por un sumergible nipón como ha afirmado la radio moscovita.—(Efe.)

EL MINISTRO SECRETARIO GENERAL DEL PARTIDO continúa su triunfal viaje por Andalucía

En Granada inauguró la Escuela de Aeromodelismo y el Hogar del aprendiz

EL MINISTRO SALE DE ALMERIA

ALMERIA.—A las doce y media de la mañana ha salido de esta ciudad, con dirección a Berja, el ministro secretario general del Partido, camarada Arrese, a quien se ha tributado una cariñosísima despedida. Milicias de Falange cubrían la carrera, y junto al arco triunfal se situaron el Frente de Juventudes, el Frente de Trabajo con picos y palas, bandas de música, que interpretaron los himnos al pasar el coche que conducía al ministro. Numeroso público se hallaba también congregado a lo largo del trayecto y no cesó de vitorear a España y al Caudillo.

LLEGADA A BERJA

A la una de la tarde pasó por el pueblo de Dalias, que se hallaba engalanado, y llegó a Berja a la una y veinte de la tarde. La población en masa tributó un grandioso recibimiento al camarada Arrese. Todo el camino estaba profusamente adornado. Entre ovaciones prolongadas y vítores, el camarada Arrese penetró en la iglesia parroquial de la Encarnación, donde se entonó una Salve. Terminada la ceremonia, se dirigió a la Casa del Frente de Juventudes para asistir a la bendición del edificio por el cura párroco. Asistieron todas las jerarquías, y el camarada Arrese pronunció unas palabras para ensalzar la labor que la Falange realiza en pro de la educación de las juventudes.

Al abandonar el local, la Sección Femenina le ofreció canastillas con frutos de la región. Seguidamente se trasladó al Hogar Infantil «Virgen de Gadors, que fué bendecido por el canónigo de la catedral de Almería, Dr. Pérez Molina. El ministro se detuvo a almorzar en este Hogar. Antes de abandonar Berja se efectuó un brillante desfile del Frente de Juventudes y C. N. S. Después se dirigió a Adra, donde llegó a las 5'17 minutos de la tarde. Los gobernadores civil y militar, alcalde de Almería y otras jerarquías y autoridades que le habían acompañado, se despidieron del camarada Arrese.

EN GRANADA

GRANADA.—A las nueve menos cuarto llegó a la puerta de la Basílica de Nuestra Señora de las Angustias el automóvil que conducía al ministro secretario general del Partido, camarada Arrese, a quien acompañaban desde el límite de la provincia el gobernador civil y jefe provincial del Movimiento, el secretario provincial y presidente de la Diputación. En el mismo coche venía, desde el comienzo del término municipal de Granada, el alcalde de la ciudad, que había acudido a recibir al ministro acompañado de la Gestora Municipal.

En la puerta del templo se encontraban el Arzobispo doctor Parrado García, el párroco de la basílica de las Angustias, el Gobernador Militar el Delegado de Hacienda, el Fiscal Provincial de Tasas, el Rector de la Universidad el Consejo Provincial de la Falange, el Delegado Provincial de Sindicatos, con todos los jefes y secretarios la delegada provincial de la Sección Femenina, y numerosos concurrentes, que se hallaban situados á uno y otro lado de la Carrera del Genil, donde está enclavado el templo de la Patrona de Granada, así como varias centurias de flechas y cadetes. La banda municipal, colocada en el Paseo de la Carrera, ante la basílica de la Virgen, interpretó, a la llegada del ministro el Himno Nacional. El camarada Arrese penetró en el templo, acompañado del Arzobispo y del párroco de la Basílica, seguido de las autoridades y jerarquías. Se dirigió al Altar Mayor, en cuyo lazo izquierdo se habían colocado reclinatorios para el ministro Secretario General del Partido y autoridades, mientras el órgano del templo interpretaba el "Cara al Sol". Seguidamente se cantó una Salve por el coro de la Sección Femenina, terminada la cual el Ministro Secretario pasó al camarín de la Virgen, donde se le dió a besar el manto de la Patrona de la ciudad. A la salida de la basílica, el público, que ya a la entrada había prorrumpido en gritos de ¡¡Franco!!, ¡¡Franco!!, ¡¡Franco!!, ante la presencia del ministro, repitió sus demostraciones de afecto y entusiasmo al camarada Arrese.

OFRENDA A LOS CAIDOS

Este marchó a la Cruz de los Caídos, levantada al final del Paseo de la Bomba, donde ya se encontraban el Ayuntamiento y la Diputación Provincial, el Consejo Provincial de la Falange, flechas femeninas y cadetes del Frente de Juventudes. El camarada Arrese atravesó la explanada y jardines, situados ante la Cruz y al pie de ésta, acompañado del Gobernador Civil y Jefe Provincial del Movimiento, depositó una corona de laurel, y dió los gritos de ritual. La banda del Frente de Juventudes interpretó los himnos nacional y del Movimiento, y el ministro dió los gritos de ¡¡Franco!!, ¡¡Franco!!, ¡¡Franco!!, que fueron contestados con gran entusiasmo por los allí presentes.

Desde la Cruz de los Caídos, el camarada Arrese se dirigió a la Casa de la Falange, donde había numerosos camaradas de la Vieja Guardia. El ministro pasó al despacho del jefe provincial y éste le presentó a todos los delegados de servicio y, finalmente, a los camaradas de la Vieja Guardia, que entraron en el despacho, al grito de ¡¡Arriba España!!

Terminada esta visita, cerca de las diez menos cuarto, el ministro, que fué objeto de cariñosas demostraciones de afecto, marchó a su alojamiento, preparado en el edificio de la Gran Vía, adquirida recientemente para Gobierno Civil.

Con motivo de la visita del ministro Secretario General del Partido, la ciudad se halla engalanada con banderas nacionales y del Movimiento, y los edificios públicos y particulares lucen gran profusión de colgaduras.

GRANADA.—El Ministro Secretario General del Partido ha presidido esta noche la inauguración de la Escuela de Aeromodelismo y del "Hogar del Aprendiz", instaladas ambas en el palacio de Santo Domingo.

En la Escuela de Aeromodelismo se encontraban trabajando los alumnos que acuden a las clases nocturnas, alternando esta labor con sus actuales ocupaciones. Centurias del Frente de Juventudes y de Cadetes cubrían el camino que recorrió el Ministro Secretario, y una banda de música interpretó el Himno Nacional al llegar el camarada Arrese.

Después de recorrer las distintas instalaciones de la Escuela de Aeromodelismo, se trasladó al "Hogar del Aprendiz", donde se había instalado un altar con un Crucifijo. Bendijo los locales el deán de la Catedral, señor Cavero Tormo, quien pronunció breves palabras para resaltar la labor de la Falange en su obra de crear una juventud respetuosa con Dios y amante de su Patria.

El Ministro Secretario, con los vicesecretrios de Educación Popular y de Servicios, camaradas Arias Salgado y Valdés, se trasladó al patio del palacio de Santo Domingo, donde se celebró una animada fiesta en la que tomaron parte elementos del Frente de Juventudes y de la Sección Femenina. Se puso en escena el diálogo "Unificación", de Jacinto Miquelarena, y los coros de baile de la Sección Femenina interpretaron algunas danzas clásicas. Finalmente, se cantó el "Cara al Sol", dando los gritos de ritual el camarada Arrese. Terminados los actos, el Ministro se retiró a descansar.

LINGCHUAN, importante base china de la provincia de Chansi, OCUPADA POR LOS JAPONESES

TOKIO.—Es inminente la caída de Lingchuan, base del 27 ejército chino de Chungking, mandado por el general Teuchin. Las fuerzas japonesas cercaron dicha ciudad el día 24 de junio.—(Efe)

TOKIO.—Los centros militares anuncian la ocupación, por las fuerzas japonesas, de la ciudad de Lingchuan, base china muy importante de la provincia de Chansi. Las pérdidas de Chungking, añaden aquéllos, se calculan en 500 hombres.—(Efe).

SHANGHAI.—El teniente coronel Yokohama, portavoz del Ejército nipón, ha declarado que la ocupación de los aerodromos de Chuchau, Yuchien y Lichi, en la provincia de Chekiang, significa que han sido alcanzados los principales objetivos de la ofensiva iniciada en el mes de mayo, consistente en arrebatar al adversario el sistema de aerodromos que podrían servir para un ataque contra el Japón.—(Efe).

BERLIN. —En su informe semanal de la situación en el Asia Oriental, la agencia D. N. B. declara que el no haber registrado en la última semana acontecimientos notables en los numerosos frentes japoneses de China, no significa la detención del metódico movimiento ofensivo de las tropas nipona en los diferentes sectores. La resistencia china, dice el informe, está amenazada de muerte en el sector Kangsi-Crekianb, después de la ocupación de Changjade, cuartel general de la tercera zona de guerra chunngkinguesa, en el que los Estados Unidos pensaban tener una poderosa base para ulteriores operaciones contra los territorios ocupados por los japoneses y hasta contra las metrópolis niponas. También significa aquella ocupación un gran golpe material y estratégico para Chungkin. Las fuerzas japonesas que procedentes de Fuchu avanzan por el ferrocarril Chekiang-Kiangsi, en dirección Este, no se encuentran ya más que a 70 kilómetros de la columna que, desde Kuangsin, recorre dicha línea hacia el Oeste; y los centros militares alemanes consideran que la unión de ambas columnas será la señal de la definitiva terminación de las operaciones en la referida tercera zona.

En el frente de Kuantung, los japoneses han logrado nuevos éxitos con la ocupación de Lipao, al noroeste de Cantón, que priva al adversario de otra posible base de operaciones. A este propósito, hacen notar los círculos militares que ela estrategia japonesa, hoy como hace un año, está basada en la posesión de los puertos y de los ferrocarriles con los nudos de comunicaciones importantes, con lo que la fuerte resistencia del adversario está rota, y él imposibilitado para reaccionar eficazmente. Así, los japoneses pueden llevar el peso principal de las operaciones a otros escenarios de guerra que considera más indicados.

Entre tanto, la colaboración del Japón con los países aliados amigos y ocupados se intensifica. En la pasada semana ha sido firmado un acuerdo nipo-tailandés para la concesión al Gobierno de Bankok de un empréstito de 200 millones de yens destinado a reforzar la posición económica y financiera del país; este acuerdo se considera como el primer paso para hacer del Banco del Japón el Instituto financiero central del espacio económico de la Gran Asia Oriental. El envío a Bangkok de una delegación nipona, dirigida por el expresidente del Consejo, Koki Hirota, ha de producir, opínase en Tokio, mayor estrechamiento de las relaciones con Tailandia.

En Birmania se intensifica el movimiento colaboracionista, y ha sido creada una comisión, al frente de la cual figuraba Maung, para la formación de un Gobierno central birmano. El doctor Maung ha expresado recientemente el interés de Birmania por las relaciones con el Japón, y se ha declarado totalmente dispuesto a seguir la ruta que marca Tokio.

Por último, la terminación, de aquí a un año, del ferrocarril Bangkok-Mulmein multiplicará los puntos de contacto birmano-tailandeses bajo la égida del Japón.

El informe termina reproduciendo las declaraciones del Gran Cuartel General japonés, según las cuales prosigue la limpieza de las Islas Aleutianas después de la ocupación de Attu y Kiska.—(Efe.)

Una Falange universitaria en la que impere el honor, la fe y la lealtad. Esto pretende crear los Albergues Universitarios del S. E. U.

CHILE MANTIENE LA NO BELIGERANCIA Y CONSERVARA SUS RELACIONES con el EJE

BUENOS AIRES.— El ministro de Asuntos Exteriores de Chile ha expuesto en el Senado la política internacional del país en los momentos actuales, según noticias recibidas en Buenos Aires procedentes de Santiago de Chile. Agregan dichas informaciones que, aunque la sesión celebrada por la Alta Cámara ha sido secreta, se confirma en los círculos bien informados que el ministro declaró que Chile no podía aceptar presión alguna con respecto a su política exterior. El ministro defendió en su discurso el mantenimiento de la "no beligerancia" chilena.—(Efe.)

SANTIAGO DE CHILE.—El Senado chileno, a excepción de dos disidentes comunistas, ha aprobado la conducta gubernamental de "no beligerancia", y ha rechazado la propuesta de ruptura de relaciones con las potencias del Eje. También ha sido aprobado la declaración del Gobierno sobre política exterior de Chile.—(Efe.)

Intercambio y régimen de pagos con Suiza

MADRID.—En virtud de recientes conversaciones que tuvieron lugar en Madrid con una Delegación Suiza, fueron acordados, sobre la base del convenio de 16 de marzo de 1940, y sus complementarios, diferentes arreglos acerca de las cuestiones pendientes tanto en el orden comercial como en el de pagos y en el de transporte. Por dichos acuerdos se ha obtenido de Suiza el compromiso de suministro de diferentes artículos de gran interés para la economía española, como son los abonos nitrogenados, productos base para la industria farmacéutica, maquinaria y otros. En lo que a dicha maquinaria se refiere, se ha obtenido la facilidad de que los pedidos españoles puedan ser servidos sin necesidad de compensación directa de primeras materias en cada caso.

Por su parte, España se ha comprometido al suministro de cupos de productos resinosos, vinos, corcho, piritas, etc.

El régimen de pagos con Suiza ha sido mejorado con ventajas concedidas por la Administración Federal en régimen de elasticidad sobre el «clearing» que hasta ahora se ha aplicado.

Por otra parte, se ha concedido a Suiza el tránsito de mercancías por territorio español, así como determinadas facilidades en el transporte marítimo.

Por último, han quedado arregladas algunas cuestiones pendientes surgidas en el intercambio con Suiza, entre las cuales merece citarse el suministro de equipos para las locomotoras eléctricas destinadas a la Red Nacional de Ferrocarriles Españoles.

Del avance de las tropas alemanas en el frente del Este

LOS TANQUES ALEMANES CONTINUAN SU AVANCE A TRAVES DE LOS PUEBLOS QUE LOS SOVIETS HAN DEJADO INCENDIADOS EN SU HUIDA.

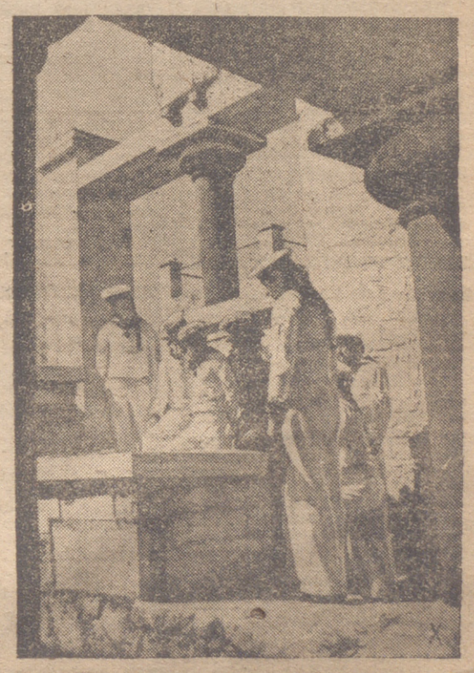

Marinos alemanes visitando el Palacio de Minos, en Creta.

Plaza de Toros de Logroño

Empresa: Valentín Ruiz

MAÑANA DOMINGO, 28 DE JUNIO DE 1942

GRAN NOVILLADA

A las CINCO Y MEDIA de la tarde

5 bonitos erales adelantados, 6

de la acreditada ganadería de Contreras, del campo de Río Seco (Salamanca), por los valientes novilleros

PACO ORTIZ

PEPE CASIANO

Antonio LECO de TORRE

GRAN FESTIVAL TAURINO, a cargo de la Escuela de Educación y Descanso que dirige el popular "Algabeño".

GRAN BAILE hasta las 9'30, garantizado. Una brillante Banda de música amenizará el espectáculo.

NOTA.— Los Sres. abonados a la actual temporada tendrán reservadas sus localidades HOY, sábado, hasta las ocho de la noche, en el kiosco del Sr. Peche.

MUY IMPORTANTE.— A la terminación de los seis novillos y principio del festival, a todo el que presente la entrada en el ambigú, será obsequiado con un refresco.

CABALLEROS, 5 Ptas. SEÑORAS, 2. PRO-AFICION, 1.

DEPORTES

BILLAR

ANTE EL PROXIMO TORNEO

Como teníamos anunciado, en la noche del día 25 se procedió en el Palacio del Billar al sorteo de papeletas, habiendo correspondido jugar, dentro de sus tres categorías, a los señores siguientes:

Pares contra nones. — Primera categoría

Tomás Peciña, número 1 y Antolín González, número 2; Juan Mengibo, 3, y Eloy Barberá, 4; Julián Barrio, 5, y Cipriano Jiménez, 6; Luciano Marrodán, 7, y Sarbelio Rosáenz, 8; José María Alpi, 9 y Emilio Martínez, 10; Vicente Vinué, 11, y Mariano Santa María, 12; Matías Viguera, 13, y Antonio García, 14; Emilio Ochoa, 15, y Luis de Blas, 16; Jesús Caballero, 17, y Amós Pérez, 18; Salustiano Ovejero, 19, y Guillermo Alonso, 20; Raúl Fudio, 21 y Miguel D. Villar, 22; Miguel Bernal, 23, y Elías Jiménez, 24.

Segunda categoría

Luis González, 1, y Antonio Iñiguez, 2; José Porres, 3, y José Díaz Azcona, 4; Raúl Martínez, 5, y Agustín Escudero, 6; Miguel Sáez Alfaro, 7, y Vicente Victoriano, 8; Tiburcio González, 9, y Jesús Macua, 10; Antonio Gonzalvo, 11, y Rafael Medrano, 12; Jesús Rodríguez, 13, y Rafael Alonso, 14; Luis Santa María, 15, y Eliseo Dotninguez, 16.

Tecera categoría

Ignacio Blasco, 1, y Antonio Carranza, 2; José Ruiz Pascual, 3, y Antonio Pérez San Román, 4; José Ramón Royo, 5, y Francisco Gonzalvo, 6; Jesús Cabezón, 7, e Ismael Sierra, 8; Luis Antonio Calvo, 9, y Donato Sáenz, 10.

Como podemos comprobar, figuran, en primera categoría, 24 señores; en la segunda, 16, y en la tercera, 10; todos ellos sienten entusiasmo y están deseando dé comienzo el torneo para disputar a sus contrario la victoria.

Para el día de hoy, a las once de la noche, están citados los señores:

Don Julián Barrio y don C. Jiménez; don Miguel Bernal y don Elías Jiménez, todos de la primera categoría; y don Luis González y don Antonio Iñiguez, de la segunda.

AJEDREZ

PROXIMO TORNEO INFANTIL

En vista de la gran acogida que ha tenido entre la afición riojana, al noble juego del ajedrez, la comisión organizadora del Torneo Infantil ha acordado ampliar el plazo de inscripción hasta el día 3 del próximo julio. Como ya indicábamos anteriormente, las inscripciones pueden hacerse en el domicilio social del Centro Riojano de Ajedrez (Cafe de los Leones), donde se les facilitará el correspondiente boletín.

ZANCADILLA

PELOTA

LOS PARTIDOS DE AYER

Los distintos partidos jugados ayer por las señoritas raquetistas fueron seguidos con creciente interés por los muchos aficionados que cuenta ya esta modalidad del deporte vasco.

En las dos sesiones, tarde y noche, hubo tantos muy peloteados, disputados con verdadero entusiasmo y premiados con nutridos aplausos.

Larramendi I y Manoli, en contra del parecer de los inteligentes, vencieron a Pilarín y Fé por 25-23.

Seguidamente Rosita y Aurea, que forman una parejita muy peligrosa, se deshicieron fácilmente de Monse y Merche, dejándolas en 15 para los consabidos 25.

El último partido de tarde lo jugaron Lena-Echevarría contra Josefina y Merceditas, y la lucha, excelentemente desarrollada por las cuatro pelotaris, terminó con la victoria de Lena-Echevarría por 30-25.

Las quinielas, que cada día tienen más adeptos, se pagaron a cotizaciones muy halagadoras.

También por la noche, con mayor y muy selecta concurrencia, se jugaron los anunciados partidos que, como los de tarde resultaron interesantísimos y sumamente competidos, dando los resultados siguientes:

Rafeli-Manoli, 25; Magda, Conchita, 19.

Rosita-Merche, 25; Pilarín-Aurea, 19.

Larramendi-Azcoitia, 30; Ormaechea-Teresita, 22.

Destacó la labor de Azcoitia, que jugó colosalmente.

ATRACTIVOS PROXIMOS

Asegurada la aceptación de los partidos y quinielas a raqueta, la empresa del Beti-Jai, en su afán de corresponder al creciente favor del público, tiene en estudio algunas iniciativas que, desde ahora, aseguramos han de tener una acogida entusiasta y aseguradora del éxito más rotundo.

Como indicamos, hasta ahora todo está en estudio, pero no ha de transcurrir mucho tiempo sin que podamos dar con todo detalle cuántas y cuáles son las aludidas iniciativas.

Y como no está bien que dejemos insatisfecha la curiosidad que de seguro despertará esta noticia, vamos a adelantar que uno de esos próximos atractivos consistirá en un Gran Concurso de Quinielas con premios de extraordinaria cuantía para los espectadores. A ese concurso podrán acudir cuantos concurrentes asistan a las quinielas —desde ahora respondemos que serán todos ellos— ya que sin arriesgar un céntimo pueden llevarse un premio de tanta importancia como encierra una carterita con diez billetes de mil pesetes. Claro que las dificultades para lograrlo son muchas, pero como no cuesta nada el intentarlo, repetimos que ni un solo espectador ha de dejar de probar fortuna. El agraciado con las diez mil pesetas necesitará acertar el resultado de la serie de quinielas, tal y como detallarán los boletines explicativos que se facilitarán gratuitamente y que, una vez llenos, se depositarán en una urna colocada al efecto en el frontón.

Otro atractivo es el Campeonato individual entre todas las señoritas del cuadro de Raquetistas que se disputarán así mismo importantes premios.

Y ya vamos diciendo bastante.

En su día —un día no muy lejano— ampliaremos y daremos nuevos detalles.

PARTIDOS A MANO

Esta noche, según tenemos anticipado, terminará la breve interrupción tenida por los partidos a mano y que motivó el inexplicable conflicto creado al frontón Beti-Jai.

El programa de reapertura, cuyas combinaciones adelantamos ayer, ha sufrido una ligera modificación que, aunque parezca extraño ha servido para mejorar uno de los partidos, precisamente el que, por su mayor categoría, hemos dado en llamar "fuerte".

Arrien, el excelente delantero, notificó ayer la imposibilidad de jugar esta noche, y la empresa le ha buscado como sustituto a Chiquito de Iraeta, seguramente, el que más simpatías cuenta en la afición logroñesa.

El partido por tanto será el siguiente:

Ubilla I-Cortabitarte, contra Chiquito Iraeta-Atano IV. Dos zagueros de primerísima, disputándose los tantos en la zaga y dos maestros en los cuadros delanteros, rivalizando en destreza y habilidad.

Repetimos, y estamos seguros que la afición dirá lo mismo, que la forma en que ha quedado el cartel de hoy, aumenta los alicientes del primeramente anunciado, y que tan aceptablemente fué acogido.

Por otra parte, el partido inicial de la jornada, a cargo de Echave V y Aboitiz contra Bolinaga y Echániz, también tiene suficientes alicientes para despertar el interés de la afición.

Uno y otro integran, como ya hemos dicho, un programa muy excelente.

El lunes próximo, festividad de San Pedro, también habrá partidos a mano.

Se jugarán por la tarde y en ellos intervendrán los siguientes pelotaris: Olascoaga-Altuna contra Ubilla II-Artazo, y San Miguel-Gato Rojo I contra Cantarín-Larrañaga.

Dos partidos interesantísimos.

X. X.

Hoy.-Frontón Cinema

(El Predilecto del Público)

En Continua de 5 a 1

A Ptas. 1'50 y 1'10

Formidable Programa DOBLE

1.º La sensacional producción

El rey de la plata

Por el formidable actor EDWARD G. ROBINSON y BEBE DANIELS.

2.º ESTRENO de la emocionante película del Oeste

EL INCORREGIBLE

Por Ken Maynard y "Tarzan"

Importante.—A partir de las diez de la noche, toda entrada dá derecho a pasar una SEÑORA GRATIS.

MAÑANA DOMINGO

FRONTON CINEMA

¡Sensacional Programa Doble!

1.º La gran superproducción

El Club de los Suicidas

Por Robert Montgomery, Rosalind Russell, Frank Morgan.

Un extraño código les obliga al suicidio... la muerte es su trágico destino, que queda pendiente de un naipe.

2.º La grandiosa película

CALUMNIADO

En Español

Por Clive Brook y Ann Tood.

Una grave acusación, un escándalo, un hogar deshecho, una carrera arruinada... ¡Todo por una infame calumnia!

HOY - Teatro Moderno

Continua de 5 a 1

Sensacional Programa Doble

APTO PARA MENORES

PILOTO DE PRUEBAS

M. G. M. Una obra maestra de audacia, de perfección, de técnica y de dramatismo. Interpretada por los favoritos del público: CLARK GABLE, Myrna Loy y Spencer Tracy.

MISION SECRETA

Acción e interés.

Por CHARLES STARRET y FINIS BARTON.

HOTEL ADELA

PROXIMAMENTE traslada su comedor a la PLANTA BAJA. CALVO SOTELO, 2.

Gran Café Bar Correos

HOY a las 10'30 de la NOCHE

Presentación del gran cantador de flamenco NIÑO DE HUELVA

e nos deleitará con sus nuevas creaciones, acompañado a la guitarra por el gran estilista V. CABALLERO

Falange Española Tradicionalista y de las JONS

C. N. S.

SINDICATO DEL METAL

Confeccionándose por el Sindicato Nacional del Metal el censo de los consumidores de plomo en cualquiera de sus formas, al objeto de fijar los cupos de consumo que han de ser la base de distribución de este producto y de sus transformados, todos los que se consideren afectados deberán presentar en el plazo de quince días declaración jurada ante este Sindicato Provincial (Delegación del Metal), que facilitará el modelo de la misma.

Se previene a todos los consumidores que el incumplimiento de dicha declaración puede ser motivo de no quedar inscritos en el censo con los perjuicios consiguientes.

OBRA SINDICAL DE EDUCACION Y DESCANSO

VACACIONES DE PRODUCTORES

La Sección Albergues y Residencias de la Obra Sindical de Educación y Descanso, queriendo que todos los productores disfruten unas vacaciones excelentes, organiza anualmente las Residencias de verano.

Para ello, todos los productores (hombres), de nuestra provincia, pueden optar por algunas de las Residencias siguientes:

Una de montaña, en Arañones-Canfranc (Huesca), y otra de mar en Palamós (Gerona).

Las condiciones para asistir a estas Residencias son sumamente ventajosas.

La estancia será de diez días, improrrogables, a razón de cinco pesetas por día (50 pesetas en total) que abonará cada productor; la Delegación Nacional de Sindicatos abona tres pesetas diarias por cada productor.

El régimen de pensión completa, comprende alojamiento y manutención, siendo ésta desayuno, almuerzo y cena, compuestos en todo momento de los platos marcados por la legislación vigente.

Los gastos de viaje serán por cuenta del productor y se les aplicará la tarifa especial de ferrocarril de Falange Española Tradicionalista y de las J. O. N. S. (35 por 100 de descuento).

A cada productor se le entregará un bono de estancia y una tarjeta de ferrocarril (tarifa especial).

Los productores que asistan a las Residencias deberán presentar certificado de no padecer enfermedades infecto-contagiosas, y si padeciéndolas no se declarase serán rechazados en la Residencia, sin derecho a indemnización de ninguna clase.

El equipo personal consistirá en un traje corriente, una muda completa, los útiles de higiene indispensables, jabón, tohalla y un traje de baño para las Residencias de mar.

NOTA.—Para toda clase de detalles e inscripciones, en las oficinas de Educación y Descanso, calle de los Baños, número 9, de ocho de la mañana a una y media de la tarde.

Inspección Prov. del Trabajo

FESTIVIDAD DE SAN PEDRO

Esta Inspección recuerda a todas las empresas industriales, mercantiles y agrícolas, de esta provincia, que el próximo lunes, día 29 de los corrientes, en que se celebra la festividad anteriormente mencionada, es «fiesta religiosa equiparada a domingo», de conformidad con la orden del Ministerio de la Gobernación de 9 de marzo de 1940.

Por lo tanto, únicamente podrán ejercer sus actividade en dicho día aquellas autorizadas para hacerlo en domingo, y, por excepción, el comercio de la Alimentación y las Peluquerías abrirán hasta la una de la tarde. Igualmente, en la industria conservera y en la agricultura podrá trabajarse durante la jornada de la mañana en aquellos casos en que, por la urgencia de las labores a realizar, se considere totalmente imprescindible.

Los empresarios satisfarán a su personal el salario correspondiente a la expresada festividad, con obligación, por parte de los obreros, de hacer la recuperación correspondiente a razón de una hora diaria en los días laborables inmediatamente siguientes a la misma, de acuerdo con la nota publicada por la Delegación Regional de Trabajo en el periódico NUEVA RIOJA del 22 de enero último.

Logroño, 26 de junio de 1942.

El Inspector-Jefe

Notas Militares

ASCENSOS.— Se asciende al empleo de archivero tercero, al oficial primero del Cuerpo de Oficinas Militares, don Francisco Ruiz Viana, procedente del Cuerpo de Aviación, quedando disponible en la sexta región.

MEDALLA MILITAR.—Se concede la expresada recompensa al brigada don Victoriano Martínez Etayo. Perteneciente al tercer batallón de Bailén, se distinguió siempre por su valor sereno y espíritu combativo, superando estas cualidades el día 24 de julio de 1937, en que, con el empleo de sargento, tomó parte en la operación sobre los Llanos de Quijorna, no cesando de hacer fuego con su ametralladora contra numerosos enemigos que se lanzaban sobre las posiciones propias. Más tarde, y por baja del jefe de su sección, se hizo cargo del mando de la misma, con la que consiguió poner pie en nuestras trincheras, haciendo constante y eficaz fuego, a pesar de abundantes bajas sufridas en los sirvientes, logrando mantener la moral de la tropa y rechazando al enemigo.

PENSIONES— Don Prudencio Flamenco, padre del sargento don Alfredo, 3.500 pesetas (Aldeanueva de Ebro); don Félix Ananscay, padre del soldado Pedro, 693'50 pesetas (Santo Domingo); don Fructuoso Carra, padre del soldado Alejandro, 693'50 pesetas (Alfaro; don Antonio Ortiz, padre del cabo Eusebio, 795'50 pesetas (Haro); doña Isabel García, viuda del cabo Manuel, 795'50 pesetas (Logroño).

BODA

En Santander, en la capilla particular de la casa de la novia, se celebró el pasado miércoles, la boda de la distinguida señorita María del Pilar Prieto González, con el acreditado industrial logroñés don Fortunato Redón Tapiz.

Bendijo la unión el reverendo Padre Florentino (Pasionista), apadrinando a los contrayentes don Manuel Prieto Lavín, padre de la desposada, y doña Salvadora Tapiz, viuda de Redón, madre del novio.

Firmaron el acta por parte de la novia, don Antonio Vallina Palacio, don Manuel Prieto González y don Florentino Canales González, y por parte del novio, don Celedonia Sánchez Contreras, don Fernando Trevijano Lardiés y don Julio Ortiz de Lanzagorta.

Por el reciente luto de la novia la boda se celebró en la intimidad.

Reciban nuestra enhorabuena el nuevo matrimonio y sus distinguidas familias.

CAFE SUIZO

HOY SABADO

A LAS DOS Y MEDIA TARDE y DIEZ Y MEDIA NOCHE

ESPECTACULOS ORIENTE

PRESENTA

a los inimitables parodistas de gran éxito

STAM LAOREL y OLIBER HARDY

actores del doblaje de la película "Un par de mellizos", con

CARMENCITA VILLA, canzonetista

MARUJA DEL CAMINO, bailarina

ANTONIO QUIXAL, maestro concertador.

Frontón Beti-Jai

HOY, SABADO, 27 de JUNIO

A LAS 6'30, GRANDES PARTIDOS A RAQUETA Y QUINIELAS

A LAS 10'30, GRAN PROGRAMA MANISTA

Primero:

Echave V y Aboitiz contra Bolinaga y Echániz I

Segundo:

Ch. Iraeta y Atano IV contra Ubilla I y Cortabitarte

†

La Señorita

María Asunción San Román Blanco

Falleció ayer, a los 43 años habiendo recibido los S. S. R. I. P.

Sus apenados hermanos doña Ascensión y don Juan (Inspector municipal Veterinario de Miranda de Ebro); hermanos políticos doña María Altamira y don Gerardo García de Jalón; sobrinos don Teodoro San Román y don Teodoro García de Jalón; primos y demás familia, suplican a sus amigos la asistencia a los acto que se indican.

Logroño, 27 junio 1942.

Iglesia Parroquial Santa María de la Redonda.

Funeral y Misa: HOY, a las diez y media.

Conducción del cadáver: HOY, a las once y media.

Casa mortuoria: Calle Mercaderes, 2 y 4.

El duelo se despide en el Puente Piedra, donde será trasladado el cadáver al panteón familiar en Viana.

Pompas Fúnebres Pastrana

Cruz Roja Española

SECCION DE ASISTENCIAS

Mañana, domingo, en cumplimiento de nuestros Estatutos, se celebrará una misa solemne, en honor de San Juan Bautista, Patrono de la Institución y pidiendo por la Patria, a la que deberán concurrir los socios de uno y otro sexo y, las Damas Enfermeras, con sus correspondientes insignias. Tendrá lugar en la iglesia de Santiago el Real, a las once de la mañana, invitándose también a las personas simpatizantes con nuestros fines y actuación.

* * *

Días pasados se verificaron los exámenes de las alumnas de primero y segundo curso, habiendo obtenido, tras brillante actuación y máximas notas el título de Enfermera de segunda clase las señoritas siguientes:

Julia Fernández del Pozo, Carmen Aramayona Muguruza, María Victoria de Leonardo Conde, María Concepción de Leonardo Conde, María Concepción Ortiz Oviedo, Raquel Ulecia Sáenz, María del Carmen Granado Azpeitia, Jacinta Antoñana Pérez de Albéniz.

En segundo curso, obtuvieron el título de Enfermeras de primera clase: Sor Aurora Vidaurreta Iñigo, Sor Ascensión García Garrido, Sor Encarnación Olejúa Sáinz, Sor María Zubeldía Gamboa, Sor María Rodríguez Rodríguez, Sor Vita Zuazo Senosiain, señorita Hortensia Gutiérrez Gil de Gómez, señorita Sara Herrero Villasanta.

A todas felicitó el tribunal y miembros de la Junta que concurrieron al acto, entre los que se encontraban el presidente señor Bergasa, Marquesa del Puerto, señoritas López Guarch, Zabala, doña Mary Trevijano, doña Anita Ortiz de Lanzagorta, señorita Clavijo y algunas otras señoras y señoritas.

Servicio Nacional del Trigo

JEFATURA PROVINCIAL

CONCURSO-EXAMEN

El examen de los opositores a plazas de jefes de almacén del Servicio Nacional del Trigo, de la zona Nordeste, que tendrá lugar en Zaragoza, dará comienzo a las cinco de la tarde del día 30 del actual.

Los aspirantes admitidos al concurso-examen, deberán presentarse con la necesaria antelación, en las oficinas de la Jefatura Provincial del Servicio Nacional del Trigo de Zaragoza, Paseo de la Independencia número 32.

Lo que se hace público para conocimiento de los interesados.

El jefe provincial, J. Espert.

Tesorería de Hacienda

APERTURA DE COBRANZA DE LAS PATENTES DE CIRCULACION DE AUTOMOVILES PARA EL SEGUNDO SEMESTRE DE 1942

El plazo voluntario para la adquisición y pago de las patentes de circulación de automóviles, correspondientes al tercer trimestre de la clase B. trimestrales, para los contribuyentes comprendidos en la matrícula de esta capital y su provincia, será la primera quincena del próximo mes de julio, haciéndose la advertencia de que según el apartado quinto del artículo 75 del vigente Estatuto de Recaudación, la cobranza de estas patentes no se intentará a domicilio por los recaudadores, debiendo los contribuyentes realizar su pago en las oficinas recaudatorias de su demarcación, con la advertencia de que transcurrido el día 15 del próximo mes de julio sin realizar el pago de las expresadas patentes, incurrirán los morosos en el recargo del veinte por ciento que quedará reducido al diez por ciento si se realiza el pago durante los diez últimos días del expresado mes de julio.

Lo que se pone en conocimiento de los contribuyentes del expresado impuesto, a los efectos reglamentarios, y con el fin de que no puedan alegar ignorancia.

HOY SABADO

CINEMA DIANA

Sesión continua de 5 a 12'30

EL MAS SENSACIONAL DE LOS ESTRENOS

Posada Jamaica

En Español.

Creación del inmenso CHARLES LAUGHTON, con MAUREEN O'HARA y LESLIE BANCKS.

LA MEJOR PELICULA DE LA TEMPORADA.

Las fechorías de una banda de foragidos del siglo pasado en los acantilados de Cornwall, Naufragios, Incendios, Saqueos. Un verdadero festín cinematográfico

Plaza de Toros de Haro

FIESTAS DE SAN PEDRO

El día 29 de junio de 1942, a las CINCO Y MEDIA

MAGNIFICA NOVILLADA

lidiándose

CUATRO HERMOSOS ERALES ADELANTADOS, CUATRO de la acreditada ganadería de don A. Santos, de Salamanca

Bartolomé GUINDA - Pepe CASIANO

con sus correspondientes cuadrillas. Sobresaliente: Pepe Illera.

A continuación, FESTIVAL TAURINO por los aficionados, bajo la dirección de personal competente.

Al regreso de la Romería de Bilibio, se celebrará la tradicional PRUEBA.

SOL, 6 Ptas. SOMBRA, 7 Ptas.

Avisos y Noticias

En el Observatorio se registraron ayer los siguientes datos: Presión máxima, 731'4; mínima 729'5. Subiendo. Temperatura máxima, 25'2 a las dos y cuarto; media, 19'2; mínima, 14'5 a la una. Sol, cinco horas y cincuenta y cinco minutos. Viento, Oeste.

La viuda, padres, hermanos y demás familia de DON CIRO PEREZ TEJADA (q. e. p. d.) fallecido en San Román de Cameros, dan las más expresivas gracias a cuantos se interesaron por su enfermedad y asistieron a los actos piadosos celebrados con tan triste motivo.

INDUSTRIALES

LA VASCO RIOJANA

Muro de la Mata, 16. Telf. 15-47

DISPONE Camiones gasógenos de 3.000 a 4.000 kilos para transportar a toda la provincia y a todas las capitales de España.

Muy interesante

BLAZQUEZ

Ofrece un gran negocio en marcha, acreditadísimo, fructífero y fácil de desarrollar. Entrega inmediata. Vara de Rey, 7, 2.º, izquierda.

En el sorteo pro-ciegos celebrado ayer resultó premiado el número 957.

J. Loma-Osorio

ABOGADO

Participa el traslado de su domicilio y despacho a Vara de Rey, 7, pral. izqda. (esquina a Calvo Sotelo).

Se interesa la urgente presentación en este Juzgado Militar, número cinco (bis), sito en la Audiencia provincial, del vecino de Quel, David Muro Rada, que desde hace algunos años reside, así como sus familiares, en esta capital.

Conservación de alimentos

CON

NEVERAS CASA BERGASA

C. SOTELO, 22 y 24

CORREAS

LA INDUSTRIAL DE HARO

Fábrica y reparación de Correas.

PASEO DE LA VEGA. HARO

MUEBLES de gusto y CAMAS de metal

ANTA, General Mola, 46

El doctor M. Carbayo, comunica a su distinguida clientela que suspende la consulta hasta nuevo aviso.

Balneario de Arnedillo

REUMATISMO — GOTA CIATICA

Importantes mejoras de ampliación y confort. Viaje a Calahorra, con ferrocarril a Arnedo.

15 Junio a 30 Septiembre

INSTRUCCION PREMILITAR

El domingo, 28, a las nueve de la mañana, asistirán todos los asistentes a la instrucción premilitar a la Jefatura de esta plaza, para trasladarse al Tiro Nacional a efecto de realizar ejercicios de tiro.

El comandante Jefe provincial, GONZALO SAUCA

Sulfatadoras Peñalva

GALLARZA, 3. — Teléf. 1182.

De interés para los Ayuntamientos

Para los Registros de Llamada del personal sujeto al Servicio Militar que han de llevar en los Ayuntamientos de la provincia, existen hojas impresas con arreglo al modelo oficial, en la Librería de JOSE JALON MENDIRI, Marqués de Vallejo, 15.

MAÑANA DOMINGO

Moderno y Social

PROGRAMA DOBLE

Dos superproducciones de máxima categoría

Carta de Presentación

Una alta comedia interpretada por ADOLPHE MENJOU y ANDREA LEEDS.

El Pequeño Lord

El triunfo cumbre de los ídolos del público, FREDDIE BARTHOLOMEW y MICKEY ROONEY.

PROGRAMA DOBLE

UNICO... INSUPERABLE...

Ayer dejó de existir la señorita María Asunción San Román Blanco, que disfrutaba de dilatadas relaciones, entre las que la triste noticia ha de producir sincero y general sentimiento.

El cadáver será trasladado hoy a Viana para ser inhumado en el panteón de familia en la citada ciudad navarra.

A sus apenados hermanos doña Ascensión y don Juan, inspector veterinario de Miranda, hermanos políticos, sobrinos y demás familia, hacemos presente nuestro pésame más sentido.

BAR CHOCO

Grandes Conciertos Diarios de 10'30 a 12'30 noche

Quinteto IRURETAGOYENA

REFRIGERADORAS

"FRISICE"

Electro - Mecánica

N. Labad, Tlf. 1971

Sagasta 23,

Logroño

CORAZON — PULMON

TUBERCULOSIS

RAFAEL RUIZ

MEDICO ESPECIALISTA

Ex-médico agregado al Dispensario "LEDO" de Bilbao.

RAYOS X MEDICINA GENERAL

Gallarza, 1. — Teléfono 2119.

Vagones al descargue hoy:

R. Ojeda, uno, madera; T. Quemada, uno, todo; Almacenes F. J. M., uno, menudo; M. Cerdá, uno, galleta; V. L. Ochoa, uno, ladrillos; M. Roldán, uno, vino; B. Lahera, uno, carbón, y C. Riojana, uno, carbón.

Reparaciones Eléctricas

MOTORES, TRANSFORMADORES y GRUPOS BOMBAS

Siempre existencias.

TALLERES ELECTRO-MECANICOS de

Miguel Hornillos

MURRIETA, 48. Teléf. 1229.

FUNDICION DE METALES

Casa especializada en Grifería para Bodegas.

Corazón de Jesús

Para Entronizaciones

PRECIOSOS MODELOS

fabricados en Logroño en los talleres La Virgen del Carmen

RETABLOS Artísticos para regalos de gusto selecto.

Exposición y Venta directa. San Juan 29. Teléfono 15-66

En el Registro civil ha sido inscrito el nacimiento de Juana Forcada Elías; la defunción de María Asunción San Román Blanco, de 43 años, de Viana (Navarra) y los matrimonios de Máximo Gutiérrez Martínez con Nicolasa Martínez Marco y Elías Ciruelos Arroyo con Felisa Méndez Jadraque.

Imprenta EL NAJERILLA

ESMERO, RAPIDEZ, ECONOMIA. General Franco, 5. — NAJERA

Anuncios oficiales

Sindicato de Riegos de Logroño

Para cumplir lo dispuesto en el artículo 65 de las Ordenanzas, se cita a JUNTA GENERAL REGLAMENTARIA en segunda convocatoria el DOMINGO, 28 del corriente, a las ONCE DE LA MAÑANA, en cuyo acto se someterá a la aprobación de la misma las CUENTAS DE INGRESOS Y GASTOS de cada heredamiento y de GASTOS COMUNES, correspondientes al año anterior. Ruegos y preguntas.

Se advierte serán válidos los acuerdos que se tomen con el número que asista.

Logroño, 22 de junio de 1942. El Presidente, Juan Graú.—El Secretario, Francisco Castellanos.

MAÑANA DOMINGO

CINE OLYMPIA

Doble Programa Formidable

Alarma en la Estación III

Película de policías y contrabandistas. Magistral interpretación del simpático GUSTAV FROELICH.

2.º—La emocionante superproducción FOX

Honrarás a tu Madre

Hablada en Español, con JAMES DUNN y SALLY EILERS.

¡DOS PELICULAS DEL MAXIMO INTERES!

Cinco reyes, una gran duquesa y presidentes de República, residen en Londres

El rey Zogú de Albania es el que vive con más ostentación y, en cambio, la reina Guillermina es la más modesta

El «Diario Español» de Buenos Aires, ha publicado el siguiente reportaje:

Hace unos meses, los reyes de Inglaterra invitaron a los soberanos aliados, desterrados en Londres, a una «afternoon-party» en el palacio de Buckingham. Asistieron a ella la reina María de Yugoeslavia, la señora de Benes, actual presidente nombrado por los refugiados checoeslovacos; la reina Guillermina de Holanda, la señora de Raczkiewicz, esposa del presidente nombrado por los refugiados polacos; el rey Pedro de Yugoeslavia, el rey de Noruega, el Sr. Raczkiewicz y el señor Benes.

No son estos los únicos soberanos destronados que hay en Londres. También están el rey Zogú de Albania y el rey de Grecia, que en la fecha de la fiesta referida se encontraba en el desierto africano.

Las particularidades de la vida de estos soberanos en el destierro son en parte conocidas por relatos periodísticos. El rey Zagú es, de todos, el que vive con mayor esplendor. Más de treinta y cinco criados atienden a él, a su mujer y a sus hermanas. En contraposición con estos alardes ostentosos, la reina Guillermina, que todavía ejerce soberanía en las Indias holandesas, ricas posesiones que encierran maravillosos tesoros de mercancías especiales y que cuenta con una población de sesenta millones de habitantes, habita una modesta casa de los alrededores de Londres, edificio amueblado con arreglo a las normas del confort británico. Su servidumbre es reducida, de tres o cuatro criados, análoga a la de una familia burguesa. La reina viene todos los días a la ciudad a las oficinas que ha montado para la administración de su imperio colonial, y allí trabaja activamente, ayudada por su yerno y por los altos empleados que ha elegido para esta función.

En cuanto al soberano de Noruega, también vive con sencillez. Se le ve a pie por las calles, costumbre que tenía también cuando era rey auténtico y daba una vueltecita por las calles de Oslo, como un ciudadano particular cualquiera. Dicen los informes que casi siempre le acompañaba su hijo, el príncipe heredero, cuya talla es aún más gigantesca que la de su padre. Los barcos mercantes noruegos, en gran parte quedados bajo el control británico, son el único objeto material de su soberanía, siempre amenazado por la terrible progresión de los bombardeos alemanes. Los noruegos residentes en América ayudan económicamente al rey Haakon.

En cuanto al joven monarca Pedro de Yugoeslavia, sabido es que acaba de cumplir los *18* años, pero no sabe ya tanta gente que con este motivo fué solemnemente coronado en Londres. Se coronó en la catedral de San Pablo, vestido de capitán de Aviación. Ahora va a ingresar en la Universidad de Cambridge para seguir los estudios de ciencias mecánicas. Vive en el campo, como la reina Guillermina de Holanda, en unión de su madre, la reina María, y sus dos hermanas.

El rey Jorge de Grecia, que desde Greta—donde estuvo a punto de caer en manos de los alemanes—atravesó toda Africa y desde El Cabo marchó a Londres, ha marchado al hotel Brown, donde ya estuvo desterrado once años. El hotel donde el monarca griego ha vuelto a residir en una vieja institución londinense que, con ajarde de vigoroso apego a la tradición, ha desdeñado todos los adelantos modernos y funciona de la misma manera que lo hacía en el siglo pasado. No tiene luz eléctrica, sino de gas o de petróleo; ni agua corriente, sino jofainas rameadas, que hay que llenar de agua con un jarro no menos vetusto. El destronado monarca griego sin duda tiene cariño a este viejo hotel y no ha querido elegir otro para su residencia.

El señor Benes, que vino de Norteamérca, donde le habían deparado una ocupación universitaria, cuenta con el apoyo económico de los checos que residen en aquella nación y vive más a la americana, favorecido para pasar inadvertido por su falta de relieve real. Del presidente polaco poco puede decirse, pues es el general Sikorski el que desde un principio acaparó la atención pública. Respecto a los restos del Gobierno belga, tampoco se tienen noticias de ellos. La gran duquesa de Luxemburgo también vive en Londres.

Todos estos soberanos sin soberanía efectiva—con la excepción de la reina Guillermina, que la ejerce en sus colonias—han ido a sustituir en Londres al Negus, cuya plaza ocupan en la actualidad. De las andanzas de Hailé Selassié en su imperio recobrado sabemos también algunas cosas. Llegó a Addis-Abeba con un salakok y un abrigo militar de almacén, pues no parecía corresponder por sus dimensiones a una prenda, hecha a la medida. Sus hijos vestían uniforme militar británico de las tropas coloniales del desierto, saharlana con manga corta y correaje de oficial. Una de las primeras preocupaciones del Negus ha sido encargar unos gigantescos timbales de cobre, que ya hace meses llegaron a Addis-Abeba, para que anuncien su presencia y suenen en su honor en las ceremonias, según antiguo ritual abisinio. Las incidencias de la guerra que vivimos traen estos contrastes y han de traer otros nuevos, pues aún no hemos terminado de ver sucesos trascendentales ni de saber en honor de quién puedan sonar todavía los grandes timbales de cobre de Addis-Abeba.

Pero a toda otra consideración sobre el futuro se sobrepone ésta: ¿Guardarían los ingleses un lugar a Stalin si andando el tiempo tuviese ocasión de concurrir en Londres a una «afternoon party» en el Real Palacio de Buckingham? Sería cosa de ver la silueta aviesa de este campesino ruso, manchado en sangre humana hasta el cuello rodeado de testas coronadas, en las que sus ojos se clavarían con experta codicia de asesino de magnates. Dejemos al tiempo la respuesta y pensemos que tantas cosas hemos visto, que pocas son ya las que pueden extrañarnos en el curso de este mundo revuelto y confuso en el que vivimos hoy.

Gobierno Civil de la provincia

RACIONAMIENTO DE ACEITE Y CARNE

Desde las quince horas del día de hoy, y hasta el próximo día cuatro, se racionará en todas las tiendas de la capital, aceite, a razón de cuarto de litro por individuo, contra entrega del cupón número diez de su hoja, y al precio de 1'20 pesetas la ración.

* * *

Mediante el corte del cupón número 36, mañana se distribuirá carne a razón de 100 gramos por persona, desde la cartilla número 7.001 al final.

También se racionará al cupón atrasado número 35.

De quedar existencias después de esta distribución se comenzará el número 1 hasta el agotamiento de la carne que hubiera.

Las recetas médicas serán presentadas en las carnicerías, a elección de los beneficiarios de las mismas, y tendrán una duración máxima de ocho días, a contar de su expedición.

SERVICIO DE ABASTECIMIENTOS

La Comisaría General de Abastecimientos y Transportes, por telegramas oficiales postales comunica a esta Delegación Provincial lo siguiente:

"A partir de la fecha de este telegrama, el precio que regirá en esa provincia para los plátanos será el siguiente:

Precio sobre puerto peninsular. 2'40 pesetas kilogramo.

De mayoristas a detallistas, 3'054.

De venta al público, 3'817.

Los precios de mayor a detall y público que antecede se refieren exclusivamente a los que han de regir en esa capital, debiendo incrementar 0'04 pesetas más por kilogramo para su venta en cualquier otra población de esa provincia.

Tanto el precio dado para la capital como el que resulte para la provincia se le incrementarán los arbitrios municipales si los hubiere, rogándole me comunique, posteriormente a su entrada en vigor, cuáles son los arbitrios aplicados y el precio a que una vez redondeado se vende al público."

* * *

"Pongo en conocimiento que han sido aprobados por el Ministerio de Industria y Comercio, con carácter general los siguientes precios provisionales para pasta o dulce de manzana, como sigue:

Precio de venta en fábrica, 5'48 pesetas kilogramo.

Idem, ídem al público, 6'85.

Ambos precios se refieren al kilogramo neto.

Los impuestos de todo género que graven el artículo, serán de cuenta del consumidor.

* * *

"Existiendo, como en la campaña anterior, cantidad suficiente de aceitunas, se declara libre el comercio en el interior de España de las aceitunas, se declara libre el comercio en el interior de España de las aceitunas aderezadas, no rigiendo tasa alguna en su precio."

* * *

"Como continuación a la circular número 290 de esta Comisaría General, en la que se fijan los precios de tripas secas de producción nacional en el almacén del elaborador de las mismas, a continuación se establecen los que han de regir para mayoristas y detallistas:

Tripa recta, roscal, 0'912 pesetas metro, mayor a detall y 1'048 pesetas metro al público.

Idem vacuno mayor (buey), 0'859 pesetas metro mayor a detall y 0'987 el metro al público.

Idem vacuno menor (ternera), 0'805 el metro mayor al detall y 0'925 metro al público.

Sobre estos precios se cargarán los arbitrios municipales si los hubiere, indicándome la cuantía de los mismos."

* * *

"Como continuación a mis escritos de 31-2-41 y 12-2-42, relativos a precios de tirafondos, hembrillas, escarpias, etc., el primero, y a los de tornillos de hierro para metales rosca Whitworth el segundo, pongo en conocimiento de V. E. que los márgenes comerciales aplicables a la venta de los citados artículos serán los siguientes:

Para mayorista, el 25 por 100 del precio en fábrica.

Para detallistas el 30 por 100 del precio de venta del mayorista.

En dichos márgenes se hallan incluídos los gastos de transporte, acarreo y embalaje."

* * *

"Como ampliación a la circular publicada con fecha 29 del actual, por la que se prohibe terminantemente la salida fuera de la provincia de las habas en verde, se pone en conocimiento del público que esta prohibición se hace igualmente extensiva al guisante en verde.

Lo que se hace público para general conocimiento y efectos.

EL ESCARABAJO DE LA PATATA

Por la gran importancia que tiene la producción de la patata en esta provincia, y al fin de garantizar la defensa de ella contra la plaga del escarabajo, ordeno nuevamente a los alcaldes, que pongan en práctica cuantas instrucciones constan en el plan de campaña fijado por la Jefatura Agronómica en *18* de abril último y publicado en el «Boletín Oficial» y prensa local.

En dichas instrucciones se ordenaba, en su parte final, que por los alcaldes se vigilaran los trabajos de las brigadas de obreros en la recogida y tratamientos y que los gastos serían de cuenta de los Ayuntamientos, pudiendo hacer la derrama necesaria entre los productores; advirtiéndose además que para la obtención de arseniato, se expedirán por la Jefatura Agronómica los vales correspondientes.

Ordeno, pues, a los alcaldes y delegados sindicales, que sólo adquieran el arseniato que necesiten, mediante el vale de la Jefatura Agronómica, para evitar los perjuicios que pudieran derivarse por el empleo de productos arsenicales de dudosa eficacia, en la lucha contra la plaga.

Espero del celo de las autoridades locales y hermandades e interés de los agricultores, el cumplimiento exacto de todas las normas dictadas en esta campaña de extinción de la plaga del escarabajo, haciendo saber, que los casos de desobediencia o falta de cumplimiento a lo dispuesto, serán castigados con la severidad que el caso requiere.

El Gobernador civil.

Audiencia

LOS JUICIOS DE AYER

Ante la Sala de esta Audiencia, constituída por don Ignacio María Sáenz de Tejada como presidente, y don Salvador Sánchez Terán y don Alfredo Casado, como magistrados, con la asistencia del Ministerio Fiscal, representado por don José María Mena San Millán, se vieron las causas siguientes:

En la del Juzgado de Haro se acusó a Cecilio Sevilla Lacalle, Pablo Ramírez Ruiz y Santiago Sáez Montejo, de que en unión de otros declarados rebeldes, se apoderaron con ánimo de lucro de una expedición consignada a David Torrecilla, consistente en botellas de licor valoradas en *108* pesetas y de parte de una expedición de medicamentos consignada a Conrado Alonso, valuada en *161'75* pesetas, sin que haya sido habido nada de lo consignado.

El Sr. Fiscal consideró estos hechos constitutivos de delito de hurto por el que habían incurrido Cecilio Sevilla en la pena de cuatro meses y un día de arresto mayor y los demás procesados en la de mil pesetas de multa cada uno de ellos e indemnización y costas.

Mostrándose conformes los procesados con la relación del hecho y penas solicitadas por el Sr. Fiscal, quedó la causa vista y pendiente de sentencia.

* * *

En causa del Juzgado de Calahorra se acusó a Pedro Jurrea Antoñanzas, reincidente, de haberse apoderado en aquella estación de una cartera propiedad de Juan Pascual con *82* pesetas y que fué recuperada. Pidió el Sr. Fiscal se le imponga la pena de tres meses y un día de arresto mayor, que es la que tenía solicitada el letrado defensor.

* * *

En causa del Juzgado de Haro se acusó a Baldomero Guijar Villarreal del hurto de una cartera en la estación de dicha ciudad a José Cubrerio Garmendia, que contenía *249* pesetas, y que fué recuperada.

El Sr. Fiscal consideró este hecho constitutivo de un delito de hurto, pidiendo para el procesado la pena, con la que éste se mostró conforme, de cuatro meses y un día de arresto mayor y costas.

* * *

En causa del Juzgado de Torrecilla de Cameros, se acusó a Alejandro Martínez García de que el *22* de febrero de *1942*, mató una res valorada en *155* pesetas, que en unión de otra res lanar tasada en *120* pesetas y ambas de la propiedad de Félix Sánchez García, se habían confundido en el rebaño del procesado, el cual devolvió la segunda y sacrificó la primera, sabiendo y conociendo la procedencia de ambas ovejas en Villoslada. El señor Fiscal consideró este hecho constitutivo de un delito de hurto, penado con dos meses y un día de arresto mayor, indemnización y costas.

El letrado defensor sostuvo de que el procesado no era autor del delito que se le acusaba y que por lo tanto procedía dictarse sentencia absolutoria en su favor.

La causa quedó vista y pendiente de sentencia.

CAMARADA. La mañana del domingo puedes pasarla practicando el deporte al sol y el aire. Educación y Descanso pone a tu disposición el campo de Las Gaunas. Sólo debes mostrar a la entrada tu carnet de la C. N. S. o de Educación y Descanso.

SECCION RELIGIOSA

La venerable orden tercera de la Santísima Virgen del Carmen y Santa Teresa de Jesús, tendrá mañana, domingo en la Iglesia de Padres Carmelitas, Misa de Comunión, a las ocho, y por la tarde, a las siete, Junta de Terciarios y Retiro para los mismos.

ADORACION NOCTURNA, EN SAN BARTOLOME. Vigilia ordinaria mensual del turno cuarto, «Inmaculada Concepción», la noche del *27* al *28*, cuya aplicación, así como la de su Santa Misa, se hacen por el alma de don Fidel del Pueyo (q. e. p. d.).

Guía Médica

C. MONTOYA
GARGANTA
NARIZ - OIDO
M. Villanueva, 8. Teléf. 2126.

Francisco Astigarraga
Jefe de la consulta de GARGANTA, NARIZ Y OIDOS, del Hospital de San Pedro, de Madrid seguirá pasando CONSULTA EN HARO, calle de Prim, número 10, casa del Practicante D. Saturnino Martínez, el primero y tercer martes de cada mes.

J. Esteban Iñiguez
del Instituto Rubio
PULMON y CORAZON
Tuberculosis. RAYOS X.
CONSULTA
de 12'30 a 1'30 y de 3'30 a 6'30
M. Villanueva, 5. Teléf. 1674.

HERNIADOS

Las consecuencias propias de su hernia mal cuidada las evitarán con el acreditado SUPER OBTURADOR "HERNIUS" AUTOMATICO, gran consolidativo que sin molestias, tirantes, peso, ni presiones, retiene totalmente la hernia, sea cual sea la edad, sexo o profesión. Todos nuestros modelos se construyen científicamente bajo la más extremada prescripción facultativa. VISITA EN LOGROÑO: G. O. "HERNIUS" atenderá en Logroño el 30 del corriente, de 10 a 1, en el CONSULTORIO del MEDICO D. Rafael Pérez Sancho, Plaza Alcázar de Toledo, 22, bajo su prescripción. Casa CENTRAL: Gabinete Ortopédico "HERNIUS", Rambla Cataluña, 34, pral, Barcelona.
(Censura Central de Sanidad núm. 1626)

Comisaría de Recursos de la Zona Sexta

INSPECCION PROVINCIAL DE LOGROÑO

DECLARACIONES JURADAS DE PATATAS, CAMPAÑA 1942-1943

Todos los productores de patatas de esta provincia están obligados a efectuar, antes del día 10 de julio próximo, declaración jurada de la superficie que tienen sembrada de este tubérculo, así como también avance de las cantidades que han de recolectar desde esta fecha en adelante.

La declaración la formularán por duplicado en ámpresos modelo oficial que les serán facilitados en el Ayuntamiento del término donde radiquen las fincas, presentándolas en el mismo Ayuntamiento para que sean firmadas por el alcalde y jefe local de F. E. T. y de las Jons.

Los secretarios municipales devolverán una de dichas declaraciones al productor, conservando la otra para, una vez reunidas todas las de la localidad, remitirlas acompañadas del resumen correspondiente y numeradas correlativamente por orden de presentación, a la Central Reguladora de Compra y Remesa de Patatas de esta capital, antes del 15 de dicho mes de julio.

Los productores conservarán la declaración con el mayor cuidado, para que no sufran deterioro, con el fin de utilizarles más adelante para los períodos de cosecha obtenida que se señalan en el reverso de la misma.

Será considerada clandestina la tenencia de patata no comprendida y amparada por la declaración jurada correspondiente, y los infractores, denunciados a la Fiscalía Provincial de Tasas para la sanción procedente.

Los señores alcaldes, jefes locales del Movimiento y secretarios municipales, prestarán la máxima colaboración en la realización de este servicio, con arreglo a lo dispuesto en la ley de 24 de junio y decreto de 11 de julio de 1941, dictado para su ejecución.

Lo que de orden del Ilmo. señor comisario de Recursos de esta zona se publica para general conocimiento y cumplimiento.

Logroño, 25 de junio de 1942.

El Inspector Provincial

Sección Administrativa de Primera Enseñanza

INTERINOS EXCOMBATIENTES

Próximos a ser colocados los oficiales-maestros en escuelas vacantes existentes en la provincia, se recuerda, como último aviso, a todos los maestros interinos excombatientes que no han justificado tal condición con certificado expedido por la Delegación Provincial de Excombatientes, que si antes del día primero del próximo mes de julio no justifican su condición, no gozarán de los beneficios de la O. M. de 6 de diciembre de 1939.

* * *

Todas las señoras maestras de la provincia a quienes haya correspondido el ascenso al sueldo de 7.200 pesetas concedido por O. M. de 13 del corriente, se personarán en esta Sección Administrativa durante los días 30 del actual al 4 del próximo julio, ambos inclusive, con objeto de recoger los correspondientes títulos.

Las que no hayan de ausentarse de la localidad donde radica su destino durante las vacaciones, bastará con que lo comuniquen a esta oficina con la mayor urgencia, a fin de remitirles los documentos necesarios para que puedan ingresar en la nómina de julio.

Hace 25 años

Seguía el tiempo caluroso, apresurando la madurez de los cereales, y las hoces no se daban punto de reposo, porque a las siegas de las cebadas siguieron la de los trigos sin intervalo alguno. El precio a que se ajustaban los segadores, en la mayoría de los pueblos de la Rioja, osciló entre veinte y veinticuatro pesetas la yugada o sean *42* áreas, más el vino convenido como necesario.

Hoy hace *14* años (*39* en la actualidad) ocurrió la catástrofe de Torremontalvo, que tanto impresionó por las desgracias que produjo.

Tomó posesión del cargo, el nuevo Gobernador civil de esta provincia, don Ernesto García Velasco.

Quedó instalada la Inspección de Vigilancia, en una de las habitaciones de la planta baja que ocupaba el Gobierno civil.

Se reunieron las modistas, sastras, municioneras y sombrereras de esta capital, tratando de la conveniencia de gestionar de sus maestras, la disminución de jornada de trabajo y aumentos de los exiguos jornales que ganaban, y, acordaron que se les aumentase un cincuenta por ciento sobre los jornales que disfrutaban, siempre que no se ajustasen a la clasificación siguiente: aprendizas, cincuenta céntimos; medio oficialas, setenta y cinco; oficiales por categoría, *1'50*, *2*, *3* y *3'50* pesetas; bordadoras, *2'50*. La jornada de trabajo sería de nueve horas y media, cuatro y media por la mañana y cinco por la tarde, con dos horas de descanso entre ambas jornadas. A las maestras les parecieron exageradas las peticiones formuladas.

HACE *50* AÑOS. La Dirección de Agricultura recordó a nuestra Diputación Provincial, que debía incluir en presupuesto la suma de *26.196* pesetas, cantidad que para gastos de defensa contra la filoxera, correspondía a *52.392* hectáreas de viña.

Junta Provincial de Primera Enseñanza

OFICIALES-MAESTROS

De conformidad con lo establecido en las OO. MM. de 20 y 30 de junio de 1941, los oficiales maestros que terminan las prácticas escolares el día primero del próximo mes de julio se personarán el 30 del actual en la Secretaría de esta Junta (Sección Administrativa) con el fin de elegir escuela entre las vacantes existentes en la provincia.

Crónicas de la Región

HARO, 26

A las cinco y media de la tarde de ayer en el campo de deportes «El Mazo», con abundante concurrencia de aficionados, se celebró un interesante partido de fútbol, contendiendo los veteranos del «Haro Sport Club» contra una selección de los equipos que intervienen en el torneo local organizado por el Frente de Juventudes.

Antes de dar comienzo el partido, la señorita Berty Castillo obsequió a los capitanes de ambos equipos con un artístico ramo de flores e hizo el saque inicial. El «once» blaquinegro se alinea, a las órdenes de Paquillo Armentia, como sigue: Iturbe (A); Santiago, Totó; Patato, Irazu, Orive; Pachana, Seni, Alútiz, Pinedo y Medrano. Como jueces de línea actúan los antiguos aficionados Abdón Zubiana y Ricardo Ochoa.

Apenas iniciado el juego, los veteranos, muchos de los cuales acusan un evidente desentrenamiento, atacan en tromba, desbordando las defensas de la Selección, logrando a los pocos minutos su primer tanto. Se relajan los «seleccionados» y realizan a su vez un magnífico juego, que se malogra ante la puerta que defiende Iturbe, el cual hace excelentes paradas, algunas de ellas inverosímiles. Aunque los jugadores de la Selección, más jóvenes y mejor entrenados, juegan más y mejor, los veteranos se defienden e incluso logran un nuevo tanto, mientras que sus contrarios solamente logran marcar al castigar un penalty. En definitiva fué un partido muy interesante y entretenido, demostrándose en él que aun hay madera entre los «viejos» jugadores. Una buena prueba de ello es que durante la primera mitad, en que el sol apretó bastante, nadie dió muestras de cansancio. En cambio, en la segunda parte, se «desinflaron» algunos y pudieron apreciar que los años no pasan en balde. Vencieron los del «Haro Sport Club» por dos tantos a uno.

—Por la pantalla del Cinema Carrasco se proyectó ayer «Papá Lebonnard», que gustó. Mañana, sábado, en este mismo local, se pasa por la pantalla «Divino vals».

—Anoche, organizada por la Cofradía de San Felices, con la cooperación de «Amigos de Haro», se dió música de baile en la Plaza de la Paz a cargo de la banda municipal y gaita en la calle que lleva el nombre de nuestro Santo Patrono. Hubo una concurrencia singularmente extraordinaria y reinó en todo instante una alegría desbordante. También se dió baile en el Café Suizo con la orquestina «Ideal-Jazz».

—En la verbena que se celebrará mañana, sábado, en la huerta de «La Armonía», organizada por la Sociedad Unión Artesana, para esparcimiento de sus socios y familias, actuará la notable orquestina «Ritmo», de Logroño, y una sección de la banda municipal. También habrá baile en el Café Suizo.

—En el Santo Hospital de la Madre de Dios, a los 76 años de edad, dejó de existir cristianamente nuestra convecina doña Sabina Urrecho Rogue, que gozaba de muchas simpatías por la afectuosidad de su trato.

Descanse en paz, y nos asociamos al dolor de su afligida familia.

—También subió ayer al cielo, a los cuatro meses de edad, el nene Juan Lera Angulo, hijo de vecino del barrio de San Felices del mismo nombre. Reciban los padres nuestro pésame.

NAJERA, 26

San Juanito se conmemoró con la solemnidad de costumbre, abriendo sus puertas por la tarde el Cinema y por la noche la Sociedad Gran Casino, danzándose hasta muy entrada la madrugada; Gascón y su gente tocaron mucho y bien.

La tormenta destruió parte de la fiesta, habiendo llovido en abundancia, con grandes truenos y relámpagos.

—Nuestro buen amigo el ilustrado secretario de este Ayuntamiento don Fernando Marquina se encuentra bastante mejorado del accidente sufrido días pasados. Como nosotros, se alegra de su mejoría todo el pueblo.

—Se nos interesa por la Guardia Civil el siguiente aviso: Se están expidiendo las guías nuevas de todas clases en el puesto de la Guardia Civil hasta el día uno de julio, recogiéndose después todas las armas que carezcan de este requisito.

—El día de San Pedro se celebrará en la Sociedad Gran Casino un concurso de resistencia con un bonito premio para la pareja de baile que más tiempo esté en la pista; ya que el día de San Juan, espontáneamente, se celebró uno, tocando el jazz una hora y cuarto, sin que dieran muestras los concursantes de agotamiento, no retirándose ninguno del concurso. Veremos a ver quién aguanta más, si ellos o Gascón tocando.

MUNILLA, 25

Ha sido proclamada en el Certamen Catequístico Diocesano, celebrado en Logroño, reina del Catecismo de esta Diócesis, la niña de este pueblo María Begoña Murillas, a la que felicitamos efusivamente, así como a sus padres y señores párroco y maestros.

—Ayer se celebró la fiesta de San Juan con muy poca animación, pues sólo se vieron algunas cuadrillas, pero con poco ruido.

A las cuatro de la tarde de este día se desencadenó una horrorosa tormenta en este término municipal, cayendo gran cantidad de piedra, que dejó arrasadas las cosechas de cereales y hortalizas.

—Se encuentran entre nosotros los estudiantes de Medicina Ernesto Salgado y José María Trincado; el de Ciencias Químicas, Cándido Sevilla; de Comercio, Pepitas Marrodán, y los de Bachiller Alvaro y Dionisio Mendiola, Antonio Martínez, Esteban Yanguas, Rafael Tobajas, Juan García, Pepita y Pura Aguirre y Pepita Yanguas.

A pasar el verano en este, su pueblo natal, han llegado de Madrid doña Aurora Mendiola y sus bellísimas hijas Rosario y Carmen, y la señorita Flora Mendiola.

QUEL, 25

En la noche del 28 al 29, con asistencia de las secciones nocturas de Calahorra y Arnedo, y organizada por la Adoración Nocturna, se celebrará en la ermita del Santo Cristo de esta villa la solemne Fiesta Eucarística de Espigas, bajo el siguiente orden de la vigilia: A las 11'30, reunión de los adoradores, para celebrar la Junta de turno. A las 12, salida y presentación de la guardia, exposición de S. D. M. y plática de presentación a cargo de un R. P. de Calahorra. Terminada la plática, maitines con canto solemne del invitatorio. Seguirán las horas de vela por los turnos de guardia. A las 4'30, oraciones de la mañana y ejercicio preparatorio para la Comunión. A las cinco, misa solemne, cantándose la de Angelis, y en ella se distribuirá la Sagrada Comunión a todos los adoradores y demás fieles que se acerquen a la Sagrada Mesa. Seguidamente, procesión con el Santísimo y bendición de campos, haciendo la reserva en la parroquia. Con la la retirada de la guardia darán por terminados los actos.

De Calahorra podrá hacerse el viaje para asistir a estos actos, en el correo de la tarde, y de Arnedo, en el tren de las nueve de la noche.

Unos y otros efectuarán el regreso al día siguiente.

ANUNCIOS CLASIFICADOS

COLOCACIONES

MUCHACHA sabiendo de cocina, con informes, se necesita. General Mola, 132 (Perfumería Elizondo).

CRIADA, se necesita. Razón en Nueva Rioja.

SOLDADOR eléctrico, hace falta. Razón, Oficina Colocación. Ref. 69.

BARNIZADORAS y Ebanistas, se necesitan para mueble fino. Referencia, Oficina de Colocación n.º 70.

HOJALATERO-Fontanero, se necesita oficial. General Mola, 29. Harto. Referencia: C. N. S.

CHICA de 30 a 40 años, se necesita, para todo. Razón, Murrieta, 8, entrlo. dcha. "La Cabra".

PLANCHADORAS, se necesitan. Razón, Oficina Colocación, Ref. 71.

SIRVIENTA, se necesita. Razón, Hermanos Moroy, 16, 3.º.

COMPRAS

SE COMPRAN DISCOS de gramófonos en pequeñas o grandes partidas, deteriorados o rotos, a tres pesetas el kilo, en la Hojalatería de la calle Caballería, 23.

MIEL PURA. Compramos la que se nos ofrezca. T. Sáenz y Compañía, S. L. Apartado 9. Teléf. 1021. Miguel Villanueva, 2. Logroño.

FINCAS

OCASION. Terreno en carretera Villamediana, con una casita, llave en mano, vende S. Benito Tejada. Zaporta, 1, 4.º. Teléf. 1964.

PISOS céntricos verdad, en lo mejor de la capital, vende S. Benito Tejada, Zaporta, 1, 4.º. Teléf. 1964.

VENDO PISOS, construcción inmejorable, baño, llave en mano, de 20 a 24.000 pesetas. Informes en Nueva Rioja.

COMPRARIA COTO redondo, con caza para dueños, buenas comunicaciones, hasta 500.000 pesetas. Fincas-Iberia. Miracruz (10-B) San Sebastián.

POR AUSENCIA, vendo pisos estrenar, llaves en mano, a precios de verdadera liquidación. Razón en Nueva Rioja.

PISOS baratos en la calle de Caballería, vende A. Montero, Miguel Villanueva, 2, 2.º, derecha.

ESTEBANEZ vende tres huertas, libres de colono, y pisos en General Franco, 44; y se traspasan varios negocios, G. Franco, 44, 1.º, centro, Teléfono 1748.

CASITA moderna, de planta y piso con terreno para huerto, se vende muy barata, llaves en mano. Señor Sanz. Mola, 45, 2.º; de 12 a 2.

OCASION. Vendo casa con pisos estupendos, nueva, llaves en mano. Razón, Portero Escolapios.

VENDO CASA céntrica en 55.000 ptas. produciendo un 6 %, con un piso desalquilado. Bretón de los Herreros, 14. Teléfono 11-84.

CASA se vende en Villamediana. Tratar con Patricio Estefanía, o en Logroño, Calle del Peso, 3.

PLANTA BAJA con 110 metros cuadrados de terreno, se vende. Razón, Av. de Portugal, 1, 5.º.

HUERTA de fanega y media, y un piso, se venden. Razón, García Morato, 21, entresuelo, derecha.

PISO magnífico en casa de nueva construcción, se vende en 16.500 pesetas. Razón, Bar La Parra.

ALVAREZ vende pisos, casas, solares y huertas, y traspasa bonito negocio con clientela y gran rendimiento, y vende cabra recién parida. Gral. Mola, 112, 2.º. (a)

VENDO pisos céntricos desde 2.000, 4.000, 5.000 y 8.000 ptas. casa a dos calles, tres pisos y planta baja, todo en 35.000 ptas. Trato directo. Avenida de Viana, A. C. pral.

EN CALAHORRA se venden tres casas de 12.000, 15.000 y 60.000 pesetas, en sitio céntrico y muy buena construcción. Centro Gestor Fernández, Calahorra.

PISOS con llaves en mano, se venden, trato directo con el propietario. Cervantes, 9, 3.º.

OCASION. Vendo piso barato y doy facilidades en el pago. Aproveche la ocasión. Plazuela de San Agustín, 5, 4.º.

GRAN OCASION. Se vende hermosa huerta de fanega y media de tierra con 50 árboles frutales, regadío, próxima a la capital, con una choza. Franco, 44, 1.º, centro.

GANADOS

VENDO 150 ovejas con corderos y un caballo de tres años, a prueba. Manuel Blázquez, en. Alfaro.

GANADEROS: El día 26, procedentes de Santander, desembarco doce novillas, segundo parto. Para verlas, Cabo Noval, 4. Revuelta.

NOVILLA preñada de 4 meses, primer parto, raza santanderina, vende Adrián Blanco, en Bañares.

VACAS, Se venden dos, preñadas, con basbtante leche, de 6 y 7 años. Tratar con Juan González, Concepción Arenal, J, G. (junto a la Plaza de Toros). Miranda de Ebro.

BUEY de trabajo, de 5 años, a toda prueba, vende Antonio Llorente, en San Torcuato.

HUESPEDES

SE DESEAN dos huéspedes a pensión, baño. Razón, Duquesa de la Victoria, 36, 2.º, izqda.

TOMARIA dos huéspedes de Aviación. Pensión completa. Informes, Vara de Rey, 36, entresuelo.

DESEO dos huéspedes de Recajo, hay baño. Pérez Galdós, G. P., 5.º.

SE DESEAN dos huéspedes, pensión completa o sólo dormir, con desayuno, cuarto de baño. Razón, Vara de Rey, 38, 3.º.

MATRIMONIO SOLO desea piso amueblado. Razón en Nueva Rioja.

HABITACION, cuarto baño, sólo dormir. Gral. Mola, 83, 3.º, B.

SE ARRIENDAN una o dos habitaciones amuebladas o sin muebles, con derecho a cocina. Razón en Nueva Rioja.

TRASPASOS

TRASPASO de una industria en completa producción, de pequeño capital. Informes, Guillermo Sánchez, calle San Francisco, en Miranda de Ebro.

SE TRASPASA, vende o arrienda por temporada, negocio de helados en marcha, por no poderlo atender su dueño. Razón en Nueva Rioja.

VEHICULOS

BICICLETAS, Especial BH, Super BH, señorita y caballero, ha recibido Gopegui.

BICICLETA especial, tres tubulares nuevos, cambio velocidades, se vende. Canalejas, 11, 1.º.

CAMION para transporte, se ofrece. Encargos, San Juan, 16. Fonda. Teléfono 19-34. Logroño.

CAMIONETA "Ford" 4 cilindros 17 H-P, recién reparada, con 10 ruedas, vendo. P. Galdós, 21-2º, c

GASOGENO PAT. nuevo, vende en 3.000 ptas. S. Benito Tejada, Zaporta, 1, 4.º, Teléfono 1964.

CARRO de varas para 3.500 kilos y una Guadañadora marca Ajuria todo seminuevo, se vende. Máximo Pérez, en Herramíllurí.

BICICLETA, se vende. Calle San Juan, 9. Tienda.

COMPRO CARRITO de mano. Pérez Galdós, 21, 2.º, centro.

CAMION para transporte, se ofrece. Razón en Nueva Rioja.

CARROS, vendo tres, para 1.000 1.500 y 2.000 kilos. Pablo Zárate en San Asensio.

BICICLETA niquelada de señora se vende. Murrieta, 37, 2.º izqda

COCHE DODGE 21 H-P, bien calzado, para instalar Gasógeno, se vende. Razón, Bar Hijelmo.

COMPRO FURGONETA, coche chasis sin carrozar, para carga de 500 a 800 kilos. Preferible cubertas buen estado. Ofertas, I. Gómez. Avenida Portugal, 9. Almacén.

SE DESEA COMPRAR carro para peso de 1.500 a 2.000 kilos, y otro de mano. Dirigirse a Andrés Rubio. Av. Pérez Galdós, 3, 1.º, dcha.

VENTAS

MAQUINA cepilladora combinada para la madera, se vende. Razón en Nueva Rioja.

VENDO APARATOS RADIO Americanos, toda garantía, corriente alterna y continua, precios reducidos, Florida, 36 D. 4º dcha, Vitoria

LAMPARA DE CUARZO (Rayos Ultra-Violetas), corriente alterna Legítima Hanau, nueva. General Mola, 132. Perfumería Elizondo.

MAQUINA cepilladora combinada de 35, y motor trifásico de 2 H-P para la misma, se vende. Razón "Bar Moderno".

REGISTRADORA "National" motor eléctrico, vendo S. Benito Tejada. Zaporta, 1, 4.º, Teléfono 1964

GOMA-COLA líquida económica pega fuerte, etiquetas, etc. Apartado 666, Bilbao.

OCASION. Vendo transformador 16 kw, grupo bomba 10 HP 140.000 l. hora y contador. Todo marca Siemens. Electricidad Larrea, Vitoria

MAQUINAS DE COSER al contado y a plazos, en Casa Sluger.

BOCOYES y BARRICAS, vendo Sr. Osés, Teléfono 20-35.

VIGAS, Armaduras, Postes y otros hierros, procedentes de derribos, se venden. Informes, Marqués de Francos, 23. Teléfono 185. Haro.

VENDO con urgencia, por traslado, todos los muebles y demás enseres, con bastante ropa blanca. Razón, Avda. Portugal, 8, 2.º, I.ª de 4 a 8 de la tarde.

MOTOR eléctrico de 10 H. P., bifásico, se vende. Razón, Avenida de Colón, 39, principal, derecha.

VENTA de una Máquina Atadora en buen estado, marca Mosey Harris. Informes, Francisco Anguio San Nicolás, 17. Miranda de Ebro.

ESCOPETA dos caños, se vende. Murrieta, 1, 2.º

RADIO 5 lámparas, extracorta y normal vendo. Razón Nueva Rioja.

ROPAS de sacerdote y libros, se venden. Razón en Nueva Rioja.

MAQUINA de escribir portátil; motor eléctrico bifásico, un cuarto H. P., y escopeta de caza con cartuchos, vendo. Franco, 26, 3º, dcha.

**VEND

PRECIOS:
Mes..... Cinco Ptas.
Trimestre... 15 »
Comisionado 15'75

NUEVA RIOJA

TELEFONOS:
Administración: 1361
Dirección:..... 1337
Gerencia:..... 1372

"La hora del Romance" en los Campamentos Femeninos

Cada hora del día del Campamento tiene un hondo significado, pues aun la amenidad está orientada con un alto fin formativo. En el horario destaca diariamente, al caer la tarde, la llamada "hora del Romance". La instructora narra y recita la poesía sonora y legendaria, y las flechas gustan, aprenden y la escenifican. Y de esta forma, por el camino el romance, llegarán las jóvenes camaradas al pleno conocimiento de las virtudes tradicionales y heroicas del pueblo hispano.

Del valor formativo del romance, son prueba fehaciente las palabras que nuestro eminente historiador don Ramón Menéndez Pidal ofrece al Frente de Juventudes en valiosa colaboración. Ellas marcan, por sí solas, toda la fuerza y razón educadora de esta "hora" de los campamentos femeninos.

El romancero español proviene de un mondo épico nacional; se revela inminentemente en esta prodigiosa continuidad que da a la literatura española ese hondo ESPIRITU NACIONAL, exaltado como primero en el mundo.

El romancero no es sólo épico, heroico; él informa al pueblo de los sucesos que ocurrían y preocupaban a la nación. Así surgen los romances de Pedro el Cruel. Así nacieron los romances fronterizos y moriscos más viejos, para divulgar los encuentros y sucesos ocurridos en la guerra contra el Reino moro de Granada.

El romancero se distingue por tener una singular nobleza histórica: en la frontera de Granada surge la empresa de la reconquista, obra capital de España en su gran colaboración en la historia de la Cristiandad: esta es la guerra cantada en los romances fronterizos, y moriscos, los cuales por eso aparecen revestidos de la más honda significación nacional; los protagonistas de los romances son las figuras centrales de la historia: los Reyes de Castilla, los de Granada, el Príncipe Abenamar, el Maestre de Calatrava, el Conde de Niebla, el Obispo de Jaén, don Alfonso de Aguilar (el hermano del Gran Capitán) al lado de otros de segunda fila, comendadores, alcaides, caballeros adalides que representaban el esfuerzo difuso, el poderoso esfuerzo de la colectividad en la secular contienda. La canción tradicional de cualquier pueblo no sintetiza de este modo la vida nacional aplicada a empresas de valor humano.

El romancero se difunde por todas las regiones peninsulares de lengua española, por las islas, desde Baleares y Canarias, hasta las Azores y Madera; por el Brasil y por la América, desde Nuevo Méjico hasta la Patagonia; por todas las colonias judeo-hispana, lo mismo en Marruecos que en la península balcánica, en Asia Menor, en Siria, en Egipto y en todas esas regiones, el romancero vive aún, mostrando una extensión geográfica que ninguna canción tradicional iguala, ni ha igualado nunca.

La geografía del romancero es también representativa, pues coincide con la extensión máxima del imperio hispánico.

El romancero, extendido por todos los climas y los mares, a donde se dilató el imperio hispánico; es la canción épico-lírica que recrea la imaginación de más pueblos, por el hemisferio boreal y austral.

El romancero, en fin, por su tradicionalismo, por la cantidad de vida histórica, que representa y por multitud de reflejos estéticos y morales, es quinta esencia de características españolas."

ASI, PUES, "LA HORA DEL ROMANCERO EN EL CAMPAMENTO CONTRIBUYE AL CONOCIMIENTO DEL ESPIRITU QUE INFORMO A TRAVES DE LOS SIGLOS LA HISTORIA DE ESPAÑA.

LA FASE ACTUAL DE LA GUERRA MARITIMA

BERLIN.— Con motivo del hundimiento del vapor argentino "Río Tercero", el representante de la agencia Efe, en Berlín, ha obtenido de los círculos competentes alemanes algunos detalles que ayudan a comprender mejor la actual fase de la guerra marítima.

Alemania—declaran los centros oficiosos—, como es lógico, no tiene interés alguno en comprometer sus relaciones normales con la Argentina. Ya en el reciente caso del "Victoria", el Gobierno del Reich dió toda clase de facilidades para poner en claro el asunto, y se apresuró a resolverlo amistosamente, a entera satisfacción del Gobierno de Buenos Aires. Naturalmente, en el caso del "Río Tercero" existe el mayor interés en aclarar la cuestión. No obstante, la extensión del campo de operaciones ha llegado a ser tal que siempre llegan con demora los informes de los comandantes de los submarinos alemanes.

Por otra parte, en Berlín se tiene en cuenta el hecho de que hay elementos interesados en enturbiar las relaciones que la Argentina mantiene con Alemania, y ello hace que sea doble la necesidad de esperar los informes de los sumergibles que hayan podido operar en la zona donde fué hundido el "Río Tercero". Estos últimos días, en Extremo Oriente, se ha dado el caso del hundimiento de un barco soviético por un submarino que, según los informes de Tokio, resultó ser británico y haber torpedeado, en la misma región marítima, a un vapor japonés. Todo obliga, pues, a las autoridades alemanas a aguardar los partes de los submarinos para poder atender como se merece la demanda de Buenos Aires.

En relación con la guerra marítima—añaden los círculos berlineses—el Gobierno del Reich recomienda a los capitanes de barcos neutrales que pongan el mayor cuidado en cumplir las instrucciones de sus respectivas autoridades, con el fin de que los comandantes de los submarinos pueden reconocer las banderas y demás distintivos que llevan dichos barcos. Hace tres meses, cuado fué hundido el vapor chileno "Toiten", se averiguó que su capitán había seguido una ruta distinta de la marcada por su Gobierno y tampoco había observado las demás prescripciones dictadas por aquél, puesto que navegaba con las luces apagadas. Algo semejante ocurrió en el caso del petrolero argentino "Victoria". El comandante del submarino alemán declaró que los colores argentinos estaban tan despintados que, a 600 metros de distancia, no logró distinguirlos.

En el cumplimiento de las instrucciones de sus Gobierno—concluyen los centros oficiosos alemanes—reside la máxima seguridad de los barcos neutrales que navegan por zonas de guerra.

Entrega a "Ufias" e "Hispania Tobis" de los trofeos logrados en la bienal de Venecia

MADRID.—En el Departamento Nacional de Cinematografía ha tenido lugar la entrega de los trofeos conseguidos conseguidos por la producción española en la última bienal de Venecia. Dichos premios han correspondido a la Casa «Ufisa», por su película «Marianela», y a la marca «Hispania-Tobis», por «Boda en Castilla». En representación del presidente de la Bienal, conde Volpi di Mazurata, entregó los premios el consejero nacional, en funciones de delegado nacional de Propaganda, quien pronunció un discurso.

"EN UNA EPOCA DE REGOCIJO, PODRIAMOS PERMITIRNOS EL LUJO DE JUGAR A MATICES POLITICOS. EN LOS MOMENTOS DE CAOS, SOLO HAY UNA POSIBILIDAD: LA DE FORMAR CLARA, DECIDIDA Y VALIENTEMENTE EN UNO DE LOS DOS EJERCITOS EN LUCHA".

(Del discurso del Ministro Secretario, camarada José Luis Arrese)

EL CONSEJO NACIONAL DE ORDENACION SOCIAL

MADRID.— Bajo la presidencia del delegado nacional de Sindicatos, reanudó sus tareas esta mañana el primer Consejo de Ordenación Social. Ocuparon lugares al lado de éste el secretario nacional, los vicesecretarios de Ordenación Social y Económica y el inspector general de Sindicatos.

El vicesecretario nacional de Ordenación Social inició su disertación, destacando el fuerte contenido social de nuestro Movimiento y por consiguiente, la indudable misión de protección que a la organización sindical incumbe de los económicamente débiles, ya que los fuertes tienen a su alcance, por sus propios medios, posibilidades de defensa de sus intereses, de que aquellos carecen. Expone a continuación que todos los mandos que actúan en la organización sindical, deben sentir la gloriosa pesadumbre que en el propio mando se halla implicada y observar el deber de aunar la paciencia con la energía, al mismo tiempo que penetrarse firmemente de la idea de que están llamados a servir.

Trata de la reglamentación que se está promulgando estos días, dentro de la órbita sindical, y señala su carácter de ordenación máxima que, en todo caso, habrá de ajustarse a la realidad de cada provincia y de cada comarca o localidad. Comenta a continuación el reglamento de la Vicesecretaría de Ordenación Social y sus diversos detalles y propósitos, la especial atención que hay que prestar al departamento de Divulgación Social y a los servicios del Frente de Trabajo, que hoy se encuentra en embrión. Examina la organización general de Provinciales y Comarcales y termina ocupándose de los últimos propósitos de encuadramiento de las empresas como tales unidades sindicales, dentro del total régimen na-

Las horas del Campamento

REVISTA DE TIENDA

Toque de atención..., a formar..., se va a revisar todo el campamento. El jefe, acompañado de las jerarquías, va recorriendo tienda por tienda; ante cada una, la escuadra que la habita, en rigurosa posición de firmes.

Se revistan primero los camaradas. Manos, uñas, bocas, uniformes, botas..., todo ha de estar perfecto. Entra luego en cada tienda. Todo en orden riguroso. Camastros, menaje, uniformes de baño y deporte; el jefe, sarcástico y severamente, llama la atención ante cualquier detallito nimio que escapó a la atención de la escuadra. «¡Esa toalla arrugada! ¡La cantimplora caída!». Todo puntúa. Felicita a los que han tenido una idea original de orden o decoración.

Luego, las parcelas. Ante cada tienda, un pequeño terreno adornado; aquí la fantasía o la habilidad de cada escuadra busca elementos—piedrecillas, polvo de ladrillo, arena teñida, hierba—con que tener bonita la entrada.

Saben que de esta revista depende la buena y mala puntuación de su escuadra, que ha de leerse en la orden del día siguiente, y se esmeran por ser los mejores. ¡Con qué gusto se oye después: «Tercera escuadra: disciplina, 7; puntualidad, 8; aseo personal, 8; revista de tiendas, 9; arreglo de parcelas, 10. Total, 8'4». ¡Somos los

SE REUNE EL CONSEJO de MINISTROS FRANCES

VICHY.—En el Consejo de ministros celebrado esta mañana, el mariscal Pétain y los miembros del Gabinete fueron informados por Laval sobre la situación política.

Lagardelle, secretario de Trabajo, presentó un proyecto de ley, que fué aprobado, sobre la situación de los trabajadores que marchan a Alemania.

Leroy Ladurie, ministro de Agricultura y Abastecimientos, hizo una exposición sobre importantes problemas que se refieren a los suministros de víveres.

Gibrat, secretario de Comunicaciones, informó sobre la situación de los transportes ferroviarios. Entre las medidas que propuso para aumentar la carencia de circulación de los vagones, figura una ley que castiga severamente a todos los expedidores de mercancías que solicitan vagones utilizando indicaciones falsas de prioridad, práctica que entorpece sensiblemente el abastecimiento general. —(Efe.)

DECLARACIONES DE Chandra Bose

BERLIN.—Subhas Chandra Bose ha hecho unas declaraciones sobre la prohibición en la India del bloque progresista.

«La noticia de que ha sido prohibido el bloque progresista—dijo—no me ha sorprendido. Se trataba de una demostración más de los medios utilizados por el Gobierno británico en su lucha contra los patriotas indios que desean la libertad de su país. Con tal medida se ha evidenciado también que el bloque progresista constituía la vanguardia del movimiento liberador. Indudablemente, muchos de sus miembros serán encarcelados en el porvenir, pero esto contribuirá a aumentar la influencia y popularidad del bloque, cuyas raíces se encuentran en la juventud, en los obreros, en los campesinos e incluso entre los soldados del Ejército indio. Ninguna persecución logrará hacer desaparecer al bloque. Cuando Cripps marchó a la India, los miembros del Congreso que seguían a Gandhi fueron libertados, pero los de mi partido continuaron en la cárcel, y durante las conversaciones fueron recluídos. El pueblo indio sabe por experiencia que sigue en vigor el principio de la administración británica: «Divide y vencerás». Un escritor inglés ha expresado este pensamiento con otras palabras: «Es necesario reunir a los moderados, pero deben ser oprimidos los extremistas.»—(Efe.)

Pretendemos que los universitarios españoles conozcan las tierras y los mares de España, soporte físico de nuestra grandiosa e histórica unidad de destino.

Monumento a la memoria del pintor Fortuny

BARCELONA. Ha sido inaugurado un monumento dedicado a la memoria del insigne artista Mariano Fortuny, en la calle que perpetúa su nombre. El acto ha revestido la máxima solemnidad. La estatua del eminente pintor ha quedado instalada en una hornacina que le sirve de marco, sita en la misma fachada del edificio de una entidad comercial. Presidió el Gobernador civil y Jefe provincial del Movimiento, y asistieron el alcalde, tenientes de alcalde, rector de la Universidad, comisario de defensa del patrimonio artístico, el escultor Sr. Clará, que representaba a la Real Academia de San Fernando, el presidente del comité pro-monumentos y componentes del mismo, el comisario de museos, así como otras personalidades, representaciones y artistas. También se hallaba presente el alcalde de Reus, cuna de Fortuny. El monumento, rodeado de banderas nacionales y del partido se hallaba cubierto por un lienzo.

Antes de efectuarse la ceremonia de descubrir la estatua, pronunció un discurso el presidente del comité pro-monumentos, Sr. Marqués de Voronda, terminado el cual el gobernador civil y jefe provincial del Movimiento descorrió el lienzo en medio de grandes aplausos y a los acordes de una marcha ejecutada por la banda municipal que amenizó el acto. Después, pronunciaron otros discursos, el alcalde, Sr. Mateu, y el gobernador civil y jefe provincial del Movimiento, quien sugirió al alcalde la idea de instalar permanenetemente en el museo las pocas obras que existen en Barcelona del preclaro artista. Esta tarde continuarán los actos en homenaje a Fortuny en la exposición nacional de Bellas Artes. Se han recibido varios telegramas de adhesión entre ellos, los del Círculo de Bellas Artes de Madrid, del secretario de la Real Academia de Bellas Artes, del académico don Federico García Sanchiz, del Ayuntamiento de Granada y del alcalde de Valls. Como final de los actos celebrados esta mañana, fueron depositadas varias coronas de flores al pie del monumento.

BECAS ITALIANAS PARA LICENCIADOS Y DOCTORES ESPAÑOLES

que deseen especializarse o doctorarse en dicha nación

MADRID. La «Direzione generale degli italiani alli estero», crea doce becas para el año académico *1942-43* con destino a licenciados y doctores españoles que deseen seguir unos cursos de especialización o conseguir el doctorado de una Universidad o Instituto superior o academia en Italia.

El importe de cada beca es de diez mil liras italianas que se satisfarán en ocho mensualidades de *1.250* liras italianas cada una, desde primero de noviembre de *1942* hasta primero de junio de *1943*, incluídos.

A cargo del Gobierno italiano serán también todos los demás gastos de derechos de inscripción y asistencia en las Universidades y centros superiores docentes.

Los gastos de viaje estarán a cargo de los becarios; sólo a los becarios que consigan el doctorado o el diploma de especialización, con la nota máxima, les será concedido por el Gobierno italiano un premio extraordinario correspondiente a los gastos de viaje para el regreso al país de providencia.

Las indicadas becas se dividen como sigue:

A) Ocho becas destinadas a licenciados o doctores en Filosofía y Letras, y

B) Cuatro becas destinadas a licenciados o doctores de cualquier Facultad.

Quienes deseen tomar parte en el concurso para conseguir una de dichas becas deben dirigirse a la Dirección del «Instituto de cultura italiana en España, calle Mayor, *86*, Madrid, antes del diez de julio próximo, mediante instancia acompañando la siguiente documentación:

1) Certificación expedida por la Universidad.

2) Certificación de los demás títulos que posea.

3) Los que hayan publicado artículos, ensayos libros, deberán remitir un ejemplar de los mismos.

4) Certificado que prueba el conocimiento de la lengua italiana, expedido por el «Intituto de cultura italiana» o por el profesor oficial de italiano en las Universidades.

5) Copia del acta de bautismo.

6) Certificación de buena conducta moral y civil.

7) Informe de Falange Española Tradicionalista y de las Jons y del SEU sobre sus antecedentes políticos y sociales.

EMPLEADO. Tu salud te exige actividad física en las horas libres. Educación y Descanso te abre las puertas del espléndido campo de Las Gaunas y te facilita raquetas y patines completamente gratis.

LAS CONVERSACIONES DE WASHINGTON

WASHINGTON.—Miembros del Consejo de Guerra del Pacífico y delegados de la Cámara de Representantes y del Senado, han asistido a un debate sobre dirección de la guerra, convocado por Churchill y Roosevelt. Los dos hombres de Estado se reunieron separadamente con los representantes del Congreso y, seguidamente, con los miembros del Consejo de Guerra. Aunque el teatro bélico del Pacífico ocupó el primer plano de los debates, también fueron tratadas cuestiones referentes a otros frentes.—(Efe.)

WASHINGTON.—El embajador de la Gran Bretaña, Halifax, ha declarado, después de la reunión de Churchill y Roosevelt con los miembros del Consejo de Guerra del Pacífico:

«La sesión ha sido muy útil e instructiva. El Consejo examinó la situación bélica en su conjunto, así como las medidas generales que han de ser adoptadas teniendo en cuenta todos los aspectos de la situación.

Interrogado si fué presentado en la reunión un proyecto de acción próxima o inmediata, Halfax contestó que solamente el presidente puede facilitar una información en ese sentido.

WASHINGTON.—El secretario de la Casa Blanca, Early, ha anunciado que por primera vez han conferenciado juntos el embajador de la URSS, el presidente Roosevelt y Cordell Hull. Este ha señalado la importancia del papel de Rusia en las discusiones que desde hace ocho días sostienen Churchill y Roosevelt, y que se refieren, sobre todo, al plan de estrategia general de las naciones unidas.-(Efe.)

WASHINGTON.—Con respecto a las conferencias de Litvinoff con Roosevelt, Churchill y Hull, simultáneamente, Early ha especificado que constituyen una nueva serie de conversaciones en las que se realizan estudios detallados y completos de los temas del día. Al mismo tiempo se están celebrando conversaciones entre los jefes militares y navales de Estados Unidos, Gran Bretaña y Unión Soviética.-Efe.

OREREO. Después del taller tiene abierto el campo de Las Gaunas para el deporte o el descanso. La Obra Sindical de Educación y Descanso se preocupa por ti.

Nuevas concesiones de la Medalla Militar Individual

MADRID.—El "Diario Oficial del Ministerio del Ejército" publica disposiciones por las que se concede la Medalla Militar individual, por méritos contraídos en la campaña de Liberación, al teniente de Complemento de Ingenieros, don Santiago Avial Llorens; al sargento de Infantería don Asclepiades Garzón Crespo y al requeté don José María Guardia Fort.

HUMOR EXTRANJERO

"COMO SE VEN LOS INGLESES A SI MISMOS, EN SU LUCHA CON EL JAPON."
(De "The Daily Mail" de Londres.)

TURISMO ESPAÑOL

Por MANUEL PRADOS LOPEZ

Las calidades éticas y rectoras del español han sido siempre centrífugas a pesar suyo, espontáneamente, por superabundancia, por desbordamiento o por expansión. España, madre de pueblos, España maestra, investigadora, descubridora, colonizadora, misionera, rica en amores y en ideas, tuvo que sentir tarde la necesidad del turismo, y no como la sienten los pueblos sin historia: no frívolamente y superficialmente. El ejemplo de la mecánica propagandista y de las normas anciliarias de otros países, lejos de estimularlos a los españoles, nos dejan atónitos. Por eso nos hallamos ante un problema sin solución, o por lo menos, sin solución fácil. Y es que el problema que nos planteaban las modalidades de un mundo modernizado en sus formas, materialmente progresivo no podía ser nuestro sin adaptarlo a las necesidades propias. Y no olvidemos que, desde hace muchos años la necesidad de España no era la de renovarse en el sentido liberal de otros pueblos; sí, no la de encontrarse a sí misma, volviendo a inspirarse en su pasado. Cuando nos dimos cuenta de ello, cuando "españolizamos" el problema, nuestras miradas limpias se sintieron ganadas por el afán de nuevos horizontes. La necesidad del turismo nos nació con la fuerza entrañable del deseo y una como experiencia de sinceridad.

Pero el aspecto cultural y sentimental del turismo español hubo de tener su contrapartida especuladora: ese sentido de negocio y rutina, de tipismo jándalo, de falso color y falso ritmo, de estampa vieja, sucia y vergonzosa. Todos los mezquinos intereses comprometidos en la práctica turística legal e inmoral crearon el seudoturismo, al amparo de regímenes caducos y de un liberalismo sensual y grosero que, ineluctablemente, había de desembocar en tragedia.

España no puede ocuparse en tareas turísticas útiles y honrosas más que por los caminos de la verdad: la verdad eterna de sus glorias, sus inquietudes y sus ambiciones. Claro que en la pobre realidad de las horas anteriores al Movimiento se querían hacer pasar como verdades, enormes mentiras históricas, religiosas, militares y civiles. Y así no es extraño que prevaleciesen normas de benevolencia o inhibición que favorecieran la corriente del seudotorismo nacional: la España de la navaja en la liga, la de las ideas cortas, de la estulticia en el pueblo del vino malo, el embuste donoso y la holgazanería ambiente.

Se dijera que hubo empeño en hacer de nuestro complejo nacional de valores auténticos y antiguos un complejo de vulgaridades, supersticiones y ridiculeces enmarcadas en monumentos y paisajes extraordinarios. Y, aun así, la dignidad desconcertante y la efectiva riqueza de matices de España dieron a los falsos cuadros españoles, tan torpemente explotados un prestigio de maravilla.

No éramos sinceros cuando queríamos hacer turismo. Cuando debíamos interesar y deslumbrar al mundo sólo conseguíamos atraer a la gente con el señuelo de nuestros contrastes, nuestras violencias, y nuestras donosas picardías. Creíamos burlarnos de los turistas en serie y nos burlábamos de nosotros mismos. Algunos extranjeros ilustres que nos visitaban descubrían nuestros trucos. Y no era ese el caso peor, sino el del personaje que no acertaba a desvelar el secreto de nuestra grandeza y nos describía, luego, con una crudidad y una inexactitud tan insensata como nuestros procedimientos.

El seudoturismo pasó como tantas doradas mentiras soportadas con mansedumbre digna de más nobles causas, como tantos prejuicios de incultura y fanatismo acreditados por la gente plebeya u oportunista.

Durante los años de la Dictadura, los síntomas de la sinceridad española se revelaron ya en las empresas turísticas, dándonos una exacta valoración en el mundo. Era momento oportuno para el aprovechamiento de nuestros valores fundamentales y eternos, nuestra capacidad de captación y las posibilidades de nuestra simpatía.

El interregno republicano y frente populista nos hizo grotescamente "europeos". Volvíamos a copiar lo extraño como antes: con servidumbre.

En la España de Franco, el turismo se reivindica plenamente y desde la Dirección General del ramo se hace fecunda esa reivindicación con una experiencia organizadora admirable—la de Luis Antonio Bolín—, que se inicia durante la Cruzada con las Rutas de Guerra y cuyos frutos todos conocemos. Es el nuestro ya un turismo de dignidad y orgullo colectivo de lo propio, consciente de lo uno, grande y libre español, inteligentemente lúcido. Es la verdad llana y gentilmente exhibida: la luz en alto liberada del ahogo del celemín. Ya miramos hacia dentro y atendemos a lo que somos: no a lo que nuestros huéspedes creían que éramos.

La verdad es más fuerte que la mentira y que el consentimiento de la mentira propia o ajena. La verdadera cortesía es la que aspira a disuadir del error a los que nos interpretaban a su gusto.

Ese concepto enterizo del turismo nos lo ha traído la Cruzada. Aquel concepto endeble, puramente fenicio, miserable y desintegrador, ya no vale. Porque no queremos que el turista venga a reírse de nuestras cosas, sino a gozar con emoción y con respeto de la visión de nuestras joyas artísticas, del encanto de nuestro sol y nuestro celo de la variedad fastuosa de la España matriz, ni.

España no es un país curioso, sino una nación sugeridora, creadora, lleno de puntos de partida para rutas imperiales. La España amable, la España bella y seductora, no tiene nada que fingir. Su honda y conmovedora belleza está en el tiempo y en el aire; en la tierra y en el mar; en las mesetas, en los valles y en las cumbres; en los templos, en las calles y en los jardines; en los patios, en las azoteas, y en las torres; en esa variedad—paralela de la multiplicidad de la luz, el ingenio y el gusto—tan armónicamente subordinada a la unidad de nuestro gran pueblo.

Final del Certamen Catequístico Diocesano

LA GRAN VELADA DE AYER EN EL BRETON

La velada que, como cierre del Certamen catequístico terminado el pasado día 22, se celebró ayer en el Teatro Bretón de los Herreros, constituyó un digno final de la gran obra cristiana realizada por el Secretariado catequístico.

Presidieron el solemne acto las jerarquías eclesiásticas y la sala del Bretón presentaba el aspecto de las grandes solemnidades.

La orquesta del teatro amenizó la velada, que resultó brillantísima tanto por el programa preparado como por la feliz interpretación que lograron cuantos en él intervinieron.

El coro de los HH. Maristas los aspirantes de Acción Católica y el coro de niñas del Colegio de MM. Adoratrices alcanzaron un rotundo éxito en "El Papa" "Lluvia de regalos" y "Las Hilanderas", respectivamente.

Acto seguido se procedió a la solemne proclamación de la Reina y el Rey del Catecismo, así como a las damas y pages respectivamente, en la forma que a continuación detallamos.

Reina del Catecismo en la Diócesis para 1942, la niña María Begoña Murillas, de la parroquia de Munilla, que ya era campeona en el Arciprestazgo de Arnedo.

Rey del Catecismo en la Diócesis, para 1942, el niño Tomás Hernández, de la parroquia de El Rasillo, que ya era campeón del Arciprestazgo de Torrecilla de Cameros.

Recibieron el título de Damas de Honor de la Reina del Catecismo:

1.ª Araceli Ruiz, campeona de Murillo de Río Leza.

2.ª Dolores Bezares campeona de Logroño.

3.ª Manuela González, campeona de Soto de Cameros.

El título de pajes del Rey del Catecismo fué adjudicado a:

1.º Avelino Medrano, campeón de Baños de Río Tobía.

2.º Gabriel Esteban, campeón de Miranda de Ebro.

3.º Feliciano Pardo, campeón de Logroño.

En la segunda parte, Milagritos Grau, como recitadora; Vicente Fourvel, como tenor; Alicia Arnáez, en "La Muñeca" y Javier Rivas en su imitación de oratoria sagrada, deleitaron al público que premió su magnífica labor.

Igualmente fueron muy aplaudidos los intérpretes del drama lírico "El lobo y los corderos", y el cuadro plástico "La Reina de la Paz", interpretado por el Colegio del Servicio Doméstico y niñas de las Escuelas Graduadas.

Las decoraciones espléndidas en todos sus aspectos.

En suma; una velada agradabilísima y llena de entusiasmo, a cuyo final se rifaron tres corderos que correspondieron a los números 1.988, 1.992 y 2.670.

REINCIDENTES EN INFRACCIONES DE PESCA

Al Batallón de Trabajadores

MADRID.—El ministro de la Gobernación, a propuesta de la Dirección General de Turismo, y sin perjuicio de las sanciones que por vía judicial les correspondan, ha dispuesto que pasen por el campo de concentración y trabajos de Nanclares de Oca (Alava), por un período de tres meses, los infractores reincidentes de la vigente Ley de Pesca que a continuación se citan: Miguel Fernández, Aurelio Marotias Fernández, vecinos de Muñorrodero (Santander); Pedro Ariza, José Luis Fernández, Agapito Fernández, José Ceballos Prieto, domiciliados en Molleda (Santander); Manuel Barbolla, Rogelio Villar, de Prio (Santander); Facundo Giménez, de Helgueras (Santander); José de Dios, Manuel Gutiérrez, de Buetio (Asturias); Manuel Rodríguez, de Vilde (Asturias). También se ha servido imponer, como infractor reincidente de la Ley de Pesca, la sanción de diez mil pesetas de multa el industrial de Unquera (Santander) Ricardo Cabo Cabo.

Misa por los caídos Italianos y alemanes en nuestra Cruzada

MADRID. Por el alma de los caídos italanos y alemanes en nuestra cruzada de liberación se ha celebrado una misa en la Iglesia de Santa Bárbara. Asistieron representaciones de las dos Embajadas y de los partidos nacionalsocialista y fascista y de Falange Española Tradicionalista y de las Jons.

La más alta condecoración rumana al Mariscal Rommel

BUCAREST.—El rey Miguel ha concedido al mariscal Rommel la Orden de Miguel el Bravo, que es la más alta condecoración militar rumana. Por otra parte, el mariscal Antonesco ha enviado, por conducto de la Legación alemana, al jefe de las fuerzas acorazadas del Eje, 600 condecoraciones militares para ser repartidas entre las tropas del Reich que combaten en Libia.—(Efe.)

Disposiciones Oficiales

MADRID.—El «Boletín Oficial del Estado» publicará mañana, entre otras, las siguientes disposiciones:

Presidencia.—Orden por la que se señalan los transportes urgentes y preferentes durante el mes de julio próximo.

Gobernación.—Orden por la que se dispone la extensión que debe tener la franquicia concedida a la División Española de Voluntarios por decreto de 10 de abril último, para el envío de haberes por medio del Giro Postal gratuito. Se considerarán incluídos en el disfrute de franquicia los giros postales que la Pagaduría Central del Ejército presente en los servicios dependientes de la Administración del Correo Central, siempre que vayan consignados directamente a personas que tengan el carácter de familiares o derechohabientes de los voluntarios o que estén autorizados por éstos. La franquicia no afecta a los giros en que intervengan otros organismos.

Educación Nacional.—Orden por la que se anuncia concurso para la provisión de dos becas para estudios superiores en Italia, durante el curso de 1942-43.

Otra por la que se dictan normas para la adjudicación de destinos de los oficiales maestros que terminen las prácticas y cursillos reglamentarios.

Trabajo.—Orden por la que se dispone que la jornada en labores subterráneas metálicas pueda aumentarse en el segundo semestre del año 1942.

Sesión Municipal

Por disposición del señor alcalde-presidente, y previa convocatoria al efecto, se reunió ayer la Comisión Permanente del Excmo. Ayuntamiento para celebrar sesión ordinaria, habiendo despachado el siguiente orden del día:

Leída el acta de la sesión anterior, fué aprobada.

Fueron concedidas seis altas y dos bajas de vecindad a otros tantos vecinos que las tenían solicitadas.

COMISION DE POLICIA URBANA.—Fueron concedidos permisos para obras a los señores don Angel Lasanta, doña Feliciana Martínez, don Pedro Ramírez, Sres. Hijos de J. Miguel, don Federico Vizcaíno.

Se autorizó para que puedan ser habitadas las viviendas propiedad de: don Braulio Alarcia, don Pedro Vivanco, don Pablo Ramírez, don Valentín Arroitia.

Fué autorizado don Rudesindo Verón para el traslado de su industria con sujeción a cuanto está ordenado sobre ruidos y molestias poducidos por la maquinaria.

—Ha sido impuesta multa por ejecutar obras sin la correspondiente autorización, a doña Dolores Salas y don Emilio Baños, quienes, además, deberán satisfacer los derechos municipales correspondientes.

Se acordó condonar la multa impuesta a doña Elvira Niño, por estimarlo así de justicia; no así los derechos de la agencia ejecutiva, que deberá satisfacer.

Se concedió el beneficio del 50 por ciento que determina la ordenanza número 21, sobre derechos de licencia de construcción, a don Jesús Chocarro y a don Alfredo Fernández.

Se denegó el permiso solicitado por don Ramón Aparicio, pudiendo en cambio formular petición para un puesto en la Plaza de los Héroes del Alcázar de Toledo.

COMISION DE ARBITRIOS.—Habiendo transcurrido el plazo de exposición al público para formular reclamaciones sobre el padrón de miradores, canalones y entrada de carruajes, sin que se haya producido ninguna, quedó aprobado definitivamente.

Se concedió la adquisión de terrenos solicitada para la construcción de un panteón, a Hijos de J. Miguel.

También fué despachada favorablemente la petición formulada por don Angel y don José María Moreno Abecia.

Fué denegada la petición de doña Rafaela Martínez por oponerse al reglamento de régimen interior de la Plaza de Abastos.

COMISION DE HACIENDA.—Se aprobó la lista de jornales de la semana transcurrida, que importó 2.327'46 pesetas.

Se aprobó la quema para inutilización de cupones y obligaciones vencidas.

Se ratificó la concesión periódica anual de una subvención de 200 pesetas con destino a la Junta Provincial de Turismo.

Se aprobaron varias facturas y pago de libramientos.

Correspondió por turno el nombramiento de concejal de semana, al señor Yangüela.

Con objeto de prevenir y evitar accidentes, se acordó prolongar el pretil de piedra próximo a las escalerillas del Puente de Piedra, al empezar el camino de San Gregorio.

Y no habiendo otros asuntos para despachar, se levantó la sesión.

ESPECTACULOS

CINE

HOY DOS ESTRENOS

Uno, interesante, en el Diana. Se trata de una cinta, «Posada Jamaica», muy bien realizada, que recoge las andanzas de unos piratas ingleses durante el pasado siglo. Charles Laugton hace una magnífica interpretación del protagonista, le secundan acertadamente Maureen O'Hara y Leslie Bancks.

En el Frontón, se estrena una película «de caballistas», cintas que tienen abundante público. Esta, además, es de los más notables dentro de su género. Titulo: «El incorregible». Protagonistas, Ken Maynard y su admirable caballo «Tarzán».

SGCB2021