La Voz de Castilla

DIARIO INTERPROVINCIAL DE LA MAÑANA

AÑO II - NUM. 345 || BURGOS, MIERCOLES, 16 OCTUBRE DE 1946 || PRECIO: 40 CTS.

HEMEROTECA MUNICIPAL MADRID

Correspondencia por "botella-postal"

Un muchacho que se dedicaba a la pesca de mariscos en la playa ferrolana de "Frouxeira" encontró una botella herméticamente cerrada que contenía en su interior un mensaje traducido a varios idiomas.

El autor de la misiva acuática era un estudiante de Holanda, que navegando el día 7 de julio del corriente año por el Atlántico, a 47 grados de latitud Norte, tuvo la humorada de confiar el escrito al proceloso mar para ver lo que "hacía con la botella-postal" el océano.

En El Ferrol se ha recibido carta de Holanda dando a conocer que, gracias al "recibí" de España, el "estudioso" autor de la treta ha llegado a ganar una apuesta.

TRUMAN PRONUNCIA UN DISCURSO SOBRE LA ECONOMIA YANQUI

"Algunos miembros del Congreso son responsables de la actual situación"

"La necesidad de mantener los controles desaparecerá cuando aumente la producción"

WASHINGTON, 15. — El Presidente de los Estados Unidos, Harry Truman, pronunció su anunciado discurso radio dirigido al país norteamericano. Truman comenzó diciendo: "Compatriotas, esta noche deseo informaros de un asunto que estoy seguro os ha preocupado tanto como a mí: la escasez de carne y nuestro programa federal de estabilización económica. Reconozco los malos tiempos que habéis atravesado muchos a causa de la falta de la carne y simpatizo con los millones de amas de casa que se han visto en dificultades para dar a sus familias comidas nutritivas.

Dependemos del ganado para los cueros, y algunas de nuestras fábricas de zapatos han ya cerrando y sus obreros han sido despedidos por falta de material.

¿POR QUE HA DE HABER ESCASEZ?

Muchos de nosotros nos hemos hecho la misma pregunta: ¿Por qué ha de haber escasez de carne cuando hay millones de animales vacunos y porcinos en los establecimientos ganaderos de este país? ¿Por qué el Gobierno no hace algo por corregirlo? La verdad es muy clara. La responsabilidad recae directamente sobre algunos miembros del Congreso que, al servicio de intereses egoístas, están decididos desde hace algún tiempo a oponerse a los controles sobre los precios, cualesquiera que sean las consecuencias para nuestro pueblo.

La anterior ley de control debía expirar el 30 de junio. Y nueve meses antes exhorté al Congreso para que la prorrogara inmediatamente con objeto de proteger a nuestro pueblo e impedir una ruinosa inflación. Cuatro veces más durante la primavera de 1946 he pedido al Congreso que adoptara prontas medidas. En ninguna ocasión actuó el Congreso, que, por el contrario, demoró la adopción de medidas hasta el mismo día en que expiró la ley. Entonces, en el último momento, el Congreso aprobó una ley que yo no podía firmar.

SIN CONTROL DE PRECIOS

En interés del pueblo y para impedir una inflación legalizada, tuve que vetar la ley. Durante varias semanas quedamos sin control de precios, mientras que los miembros del Congreso se dedicaban a discutir una ley llamada de Control de Precios, cuidando simultáneamente de los intereses especiales que querían favorecer. El Congreso, por fin, aprobó un proyecto que se convirtió en ley el 25 de julio.

También en esta segunda ley el mismo grupo del Congreso despojaba a la "Oficina de Administración de Precios" del poder necesario para aplicar con eficacia el control. Y firmé esta ley porque era a todas luces evidente que el Congreso no aprobaría otra mejor.

"En esta segunda ley, y esto es muy importante, el Congreso ordenaba la eliminación del control de los precios de la carne y disponía que no podrían ser restablecidos antes del 20 de agosto. En esta fecha, la Junta de Control de Precios, después de una audiencia en la que se demostró la necesidad de establecer los precios máximos restableció los controles sobre la carne. Pero habían pasado ya casi dos meses, durante los cuales la carne había estado libre en toda reglamentación de precios.

CONSECUENCIAS DE LA ACTITUD DEL CONGRESO

Este lapso de tiempo fué la consecuencia directa de la actitud del Congreso al no aprobar la ley adecuada de control a su debido tiempo, tal y como yo había reclamado tan frecuentemente.

Llegaron a sugerirme hasta que el Gobierno se metiese en las haciendas y tierras de pastoreo para incautarse. Esta sería, en realidad, una medida muy enérgica, pero contra su aplicación nos decidimos en tiempos de guerra, y además sería totalmente impracticable, porque el ganado está muy extendido por todo el país. Todas esas propuestas y recomendaciones fueron cuidadosamente consideradas, pero tuvieron que ser rechazadas.

UN SOLO REMEDIO

Queda sólo un remedio: Eliminar los controles que pesan sobre la carne. Por lo tanto, el secretario de Agricultura y el administrador de Precios, procederán a eliminar todos los controles existentes sobre el ganado en vivo y productos alimenticios derivados, a partir de mañana mismo. Es otro esfuerzo para que aumente la afluencia inmediata de ganado en algunos mercados.

La industria ha dado empleo a diez millones de ex-combatientes. Las rentas nacionales y las ganancias del comercio, así como los ingresos agrícolas y ganaderos, todos han llegado a un verdadero "récord".

La producción de la industria privada total ha llegado también a un nivel máximo. A medida que continúe desapareciendo la escasez, disminuirá la presión inflacionista y pasará la necesidad de que el Gobierno mantenga los controles, pero antes de que los suprimamos, hay que tener la seguridad de que se beneficia a todo el país y no a los intereses particulares.

LAS HUELGAS SERIAN UN DESASTRE

Si la industria se declara en huelga de producción de cualquier producto o se niega a fabricarlo o a venderlo libremente; si por disminución de la producción o almacenamiento de productos lograra mayores precios continuando la escasez, la industria estaba invitando al desastre.

Por otra parte, si los trabajadores no se mantienen en alta productividad, si el trabajo disminuyera o declarase huelgas ilegales o prosiguiera con conflictos jurisdiccionales de trabajo, también se abocaría al desastre. La producción abundante es el único camino seguro hacia el mercado libre".

MENSAJE DE PROTESTA POR LA SENTENCIA CONTRA EL ARZOBISPO DE ZAGREB

El Instituto de Cultura Religiosa inaugura el curso

El Instituto Central de Cultura Religiosa Superior, dependiente de la dirección de Acción Católica ha inaugurado hoy el nuevo curso con diversos actos religiosos y académicos.

Por la tarde tuvo lugar el acto académico, al que asistió una gran cantidad de público.

Monseñor Vizcarra que lo presidió, dió lectura al siguiente telegrama que el Instituto envía a Su Santidad como protesta de la sentencia contra el arzobispo de Zagreb: "Instituto Central Cultura Religiosa Superior al inaugurar nuevo curso, únese profundo dolor Padre común por inícua persecución arzobispo Zagreb Iglesia Católica, protestando enérgicamente contra vergonzoso retroceso inhumanidad pagana".

CONFERENCIA DE PARIS

A LAS 5'27 DIO FIN LA CONFERENCIA DE LA PAZ

Discursos de Byrnes y Molotov

En concreto nada se sacó en limpio

PARIS, 15. — A las 5'27 de la tarde terminó oficialmente la Conferencia de la Paz. — Efe.

—:—

PARIS, 15. — El secretario de Estado norteamericano, Byrnes, pronunció un corto discurso en la última sesión de la Conferencia de París, después de ser aprobada oficialmente la lista de decisiones respecto a los tratados, sin tener en cuenta la ausencia de la representación del Gobierno de Belgrado.

Byrnes insistió en dos puntos esenciales: Apoyar en la Junta de Ministros de Asuntos Exteriores todas las recomendaciones que hayan obtenido una votación de dos tercios en la Conferencia, independientemente de la actitud personal de los Estados Unidos en la votación durante las sesiones pasadas, y volver a la unidad que existió durante la guerra entre las Naciones Unidas.

Puso de relieve que así como durante la pasada contienda no hubo una nación que por sí sola pudiera obtener la victoria, ahora no hay un país que tenga la sabiduría suficiente para dictar él solo la paz.

Contestó a las críticas formuladas por el ministro soviético respecto a la insistencia de los Estados Unidos para convocar la Conferencia de la Paz antes de que la Junta de Ministros de Asuntos Exteriores se pusiera de acuerdo en todas las cuestiones de importancia. Subrayó que la celebración de esta conferencia, a pesar de las críticas de sus procedimientos, ha quedado plenamente justificada. Defendió las reclamaciones de las pequeñas naciones y dijo que éstas tenían perfecto derecho a ser escuchadas por sus servicios prestados a la causa de las Naciones Unidas. Esta opinión —dijo— justificó la opinión norteamericana de insistir en que la Conferencia se celebrase cuanto antes. Manifestó después Byrnes que en la semana pasada, la Conferencia fué objeto de duras críticas por exceso de debates y de falta de armonía. Advirtió que, no obstante, los delegados debían recordar que la Conferencia fué convocada para que todos los países tuvieran voz en la redacción de la paz final y no para dar una nueva oportunidad a la Junta de Ministros de Asuntos Exteriores.

Insistió que el mundo desea una paz universal, lo que no puede haber si los pueblos no tienen oportunidad para expresar su opinión y si los habitantes de los diversos países no conocen los problemas y las dificultades de los demás, y desconocen los sacrificios que tienen que hacer para lograr esa paz y bienestar generales.

Se refirió a la labor de la Junta de ministros de Asuntos Exteriores y dijo que esta tiene que tratar ahora de reconciliar las divergencias. "Es preciso —declaró— que cada uno de nosotros refrene los ímpetus para mantener la unidad y traer la paz a un mundo cansado de la guerra".

Terminó su discurso con la presentación de dos mociones: una dando gracias al Gobierno francés por su hospitalidad y otra expresando el reconocimiento a la secretaría de la Conferencia por su labor.—Efe.

DISCURSO DE MOLOTOV

PARIS, 15. — Después de Byrnes, hizo uso de la palabra el ministro de Asuntos Exteriores soviético, Molotov, quien apoyó las dos mociones del representante norteamericano y afirmó que la Unión Soviética hará todo lo que esté en su poder para apoyar con la mayor energía e insistencia lo que considera esencial para establecer una paz verdaderamente democrática. Subrayó que ahora que las naciones aliadas trabajan para lograr una paz general y duradera, la Unión Soviética considera su deber de continuar luchando para conseguir los fines por los que combatió durante la guerra y espera que el establecimiento de la paz democrática esté en armonía con las esperanzas de todos los países, grandes y pequeños, amantes de la paz.

EL VERDUGO YA ESTA EN NUREMBERG

GRANDES PRECAUCIONES EN TORNO AL PALACIO DE JUSTICIA

Frank, Kaltenbrunner, Streicher y Jodl, comulgaron

Se teme un asalto de las S. S.

MUNICH, 15. — El verdugo del Ejército norteamericano, sargento John C. Woods, ha salido para Nuremberg. Lleva consigo dos grandes baúles según un portavoz del Ejército. No se sabe si Woods será el verdugo de los procesados alemanes de Nuremberg. (Efe).

PRECAUCIONES

NUREMBERG, 15. — Ha sido reforzada la vigilancia alrededor del Palacio de Justicia, donde se encuentran los condenados alemanes del proceso de Nuremberg, con el fin de evitar cualquier intento de salvar a éstos. En todas las puertas ha sido colocado un carro blindado y en las esquinas hay emplazadas ametralladoras. Algunas secciones del edificio están iluminadas con potentes reflectores. — Efe.

RECIBEN LA COMUNION VARIOS DE LOS CONDENADOS

LONDRES, 15. — Fuera del Palacio de Justicia y de la prisión, no se advierte en Nuremberg atmósfera de nerviosismo en esta última noche de los condenados a muerte por el Tribunal de Crímenes de Guerra interaliado, comunican de aquella ciudad a la agencia Reuter.

Frank, Kaltenbrunner, Streicher y Jodl que son católicos, han recibido la Sagrada Comunión de manos del capellán O'Connor, y de todos los demás —protestantes— el único que no ha recibido auxilios espirituales de ninguna clase es Rosemberg, quien, por otra parte —según un funcionario— es el que más resignado con su suerte se muestra, añade la información. — Efe.

MARCHA HACIA LA MUERTE

LONDRES, 15. — A las 0'01 del miércoles —hora alemana, coincidente con la española— emprenderán la marcha hacia el patíbulo los once dirigentes del III Reich condenados a muerte por el tribunal de Nuremberg dice Radio Praga. El corresponsal de la emisora en la ciudad del proceso comunicó que, a pesar del secreto oficial que rodean los preparativos de la ejecución y cuanto con ella se relaciona, sus informes eran que a partir de la citada hora irán siendo conducidos los reos de dos en dos desde la prisión hasta el lugar de las ejecuciones, habiendo de llevarse a cabo todas ellas antes de las cinco de la mañana. Añade que por lo menos se emplearán dos horcas. — Efe.

ORDEN DE LAS EJECUCIONES

LONDRES, 15.—Radio Viena dice que los reos de Nuremberg serán ejecutados en el siguiente orden: Goering, Von Ribbentrop, Keitel, Kaltenbrunner, Rosemberg, Frank, Frick, Streicher, Sauckel, Jodl y Seyss Inquart. — (Efe).

HABLA UN PERIODISTA

NUREMBERG, 15.—Arthur Gaet, corresponsal de la "Mutual Broad-Casting" y uno de los ocho periodistas que presenciarán las ejecuciones de los once condenados a muerte, ha declarado que en la visita previa que hicieron a la cárcel los corresponsales, pudieron ver a Rosemberg, que trabajaba activamente ante su máquina de escribir. Rosemberg ocupaba la celda número 16 en el piso bajo de la galería de la izquierda. Los funcionarios de la prisión dijeron a Gaet que Rosemberg se muestra ahora más indiferente a todo lo que ocurre que antes de conocer la sentencia.—Efe.

SE TEME UN ASALTO DE LAS S. S.

NUREMBERG, 15. — Esta noche se han reforzado en torno a la prisión de Nuremberg las medidas de seguridad. La Sala de Justicia, cercana a la prisión, ha sido desalojada casi por completo de personal. La agencia United Press informa que hasta última hora de la noche ha sido un secreto oficial la hora exacta de las ejecuciones, pero que los corresponsales tienen la impresión de que se efectuarán un minuto después de medianoche. Solamente los obreros con necesidad perentoria de penetrar en la Sala de Justicia son autorizados a ello, pero antes han de ser identificados por un oficial y dos soldados que montan guardia en cada una de las puertas. Las listas con los nombres de los pocos empleados que entran en el recinto de la Sala de Justicia proceden directamente del Cuartel General.

Los once sentenciados, en ignorancia de su suerte, se encuentran en celdas individuales, separados de los demás procesados, que ocupan celdas del piso inferior. Unos leen, otros rezan. Pocas personas conocen en estos momentos el horario de las ejecuciones, y esas pocas guardan un impenetrable secreto sobre el momento en que serán informados los condenados a muerte de que ha llegado el momento final. Oficialmente no se ha dicho siquiera que las ejecuciones vayan a efectuarse dentro de la prisión. Ocho correspon-

(Pasa a cuarta página)

HOY SE PROCLAMA LA CONSTITUCION EN FRANCIA

—:—

Hoy se proclama oficialmente la nueva Constitución francesa por el jefe del Gobierno, de acuerdo con el ceremonial previsto. Con ello se inicia el fin del régimen provisional en Francia, que abrirá paso a formas estables de Gobierno.

N. de la R.-Con la proclamación de la Constitución de la IV República francesa, Francia inaugura un nuevo camino hacia su reorganización política interior, si bien el ambiente indiferente u hostil de la población, reflejado en las estadísticas del referéndum, no permiten al observador, muchas seguridades de estabilidad.

EISENHOWER NO CREE QUE LAS GRANDES POTENCIAS DESEEN LA GUERRA

Actividad en el Ministerio de Asuntos Exteriores turco

Disturbios en las calles de El Cairo

SALZBURGO, 15. — El general Dwight D. Eisenhower ha manifestado que no cree que ninguna de las grandes potencias sea culpable de querer provocar la guerra. Hizo esta declaración en una conferencia de Prensa y en contestación a la pregunta de si cabe

el temor de graves sucesos en el futuro, provocados por la U.R.S.S. Eisenhower reconoció que, en efecto, con bastante frecuencia han sucedido cosas que producen irritación, pero que incluso los Estados Unidos han sido en algunos casos culpables en este sentido.

Con referencia a la bomba atómica, el general dijo que el plan noretamericano tiende a alguna forma de control internacional de la misma, y al preguntar un periodista si creía que el armamento atómico sería reemplazado en el próximo conflicto, Eisenhower repuso: "Eso es precisamente lo que los Estados Unidos están tratando de evitar; por lo menos que se utilice en las primeras fases de la guerra".

Eisenhower recibió a los representantes de la Prensa después de haber girado una visita de inspección a las tropas norteamericanas que ocupan la región salzburguesa. — Efe.

ACTIVIDAD DIPLOMATICA EN TURQUIA

LONDRES, 15. — Durante todo el día han estado celebrándose en el Ministerio de Asuntos Exteriores de Turquía conferencias entre altos funcionarios del mismo y representantes de las Embajadas de Estados Unidos y Gran Bretaña, anuncia Radio Angora. Turquía —añade— tiene a estas dos potencias al tanto de cuanto se relaciona con las negociaciones relativas a los Estrechos. También hace resaltar que Rusia, contrariamente a su proceder en ocasión del envío de su primera nota a Turquía sobre los Dardanelos, no envió a Londres ni a Wáshington copia de su segunda nota, prejuzgando con ello que no tienen derecho a tomar parte en las conversaciones de revisión del Convenio de Montreux. — Efe.

* * *

EL CAIRO, 15. — En las calles céntricas de esta capital se han producido manifestaciones de protesta contra el Gobierno y las negociaciones con Inglaterra. Carros blindados británicos trasladaron inmediatamente piquetes de Policía a los establecimientos e instalaciones inglesas, sin que se hayan visto fuerzas de infantería británicas. La multitud, gritaba: "Abajo Sidky; no queremos negociaciones".

Los edificios públicos están custodiados por fuerzas de Policía. Hasta ahora no se han producido choques. — Efe.

SE REUNE EL SOVIET

LONDRES, 15. — El Consejo del Soviet Supremo se reunió hoy en el Kremlin, según comunica de Moscú la agencia Reuter. Discutirá la aprobación del presupuesto de 1947 y la ratificación del de 1946. — Efe.

MOLOTOV CAMBIA SUS PLANES

PARIS, 15. — El ministro de Asuntos Exteriores soviético, Molotov, ha cambiado sus planes y se trasladará en avión a Inglaterra

CUATRO MIL ALEMANES SERAN TRASLADADOS A EE. UU.

Despega de Orly el "Pacusan Dreamboat"

WASHINGTON, 15. — En un esfuerzo por reeducar al pueblo alemán, serán trasladados a Estados Unidos de dos a cuatro mil estudiantes alemanes, según se informa oficialmente. Esta determinación ha sido adoptada después de haber visitado Alemania la misión educativa americana, presidida por el secretario auxiliar de Estado, Willian Boston, quien ha declarado que se habían hecho pocos progresos en relación con el acuerdo de Postdam, de reeducar al pueblo alemán con arreglo a los procedimientos de la democracia y de la paz. Añadió que un fracaso en la reeducación sería causa de que en el futuro no prosperasen en Alemania las bases para la democracia. — Efe.

DESPEGA EL "PACUSAN"

PARIS, 15 — La superfortaleza "Pacusan Dreamboat", que acaba de realizar el vuelo sin escala desde Honolulú a El Cairo, pasando por el Polo Norte, ha despegado del aeródromo de Orly para intentar batir el record devuelo sin escala a Wáshington. El piloto, coronel Ivirene, ha declarado que pensaba estar en la capital norteamericana en unas doce horas. Antes de partir, Irvine desayunó con Jean Bleriot, que es hijo del piloto que hizo el primer vuelo sobre el Canal de la Mancha, de Francia a Inglaterra. — Efe.

AVERIA IMPREVISTA

FRANCFORT, 15. — Según informes no oficiales, recibidos del Cuartel General norteamericano en Wiesbaden, se anuncia que la superfortaleza volante "Pacusan Dreamboat", que se dirigía a Wáshington en vuelo sobre el Atlántico para intentar batir la marcha de velocidad en la travesía París-Wáshington, se ha visto forzada a regresar al aeródromo de Orly, en París, a consecuencia de una avería sufrida por uno de sus motores. — Efe.

LOS ACTOS DE AYER EN BURGOS

El excelentísimo señor capitán general pasa revista a las fuerzas de Intendencia durante los actos celebrados ayer en Burgos

Presidencia de los actos celebrados ayer en Burgos con motivo de la festividad de Santa Teresa, Patrona de la Sección Femenina

El Sr. Suances visita la "Feria de Muestras" de Zaragoza

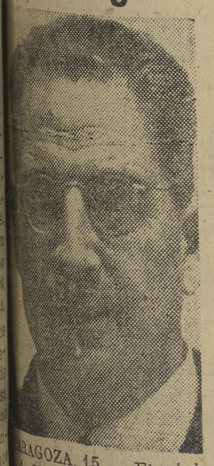

ZARAGOZA, 15. — El ministro de Industria y Comercio, señor Suances, ha visitado oficialmente esta mañana la VI Feria Oficial de Muestras.

El ministro, después de saludar a los que le esperaban, pasó a las tropas del batallón de montaña que le rindieron honores. A continuación recorrió las diversas instalaciones, en las cuales hizo cálidos elogios y felicitó al presidente del Patronato de la Feria por la importancia de este certamen. Durante la mañana ha realizado otras visitas.

EL MINISTRO DE JUSTICIA, EN ZARAGOZA

ZARAGOZA, 15. — El ministro de Justicia, señor Fernández Cuesta, ha visitado con carácter particular la Feria de Muestras, acompañado de su esposa, su hija y el director general de Prisiones. Fueron recibidos por el Consejo Ejecutivo de la Feria. —

EL MINISTRO DE INDUSTRIA VISITO LA CAMARA DE COMERCIO DE ZARAGOZA

ZARAGOZA, 15. — El ministro de Industria y Comercio, acompañado del subsecretario de Industrias y de las primeras autoridades aragonesas, visitó la Cámara de Comercio. — Cifra.

ESPOLON

A VUELTAS CON EL AGUA

—:—

Un día sí y otro también. Usted quiere desayunar plácidamente antes de ir al taller, a la oficina, a la escuela y se tiene que contentar—pensamos que es usted demasiado bueno y demasiado poco exigente—con un vaso de agua tibia, que más le serviría de depurativo que de desayuno. Usted se desespera y busca la leche sin agua, es decir, más bien el agua que tenga mucha leche. Usted persigue al expendedor, o expendedora de leche, para "cazarlo" y "obligarle" a que le dé un buen producto que le satisfaga al paladar, al estómago y que cumpla a la perfección su función vitamínica. Usted busca y rebusca. Usted trata de localizar nuevos horizontes lácteos... ¡Pero, sí, sí!

Por otra parte, la Alcaldía, con un celo nunca bien loado, sigue y persigue a los "industriales" que "manufacturan" la leche "a base" de agua de mayor o menor pureza, de mayor o menor riqueza bacteriológica. Multas—treinta duros por aquí, treinta duros por allá—, pero nada positivo. Los "industriales del ramo" no dan su brazo a torcer. Y mucho menos dan, claro está, leche pura de vaca.

Y así hemos llegado a encerrarnos en un círculo vicioso del que es harto difícil el salir. Si usted—impertérrito perseguidor de lecheros—tiene toda la razón porque lo que quiere, con mucha justicia es un buen producto. El industrial, si a él se le oye, también tiene sobrada razón. Si a él se le oye, claro está. La autoridad también tiene razón. Persigue, es de justicia, la adulteración de productos que se sirven al público. Es su deber. ¿Quién tiene razón? ¿Hasta dónde podríamos ampliar, sin complicar mucho las cosas, estos elementales razonamientos?

Pero no hay más que dos caminos: o leche pura o leche bautizada. No hay términos medios. El agua, en este caso, es un simple accidente. Y hay que suprimir ese accidente. Sea como sea. Dando la razón a quien sea. A quien la tenga, desde luego.

Este accidente a que nos referimos—léase agua—no se registra sólo en nuestra ciudad. Pasa los límites de la provincia, de España y aun del continente europeo. Por lo visto—y muy visto—en todas partes cuecen habas y en todas partes llueve de ganas. Hasta como para que se inunden las vasijas de las lecherías. Agua..., agua...

CENTROS OFICIALES

Audiencia Territorial

SEÑALAMIENTOS PARA HOY

Sala Primera de lo Civil

Pleito de menor cuantía procedente del Juzgado de Primera Instancia de Santoña, seguido por don José Cega Cuesta, con don José Abascal sobre reclamación de cantidad.

Interdicto procedente del Juzgado de Primera Instancia de Durango, seguido por don José María Olavarría Ugarriza, con don Daniel Arbaiza Basoa, sobre recobrar la posesión.

Sala Segunda de lo Civil

Incidente procedente del Juzgado de Primera Instancia de Vitoria, seguido por don Angel Goicoechea Chasco, con doña Filomena Goicoechea Chasco, sobre apelación de un auto.

Audiencia Provincial

Juicio oral procedente del Juzgado de Instrucción de esta capital seguido contra Lorenzo Esteban y Calixto Pérez, sobre tentativa de robo.

Juicio oral procedente del Juzgado de Instrucción de esta capital, seguido contra Fermín Pérez Martínez, sobre estafa, en la que es parte acusador don José María Arnáiz.

Delegación de Hacienda

Libramientos puestos al cobro para el día 16 de octubre:

Don Vicente Alonso
Don Alberto Díez.
Don Toribio Delgado Morales.
Don Raimundo Balcabao.
Don Federico Martín Martín.
Don Fructuoso Rabanal.
Don Antonio Bailo Remón.
Don Pedro Campo Ortiz.
Don Primitivo Ordóñez.
Don Antonio Castillo Nebot.
Señor administrador Prisión Provincial.
Pagador Jefatura Obras Públicas.
Delegado administrativo de Enseñanza Primaria.
Habilitado Noveno Tercio de la Guardia Civil.
Habilitado Fiscalía Tasas.
Representante Compañía Tabacos.
Alcalde Merindad Valdeporres.
Administrador Loterías número 1.

ORDENACION DE PAGOS

La Dirección General de la Deuda y Clases Pasivas ha remitido a esta Delegación los documentos y órdenes de pagos siguientes:

Victoriano Ojeda Alonso, Montepío Militar; Julián Heras Rey, retirados; Rogelio Patón Romera, retirados; y Lucía López Maeso, mesadas.

COMISARIA DE ABASTECIMIENTOS

—:—

ESTABLECIMIENTOS QUE SUMINISTRARAN A TRANSEUNTES

Los establecimientos que suministrarán a los transeúntes durante el mes de octubre son los siguientes:

Panadería: Don Gerardo Lozano, San Francisco, 112, y San Juan, 46.

Ultramarinos: Don Ignacio Palacios, S. A., Merced, número 12.

Ganaderos de yeguas de vientre

Con seguridad sabréis si vuestras yeguas están PREÑADAS o VACIAS enviándome por correo cien gramos de orina. José González Cubillo. Veterinario. Castañares de Rioja. Logroño.

LA VIDA EN LA CIUDAD

Perfiles de Sociedad

ENLACE MATRIMONIAL

En el día de ayer, en la parroquia de San Antonio Abad, contrajeron matrimonio la bella señorita María Luisa Jurado Grijalvo, hija de nuestro particular amigo don Juan, con don Justo de Olmedo y Sánchez Escribano, hijo de don José María, magistrado de esta Audiencia Territorial.

Bendijo la unión don Eurique Arcos, cura párroco del barrio de Las Huelgas, y llevó la representación judicial el culto abogado don Isidoro Bedoya del Río.

Fueron apadrinados por doña Encarnación G. de Jurado, madre de la novia, y don José María de Olmedo, y firmaron el acta el Ilmo. señor don Honorato Martín Cobos, presidente de la Diputación Provincial; don Pedro Valcárcel, médico del Real Patronato del Hospital del Rey, y don José Jurado, hermano de la novia, y por parte del novio, el Ilmo. señor don Alfredo Alvarez Sancha, presidente de esta Audiencia Provincial; don Carlos Grespo, secretario de Sala; don Jesús Aranda, interventor del Ayuntamiento de esta capital, y don Gregorio Pozo.

Los invitados fueron obsequiados delicadamente en casa de los padres de la novia y la feliz pareja salió en viaje de novios para Valladolid, Madrid y Barcelona.

Les deseamos una eterna felicidad.

VIAJEROS

De Rivadavia (Orense), el estudiante de Teología del Seminario de Misiones, don Julio García Márquez.

TURISTAS HOLANDESES

Una caravana de turistas holandeses llegó a nuestra ciudad procedente de Santander. Los excursionistas han visitado la Catedral, las Huelgas y la Cartuja de Miraflores y demás monumentos artísticos.

En el autocar que realizan el viaje, salieron ayer para visitar el Monasterio de Santo Domingo de Silos.

NECROLOGICA

A la temprana edad de 18 meses, ha subido al Cielo la niña María Luisa Sancho Riu.

A sus padres y queridos amigos nuestros, don Ignacio y doña María Luisa, que atraviesan tan amargo dolor de ver morir a una de sus angelicales niñas, y al resto de su distinguida familia, les transmitimos el testimonio de nuestra más sincera condolencia.

CORDON **PRESENTA**

EL MAS SENSACIONAL REPARTO
47 GRANDES ESTRELLAS, 47

Betty Hutton-Doroty Lamour
Eddie Bracken-Paulette Goddar
Verónica Lake-Vera Zorina
Mary Martín
Marjorie Reynolds
Franchot Tone
Bob Hope
Fred Mac Murray
Bing Crosby
Alan Ladd
Walter Abel

FANTASIA DE ESTRELLAS

y 33 primeras figuras más en una sola cinta.

Mañana JUEVES DE MODA

ESTRENADA ayer en el cine CALLAO de MADRID con un éxito sólo comparable al obtenido por **"RECUERDA"**.

LA SECCION FEMENINA CELEBRA LA FIESTA DE SANTA TERESA DE JESUS

Ayer, festividad de Santa Teresa de Jesús, celebró la Sección Femenina el día de su Patrona, con diversos actos:

A las nueve, se celebró en la iglesia de San Cosme una misa dialogada, en la que ofició el asesor religioso de la Agrupación don Damián Peña Rámila, quien hizo a continuación el panegírico de la santa. Asistieron la delegada provincial y otras jerarquías de la Sección y sus afiliadas.

Por la tarde, a la una, en el patio de la Casa del Cordón, tuvo lugar el acto de pasar a la Sección Femenina de cierto número de flechas.

Presidió el acto, junto al busto de José Antonio, el subjefe del Movimiento, don Honorato Martín Cobos, a quien acompañaban los asesores religiosos señores Peña Rámila y Díez Díez, la delegada provincial, regidora juvenil, la secretaria provincial y el secretario del Movimiento señor Andrés Criado.

Dió comienzo el acto dándose lectura a los nombres de las nuevas afiliadas que iban a pasar a la Sección Femenina y a continuación la delegada provincial las dirigió una arenga.

El señor Martín Cobos leyó la fórmula del juramento, al que contestaron todas las afiliadas, desfilando seguidamente ante la presidencia, poniendo la mano sobre los Santos Evangelios.

El presidente expuso el acto que se celebraba y la importancia que tiene el juramento que se acababa de prestar.

Ingresáis hoy — dijo a continuación — en una organización nacional que tiene por finalidad prestar servicios a la Patria, adquiriendo el deber de obedecer las consignas del mando. En esta organización continuaréis con el mismo espíritu y disciplina que hasta ahora venís observando y manteniendo los lazos de espiritualidad y a ello debéis prestar vuestro profundo espíritu juvenil, porque sois mujeres españolas. Vuestro paso a la Sección Femenina se celebra hoy, con motivo de la festividad de Santa Teresa, vuestra Patrona, figura cumbre de la mujer española.

Termina manifestando que tienen que prestar obediencia y servir a la Falange, a España y al Caudillo, que es lo mismo que servir a España, por la que todos tenemos que sacrificarnos.

Acto seguido, el grupo de las nuevas componentes de la Sección Femenina, con el guión en cabeza, se mezcla en la formación de sus nuevas camaradas.

Terminó el acto cantándose el "Cara al Sol", dando los gritos de ritual el señor Martín Cobos.

SALA DE FIESTAS
Gran Teatro
Lunes, Martes y Viernes, GRANDES CONCIERTOS
Miércoles, TE - BAILE DE MODA
Jueves, Sábado y Domingo, SESIONES DE BAILE

BUZON de NUESTROS LECTORES

En este BUZON publicaremos cuantas cartas se nos envíen sobre temas de interés general. Deberán venir firmadas, aunque por deseos de nuestros lectores, si así lo expresan, no demos su nombre a la publicidad.

LOS SERENOS

Se nos envía la siguiente carta, que transcribimos a continuación:

"Habrán podido ustedes observar que cuando es necesario llamar al sereno, este nunca aparece. Creo que un servicio que se hace, no sólo para abrir la puerta y recibir una propina, sino también para guardar el comercio y las viviendas contra presuntos "cacos", debiera estar mejor atendido. El sistema actual que les hace vivir a costa de los vecinos, cuando estos dan algo, no les permite —y yo en eso les doy la razón— velar como debieran. Me parece que nuestras autoridades, que trabajan con verdadero acierto en las cosas de la ciudad, debieran examinar este servicio y resolver algo más en consonancia con el interés de todos".

Si en su casa se tiñe emplee siempre esta marca
Mercurio
Marca Registrada

El Cuerpo de Intendencia conmemora con gran brillantez la fiesta de su Patrona

La Agrupación de Intendencia núm. 6 viene celebrando la fiesta de su Patrona Santa Teresa de Jesús, con diversos actos, que revisten inusitado esplendor.

El lunes se distribuyeron los premios de los concursos literario, deportivo y de policía y comportamiento.

Los de policía y comportamiento fueron adjudicados a los soldados Francisco Alonso y Manuel Martínez González.

El premio extraordinario de literatura se adjudicó al lema "Numancia", del que es autor el cabo segundo de la Plana Mayor don Jesús Zorraquino Quintana.

En el concurso atlético se destacaron los soldados Pedro Arberas y Baltasar Moreno.

En el "Hogar del Soldado" se obsequió con un vermut a la tropa, y en la Residencia de Suboficiales, se celebró una comida extraordinaria a los miembros del C. A. S. E., que estuvo presidida por el capitán señor Baños, en representación del primer jefe de la Unidad. Concurrieron como invitados de honor, suboficiales de todas las Armas y Cuerpos de la guarnición.

Los jefes y oficiales se reunieron en comida íntima en el restaurante El Castellano, presidida por el coronel señor Alvarez Alvarez, teniente coronel señor Ulloa y el de la misma graduación, señor Antón.

Ayer, festividad de Santa Teresa, a las siete, se tocó una diana floreada, y a las diez hubo una misa en el cuartel.

A las once, tuvo lugar, en la iglesia de los Padres Carmelitas, una misa solemne, a la que asistieron autoridades civiles, militares y eclesiásticas y una compañía de la Agrupación de Intendencia.

La imagen de la Santa se hallaba iluminada artísticamente y adornada con profusión de flores y atributos del Cuerpo de Intendencia, y tenía por fondo el escudo de España.

En el presbiterio se situó monseñor Rodero Reca, que ostentaba la representación del señor arzobispo, y al pie de las gradas del altar, estaban el capitán general de la Región, D. Juan Yagüe Blanco; el gobernador militar de la plaza, general Ibáñez de Aldecoa; los generales Aguirre y Durán; el gobernador civil accidental, señor Martín Cobos; alcalde, señor Quintana; fiscal, señor Suárez Valdés; delegado de Hacienda y directores del Instituto y de la Normal.

También asistieron representaciones y comisiones de jefes y oficiales de la guarnición y el coronel jefe del sexto Cuerpo de Intendencia, don Manuel Alvarez, y todos los jefes y oficiales del mismo Cuerpo.

El templo se hallaba completamente ocupado de fieles.

Ofició en la misa el teniente vicario señor Canal de la Rosa, y durante el acto, el coro de la Comunidad de Carmelitas interpretó varias composiciones religiosas.

Predicó el comandante capellán don José Agustín González, encargado de la asistencia religiosa de la Agrupación, quien puso de manifiesto las virtudes de Santa Teresa.

Terminado el acto religioso, desfilaron las fuerzas de Intendencia con estandarte y la banda de música de San Marcial ante las autoridades.

A la una se sirvió una comida extraordinaria a la tropa, concurriendo en calidad de invitados, clases y soldados de las distintas Armas y Cuerpos de la guarnición.

Por la tarde, en el patio del cuartel, se celebró un concurso de canciones y bailes regionales y, a continuación, hubo carreras de cintas, cañas y otras atracciones, que fueron muy celebradas.

A las seis, en el teatro del "Hogar del Soldado", se celebró el célebre caricato "Topolino", que hizo las delicias de la concurrencia; y por la noche, en el mismo teatro, el Cuadro artístico de la Agrupación, puso en escena el sainete "Los apuros de un fotógrafo".

En la Residencia de Suboficiales, tuvo lugar, por la noche, un animado baile.

Esta mañana, a las diez, se celebrará una misa rezada en la iglesia del Carmen por los difuntos del Cuerpo.

EL REPORTER AL DIA

REGISTRO CIVIL

Nacimientos. — Luis Jesús Ibáñez Santamaría; María de los Dolores Gros Hidalgo.

Defunciones. — Antonio José Machado da Costa, de 36 años, de Ban Bestolomé (Portugal); María Nieves Martínez González, de dos meses, de Burgos; Perpetua García Díez, de 67 años, de Villayuda.

CASA DE SOCORRO

Asistencias. — En este centro benéfico, se han practicado, entre otras, las siguientes:

Alicia Navas Miguel, de 2 años, con domicilio en la calle de Arcos 8, de herida contusa en la región frontal, por golpe con una silla.

Balbina Fermín, de 16 años, plaza de Vega, 3, de herida incisa en la mano izquierda.

Tomás Alonso, de 40 años, Arrabal de San Esteban, 2, herida contusa en la mano izquierda, haciendo astillas.

Beatriz González, de 4 años, de Quintanilla Sobresierra, de cólico intestinal.

Servicio de guardia. — Médico, don Odorico Mata; practicante, don Félix Rodríguez.

CUPON PRO CIEGOS

En el sorteo celebrado ayer, resultó premiado con 25 pesetas el número 77[illegible] con 2'50 todos los terminados en 75.

COTIZACIONES DE BOLSA

Cambios de cierre de ayer

MADRID, 15. — Fondos Públicos: Campsa, 235. Naval, ordinarias, 118. Preferentes, 127. Transmediterránea, 345. Papeleras Reunidas, 191. Azucarera General, 177. Ebro, Azúcares, 382. Dragados, 178. Altos Hornos, 223. Auxiliar Ferrocarriles, 230. Petróleos, 383. Explosivos, 431. Resinera, 369.

Obligaciones: Bonos Campsa, 99. Auxiliar Ferrocarriles, 100. Peñarroya, al 6 por 100, 100,75.—Cifra.

EN BILBAO

BILBAO, 15. — Fondos Públicos: Banco Bilbao, 670. Central, 709. España, 520. Español de Crédito, 520. Previsores, 400. Vizcaya, 585. B, 580. Altos Hornos, 224. Auxiliar Ferrocarriles, 235. Duro Felguera, 275. Constructora Naval, ordinarias, 115. Azucarera España, 179. Industrial Resinera, 75. Papeleras, 425. Explosivos, 438. Resinera, 365.—Cifra.

BANCO DE SANTANDER
Banca — Bolsa — Cambio
Caja de Ahorros
Espolón, 16. — Burgos

Vida religiosa

GUION LITURGICO

Miércoles, 16. — Santa Edwigis. Ss. Víctor, Ambrosio, Florentino, Gerardo, Martiniano.

Misa de Santa Eduvigis. Segunda oración A cunctis, tercera a elección. Misas votivas y de difuntos.

Jueves, 19. — Santa Margarita María de Alacoque, Ss. Andrés, Víctor, Alejandro, Maximino.

Misa de Santa Margarita. Prefacio común.

CULTOS RELIGIOSOS

CAPILLA DE LA DIVINA PASTORA

Novena al Beato Padre Antonio María Claret. Días 15 al 23 de octubre, a las siete de la tarde, rosario, novena y bendición.

JUEVES EUCARISTICOS

Comuniones según costumbre. Hora Santa por la tarde, a las siete, en la iglesia de San Gil.

OPOSICIONES

PARA AGENTES DE JUSTICIA MUNICIPAL

Preparación en **"E. T. E. S. E."** a cargo del Oficial Habilitado de Justicia Municipal don José Luis Sedano Arnáiz.

Contestaciones adaptadas al programa oficial de la oposición.

Las clases comenzarán el 15 del actual

"E. T. E. S. E." Avellanos, 4, 1.º, izquierda. Teléfono 24-5[illegible]

CONSULTORIO MEDICO

F. URRACA
OCULISTA
DEL HOSPITAL DE BARRANTES Y DE LA CRUZ ROJA
LAIN CALVO, 18-TELEFONO, 1311

Luis de la Cuesta
Director Sanatorio Antituberculoso Provincial
Consulta de 11 a 2 y de 4 a 6
Pulmón y corazón. — Rayos X
Santander, 3. 4.º T. 1735-1935

L. Rodríguez Pascual
Piel-Sífilis
Especialista diplomado
Jefe del Servicio del Hospital Militar
Consulta de 1 a 2 y de 4 a 6
San Juan, 63, 2.º, derecha.

S. ARIAS
Cirugía y Vías Urinarias
Vitoria, 9, 2.º Tel. 2218
Consulta: de 12 a 2 y de 3 a 5

P. LOPEZ
DIRECTOR DEL DISPENSARIO ANTITUBERCULOSO
Jefe del Servicio de PULMON y CORAZON de la CRUZ ROJA
RAYOS X
Consulta de 11 a 5
Puebla, 2. — Teléfono 2331

T. Temiño Achiaga
MEDICO PUERICULTOR
Enfermedades de los niños
Consulta de 11 a 2 y de 4 a 6
Calle Madrid, 3, 3.º, izquierda

"Clínica San Antonino"
Director: Dr. E. Renedo.
Médico por oposición de la Beneficencia Municipal y de la Facultad de Medicina de Madrid
VIAS URINARIAS-PROSTATA
APARATO DIGESTIVO
San Pedro Cardeña, 24
Teléfono 2405
CONSULTA PARTICULAR: CONCEPCION, NUM. 22

CLINICA DENTAL
DOMINGO BARREIRO
MEDICO ODONTOLOGO
Consulta diaria de 10 a 1 y de 4 a 7
Santander, 22 y 24.—Tel. 2438

J. VELASCO
De la Sección de Tuberculosis del Hospital Provincial
Pulmón y Corazón - RAYOS X
Consulta de 11 a 5
Santander, 18, 2.º - Tel. 1539

EULALIA PERIS SANCHEZ-BLANCO
PROFESORA EN PARTO Y PRACTICANTE
Héroes del Alcázar, 4
Teléfono 1239

Espectáculos

CINE AVENIDA. — Hoy, de 5'30 a 12'30, sesión continua. Gran programa doble: **"Galopa muchacho"** y **"Luz de gas"**. El viernes, magno acontecimiento: **CHINA.**

Gran Teatro HOY, a las 5, 7'45 y 10'45. OTRO COLOSAL PROGRAMA DOBLE
ESTRENO de la grandiosa película
Joven, viuda y estanciera
Fiestas gauchas... música... emoción
El compañero del diablo
Emocionante película policíaca

Sala de Fiestas HOY, de 3'30 a 5 y de 11 a 2. GRANDES CONCIERTOS
De 7'30 a 10: **TE - BAILE DE MODA**
Orquesta.—Vidal Ricart y su guitarra eléctrica.
Atracciones.—Marinita Garoqui, bailarina regional, y presentación de Pilarín May, bailarina clásica

7.º Día de éxito creciente
Día de llenos completos
Ultimo día en que puede admirar
RECUERDA... (SPELLBOUND)
LA SENSACIONAL PELICULA que tanta expectación ha causado en todo el mundo
El sorprendente ESTRENO de **Cine CORDON**

CALATRAVAS HOY, de 5'30 a 12'30. Programa doble. SESION CONTINUA
Casanova Brown e **Inés de Castro**
Gary Cooper - Teresa Wright. La mejor película española.

COLISEO Hoy, a las 5'30, 8 y 10'45, último día del éxito apoteósico e inenarrable de **"LAS LLAVES DEL REINO"**
Precios al alcance de todos.

LA MISERICORDIA, agencia funeraria. Santa Clara, número 2. -- Teléfono 1672

LA NIÑA

MARIA LUISA SANCHO RIU

SUBIO AL CIELO A LOS DIECIOCHO MESES

(E. G. E.)

Sus apenados padres, don Ignacio y doña María Luisa; hermana, María del Pilar; abuelos: paterna, doña Ramona Ortigosa (viuda de Sancho); maternos, don Juan Riu y doña Teresa Calleja; tíos, primos y demás familia,

Y LA RAZON SOCIAL RIU Y SAINZ, DE BURGOS Y BARCELONA,

AL PARTICIPAR a sus amistades tan sensible pérdida, ruegan la asistencia a la misa de Gloria que se celebrará en la iglesia parroquial de San Antonio Abad (Huelgas), hoy, miércoles 16, a las ONCE, por cuyos actos de caridad les quedarán sumamente agradecidos.

Casa doliente: La Castellana (Villa Teresa).

Burgos, 16 octubre 1946.

DEPORTES

BRILLANTE VICTORIA ESPAÑOLA EN AJEDREZ

...s de quince horas de ... el equipo español de aje... ha apuntado una meritisi... victoria sobre el conjunto ar... La brillante victoria lo... por los españoles, y conse... contra todos los pronósticos, ...ba como vencedores a los ..., ha tenido la virtud de ... el de por sí ya alto valor ...ística nacional.

...los jugadores españoles ...ron acertados. Los que ga... y los que fueron derrota... pudo ser derrotado ante ju... de clase mundial recono... mismo son los argentinos, no ...a en modo alguno la cali... sus contrarios.

...podemos ocultar la satisfac... grande que este magnífico ... nos proporciona, y desde ... líneas de este periódico ... nuestra felicitación a los ... hombres que han formado ...upo español, y que a tan ...ltura han puesto el nombre ...España.

...resultados de las partidas ... los siguientes:

...hizo tablas con Pilnik, ... de Argentina; Medina ... a Rosetto; Albareda ante Bolbochán; Sanz ven... Bolbochán (J.); Pérez em... con Riesco; Mocete venció ... Bove perdió frente a ... Villardebó empató con ...mitt; Lloréns empató con ...; Gamonal empató con ... Vera; Fuentes empató con ...; Alonso venció a Romeo ...; García Junco empató con

Arturito Pomar

Rebizzo; Rico perdió con Villegas, y Pedrol empató con Montiel.

BALONMANO

La Sección Femenina de Burgos venció el domingo a la de Logroño

En la capital riojana se celebró el domingo el encuentro para el campeonato nacional de balón a mano, en el que contendieron el equipo de la Sección Femenina de Burgos y el de la de Logroño.

El partido fué muy reñido e igualado, ya que los dos equipos poseen gran técnica y potencialidad.

El resultado fué de 4 a 3 a favor de las burgalesas.

El próximo domingo, día 20, se jugará el último partido del campeonato en el campo Laserna, a las once de la mañana, entre los equipos de Bilbao y el de Burgos.

PARTIDOS DEL CUARTO GRUPO

OSASUNA, 7; TOLOSA, 0

Todo el partido transcurrió con intenso dominio del Osasuna. Gracias a la soberbia labor del portero "urdiña", no se dió un resultado estrepitoso para los tolosanos. Faltando cinco minutos para terminar la primera parte, marcó el Osasuna su primer gol por mediación de Vergara.

La segunda parte continuó con el intenso dominio osasunista, que además lo tradujo en seis goles, marcados por Unamuno el segundo del partido; el tercero Ayestarán, marcados los dos en menos de cinco minutos. Sigue la presión local y de nuevo Ayestarán marca un gol que hace el número cuatro. Vergara consigue el quinto y poco después Unamuno eleva a seis la diferencia, siendo este mismo jugador el que logra el séptimo y último gol del partido.

Por el Osasuna se distinguieron, Juanito, los dos defensas y el quinteto de ataque. Por el Tolosa, y sobre todos, su portero Adolfo y Ansorena.

Los equipos se alinearon:

Tolosa. — Adolfo, Horacio, Lasarte; Ansorena, Garazu, Fuentes; Lizasoain, Uría, Miner, Aizpurua y Orio.

Osasuna. — Tollar, Soroa, Urbieta; Ríos, Muniain, Juanito; Gorráiz, Vergara, Unamuno, Ayestarán y Nicanor.

LOGROÑES, 7; IZARRA, 0

Partido desarrollado con un juego muy entusiasta por parte del Izarra, pero que no pudo contrarrestar la mejor clase del Logroñés. La línea media riojana se impuso desde el primer momento. A los veinte minutos inauguró el marcador Olmedo, del Logroñés. Cinco minutos después, Gallego marca un bonito gol en jugada personal. El tercero fué obra del defensa del Izarra, Sola, que, al intentar despejar un tiro de Uncilla, introdujo el balón en su red. En el segundo tiempo dominaron los locales con intensidad. A los diez minutos, Arnedo marcaba el cuatro gol. Ocho minutos después, Salva, remata de forma imparable el quinto y este jugador consigue también el sexto y séptimo de la tarde.

La línea media del Logroño y de ésta García, destacaron sobre el resto. Gallego jugó también un buen partido. Del Izarra todos pusieron mucho entusiasmo y no se entregaron en ningún momento.

Alineaciones:

Izarra.—Ullate, Sola, Echevarría; Juan Luis, Múgica, Mateo; Izco, Arriaga, Eguaras, Bayona y Ros.

Logroñés.—Alonso, Giménez, Hormazábal; Felipe, García, Arnedo; Salva, Gallego Olmedo, Irún y Uncilla.

VILLAFRANCA, 2. MAESTRAZA, 1.

El Maestranza ha perdido un encuentro que de principio al fin fué suyo. Para colmo de males, el primer tanto del Villafranca fué marcado por el defensa Royo, del Maestranza. Poco después lograba Vega el empate.

En la segunda mitad, el dominio de los aviadores fué, si cabe, mayor, y no obstante en una de las contadas arrancadas del Villafranca lograron estos el gol de la victoria por medio de su extremo izquierda.

El Villafranca es equipo peligroso por el entusiasmo que pone en la lucha, aumentado por las ventajas que le proporciona su reducido campo de juego, de dimensiones tan pequeñas que los despejes de un defensa llegan fácilmente a la portería contraria.

¡PRESTAMOS NUPCIALES!

Será condición de preferencia para concederlos el que a cargo del nuevo matrimonio figure el sostenimiento de padres sexagenarios sin recursos, o hermanos menores de catorce años.

GOLEADORES DEL CUARTO GRUPO

	Goles
Aguilar (Gimnástica)	8
Tano (Alavés)	8
Vergara (Osasuna)	6
Basabe (Gimnástica)	5
Ayestarán (Osasuna)	5
Unamuno (Osasuna)	5
Vega (Maestranza)	5
Ayestarán (Gimnástica)	4
Del Toro (Maestranza)	4
Ubis (Mirandés)	4
Salva (Logroñés)	4
Pasieguito (Gimnástica)	3
Gorráiz (Osasuna)	3
Cedrés (Maestranza)	3
Mardones II (Mirandés)	3
Olmedo (Logroñés)	3

¡OPOSITORES!

Para las numerosas plazas convocadas en los Cuerpos que indicamos a continuación os recomendamos los programas oficiales y las inmejorables contestaciones del **"INSTITUTO EDITORIAL REUS"**. He aquí las oposiciones anunciadas: **"Más de 82 plazas para Oficiales de Gobernación"**, con 7.200 y 6.000 pesetas. — **"Más de 40 para Auxiliares de Contabilidad de Hacienda"**, con 5.000. — **"Más de 37 para Auxiliares de Agricultura"**, con 4.000. — **"100 para Auxiliares del Banco de España"**, con 4.500 y gratificaciones. — **"45 para Operadores de la Telefónica"**, con 7.500 mas el 27 por 100. — **"20 de Delineantes del Instituto de Colonización"**, con 6.000. — **"Inspectores Farmacéuticos Municipales"** (número ilimitado de plazas).—**"Más de 98 para Auxiliares de Gobernación"**, con 5.000 y 4.000. **"12 para Oficiales de Colonización y más de 20 para Auxiliares"**, con 6.000 y 4.000 mas el 80 por 100.—Próximas convocatorias: Médicos de Asistencia Pública Domiciliaria, Notarías, Secretarías de Ayuntamiento. Solicite prospecto con detalles de la oposición que le interese, al **"INSTITUTO EDITORIAL REUS"**, Preciados, 23 y 6, y Puerta del Sol, 12. Madrid.

DE LA PROVINCIA

Castil de Lences

BODA DISTINGUIDA

El día de Nuestra Señora del Pilar, en la iglesia parroquial de esta villa, ante el altar de la Inmaculada, se celebró el enlace matrimonial de la distinguida señorita María del Carmen Ruiz Huidobro con el bizarro guardia civil Simón Barrio Rodríguez, hijos de destacadas familias de Castil de Lences.

Bendijo la unión el capellán preceptor y coadjutor de Poza de la Sal, don Melchor Pérez.

Llegó al centenar el número de invitados, espléndidamente atendidos en casa de la novia, con exquisito banquete. La feliz pareja salió en viaje de novios por varias ciudades del Cantábrico.

El Corresponsal

Para no sufrir interrupción en el cobro del Subsidio Familiar, debéis comunicar a las Delegaciones o Agencias del Instituto Nacional de Previsión, todo cambio de Empresa y de vuestro domicilio, tan pronto acaezca.

la MUJER y el HOGAR

Aquí vemos a la simpática y gentil Donna Reed con una sencilla bata casera en blanco con rayado (estampado) azul que realza más su belleza

Consultorio Grafológico

MARGARITA. — Se dará perfecta cuenta que nunca es tarde si la dicha es buena. Creo que tiene un genio un poquito fuerte y agresivo, aunque a ratos tenga su poquito de dulzura. Optimismo. Franqueza. Sin duda, buen humor. Un poquito de vanidad.

UN CERO A LA IZQUIERDA.—Me da la impresión de que usted me ha escrito con falsilla. No obstante y suponiendo que no sea esto así, le contesto: Un poquito de desconfianza. Variabilidad extraordinaria de genio. Unas veces muestra una extraordinaria dulzura y otras una extraordinaria irritación. Temperamento equilibrado, no obstante. Educación religiosa y cultura, si no especializada, por lo menos si muy extensa.

PREOCUPADA. — No tiene de qué preocuparse. Creo sinceramente que en usted no hay ni un átomo de ironía y si hay un poco—tan poco que resulta casi imperceptible—es una ironía sin trascendencia y, quizá, con buena intención. Vanidad. Gustos estéticos. Un poco de pesimismo. En el fondo buena persona. Gracias por todos sus elogios.

Me es muy grato poner en conocimiento de los lectores que, todos los miércoles, y en lo que el espacio lo permita, dedicaremos una interesante sección a temas de la mujer y del hogar con todas sus secciones habituales y tomando buena nota de las sugerencias que nos vienen haciendo algunos de nuestros constantes lectores.

Saluda a todos cordialmente

GRAPHOS

consultorio grafológico
16-X-1946
CUPON CONSULTA

CONSEJOS PRACTICOS

EMBRIAGUEZ.—Dar de beber un vaso de agua con diez o quince gotas de amoníaco y, a continuación, un café muy fuerte. Hacer respirar, a intervalos, un algodón empapado en amoníaco.

ATAQUES DE NERVIOS. — Desabrochar los vestidos y salpicar la cara con agua muy fría. En caso de persistencia flagelar intensamente la cara con un pañuelo mojado hasta que cese el ataque.

PICADURA DE INSECTOS - aplicar amoníaco sobre la picadura, evitando el rascado, que aumenta la molestia de la misma.

TRATAD BIEN A NUESTROS SIRVIENTES. — Ha de tratarse a los sirvientes como a seres dignos, que no deben realizar trabajos excesivos que merecen una justa retribución y un trato amable. Se le ha de conceder, por lo menos, una salida a la semana y no hacérseles turnar, saliendo una vez cada dos semanas o más. Que también para ellos sean fiestas los domingos y días laborables.

LOS PESCADOS. — El estado de frescura de los pescados se comprueba con el olfato y, además, examinando los ojos, las agallas, las escamas y la dureza de la carne.

El pescado fresco tiene un olor a marea muy agradable; si huele a amoníaco es señal de que está pasado. Puede tomarse con confianza el pescado cuyas agallas presenten un color rojo vivo, tiene ojos claros, escamas brillantes y carne firme y tiesa.

Toros y toreros

NOTICIARIO

Ante la preferencia que la importancia de otras noticias exigía, no pudimos ayer, martes, ofrecer a nuestros lectores el semanal resumen de las corridas celebradas el domingo. En verdad, éstas fueron muy escasas. No hubo más que tres: en Lorca, Luis Miguel Dominguín, su hermano Pepe y "Parrita" salieron en hombros de la plaza, tras de haber entusiasmado a la muchedumbre, que llenaba el coso lorqueño.

En Madrid, "Gallito" puso el "mingo" como en él es costumbre, cuando le toma "asquito" a sus adversarios. Bel monteño tomó, por su parte, la alternativa, y en ella presagió que el alto puesto le va a venir bastante ancho. Por último, Luis Mata, ese pundonoroso estoqueador aragonés que sa ha revelado en su primer año de "doctor", al tratar de desarrugar el entrecejo de la afición madrileña, aburrida y exasperada por la apática actuación de los otros elementos de la terna, quiso esforzarse más de lo que permitían las cualidades de los morlacos presentados por la señora de Concha y Sierra, y hoy, su buena voluntad se ve compensada con una grave herida que le infirió el primer burel que le cupo en "suerte".

Igualmente, en el coso taurino zaragozano, hubo "hule" durante la corrida inaugural de los festejos del Pilar. El "Choni" y Juanito Belmonte, tras de caldear el ambiente con sendas actuaciones en sus primeros enemigos, sufrieron serios percances, que les inmovilizaron por lo que resta de temporada. Pepe Luis Vázquez quedó solo en el anillo y "apechugando" como él sabe hacerlo en tales circunstancias, consiguió salir airoso del atolladero, manteniendo enhiesto su gran cartel. Cortó una oreja y dió la vuelta al ruedo en el segundo, cuarto y sexto de la tarde.

Por cierto que el famoso Pepe Luis, ayer, martes, postróse de hinojos ante la Virgencita del Pilar, para ofrendarle el precioso capote de paseo que en buena lid ganó durante la corrida de Beneficencia, celebrada este año en la capital aragonesa.

Una sola novillada se corrió el domingo: en Barcelona, Pedro Robredo y Paquito Muñoz regresaron al hotel en hombros, y Antoñito Caro, en automóvil. Quizás cansado por dar dos vueltas al redondel. Una en cada novillo que pasaportó.

Finalmente, notificaremos que, "Cantinflas" ha recibido tentadoras ofertas del conocido hombre de negocios taurinos, Sr. Lara, que le propone torear en España la próxima temporada veinte corridas "formales".

Veremos si la "formalidad" llega a tanto. Porque, francamente, sería cosa de pensarlo bastante, si no se quiere perder un buen prestigio y... un muy mediocre "físico".

Juanito CAIRELES

LUIS MIGUEL MATARA SEIS TOROS EN MURCIA

MURCIA, 15. — El domingo día 27 de este mes, el diestro Luis Miguel Dominguín matará seis toros de una ganadería aun no designada, en la plaza de esta capital. Con esta corrida, el diestro madrileño cerrará su actual temporada. Entre los aficionados ha sido acogida esta noticia con gran entusiasmo. — Cifra.

OTRO TRIUNFO DE PEPE LUIS VAZQUEZ

ZARAGOZA, 15. — Tarde magnífica. Plaza llena. Seis de Miura para Pepe Luis Vázquez, Antonio Bienvenida y Luis Miguel Dominguín. Asisten los ministros de Justicia e Industria y Comercio.

Primero. — Pepe Luis es ovacionado en la faena. Dos pinchazos, media y descabello a la primera. (Aplausos.)

Segundo. — Bienvenida lo mató de una estocada entera, pinchazo y descabello.

Tercero. — Dominguín brinda al público y escuchó en la faena aclamaciones y música. Un pinchazo y media que hace doblar al toro. (Ovación, petición de oreja, vuelta y salida a los medios.)

Cuarto. — Pepe Luis hace la faena sobre las tablas, entre olés y música, para una estocada hasta el puño, que basta. (Ovación, oreja, vuelta, prendas de vestir y salida a los medios.)

Quinto. — Antonio Bienvenida trata de alegrar al toro, que está aplomado y se cae varias veces. Da un pinchazo, media y descabello.

Sexto. — Luis Miguel brinda al ministro de Industria y Comercio. Comienza en las tablas por alto; sigue por bajo y de pronto da al bicho dos pinchazos. Otro pinchazo y descabello al cuarto intento.

La radio, al alcance de todo el mundo

SANA-RADIO

PRESENTA UN GRAN SURTIDO EN APARATOS DE TODA ONDA

Pida una prueba sin compromiso alguno

DOS AÑOS DE GARANTIA -:- DIEZ MESES DE CREDITO

Turrón para Navidad

Esmérese en la compra de este delicado artículo, haciendo sus pedidos a la antigua fábrica

Vicente Sanchis Mira e Hijos, S. L.

de Jijona

por mediación de sus exclusivistas

Ignacio Palacios, S. A. de Burgos

¡Usted necesita garantía de calidad! Nosotros se la ofrecemos.

NOTA. — Pedidos mínimos para servir directamente de fabrica, 100 kilogramos.

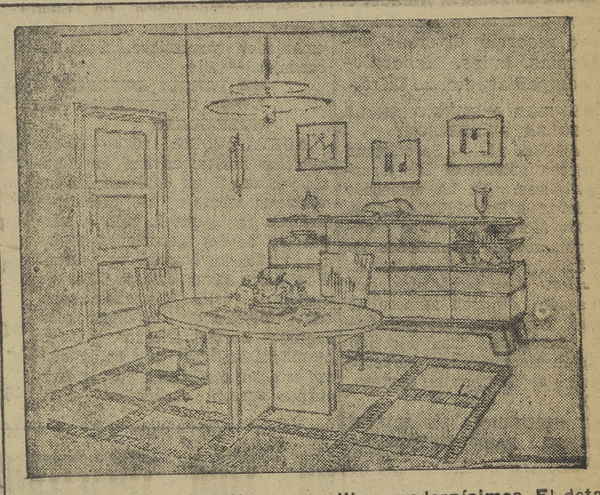

Un bonito comedor de líneas sencillas, modernísimas. El detalle de la lámpara armoniza perfectamente con la severidad recta de la línea del mobiliario

CURIOSIDADES

¿PRODUCE EL FRIO EXTREMADO EFECTOS SEMEJANTES A LOS DE LA BORRACHERA?

Sí. La exposición a un frío extremado produce generalmente pérdida de energía, tanto física como mental, seguida de pereza, somnolencia y aversión al movimiento. Las facultades mentales se entorpecen, los sentidos se embotan, y se apodera de la víctima un deseo irresistible de echarse y de dormir. Si no vence este deseo, se aletarga; del letargo pasa al estupor, y, finalmente, muere.

En algunas ocasiones preceden a los síntomas consignados otros que se asemejan mucho a los de la borrachera, y que son debidos a un estado especial de la sangre, la cual, cuando la temperatura es muy baja, no toma suficiente cantidad de oxígeno.

"LAS PATILLAS"

El hombre más patilludo del mundo es, sin duda, cierto individuo llamado José Latter, de Tumbridge Well (Inglaterra). El tal individuo posee, en efecto, unas patillas tan de padre y muy señor mío, que miden cuatro metros y ochenta centímetros. A fin de que no le molesten al andar, las lleva enrolladas en torno del pecho, lo que constituye, además, un excelente abrigo para el archipeludo.

Orujo superior

Coñac y aguardientes de todas clases. Vermouth, rancio y moscatel

ANTONIO CARCEDO MARISCAL

Alhóndiga, 20-San Juan, 56

BURGOS

VISITE EL NUEVO ESTABLECIMIENTO **E. VECILLA**

Sucesor de "La Madrileña"

Camisería. — Géneros de punto. — Mercería. — Perfumería.

Consejeros de Oviedo, 1. (Frente a la Plaza de Abastos del Sur) BURGOS

JUGUETAS "CASTILLA"

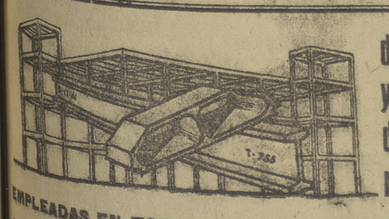

de acero y pasta "SICO" de altas resistencias

EMPLEADAS EN TODAS LAS REGIONES DE ESPAÑA

ALMACENES JOSE CAMARA. - Ingeniero de Caminos San Pedro y San Felices, 22-24.-Teléfono 1888.-BURGOS

LOZA Y CRISTAL

Industrias Giménez Cuende, S. A.

Pone en conocimiento de los comerciantes de estos artículos en la provincia, pueden ver muestras y solicitar precios.

ANUNCIOS OFICIALES

Instituto Nacional de Enseñanza Media de Burgos

Necesitándose en este centro un profesor ayudante, que ha de dedicarse a trabajos relacionados con la asignatura de Filosofía, se abre un concurso entre licenciados en Letras, el cual terminará a las siete de la tarde del día 19 del corriente mes.

De las condiciones en que ha de desempeñarse el cargo podrán enterarse los interesados todos los días, de once a dos, en la Dirección del expresado centro.

Anuncios por Palabras

LOS ANUNCIOS SE RECIBEN EN ESTA ADMINISTRACION, SANTA CRUZ, 22, Y EN:

SORIA — Publicidad SAMOE, General Mola, 71

MIRANDA DE EBRO — MARIO ANGULO, Kiosco de Prensa

Optica de HIJO MARIANO GARCIA, Espolón, 8.
LIBRERIA ESTACION AUTOBUSES.
ESTANCO CALLE ARCO DEL PILAR.
" " VITORIA.
" PLAZA JOSE ANTONIO.

Publicidad AVANCE, Plaza José Antonio
BURGOS
Publicidad CASTILLA, Carnicerías, 3
BURGOS

TARIFA.—Las diez primeras palabras, 2 ptas.; cada palabra más, 20 cts. Los anuncios con informes en esta Administración, una pta. más.

COLOCACIONES

SE NECESITA asistenta para persona sola. Informes en esta Administración.

SERVICIO Militar de Construcciones. — Dos de Mayo, precisa albañiles primera.

VENTAS

SARGO vende llave en mano bonito piso Vadillos exento contribución 20 años.

SARGO vende llave en mano casas individuales, Francisco Salinas, precio mínimo. Concepción, 24.

VENDO dos máquinas de escribir de oficina, Nuño Rasura, 20, primero.

FINCAS

SARGO vende piso, llave en mano, calle Madrid. Concepción, 24.

SARGO vende 1.000 metros terreno lindante Paseo Vadillos. Concepción, 24.

SARGO vende 1.300 metros terreno en Las Fuentecillas. Concepción, 24.

SARGO vende dos pisos Barrio San Esteban. Concepción, 24.

SARGO vende solar 800 metros cuadrados, calle Concepción.

SADE vende casas, pisos. Asesórese. José Antonio, 61.

SADE vende finca regadío, término Burgos. José Antonio, 61.

TRASPASOS

SARGO traspasa kiosco librería en Auto - Estaciones. Concepción, 24.

SARGO traspasa local céntrico, propio mercería, librería, 25.000 pesetas.

SARGO traspasa magnífico local próximo a plaza José Antonio. Concepción, 24.

SARGO traspasa negocio de gran rendimiento, 60.000 ptas. Concepción, 24.

SARGO traspasa lechería con vivienda, cuadra y almacén. Concepción, 24.

SARGO traspasa, baratísimo, tienda comestibles, fruta, loza. Concepción, 24.

SARGO traspasa poco precio bajo industrial, calle Merced. Concepción, 24.

SARGO traspasa negocio en marcha, de casquería. Concepción, 24.

COMERCIANTES, industriales: Los traspasos mejores, SADE, José Antonio, 61.

PERDIDAS

PERDIDA carterita con dinero y llave. Gratificaré. Almirante Bonifaz, 11, cuarto.

ALQUILERES

SE ARRIENDAN habitaciones amuebladas; sol todo el día. Nuño Rasura, 20, tercero.

VARIOS

PATENTES, marcas, nombres comerciales, rótulos, rápidamente "Sargo". Concepción, 24.

LA SASTRERIA que hoy se impone: MAURICIO. Santa Clara, 18. Teléfono 2884.

AYUNTAMIENTOS: Confiad vuestra representación a SADE. Máximas garantías. José Antonio, 61.

DIARIO INTERPROVINCIAL DE LA MAÑANA
Se imprime en los talleres gráficos LA VOZ DE CASTILLA
Santa Cruz, 22. — BURGOS.

La Voz de Castilla

EDICIONES PARA BURGOS Y SORIA
BURGOS: Santa Cruz, 22. -- Ap. 153. -- Teléf. 2-158.
SORIA: General Mola, 71. -- Ap. 81. -- Teléf. 309.

LA U.N.R.R.A. INVESTIGA EN YUGOESLAVIA

Vichinsky, Gusev y Gromyko representarán a Rusia en la O.N.U.

Nuevo embajador argentino en Méjico

BELGRADO, 15. — La Comisión investigadora de la U. N. R. R. A. informa que no ha encontrado prueba de la afirmación de que grandes cantidades de los suministros enviados por aquella organización han pasado al Ejército yugoeslavo. Dice el informe que la mayor parte de los dos millones de toneladas de suministros de la U. N. R. R. A. enviados a Yugoeslavia, han sido efectivamente distribuídos al pueblo, lo que ha contribuído a salvar millones de vidas en el país.

La investigación, que ha durado diez días, ha sido practicada a consecuencia de las acusaciones de que los referidos suministros habían sido mal empleados por el Gobierno y el Ejército. En el informe, dice la United Press, no se hace referencia alguna al rumor de que millones de yugoeslavos no estaban enterados de que los suministros de la U. N. R. R. A. procedían de los Estados Unidos, creyendo por el contrario que los víveres procedían de la Unión Soviética. — Efe.

REPRESENTACION RUSA EN LA O. N. U.

LONDRES, 15. — La radio de Moscú informa que la delegación soviética que tomará parte en la próxima reunión de la Asamblea General de las Naciones Unidas, que se celebrará en Nueva York, estará integrada por Andrei Vichinsky, Fedor Gusev, Andrei Gromyko, representante permanente de la Unión Soviética en el Consejo de Seguridad, y el embajador soviético en los Estados Unidos, Nikolai Novikok. Presidirá dicha delegación el ministro de Asuntos Exteriores, Molotov. — Efe.

NUEVO EMBAJADOR ARGENTINO EN MEJICO

MEJICO, 15. — El nuevo embajador argentino en Méjico, Manuel Ugarte, presentará hoy sus cartas credenciales al presidente Avila Camacho. El presidente mejicano recibirá también la presentación de credenciales de Luigi Etrucci, embajador de Italia, y del embajador yugoeslavo, Sava Cosanonich. — Efe.

UN YANQUI DEFIENDE A LOS CONDENADOS DE NUREMBERG

NUEVA YORK, 15. — El exministro norteamericano en Albania y Siam, Hugh G. Grant, ha enviado un mensaje al presidente Truman en el que le pide la suspensión de las ejecuciones de los condenados en Nuremberg. Grant dice, entre otras cosas: "La ejecución de estos alemanes sería una violación de los principios sagrados norteamericanos, que no permiten castigar por actos que no estaban castigados por la Ley cuando fueron cometidos".—Efe.

DENTRO ansi fué ayer..

VISITA A LA ACADEMIA GENERAL MILITAR

ZARAGOZA, 15. — El director general de Enseñanza Militar, general don Alvaro Sueiro, ha visitado la Academia General Militar. Fué recibido por el general director del Centro, don Santiago Amado, y revistó el batallón de caballeros cadetes y compañías de caballeros alféreces que, formados en el patio central de la Academia, rindieron honores.

A continuación se celebró un brillante desfile. Después de la presentación del profesorado, hecha por el general Amado, el director general de Enseñanza Militar recorrió diversas dependencias, aulas, laboratorios, compañías, etc. — Cifra.

EMPIEZA A FUNCIONAR LA "BOLSA FILATELICA"

ZARAGOZA, 15. — Se celebran con mucha animación las jornadas filatélicas. Ya ha empezado a funcionar la Bolsa Filatélica, en el Centro Mercantil. Se han realizado numerosas operaciones de adquisición y venta de sellos de gran valor. Los jornadistas, que han llegado de gran número de capitales españolas, especialmente de Barcelona, han ofrecido hoy un homenaje, con carácter nacional, al Cuerpo de Correos. (Cifra).

SE INAUGURA UN NUEVO CURSO PARA EXTRANJEROS

MADRID, 15. — En la Facultad de Filosofía y Letras ha sido inaugurado esta mañana el cuarto curso para extranjeros, organizado por la Universidad Central, con la colaboración del Consejo Superior de Investigaciones Científicas. Presidió el secretario del Curso, don Joaquín de Entrambasaguas, que dirigió un cordial saludo a los alumnos de las diversas nacionalidades.

GRAN EXITO DE LA "FIESTA DE LA FLOR" EN ZARAGOZA

ZARAGOZA, 15. — Hoy se ha celebrado la Fiesta de la Flor. La recaudación es elevadísima. Los ministros de Industria y Comercio y Justicia se detuvieron ante algunas mesas presididas por las esposas de las autoridades zaragozanas e hicieron importantes donativos. En la plaza de toros, a media corrida, los matadores y sus cuadrillas dieron la vuelta al redondel llevando extendidos capotes, sobre los que llovieron monedas. — Cifra.

NIÑOS POLACOS QUE SE REFUGIAN EN ESPAÑA

BARCELONA, 15. — La motonave "Ciudad de Valencia", que mañana es esperada de Génova, trae a bordo a 22 niños polacos abandonados, los cuales serán debidamente atendidos por las autoridades españolas.—Cifra.

EMPIEZA A TRATARSE DEL PROYECTO DE LEY BANCARIO

MADRID, 15. — Parece que en el último Consejo de Ministros, según dice el periódico "Informaciones", comenzó a tratarse del proyecto de ley de ordenación bancaria. Tenemos entendido, agrega, que es extenso y comprende no sólo la nueva etapa el Banco de España, al terminar el 31 de diciembre el privilegio de emisión, sino también la ordenación de los Bancos privados.—Cifra.

El tiempo

MADRID, 15.—La nubosidad es muy abundante.

Temperaturas extremas. — Máxima, de 30 grados, en Alicante; y mínima, de 2, en Soria.—Cifra.

EN BURGOS

Máxima: 18,0 a las 15.
Mínima: 6,0 a las 6,40.

Jugando las armas

RETRETA EN BURGOS

SOBRE la ciudad muere el día. En el aire se estremece un son de campanas conventuales, y en la Cartuja, el hermano lego cierra cancelas. Santa María la Mayor ha dado el Angelus; responden la Merced y las Carmelitas, y las Concepcionistas, y las Hijas del Calvario. Responden graves, sonoras, cantarinas, solemnes, abaciales, las viejas campanas. La luz se diluye y un último rayo de sol se hace oro en el leon rampante de un escudo.

Burgos, casi entrelazado en música de campanas, se asoma al río como una torre medieval de la vera del Tajo. Al río que humedece las piedras de tres cuarteles, representativos de las tres gloriosas Armas tradicionales: Infantería, Caballería y Artillería.

Ya han sido bajadas las banderas. Ahora es hora de milicia y han cesado las campanas, para ser oídas las trompetas. En Cazadores de Caballería y de España número 11, prolongan en el aire su estridencia las notas de retreta. Es hora de milicia en Burgos. Retreta en el San Marcial Infante, en la Artillería. La ciudad toma presencia de cantón, de castillo, de plaza de armas, de campamento. Cada muro devuelve multiplicada las bélicas fanfarrias y el golpe seco de los tambores corta la noche de este Burgos, mitad Cartuja, mitad cuartel. En las caballerizas patalean impacientes los corceles de cada escuadrón. Nerviosos caballos de guerra, hechos para el desenfreno de una carga en campo abierto; para el galope en formación cerrada, mientras en los labios de los jinetes estalla un grito por España.

Se dijo que una marcha militar puede arrastrar a un pueblo al combate. Nunca más acertada esta afirmación. Una trompeta, un ronco tambor, siempre resuena magnífico en el alma de los humanos.

Cuando la verdad se llama Ejército y la vida de una Nación fué salvada por él, todas las razones civiles sobran. A cualquier bien nacido le emociona profundamente la eterna llamada de los toques militares. Esos toques de retreta en Burgos, que nos recuerdan que la única justicia es la de un Consejo de Guerra formado en una Sala de Banderas.

Retreta en San Marcial, en Cazadores de Caballería, en Artillería; en Burgos.

JOSE ANTONIO CEPEDA

PREMIOS MAYORES DEL SORTEO DE LA LOTERIA NACIONAL CELEBRADO AYER

MADRID, 15. — Premios mayores del sorteo de la Lotería Nacional celebrado hoy:

PREMIADO CON 7.500.000 PESETAS
44.537 Bilbao.

PREMIADO CON 3.000.000 DE PESETAS
47.795 Bilbao.

PREMIADO CON 1.500.000 PESETAS
43.553 Barcelona.

PREMIADO CON 120.000 PESETAS
37.763 Bilbao.

PREMIADO CON 100.000 PESETAS
45.154 Madrid.

PREMIADOS CON 30.000 PESETAS
5.849 Barcelona.
6.803 Bilbao.
13.304 Madrid.
16.464 Algeciras.
28.900 San Sebastián.
33.005 Palma de Mallorca.
43.493 Barcelona.
45.330 Madrid.
48.398 Madrid.
49.577 Vigo.—Cifra.

HA SIDO SOLICITADA LA LIBERTAD DE VENTA DE LA PATATA

Importantes conclusiones recogidas en la Asamblea de Hermandades

MADRID, 15. — Bajo la presidencia del delegado nacional de Sindicatos, se han reanudado las tareas ordinarias de la I Asamblea Nacional de Labradores y Ganaderos. Se estudió en la sesión de hoy la ponencia "Frutos y productos hortícolas". Las conclusiones han recogido la petición de primeras materias para los envases de exportación de productos, ampliación de créditos a los naranjeros perjudicados por la sequía, suministro de abonos y anticriptogámicos, supresión de los organismos que intervienen el comercio de la patata, declarando su libertad de circulación.—Cifra.

* * *

BARCELONA, 15. —Los Servicios de Inspección de la Delegación Provincial de Abastos han descubierto la falsificación de unos cupones primas que venían liquidándose desde hace varios meses, y por los cuales se habían pagado más de 300.000 pesetas.

Ha sido detenido Agustín Aguilar Tresano, secretario del Gremio de Pescadores; Juan Braguelat, Jacinto Colomer vendedor del Mercado de Santa Catalina, el impresor Esteban Servet Simó y Pedro Duarte Góriz.

También están detenidos, complicados en este asunto, Jaime Saraca, vendedor de "Los Encantes", que facilitó el papel para la impresión, y Miguel Calvera Roque. Todos han ingresado en prisión, a disposición de la autoridad correspondiente.—Cifra.

SE REUNE EL CONSEJO DEL INSTITUTO "FERNANDO EL CATOLICO"

ZARAGOZA, 15. — Ha celebrado sesión el Consejo de la institución de alta cultura aragonesa "Fernando el Católico". Se dió cuenta de una carta del ministro de Educación Nacional, señor Ibáñez Martín, en la que promete contribuir con 5.000 pesetas a la erección del monumento a Fernando el Católico. La sesión inaugural del curso será el próximo día 18. (Cifra.)

REGRESA DE LONDRES EL SEÑOR MUGURUZA

MADRID, 15. — En avión ha regresado de Londres el ex director general de Arquitectura, don Pedro Muguruza.—Cifra.

MAS HUELGAS EN NUEVA YORK

EE. UU. propugnan la reducción de barreras económicas

NUEVA YORK, 15. — A consecuencia de la huelga de los empleados de la fábrica de oxígeno de Harrison, en el Estado de Nueva Jersey, la situación de 26 hospitales de Nueva York es crítica, ya que numerosos enfermos precisan oxígeno para sus tratamientos. El director general de Sanidad, Albert Pleydel, ha declarado que los hospitales sólo tienen reducidas reservas de oxígeno, debido a las recientes huelgas del transporte en Nueva York. Por su parte, la compañía ha revelado que sus reservas están casi agotadas. — Efe.

REDUCCION DE BARRERAS ECONOMICAS

WASHINGTON, 15. — El Departamento de Estado anuncia que Chile, Líbano y Noruega, han aceptado la invitación de los Estados Unidos para participar en las negociaciones relativas a la reducción de barreras en el comercio mundial. La conferencia preparatoria se reunirá en Londres para preparar la Conferencia Mundial de Comercio y Trabajo. La invitación se hizo a dichos países el 20 de agosto, previa consulta con los Gobiernos de quince países, invitados en un principio a participar, los cuales son: Australia, Bélgica, Brasil, Canadá, China, Cuba, Checoeslovaquia, Francia, India, Luxemburgo, Países Bajos, Nueva Zelanda, Africa, U. R. S. S. y el Reino Unido. — Efe.

LA FIESTA DE SANTA TERESA EN ROMA

ROMA, 15. — La familia teresiana española ha celebrado la fiesta de Santa Teresa. El cardenal Tedeschini celebró en el Hogar de la Congregación una función eucarística en la que dió la bendición con el Santísimo. Los cánticos estuvieron a cargo de los alumnos del Colegio Español. Las religiosas de la Compañía de Santa Teresa tomaron posesión de los nuevos locales construídos en el Colegio.—Efe.

SE RETIRAN LAS TROPAS DEL PALACIO DEL VIMINAL

ROMA, 15. — A la una de la tarde fueron retiradas, en su mayor parte, las tropas que guarnecían el palacio del Viminal, en vista de que no se producía la manifestación que estaba prevista.—Efe.

ROMA, 15. — Fuerzas de la Policía y del Ejército que se calculan en unos cuatro mil hombres protegen el Palacio Viminal. La orden ha sido dada al saberse que se estaba organizando una manifestación de parados que pensaban protestar ante el Gobierno.

UNA ESTADISTICA DE RUBLOS Y DE HOMBRES MUERTOS

"No existe un solo partido comunista en el mundo que pueda ingeniárselas para cubrir más que una parte muy pequeña de sus gastos. La creencia del propio Moscú es que deben sostenerse con un promedio del 90 al 95 por 100 los gastos de los partidos comunistas extranjeros. Este dinero se paga del Tesoro soviético por medio de la O. M. S., en cantidades que son decididas por el "Bureau político" de Stalin". (Krivitsky).

¡Qué hermosura! ¿La Rusia Soviética pagando a los demás? Pues ¡qué bien! Pero, infortunadamente para todos, no es así. El dinero ruso, sacado al pobre ciudadano soviético a fuerza de mantenerles en un nivel de vida semejante al de los cafres, ha servido para construir una monstruosa estadística con la cual se puede ver la eficacia de la "inversión" realizada.

Muertos en Europa a consecuencia de motines, luchas, asaltos, sabotajes y guerras civiles en los que el Partido Comunista llevó la dirección, 2.500.000, incluída en esta cifra la guerra de España y las revoluciones de los países balcánicos y Alemania, hasta Hitler.

Disturbios en Africa promovidos por agentes comunistas aprovechando sentimientos de independencia o religiosos, 12.000 muertos.

En Asia también tuvieron los comunistas un bonito haber, en el que se les carga, como es natural, entre otras "cosillas", la guerra de China entre ellos y los seguidores de Chiang-Kai-Chek: total, 2.300.000 muertos.

Oceanía se salva de la hecatombe con sólo 3.000 muertos, incluídas las subversiones de las Hawai y las colonias europeas.

Y en América, la cifra, según la estadística, arroja una suma de 80.000 difuntos en virtud de los buenos rublos rusos.

¿Es buena inversión?... ¿Qué les parece?

EL FOREIGN OFFICE PROTESTA CONTRA LOS PROCEDIMIENTOS ELECTORALES EN RUMANIA

En Polonia son maltratados dos diplomáticos ingleses

LONDRES, 15. — El Foreign Office ha dado a la publicidad el texto de una nota de protesta contra el procedimiento que emplea el Gobierno rumano para preparar elecciones generales. Esta nota de protesta fué entregada el día 8 de octubre al representante político británico en Bucarest, Adrian Holman, por el secretario general del partido campesino, Hatiganu.

La nota denuncia que el Gobierno de Bucarest ha suprimido la libertad y ha falseado las listas electorales, por lo que el país no podrá expresar libremente su opinión en las próximas elecciones.

Pone de relieve que hace meses debían haberse celebrado estas elecciones, pero que fueron aplazadas por el Gobierno con el fin de impedir que los partidos de la oposición pudieran lograr un triunfo en las mismas. Al mismo tiempo denuncia que de las listas electorales han sido eliminadas aquellas personas que, aunque no estaban acusadas de "colaboracionistas", no prestaron su adhesión a los comunistas, por lo que han sido calificadas de reaccionarias. — Efe.

OTRA NOTA A VARSOVIA

LONDRES, 15.—Un portavoz del Ministerio de Asuntos Exteriores británico anunció que Gran Bretaña ha enviado una nota de protesta al Gobierno de Varsovia por el trato dado a dos diplomáticos ingleses en un hotel de Rzeslof por un teniente de las milicias polacas y dos hombres vestidos con uniforme ruso.

El informador agregó que el cónsul británico de Katowice y el secretario de la Embajada de Varsovia, fueron registrados y maltratados revólver en mano. La nota pide que se abra una investigación y solicita la devolución de una máquina cinematográfica que se llevaron los milicianos.—Efe.

PETICION DE LOS CAMPESINOS RUMANOS

LONDRES, 15. — El partido nacional campesino rumano ha decidido elevar una petición a la Junta de Ministros de Asuntos Exteriores, con el fin de que intervenga en las elecciones rumanas después de que las listas electorales han sido falseadas por el Gobierno, según anuncia la agencia Reuter.—Efe.

DIMITE EL SECRETARIO DEL PARTIDO REPUBLICANO ITALIANO

ROMA, 15. — Randolfo Pacciardi, secretario del Partido Republicano, ha dimitido su cargo, según anuncia la Agencia de Información italiana. El vicesecretario, Elloni, ha sido designado para sustituirle provisionalmente, hasta que el Congreso del Partido nombre secretario permanente en diciembre próximo.—Efe.

Aunque ustedes tal vez se rían con este grabado, la cosa es muy seria. Se trata de un tiempo que cuenta algo más de veinte años en el cual la cinematografía japonesa estaba en mantillas. Como pueden ver por la foto, hay una muchacha que se resiste a ser raptada por "el malo", aunque pudiera suceder que fuera "el bueno", porque ignoramos por completo la forma en que se tratan los novios en el remoto Oriente. Además, las caras, poco aptas para medirlas por nuestros cánones de belleza, tienen un aire de impasibilidad parecida a la que pone usted cuando la temperatura desciende por bajo de los 30 bajo cero. El paisaje carece de almendros, pero esos caballeros que sostienen unos espejos, para reflejar el sol sobre los protagonistas, no parecen notarlo. En resumen, así se hacía el cine japonés hace veinte años, aunque nosotros no imaginábamos que el vestuario fuera tan vulgar y parecido al nuestro que con sólo un corcho quemado y salsa mayonesa nos atrevemos a hacerlo mejor.

LAS TROPAS SOVIETICAS INVADEN EL NORTE DE MANCHURIA SEGUN DESPACHO DE CHANG-CHIN

La ciudad de Hulun casi en poder de los mongoles

NANKING, 15. - Las tropas de la Mongolia soviética han invadido el Norte de Manchuria, según informa un despacho urgente de Chang-Chin, y han capturado la ciudad de Hulun, importante centro de comunicaciones. Las noticias no han sido confirmadas. — (Efe).

HULUN, OCUPADA

NANKING, 15.—El telegrama de Chang-Chin sobre la ocupación de Hulun por fuerzas de la Mongolia soviética dice textualmente: "Una de las divisiones de las tropas de la Mongolia exterior ha atacado Hulun, y los comunistas chinos, después de oponerle resistencia por espacio de un día, se retiraron de sus posiciones. Está retirada fué consecuencia de la ayuda recibida por las tropas mongólicas por parte de cierta nación en armas. Los comunistas se han retirado 160 kilómetros al E. EC. de Hulun.

"Después de la ocupación de esta ciudad, siete aviones tripulados por extranjeros de cierta potencia aterrizaron en el aeródromo, y el personal comenzó a acondicionar las instalaciones. En el futuro Hulun será el centro de enlace entre la extremidad de Mongolia y cierta nación. Los aviones de referencia llevaban una estrella roja en sus alas."

El periódico "Daily News" dice que la noticia estaba basada en una información fidedigna facilitada por refugiados procedentes de Hulun. Añade que la ocupación se llevó a cabo el 30 de septiembre último.—Efe.

LOS COMUNISTAS RECONQUISTAN TATUNG

HONG KONG, 15. - La importante base militar de Tatung, al Norte de Chansi, ha sido reconquistada por las fuerzas comunistas chinas, según anuncia la agencia Reuter. Las columnas atacantes se acercaron a la ciudad por el Norte y el Noroeste. Después de combates que han durado cuarenta y ocho horas, las tropas gubernamentales se retiraron a los barrios meridionales y, al fin, han sido totalmente ocupados por los comunistas.—Efe.

FUERA ansi fué ayer..

ACCIDENTE EN MILAN

MILAN, 15. — Todos los obreros de Milán interrumpieron el trabajo durante cinco horas para asistir al entierro de un niño de cinco años, víctima de la explosión de una bomba que estaba colocadamente en la sede del partido comunista. El niño en cuestión se hallaba jugando en la calle en las inmediaciones del local. — Efe.

MAS DETALLES SOBRE LAS ELECCIONES ALEMANAS

LONDRES, 15. — Los resultados finales de carácter oficial de las elecciones de domingo para consejeros de distrito, en la zona francesa de ocupación en Alemania, según la radio de Coblenza, son los siguientes: Unión Cristiana Demócrata, 1.064.417 votos; social-demócratas, 516.535; liberal-demócratas, 134.568; comunistas, 147.000; partido del pueblo, 57.789.—Efe.

MEJORAS SOCIALES EN INGLATERRA

LONDRES, 15.—Por 286 votos contra 126, la Cámara de los Comunes aprobó una propuesta que prevé el reconocimiento de los derechos de los obreros a sindicarse por parte de los contratistas del Gobierno.—Efe.

AGENTES SOVIETICOS EN TODAS PARTES

NUEVA YORK, 15.—Dos delegados del Congreso americano - eslavo, recientemente celebrado en Nueva York, han sido declarados "agentes de una potencia extranjera" por las autoridades norteamericanas, según anuncia el Departamento de Justicia.—Efe.

BENDICION ESPECIAL A LA MADRE DE MONSEÑOR STEPINAC

CIUDAD DEL VATICANO, 15. — El representante de la Santa Sede en Yugoeslavia ha visitado a la madre de monseñor Stepinac. La piadosa señora recibió la bendición especial del Santo Padre.—Efe.

EN TEL-AVIV VUELA UN POLVORIN BRITANICO

Reunión del Parlamento siamés

Enérgicas medidas sociales en el Japón

JERUSALEN, 15. — A 6 kilómetros de Tel-Aviv estalló una bomba en un depósito de material del Ejército británico. Los daños son de importancia, sin que haya que lamentar víctimas. Hasta ahora no han sido practicadas detenciones. — Efe.

REUNION DEL PARLAMENTO SIAMES

BANGKOK, 15. — El Parlamento siamés discutió el problema de las cuatro provincias disputadas entre ese país y la Indochina francesa. El debate continuará en días sucesivos, hasta que se llegue a un acuerdo definitivo. — Efe.

MEDIDAS SOCIALES EN EL JAPON

TOKIO, 15. — El Gobierno japonés proyecta la incautación de todas las minas niponas de carbón, en un esfuerzo para terminar con las huelgas, que comprenden ya a sesenta mil mineros. Ha manifestado el Gobierno que cree que estas huelgas tienen un matiz más político que económico y que no se puede acceder a las demandas de aumento de salarios, porque redundaría en la subida del precio del carbón. — Efe.

NUEVO PRESIDENTE DEL CONGRESO INDIO

NUEVA DELHI, 15. — Acharya J. Bripalani, ex-secretario general, va a ser elegido presidente del Congreso Nacional Indio, según se ha declarado en los círculos políticos de esta capital. La elección se verificará el próximo día 20. — Efe.

EL VERDUGO...

(Viene de primera página)

sales y un fotógrafo, que portaban sus máquinas de escribir y su máquina fotográfica, respectivamente, penetraron en la prisión poco después de las ocho de la noche. También llevaban bolsas con comida, lo que hace suponer que tardarán bastantes horas en salir. Quizá no salgan hasta las cinco de la madrugada, y mientras tanto, todo cuanto acontezca dentro de la prisión será un secreto guardado en forma tal, que no se recuerda nada semejante desde los preparativos para el desembarco en Normandía.

Un portavoz autorizado ha declarado que esta serie de precauciones fueron adoptadas por disposición del Consejo de Control. Lo que no dijo es la razón en que se funda tan riguroso secreto. Puede deberse al temor de que los fanáticos de las S. S. que andan escondidos por los montes de Baviera traten de intentar el rapto de los detenidos, o bien a la opinión puramente militar de que al mundo no deben importarle los detalles de la ejecución de los once sentenciados.—Efe.

UN MAHARAJA, GRAVEMENTE ENFERMO

LISBOA, 15. — El maharajá indio, Chosa Undepur, que debía haber salido hoy para Madrid, se encuentra gravemente enfermo.

LOS ASEGURADORES, CON EL MINISTRO DE TRABAJO

El ministro de Trabajo, excelentísimo señor don José Antonio Girón, recibirá mañana, jueves, a una comisión de subdirectores y agentes de Seguros de toda España, con los que tratará importantes asuntos relacionados con la reglamentación del trabajo en la producción de este Ramo, así como otros varios de gran trascendencia para el Seguro en general.

El Sindicato Provincial del Seguro en Burgos, ha realizado las gestiones necesarias para que esta reunión tuviera lugar, y de ella se espera conseguir para dentro de poco tiempo la promulgación de las bases de trabajo en las empresas aseguradoras.

Llega a España a recoger una herencia y le toca, además, millón y medio de pesetas

Setenta y cinco mil pesetas del «gordo» de ayer le han correspondido a una mendiga

BILBAO, 15. — Uno de los participantes del primer premio del sorteo de la Lotería Nacional celebrado hoy, cuyo billete ha sido vendido en la Administración del señor Arencarreta, del paseo del Arenal, es Rafael de la Fuente Echevarreoa, poseedor de dos décimos, y al que le han correspondido millón y medio de pesetas. Los juega íntegros, excepto una participación de diez pesetas, que extendió en un trozo del periódico "Hierro", de Bilbao, para una mendiga, a quien se han tocado 75.000 pesetas. El señor De la Fuente es hermano del redactor de "El Correo Español", don Ramón, y había venido de Cuba para hacerse cargo de una importante herencia que ha correspondido a su familia. Según informaciones del lotero, los demás décimos del primer premio han sido vendidos sueltos, y no tiene idea de a quién.—Cifra.