UNA PALABRA
30 CTS.
ANUNCIESE EN LA SECCION DE PALABRAS DE ESTE DIARIO

PUEBLO

Año XI.—Núm. 3.284.—50 céntimos Madrid, lunes 27 de marzo de 1950

HEMEROTECA MUNICIPAL MADRID

Presagios y esperanzas

Cuando en días despejados como los anteriores la gente siente incluso calor, y se consulta el calendario, se piensa que aún pueden venir días desapacibles. Cuando, como hoy, las nubes amenazan y el viento húmedo que llega de la Sierra nos trae recuerdos del invierno, se piensa que pronto volverán de nuevo los días calurosos. Vivimos, pues, en constante incertidumbre. Y como nosotros, nuestro organismo, inadaptado aún a los caprichos climatológicos de la primavera. ¿Cómo evitar los posibles trastornos fisiológicos de esta inseguridad del tiempo? Con "Sal de Fruta" ENO, cuya principal propiedad es regular la economía humana, acomodando el cuerpo a los cambios de cada estación.

PLATILLOS VOLANTES

Anoche fué visto uno en Cartagena

CARTAGENA, 27 (1 t.).—Según ha manifestado don Eusebio Mateo, anoche, a las once y cuarto, cuando se dirigía a su domicilio, en la Ciudad Jardín, vió en el firmamento, en dirección noroeste-sureste, un objeto luminoso que desapareció en unos segundos en la dirección indicada. Añade que no se trataba de una estrella, pues tenía todas las características de todos los fenómenos análogos vistos en otros lugares. (Cifra.)

¿UN "PLATILLO" EN LA PUERTA DEL SOL?

Una llamada de teléfono nos sorprende con la siguiente pregunta:

—¿Les interesa a ustedes la noticia de que esta madrugada, a las siete menos cuarto, he visto un "platillo" volante por la Puerta del Sol?

—¿Qué dice usted hombre?

—Sí, señor; esta madrugada cuando iba a mi trabajo, me sorprendió un gran ruido, producido, al parecer, por la caída de algún ca-

(Pasa a última pág.)

LOS COMUNISTAS INGLESES PRETENDEN UTILIZAR LOS SINDICATOS AL SERVICIO DE LA POLITICA RUSA

Quieren movilizar al país contra la guerra en Asia

LONDRES, 27.—El partido comunista británico ha pedido a los afiliados a los Sindicatos que se nieguen a descargar o cargar envíos de armas a Malaca y han pedido que se ponga fin inmediatamente a la lucha contra los terroristas.

En otra ofensiva dirigida por los comunistas contra los obreros portuarios se ha pedido que se nieguen a hacer horas extraordinarias en los puertos británicos hasta el día 14 de abril, como protesta por la expulsión de tres funcionarios del Sindicato Anticomunista del Transporte y Oficios Varios.

La prohibición se ha propuesto ayer en una reunión de la Comisión de obreros del puerto, que es un grupo dominado por los comunistas. Se espera que una gran mayoría de portuarios abandonen el trabajo a las cinco de la tarde y se nieguen a hacer trabajos los domingos.

El llamamiento hecho por la Comisión Política del partido comunista ayer dice que "por su decisión de extender las gue-

(Pasa a última pág.)

GRAN JORNADA FALANGISTA EN BARCELONA

Clausura del Noveno Consejo Nacional del Frente de Juventudes

El ministro de Justicia y secretario general del Movimiento, señor Fernández-Cuesta, revista las centurias de Falanges Juveniles que le rindieron honores a su entrada en el Ayuntamiento de Barcelona para clasurar el Consejo del Frente de Juventudes, acompañado del delegado Nacional, señor Elola; del vicesecretario de Secciones, señor Valdés, y del gobernador civil, señor Baeza. (Información en página 6.)

LOS CAMPEONES DE CHILE, EN EL ESTADIO

Hicieron ayer su presentación en España los futbolistas chilenos del Universidad Católica, con un resultado halagüeño para sus colores. Empate a uno con el Atlético de Madrid, actual líder del campeonato de Liga. Cierto que ayer el esuipo blanquirrojo fué sólo sombra de cuanto él es, pero... Los chilenos causaron una buena—simplemente—impresión, destacando por su entusiasmo y deportividad. Nuestra foto ofrece el momento en que el meta suramericano, indudablemente la figura destacada del equipo, impide con su blocaje el remate de cabeza de Ben Barek. (Foto Cifra.)

ESPAÑA Y FINLANDIA SON LOS DOS UNICOS PAISES QUE SIEMPRE PAGARON SUS DEUDAS

Los fines del Plan Marshall no se cumplirán si no se incluye a España en una ayuda económica

Esta es la opinión del experto Dr. Henius, un americano en Madrid

EL doctor Frank Henius no es solamente un economista práctico y experto sobre las cuestiones del comercio exterior y del oro, sino un escritor norteamericano de gran renombre en su país. Hoy está en Madrid.

A pesar de lo arduo de su especialidad, no vaya a creerse que el doctor Henius es el hombre seco y acartonado que todos tienen derecho a pensar; todo lo contrario; el doctor Henius, que tiene ya cerca de sesenta años, posee el aspecto de un hombre saludable y más joven que su edad. Para descansar de sus trabajos de economista escribe también cuentos de hadas para los niños americanos. Es un hombre activo, dinámico, gran viajero, lingüista y excelente "causeur". Es, como dicen en América, "el hombre de la sonrisa", "the smiling man".

—¿Una especie de Plan Marshall especial?

España, que con la pequeña Finlandia, son los dos únicos países que siempre pagaran sus deudas extranjeras, preferirá, sin duda, transacciones bien netas y claras, basadas sobre principios

(Pasa a última pág.)

LA COGIDA DE NACIONAL

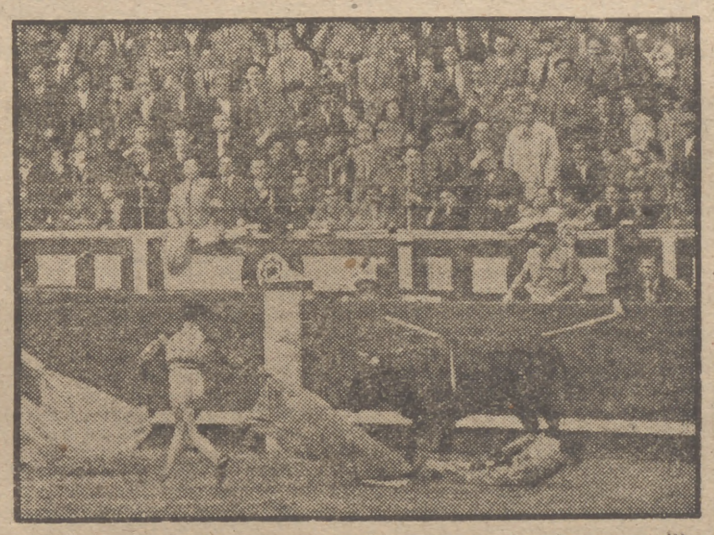

En la novillada de ayer en la Plaza de las Ventas el novillo lidiado en cuarto lugar, como los demás, de doña Francisca Sancho, cogió al diestro Nacional y le produjo una grave herida. (Foto Cifra.)

EL PROBLEMA DE LA VIVIENDA NO SE RESOLVERA EN LAS CIUDADES, SINO EN EL CAMPO

Hay que llevar la vivienda a donde hay riqueza, dice don Javier Martín Artajo

DON Javier Martín Artajo, ilustre letrado del Instituto Nacional de la Vivienda, nos habló de la vivienda en la economía nacional. Ya es interesante escuchar la voz autorizada de persona que tan cerca vive los problemas de la construcción; pero es tanto más trascendental cuanto que importaba mucho oír la palabra de un abogado. Los técnicos, ingenieros, arquitectos, tienen una visión acaso demasiado profesional de este problema; el abogado, al menos en España, vive siempre más cerca de la política. Y el problema de la vivienda está íntimamente ligado con las obligaciones del Estado y las necesidades de la vida pública.

Martín Artajo nos decía — y tenía razón—que las cifras "infunden un sentimiento de pánico: los números son crueles". Pero además es prematuro hacer cálculos de necesidades y de posibilidades. Ante la necesidad de un pueblo que siente un grave problema, y la preocupación de las propias autoridades, parece imposible hablar de posibilidades con números.

—Yo veo—decía—el problema de la vivienda en forma más amplia y más fácil que el de la industria de la construcción. Si en este momento de crisis económica circunscribimos el problema de la vivienda al de la rentabilidad económica de la construcción, tenemos que de-

(Pasa a última pág.)

EL DIA DE LA PAZ

UNA mañana luminosa del 28 de marzo de 1939 las tropas del Caudillo entraban en Madrid, ya empavesado con banderas nacionales. Virtualmente la guerra había terminado. Y así se comunicaba oficialmente al pueblo el 1 de abril: "Derrotado y cautivo el Ejército enemigo..." Moralmente los madrileños—la gran mayoría de los madrileños — estaban con Franco desde el 16 de julio de 1936. Tres años más tarde la unanimidad era completa, y esta redundancia da más fuerza a la afirmación. Cuando el Gobierno marxista ordenó la evacuación de la capital, ya cercada, la resistencia pasiva fué invencible y extraordinaria. ¿Por qué? Sólo por confiar en que la villa fuese una de las ciudades primeramente liberadas. Madrid, que padeció más que ninguna ciudad de España—revolución, saqueo, cerco y hambre—, siempre conservó, pese a la tiranía a que estuvo sometido, su dignidad y su fe en los altos destinos de la Patria. El vecindario llenó a media mañana las calles de la capital, y el 28 de marzo de 1939 fué la más apoteósica jornada de la guerra. Barcelona, tan unida siempre a Madrid, y en donde a la sazón vivían tantos madrileños, se unió con clamor y la alegría de toda España. Porque en toda España el acontecimiento causó contentamiento. Hasta en los pocos pueblos aún sometidos al marxismo, que en aquellas horas presintieron el inmediato alborear del Día de la Paz.

Aunque la fiesta de la Liberación se celebre oficialmente el día 1, en el corazón de los madrileños se alzará mañana un homenaje de perdurable gratitud al Caudillo.

REPERCUSION DE unos comentarios al servicio de la VERDAD ESPAÑOLA

NUESTROS comentarios sobre la desigualdad de trato que los trabajadores españoles sufren en Gibraltar, y la inevitable comparación de nuestras leyes con la realidad social que Inglaterra conforma en aquella tierra peninsular no tenían finalidad mayor que la de ofrecer una evidencia más al servicio de la verdad histórica. No intentábamos con ello suscitar una campaña ni montar un gran apa-

(Pasa a última pág.)

Venta de cortes y retales

Lanas, sedas, tejidos de algodón y pañería de caballero. Son cortes y retales magníficos, de una variedad excepcional, y valen mucho más de lo que ahora le cuestan.

¡Véalos en las primeras horas de mañana!

Nuevas Pañerías
Montera, 31

SGCB2021

La ESCENA ANIMADA

ATENCION mañana al teatro de la Latina

Tona Radeli, Tranquilino y Esmeralda, Carmen Morell y Pepe Blanco y el gran don Ricardo Calvo, en fin de fiesta

¡¡¡25 GRACIOSISIMAS, 25, BOTAS DE VINO, CONTENIENDO UN RICO NECTAR, SERAN ✦ SORTEADAS ENTRE EL PUBLICO!!! ✦

Todo esto porque "LOS PAISES BAJOS" celebran su doscientas representación

Mañana, en el teatro de la Latina, se celebrará una gran fiesta con motivo de la doscientas representación de la revista de revistas, de la graciosísima y desternillante obra "Los países bajos", con música de Guerrero, que triunfa cada día más y más; por la belleza de los cuadros, por el lujosísimo vestuario que lucen las bellísimas mujeres en la corte de Cinco Nueces, por la gracia del libro, por los inspiradísimos números musicales y por la famosísima interpretación que los ases de la gracia Zori, Santos y Codeso hacen de los principales papeles de la obra. Tenemos en el sexo bello a Victoria de Ronda, y a Virginia de Matos, y a Carmen Martín, y a la graciosísima Aurora Martínez, y a la actriz de carácter Sara Fernor, y al dúo que forman las dos morenazas que se llaman Tere Ortega y Luci Santamaría, y al magnífico conjunto de las chicas que componen el cuerpo de vicetiples, a las que no se les puede pedir más. Hay que ir a verlas para convencerse de que esto es así como lo decimos.

La Empresa del teatro de la Latina, Torres-Díez, ha querido celebrar la feliz llegada de "Los países bajos" a la doscientas representación con una gran fiesta, es decir, con un gran fin de fiesta. Para ello, y después de la función, que es doble, porque el público hace repetir siempre los números musicales, actuarán la gran bailarina Tona Radeli. Tranquilino y Esmeralda interpretarán su número más gracioso. Carmen Morell y Pepe Blanco cantarán lo mejor de su repertorio, y el eximio actor, la indiscutible gloria de nuestra escena, el gran don Ricardo Calvo, recitará, como él sólo sabe hacerlo, algunos versos de nuestros clásicos.

Pero no es esto todo. La Empresa, en un alarde de gracia y de fino humor, sorteará entre los asistentes a la función 25 auténticas botas conteniendo buen vino. Este sorteo se celebrará después que Victoria Ronda y el bellísimo conjunto de vicetiples hayan cantado, bajo la experta y gloriosa batuta del maestro Guerrero, la canción dedicada al vino de la Mancha. Veinticinco botas de vino, que, además de contener lo que antes se llamaba "un buen caldo español", servirán como recuerdo de esta noche memorable.

Vaya usted a la Latina mañana y le aseguramos dos horas de reír hasta más no poder, ver un gran fin de fiesta y el regalo, si la suerte le acompaña, de una de las bellas y graciosas botas de vino con que la Empresa obsequiará mediante sorteo al público de la Latina.

Teatro Gran Vía

Hoy, a las 10,45 noche,

EL TEATRO ESPAÑOL UNIVERSITARIO

presenta

"La villana de Vallecas"

de Tirso de Molina

En adaptación especial de José García Nieto

Montaje y dirección: Modesto Higueras

La enigmática "medium" del profesor **Alba**, la bellísima Yu-Li-San, que con tanto éxito actúa en el **Gran Vía**.

TEATRO LOPE DE VEGA

5.ª y última semana de

KALANAG

15 pesetas

LA MEJOR BUTACA

«La Villana de Vallecas»

Hoy, a las 10,45 de la noche, se estrenará en el teatro Gran Vía, la obra de Tirso de Molina "La villana de Vallecas", en versión moderna de José García Nieto.

Es llevada a la escena esta comedia por el Teatro Español Universitario, que dirige Modesto Higueras, y que patrocina la Asesoría de Cultura y Arte del Frente de Juventudes. La trama moral y los versos de Tirso de Molina cobran nuevo interés y armonía en esta adaptación que se ha hecho de la obra. Por otra parte, la labor de cuantos integran el cuadro escénico del T. E. U. dan realce a los personajes de la obra, que con valioso vestuario y un fondo magnífico se moverán esta noche por el escenario del teatro Gran Vía.

Homenaje póstumo al guitarrista Ramón Montoya

El próximo lunes, día 3 de abril, a las once menos cuarto, y en el teatro Calderón, se celebrará el homenaje póstumo al guitarrista Ramón Montoya, que fué un gran artista de la guitarra.

Tomarán parte en este espectáculo Conchita Leonardo, Carmen Morell, Pepe Blanco, Ramper, Roberto Font, Pepín Fernández, Pepita Lucientes y gran número de artistas más.

AGASAJO AL DOCTOR CIFUENTES DELATTE

Un grupo de amigos del doctor don Luis Cifuentes Delatte, con motivo de su triunfo en recientes oposiciones, por las que ha sido nombrado jefe del Servicio de Urología del Hospital de la Princesa, han acordado, en prueba de simpatía y adhesión, ofrecerle una comida, que se celebrará el próximo miércoles, día 29, a las diez de la noche, en el hotel Ritz.

Las tarjetas podrán recogerse en el hotel, Hospital de la Princesa, librería de Atocha, 115 (frente a la Facultad de Medicina), y Casa del Libro (Espasa-Calpe).

Dos funciones de la Asociación de la Prensa

Las presentaciones de María Fernanda Ladrón de Guevara y Antón Navarro

El próximo Sábado de Gloria se celebrarán en Madrid dos funciones que patrocina la Asociación de la Prensa, y cuyos beneficios se destinarán a sus tareas asistenciales.

Una de esas funciones es la presentación en el teatro Infanta Isabel de la compañía de alta comedia de María Fernanda Ladrón de Guevara, Premio Nacional Lope de Rueda. Hace mucho tiempo que la ilustre actriz no actúa en los coliseos madrileños. Esta larga ausencia y el estreno que ofrecerá en la noche de su presentación hacen de su debut un verdadero acontecimiento. María Fernanda iniciará su temporada con la comedia de Adolfo Torrado "La risa loca".

El otro gran suceso teatral, también a beneficio de la Asociación, es la presentación de la gran compañía lírica que encabeza el eminente barítono Antón Navarro. La fiesta puede considerarse como de auténtica exaltación de la zarzuela española. Será estrenada la de Navarro y Arozamena, música del ilustre maestro Jesús Guridi, "La condesa de la aguja y el dedal". La Banda Municipal de Madrid, gentilmente cedida por el Ayuntamiento, actuará antes del estreno.

Las dos funciones en la misma noche constituirán los más destacados acontecimientos de la noche del Sábado de Gloria. Para la adquisición de localidades se darán sucesivamente fechas y promenores en la Prensa.

Diplomático peruano en Madrid

Ha llegado a esta capital, para continuar en el desempeño de la misión que le ha encomendado su Gobierno, el ministro plenipotenciario don Eduardo Rivera Schreiber, inspector general de Consulados del Perú.

PREPARACION por CORRESPONDENCIA

PARA

PRACTICANTES.—GUARDIANES DE PRISIONES (más de 150 plazas).—**POLICIA URBANA DE MADRID** (250 plazas).

Enviamos programas contra reembolso

ATENEO POLITECNICO.-Suero de Quiñones, 14.-Madrid

ANUNCIOS POR PALABRAS

LOS ANUNCIOS PARA ESTA SECCION PUEDEN REMITIRSE A PUBLICIDAD DE "PUEBLO", ESCRITOS A MAQUINA O CON LETRA CLARA, ADJUNTANDO SU IMPORTE, MAS 0,10 DE TIMBRE, EN SELLOS DE CORREO O EN PAPEL MONEDA

AGENCIAS

OTESSO: Obtención documentos. Mesonero Romanos, 7.

PROSPER. Publicidad. Montera, 23. Anúnciese en esta sección telefoneando 21-88-78.

ALQUILERES

PISOS amueblados especialidad. Villamandos. Montera, 7.

PISO exterior confort directamente. 23-74-53.

TOMARIA piso amplio confort. 31-64-52.

PISOS siete amplias habitaciones, más servicios, 1.250. Planta completa catorce habitaciones, propio para oficinas consultorio. Bocángel, 12.

PISOS siete habitaciones, terraza "office" dos baños, 1.200. Ponzano, 57 (semiesquina Ríos Rosas).

TOMARIA piso comunicado. 311868.

DIRECTAMENTE necesítase piso. 24-72-27.

NECESITO piso 10 habitaciones, sitio céntrico. Señor Suárez. Campomanes, 8.

ALQUILO naves 10.000 pies, patio entrada camiones. Legazpi. Teléfono 28-32-40.

HABITACION exterior oficina céntrica. 22-75-37.

EDIFICIO paseo Delicias recién construído, alquileres, planta diáfana, calefacción, gas, baño tienda dos huecos. 33-76-28.

OFICINA diez habitaciones junto Infantas, alquiler 500 pesetas, cambiaría por otra reducida cerca Callao. 21-73-69.

MATRIMONIO solo necesita habitación cocina, 300. Avisar; Teléfono 27-35-83.

AUTOMOVILES

ESCUELA automovilistas. Enseñanza garantizada. Turismo, camión. Alfonso XII, 58.

COMPRO baterías viejas, voy domicilio. Una en adelante. 23-23-71.

"EL Moderno", enseñanzas. 262811. Gosálvez.

VENDO camión Hispano 17 HP., perfecto estado con dos motores, uno Ford ocho ruedas nuevas, cuatro estrenar palier flotante. Tratar: P. de la Torre, Tariego (Palencia).

ZACARIAS, enseñanza, mecánica carnet primera. Prácticas camión. Luchana, 35. 24-84-22.

COLMENAS

COLMENAS movilistas pobladas, núcleos, mieles. Apicola Blanquita, Puerto Seguro (Salamanca).

COLMENAS movilistas pobladas, núcleos, fijistas mieles, ceras estampadas, material apícola en general. Instalación colmenares. Soliciten catálogos. Industrias Floresta. José Antonio, 54. Teléfono 31-14-35.

COMADRONAS

LOLA. Conde Peñalver, 80, tercero.

CARMEN, consultas, inyecciones Francisco Silvela, 43.

MARIA Vargas, reconocimientos. Plaza Lavapiés, 5.

COMPRAS

ROPAS, muebles, máquinas de coser, objetos, restos sótanos, buhardillas. Sergio. 27 05-00

TRASTOS, ropas, menudencias, desechos buhardillas, sótanos liquidaciones, todo. 270064-283127.

MAQUINA escribir necesito. Teléfono 21-37-10.

COMPRO máquina escribir particular. 31-86-39.

GARRIDO. Pago espléndidamente alhajas, prismáticos, máquinas escribir, coser, fotográficas, porcelanas, vajillas, objetos. Voy domicilio. Barquillo, 47. 31-65-95.

COMPRO libros. Pago espléndidamente. 31-27-40.

PAGO insuperablemente muebles pianos, radios, máquinas, todo. 26-38-42.

COMPRO gramófonos maleta, discos. 28-06-94.

GRAMOFONOS, discos, compro pagando inmejorablemente. Príncipe, 14, segundo. Tardes.

CONSULTAS

PRACTICANTE, penicilina, inyecciones. Corredera Baja, 31. 21-43-75.

CREDITOS

VENTA todos artículos. Comercios primer orden. Largos plazos, interés legal seriedad, rapidez. Créditos Castilla, S. A., Carretas, 12.

RAPIDISIMOS sin interés. Reval Fuencarral, 65. Teléf. 22-85-28

DENTISTAS

ALVAREZ. Magdalena, 26, dentaduras económicas, extracciones. (3.610.)

ENSEÑANZAS

PROFESOR mercantil especialista clases individuales garantiza preparación carrera oficial Comercio, oposiciones Bancos, Seguros oficinas. 22-85-28.

MECANOGRAFIA, taquigrafía, cultura general. Instituto Fuertes. José Antonio, 59.

BAILES gratis. Informes (profesora): Gaztambide, 26.

ACADEMIA Caballero. Mecanografía tacto. Alquilamos máquinas nuevas a domicilio. Taquigrafía, cultura general, contabilidad, Bancos. Academia Caballero. Calle Santa Bárbara, 4, junto Fuencarral, 57.

ESTILOGRAFICAS

CONTRA reembolso toda España, 95 pesetas, seis bolígrafos dos colores, garantía. Carretas, 21.

FILATELIA

COMPRO sellos. Pardiñas, 28.

FINCAS

COMPRAS

FERTEN compra vende rápidamente toda clase fincas rústicas, urbanas, solares. Seriedad discreción. Menéndez Pelayo, 13. 26-71-28.

VENTAS

VENDO casa cerca Progreso, 105.000 pesetas. Facilidades. Vergara, 12.

SOLAR estación Pozuelo, pozo agua potable cuarenta metros profundidad; otra Maura cimientos para edificar, casa jardinero edificada. 22-52-85.

CENTRICA, veinte exteriores, renta antigua, seis libre. Carretera Valencia. 33-40-70.

HOTELES Ciudad Lineal, Dehesa de la Villa, 60.000-75.000. 25-77-71.

GUARDAMUEBLES

"EL Moderno", maquinarias, alfombras. 26-28-11.

HIPOTECAS

HIPOTECAS veinticuatro horas. Merino. Fuencarral, 23.

HUESPEDES

PENSION Hotel Lorenzo, centriquísima, espléndidas habitaciones exteriores. Especialísimamente indicada viajeros, opositores, familias honorables. Confort Hotel precios pensión. Infantas, 26, tercero. Lorenzo.

CONFORTABLE habitación-cocina, 300. 52-24-16.

LIBROS

LIBROS Requena, compra, vende, tasa. Consulten precios. Silva, 26. 31-04-35.

LIQUIDACION TOTAL

CALZADOS DE CALIDAD A PRECIOS DE SALDO

Los beneficiarios de Créditos A B C, Santa Lucía y La Paz pueden disfrutar también de esta rebaja de precios.

José Antonio, 42, Gran Vía

MAQUINARIA

REMI alternadores, dinamos electromotores. San Bernardo, 120. 249258.

MAQUINAS punto todas marcas, accesorios, plazos. Montera, 32.

MAQUINAS ESCRIBIR

ALQUILO Underwood, Royal, perfecto estado. Hispano-Olivetti, nuevas. 21-94-14.

MUDANZAS

MUDANZAS garantizadas. Rufino Rubio, Galileo, 66. 24-47-86.

MUEBLES

MUEBLES cama Tigre, 450.
MUEBLES Tigre muchos modelos.
MUEBLES cama Tigre, 450.
MUEBLES cama Tigre, 450
MUEBLES cama Tigre, 450 pesetas.
MUEBLES Tigre en general contado y plazos. Barquillo, 41.

RADIOS

REPARACIONES rápidas domicilio. Precios moderados. 289784.

FABRICACION venta directa facilidades. Artistas, 31. Escribano.

DOMICILIO reparaciones año garantía. Radiocine sonoro. 23-17-10.

RADIO cinco válvulas, todas ondas, 995 pesetas. Martín Mayor. Goya, 77.

TRASPASOS

FERTEN traspasará rápidamente su industria. Máxima discreción. Menéndez Pelayo. 26-71-28

MODAS, doy participación señorita. 23-43-61.

TOMARIA taberna económica. 22-31-74.

TOMARIA directamente tiendecita, vivienda. 35-78-43.

SE traspasa, por ausencia moderna instalación de galvanoplastia, con baños de cromo, níquel, cobre, oro, cobre ácido, amalgamar y plata; máquinas de pulimento, gratadoras en completo funcionamiento. Unico en la provincia. Dirigirse a A. Caballero, plaza Cervantes, 1, bajo. Badajoz.

LOCAL, luz industrial, 15.000. Metro Noviciado. 35-15-33.

VARIOS

AGENTES colaboradores ambos sexos con 500 de sueldo, comisión y beneficios final de año, aportando 10.000. Escribid: Apartado 12.148.

FUMADORES, BEBEDORES: Tomad "Desintoxicante 19". Vitamínico, inofensivo. Farmacias.

ARMONIZACIONES, instrumentaciones, solfeo piano. Berjón. Delicias, 154.

CORREDORES y personas relacionadas gremio vino y cosecheros, deseamos entrar relación para exclusiva francesa, antifermento, clarificadores taninos y carbones decolorantes. Escribid: Apartado 2.082, Madrid.

INDUSTRIALES. Reservistas. Disponemos fincas para reserva trigo, remolacha. Apartado 81. Palencia.

AGENTE comercial representaría casas importantes. Dispongo locales para eventual depósito o combinación comercial. Apartado 81, Palencia.

POETAS, novelistas, periodistas y escritores en general. ¡Podréis ganar premios si estáis informados! Por 15 pesetas mensuales se os facilitará contra reembolso amplia información mensual de las convocatorias de los concursos literarios y periodísticos vigentes en España. Subscribiros al servicio informativo "Flor Natural". Apartado Correos, 5.070. Madrid.

CARPINTERIA para obras reformas plazos. 33-83-47.

INTERESA local o hueco pequeño poca renta, sitio comercial, preferible Argüelles. 22-99-68.

PINTOR económico acreditado, 21-61-08. Droguería.

BARNIZADOR económico rápido, 26-21-80.

TODOS podrán, ambos sexos, Madrid provincias, crearse buena posición. 23-89-94. Apartado 8.050.

VENTAS

COLCHONERIAS Lorenzo Fernández. Lanas, borras, corcho, miraguano, colchones confeccionados. Ponzano 27. García Paredes, 32. Teléfono 24-96-53.

MAQUINAS escribir portables. Huertas, 17.

MAQUINAS escribir garantizadas, Montera, 35 (Pasaje).

RELOJES suizos garantizados, sortijas señora oro ley, piedras modernas, sellos y tresillos caballero. Diez meses, sin fiador. Presentamos muestrario domicilio. Hacemos entrega inmediata. Torres. 35-52-36.

VENDO clichés cristal y película varios tamaños. Ofertas por escrito número 2.318, Alas. Alcalá, 32.

VENDO coche niño tipo inglés. Españoleto, 7 tercero.

BERLINA como nueva, lanzas para uno y dos caballos, 3.500 pesetas. 28-10-38.

GRATIS, como propaganda, ofrecemos medias Nylon, camisas, zapatos, pijamas, etc., utilizando nuestro sistema de venta "Comercial Osuna", Altamirano, 23. Madrid. Solicite bono de obsequio. Envíos a toda España.

SE venden talleres mecánicos Vivas. Zamora.

ZAFRAS aceite 1.500 litros nuevas. 33-92-10.

VESTIDO noche azul barato. 339210.

BUREAU americano, otro librería modernos. 33-92-10.

CABEZON, semana armarios, 250; dos puertas, 425; tres cuerpos, 1.250; facilidades pago. Paseo Delicias, 14. Calatrava, 27. Doctor Castelo, 28.

ENORME liquidación muebles por reforma, facilidades pago. Reservamos ocho días. Calatrava, 27, entresuelo.

RADIO cinco válvulas, todas ondas, 995 pesetas. Martín Mayor. Goya, 77.

TRABAJO

OFERTAS

NECESITO sirvienta. 22-74-31.

PRECISO mujer atender enfermo. Arganzuela, 21. Taberna.

NECESITASE institutriz francesa dos niños. Señora Higuero. Trujillo (Cáceres).

DESEO señorita instruir y cuidar niños, tardes, dos a nueve. Teléfono 26-34-30.

NECESITO dos sirvientas. Concepción Jerónima, 3, segundo.

NECESITO dos doncellas. Pardiñas, 8.

SIRVIENTA precisase. 22-74-31.

NECESITO doncella informada. Martínez Campos, 13, segundo izquierda.

COCINERA joven. Pardiñas, 8.

REPRESENTANTES en todas las poblaciones España necesita firma exportadora vinos de Jerez. Escribid: Apartado 95. Jerez.

DEMANDAS

CONDUCTOR primera especial mecánico, buenos informes. 317074.

CHOFER carnet primera. 33-90-60.

INGLESA, clases domicilios señoritas niños. 31-51-68.

SEÑORITA telefonista profesional tardes. 35-02-70.

ASISTENTA mañanas. 24-08-05.

SEÑORA regentaría niños, costura, persona sola. 31-90-87.

OFRECESE cocinera. Rodríguez San Pedro, 37.

SE ofrece ama de cría primera, veintitrés años. Informes: 249375.

AÑA informada. Madrid o fuera. 22-70-17.

TRABAJARIA taxi sueldo o tanto. Teléfono 27-52-17.

Para anuncios en esta sección, llamad al teléfono 33 84 20

LOS LECTORES DE "PUEBLO" EN PROVINCIAS que quieran vender, comprar, cambiar, pedir trabajo, ofrecer colocaciones, etc., etc., podrán utilizar nuestra sección de anuncios breves a 30 CENTIMOS PALABRA enviando el anuncio con su importe en sellos de correo a PUEBLO, Narváez, 70, Madrid.

SGCB2021

MADRID-CAPITAL ◆ MADRID-CAPITAL ◆ MADRID-CAPITAL

MADRID, HOY

A LAS 7.—Residencia de Estudiantes de la Moncloa: Conferencia de don Vicente Rogiá Altet sobre "Divagación: Universo, matemática y poesía".

—Academia Matritense del Notariado: Don Carlos Balbontín Gutiérrez desarrollará el tema "Domicilio y regionalidad: sus problemas, especialmente en Vizcaya".

—Academia Nacional de Medicina: Toma de posesión del académico don Ciriaco Laguna Serrano. Le contestará don Martín González Alvarez.

—Ateneo de Madrid: El doctor José Vidaurreta Aparicio disertará sobre "El cáncer puede ser curado. Estado actual de la lucha contra el cáncer".

—Real Academia de Jurisprudencia y Legislación: Conferencia del profesor don Jaime Maseveu sobre "Eco de la ideología romántica en el estudio del hombre delincuente".

—Academia de Ciencias: Don Antonio Zulueta disertará sobre "Penetración y expresión de los caracteres hereditarios".

—Consejo Superior de Investigaciones Científicas (Serrano, 119): Proyección de la película "Una historia de la física atómica".

A LAS 7,30.—Real Sociedad Geográfica: Conferencia de don Humberto Nistri sobre "La fotogrametría como ciencia, técnica, arte e industria".

—Instituto Francés: Monsieur Cambois hablará sobre "Aviación y comercio" (con proyecciones).

—Instituto Nacional de Técnica Aeronáutica: "Aeroelasticidad", quinta conferencia del doctor Duncan.

—Colegio de Médicos: Sesión científica de la Academia Médico-Quirúrgica, con intervención de los doctores M. Gallego Tejedor, M. Zafora y José Luis R. Candelas.

A LAS 8.—Instituto Nacional de Previsión (Miguel Angel, 25): Conferencia de monsieur Bernard Frank sobre "Les Marins français dan la vie sociale".

PERIODISTAS CUBANOS EN EL SINDICATO DE PRENSA

Los periodistas cubanos que se hallan en Madrid visitaron el Sindicato del Papel, Prensa y Artes Gráficas, y sostuvieron una larga conversación con las jerarquías, especialmente sobre los respectivos fines de cada una de las organizaciones cubana y española en la profesión periodística.

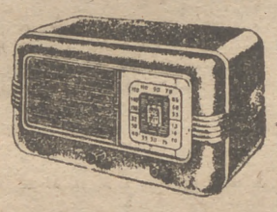

¡¡SENSACIONAL CINCO LAMPARAS!!

TODAS ONDAS

ANTENA INCORPORADA

995 PESETAS

MARTIN MAYOR. GOYA, 77 entrada por el portal

MAÑANA

MARTES, DIA 28

El sol sale a las 6 horas 7 minutos y se pone a las 18 horas 33 minutos.

La luna sale a las 12 horas 17 minutos y se pone a las 3 horas 14 minutos.

SANTORAL.—Santos: Juan Capistrano, Sixto III, Esperanza, Gontran, Prisco, Mateo, Alejandro, Cástor, Doroteo, Rogato, Suceso, Misa, San Juan, color blanco.

El Consejo Directivo Provincial del Colegio Oficial de Médicos de la provincia de Madrid se complace en invitar a los señores colegiados a los ejercicios espirituales en la iglesia de la Concepción los días 27 de marzo al 1 de abril, ambos inclusive, a las ocho de la tarde, a cargo del reverendo Padre José Antonio de Laburu, S. J.

SOCIEDAD DE RADIOLOGIA Y ELECTROLOGIA.—A las siete y media, sesión científica en su domicilio social (Colegio de Médicos) con el siguiente orden del día: Doctor José W. Otte, "Tratamiento del cáncer con isotopos radiactivos". Doctor Gil y Gil, "Tratamiento del cáncer de tiroides por yodo radiactivo. Exposición de un caso".

Servicios Trasatlánticos IBERIA

Salida para BUENOS AIRES todos los sábados, a las 7,30 horas (enlace con Chile).

Salida para CARACAS todos los martes, a las 7,30 horas (enlace con Bolivia y Colombia).

Salida para LA HABANA todos los jueves, a las 7,30 horas (enlace con Miami y Nueva York).

Salida para MEJICO todos los jueves, a las 7,30 horas (enlaces con California y América Central).

Salida para MONTEVIDEO todos los sábados, a las 7,30 horas.

Salida para PUERTO RICO todos los martes, a las 7,30 horas (enlace con Haití y Santo Domingo).

Servicios comerciales de pasajeros y carga para Brasil (Natal), Azores (Santa María), Cabo Verde (isla de la Sal).

Aviones cuatrimotores, máxima seguridad, máxima comodidad, mínima duración del recorrido

GISBERT.—Arenal, 1.

Para asistir al partido de fútbol del día 9 en Lisboa

FACILIDADES DE PASAPORTE Y VISADO

Para facilitar la asistencia al partido internacional de fútbol que ha de tener lugar en Lisboa el día 9 del próximo mes de abril, por el Ministerio de la Gobernación se ha autorizado a los gobernadores civiles y Jefaturas de Policía a extender pasaporte y visado valedero para un solo viaje de ida y regreso con el indicado fin, con vigencia improrrogable de siete días, a contar de la fecha en que se efectuó la salida, dispensándose para tal expedición de los requisitos habitualmente exigidos.

Ejercicios espirituales para hombres

Organizada por el Secretariado Diocesano de Ejercicios Espirituales para Hombres, se celebrará una tanda de ejercicios para universitarios durante los días 28 del corriente al 3 de abril, en la Casa de Ejercicios de Aranjuez. La tanda será dirigida por el Padre Guallart, S. J.

Para más infores e inscripcio-

Para más informes e inscripciones acúdase al Secretariado Diocesano de Ejercicios Espirituales para Hombres, Zorrilla, 3, teléfono 228286.

11.000 HECTAREAS DE TABACO SE CULTIVAN EN ESPAÑA

Es necesario cultivar 20.000 para cubrir las necesidades nacionales

EL I Congreso Nacional de Ingeniería Agronómica, que con tanta brillantez se ha celebrado, discutió un tema de gran importancia para la economía española, dentro del campo agrícola, cual es la producción del tabaco. Sobre este tema hablamos con uno de los ingenieros.

—¿Cuándo empezó el cultivo del tabaco en España?

—En lo que pudiéramos llamar sin protección oficial, desde hace mucho tiempo; pero en lo que se refiere al cultivo bajo la protección, desde el año 1921.

—Suponemos que el cultivo del tabaco en España se hallará dividido en zonas, ¿no es así?

—Ciertamente. Existen nueve zonas: la primera, Sevilla; segunda, Granada; tercera, Valencia; cuarta, Plasencia; quinta, San Sebastián; sexta, Gijón; séptima, Vigo; octava, Navalmoral de la Mata, y novena, Madrid. El total de plantas cultivadas en todas estas zonas alcanza la cifra de 163 millones, distribuídas en tabacos obscuros y claros, curados al aire, para picadura, tabaco amarillo, tipo bright, y tabaco de tipo habano para cigarros. De este número de plantas cultivadas se han obtenido 14 millones de kilos de tabaco de sus diferentes clases, es decir, casi un 50 por 100 de las necesidades nacionales, que alcanza a 35 millones de kilos. La superficie de tierra dedicada a la siembra de tabaco alcanza la cifra de 11.000 hectáreas y son 21.603 los cultivadores. En números redondos, el importe en pesetas ha sido de 130 millones, lo que, como es natural, supone un ahorro de divisas al Estado español.

—¿Se puede atender a las necesidades nacionales?

—Naturalmente que sí; pero para ello es necesario cultivar una extensión de más de 20.000 hectáreas, y no solamente se puede atender a nuestras necesidades, sino que uno de los propósitos del Servicio Nacional del Tabaco es que el cultivo sea tal que pueda exportarse actualmente. En cuanto se refiere al tabaco de la clase llamada clara, ya se puede hacer, pues no consumimos todo lo que se produce. Se tratará también de mejorar las clases, labor a la que está dedicada por entero el Instituto de Biología del Tabaco.

C. H.

Vida de familia

PETICION DE MANO

Por el jefe de Administración del Ministerio de Justicia y publicista, don Angel Estirado Pérez, y su esposa, doña Carmen Cazorla Lázaro, y para su hijo Luis, ha sido pedida, a los señores de Caamiña (don Manuel) la mano de su hija Mary.

La boda se celebrará en La Coruña en el próximo mes de abril.

NATALICIO

Asistida por el eminente tocólogo doctor don Enrique Parache ha dado a luz en el Sanatorio San Camilo un hermoso niño la esposa de nuestro compañero en la Prensa señor Jiménez Sutil, ella de soltera Lucía Carmen García. Tanto la madre como el recién nacido se encuentran en perfecto estado.

OPERADA

Por el ilustre ginecólogo doctor don Segismundo Garzón, del cuadro de profesores de la Asociación de la Prensa, le ha sido practicada con el mayor éxito una delicada intervención quirúrgica, en el Sanatorio Ruber, a la esposa de nuestro compañero en la Prensa don Manuel Prados y López, nacida María de la Plaza Pacheco.

LA ORGANIZACION Y FUNCIONAMIENTO DE LAS CAMARAS DE LA PROPIEDAD URBANA

En 1919 fueron obligados los propietarios de fincas a colegiarse

Las Cámaras vienen funcionando desde 1920

POR un decreto que ha aparecido en el "Boletín Oficial del Estado", aprobado en Consejo de ministros a propuesta del de Trabajo, entra en vigor el reglamento de la organización y funcionamiento de las Cámaras de la Propiedad Urbana y su Consejo Superior. Los propietarios de fincas fueron obligados a colegiarse en 1919, y desde 1920 funcionan en todo el territorio nacional las Cámaras Oficiales de la Propiedad Urbana, personas jurídicas representativas de dicha colegiación. En 1927, un decreto convalidado por ley de 1931 aprobaba el reglamento definitivo, que en mayo de 1941 otra ley lo derogó, quedando la disposición aprobatoria con rango de decreto otra vez. Y ha venido rigiendo hasta la fecha con las numerosas modificaciones que han impuesto las circunstancias.

Estas disposiciones modificativas crearon una considerable legislación adicional y han dado origen, por conveniencia de una buena ordenación jurídica, a esta refundición en un solo texto legal unido a la reglamentación. Esta preocupación gubernativa está reflejada en la orden de julio de 1942 y también con las de 1944 y 47. El cometido fué encomendado a varias Comisiones, y la orden de mayo de 1948 dispuso que la labor recopiladora efectuada se elevara a la Junta Consultiva de las Cámaras para que, una vez redactado por el pleno, se remitiera al Ministerio de Trabajo para que éste lo sometiera al Consejo de ministros.

La nueva reglamentación descansa fundamentalmente sobre el contenido del decreto de 1927, con adición de los preceptos que lo modificaron y recogiendo ciertos principios generales de carácter básico.

Las novedades más importantes que se introducen sobre la legislación anteriormente vigente, puede concretarse en los siguientes aspectos: seunifica en un solo cuerpo legal, tanto la legislación de Cámaras como la del Consejo Superior; se robustece y acentúa la función social de la propiedad se fija una plantilla-tipo de personal; según las categorías de las Cámaras; en materia de personal se define el carácter jurídico de los funcionarios de las Cámaras, se establecen los principios básicos relativos a ingreso, ascensos, incompatibilidades y otros extremos, y por último, se prevén las consecuencias que el reajuste económico puede producir estableciendo para ello un régimen de amortización de plazas o excedencias forzosas, finalmente prevé la extinción de las Cámaras comarcales y locales, cuya viabilidad social y económica no esté justificada.

El Consejo Superior, denominación que sustituye a la antigua de Junta Consultiva, se constituye como órgano coordinador, tutelar y representativo de las Cámaras, con amplias facultades informativas y otras específicas, destacando de manera especial aquellas que el Ministerio de Trabajo pueda confiarle por delegación y la que se le atribuye de realizar en nombre de dichas entidades todas las funciones y gestiones de carácter oficial u oficioso que precisaren en Madrid.

CONGRESISTAS EN EL ESCORIAL

Los congresistas de Archivos, Bibliotecas y Arqueología, que han terminado recientemente sus tareas en Madrid, han realizado varias excursiones, entre las cuales esta al Real Sitio del Escorial, donde se les ve salir del Monasterio. (Foto Cifra.)

Almacenes de Depósitos, S. A.

ALDESA

Almacenajes de toda clase de mercancías a corto y largo plazo, con emisión de warrants o resguardos de depósitos.

Apartadero de ferrocarril en la estación Imperial.

Paseo Melancólicos, 17, Madrid. Teléfonos 272743 y 282424

TRENES PARA LA FERIA DE SEVILLA

PARA facilitar el viaje a Sevilla a los numerosos turistas que acuden a su tradicional Feria de Abril, la R. E. N. F. E. ha preparado el siguiente aumento de trenes sobre la circulación habitual:

El rápido diurno, que sale de Madrid-Atocha a las ocho horas, con carácter alterno, circulará, además de los días que le corresponde, los días 17, 19, 21 y 24 para Sevilla y Cádiz, y el día 23, además, entre Sevilla y Cádiz. En sentido contrario circulará desde Cádiz y Sevilla, con destino a Madrid, los días 18, 20, 23 y 25 de abril, además de los que le corresponde, y el día 22 sólo entre Cádiz y Sevilla.

El tren de lujo Andalucía Expreso, que sale de Madrid-Atocha a las 21,30, con carácter alterno, tendrá lugar los días 17, 19, 23 y 24 de abril, además de los que circula actualmente, sólo con la rama para Sevilla, y en sentido contrario saldrá de Sevilla para Madrid los días 18, 22, 23 y 25 de abril, aparte de los usuales.

Igualmente se organiza un expreso nocturno, con carácter especial, entre Madrid y Sevilla, el día 15 de abril, que regresará con el mismo carácter el día 23 de dicho mes.

Tf. de "Pueblo" 25 61 32

Las manos creadoras

EXPOSICION DE FRANCISCO MATEOS

"La granjera", óleo de Francisco Mateos.

El sábado, a las siete de la tarde, se inauguró la Exposición del insigne pintor Francisco Mateos, en la Galería Buchholz. Esta nueva manifestación del laureado pintor comprende una serie de 34 óleos de los años 1948 al 1950. En el acto de apertura, el poeta Adriano del Valle leerá unas cuartillas sobre la figura del expositor, del que hace un acabado estudio el ilustre escritor J. L. Brans en el catálogo de dicha Exposición.

Permanecerá abierta hasta le próximo 13 de abril.

ESCAPARATE DE LAS BELLAS ARTES

◆ **SALA VILCHES** (José Antonio, 22).—EXPOSICION VALENTIN ZUBIARRE.—Hasta el 1 de abril. Horas de visita, de seis a ocho.

◆ **SALA CALLES** (Hortaleza, 41). EXPOSICION EDUARDO VICENTE. Hasta el 2 de abril. Horas de visita, de 6 a 8.

Buenas Noches ★ ★ PUEBLO

NOTICIA TRUNCADA

Hay noticias a las que parece que les falta la cabeza o que son como un partido de fútbol que acaba al concluir el primer tiempo. "¡También como había empezado esto!", decimos al comentarlas. Y para no asustar a nadie diré que la última recibida tiene este estupendo comienzo que copio literalmente: "En la línea de Burdeos a Nantes—se me asegura que estamos en Francia—se produjo un acto de sabotaje en no sé qué tren y fué detenido el "sabotajeador", que era un hombre de cuarenta y dos años. Este hombre, al ser interrogado, aseguró que había "saboteado" porque ahora los actos de sabotaje están de moda." ¿Se imaginan ustedes contestación más justa, más aguda, más completa ni más verídica? Como dada por un hombre en plena madurez. Y esta es la primera parte de la noticia. ¡Qué estupenda sería si no viniese ahora algo horrendo, increíble, penoso! Pues figúrense ustedes que ahora nos vienen diciendo que este hombre tiene perturbadas sus facultades mentales.

Lo primero que a uno se le ocurre al saber esto es preguntarse si es menester hallarse loco para discurrir con lógica; porque, como es bien sabido, de todo hay en la viña del Señor. Ponerse a la moda estrenando una corbata o comprando un coche americano es cosa baladí, al alcance de cualquier fortuna, si la fortuna pasa de un millón de pesetas; pero sabotear un ferrocarril para no quedarse rezagado es algo tan insólito, tan costoso y tan grande, que no puede hacerlo más que un ser excepcional. Y esta es la primera razón que tenemos para no creer en la locura del francés. Es seguro que se trata de una invención de su abogado, que pretende salvarle del rigor de una ley que no consiente actos progresistas y pide que miremos al tren con la boca abierta, como lo miraban los retrasados habitantes del planeta hace cosa de un siglo. Claro que nos consolamos pensando que el buen francés se dirá para su capote: "Ahora, haciéndome el loco, también me pongo a la moda." Y hay que reconocer que tiene razón, muchísima razón, aunque la tenga perturbada.

LA ASPIRINA

Cuentan que un aldeano, también ganoso de estar a la moda, entró un buen día en una farmacia pidiendo un tubo de aspirina. "¿Y para qué sirve esto?", preguntó al tomar en sus manos el paquetito. "Pues para quitarse el dolor de cabeza", le contestó el farmacéutico. "Pero si a mí no me ha dolido nunca la cabeza", aseguró el aldeano. "Y entonces ¿para qué quiere usted la aspirina?", volvió a preguntarle el farmacéutico. Vaciló un poco el buen hombre, y, al fin, como quien se cae de un árbol, respondió: "Pues la quiero para que no se diga que soy desobediente." Más turbado que antes, si es posible, preguntó el boticario: "¿Qué quiere usted decir?" "Pues lo que digo, que por todas partes veo rótulos en que se dice: Comprad aspirina." Fíjense ustedes en que el francés no aspira a la inmortalidad, como el que prendió fuego al templo de Efeso; el hombre se contenta con estar a la moda. La modestia de sus aspiraciones es tal que cuesta verdadera esfuerzo comprenderla, sabiendo el riesgo y el trabajo puestos en juego y sabiendo además cómo otros, casi todos, procuran hacer lo contrario: con poquísimo trabajo y menos riesgo conseguir fines ambiciosos.

Si ahora le retienen unos añitos en la cárcel o en el sanatorio, es de suponer que cuando salga pregunte por lo que está en boga y, si no ha perdido sus arrestos, procure estar a la altura de los nuevos tiempos. Es de suponer que esto del sabotaje habrá pasado de moda y que se hagan otras cosas; por ejemplo, lanzarse al espacio en un cohete satélite, tragarse una bomba de helio o cubrirse con hojas de los árboles para ahorrar trabajo a los modistos y a los sastres. Y no tendrá más remedio que ponerse a la moda hasta que muera, si no está dispuesto a pasar por este mundo como un ser vulgar de esos que siempre se ponen de moda acatando las leyes, cualesquiera que sean. Y de aquí se desprende una clasificación de la moda en vulgar y extraordinaria, en cortical y profunda, en trivial y heroica, en cómoda y arriesgada, en telúrica, marítima y aérea, aérea e ígnea; esta última la crearon, hace siglos, las salamandras.

PREGUNTAS

¿Qué pasaría si todos quisiéramos ponernos a la moda? Y si no lo quisiera nadie, ¿qué pasaría? ¿No es cierto que en todas las modas hay un sabotaje? ¿Luego no todos los sabotajes se castigan? La moda más antigua y universal consiste en hacerse el loco; pero hacerse el loco sin más y sin haber hecho antes algo muy cuerdo carece de importancia. ¿Por qué se fija la gente con ese cuidado en los locos que están a la moda, mientras que desdeña a los que andan por ahí sin saber siquiera que están locos? Para que se cometan actos de sabotaje en los trenes hace falta que haya trenes y que haya sabotaje; y para que estén de moda estos actos es preciso que no hayan estado de moda hasta ahora. Y si reunir todo esto, que es tan difícil, es fruto de una cabeza clara, nos asombra; aunque nos maravilla si se nos dice que lo ha conseguido un hombre con sus facultades mentales perturbadas. Sería un portentoso esto, que nosotros, un poquito tocados de incredulidad, nos resistimos a creerlo. Ya no habrá a la moda otro acto de sabotaje en la línea de Burdeos a Nantes. ¿Habrá acabado con los sabotajes este hombre de cuarenta y dos años?

Santiago VILLARRUBIA

HOY 27 EN EL MUNDO

Grotewohl rechaza la idea de celebrar elecciones generales en ambas Alemanias

HACE algún tiempo el alto comisario norteamericano en Alemania, McCloy, sugirió la idea de celebrar en este país unas elecciones generales que comprendiesen tanto a la zona oriental como a la occidental. La idea fué recogida, estudiada y aceptada por el Gobierno de Bonn. Dicho Gobierno federal, en consecuencia, publicó una declaración oficial sobre esta cuestión, en la que pone las condiciones en que habrían de desarrollarse las elecciones: publicación de una ley electoral y organización de la consulta pública por las cuatro potencias de ocupación, de la que saldría una Asamblea Constituyente nacional; supervisión electoral de dichas cuatro potencias o bien de las Naciones Unidas; la Asamblea Nacional que se constituiría elaboraría una Constitución que sería plebiscitada por la totalidad del pueblo alemán.

En la declaración federal se piden además las necesarias garantías: libertad de palabra y reunión; imparcialidad de los ocupantes; libertad de Prensa, distribución de periódicos y de tráfico, etcétera.

El Gobierno de Bonn ha querido ver en la propuesta de McCloy una oportunidad para hacer algo en favor de la unidad de Alemania. Pero, como era de esperar, el "gobierno" de la Alemania Oriental ha reaccionado negativamente, hurtándose al compromiso diciendo que se trata de "mera propaganda", que el Gobierno federal no ha hecho más que obedecer mecánicamente al alto comisario norteamericano y servir a la "diplomacia fría". El presidente del Consejo de la Alemania Oriental, Otto Grotewohl, comentó la declaración de Bonn como un asunto "que no tiene ningún sentido", añadiendo que no ve ninguna razón para proceder siquiera a su estudio...

La propuesta de McCloy se fundamenta, en sus líneas generales, en los acuerdos adoptados por la conferencia de ministros de Asuntos Exteriores que se celebró en Moscú en 1947. Pero desde entonces se han producido cambios decisivos en el planteamiento interaliado del problema alemán. En cierto modo, tiene razón Grotewohl al escurrir el bulto alegando que se trata de hacer mera propaganda, pues tanto el alto comisario norteamericano como el Gobierno federal de Bonn no tenían el menor motivo para suponer que Grotewohl y su Gobierno iban a aceptar semejante proposición. Los occidentales no se jugarían nada en estas elecciones generales; en cambio, los orientales se lo jugarían todo, pues, de realizarse la consulta popular con los fines y garantías exigidos, el resultado sería un aplastamiento de los comunistas y la desaparición del régimen que han montado con la ayuda de Rusia.

No creemos, pues, que sea éste el camino para realizar la unificación de Alemania; es absurdo pensar que iba a lograrse por medio de unas elecciones generales lo que no se ha podido conseguir por vía diplomática directa entre las potencias ocupantes. No es una cuestión puramente política interna lo que se plantea hoy en Alemania, sino una cuestión ampliamente internacional, política, económica y militar. Mediante plebiscito o elecciones pueden resolverse cuestiones como la belga o la del Sarre, pongamos por caso. Pero la unificación de Alemania, escollera en la que naufragó repetidamente la diplomacia de los grandes, no es de la competencia de unas elecciones libres. No son el Gobierno de Adenauer ni el Gobierno de Grotewohl los que tienen que decidir, sino las potencias de ocupación, especialmente Rusia y los Estados Unidos. Lo intentaron varias veces, y ya sabemos cuál fué el resultado.

M. BLANCO TOBIO

NUEVA CREACIÓN DE
Cama-Mueble OMEGA
SAN BERNARDO 42, 1.º MADRID
Comodidad y Cama
50 MODELOS PATENTADOS
640
CONTADO Y PLAZOS
Como propaganda ofrecemos la coqueta-cama, 340 pesetas; mesa-cama, 450 pesetas. Garantizadas. Contado y plazos.
SAN BERNARDO, 42, 1.º

"PARA MI PATRIA NO TIENE LIMITES MI AMBICION"

"Es indispensable que los Sindicatos españoles, que las Hermandades de Labradores, sean el instrumento para llevar nuestra técnica, esfuerzo y desvelos hasta el último rincón"

Discurso de Franco en la clausura del Congreso Agronómico Nacional

EN el acto de clausura del Primer Congreso Agronómico Nacional, Su Excelencia el Jefe del Estado pronunció el siguiente discurso:

"He seguido con alta atención vuestras tareas, visitando la exposición de vuestras obras y escuchando el resumen de las conclusiones de vuestras ponencias de trabajo. La trascendencia de la obra que desarrollasteis en estos últimos años y la importancia de los temas aquí debatidos, tan importantes para la vida del país, nadie puede apreciarlos mejor que un Gobierno y este Jefe de Estado.

Llevamos diez años enfrentados con los graves problemas de la vida española, cuya base es eminentemente agrícola. Toda la economía española, toda su fuerza, descansa precisamente en la producción agrícola, en la mejora y en la multiplicación de los productos de nuestras tierras. Muchas veces hemos dicho, y no por acusar a los que pasaron, lo de la mala herencia recibida; pero esto lo apreciamos más quienes hemos vivido estos últimos treinta años, acordándonos de la frivolidad de una España que creía no tener problemas, cuando toda su economía descansaba en dos hechos: la producción minera y la producción agrícola, la exportación de nuestros minerales y la de nuestros frutos. Y, sin embargo, hemos ido creciendo, y desde los 18 millones de españoles a que aquella exportación atendía hemos llegado a ser hoy 28, viviendo en el mismo solar, con mucho menos minera, por agotamiento de nuestras minas, y con la misma producción agrícola.

Como las naciones no viven solas, sino que están obligadas a una vida de relación y de intercambio con los otros países, y necesitamos para nuestra subsistencia múltiples artículos y productos indispensables hoy a la vida, que forzosamente hay que adquirir fuera de las fronteras, podéis imaginaros cuál es la dificultad para adquirir estos productos si su propio territorio no produce aquellos otros que en la exportación se conviertan en divisas indispensables para comprar. Este es el gran problema de esta estapa española, que impone molestias tan grandes como esas con que vosotros os enfrentáis. Problemas de los que nos apercibimos cuando todavía combatíamos en las trincheras de esta Ciudad Universitaria y luchábamos por nuestra Revolución nacional.

ES NECESARIA LA RENOVACION DE NUESTRO "UTILLAJE"

Desde los tiempos de nuestro Gobierno y Cuartel General de Burgos se trazaron las líneas de una política nacional, de una política nacional, de una política económica, esbozada entonces porque todavía no existían ni las estadísticas ni los estudios profundos en que poder cimentarla, pero que desde el primer día persiguió dos objetivos: uno de ellos era la más rápida recuperación agraria, y otro, el preparar las grandes obras públicas e industriales, que, estimulando nuestra economía, favoreciesen a la agricultura para que pudiéramos llegar a los tiempos prósperos. Todas aquellas actividades industriales han tenido como primer renglón los regadíos españoles, por medio de los saltos de agua, que, al tiempo que aumentasen notablemente nuestros regadíos, produjeran la electricidad necesaria para las industrias de aplicación agrícola. Y esto con tal intensidad y de tal modo que podemos decir que a esa especie tan extendida por ahí de que se abandonan las atenciones del campo español por la mejora de nuestras industrias, podéis salirle al paso diciendo que es completamente falsa. Todo lo que hemos hecho nosotros en el orden industrial mira directamente a nuestros campos y a nuestra agricultura. (Grandes aplausos.)

Es más, podemos decir que la necesaria renovación de nuestro utillaje en las fábricas españolas sufre un retraso natural por necesitar satisfacer las necesidades de nuestra agricultura y las de las máquinas para fabricar los productos que la agricultura nos demanda. En este orden constituye una satisfacción visitar vuestra Exposición, el ver en ella todo lo conquistado y lo mucho preparado, que forma la más bella esperanza de lo que podemos conquistar.

"PARA MI PATRIA NO TIENE LIMITES MI AMBICION"

Yo soy un hombre modesto; pero para mi Patria no tiene límites mi ambición, y por ello me parecen todavía pequeños los objetivos que marcáis, y me lo parecen porque veo las necesidades crecientes de nuestra nación y considero que cuanto más lejos pongamos nosotros la meta, cuanto más ambiciosa sea nuestra ilusión, más será el terreno que conquistemos.

En esa Exposición que recorrimos se ve de manera clara la complejidad del problema agrícola español, que tan acertadamente nos explicaba el director general de Agricultura. El problema tiene un alcance y dificultad que se revelan cuando lo hacemos pasar al campo económico. Decimos demanda de tractores, demanda de abonos, demanda de carburantes y otros productos de origen extranjero; pero para satisfacer esa demanda tenemos que ofrecer en la otra mano los productos que hemos de exportar para traer aquéllos. Y sabiendo que estos productos para la exportación unos los lograríamos forzando las investigaciones en España para su multiplicación, como hemos hecho en estos diez años, no podemos desconocer que otros no caben en aquellas posibilidades de exportación, y hemos tenido que mirar a producir en España algunos de los que un día venían del Extranjero, pero que periódicamente y en todos los ciclos de anormalidades mundiales nos dejaban sin ellos. Estas realidades nos enfrentaron con las fábricas de abonos. He oído una cifra de 125.000 toneladas de sulfato amónico y nitrato y de un millón doscientas y pico mil de fosfatos. Y os digo: esto está bien; pero no estaría para volver a la base de partida, a la de 1935. ¿Pero es que nuestro campo se abonaba entonces como correspondía a la media en las naciones de agricultura adelantada? ¿Es que vamos a conformarnos con llegar a aquello y no superarlo y multiplicarlo? (Grandes aplausos.)

Por eso me parece poca esa aspiración, y creo que la meta debemos duplicarla, en la seguridad absoluta de que todo lo que tengamos y logremos en nuestro tiempo ha de ser aún poco para nuestra agricultura.

"TENEMOS EXCELENTES CAMPESINOS Y LABRADORES"

La Revolución nacional quiere decir eso: transformación completa de la vida de un país, que no cabría sin la transformación total de la vida de nuestro campo. Decía muy bien el director general cuando afirmaba que tenemos unos excelentes campesinos, unos excelentes labradores: mas a esos excelentes campesinos y labradores allí donde han tenido medios o el suelo ha sido rico, les hemos visto triunfar y brillar; pero el suelo español—y en estos mapas que tenéis vosotros en vuestra Exposición se demuestra—en sus cuatro quintas partes, está constituído por tierras malas, pobres y cansadas, y, por lo tanto, la vida de nuestros campesinos ha tenido que discurrir en la miseria, en la falta de medios, y no han elaborado bien porque no han tenido ni dinero para comprar los abonos, porque las condiciones climatológicas de nuestro país nos han abocado periódicamente a catástrofes, destruyendo por falta de márgenes toda la economía campesina y por consiguiente, si nosotros tenemos que hacer una transformación hemos de crear los instrumentos para hacerla viable. Por eso el Estaod puede ser que haya ido con pasos, para nuestra necesidad, lentos; pero lo ha hecho con pasos firmes, porque se han ido creando los órganos necesarios y ensayando esos órganos para poder ejecutar ahora, cada vez más acaloradamente, la obra de transformación del campo español.

"EN TODAS LAS ACTIVIDADES DEL CAMPO HAY TRANSFORMACION"

Lo veis en el Instituto de Colonización, lo apreciáis en todos los Institutos que se han venido creando estos años, en las fábricas de abonos de la parte industrial, que se coordinan entre sí, y hoy podemos decir que en todas las actividades del campo español hay transformaciones, porque hemos creado los órganos. Nada conseguiríamos de nuestros laboratorios ni de nuestros hombres más destacados, aun teniendo las simientes más selectas y los trabajos más especulativos, si nos faltaba la coordinación de la técnica con el campo. Y esto es lo maravilloso que hemos de hacer con nuestra nueva organización sindical, no una organización peleona de clases, sino una organización sindical para la colaboración, para la coordinación del hombre y del Estado, de esos millones de campesinos con la técnica.

Ahora mismo hemos visto un ejemplo en uno de nuestros gráficos: el crédito agrícola. El crédito agrícola, dónde la actividad sindical es más intensa y las Hermandades de labradores han sabido coordinarse con las organizaciones del Estado y las económicas y financieras, Cajas de Ahorros y demás han triunfado y se han extendido notablemente. Y cuando ha faltado esta cooperación o se ha mirado con desconfianza en algún sentido, todo ha fallado y no se ha realizado el crédito agrícola.

Por eso es indispensable para estas obras futuras la coordinación; que los Sindicatos españoles, que las Hermandades de labradores sean el instrumento de que os valgáis para poder hacer llegar toda vuestra técnica, vuestros esfuerzos y desvelos hasta el último de los rincones españoles. (Grandes aplausos.)

Yo felicito a todos cuantos han contribuído en estas tareas, a los que han desarrollado tanto esfuerzo como vemos culminar en esta Exposición y os deseo, aparte de las venturas personales, que sigáis en esta dura tarea en la que vosotros sois la fuerza de choque y los adelantados, teniendo en cuenta que todas las preocupaciones que vosotros con esa elegancia natural habéis pospuesto a los intereses de la Patria y a la multiplicación de la producción, todas serán satisfechas en su momento. Para que una nación pueda satisfacer las necesidades todas de su pueblo, lo mismo las de las clases sociales inferiores que la de sus técnicos y superiores, lo primero es producir, producir y producir. (Grandes y prolongados aplausos.)

EL KREMLIN NO DESEA ALIVIAR LA TENSION ENTRE EL ESTE Y EL OESTE

LA GUERRA FRIA, un instrumento esencial de política nacional soviética

LONDRES. (Servicio especial de PUEBLO.)—Moscú no se ha hecho esperar en su respuesta a la declaración de Mr. Acheson. La reacción soviética ha sido característicamente una rociada de dicterios e invectivas contra el hombre que se ha preocupado de hallar un punto de reconciliación y convergencia en una espinosa materia sobre la que no parecía—ni parece—existir convergencia ni reconciliación.

W. N. Ewer, el renombrado cronista internacional, hace llegar a los lectores de PUEBLO sus siempre meditadas impresiones, respaldadas por una ejecutoria de aciertos en el tratamiento de las grandes cuestiones internacionales.

Y dice Ewer: "Es el tono más bien que el contenido de la respuesta soviética lo que hay de significativo en la reacción de Moscú. El secretario americano es acusado de impudente mendacidad, de fabricaciones provocadoras y de calumnias trasnochadas. El discurso significa no sólo la continuación, sino la intensificación de la línea de agresión en la política extranjera de los Estados Unidos. Esa política de aventuras agresivas va encaminada a desencadenar un nueva guerra.

La deducción es inevitable. El Kremlin no desea aliviar la tensión entre el Este y el Oeste. Esto no quiere decir o sugerir que el Kremlin tenga por su parte la intención de desencadenar una nueva guerra, aunque sí resueltamente desea la continuación de la guerra fría. El Kremlin no desea librar al mundo de la ansiedad y de la tensión destructiva, sino que, por el contrario, aspira a mantener esa tensión y esa ansiedad, buscando el persuadir a las gentes de la Unión Soviética y de los Estados satélites de que se hallan en perpetuo e inminente peligro de ser atacados por el Oeste.

El hecho cardinal es que el Gobierno soviético tiene necesidad de la guerra fría. Ese Gobierno requiere un enemigo que debe constituir una constante amenaza de ataque; de un enemigo que esté continuamente conspirando para crear una contrarrevolución en el interior soviético. Si ese enemigo no existe, hay que crearlo: un mito podrá ser un "ersatz" de la realidad. El mito de que las potencias imperialistas se proponen desencadenar una guerra mundial, conspirando sin cesar contra la Unión Soviética, utilizando copiosas huestes de espías y saboteadores, es una de las bases sobre las que descansa todo el sistema stalinista.

De desaparecer el pretexto de la guerra fría quedaría al desnudo el auténtico carácter del régimen, tanto en la Unión Soviética como en los Estados satélites, y ello sería el principio del fin. La guerra fría es para Stalin y sus colegas un instrumento esencial de política doméstica."

Espantosa catástrofe en Nueva Guinea

127 MUERTOS AL ESTRELLARSE un "Liberator" cargado de bombas

LONDRES, 27.—Ciento veintisiete australianos y norteamericanos han muerto en una catástrofe aérea registrada en Nueva Guinea, según anuncia Radio Melbourne.

Un avión norteamericano Liberatos, cargado de bombas, se estrelló cerca de Port Moebby. Parte de las bombas estallaron, provocando un gigantesco incendio en unas instalaciones terrestres. Murieron todos los tripulantes y numerosos soldados australianos. El total de las víctimas es de 127. (Efe.)

Tel. de "Pueblo" 25 61 32

Todos los sábados, BUENAS NOCHES

SGCB2021

LOS CHILENOS EN EL ESTADIO

Escudero, extremo izquierda atlético, en una internada por su zona. (Foto Cifra.)

Hoy comenzó la venta de localidades para el encuentro España-Portugal

FORMULA PARA EL DESPACHO Y PRECIO DE LAS LOCALIDADES

La Federación Española de Fútbol ha comenzado hoy la venta de entradas para el encuentro del domingo entre España y Portugal, primera eliminatoria para el Campeonato del Mundo. Los socios del Madrid las recogerán en las taquillas sur de Chamartín, y las del Atlético, en las del Estadio Metropolitano. Hoy se han despachado hasta los carnets 4.000 del Madrid (más 1.200 infantiles y 3.100 femeninos), y 6.000 del Atlético. Mañana, martes, lo harán hasta los 12.000 de cada Club, y el miércoles, hasta el 20.300 del Madrid y 18.000 del Atlético. Las horas de recogida serán de diez a una y de dos y media a siete. Para recoger las entradas deberá entregarse el carnet correspondiente y el recibo corriente, contra lo que se entregará una contraseña.

Los precios de las localidades para este partido son los siguientes:

PREFERENCIA: Delantera de tribuna cubierta, 175 pesetas; filas, 160; delantera de grada baja, 140 pesetas; filas 135; delantera de primer anfiteatro, 125; filas, 110; delantera de segundo anfiteatro, 100; filas, 85.

FONDOS NORTE Y SUR: Delantera y balconcillos tribuna cubierta, 125 pesetas; filas, 110; delantera de primer anfiteatro, 100; filas, 75; delantera de segundo anfiteatro, 60; filas, 50.

GRADA LATERAL ESTE: Delantera, 75 pesetas; filas, 65.

ENTRADAS DE PIE: Lateral, 25 pesetas; fondo norte o sur, 20; entrada general segundo anfiteatro, 12.

LA SELECCION PORTUGUESA llegará el jueves a MADRID

LISBOA, 25.—La selección nacional de fútbol ha continuado sus adiestramientos con vistas al partido contra España.

Es probable que el equipo que juegue contra España sea: Barrigana; Virgilio, Alfredo, Serafín; Barrosa, Francisco Ferreira; Correia, Arsenio, Cabrita, Calado y Travassos.

Con la inclusión de Félix, defensa central, si puede jugar.

Después del entrenamiento se han dado a conocer los 17 jugadores que se desplazarán a Madrid, y que son los siguientes: Correia, Travassos, Albano, Barrosa, Félix, Francisco Ferreira, Arsenio, Barrigana, Virgilio, Alfredo, Serafín, Calado, Capela, Pacheco Nobre, Cabrita, Serafín y Vieira.

La selección saldrá el próximo jueves, por vía aérea, en avión, a las tres de la tarde. Acompañarán a los jugadores Alberto de Brito y el doctor Antonio José de Mello, por la Federación; Salvador Docarmo y Juan de Brito, por la Comisión de Selección; el médico del equipo, doctor Tiberio Antúnez; el entrenador, Ted Smith, y el masajista Manuel Marques. (Alfil.)

EL ATLETICO IRA A MARRUECOS

Lo que es realidad es esta excursión que el Atlético de Madrid realizará en estos próximos días por Marruecos. Parece que el viaje será en la primera decena del mes próximo, estando en firme contratadas tres actuaciones: dos en Casablanca y una en Mequinez. La excursión se prolongaría si la Nacional acordara prorrogar la suspensión del campeonato de Liga.

EL CELTA DE VIGO VENCIO AL OPORTO POR TRES A UNO

Empate a uno en la primera parte.-El Celta causó gran impresión

OPORTO, 26.—El Celta de Vigo ganó hoy por tres a uno al Fútbol Club de Oporto en un encuentro jugado en el campo de la Constitución. El Celta presentó el siguiente grupo: Simón; Gaitos, Lolín, Yayo; Bermejo, Alonso; Atienza, Hermida, Mecarle, Sobrado y Vázquez. El Fútbol Club de Oporto se presentó sin los cuatro jugadores que componen su defensa por estar seleccionados en Estoril para ir a España, y que son: Barrigana, Virgilio, Alfredo y Carvalho, y se alineó así: Valongo; Fragata, Chico, Gastón; Pinto Vieira, Román; Vital, José María, Monteiro da Costa, Joaquín y Sanfins. Arbitró el colegiado de Lisboa Gamairo Pereira.

Los portugueses se lanzaron desde el comienzo al ataque, pero el Celta reaccionó rápidamente y estableció dominio, que no se tradujo en goles por falta de remate. Después de una serie de ataques muy bien ligados por parte de los gallegos, el Oporto, en una jugada aislada, consiguió a los dieciséis minutos marcar el primer gol de la tarde, por mediación de José María. Poco después Mecarle respondía con otro gol, que fué anulado por fuera de juego. Cuando faltaba un minuto para terminar el primer tiempo, Sobrado hizo el gol del empate, resultado con el que acabó la primera parte.

En la segunda mitad, el Celta impuso su superioridad, a pesar de no emplearse a fondo, y marcó dos goles más.

El equipo del Celta causó gran impresión y ganó con absoluto merecimiento. El Oporto se batió muy bien, a pesar de faltarle sus mejores elementos. (Alfil.)

ARGENTINA y PARAGUAY empataron a dos tantos

BUENOS AIRES, 26.—Se ha jugado en el estadio del River Plate el encuentro internacional entre las selecciones de la Argentina y del Paraguay, correspondiente a la Copa Chevallier Boutel. Han empatado a dos tantos, después de un partido reñidísimo. (Alfil.)

EL LIVERPOOL, FINALISTA DE LA COPA INGLESA

MANCHESTER, 26.—El Liverpool ha vencido al Everton por 2-0 en una de las semifinales de la Copa de Inglaterra, jugado esta tarde en esta ciudad.

LA LIGA INGLESA

BIRMINGHAM, 26.—Resultados de los partidos de esta tarde correspondientes al campeonato de la primera división de la Liga inglesa: Aston Villa, 0; Burnley, 1. Blackpool, 1; Birmingham, 1. Charlton, 2; Sunderland, 2. Fulham, 2; Arsenal, 2. Huderfield, 3; Manchester United, 1. Middlesbrough, 3; Derby, 1. Newcastle, 3; Bolton, 1. Portsmouth, 4; Chelsea, 0. Wolverhampton, 2; Stoke, 1. (Alfil.)

NOTICIARIO

MARSELLA, 26.—El Olympique, de Marsella, jugará el día 2 de abril contra el Barcelona, en el campo de Las Corts.

* * *

BERNA, 26.—El partido internacional de fútbol entre Suiza y Yugoslavia, que se jugará el 16 de abril en Berna, será dirigido por el francés Víctor Sdez.

PARTIDOS AMISTOSOS DE AYER

La Real Sociedad venció al Atlético Bilbaíno en San Mamés

CORUÑA, 3; SEVILLA, 0

LA CORUÑA, 26.—En el Estadio Municipal contendieron hoy el Deportivo y el Sevilla en partido de fútbol a beneficio de las víctimas del accidente sufrido por el Club Iberia, de Santiago.

El encuentro resultó bastante entretenido, a pesar de que ninguno de los dos equipos se empleó a fondo. A los dos minutos de juego Ponce consiguió el primer gol deportivista. En el segundo tiempo, a los 27 minutos, Ponce marcó el segundo tanto, y poco después Marquínez lograba el tercer gol para los locales. El Sevilla agradó mucho y gustó sobre todo el juego de su delantera, aunque se mostró hoy poco profundizadora.

* * *

BARCELONA, 26.—En el campo de Las Corts, con buena entrada, se jugó un partido de fútbol correspondiente al campeonato de reservas, entre el Barcelona y el Español, que alinearon en sus filas bastantes titulares, en particular el conjunto azulgrana.

Triunfó el Barcelona por siete tantos a dos, marcados por Jiménez (2), Navarro (2), Areilio, Cánovas y Seguer, de penalty, lograron los dos del español Velázquez y Fábregas, de penalty.

SABADELL, 26.—En encuentro amistoso jugado en esta localidad, el conjunto titular venció al Mestalla, de Valencia, por tres tantos a dos. Los del Sabadell marcaron dos tantos de penalty y el Mestalla causó una buena impresión por la rapidez de sus componentes.

* * *

BILBAO, 26.—En partido amistoso celebrado en la tarde del domingo en el terreno de San Mamés, la Real Sociedad de San Sebastián venció, por cinco tantos a tres, a un conjunto del Atlético de Bilbao.

* * *

LA LINEA DE LA CONCEPCION, 26.—El Málaga venció por tres tantos a uno a una selección calpense, en partido celebrado en el campo de La Victoria, de Gibraltar.

Gales derrotó a Francia en rugby

CARDIFF, 26.—Se ha jugado esta tarde el último encuentro internacional de rugby entre el País de Gales y Francia. Ganaron los galeses por 21 puntos contra 0. El primer tiempo terminó con 5-0.

TORREFACTO EXTRA
EL CAFETO
COMO CAFÉ

Miguel POBLET venció en la primera carrera del año

BARCELONA, 26.—Organizada por la C. C. Chalis, de reciente fundación, se ha celebrado la primera gran carrera ciclista nacional de la temporada contra el reloj, en un trayecto de Barcelona-Manlleu y regreso, con un circuito grande, en el Parque de la Ciudadela. Tomaron parte en la prueba todos los corredores nacionales de primera clase, y el promedio desarrollado ha sido en extremo satisfactorio para el ciclismo español, pues se ha llegado a más de 39 kilómetros por hora.

Venció en la prueba el corredor del C. C. Chalis Miguel Poblet, que invirtió en el recorrido 4 horas 29 minutos 17 segundos, seguido de Bernardo Ruiz, en el mismo tiempo; Antonio Gilabert, 4-29-19; Bernardo Capó, 4-29-48; Gual, mismo tiempo; Langarica, 4-30-5; Bober, 4-31-37; Saura, 4-35-41; Clarós, 4-37, y Espín, 4-38-34, hasta 28 corredores clasificados de los 41 que tomaron la salida.

La segunda semifinal de la Copa de Inglaterra

Se han jugado las semifinales de la Copa inglesa. En la segunda de ellas Arsenal y Chelsea empataron a dos tantos. Ayer, de nuevo enfrentados, venció el Arsenal por la mínima ventaja, tras mantenerse el empate en el tiempo reglamentario. Nuestra foto presenta el momento, en el primer encuentro, jugado el sábado, en que el medio centro del Arsenal marca el segundo tanto para su equipo. (Foto A. P.)

Díganos la verdad

LIVINGSTONE

Aquí está la figura de ayer. Venía precedido de una gran fama y sumó muchos miles de admiradores más. Sergio Livingstone, el cancerbero chileno, fué con Alonso lo más destacable del encuentro internacional de este domingo.

—¿Qué le parece el juego español?

—Aunque no ha brillado mucho esta tarde, se ha dejado ver el vigor que le caracteriza.

—¿Existe furia?

—Sí. Existe refinada por la táctica moderna.

—¿El fútbol que más le gusta?

—El argentino.

—¿Qué haremos en Río?

—No puedo opinar.

—¿Cómo ve el próximo campeonato mundial?

—Muy interesante. Es una pena que Argentina no tome parte.

—¿Cuánto tiempo lleva usted en C. D. U. C.?

—Desde el año treinta y nueve.

—¿Pagaron mucho por su ficha?

—Treinta y tres mil unidades nacionales.

(Cien mil pesetas.)

—¿Es usted el mejor del equipo? (Titubea. Insisto.)

—No. Verá usted, no destacamos ninguno, ¿sabe? Somos igualitos.

—¿Lo más difícil para un guardameta?

—Tres cosas.

—Primera.

—Precisión.

—Segunda.

—Oportunidad.

—Tercera.

—Justeza en las salidas.

—¿Eso lo hace usted bien?

—Creo que sí.

—¿Qué papel haría en otro puesto?

Interviene un compañero suyo.

—¡Muy bueno!—afirma—. De centro delantero juega estupendamente.

—Me gusta, es cierto, jugar de centro delantero, y yo creo que todo lo que se hace con gusto debe salir bien—puntualiza Sergio.

—¿Cuántas veces fué internacional?

—Cuarenta. Actualmente soy el capitán de la selección de Chile.

—¿Tiene más responsabilidad que los demás?

—Pues verá, siempre hay que dar ejemplo de cumplimiento...

—¿Su mejor actuación?

—Contra Argentina.

—¿Cuándo?

—El año cuarenta y cinco.

—¿Resultado?

—Empatamos a uno.

—Si usted tuviera que hacer alguna recomendación a los noveles, ¿qué les diría?

—Varias cosas. Las diré, si usted quiere, por orden de importancia, pero han de ir unidas: afición, agilidad, visual...

—¿Usted las tiene todas?

—El tiempo me ha ido dando las que me faltaban.

—¡Díganos la verdad! ¿Le asustan los penalties?

—¡Me desagradan terriblemente!

—¿El mejor portero del mundo?

—El peruano Valdivieso.

—¿Qué hace usted después de los partidos?

—Celebrarlo con los compañeros.

—¿Le quedan muchos años de jugador?

—Espero que sí.

—¿Qué hará cuando deje de ser futbolista?

—Ya tengo tres camiones para transportes.

—De no haber sido jugador de fútbol ¿qué le hubiera gustado ser?

—Director de cine.

—¿Ha visto alguna película nuestra?

—"Pequeñeces".

—¿Le gustó?

—Gran película.

Enhorabuena, Juanito Orduña...

CORDOBA

LA PROXIMA jornada de Liga

Eliminatoria del Campeonato Mundial de Fútbol, a celebrar en el Estadio de Chamartín, de Madrid, España contra Portugal.

Competición de Liga de la segunda división.—Primer grupo: Lucense-Lérida, Baracaldo-Torrelavega, Gerona-Orensana, Ferrol-Sabadell, Santander-Osasuna, Numancia-Gijón.

Segundo grupo: Córdoba-Plus Ultra, Castellón-Mestalla, Mallorca-Atlético de Tetuán, Salamanca-Albacete, Hércules-Linense, Murcia-Cartagena, Granada-Elche.

Los mencionados encuentros se jugarán en los campos de los conjuntos citados en primer lugar. De la jornada anunicada se celebraron con anterioridad los partidos Arosa-Badalona y Erandio-Zaragoza, correspondientes al primer grupo, y Levante-Alcoyano, del segundo.

SGCB2021

BALONAZOS desde la TRIBUNA

1. Fué lo único agradable del partido. El estrechamiento de lazos hispànochileno con que se inició el partido. La aparición de los dos equipos portando cada uno de ellos la bandera nacional fué acogida con ovaciones cerradas, especialmente cuando los suramericanos en las cuatro esquinas elevaron nuestro pabellón por encima de sus cabezas, lanzando los hurras de rigor. Aquéllos serían los únicos aplausos de toda la tarde...

* * *

2. Hasta ayer por la tarde no me había aburrido jamás tanto en un partido de fútbol. Señores, qué barbaridad. Claro está que a quién se le ocurre enfrentar al Universidad Católica de Santiago de Chile con el Mandanga F. C. Así resultó aquello. Los chilenos, que dicho sea de paso no son del Plata, parecieron buenos. Conque ¿cómo serían los españoles?

* * *

3. Influyó un poquito en el juego (?) el balón con que se se disputó (?) el partido. Aquello—y no podía faltar el nombrecito de la actualidad—, aquello más que pelota parecía un "platillo volante". Le daba uno así... y llegaba al otro campo. Y ¿quién controlaba aquello?

* * *

4. Se gratificará "no" espléndidamente al que me recuerde una jugada digna de traerse a esta sección. A lo largo—a lo larguísimo—del partido sólo en dos momentos se nos fué el aburrimiento. Durante un minuto en la primera parte (cuando se marcaron los dos tantos) y en los diez finales del encuentro (cuando el Atlético buscó inútilmente la victoria..., por mínima que fuera). Pero... qué setenta y nueve minutos restantes, santo Dios!

* * *

5. A los veintiún minutos hay corner contra el Atlético. Su centro lo corta bien Alonso en salida, pero Mujica interviene con su cabeza y materialmente quita de entre las manos de su cancerbero el esférico; rápido, Moyenes remata por bajo a la red. Es el primer tanto. Que parece haberle picado al once español. Porque de salida ataca en tromba, hay pase largo a Juncosa, con devolución de la pelota por el extremo en bombeada, que despeja Lewingstone de puños, pero en corto, y Agustín, muy bien situado, remata imparable de cabeza. Es el empate.

* * *

6. Y cuando todos creíamos que la cosa atlética iba a continuar, ¡zas!, el partido se hunde más y más. Los blanquirrojos realizan una perfecta exhibición de mal juego. Y en la torreta del marcador Benito Díaz dice a los seleccionados: "¿Lo veis, hijos?; eso mismo es lo que tenéis que hacer el domingo. Os he traído aquí en lección práctica del mal jugar."

* * *

7. Y ¿qué era "eso"? Pues, sencillamente, lo más contrario al fútbol. Ni conjunto ni individualidades para el mismo; tan sólo de vez en vez un jugador que se hace con la pelota, se cree que es suya, que se la puede llevar a su casa, e intenta marcharse con ella..., hasta que se la quitan o se la dejan atrás o se caen... ¡Ah!, y después un gesto de "¡Qué rabia, mecachis!" Y también un continuo bombear el balón de atrás para adelante sin orden ni concierto. Algo maravilloso, vamos... ¡en su género!

* * *

8. Bueno, y de los chilenos, ¿qué? Pues de los chilenos... un poco más que "na". No son los "manitos", pero tampoco son ni mucho menos los "ches". Una cosa intermedia, con algo más de aquéllos que de éstos. Dominio de balón, marcaje por zonas y raseo del esférico combinándose bien en corto. Con dos figuras de clase: el portero, de estilo sobrio, pero seguro, y el extremo derecha, Moyenes, bajito y regordete él, rápido y buen jugador, al que por allá llaman "Bala-bola". Y ¡vive el cielo! que está bien puesto el apodito...

* * *

9. Al llegar el descanso todos respiramos. Confiábamos en que el segundo tiempo sería algo mejor por la sencilla razón de que parecía imposible superar "aquello". Bueno, pues ¡se superó! Con decirles a ustedes que nuestra única distracción fué ver cómo los acomodadores iban relevándose en el guardar las almohadillas. Mientras el público, a los sesenta minutos de juego, comenzó a advertir al árbitro ¡la hora!

* * *

10. Podemos asegurarles a ustedes que el partido de ayer quedará en la historia del fútbol como algo inolvidable. Para los aficionados a la fiesta taurina les diremos que, relacionándola con el fútbol, lo de ayer en el Estadio fué como una capea de pueblo..., ¡ahora que peor!

* * *

11. Y como no todo ha de ser malo, digamos que los dos metas destacaron en cada equipo. Y que entre los otros veintidós jugadores — sí, veintidós, porque en la segunda parte salieron un rato Calsita y Monestes, uno por bando...—sólo nos gustaron "Bala-bola" y Agustín. Aunque este último con el defecto de no ayudar a su medio... Los demás..., parece que hace buen tiempo, ¿verdad?

* * *

12. Pero, amigos, llegaron los últimos minutos, los blanquirrojos miraron al marcador, vieron el uno a uno y se acordaron que tenían que ganar. Y surgió la furia. Pero una furia desordenada. A la que replicó la defensa blanquiazul con una serena actuación, impidiendo el remate, y en última instancia el meta, que paró mucho y... de cualquier forma. Hasta un tiro del negro lo detuvo... con la parte trasera del pantalón y lo que llevaba dentro...

* * *

13. Y no pasó nada. Y se terminó el interminable encuentro con empate a uno. ¿Hubo lo que se decía por las graderías? No; en verdad que creemos que no. Lo que hubo fué mandanga. Y fallo general. Y cuando se quiso no se pudo. Eso nos pasa a todos los humanos en la vida. Cuando queremos hacer unos "Balonazos" nos salen... estas notas necrológicas. Qué vamos a hacerle. Pero tratándose de Chile "ni trato" de hacer otra cosa...

Servando MIRA

EL CLUB DEPORTIVO UNIVERSIDAD CATOLICA, DE SANTIAGO DE CHILE, EN SU PRESENTACION EN ESPAÑA EMPATO A UNO CON EL ATLETICO

Los dos tantos se marcaron en la primera parte, siendo sus autores el chileno Mayenes y el canario Agustín

El partido careció de interés por la desgana de los españoles.--Los jugadores americanos actuaron siempre con entusiasmo

Nuestra primera idea era hacer esta crónica en forma de carta abierta a los directivos y jugadores del Club Deportivo Universidad Católica de Santiago de Chile, en la que expusiéramos a los hermanos chilenos la verdad de cuanto sucedió ayer en el Estadio Metropolitano. Les hubiéramos pedido antes que nada que no pensaran, por lo que ayer vieron, que el fútbol español es "eso" que se vió sobre el césped del Estadio Metropolitano ni que el Atlético de Madrid, líder actual del campeonato nacional de Liga y muy probable campeón, era ese "desconjunto" al que ayer se enfrentaron los universitarios chilenos. Nada de eso. El fútbol hispano es algo más, y el Atlético de Madrid también. Lo que pasa es que por acá, de vez en cuando, se juega con desgana, y el Atlético nos tiene acostumbrados a esos encuentros aplatanados, en los que no les sale nada a derechas, porque no quieren, y cuando quieren... le sigue sin salir, ya por la fuerza de la costumbre, como ocurrió en los últimos minutos del partido que tratamos de comentar aun a sabiendas de que no tiene comentario

Pero desistimos de escribir dicha carta abierta, entre otras cosas porque estamos seguros de que los directivos y jugadores del Universidad Católica de Santiago de Chile son los primeros en saber que aún no han visto al fútbol español, y que lo que ayer tuvieron enfrente, aun con las ausencias que todos conocemos, pueden jugar más de lo que hicieron. Nada hubiéramos dicho, en cambio, de nuestra opinión sobre su formación y sobre su juego porque un deber de cortesía nos obligaría a ocultar nuestra verdad. Y nuestra verdad es que los Universitarios chilenos, sin ser un mal equipo, ni mucho menos, nada tiene que enseñarnos por estas tierras cuando por estas tierras nos ponemos a jugar el fútbol. Se trata de un conjunto—aquí sí que hubo ayer conjunto — muy apañadito, que saben combinarse bien, que rasean en cuanto pueden el esférico y cuyos delanteros tiran más de la cuenta y cuya defensa pasa más que despeja, y en el que destaca como figura estelar su portero, Livingstone, que, a falta de elegancia en sus actuaciones, da una lección de sobriedad y seguridad, que nos place más que aquélla. Y con el portero, Mayenes, el extremo derecha, rápido y veloz—dos cosas distintas, aunque parezcan lo mismo—, que fué un peligro constante para el campo español. Después la defensa, especialmente el central, que hicieron gala, aun en las ocasiones de peligro para su zona, de un juego sereno y tranquilo, bien compenetrada con el portero. Aun aquilatando más podemos destacar al medio derecha, Busquets, y al interior del mismo lado, Prieto.

Frente a este conjunto ya hemos dicho que nada extraordinario estuvo un apañadito equipo del Atlético. ¡Ah!, apañadito en el papel, que luego, en la realidad, en el terreno, las cosas cambiaron bastante. Alonso, en la portería, fué el mejor hombre de los blanquirrojos, realizando algunas paradas realmente soberbias. La defensa floló durante casi toda la tarde, especialmente por la derecha, en donde Tinte falló casi continuamente, eso que su extremo fué, sin duda, el más flojo elemento chileno. Farias hubo de apelar en diversas ocasiones a la falta para contener a "Bala-Bola". En cuanto a Mujica, diremos que lo mejor que tuvo ayer como defensa fué un tiro a la portería contraria cuando, adelantado, parecía delantero centro. Los medios, entre fallos de los de atrás y nula ayuda de los de adelante, pues... hicieron causa común con unos y otros. Y Mencía y Hernández se nos presentaron al "reverso" de Mencía y Hernández. En la delantera sólo Agustín nos agradó; hay en el nuevo canario atlético condiciones para un buen delantero, pues que pasa bien y tira no menos bien. De los restantes, nada o poco más; Marcet, muy desgraciado en algunas jugadas iniciadas con vista y clase; Juncosa y Ben Barek, demasiado individualistas, y Escudero..., en la Sierra. En cuanto a Calsita, que actuó en el último cuarto de hora, podemos asegurar a ustedes que no se le vió en ningún momento.

La jugada que dió origen al tanto chileno está recogida en esta foto. Mujica impedirá el que Alonso bloque esta pelota, que llegará a los pies de Mayenes para rematar el gol. (Foto Cifra.)

En conjunto, el Atlético hizo quizá el peor partido de la temporada—y los ha hecho malos en la primera vuelta de la Liga—. Cierto es que faltaban muchas figuras en su formación; pero... Quizá su mayor falta fué la desgana con que saltó al terreno de juego, alterada únicamente en ocasión de marcar su tanto el once de Chile. Después, al final, ya no pudo evitar el empate, aunque buscara el tanto que le diera la mínima victoria con ganas. Y con la falta de entusiasmo tuvo otro defecto: el "globeo". Frente al juego por bajo de sus contrarios; el elevar la pelota, el despeje fuerte sin ton ni son en los atléticos destacó aún más lo perjudicial de esta fórmula, que ya debía estar desterrada de nuestros campos de juego, aun de los más modestos.

Y poco más hay que decir del partido de ayer. La actuación arbitral, que fué a tono del encuentro, porque el señor Caballero no estuvo ni bien ni mal. Y la relación de los dos tantos que, marcados por Mayenes y Agustín, con quizá menos del minuto de intervalo, tuvo sus orígenes en dos cortas intervenciones de los metas correspondientes, bien aprovechada la primera por el extremo chileno para tirar por bajo hasta la red, y la segunda, por el canario Agustín, en un buen remate de cabeza.

Lleno casi el campo, con banderas chilenas y españolas en las graderías y entradas. Aplausos en la presentación de los dos equipos y cuando el Universidad Católica, frente a la tribuna presidencial, lanzó los hurras de rigor. Al final fueron despedidos igualmente con aplausos. Un elogio para la actuación en todo momento deportiva de los muchachos suramericanos, más de destacar aún por la que realizaron argentinos y brasileños últimamente. Y nada más.

Los equipos fueron: Universidad Católica de Chile: Livingstone; Alvarez, Arriagada; Roldán; Busquets, Carcallo; Mayanes, Urieto, Infante, Wood, Riera. Atlético de Madrid: Alonso; Tinte, Mujica, Farias; Mencía, Hernández; Juncosa, Ben Barek, Marcet, Agustín, Escudero.

N. P.

"El Atlético jugó incomprensiblemente mal. El empate es justo", dicen los madrileños

En los vestuarios atléticos tomaron con demasiada conformidad el empate. Jugadores y directivos estaban, si no satisfechos, tampoco malhumorados. Su entrenador, Herrera, se justificaba así:

—Hoy salió el Atlético confiado, y cuando quiso reaccionar no pudo deshacer la igualada. Jugó mal injustificadamente.

—¿Y eso por qué?

—Por la preocupación de la Liga, que interesa más que el exponer en un partido amistoso.

—¿Cómo vió a sus contrarios?

—Un equipo bueno. Son menos artistas que los argentinos, pero tienen más decisión en tirar a puerta. Hacen buen marcaje y practican con acierto la W-M.

—¿Quiénes le gustaron más del equipo chileno?

—El portero, medio izquierda y el ala derecha del ataque.

—¿Y de los suyos?

—Permítame que a eso no diga nada.

Y Herrera se nos va hacia el grupo que forman los directivos Mazanares, Magro y Morales.

* * *

—¿Te dieron "trabajo", Alonso?

—Tiraron mucho. Más que esperaba.

—¿Son mejores éstos en el remate o los argentinos?

—Estos tiran de más lejos. Aquéllos menos, pero lo poco que hacen es desde cerca.

—¿Cómo fué el gol?

—En mi salida me estorbó Mujica, y el balón fué a los pies del extremo, que remató desde cerca imparable.

* * *

—¿Qué tal, Mujica, en tu nuevo puesto?

—Bien. El caso es jugar. Me adapté pronto a él, aun cuando muchas veces me fuí hacia adelante. Es la costumbre de jugar en los medios.

—¿Por qué jugó tan mal el Atlético?

—Demasiada confianza desde el principio. Luego no pudimos como habríamos querido. Los chilenos se amoldaron pronto al ambiente y nos dieron bastante trabajo en la segunda parte. Y... el empate no está mal.

* * *

El directivo atlético señor Magro no está satisfecho de lo realizado por su equipo:

—Es el peor partido que ha hecho desde hace mucho tiempo el Atlético—dice—. No cabe hacerlo peor.

—¿Y eso?

—Confianza en el enemigo y quizá precaución en no exponer, en espera de los partidos definitivos para el título de Liga.

—¿Le gustó el equipo chileno?

—Son mejores que lo esperado. Creo harán una buena tournée por España. Juegan bien y son, sobre todo, muy correctos.

—¿El árbitro?

—Bien. Aunque no señaló un claro penalty por manos voluntarias de la defensa chilena. Hizo bien. No hubiera sido justo ganar el Atlético, y menos de penalty.

El Cross de las Diez Naciones

El belga Theys y Francia, vencedores.--El equipo español clasificado en cuarto lugar

BRUSELAS, 26.—Con tiempo espléndido se ha disputado el Cross de las Naciones, sobre 14,483 kilómetros, en el hipódromo de Botisfort. Han tomado la salida 90 corredores.

El belga Lucién Theys se puso en cabeza desde el primer momento, llegando destacado a la meta.

La característica más sobresaliente del duelo entre los equipos de las distintas naciones participantes fué el trabajo de equipo realizado por los nueve corredores franceses.

Después de los dos primeros kilómetros Theys iba seguido de Mimoun, Hamza y Aaron.

A los cinco kilómetros y medio las posiciones eran las mismas en cuanto a los primeros corredores, no habiéndose destacado aún el que luego resultó vencedor de la carrera. Al comenzar la curva con obstáculos, que es decisiva en la prueba, iban en cabeza dos grupos, integrados el primero por Theys, Mimoun, Hanza y Van de Wattyne, y el segundo, a 50 metros, formado por Aaron, Brahim, Ceroux, Doms y Nollet.

La clasificación individual se estableció en la forma siguiente: 1, Lucien Theys (Bélgica), 45 minutos 41 s.; 2, Mimoun (Francia), 45 m. 50 s. 3/10; 3, Mohe Hamza (Francia), 46 m.; 4, Aaron (Inglaterra), a 100 metros del vencedor; 5, Van de Wattyne (Bélgica); 6, Baldoma (España), 46 m. 2 s.

La clasificación internacional ha quedado como sigue: 1, Francia, 43 puntos; 2, Bélgica, 77; 3, Inglaterra, 82; 4, España, 152; 5, Suiza, 216; 6, Irlanda, 235; 7, Escocia, 261; 8, Gales, 367; 9, Holanda, 370; 10, Luxemburgo, 470 puntos.

La clasificación de los corredores españoles ha sido la siguiente: 6, Baldoma, 46 m. 2 s.; 19, Sierra Jime, 47 m. 23 s.; 23, Yebra Rivera, 47 m. 42 s.; 28, Guixá, 48 minutos 2 s.; 36, Losada, 48 minutos 17 s.; 40, Aldazábal, 48 minutos 40 s.; 50, Ayala, 49 m. 22 segundos; 63, Vegas, 50 m. 1 s. (Alfil.)

No debéis desconocer la formación y móviles que impulsaron a José Antonio a fundar Falange Española. Leed su "Biografía", de venta en Alberto Aguilera, 32.

"Estamos contentísimos y el público español e dijeron "allá" en Buenos

Al equipo chileno el empate le llenó de alegría. Por lo menos así lo demostraron en sus vestuarios al terminar el partido. Jugadores titulares, suplentes y directivos se repartieron abrazos y felicitaciones en gran cantidad.

Su entrenador, Buchicardi, nos dice a nuestras primeras preguntas:

—Estoy satisfecho del resultado. El partido ha sido bien jugado y correcto.

—¿Cree usted que pudieron ganar?

—Fué justo el empate. En el primer tiempo dominó el Atlético, pero después fuimos nosotros. Por eso creo que la igualada es acertada.

—¿Qué nos dice del público?

—Ni en nuestro campo hubiésemos encontrado mejor cariño. El público ha sido siempre correcto y amable con nosotros.

—¿Cómo ha visto a sus contrarios?

—Es un equipo de gran calidad. Creo juega más que lo hizo hoy.

—¿Encuentra mucha diferencia en nuestro juego con el argentino?

—El juego de "acá" es más práctico por la rapidez con que se tira a puerta.

—¿Quién le gustó más?

—Alonso, Mujica y Ben Barek.

* * *

El delegado del equipo, don Oscar Alvarez, nos dice:

—Hemos visto que es todo falso lo que nos dijeron en Buenos Aires del juego español y del público. Por nuestra parte no hemos podido encontrar mejor ambiente. El público nos recibió y alentó como el n Atlético n rable impr sacaremos fútbol espa el de "allá

El interi fué uno de —¿Se p —En la co debió n pués, nosot bien el en —¿Pens pañol? —Traim duro. Per "furia", co rrecta.

Su porte amabilidad contestarn —¿Quién ligrosos? —Juncos —¿El ar —Magnífi dad y gra otros. —¿Conoc

PUE publica la más in ción de BO

El partido fué correcto. No e del equipo chileno, dice

Cuando en los partidos no hay disputa de puntos el árbitro es un hombre feliz. La escasa trascendencia del partido no hace al colegiado "víctima" por parte de los vencidos ni "héroe" por la de los vencedores. Por eso ayer el colegiado madrileño Caballero estaba satisfecho del "deber cumplido".

—¿Contento del "trabajo"?

—Yo sí lo estoy. La corrección de todos los jugadores me ha facilitado mi labor.

—¿Por qué no tocaste el claro penalty del equipo chile

—No lo vi palidas. Si habría señ lo dijo el esa jugada.

—¿Qué partido?

—Por necesi ción en el dejado ver Pues eres no haberlo do han visto estas horas.

¡No vea Vd. m

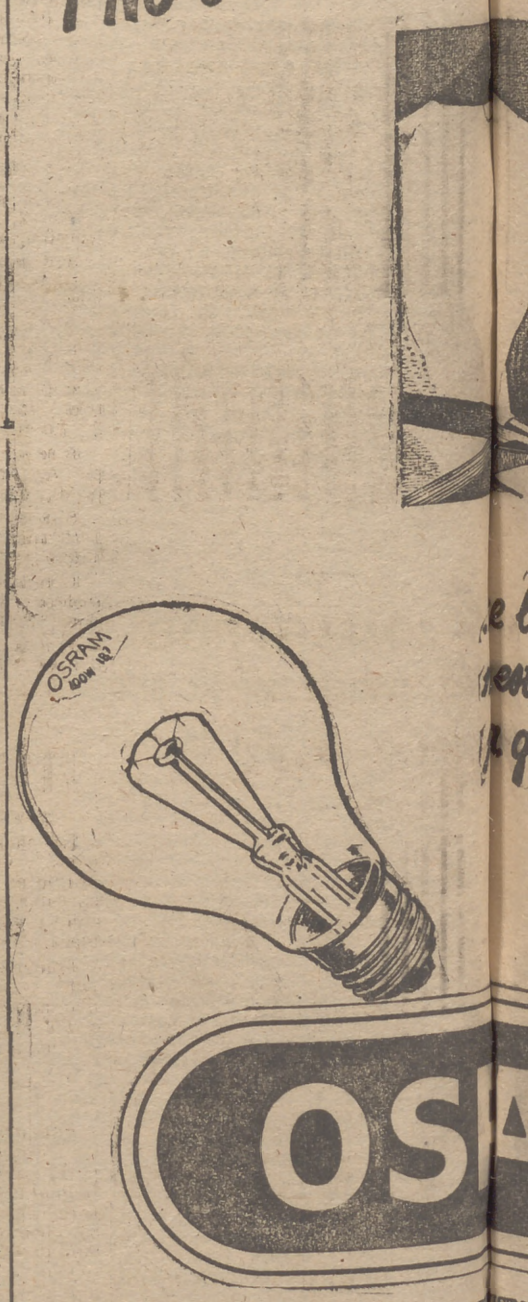

...el resultado. El fútbol ...distinto a como nos ..., contestan los chilenos

—No. Lo veo mejor que el argentino, que es el de por "allá" el más calificado. Aseguro que en el Brasil España logrará un gran lugar.

—¿Dieron ustedes hoy su rendimiento normal?

—En absoluto. Nuestro equipo juega más que lo hecho hoy.

—¿Causas?

—El nervosismo de nuestra presentación en España nos ha cohibido bastante. Le aseguro que en los próximos partidos el equipo de la Universidad Católica se manifestará como gran equipo. Este empate nos ha colmado de satisfacción. Usted comprenderá, amigo —nos dice el portero "sapo"—, si no es para estar contentos con una igualada en nuestro debut en España.

Y dejamos a los chilenos radiantes de alegría y nosotros satisfechísimos de haber conocido a esta embajada deportiva llena de cordialidad y corrección. ¡Qué diferencia con otras de no hace mucho tiempo!

FUTBOL REGIONAL

Campeonato aficionados.—Partido final: C. Caminos, 5; Miguel Prado, 1.

Primera categoría, fase descenso.—C. Camas, 0; Humanes, 5. C. Puig, 2; C. Leonés, 0. Ferroviaria, 4; Amparo, 2.

Segunda categoría preferente. Aranjuez, 5; Guindalera, 2. Canillas, 2; Larrosa, 6. Vestimenta, 3; Prosperidad, 2. Amaniel, 1; Escorial, 4. San Antonio, 1; B. y Navarro, 2. Guadarrama, 3; Asland, 5.

Segunda categoría ordinaria.—La Terraza, 0; Draconsa, 5. Mejoreño, 4; Jareño, 4. Villaamil, 1; Avance, 1. Argüelles, 1; Vicálvaro, 2. Moscardó, 1; Canillejas, 2. Usera, 4; C. Lineal, 1. España, 2; Delmar, 3. Diana, 1; Corcho, 1. As, 4; Extremadura, 1. Plata, 2; Nájera, 4. Lavapiés, 1; Adasa, 4. Moncloa, 0; Mora, 3. G. Preciados, 0; C. Madrileña, 1.

Tercera categoría. — C. Real, 1; Bandera, 0. C. Vallecana, 2; Esperanza, 3. Castilla, 3; Lacy, 3. Patria, 1; Ceuska, 6. Gertrú, 1; Colonial, 1. Centro, 4; Hermosilla, 0. Hospital, 6; Castellano, 1. Murillo, 4; C. Vientos, 0. Campos, 4; Universal, 3. Manzanares, 5; Torrejón, 5. Carmen, 3; Arayaca, 0. Estrella, 2; Revoltosa, 0.

La Liga

PRIMER GRUPO

Erandio, 1; Real Zaragoza, 4.

SEGUNDO GRUPO

Levante, 0; Alcoyano, 1.

TERCERA DIVISION

Los resultados registrados en la tercera división fueron los siguientes:

Grupo primero.—Atlético Zamora, 5; Naval, 0. Rayo, 2; Palencia, 0. Leonesa, 2; Lemos, 3. Arsenal, 1; Langreano, 3. Juvenil, 6; Berbés, 1. C. Popular, 5; Pontevedra, 3. Juventcia, 0; Avilés, 0. Santiago, 4; Ponferrada, 1. Caudal, 6; Barreda, 1.

Grupo segundo. — Huesca, 2; Calahorra, 0. Burgos, 0; Calatayud, 1. Alavés, 1; Indauchu, 1. Guecho, 4; Atlético Zaragoza, 0. Maestranza, 0; Logroñés, 1. Escoriaza, 5; Arenas Guecho, 1. Sestao, 3; Arenas Zaragoza, 1. Real Unión, 1; Izarra, 1. Tudelano, 3; Mirandés, 5.

CINZANO
MUNDIALMENTE FAMOSO

Grupo tercero.—Granollers, 3; Segarra, 2. Mataró, 1; Reus, 0. Játiba, 1; Tortosa, 1. Manacor, 3; Tarrasa, 0. San Martín, 4; San Andrés, 3. Sans, 3; Constancia, 2. Júpiter, 4; Acero, 1. Atlético Baleares, 2; Catarroja, 0. Igualada, 7; Sueca, 0.

CINZANO
APERITIVO DEL DEPORTISTA

Grupo cuarto. — Orihuela, 2; Cieza, 1. Avila, 2; Talavera, 1. Toledo, 6; Rayo, 1. Eldense, 1; Tomelloso, 1. Imperial, 2; Naval, 2. Alicante, 2; San Javier, 1. Guadalajara, 4; Villena, 1. Alcalá, 1; Manchego, 1. Conquense, 5; Valdepeñas, 2.

Grupo quinto.—Elec. Mecánicas, 2; Almería, 2. Huelva, 3; Utiliturgi, 1. San Fernando, 4; Magreb, 1. Betis, 4; Badajoz, 1. Larache, 6; Cádiz, 2. Emeritense, 2; Algeciras, 1. España, 1; Jerez, 0. Jaén, 5; Cacereño, 1. Ceuta, 3; Melilla, 0.

Top Flite, de Murrieta, ganó el premio de la Diputación

Dobles victorias del jockey Perelli y del preparador García

Top Flite repitió ayer en el Hipódromo de la Zarzuela de Madrid su actuación del año pasado en el premio de la Diputación. En el 49 ganó bien esta carrera, y ayer se paseó ante sus contrarios, sin que en ningún momento estuviera en peligro. Posiblemente debido a esta facilidad es por lo que el caballo de la cuadra de Murrieta invirtió dos segundos y un quinto más que en su victoria del año pasado.

Partió en cabeza Al Borak, seguido de Top Flite; pero ya en la primera curva Jolaseta es la que persigue a la Ussía, mientras Top Flite queda a la expectativa, precediendo a Harpagos, Petavy, Salamine, Inmer y Microsil, que ha quedado muy rezagado y que no tomará contacto en todo el recorrido. Por la recta del río no varían las posiciones, y es a la entrada de la última curva cuando se ve avanzar peligrosamente a Top Flite, seguido de Petavy; pero esta última, al intentar pasar por los palos, es cerrada y tiene que salir por el exterior. Vuelcan en la recta final Al Borak y Top Flite, cabeza con cabeza. Ligero forcejeo, para destacarse francamente el de Murrieta, que en trancos reposados se va hacia la meta, sin que su jinete, Perelli, tenga que pisar el acelerador. Para el segundo puesto viene Jolaseta, que a última hora resiste el ataque de Petavy, que al fin pudo desenredarse del lío en que estaba metida, pero no tan pronto que le permita batir a la de la Yeguada Militar. Detrás de ellos pasan la meta Salamina, Harpagos, Al Borak, Inmer y Microsil.

Icires, montada por el capitán Rivas, ganó la carrera militar, batiendo a El Gallo, que si hubiese dado todo su rendimiento podría haber cupado el primer puesto.

En la carrera de cruzados, y a pocos metros de la salida, se registró un aparatoso accidente, al resbalar la yengua Ocipete, arrastrando en su caída a su jinete, Leforestier, que, afortunadamente, no sufrió lesión. No así la yegua, que se ocasionó una fractura de la pata izquierda. La carrera fué ganada por Placentero II con gran facilidad, sobre Esterope y Sátiro II.

En la tercera carrera se paseó Bellota, quedando detrás Harrar, Pretty Girl, Palestina y Brasil, demostrando la ganadora una gran superioridad sobre el resto del lote.

Y en el handicap final, Tarasca y Trébol tomaron una buena salida, lo que les permitió destacarse de sus rivales, llegando a la meta por el orden indicado, y quedando detrás Macareo, Nigeria y Donosti.

Destacaron en la jornada las dos magníficas montas de Perelli, sobre Top Flite y Tarasca, dando un curso de bien montar, sobre todo con esta última, y la espléndida condición en que fueron presentados Top Flite y la propia Tarasca por su preparador, Federico García, artífice con Perelli de esta doble victoria. Salidas aceptables, excepto en la última carrera, en donde se pudo haber hecho algo más perfecto.

R. L.

LOS DEPORTES EN MADRID

En partidos de balón a mano correspondientes al campeonato de Castilla se registraron los siguientes resultados: Atlético, 12; Plus Ultra, 4. S. E. U. Distrito, 12; Marconi, 2. Gimnástica, 7; Liceo Francés, 8. Lezamaechea, 4; Luises, 1.

El partido de balón a mano a siete jugado ayer por vez primera en el Frontón Fiesta Alegre, el Real Madrid venció al S. E. U. por 22 a 11. El encuentro gustó por la rapidez de sus jugadas.

En baloncesto, el Liceo Francés y el Real Madrid, vencedores, respectivamente, del Canoe y del Standard, se han clasificado para la liguilla final de la Copa Cave. El vencedor jugará la final contra el América.

En rugby, el Atlético de Madrid venció por 6 a 0 al Plus Ultra en partido correspondiente al campeonato de Castilla.

* * *

Víctor Ruiz venció en el II Trofeo Garbel de Ciclismo, prueba organizada por el Velo Club Portillo, seguido de Victorio García y J. Vallmitjana.

CABALLEROS

Dos espléndidas oportunidades para usted

Camisa de la mejor seda natural—clase única y color único: blanco marfil—, con doble cuello e iniciales bordadas, a 225 pesetas.

Conjunto de americana de "sport" y pantalón de franela, de gran elegancia, desde 345 pesetas.

Confecciones de caballero? En **Sederías Carretas,** entresuelo; en **Galerías,** 2.º piso.

Sederías Carretas y Galerías Preciados

MADRID

Lorenzo Martínez batió ayer la marca nacional de lanzamiento de martillo

En el torneo atlético Campeonato de Madrid

Ayer mañana, en las pistas de ceniza de la Ciudad Universitaria, se desarrollaron las pruebas atléticas correspondientes a la primera jornada del campeonato de Madrid. La Federación Castellana comienza así su prometida campaña de intensificación del atletismo, cuyos inicios no pueden ofrecer mejores perspectivas. Un record nacional batido y algunas marcar prometedoras de una próxima confirmación de clase representan el balance técnico de este primer acto atlético regional. Cabe destacar la actuación y rendimiento de los lanzadores Martínez y Carbonell, junto a los sprinters Sagredo, Antolín y Heredia.

RESULTADOS TECNICOS

Carreras 200 metros.—1, Sagredo, 23 s. 2; 2, Antolín, 23-4; Heredia, 23-8.

800 metros.—1, Poyán, 2 m. 1 s. 2; Cortazar, 2-2-9; 3, Cavero, 2-4-2.

5.000 metros.—1, Castro, 16 minutos 22 s. 8; 2, Fernández, 16-41-8; 3, Herrero, 16-46-8.

400 metros vallas. — 1, Rotbach, 57 s. 8; González, 1-4; 3, Romo, 1-16-3.

Relevos 4 por 100.—1, equipo A, 45 segundos; 2, equipo B, 47-2; 3, equipo C, 47-3.

Saltos: Altura. — 1, Serrano, 1,75 metros; 2, Oscar, 1,70; 3, Tubio, 1,70.

Longitud. — 1, Serrano, 6,66 metros; García, 6,30; 3, Domínguez, 6,10.

Pértiga. — 1, Adarraga, tres metros; 2, Blanc, 2,80.

Lanzamientos: Peso. — 1, Torres, 12,92 metros; 2, Adarraga, 12,70; 3, Del Pino, 12,04.

Jabalina.—1, Carbonell, 48,37 metros; 2, Carpio, 40,01.

Martillo.—1, Martínez, 44,18 metros (record de España, cuya marca anterior era de 43,98); 2, Del Pino, 24,83; 3, Solís, 24,63.

C. A. P.

FUTBOL MODESTO

ESPAÑA, 2; DELMAR, 3

Ha sido un encuentro emocionante y disputado con ardor pero lo que es mejor y que no abunda en estas categorías: el partido ha sido jugado con maravillosa nobleza.

Comenzó con mucho brío el España y consiguió inaugurar el marcador; pero luego se impuso el ala Aguado-Quirante, y éste, en un remate de cerca, empató; el segundo del Delmar fué obtenido por Rafa en un bote falso que despistó al meta españolista.

Aguado juego resolvió un barullo e hizo el tercero. La segunda parte fué de gran dominio del Delmar; pero en una gran escapada del interior izquierdo local se puso el marcador con el resultado final. El arbitraje, muy bueno.

El Delmar se alineó así: Caba; Angel, Cotillo, Arranz; Rafa, Plata; Aguado, Quirante, Franchut, Chus y Vigara.

TOROS ◎ TOROS ◎ TOROS ◎ TOROS

CORRIDA DE NOVILLOS-TOROS

La temporada de novillos en Madrid va resultando de toros. No hay pero que ponerle en cuanto a trapío a las reses que hasta ahora ofreció la Empresa.

Las de ayer eran de la ganadería de doña Francisca Sancho, ganado con sangre de los Arribas y Pinohermoso. Novillos-toros auténticos, bravos la mayoría, poderosos y sin lidiar. Ribereño y Palomino fueron los mejores subalternos a pie y Boltañés a caballo; la mayoría de los restantes se quedan demasiado pegados a tablas y corretean en el camino de las reses, engallándolas y enseñándoles a coger.

Faena ovacionada la de Nacional al primero, bravo novillo. Pases de todas las marcas, emocionantes arrucinas y la proeza de matar con un pañuelo como engaño. Cortó oreja, fué aclamado en la vuelta al ruedo, y en el cuarto, un toraco de gran velamen, Nacional—que brindó a don Livinio Stuyck, diciéndole que su muleta y espada eran sus poderes—comenzó valiente; el galán, recrecido, se puso a la defensiva, y Nacional, después de varios viajes, fué cogido contra las tablas al pretender ahondar desde la cara la espada. Remató al bicho Jesús Gracia, muy suave al lancear a su primero, elegante y ceñido en un quite por chicuelinas, y voluntarioso, sin arredrarle una voltereta en una manoletina, con la muleta. Pinchó varias veces, fué aplaudido y ovacionado su enemigo; y en el quinto, poderoso y con sentido, el muchacho estuvo valiente, sufrió innumerables revolcones, y por su pundonor, magullado y herido en la boca, dió la vuelta al ruedo.

Juan García, debutante trianero, que actuaba por segunda vez con picadores, se mostró poco placeado y un tanto aplanado por la importancia de la Plaza. En el último, que era un toro, unos muletazos por bajo fueron toreros y eficaces.

En Madrid se lidiaron auténticos novillos-toros con poderío. Y como de esto hay tan poca costumbre.—A.

En Madrid, NACIONAL cortó oreja y fué gravemente herido

JESUS GRACIA, LESIONADO

PARTES FACULTATIVOS

Nacional fué curado en la enfermería de una herida en la región perineal, con una trayectoria ascendente de diez centímetros de longitud, que penetra y produce destrozos en la fosa isquiorectal del lado izquierdo, y que el doctor Jiménez Guinea calificó de pronóstico grave.

Jesús Gracia fué asistido de una herida en la región labial inferior y de diversas erosiones, de pronóstico reservado.

EL FESTIVAL DEL SABADO

La Jefatura Provincial del S. E. U. del Distrito Universitario de Madrid organizó un festival-concurso taurino, en el que actuaron muy lucidamente los estudiantes don Fernando Cassinello, de Arquitectura; don Gabriel Rovira, de Medicina; don José Luis Bollain, de Derecho; don Antonio Vázquez Aparicio, de Veterinaria; don Jaime Armero, de Ciencias Políticas y Económicas, y don Jacinto González, de Peritos Industriales.

Todos ellos, y singularmente Rovira, que cortó oreja, lucieron su arte, así como los Don Tancredos y peones que actuaron. Fueron muy aplaudidos, y ovacionadísima la Tuna Universitaria, y nos parece magnífico el noble fin de este festival para mantener instituciones a favor de los estudiantes y que éstos vuelvan su afición a la españolísima fiesta de toros.—X.

NOVILLADAS Y FESTIVALES EN PROVINCIAS

(Resumen de las noticias de Cifra.)

BARCELONA, 26.—Plaza Monumental. Novillos de Urquijo, bien presentados y bravos.

Posada, muchas palmas en el primero y vuelta al ruedo en el cuarto, que le cogió en un pase natural y le infirió un puntazo leve en la región escrotal.

Manolo Vázquez, vuelta en el segundo y cortó oreja en el otro.

Pablo Lozano, oreja en el tercero y vuelta en el sexto.

El banderillero Madrileñito sufre una herida en el muslo izquierdo, con trayectoria superior que interesa la región inguinal en cinco centímetros de extensión y doce de profundidad, de pronóstico menos grave.

* * *

CORDOBA, 26. — Novillos de Tassara.

Lagartijo, bien como torero y desafortunado con el pincho.

Julio Aparicio hizo dos grandes faenas. Cortó las dos orejas de su primer novillo y las dos y el rabo del cuarto.

Litri dió la vuelta al ruedo en el tercero y gran ovación en el sexto.

Aparicio y Litri salieron en hombros.

* * *

CASTELLON, 26.—Novillos de Luján de Frías, de Salamanca, desiguales. Al segundo se le dió la vuelta al ruedo.

Galindo cumplió y fué aplaudido.

Laderas cortó las dos orejas de segundo y oyó aplausos en el quinto.

Manual Baeza, palmas en el tercero y ovación en el sexto.

* * *

CACERES, 26. — A beneficio del Asilo de Ancianos.

Novillos de Cembrano para el rejoneador José Luis Cembrano, que cortó las dos orejas y el rabo, y los matadores y novilleros Albaicín, Angel Luis Bienvenida, Torrecillas, Yagüe y Frasquito, que fueron ovacionados. Bienvenida y Torrecillas cortaron una oreja cada uno, y Yagüe las dos y el rabo.

* * *

CADIZ, 26.—A beneficio de la Federación de Cofradías gaditanas.

Novillos de Sánchez Ibarguén para Antonio Bienvenida, Paco Lara, Francisco Rodríguez, Cervera, Chiclanero y Ricardo Villodres, que fueron aplaudidos.

Joe Louis hará una jira por Suramérica

WACO (Texas), 26.—El ex campeón mundial de los grandes pesos Joe Louis ha manifestado al corresponsal de Alfil que no proyecta volver al ring para tratar de reconquistar el título que dejó y que ostenta actualmente Ezzard Charles.

Ha agregado que en su lugar hará una importante jira por la América del Sur, y a su regreso, otra en el Canadá con el circo Dailey Brothers. (Alfil.)

¿FAMECHON-DE SANTIAGO SE CELEBRARA EN PARIS?

BARCELONA, 25. — Según noticias que se reciben de París se sabe que en aquella capital francesa se han iniciado negociaciones para celebrar el campeonato de Europa de los pesos plumas entre el actual campeón, el francés Ray Famechon, y el campeón de España, Luis de Santiago. El combate se disputaría en la capital de Francia. Se ha recibido un cable de Famechon, que se encuentra en Nueva York, aceptando. Por el momento, el acuerdo definitivo no ha sido ultimado, pues falta sólo concretar algunos puntos y se espera la llegada de Luis de Santiago, que últimamente ha peleado en Liverpool, para celebrar el combate. Si hubiese posibilidad de celebrar esta pelea en Barcelona o Madrid, se haría así; pero el campeón de Europa tiene el compromiso de los organizadores parisienses, y para poner el título en juego en España piden una verdadera fortuna. (Alfil.)

SGCB2021

La encantadora Rosalind Russell y el apuesto galán Don Ameche, en una escena de "Huellas femeninas", divertido film que entra en su tercera semana de proyección en el cine Avenida. Nos aseguran que la Empresa de este lujoso local se ha visto obligada a arreglar la mayoría de sus butacas a causa de los desperfectos que han originado los espectadores con sus continuas carcajadas.

ACTUALIDAD

Cinco minutos con Pedro Bistagne, el hombre de la FOX, en España

Con esa denominación casi familiar—"el hombre de la Fox en España"—designemos nosotros al prestigiado don Pedro Bistagne, en cuyas manos a representación de la poderosa marca americana 20th Century Fox tiene su máxima dignidad y su mejor eficiencia. Bistagne y la Fox se funden y confunden siempre, porque los intereses y los triunfos de la una son tam-

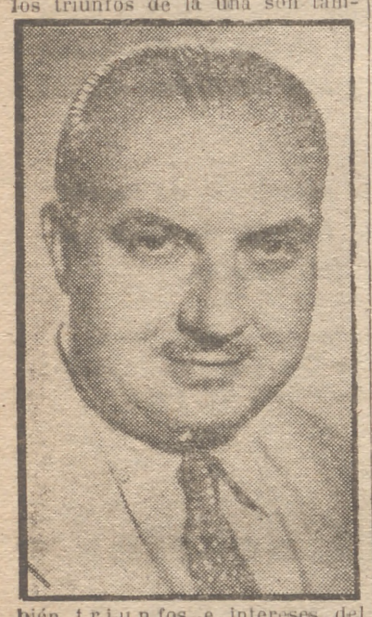

bién triunfos e intereses del otro.

Estamos con Bistagne, con la actualidad cinematográfica, en uno de sus rápidos desplazamientos de Barcelona a Madrid. Le hemos pedido cinco minutos de atención, cinco entre los novecientos sesenta de sus dieciséis horas de trabajo diarias. Y él nos los concede con ese simpático gesto que le acerca a todos y que a todos atrae: el gesto de un formidable actuario, acostumbrado a captar no sólo el ambiente, sino también la psicología de las personas y la importancia de las cosas.

—Bien, querido Bistogne. Sabemos que la Organización Fox le dedica, por espontáneo homenaje, el próximo mes de abril, que será, de consiguiente, "el mes Bistagne" de la cinematografía...

—Sí. Es una prueba más del afecto que me profesan mis colaboradores, cuya valiosa ayuda no es necesario que yo indique...

—Y una prueba de la fe y confianza que ha sabido inspirar a los empresarios españoles, sin excepción. Ellos han acogido con gran entusiasmo esa idea porque no pueden regatear su adhesión a quien, en el complejo negocio del cine, denota temple, optimismo y perseverancia, convirtiendo lo imposible en tangible y real...

—Yo sólo creo servir, lealmente, a todos los que sirven al público atracciones sobre la pantalla, defendiendo la novedad y la calidad de un espectáculo favorito.

—¿Cuántos títulos ha ofrecido usted de la gloriosa marca Fox a los exhibidores de España?

—Veinticuatro de películas extranjeras y seis de españolas. Treinta magníficos films en total. ¿Esfuerzo? No. Simplemente, superar sobre la marcha el crédito y el éxito de temporadas anteriores. Así debe ser. Y así será.

—¿Géneros seleccionados?

—Todos. La Fox quiere, y puede, satisfacer los gustos del público. Desde la más alegre comedia al drama más intenso.

—¿Preferencias personales?

—No debo tenerlas. Para mí, un film Fox es siempre el exponente de una organización tan gigantesca como modelo, pendiente hasta en sus menores detalles de aquello que representa un beneficio directo del público...

—¿Contento de sus colaboradores?

—Convencido de su valía y de sus extraordinarias dotes para el negocio. Aquí tienen ustedes a mi gerente en Madrid, José d'Ors. Es un puntal firme, un factor inapreciable, por su competencia y sus desvelos...

Aguardemos los próximos títulos de la Fox en las pantallas madrileñas. Cerca está ya la fecha clásica del Sábado de Gloria. Entonces, a hablar de los nuevos triunfos de la Fox volveremos a hablar de Pedro Bistagne, cuyos cinco minutos de atención ya se han consumido, lectores.

G. DE LA P.

¡¡GRANDIOSA!!
FUEGO EN LA NIEVE
BATTLEGROUND
LA MEJOR PELICULA M.G.M QUE TODO HOMBRE DEBE VER

María Félix, proclamada en Cuba la actriz más interesante del cinema actual

Los periodistas cubanos han celebrado un curioso concurso para averiguar qué figura femenina de la pantalla actual es la que más interesa y suscita más cálidas admiraciones.

El resultado del concurso, que ha tenido amplias derivaciones y que ha apasionado a la opinión, sobre todo en La Habana, arroja el resultado siguiente:

María Félix: 52 votos.
Rita Hayworth, 33.
Hedy Lamarr, 25.
Lana Turner, 19.

La protagonista de "La noche del sábado" se apunta un nuevo triunfo, disputado entre las más hermosas "estrellas" del mundo, como puede observarse por la votación. María Félix, tan predilecta de los periodistas cubanos como de los españoles, obtiene otro título que añadir a los de su trayectoria única de mujer maravillosa y actriz inspirada, auténtica heroína del moderno teatro de imágenes.

Enhorabuena, María. Y enhorabuena, Suevia-Films, para quien la triunfal "estrella" rueda ahora una de sus creaciones apasionantes, una de esas creaciones que dejan huella imborrable en todos los públicos...

Rialto
ÉXITO SIN PAR
PEQUEÑECES
CIFESA

Películas en PUEBLO

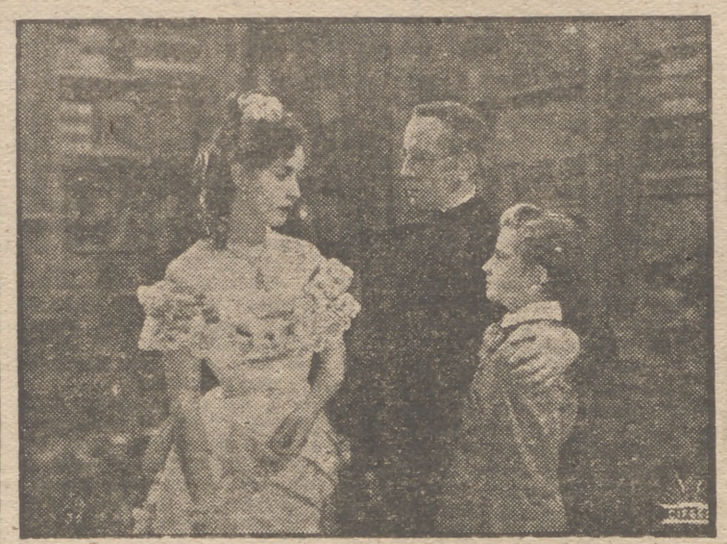

Aurora Bautista, Jesús Tordesillas y el pequeño gran actor Pedro Larrañaga en una escena de "Pequeñeces", película de rango universal, producida por Cifesa, y que con el mayor de los éxitos de público entra en su cuarta semana de proyección en el cine Rialto

CALATRAVAS Y PAZ
SEMANAS DE EXITO GIGANTESCO
SON LA GARANTIA DEL VALOR AUTENTICO DE
6 JUANA DE ARCO
Un film que rebasa por su arte todo lo concebido por actores, directores, productores, empresarios, críticos y público en general
Presentada por R. K. O. Radio Film

Orson Welles, el famoso actor de la pantalla, tan celebrado en el mundo entero, logra la más genial de sus creaciones en la grandiosa superproducción de London Films "El tercer hombre", que, presentada por los célebres Alexander Korda y Davil O'Salznick, y distribuida en España por Cicosa, se estrenará muy pronto en uno de los más suntuosos locales de Madrid.

Cineclub C. E. C.

El Cineclub del C. E. C. celebrará sesión el próximo miércoles, a las diez y media de la noche, en el cine Maravillas. En esta sesión se proyectará una parte de "Los últimos días de Pompeya", film de Marcel L. Herbier, y se estrenará la película del mismo realizador "De amor también se muere".

José Suárez, nuevo valor de nuestro cine, desempeña un importante papel en la superproducción de Pecsa Films La niña de Luzmela", magnífica realización de Ricardo Gascón, premio del Sindicato Nacional del Espectáculo. Para en breve se anuncia el estreno en Madrid de esta joya del cine hispano

EL MAÑANA ES INCIERTO, PERO LO ES MENOS CUANDO LO AMPARA UN SEGURO

"Cuando los británicos hacen buenas películas, hacen dinero", afirma el "Montion Picture Herald"

Y, en efecto, "El tercer hombre"—un éxito que alcanza cumbres de acontecimiento cinematográfico mundial—"ha hecho dinero" y figura a la cabeza de las diez grandes películas de mayor éxito de taquilla ("money-makers"), todas ellas americanas y británicas. En el West-End, de Londres, "El tercer hombre" "ha hecho" el millón de libras esterlinas; en París se ha exhibido en cuatro locales al mismo tiempo durante semanas y semanas, y había que adquirir localidades de "estraperlo", y en América del Sur jamás se habían logrado recaudaciones tan altas como las conseguidas por "El tercer hombre".

Se comprende fácilmente este triunfo formidable de "El tercer hombre". Es la mejor producción de Carold Reed. Este famoso productor y director británico ha reunido para interpretarla artistas de primera magnitud: Orson Welles, José Cotten, Alida Valli, Trevor Howard, y en torno a éstos, otros artistas de crédito, a más del ya famoso solista de cítara Anton Karas, Alexander Korda y David O'Selznick, presentan esta película de London Films, que muy pronto se nos dará a conocer en España con todos los honores que merece. Cuando "El tercer hombre" fué premiada en el Festival Internacional de Cannes, el propio Jurado dijo: "Un gran premio para una gran película." "Cicosa", la marca que ofrece los títulos de mayor éxito, presentará en breve "El tercer hombre".

Reproducimos una de las escenas más patéticas de la extraordinaria superproducción de la Metro-Goldwyn-Mayer "Fuego en la nieve", film elogiado unánimemente por la crítica extranjera y que muy pronto se estrenará en Madrid

Segundo aniversario del fallecimiento de don Rafael Salgado

Mañana, día 28, se cumple el segundo aniversario del fallecimiento de don Rafael Salgado, destacada personalidad en las finanzas, en el comercio y en el cine. Fué el fundador y creador de los importantes Estudios C. E. A., de la Ciudad Lineal.

Era presidente del Banco Mercantil e Industrial, presidente de la Sociedad de Seguros Hermes y presidente de la C. E. A. y ex presidente de la Cámara Oficial de Comercio de la provincia de Madrid. Poseía la medalla de oro de Madrid, la gran cruz de Isabel la Católica, caballero del Mérito Agrícola y caballero de la Medalnia.

Todas las misas que se celebren mañana, martes, de siete y media a doce, en la iglesia parroquial de San José, serán aplicadas por el eterno descanso de su alma.

Errol Flynn, el galán de la emoción, le veremos de nuevo en la superproducción de la Warner Bros "Río de plata", espectacular film de luchas y amoríos. La emoción cabalga en la brutal aventura.

El día de Reyes fué para Claudette Colbert uno de los de trabajo más pesado en "Bestias que fueron hombres", film que está terminándose en la 20th Century-Fox. Por la mañana le torcieron los brazos los expertos del jiu-jitsu en la escena de la tortura. Después del almuerzo se arrastró por el lodo hasta las cuatro, para terminar el episodio en que se escapa de la prisión. Y antes de irse a casa se le tomó el acercamiento en que se le ve la expresión del rostro al descubrir una serpiente venenosa que se le acerca.

Jonathan Peck, hijo de Gregory Peck, no sabe que su padre es estrella de cine. En casa se le ha dicho que su papá es escritor, vaquero, etc., según los papeles que representa. Por hoy el niño se siente muy orgulloso porque su papá es aviador, el último papel de Peck en "Almas en la hoguera" ("Twelve O'clok High"). Cuando su maestra en el kindergarten le preguntó si era hijo del actor el pequeño Jonathan contestó: "No; mi papá tiene un trabajo muy bueno. Maneja un avión."

Tel. de "Pueblo" 25 61 32

CICOSA
EL TERCER HOMBRE
JOSEPH COTTEN
ORSON WELLES
ALIDA VALLI
TREVOR HOWARD
DIRECTOR: CAROL REED
Gran Premio del Certamen Internacional de Cannes

Asamblea General de Empresarios de Espectáculos de España

EN EL ACTO FINAL SE PRONUNCIARON INTERESANTES DISCURSOS

Han celebrado su Asamblea anual reglamentaria el Montepío y la Mutualidad de Empresarios de Espectáculos de España, que este año revestía excepcional importancia por los asuntos pendientes relacionados con la exhibición del teatro y el cine en Madrid y provincias.

Como final de las laboriosas discusiones se celebró ayer una comida de hermandad, con la que, al propio tiempo, se conmemoraba la implantación del pago de pensiones a los afiliados que por su edad habían pasado ya reglamentariamente a gozar de dicho subsidio.

Al final de la comida, en la que reinó la más franca camaradería, fué leído un escrito del jefe del Sindicato Nacional del Espectáculo, camarada Jato Miranda, por el cual se solucionaba un interesante pleito pendiente, relativo al sello de Previsión, solución que fué acogida con grandes aplausos por los concurrentes a la fiesta.

Hicieron uso de la palabra el presidente del Montepío de Empresarios, don Alejandro Sanvicente; el procurador en Cortes de dicha entidad, señor Lusarreta; el representante de la Sociedad de Autores, don Luis Fernández Ardavín; el presidente del Montepío de Autores, don Antonio Quintero; el secretario del Sindicato Nacional de Espectáculo, camarada Revuelta, y el escritor señor Serrano Anguita, que fueron largamente ovacionados.

Se dedicaron cariñosos recuerdos a los señores Arguillés y Herrera Oria, recientemente fallecidos, que dedicaron gran parte de su vida a la prosperidad del Montepío de Empresarios, y al final se trasladaron los directivos de dicho Montepío al domicilio del camarada David Jato Miranda, que no pudo asistir al acto, para ofrecer un ramo de flores a su esposa.

El acto, trascendental por la solución de asunto tan fundamental como el del sello de Previsión, puso una vez más de relieve el espíritu de verdadera colaboración que anima al Sindicato y a los empresarios españoles para lograr un mayor auge del espectáculo en todas sus diversas manifestaciones.

AVENIDA 3.ª semana
Rosalind RUSSELL
DON AMECHE
Kay FRANCIS
VAN HEFLIN
HUELLAS FEMENINAS
Director: W. S. VAN DYKE II
Divertida... Atrevida... Pletórica de risas...
¡¡La más alegre comedia del año!!

SGCB2021

COMIENZA EN LOS PUERTOS FRANCESES LA HUELGA POR EL ENVIO DE ARMAS NORTEAMERICANAS

600.000 anticomunistas se manifestarán el primero de mayo en Berlín

HOLANDA RECONOCE AL REGIMEN ROJO CHINO

Los padres de familia mejicanos piden el restablecimiento de la enseñanza religiosa

PARIS, 27.—Los estibadores, dirigidos por los comunistas, han comenzado la anunciada huelga de veinticuatro horas en todos los puertos franceses y argelinos, excepto Cherburgo, como protesta por el envío de armas norteamericanas, bajo el programa de ayuda militar. El paro afecta a unos 35.000 descargadores. (Efe.)

LA NUEVA ALEMANIA

ES AUTORIZADA POR LOS OCCIDENTALES UNA MANIFESTACION ANTICOMUNISTA EN BERLIN

BERLIN, 27.—Los aliados occidentales han accedido a que miles de anticomunistas del Berlín Occidental celebren una manifestación en masa el día 1 de mayo próximo, a una distancia de kilómetro y medio de donde los comunistas se manifiesten durante la misma jornada.

La decisión aliada, de iniciativa británica, pero aceptada por norteamericanos y franceses, significa que existe gran posibilidad de que surjan motines entre las facciones violentamente opuestas del este y el oeste de Berlín. En estos desórdenes se verán envueltos, según opinan las autoridades, la Policía militar norteamericana y soldados del Ejército rojo.

La Policía calcula que unas 600.000 personas asistirán a la manifestación occidental y doscientas cincuenta mil a la de los comunistas. Los observadores temen que el permiso para que se celebre una manifestación en lugar tan próximo a los comunistas podrá dar lugar a alguna provocación, dada la tensión nerviosa reinante, como resultado de los cuatro años de guerra fría. (Efe.)

LLEGADA DEL ALMIRANTE SHERMAN

BREMEN, 27.—Ha llegado el almirante Forrest P. Sherman, jefe del Estado Mayor de operaciones de la Marina norteamericana, quien hará una inspección de las fuerzas estadounidense de ocupación en Alemania. (Efe.)

PORTUGAL

LA AYUDA DEL PLAN MARSHALL

LISBOA, 27.—Para la utilización de los cupos atribuídos a Portugal en los planes de ayuda norteamericana a Europa para 1949-1950 el Gobierno portugués contratará con la entidad designada por el nombre de Administración de Cooperación Económica empréstitos hasta de 27 millones y medio de dólares, por un plazo no superior a veintiocho años, a partir del 30 de junio de 1956 y con intereses que no excedan del 2,5 por 100. (Efe.)

TELON DE ACERO

NUEVA COACCION A LOS PRELADOS CATOLICOS EN CHECOSLOVAQUIA

VIENA, 27.—Noticias de Praga dan cuenta de que el Gobierno checo ha dirigido una invitación a los prelados católicos para que no obedezcan a la jerarquía superior de la Santa Sede y acepten el régimen comunista. Los católicos son los únicos que se han mantenido firmes, a pesar de las persecuciones de que son víctima.

TELON DE BAMBU

OTRO PEQUEÑO INTENTO DE INVASION DE HAINAN

TAIPEH, 27. — Las baterías costeras nacionalistas han rechazado otro intento de invasión de Hainán por una pequeña fuerza comunista. Una "flota" roja fué hundida por los aviones nacionalistas. Se componía de tres "juncos", con 200 hombres a bordo, que trataron de entrar en Penkung, a 15 kilómetros al este de Hoishew.

Dicen de Hong-Kong que los aviones de caza nacionalistas han atacado el aeropuerto de Lunghwa, en Shanghai, destruyendo ocho aparatos soviéticos que estaban siendo montados. (Efe.)

PROXIMA CONFERENCIA MILITAR FRANCO-INGLESA-NORTEAMERICANA

HONG-KONG, 27.—Los jefes de los Ejércitos francés y británico en el sureste de Asia se reunirán durante el fin de semana próximo para discutir problemas comunes de carácter militar. El general sir John Harding, comandante en jefe de las fuerzas de tierra británicas en Extremo Oriente, tiene anunciada su llegada para hoy, procedente de Singapur. (Efe.)

RECONOCIMIENTO POR HOLANDA DEL REGIMEN COMUNISTA

LA HAYA, 27.—El Gobierno de Holanda anuncia que ha decidido reconocer al Gobierno comunista chino de Mao-Tse-Tung. Un comunicado oficial da cuenta de que ha sido entregada una nota al Gobierno central de Peiping, en la que se dice que Holanda reconoce "de jure" a la titulada República popular china. El encargado de Negocios en Nankín, E. Voogd, saldrá para Peiping tan pronto como sea posible, para hacerse cargo de la Misión diplomática.

El reconocimiento del régimen de Mao-Tse-Tung por Holanda lleva consigo la retirada del reconocimiento al Gobierno nacionalista. (Efe.)

FRENTE DEL DOLAR

McCARTHY NO PRESENTA PRUEBAS DE SUS ACUSACIONES

WASHINGTON, 27. — Millar Tydings, presidente de la Comisión investigadora del Senado, ha declarado que hasta ahora el senador Joseph R. McCarthy no ha presentado ninguna prueba en absoluto que apoye sus declaraciones en el sentido de que el Departamento de Estado está plagado de comunistas y filocomunistas. Insinuó Tydings que posiblemente la Subcomisión de Relaciones Exteriores del Senado abandone la investigación, a menos que McCarthy presente tales pruebas. (Efe.)

MANIFESTACIONES ANTE EL CONSULADO DE ITALIA EN NUEVA YORK

NUEVA YORK, 27. — Unas veinte personas estuvieron paseando durante una hora ante el Consulado de Italia con carteles en los que se censura al jefe del Gobierno italiano por la represión de las recientes huelgas provocadas por los comunistas en Italia. Esta "manifestación popular" fué organizada por el Consejo Progresista italoamericano. (Efe.)

UNIDADES VOLUNTARIAS DE MARINOS PARA LA DEFENSA ATOMICA

WASHINGTON, 27.—La Marina norteamericana está instalando unidades de voluntarios que prestarán servicio en los puestos de la costa contra posibles ataques atómicos iniciados desde submarinos o barcos de superficie. (Efe.)

MAS SOBRE LA AYUDA A LOS PAISES NECESITADOS

WASHINGTON, 27.—La propuesta del senador Vandenberg para crear una Comisión que estudie el procedimiento para ayudar a los países necesitados una vez que termine la del plan Marshall en 1952 ha encontrado favorable acogida en los círculos oficiales de Wáshington. Se dice que el secretario de Estado, Dean Acheson, y el administrador del plan Marshall, Paul Hoffman, han hecho constar que están de acuerdo con la propuesta. (Efe.)

AMERICA HISPANA

POCO ENTUSIASMO EN LAS ELECCIONES DE EL SALVADOR

SAN SALVADOR, 27. — Con buen orden y completa libertad se celebraron las elecciones en las que han de ser designados el Presidente de la República y los miembros de la Asamblea Constituyente. Los corresponsales de Prensa observaron en todas partes que la situación era normal, pero que había poco entusiasmo electoral.

Los candidatos presidenciales son el coronel José Asensio Méndez, que se presenta por Acción Reformadora, y Loscar Osorio, por la candidatura del partido de Unificación. (Efe.)

ORIENTE MEDIO

POSIBLES SANCIONES DE LA LIGA ARABE CONTRA JORDANIA

EL CAIRO, 27.—Los delegados de Jordania no asisten a las reuniones de hoy de la Liga Arabe. Los jefes de los Gobiernos de Egipto, Irak, Arabia Saudita, Siria, Líbano y Yemen se reunirán hoy en El Cairo. Jordania es el séptimo país de la Liga. El orden del día incluye la cuestión de Palestina, propuestas para la internacionalización de Jerusalén, actitud de Jordania respecto al problema de los refugiados árabes y la reciente ruptura de relaciones económicas entre Siria y el Líbano.

Las noticias de que el Rey de Jordania celebra negociaciones por separado con los judíos para la anexión de la Palestina árabe han causado ansiedad en los círculos árabes del Cairo.

Los diarios egipcios dedican sus editoriales a la reunión de la Liga Arabe y piden que Jordania se una a los demás Estados o que sea expulsada de la Organización. "Al Misri" llega a decir que existe una propuesta en este último sentido. (Efe.)

AUSTRALIA

TORNAN AL TRABAJO LOS OBREROS PORTUARIOS

SIDNEY, 27. — Los obreros portuarios vuelven hoy al trabajo, después de recibir una orden en este sentido de sus jefes sindicales. (Efe.)

INDIA

MUERE DURANTE UN MOTIN EL PRESIDENTE DE LA CAMARA DE COMERCIO DE BENGALA

CALCUTA, 27. — Al intentar defender a su criado musulmán de la agresión de una multitud de hindúes, ha encontrado la muerte Alexandre Leslie Cameron, presidente de la Cámara de Comercio de Bengala y presidente de la "Andrew Yule Unad Company", una de las empresas comerciales británicas más antiguas de Calcuta.

Leslie Cameron salió de Calcuta el sábado para un pueblo de la frontera indopakistaní. Al regresar, su automóvil fué detenido en un paso a nivel cerrado por el cruce de un tren, en una comarca afectada por los motines, cerca de Bendel.

EL HIERRO EN LOS ALTOS HORNOS Y LOS TEJIDOS EN LOS BUENOS ALMACENES.

Tela blanca 80/c., a	9,90
Opal, colores finos, a	10,50
Vichy, dibujos variados, a	10,90
Crepé mantelería, cuadros, 160/c., a	22,50
Toallas color, a	10,50
Servilletas crepé, a	5,90
Cruzado calzoncillos, a	16,50
Toil para lencería, a	14,00
Popelín camisas, a	13,50
Paños cocina 50 × 50, a	2,25

COMPRE LAS TELAS EN UNA CASA DE CONFIANZA

Almacenes PROGRESO

TIRSO DE MOLINA, 15 - AVENIDA REINA VICTORIA, 6 - GLORIETA DE QUEVEDO, 3 - ALCALA, 123

Publicidad: HIJOS DE VALERIANO PEREZ.

El día de FRANCIA

POR JUAN LOBO CERVERA

Francia, con dos millones de extranjeros dentro, desconoce el exterior

"Las relaciones actuales con Alemania son empíricas"

Los franceses son muy aficionados a decir hablando de tal o cual indígena que no haya nacido a las orillas del Sena: "Sí, sí. Este ha hecho esto o lo otro. ¡Muy normal! Es español, italiano, alemán o incluso bretón o vasco." Nadie está más convencido que el francés de que todas las razas se encuadran en un arquetipo. Además, como viajan muy poco, no hay nadie que les saque de una opinión, que les produce tantas ocasiones de hablar de cosas que no conocen.

Así nosotros nos representamos el francés con bigotes y "barbiche"... En Francia podemos oír muchas veces en un día por poco que empecemos a discutir de la unión europea estas reflexiones: "¿Los ingleses? No, no. Son demasiado fríos y calculadores. No convienen a nuestro temperamento. ¿El alemán? Es tan rígido, inflexible y disciplinado, y además brutal... ¿El italiano? ¡Oh! No quiero decir nada. Pero, en fin, tan zalamero (yo traduzco y nada más). ¡Sin palabras! No, no. ¿Cómo podríamos fundirnos con esta gente?" En cuanto al español, con su perdón, somos demasiado crueles, coléricos y salvajes. De los americanos no digo nada, pues todavía deben aprender a educarse.

Y yo pienso que es así como se entretienen las posibilidades de las guerras. En el momento oportuno, al buen francés se le aprieta donde le duele tal o cual peculiaridad de su vecino y ya está listo, con la mejor fe del mundo, para desear el aniquilamiento de su vecino.

Sin embargo, creo que Francia es el país donde hay ahora la más increíble cantidad de extranjeros. Además, éstos no tienen siquiera que cambiar su nacionalidad; existen en Francia polacos, rusos, checos, italianos que viven allí desde hace más de veinte años. Pero el caso es que los franceses casi nunca se ven molestados por esta invasión pacífica.

París tiene su barrio moro, italiano, ruso (blanco), polaco y un gheto magnífico, que va desde "l'hôtel de Ville" au "Temple", y en donde a lo largo de calles y calles se oye hablar yidisch, polaco, alemán; todo, menos el idioma de Moliére.

Quisiera proponer algo a los franceses—a quienes se les eriza el pelo cuando se pretende integrarles del todo en una comunidad europea, donde cada uno tuviera su especialidad...—: que se miren ellos mismos. No quieren que su país, tan rico, deje de producir por sí solo toda la variedad de los productos necesarios a la vida. Se muestran orgullosos de poder (en tiempo normal) bastarse casi a sí mismos. Muy bien; entonces ¿me explicarán la razón que hace llegar tantos extranjeros a su suelo? Es evidente que los franceses prefieren en muchos casos emplear tal o cual vecino para tal o cual industria más que a sus propios compatriotas. Se hacen, y toda la vida se han hecho, ofertas interesantes a los polacos, checos, italianos, para que vengan a desempeñar una tarea especial. Durante toda su vida moderna, Francia tuvo ingenieros alemanes, ingleses..., en fin, hizo una reclasificación de las especialidades y jamás le molestó ver su suelo ocupado pacíficamente por millares de extranjeros. En la actualidad son más de dos millones.

Creo que si Europa tuviera la idea sincera de su Unión no necesitaría buscar más soluciones: encontraría en Francia la forma de hacer avecindar en la más pacífica inteligencia a los los albañiles, italianos, los obreros rurales y peleteros polacos, los campesinos checos, los músicos húngaros... etc..., A cada uno su especialidad y su posición de productor indispensable a los otros.

¿No será verdad que siempre los que tienen a mano la solución son los que más empeño tienen en no verla?

Así, actualmente, vemos el vemos el problema alemán muy discutido. M. Schuman pronunció ayer un discurso ante sus correligionarios del M. R. P. Decía que las relaciones actuales con Alemania son empíricas, que la proximidad de consultas internacionales debía hacer pensar en arreglar mejor la política vacilante francoalemana. Es de notar que los franceses se quedaron todos encantados con los cien mil obreros que se quedaron en Francia estos últimos años..., pero el alemán de Alemania parece que queda todavía con la visión del francés como un monstruo desconocido. Me parece que el francés es como este mago que a fuerza de crear mitos les da vida y después aclara: "¿no lo había dicho yo siempre? A pesar de que no lo sabe, el francés es un "chauviniste" perfecto, y así se explica la paradoja del comunismo. El único país que realmente no molesta al celoso amor propio francés es Rusia, porque el francés cree todavía que el comunismo en Francia es su comunismo y que jamás los soviéticos tendrán la ley en Francia, pues el oso moscovita tendrá que inclinarse ante las gracias francesas. Mientras, lo peligroso son estos países de Europa que tienen sus ideas propias, su política fuerte y constante que parece una amenaza directa a la inconstancia alegre de Francia.

Los rusos: en resumen, unos salvajes que se quedaron encantados en Francia, y quieren enseñarles las buenas maneras...

Con la música a otra parte

Un casero de Granada ha suspendido sus conciertos

Toresca noticia de ese cadodos han dado hoy la pinsero granadino que para desahuciar al Banco inquilino de su casa utilizó unas murgas inaguantables, que equivocaban en sus cuentas a los empleados de la entidad bancaria. El propio canero actuaba de director de la charanga, que hubo de interpretar durante toda la jornada "La raspa", "La vaca lechera" y otras piezas análogas numerosas veces.

Esta tarde hemos hablado con nuestro corresponsal en Granada. Y aquí lo que nos dice:

GRANADA, 27 (5 t. Información especial por teléfono.) Don Francisco Fernández Cruz, dueño de la casa número 37 de la calle de los Reyes Católicos, entabló conversaciones con la entidad bancaria Banco de Bilbao, que le tiene arrendado los bajos de la casa, para que le comprase toda la finca, pues tenía necesidad de deshacerse de ella.

En vista de que al Banco de Bilbao no le interesaba la compra, el señor Fernández Cruz obligó a su señora para que tocara el piano primero, y en vista de que a los empleados del establecimiento bancario no les molestaba el ruido, el señor Fernández puso la radio con el mayor volumen posible. Entonces, y en vista de que las cosas seguían del mismo modo, el señor Fernández contrató una charanga para que durante todo el día del sábado no lejase de tocar piezas pintorescas y popularísimas.

Entonces los restantes inquilinos, no solamente de la casa, sino de las colindantes e incluso el director del Banco con el abogado del mismo señor Castañeda, se personaron en el Gobierno Civil para presentar la correspondiente denuncia, ya que no se trataba de celebrar una fiesta, sino de molestar a los inquilinos, según pudo comprobar el abogado señor Castañeda. En vista de esto, la autoridad gubernativa conminó al señor Fernández Cruz para que cesace en su actitud, y la cosa terminó aquí, pues inmediatamente el señor Fernández Cruz mandó a los intérpretes con la música a otra parte.

Regresa de América el profesor García Hoz

Ha regresado de su viaje a América el profesor Víctor García Hoz, catedrático de la Universidad de Madrid.

El señor García Hoz es portador de mensajes de las Universidades de Cuyo y del Brasil, en las que estas Universidades se adhieren al Consejo Superior de Investigaciones Científicas en la celebración de su décimo aniversario.

sucedió sucedió sucedió sucedió

UN GRAN CICLON CAUSA ESTRAGOS

CHICAGO, 27 (2 t.).—Un fuerte ciclón ha azotado la parte central del continente con vientos, lluvias, polvo, granizos y fuertes chaparrones. La tormenta ha dado la vuelta en forma de círculo desde las montañas cubiertas de nieve hasta el lago Ontario y desde la parte baja de Texas hasta la frontera canadiense. Los fuertes vientos han dificultado la labor de los bomberos, quienes lucharon contra las llamas que se originaron en el incendio de una casa y que no ha podido ser dominado hasta las primeras horas de hoy. Más de treinta personas han quedado sin hogar y se calcula en 175.000 dólares las pérdidas.

En Little Rock los daños ascienden a 200.000 dólares. (Efe.)

EXTRAÑO SUCESO EN NUEVA YORK

NUEVA YORK 27 (2 t.).—La Policía ha penetrado en el piso que habitaban dos señoras ancianas, encontrando, entre montones de objetos viejos, el cadáver de una de ellas, y a la otra hablando incoherentemente. El cadáver de la señora Richter, de sesenta y cinco años de edad, fué encontrado bajo una cama. La señora Hann, de sesenta y tres, se hallaba en la cocina, hablando sola, y fué trasladada al hospital de Bellevue para someterla a observación. (Efe.)

MUERE UN FAMOSO CAZADOR DE FIERAS

HOUSTON (Tejas), 27 (2 t.).—Ha fallecido el famoso cazador Frank Buck, conocido por toda la juventud de los Estados Unidos por sus aventuras en las selvas. Buck contaba sesenta y seis años y ha fallecido de un cáncer en el pulmón. (Efe.)

EL ELEFANTE "DOLLY" MATA A UN NIÑO

SARASOTA (Florida), 27 (2 t.). Un elefante llamado "Dolly", que actuaba en un circo, extendió la trompa para coger un cacahuete que le ofrecía un niño, pero al mismo tiempo agarró a la criatura, que fué pisoteada por el animal, causándole la muerte. (Efe.)

TORMENTA DE ARENA EN KANSAS

MABHERSON (Kansas), 27 (2 t.). Una intensa tormenta de arena ha destruído las siembras en numerosas hectáreas de tierra de esta región y ha paralizado la vida en las zonas del centro y oeste de Kansas. Dos personas han muerto en choques de automóviles en la región obscurecida por el polvo. (Efe.)

SGCB2021

El Consejo Nacional del Frente de Juventudes ha sido clausurado en Barcelona

Vibrante llamamiento a la juventud del camarada FERNANDEZ-CUESTA

"Yo me dirijo a los padres -- dijo el secretario general del Movimiento -- directores de colegios y jefes de empresa para que contribuyan a esta obra de unidad, decisiva para el futuro de España"

BARCELONA, 27 (9 m.).—Ayer fué solemnemente clausurado en el salón de Ciento del Ayuntamiento de Barcelona, bajo la presidencia del ministro de Justicia y secretario general del Movimiento, el IX Consejo Nacional del Frente de Juventudes. Con dicho motivo la ciudad fué escenario de una magna concentración de las Falanges Juveniles de Franco que concurrieron en brillantísima representación con sus guiones y estandartes.

En el parque de la Ciudadela se constituyeron en nueve bloques, e iniciaron la marcha en dirección a la plaza de San Jaime, desfilando por las calles entre canciones e himnos patrióticos. Los bloques agrupaban un total de 2.500 camaradas, además de los flechas navales, y bandas de cornetas y tambores.

Numerosísimo público, congregado en las aceras y bocacalles, aguardaba la llegada del ministro de Justicia. Poco después de las once formó una compañía de Infantería con bandera y música para rendir honores. Minutos antes de las doce llegaron las autoridades militares y civiles de la provincia, el alcalde y los miembros de la Corporación municipal, gobernadores civiles y jefes provinciales del Movimiento de Tarragona, Lérida, Gerona y Alava; consejeros nacionales Santa Marina y Calviño; jefe nacional del S. E. U., camarada José María del Moral; secretario nacional de Provincias, camarada Demetrio Castro Villacañas; jefe del Estado Mayor de la cuarta región militar, subjefe provincial del Movimiento, autoridades locales, directores de los periódicos madrileños "Arriba" y PUEBLO, señores Herráiz y Aparicio, respectivamente; mandos del Frente de Juventudes, sindicales y de otras organizaciones del Movimiento, y representaciones de los pueblos de la provincia, así como una Comisión de jefes y oficiales de la guarnición.

LLEGA EL MINISTRO DE JUSTICIA

Poco después de las doce llegó el ministro, acompañado del vicesecretario general de Servicios, señor Valdés; delegado nacional del Frente de Juventudes y gobernador civil de Barcelona, doctor Baeza Alegría.

El gentío apiñado en la plaza de San Jaime prorrumpió en entusiastas y prolongados aplausos, mientras la banda de música de la compañía de Infantería entonaba el himno nacional.

Al descender del coche el señor Fernández-Cuesta fué saludado por el capitán general, con quien revistó las fuerzas de Infantería que le rindieron honores. Después presenció el desfile de las mismas.

El ministro penetró en el Ayuntamiento, donde fué recibido por el alcalde y miembro de la Corporación municipal, y en el despacho del alcalde, cumplimentado por las restantes autoridades.

El histórico Salón de Ciento presentaba un magnífico aspecto, figurando en él todos los consejeros del Frente de Juventudes y gran número de jerarquías y militantes del Movimiento.

El señor Fernández-Cuesta ocupó el centro del estrado presidencial, sentándose a su derecha el gobernador civil de Barcelona y jefe provincial del Movimiento, señor Baeza Alegría, y vicesecretario de Servicios, señor Valdés, y a su izquierda, el delegado nacional del Frente de Juventudes, señor Elola, y el barón de Terrades, alcalde de la ciudad, así como otras autoridades y mandos. Frente al estrado se situaron las demás representaciones asistentes.

El acto fué retransmitido por Radio Nacional de España en Barcelona, en conexión con todas las emisoras nacionales.

HABLAN EL ALCALDE Y EL GOBERNADOR

En primer lugar habló brevemente el alcalde de Barcelona. Luego habló el gobernador, señor Baeza Alegría, quien tuvo frases de gratitud para el Mando nacional del Frente de Juventudes por haber escogido la provincia de Barcelona para la celebración de su IX Consejo.

Terminó poniendo de relieve cómo Barcelona siente en su corazón un hondo amor y una inquebrantable adhesión al Caudillo Franco, amor y adhesión que rogaba al ministro hiciera llegar a Su Excelencia el Jefe del Estado.

MAS DE 179.000 AFILIADOS

Habló después el delegado nacional del Frente de Juventudes, señor Elola, quien recordó que ahora se cumplen diez años de la creación del Frente de Juventudes y de la fusión de éste con el Sindicato Español Universitario. Ponderó con cifras y datos elocuentes la magna labor desarrollada por la Organización a través de sus diferentes servicios. Destacó, entre otros aspectos, cómo las Falanges Juveniles de Franco, que encuadran a más de 179.000 muchachos, han dado al Movimiento más de 60.000 afiliados. Entre los datos aportados figura el control por el Departamento de Centros de Enseñanza de ciento setenta y cuatro mil estudiantes, por los Centros de Trabajo, de más de 650.000 trabajadores menores de veintiún años, que han recibido y reciben enseñanzas y orientación profesional. Resaltó la labor llevada a cabo por la Sección de Rurales, que abarca el sector más difícil de encuadrar, cual es la juventud campesina; la labor de la Asesoría de Religión y Moral, el funcionamiento del S. E. U., con sus Albergues y el encuadramiento de más de 53.000 estudiantes de las diversas Facultades y Escuelas Especiales, así como el intercambio cultural universitario entre España y otros países. Tras de referirse a las Asesorías de Formación Política y Educación Física, Campamentos, Albergues, Obra de Ayuda Juvenil y otras, el señor Elola terminó diciendo que el Frente de Juventudes tiene abiertas sus centurias para recibir en sus filas a los muchachos que quieran llevar a la Patria prendida en el corazón y la quieran más próspera y más grande.

Seguidamente se levantó a hablar el ministro de Justicia, señor Fernández-Cuesta, momento que fué subrayado por una larga y entusiasta ovación.

Discurso de Fernández-Cuesta

"Nos hemos reunido en este histórico salón del Ayuntamiento de Barcelona para celebrar la clausura del Consejo Nacional del Frente de Juventudes, en el que, jerarquías, mandos y camaradas, durante varios días, han estudiado con toda la precisión y entusiasmo que les caracteriza una serie de temas íntimamente relacionados con su vida y actuación.

Venimos, pues, a reconocer, el resultado de esos trabajos, a exteriorizar nuestra satisfacción por ellos y, sobre todo, a aprovechar la oportunidad que se nos depara de que en esta Cataluña, tan inteligente, laboriosa y sentimental, la juventud de España ahinque aún más la bandera de la entrañable hermandad de todas las regiones y del insoslayable común destino de todos los españoles.

Porque, a diferencia de tiempos pretéritos, en los que se venía a Cataluña con gesto de recelo o ánimo de imposición, pretendiendo basar esa unidad en la negativa o desvalorización de características regionales que nadie puede desconocer, hoy se llega a Cataluña con alegría y seguridad de encontrar a los catalanes con los brazos abiertos para corresponder a nuestro fraternal abrazo y prontos siempre a emplear la lengua vernácula no como signo de desintegración o de odio, sino de amor a la grandeza, a la unidad y a la libertad de España.

Aquel patológico estado de ánimo, provocado por la ambición y la envidia, cuya monstruosidad hoy se hace más clara e inconcebible, ha sido sustituído por el actual de comprensión, inteligencia y cordialidad encaminadas hacia un mismo fin. Y en prueba de ello, aquí dentro y ahí fuera está la representación del Frente de Juventudes de toda España, proclamando con su presencia la verdad de mis afirmaciones; el Frente de Juventudes, cantera de los mejores hombres del mañana, de los formados en la autenticidad de nuestro Movimiento, sin resabios del pasado ni ambiciones del presente, garantía de su continuidad física y doctrinal, equipo de relevo en nuestra carrera histórica, al que hemos de transmitir la antorcha de nuestros ideales, cuando falten las fuerzas a las viejas generaciones de falangistas, asegurando así la llegada a la meta y evitando que quedemos reducidos por el tiempo a viejas figuras de museo o recuerdos históricos.

Pero el Frente de Juventudes, como todas las instituciones de la Falange, no actúa al azar ni caprichosamente. Obedece a una constante doctrinal, a una línea fundamental, a un pensamiento central que desde su nacimiento ha ido desarrollándose sin desviaciones heréticas y a la que la realidad de la vida y los acontecimientos durante los últimos años han venido a dar la razón y a aumentar su autoridad.

UNA PUGNA ENTRE DOS CONCEPCIONES

Nuestras razones básicas continúan vigentes sin que de nada tengamos que arrepentirnos ni nada que rectificar, porque sigue también sin resolver la pugna entre dos concepciones del mundo totalmente antagónicas: la materialista, bien sea de derechas o de izquierdas, y la espiritual, para la cual en la vida hay algo más que dividendos, beneficios, salarios, máquinas, tractores, economía y producción. Hay también otros valores, una ética, una estética, un heroísmo, una santidad, y hay, sobre todo, Dios y una vida futura, porque no podemos resignarnos a quedar convertidos en polvo vil o en volátil ceniza que el tiempo aventa y volver a la nada.

Mientras esos dos mundos no se armonicen en una posibilidad de convivencia, la paz no existirá, seguiremos bajo el signo de la angustia y el terror que preside los días presentes de la Humanidad, angustia y terror nacidos de que en las luchas políticas, sociales, económicas, incluso guerreras, debe existir un mínimo de solidaridad y respeto humano que hagan posible la reconciliación de los antagonistas después del combate, por fuerte que haya sido, y que les quite esa finalidad de exterminio de los adversarios que hoy les caracteriza.

Ese pensamiento central a que antes aludía consiste en la convicción de que el nacimiento del comunismo y su desenvolvimiento —gradual al principio, velocísimo después — obligaban a un nuevo planteamiento en las relaciones humanas de todos los órdenes que era inútil o estúpido ignorarlo y empeñarse en montar métodos o ideas que los métodos o ideas de este comunismo hacían ineficaces. Y los hacen ineficaces porque el comunismo ha despertado la adhesión de las masas desamparadas que, con los puños cerrados por el odio y las bocas abiertas por el hambre, escuchan los audaces ofrecimientos de un paraíso terrestre en sustitución del celestial que niegan.

Ese pensamiento central exige poner término al estado de insolidaridad de los hombres modernos, agregando nuevos motivos de unidad a lo sahora existentes. La sangre, el amor y la amistad que en el mundo liberal unen fundamentalmente a los seres humanos no es bastante ante la conciencia de clase que el comunismo desvela. Por eso la unidad clasista debe quedar absorbida por la unidad superior de la Patria y de Dios. Sin ella, las desigualdades económicas o de opinión serán motivo de luchas y de combate. Y sin esas dos solidaridades: la nacional y la redigiosa, para el hombre y, sobre todo, para los españoles, el peligro de disgregación continuará en pie.

Ese pensamiento central nos exige también no negar la democracia, pero sí no dejarla forzosamente encasillada en la fórmula del sufragio universal como única de representación popular que obedece a un supuesto hoy día ya superado, y no puede ser la última palabra del progreso político.

Y ese pensamiento central nos hace también buscar las palabras nuevas del tiempo presente, las fórmulas inéditas que el mundo busca ansiosamente.

Nosotros, como todo lo humano, somos, en parte, producto de la herencia, y en parte, obra de nosotros mismos. Tenemos algo de tradición y algo de originalidad, y así vemos que en los ingredientes de nuestra doctrina los valores nacionales y del trabajo son ya preocupación antigua, pero el fundirlos, evitando su división, e incorporarles a los valores religiosos de nuestra catolicidad y los de una comunidad hispánica, quizá constituya la verdadera originalidad de nuestra doctrina.

LA TAREA DE LA JUVENTUD

La juventud tiene ante sí una tarea ejemplar que realizar en esta hora de inseguridad y zozobra en que el mundo tiene los cimientos socavados por las consecuencias de la guerra y sobre el que se cierne la amenaza de otra nueva como huracán devastador, que pondrá fin a los restos de cuanto significa cultura europea, esto es, disciplina mental griega, formación jurídica romana y solidaridad humana del cristianismo.

Entre las varias Españas posibles de aquellos días del año de 1936 la roja del marxismo, la reaccionario de los grupos privilegiados, la rota del separatismo, la sosa y chata de los indiferentes o abúlicos, la juventud, en una dramática opción, se decidió por la única conforme con su propia autenticidad, esto es, por la España nacional, social, católica y unida.

Esta España hemos de afianzarla de forma que elimine el riesgo de un viraje futuro que implicaría la esterilización de todos los esfuerzos ya realizados. Nosotros hemos de evitarlo en el presente, pero vosotros sois los responsables de hacerlo en el futuro.

Gran ventaja la vuestra, que no tenéis que luchar, como nosotros hubimos de hacerlo, con un ambiente de total hostilidad e indiferencia no sólo externa, sino a veces aun dentro de la intimidad de nuestros propios hogares. Cierto es que hoy día existen todavía sectores que no quieren reconocer la realidad de los hechos y sienten la nostalgia de viejos personajes o sueñan con la vuelta de procedimientos políticos que serían inocentes si no encerrasen el peligro de ser medio para el retorno de males irremediables.

Y en verdad que merecía la pena hacer la experiencia si no fuese tan decisivo lo que en ella se jugaba. Asombra realmente la capacidad de olvido del sél humano y cómo gentes que han sufrido los males en su propia carne y las que el Movimiento vino a devolver—cuando no a acrecentar—su cómoda situación social y sus pingües beneficios, son tan miopes o rencorosos que no ven cómo sus críticas al régimen, a la larga, a ellos perjudican, o cómo, si lo ven, prefieren dar salida a su rencor.

Es concebible, y aun disculpable, que los enemigos declarados o los españoles que sufren y padecen las dificultades de la vida se revuelvan contra ellas y las achaquen a los que ocupan el Poder. Pero que quienes sin el régimen actual ni aun la vida tendrían —o si la conservaban sería miserable—, en lugar de ayudar en la tarea, se dediquen a la intriga y a la murmuración, eso, francamente, si no es traición, es algo que mucho se le parece. (Grandes aplausos.)

NO PUEDE TRAICIONARSE LA CRUZADA

Bien sé yo que algunos creen de buena fe justificar esas críticas ante la incertidumbre política del mañana y la situación internacional; pero yo les pregunto: ¿Es que podemos traicionar a nuestra Cruzada nosotros, los mismos que en ella participamos? ¿Es que, aun admitiendo que fuéramos capaces de tal vileza, íbamos a sacar alguna ventaja de ella o más bien volver al punto de partida? ¿Es que los acontecimientos mundiales, desde que la guerra terminó, no comprueban que a la cobardía hubiéramos agregado el error de haber seguido el consejo que desde el año 1945 nos venían dando quienes consideraban suicida la política de serena dignidad que el régimen venía observando? ¿Es que cuando en medio mundo rige la tiranía y el terror y el resto democrático mantiene con él relaciones normales puede ningún español encontrar justificado que se ataque al régimen político de su Patria porque haya o no partidos políticos, más o menos Sindicatos o porque cada uno no pueda decir o hacer lo que le venga en gana? ¿Por qué no lo defienden con los miles de argumentos que tendrían si realmente fuesen de buena fe? ¿Es que no valen nada todas las realizaciones del régimen, su política social, avanzada como ninguna, su generosidad con los que delinquieron, su reconstrucción económica, la independencia de su justicia y la incorporación a toda su obra del sentido católico y su respeto a la persona humana, sin exageraciones de un personalismo "maritainiano", casi herético, sino dentro de los límites impuestos por el bien común, que no es extraño a aquélla, porque de él participa esa persona?

Y en cuanto al porvenir, ¿qué régimen político lo asegura? ¿Es que no hemos visto derrumbarse Monarquías milenarias al poder de una votación, Repúblicas democráticas y regímenes totalitarios al avance de unos tanques? La garantía para el futuro que nos debe interesar, pues el presente lo tenemos garantizado, es mantener las instituciones y las leyes que sirven de fundamento a nuestro Estado, continuar por el camino emprendido, avanzando en las conquistas sociales ya alcanzadas y no volver a tiempos pretéritos de infausto recuerdo, sin olvidar por lo demás que nosotros tenemos un Estado institucional y representativo a través de familias, Sindicatos y Corporaciones, en el que el sistema sucesorio de la Jefatura del Estado, aprobado plebiscitariamente, se halla claramente definido, a él habremos de atenernos, y él dará jurídica y legalmente la solución que tanto inquieta a unos españoles a los que, por lo visto, el futuro de España preocupa de tal modo que quieren adelantarlo y convertirlo en presente. (Muy bien. Aplausos.)

Recoged, camaradas, este haz de preguntas e implícitas respuestas: dejadlas bien grabadas en vuestra mente para no dejaros sorprender por los viles y malintencionados que saben presentar sus argumentos vestidos con la ropa de una inquietud patriótica, pura y desinteresada.

LLAMAMIENTO A LA JUVENTUD

Debéis, pues, prepararos para tomar parte en la vida de España, y debéis hacerlo en todos los aspectos, física, intelectual y moralmente, para llevar con todo el ímpetu de vuestra juventud incontaminada y con la ilusión de vuestras almas juveniles el espíritu del Movimiento a los campos y ciudades, talleres, oficinas y Universidades donde estudiéis o prestéis vuestro trabajo.

La unidad entre los hombres, las clases y las tierras de España, que es el eje diamantino alrededor del cual gira nuestro Movimiento, ha de darse también en el Frente de Juventudes para que los hijos del proletario, del burgués o del aristócrata, después de una jornada dura, pero fructífera, busquen el descanso bajo la misma tienda de campaña en la noche estrellada de Riaño o Cobaleda, para que marchen juntos, hombro a hombro, en las escaladas alpinas, en los juegos deportivos, en las aulas del Seminario o en las etapas peregrinas de Roncesvalles o Santiago.

Bien sé yo que vosotros no regateáis esfuerzo ni ahorráis medio para conseguirlo. Por eso yo me dirijo a los padres, directores de colegios, jefes de empresa, a todos los que puedan hacerlo, para que contribuyan a esta obra de unidad que es decisiva para el futuro de España; me dirijo a todos también para que se reconozca la obra que el Frente de Juventudes, orgullo de la Falange y de los viejos falangistas, está llevando a cabo en la formación de aprendices en los medios rurales, en la lucha contra el analfabetismo, en la formación política; en suma, en todas sus actividades, que ha traído como consecuencia una transformación del clima moral de nuestra juventud, por fortuna tan opuesta a la de nuestros años mozos.

Desde sus orígenes, desde los albores de su existencia, la Falange viene defendiendo o realizando vuestra política, esto es, una política juvenil, política ascendente de ir alcanzando nuevas metas, subiendo nuevos peldaños de la escalera del prestigio y de la dignidad nacional. Es, decir, justamente lo contrario de una política senil, veletudiria, de descenso abandono, invalidamiento, degradación propia de derrotados o cobardes. Nuestra política es, ha sido y será juvenil o no será nada. Juvenil, no en función de los años de los que la realizan, sino en razón de la intensidad de su entusiasmo e ilusión, aunque a veces quede atemperada por la conciencia de la responsabilidad.

Las primeras juventudes falangistas, abandonando el sombraje de los partidos políticos, salieron a la intemperie para recibir en la cara el sol y el aire auténtico de España, cambiando la umbría por la solana.

Vosotros, que habéis nacido bajo un cielo despejado, que no habéis tenido que empezar por romper el acero que aquéllos tuvieron que romper, emplead toda vuestra inteligencia y voluntad en continuar esa política característica de la Falange, colaborando cordial y lealmente con vuestro secretario general, a quien Dios, que tantos favores le ha dispensado le dispensó el de haber podido presenciar el trámite de una a otra generación, de una a otra etapa y de haber sido secretario general de la primera, con José Antonio, y ahora, en la segunda, bajo la capitanía de Francisco Franco.

Camaradas del Frente de Juventudes: En este salón cargado de arte y de historia, ante la más genuina representación de la ciudad; en esa misma plaza, corazón de Barcelona, donde en noche fatídica se escucharon las más criminales palabras que un español pudo pronunciar, para apagar hasta el más tenue eco que de ellas se pudieran conservar, decid ahora conmigo con toda vuestra alma: "¡Arriba España!" (Prolongados aplausos.)

El señor Fernández-Cuesta, con las autoridades, presencia el desfile de las Falages Juveniles en Barcelona. (Foto Cifra Gráfica.)

Los tiempos difíciles para el periodísmo falangista

CONFERENCIA DE JUAN APARICIO ANTE EL CONSEJO DEL FRENTE DE JUVENTUDES

En la reunión celebrada por el Consejo el sábado último, el director de PUEBLO, Juan Aparicio, desarrolló ante los consejeros su conferencia, la cual versó sobre los tiempos difíciles del periodismo falangista, que comenzó en el año 1930, estableciendo la diferenciación de las distintas épocas del periodismo de la Falange. Afirmó que todo el menester periodístico de la Falange comenzó siempre con la juventud y no es extraño que esta juventud falangista se preocupe ahora, como antes se preocupara también José Antonio, por la circulación y difusión de su Prensa. Hizo un recorrido breve sobre las distintas publicaciones de la Falange para llegar a este tiempo, aludiendo a "Arriba" y a la personalidad de los camaradas Herráiz, que tanta parte tuvo también en el clandestino "No importa", y a García Serrano, que también se encontraba presente. La conferencia estuvo esmaltada con la iniciación y las fechas políticas y periodísticas de la Falange, aludiendo también a otros hechos históricos de nuestro pueblo, que se van produciendo, no se sabe cómo, igual que los de la Falange, bajo el signo misterioso y sugestivo del mes de marzo.

Tanto al acabar su disertación, como en diferentes momentos de su discurso, el camarada Aparicio fué premiado con largas ovaciones.

SGCB2021

LA JUNTA GENERAL DEL BANCO HISPANO AMERICANO

Los caudales confiados al Banco aumentan cerca de 1.000 millones

Las reservas alcanzan la suma de 354 millones

El capital y reservas ascienden a 654.975.749,65 pesetas. La situación económica y financiera en 1949. El mercado monetario y el mercado de capitales en 1949. La financiación de la reconstrucción económica española

El domingo último, bajo la presidencia del marqués de Aledo, se celebró la Junta general del Banco Hispano Americano. Estuvieron presentes o representadas 523.756 acciones, o sea el 87,42 por 100 del capital social.

EL EJERCICIO 1949

La Memoria que se leyó dice que la perspectiva que ofrece el ejercicio es la de una mayor fluidez en la circulación del dinero, en comparación con las condiciones que predominaron durante el año anterior, lo que ha repercutido lógicamente en las cifras del balance, todas ellas en aumento, como corresponde a la posición que el Banco Hispano Americano ocupa en la organización bancaria nacional.

Terminada la lectura de la Memoria, el consejero-delegado, don Andrés Moreno, leyó un interesante informe. Comenzó haciendo un resumen de la Memoria de 1949, comparándola con la del año 1948. La partida de Caja y Bancos ha aumentado en 789 millones en relación con el año 1948; la cartera de efectos de comercio ha tenido un incremento de 140 millones y los deudores a plazo, representados por pólizas de crédito, también aumentaron en más de 30 millones, o sea en total 170 millones, con los que ha contribuído el Banco sobre la cifra de 1948 a las necesidades comerciales e industriales del país. Los caudales confiados al Banco por su numerosa y adicta clientela han aumentado en casi 1.000 millones de pesetas.

La cuenta de gastos generales pasa de 225 millones en 1948 a 246 en 1949 por razón de atenciones inexcusables del personal y por el mayor coste de los elementos de trabajo. Este aumento y el aumento también constante en materia de tributación arroja unos beneficios líquidos por un total interior en nueve millones en relación con 1948. Sin embargo, se pueden considerar como satisfactorios los resultados del ejercicio si se tiene en cuenta el incremento que ha experimentado la plantilla de personal y que todo él ha percibido mayores ingresos que durante el transcurso del año 1948.

Las reservas, como es natural, han recibido este año una dotación inferior a las cantidades adjudicadas en el ejercicio de 1948, incrementándose en algo más de 43 millones y alcanzando así la suma total de 354 millones, que junto con el capital dan la cifra de pesetas 654.975.749,65, base suficiente para poder aumentar, aunque ligeramente, el dividendo si las circunstancias del momento así lo aconsejaren.

Se refirió después el señor Moreno a la importante labor social que viene desarrollando el Banco con independencia de las obligaciones derivadas de la legislación social vigente, y señaló que, por razón de la elevación del dividendo repartido en el ejercicio de 1949; la participación del personal en los beneficios ha ascendido este año a algo más de 16 millones de pesetas.

LA SITUACION ECONOMICA Y FINANCIERA EN 1949

A continuación el señor Moreno se ocupó de la situación económica y financiera del país durante el ejercicio de 1949, manifestando que el ejercicio último ha transcurrido con caracteres muy semejantes a los del año anterior y que tal similitud estriba fundamentalmente en que ambos se han desenvuelto bajo el signo de las nuevas condiciones económicas, cuyo punto de arranque hay que situar en 1947.

Hizo una luminosa síntesis de nuestra evolución económica a partir del final de nuestra guerra de liberación, señalando las características de las dos etapas distintas que separan los acontecimientos de 1947, aportando datos y puntos de vista de gran interés, que por falta de espacio no podemos recoger aquí.

EL MERCADO MONETARIO EN 1949

A juicio del señor Moreno, en la evolución del mercado monetario durante el año 1949 pueden señalarse dos etapas distintas, cuyas características explica e ilustra con datos estadísticos relativos al volumen de disponibilidades monetarias, circulación fiduciaria, depósitos de la Banca privada, etc.

EL MERCADO DE CAPITALES EN 1949

El mercado de capitales ha presentado características que son, según el señor Moreno, la lógica consecuencia inmediata de las medidas adoptadas en 1947. Se ocupó de la preferencia por la emisión de obligaciones realizada en el pasado año, que, en gran parte, tenían por objeto consolidar créditos bancarios, señalando que en la medida en que el mercado no se mostró solícito para las obligaciones, la Banca privada vió aumentar el volumen de sus créditos a la industria. "Por ello—dijo el señor Moreno—, la tensión en el mercado de capitales constituye un problema para la industria. Es preciso—añadió—citar con elogio la conducta generosa del Banco de España, que se aprestó desde el último trimestre de 1947 a conceder, con las debidas garantías, créditos directos a las empresas industriales. Mas es evidente que éste no puede ser un sistema permanente de financiación. Su volumen en el balance de fin de año del Banco de España se elevaba a 300 millones de pesetas."

LA FINANCIACION DE LA RECONSTRUCCION ECONOMICA ESPAÑOLA

Terminó el señor Moreno su interesantísimo discurso refiriéndose a la financiación de la reconstrucción económica española.

Explicó cómo el equipo productivo español había ido viviendo de su propia sustancia, no ya desde 1936, sino desde 1930; aludió a los seis años de aislamiento impuesto por el conflicto mundial; se ocupó del proceso de industrialización de España en el siglo XIX y de la cooperación que prestó la Banca española, aun apartándose acaso de los principios ortodoxos, y de la evolución de nuestro mercado de capitales en la posguerra hasta 1947.

"En resumen—terminó diciendo el Sr. Moreno—: nos encontramos con que la evolución del mercado de capitales en 1948 y 1949 no hace sino poner de relieve características tradicionales de nuestra economía y ponernos en guardia contra el uso fácil del crédito como instrumento de financiación. La tarea más urgente, a nuestro juicio, es la de establecer el equilibrio del mercado de capitales; no se estará aún lejos de colocar a la economía estapañola en condiciones de recuperar, sin una ayuda, el tiempo perdido que eso es, en último término, el capital.

Esta ayuda, si se prestara, tendría el efecto de acelerar la olvidar que, al lado de la misión que incumbe a la empresa privada, hay una tarea no menos urgente que debe recaer sobre los hombres del Estado y que aun cuando estas dos misiones se lleven a feliz término, elevación del nivel de vida de los españoles. Mas si por circunstancias que no incumben plantear aquí esta merecida ayuda no llegara, habríamos de continuar nuestros nobles esfuerzos, como hemos hecho hasta aquí, para hacer frente, aunque, naturalmente, a ritmo más lento, a la rehabilitación industrial de España. Ese ritmo tendremos, por lo tanto, que acompasarlo al desarrollo de nuestro ahorro, indudablemente escaso en relación con nuestros proyectos y anhelos de realizar activa y rápidamente la industrialización del país, si queremos esquivar otros peligros. La elevación del nivel de vida es evidente que sólo puede lograrse de manera efectiva cuando se recupere el déficit de ahorro acumulado."

El señor Moreno fué larga y cariñosamente ovacionado.

Después de hacer uso de la palabra varios accionistas y de aprobarse la Memoria con un voto de gracias para el Consejo, el marqués de Aledo cerró el acto con unas elocuentes palabras de saludo y gratitud a los accionistas, siendo muy aplaudido y felicitado.

Compañía Telefónica Nacional de España

A partir de 1.º de abril próximo se abonará, contra el cupón número 84 de las Obligaciones números 1 al 400.000, emitidas en 10 de abril de 1929 y convertidas al 5 por 100, y contra el cupón núm. 19 de las Obligaciones, también al 5 por 100, emitidas con fecha 17 de mayo de 1945, números 1 al 600.000, la cantidad de pesetas 4,49 líquidas por cupón, hecha la oportuna deducción para pago y previsión de impuestos.

El pago de los precitados cupones números 84 y 19 se efectuará en cualquiera de los Bancos enumerados a continuación o en sus Sucursales, Filiales o Agencias.

Bancos Urquijo, Hispano Americano, Español de Crédito, de Madrid; Banco de Bilbao, en Bilbao; Banco Hispano Colonial, de Barcelona; Banco Herrero, de Oviedo; Banco Guipuzcoano, de San Sebastián; Bancos La Coruña y Pastor, de La Coruña, y Banco de Santander, en Santander.

Los referidos Bancos se cerciorarán de la legítima posesión de los títulos antes de efectuar los pagos.

Madrid, 25 de marzo de 1950.
El Consejo de Administración.

CARTELERA DE MADRID ★ CARTELERA DE MADRID ★ CARTELERA DE MADRID

GACETILLAS

NO BASTA ESTAR ALEGRE hay que estar "Francisca Alegre y Olé". Infanta Isabel.

ORQUESTA NACIONAL. HILTL.—DENZLER "Leonora"; "Concerto piano", Tschaikowsky; "Sinfonía italiana". Viernes. Palacio Música.

"HACE TIEMPO, MUCHO tiempo, que nuestros escenarios no albergaban una comedia española, tan española hasta por su universalidad, como la que acaba de ofrecernos, entre jubilosas y emocionadas complacencias públicas, este joven e ilustre comediógrafo", ha dicho Sergio Nerva en "España", de Tánger, de "Celos del aire", el éxito de la temporada en el teatro Español.

Funciones para mañana

TEATROS

ALBENIZ. — 6,45 - 10,45: Las frigoríficas (de Lorente, Galindo y maestro Moraleda).

ALCAZAR.—(21-22-52.) Celia Gámez. 7: Las siete llaves.—10,45 (homenaje al galán cantante Carlos Tajes): Las siete llaves y un magnífico fin de fiesta. Ultima semana.

BEATRIZ.—(25 - 31 - 08.) Ismael Merlo-M.ª Luisa Colomina-Pepe García Noval. 7,30 y 11 (reestreno): El conflicto de Mercedes (de Muñoz Seca).

BENAVENTE. — (22-18-64. Conchita Montes.) 7 y 11: Vidas privadas (Noel Coward).

CALDERON.—(21 - 43 - 33.) 7 y 11: Fiesta y romance (con Pastora Quintero, Roberto Font, Rocío Aragón). 40 artistas. Butaca, 15 pesetas.

CIRCO PRICE. — 6,45 - 10,45: Circo Ecuestre, Liliputienses Gnidley's, elefantes Chipperfields, 7 Ben-Hur, Ramper, etcétera. (Ciudad Liliput.) ¡Ultimos días!

COMEDIA.—7: Concierto.—11 (Catalina Bárcena): Mary, la insoportable. Ultima semana.

COMICO. — (Completamente reformado. Compañía Pepe Alfayate con Rafaela Rodríguez.) 7-11: ¡Manda a tu madre a Sevilla!

ESPAÑOL.—(21-21-21.) Compañía titular. 7 y 11: Celos del aire (de José López Rubio).

FONTALBA. — 6,45 y 10,45: Eres un sol (Monique Thibaut, Bárcenas y Marujita Díaz). Ultimas representaciones.

FUENCARRAL. — 7-10,45: Tranquilino presenta Duros a 4 pesetas (la revista de la alegría) con Esmeralda Pastor.

GRAN VIA. — 7 y 11: Gran éxito del Profesor Alba con Yu-Li-San en Alta sugestión.

INFANTA ISABEL. — 7-11: Francisca Alegre y Olé (exitazo cómico, garantizado por más de 265 representaciones). Graciosísima creación de Isabel Garcés. Domingo, despedida compañía titular.

LARA.—(C.ª titular.) 7 y 11: El gran cardenal (de Herald von Leyde. Adaptación libre de don José M.ª Pemán).

LATINA.—(Compañía titular.) 7-10,45: Los países bajos (del maestro Guerrero). Martes, noche, gran fin de fiesta con motivo de la 200 representación.

LOPE DE VEGA.—(22-20-81.) 7 y 11: 5.ª y última semana de Kalanag con su maravillosa revista de magia Sim-Sala-Bim. La mejor butaca de patio, 15 ptas.

MADRID.—(Cía. Vienesa.) Ultimas actuaciones populares. 6,45-10,45: Melodías del Danubio. (Nueva versión.) Butacas, 10 ptas.; principal, 3.

MARIA GUERRERO.—(31-76-94.) Todas las tardes y martes, jueves, sábados y domingos, 7 tarde y 11 noche: Barriada.

MARTIN. — (Compañía Muñoz Román.) 7-11: Moreno tiene que ser. (Miles de carcajadas; inolvidables estampas musicales.)

REINA VICTORIA.—6,45 y 10,45: El nuevo espectáculo En el corazón, banderas (por Carmen Morell y Pepe Blanco). Ultimos días.

ZARZUELA.—(Gran compañía de revistas del maestro Guerrero.) 6,45 y 10,45: El oso y el madroño. ¡Un alarde espectacular! Precios populares. Localidades desde 2 ptas.

Funciones para mañana

CINEMATOGRAFOS

POR SECCIONES

AVENIDA.—7 y 10,45: Huellas femeninas (Rosalind Russell-Don Ameche-Kay Francis). 3.ª semana.

BARCELO.—6,45-10,45: Rumbo (Fernando Granada-Paquita Rico). Cinefotocolor.

CALLAO. — 7 - 10,45: Julia se porta mal (Greer Garson-Walter Pidgeon). 4.ª semana.

CAPITOL.—7-11: Huracán (Ann Blith). Tecnicolor. Tolerada

COLISEUM. — 6,45-10,45: La excepcional superproducción Belinda (Jane Wyman; Oscar de interpretación; Lew Ayrés y Charles Bickford). 7.ª semana.

GOYA.—6,45-10,45: Rumbo (Fernando Granada-Paquita Rico). Cinefotocolor.

PALACIO DE LA MUSICA.—6,45-10,45: El hombre de mis amores (Glenn Fod-Evelyn Keyes). Gran éxito.

PALACIO DE LA PRENSA.—7-11: Murallas humanas (Cornel Wilde - Linda Darnell - Anna Baxter). Director, John M. Stahl.

PAZ.—7-10,30: Juana de Arco (6.ª semana de este film maravilloso; Ingrid Bergman).

POMPEYA.—(31-32-21.) 4,30-7-10,45: La revoltosa (Carmen Sevilla-Tony Leblanc). Tolerada.

PROGRESO.—7-10,45: Rumbo a Oriente (Danny Kaye). Technicolor.

Real Cinema (T. 21-09-22).—Capitán O'Flinn.

Proyecciones (T. 23-39-76).—El capitán O'Flinn.

REX. — Continua de 11 a 6. Numeradas 7 y 10,45: Copacabana (Carmen Miranda).

Salamanca (T. 26-08-23).—La Atlántida.

RIALTO.—6,45-10,30: 3.ª semana de éxito sin par de Pequeñeces. Se despachan localidades con siete días de anticipación.

SAN MIGUEL. — 7 - 10,45: Mi chica favorita (Rita Hayworth-Víctor Mature). Technicolor.

DE SECCION CONTINUA

ACTUALIDADES.—10 mañana: Canción mortal y Un espíritu burlón.

ALBA.—(27-07-85.) 4: Botón de ancla y El telón de acero.

Albarrán (T. 31-60-64).—La estrella de variedades y Se necesitan maridos.

Alcalá (T. 25-46-08).—Opio y Las campanas de Santa María.

ALCANTARA.—Continua 4: De corazón a corazón (Greer Garson-Walter Pidgeon). Tecnicolor. El príncipe mendigo (Ronald Colman). Tecnicolor.

APOLO.—Continua 5: Aventuras de Marco Polo y María Antonieta (Norma Shearer-Tyrone Power).

ARGEL.—5: Allá en el Rancho Grande (tecnicolor). Currito de la Cruz (Jorge Mistral).

ARGÜELLES.—Continua 5: El hijo de Robín de los Bosques (Cornel Wilde). Technicolor. Suez (Tyrone Power).

Arizona (T. 33-51-09).—Tierra de audaces y Pasión en la selva.

Astur (T. 33-56-34). — Pesadilla y Aquella noche en Río.

Ave María (T. 27-78-64).—La carga de la brigada ligera y La otra.

Avenida (P. V.) (T. 27-76-60).—Doble boda y Allá en el Rancho Grande.

Ayala (T. 25-96-00). — Sangre y arena y Niñera moderna.

Azul (T. 31-76-60). — Alí Babá y Piratas de Monterrey.

Becerra (T. 25-74-02). — El ángel gris y No puedo vivir sin ti.

Bellas Artes (T. 22-50-92).—El ídolo caído.

Bellas Vistas (T. 33-54-44).—Jalisco canta en Sevilla y El gran pecador.

Bilbao (T. 23-07-96).—El ídolo caído.

CALATRAVAS. — Continua 11: Juana de Arco (6.ª semana de este film maravilloso; Ingrid Bergman).

California. — Scherezade y Persecución en la noche.

CARRETAS. — 10 mañana: Lo que va de ayer a hoy y Cartas a mi amada.

Castilla (T. 27-58-03).—Lo que fué de la Dolores y Piratas de Monterrey.

Cervantes (T. 22-81-09). — Perversidad y A volar, joven.

Chamartín (Chamartín de la Rosa) (T. 33-33-42).—Jassy la adivina y El gran pecador.

CHAMBERI. — 4: Complementos. Fabiola (Michele Morgan).

Chiki (T. 31-39-37).—La dama de la muerte y Noche y día.

COLON.—5: La reina de Cobra (María Montez). Forajidos (Burt Lancaster).

CRISTAL.—(33-51-07.) Continua: Allá en el Rancho Grande. La duquesa de Benameji.

Delicias (T. 27-66-58).—Café Metropol y La venganza de Frak James.

Diana (T. 24-38-27). — El ahijado de la muerte y Sangre en mi corazón.

Doré (T. 27-25-43).—El expreso de la muerte (dos jornadas completas).

DOS DE MAYO.—Continua 4: El barco sale a las diez y Venganza tejana.

Elcano (T. 27-72-06). — El tercer beso y Levando anclas.

España (T. 27-09-00). — El tercer beso y Levando anclas.

Espronceda (T. 24-47-77).—Venganza de mujer y Dodge, ciudad sin ley.

EUROPA.—Almas borrascosas. Legión de los condenados.

Fígaro (T. 22-37-41). — Legión de los condenados y Mi hijo profesor.

Flor (T. 23-53-78).—Angustia y Débil es la carne.

Frutos (T. 27-72-49). — Oro en el desierto y Hombres de presa.

GONG.—Continua 5: Rumbo (Fernando Granada-Paquita Rico). Cinefotocolor.

Goya (P. V.) (T. 27-24-20). — Al caer la noche y Niñera moderna.

Granada (T. 27-64-14). — Paula y Beau Geste.

Iberia Cinema (T. 26-75-90).—Tierra de audaces y El ametralladora.

Ibiza (T. 26-65-53). — La barrera invisible y Salomé la embrujadora.

Ideal (T. 21-12-03). — El lobo de Madeneui y La bella del Yucón.

IMPERIAL.—10 mañana: El diablo blanco. Legión de condenados (Dick Powell).

INFANTAS.—4: Cielo amarillo (R. Widmark). La ciudad desnuda.

Iris (T. 24-69-76).—El tambor del Bruch y Pasión de los fuertes.

Legazpi (T. 27-69-10).—La calle sin nombre y La rival.

Luchana (T. 24-38-25). — Rumbo a Oriente.

Lusarreta (T. 27-45-37).— La sinfonía del hogar y De corazón a corazón.

MARAVILLAS.—4: Alas de juventud. La ciudad desnuda.

María Cristina (T. 23-85-85).—El signo de la Cruz y Hombres del Oeste.

METROPOLITANO. — Continua 5: La vida manda y El hijo de Robín de los Bosques (Cornel Wilde). Technicolor.

Moderno (T. 33-37-56).— Horizontes salvajes y El crimen del correo de Lyón.

Montera (T. 22-70-57).—El circo y La venganza de Frank James.

Montija (T. 33-15-28).—La fuga y Oro, amor y sangre.

MONUMENTAL CINEMA.—Continua 5: Corsario de Florida y El hijo de Robín de los Bosques (Cornel Wilde). Technicolor.

Muñoz Seca (T. 22-57-46).—La huella de un recuerdo y Se necesitan maridos.

Narváez (T. 36-76-03).—Alas de juventud y La venganza de Frank James.

Olimpia (T. 27-46-22).—Un hombre de honor y Dodge, ciudad sin ley.

PALACE.—Continua 4: La revoltosa (Carmen Sevilla-Tony Leblanc). Tolerada.

Padilla (T. 25-30-32).—Pasaporte a Río y Legión de los condenados.

Palacio del Cine (T. 21-31-17).—El capitán O'Flinn.

Panorama (T. 22-49-91). — El príncipe mendigo y Sucedió en primavera.

PAVON.—4: Jassy la adivina (teecnicolor) y Tierra de fuego.

Pelayo (T. 24-25-89).—Caprichos y Fabiola.

Pez (T. 31-81-52).—Nido de víboras y Te amaré siempre.

Pizarro (T. 27-75-10). — Jassy la adivina y La reina de Cobra.

Pleyel (T. 22-54-74).—El solterón y la menor y Fort Apache.

POSTAS.—10: Alas de juventud. La ciudad desnuda.

Príncipe Alfonso (T. 23-43-73).—El príncipe mendigo y El diablo blanco.

QUEVEDO. — (23-17-18.) Selecto, confortable, económico. Continua 4: Noche en el paraíso. La legión de los condenados. (Butaca, 3 pesetas.)

Ribera (T. 27-33-97).—Dos en el cielo y la monja alférez.

SAN CARLOS.—4: Contrabandistas de brillantes (Tennis Neilson-William Boy) y Festival en Méjico (tecnicolor; Walter Pidgeon-José Iturbi-Jane Powell-Ilona Massey). 2.ª semana. Tolerado.

San Cayetano (T. 27-17-99). — El barco sale a las diez y Un destino de mujer.

San Francisco (T. 27-78-70). — Un espíritu burlón y La ciudad sin hombres.

Sevilla (T. 27-50-22).—Juan Nadie y Vendaval.

SOL.—10 mañana: Contrabandistas de brillantes (Tennis Neilson-William Boy) y Festival en Méjico (tecnicolor; Walter Pidgeeon-José Iturbi - Jane Powell-Ilona Massey). 2.ª semana. Tolerado.

Toledo (T. 27-50-22).—Al fin, solos y El cuervo.

TIVOLI.—5: El capitán O'Flynn (Douglas Fairbanks, Jr. - Helena Carter). Tolerada.

Tetuán (T. 33-18-16).— Dos caraduras con suerte y El príncipe mendigo.

Urquijo (T. 23-52-41).—El príncipe mendigo y Como todas las madres.

Usera (T. 27-22-57).—El ladrón y El reloj asesino.

Vallehermoso (T. 23-34-67).—Cielo amarillo y Nunca la olvidaré.

Velázquez (T. 26-34-67).—Cielo amarillo y Nunca la olvidaré.

Ventas (T. 25-78-95).—La conquista de un reino y Jalisco canta en Sevilla.

Vergara (T. 26-74-72). — El ídolo caído.

Victoria (T. 25-05-79).—Alas de juventud y La venganza de Frank James.

Voy (T. 23-18-60).—El barco de la muerte y Mar de hierba.

X (T. 21-63-12).—Un día de campo y Fabiola.

OTROS ESPECTACULOS

Bailes Club Las Palmeras.—Continua de 6,30 a 1 madrugada. Caballeros, 5 pesetas, señoritas gratis.

Bailes Club Salamanca. — Tarde y noche. Caballeros, 3; señoritas, gratis.

Barcelo. — Tardes, grandes bailes. Caballeros, 3 pesetas; señoritas, gratis. Dos orquestas.

Casablanca. — Las dos grandes orquestas de Raúl Abril y los Gansos Cantores, con escogidos programas musicales.

Las mejores atracciones en el ambiente más selecto. 6,30 tarde y 11 noche.

Coliseum. — Gran sala de fiestas. Animadísimos bailes tarde y noche. Domingos y festivos sección aperitivo vermut Teléfono 31 51 87.

PASAPOGA.—Tarde: Té-baile. Noche: Cena americana-fiesta-baile-espectáculo. Exito de las mejores orquestas y atracciones.

Salones Riscal (Marqués del Riscal, 11-13.) Tarde: Té-baile. Noche: Cenas americanas, cubierto 38 pesetas. Atracciones. Orquestas Riscal y Conjunto Mediterráneo.

Suevia.—Baile: Rosas de España con 15 artistas y dos orquestas.

TEYMA (Callao, 4).—Salón de té. Mario Visconti y su Orquesta de Solistas, Elsie Bayron, Iwe and Iwe y Tona Radely.

Villa Romana.—Gran orquesta cubana Gelabert, con dos profesores y la cantante Herbert.

SGCB2021

ESPAÑA Y FINLANDIA SON LOS DOS UNICOS PAISES QUE SIEMPRE PAGARON SUS DEUDAS

Los fines del Plan Marshall no se cumplirán si no se incluye a España en una ayuda económica

Esta es la opinión del experto Dr. Henius, un americano en Madrid

(Viene de 1.ª pág.)

banqueros y financieros más que en la entrega de cantidades a fondo perdido.

—¿Qué entiende usted por "cantidades a fondo perdido"?

—Es el resultado que se ha visto con las cantidades entregadas a través del Plan Marshall. Los dólares empleados, por ejemplo, para comprar máquinas para un país beneficiado se cambian en moneda del país receptor, que es pagada por los industriales a sus Gobiernos. Estos dólares, convertidos de esta forma en francos, liras, etc., quedan de propiedad del Gobierno receptor en un fondo llamado "contrapartida", y el país solamente puede utilizarlos en proyectos previamente aprobados por los oficiales americanos del Plan Marshall.

—¿Entonces?...

—Por tanto, como el Plan Marshall no es, desde el punto de vista comercial más que la expresión de la creencia americana de que constituye el mejor procedimiento para ampliar nuestra economía, si constituye una faceta de la expansión general de la producción mundial y el intercambio internacional de mercancías, servicios y productos—como acaba de confirmar el embajador Milton Katz en París, delegado del embajador Harriman—, estoy convencido de que esta expansión de producción y de cambio de productos, servicios y mercancías, no podría conseguirse si no se incluye a España.

—Es decir, que los fines del Plan Marshall no se alcanzarán si no se incluye a España en una ayuda económica...

—Eso es, exactamente. Si no se hace eso, los Estados Unidos perderán Europa y habrán sido vanos todos sus esfuerzos, servicios, consejos y dólares, tan ampliamente repartidos a los países incluídos en el Plan.

—¿Estas ideas suyas se conocen en Norteamérica?

—Forman una de las ideas base que informarán el libro que voy a dirigir a mis compatriotas. Este libro no hablará de política ni de religión: será un libro escrito, simplemente, por un experto economista, basado sobre los aspectos de la agricultura, la industria y el comercio.

—¿En qué las funda usted?

—El nuevo Cuerpo geopolítico que constituye la Europa Occidental no podría jamás alcanzar el vigor de un cuerpo sano si no lo fuera cada uno de sus miembros. Estoy convencido que una grave crisis económica alcanzaría a todos los países europeos si no se ayudara económicamente a España. Estas ideas las baso sobre estudios que estoy haciendo en los países europeos y sobre la misma España, acumulando estadísticas y material. Mi próximo libro se ocupará de las tres bases fundamentales españolas: la agricultura, la industria y el comercio. También incluyo el turismo.

—¿El turismo?...

—Sí. Yo le llamo la "exportación invisible", ya que cada dólar ganado en Estados Unidos, por ejemplo, y gastado en España por transportes, hoteles, compras, etc., constituyen, en efecto, una gran partida en la exportación nacional. Un ejemplo de que constituye una exportación: en el caso de un almuerzo servido a un turista americano y pagado en dólares. ¡Es el propio turista el que exporta el alimento, "vía" de su propio estómago!...

El doctor Henius ha escrito numerosos libros, muy considerados y extendidos en Norteamérica, sobre la ayuda que los Estados Unidos debían a las Repúblicas latinoamericanas (entre ellos "Trade with Latin-America", "The A B C of Latin-America", etc.). Hace tres años editó—y ésta es quizá su obra de más prestigio—un diccionario, más bien una enciclopedia, que incluía todas las cuestiones de comercio exterior, incluyendo en él los términos españoles, franceses, alemanes, en un volumen de 1.000 páginas, que comprende todos los aspectos del comercio exterior, importación, exportación, finanzas, aduanas, transportes, embalajes, Seguros, etc. Durante la guerra mundial el doctor Henius (que habla una docena de idiomas) escribió cinco difundidísimas "Guía para el soldado americano".

Jaime TORNER

PLATILLOS VOLANTES

(Viene de 1.ª pág.)

jón. Volví la cabeza y cuál no sería mi asombro cuando pude percibir perfectamente cómo una gran plataforma, tamaño de velador de mármol, con lucecitas a su alrededor y vertiginosamente, pasaba sobre mi cabeza. Me llevé un susto morrocotudo y me lancé al suelo. Cuando me levanté, la cosa ya había pasado.

—Pero, oiga usted: ¿eso que dice es cierto?

—Tan cierto como que estamos hablando usted y yo por teléfono. Y no le digo más porque no me deja la gente, pues me acosan a preguntas.

No podemos dar a nuestros lectores más información, porque nuestro comunicante ha colgado rápidamente el teléfono. Pero antes nos dice que se llama don Manuel Luera.

La Feria Nacional del Campo

Por Luis PONCE DE LEON

DEBEN de estarse concentrando ya las unidades de un ejército que se apresta a emprender su marcha sobre Madrid. Dentro de poco la capital será embestida por el mismo sitio por donde lo fué trece años atrás, cuando soldados provenientes de Extremadura o de Andalucía asaltaban los fortines de la Ciudad Universitaria. Pero esta vez la embestida es mansa, y la tropa que se nos viene encima asentará sus cuarteles en la Casa de Campo, a orillas del Manzanares, a vista de nuestros palacios y rascacielos. Junto al arroyo aprendiz de río acamparán huertanos, chalanes y pastores, mercadores venidos de todos los puntos de la España rural. Las riberas de Madrid tendrán otra vez un aire goyesco y populoso cuando la Feria Nacional del Campo reparta en ellas las muestras ilustres de los frutos que el campo cría, de los artefactos que al labriego se ofrecen, de las bestias que, a la mano del hombre, laboran y cultivan.

Animal, vegetal y mineral son los tres tercios del ejército poderoso y pacífico. Veremos las sandías o las calabazas gigantes, que en su pompa y opulencia parecen fieles al recuerdo de Rubéns, junto a las gallinas menuditas y fértiles, al pie de los tractores robustos como bueyes sintéticos.

El ciudadano saldrá de la ciudad a visitar la feria, y serán su pasmo las patatas, los lechones y terneras en su estado natural. Ama de casa habrá que se santigüe viendo un cerdo de verdad, y oficinista que soliciten el precio de una vaca en escabeche para pagar a módicos plazos mensuales.

* * *

Pero también saldrá el campesino de la feria para visitar la ciudad. Estará brotando entonces la cosecha de trolebuses, tan lustrosos que dará gloria verlos. Se ofrecerán máquinas de afeitar eléctricas, cafeteras exprés, micrófonos y teléfonos, aparatos de radio portátiles, relojes a los que no hay que dar cuerda, medias de esas que dicen que no se rompen y agujas automáticas que sirven para arreglar esas medias cuando se rompen.

Comadre habrá que se lleve tenacillas pelacejas para sus sobrinas, y labriego habrá tan progresivo que se lleve su tubo de simpatina para tomarse un comprimido por la mañana en vez del queso y del vino que gastaba antes.

* * *

Sonreirá nuestro Manzanares cuando, al caer la noche, escuche a uno de sus flancos la música agraria y al otro la música urbana. De la Feria del Campo subirá un mugir, ladrar, gruñir, trino y balido, rebuzno y cacareo; música que hacen gargantas, narices, alas, pezuñas; música de respiración, de parto, de fatiga, hambre o miedo. De la Ciudad llega rumor de tecleo, vibración, silbido, derrapes, cláxones, pistonazos; música modulada por la rueda que engrana en el piñón, por el gas que se filtra furtivamente o que estalla en repentina libertad, por el gozne, por la correa sin fin que al aire del taller flamea con la misma furia que los gallardetes de un combate naval; música de máquinas que producen sin la menor pasión, sin la menor fatiga.

* * *

¿Adónde va nuestro deseo? ¿A cuál de esas dos orillas del Manzanares? ¿A una España agrícola o a una España industrial? Dios quiera que estas dos Españas anden y bailen al mismo compás. Que el campo aporte su fe y la ciudad su inteligencia. El campo tiene salud, la ciudad tiene medicina. Que la imprenta dé sus cosechas y el campo edite sus mieses con igual abundancia, pureza y sazón. Que la justicia sea tan blanca y sin mezcla como la harina. Que los españoles del campo y de la ciudad convivan en una feria permanente, próspera y fraterna.

Nuevos caballeros del Santo Sepulcro

En San Francisco el Grande se ha reunido el capítulo noble de Castilla y León de la Orden de Caballería del Santo Sepulcro de Jerusalén, para armar caballeros e investir del hábito de la Orden a siete nuevos miembros, entre los cuales, el marqués de Villaverde, en esta foto, en un momento de la solemne ceremonia. (Foto Cifra.)

Boda en la Embajada de España en Lisboa

LISBOA, 27.—En la capilla del Palacio de Palhava, Embajada de España, se celebró con gran solemnidad la boda de la señorita María Victoria Pascual del Pobil, sobrina de los señores de Franco (don Nicolás), con don Alejandro Lancastre Alcasovas, de aristocrática familia portuguesa. Fueron padrinos de la novia don Nicolás Franco y su esposa, y del novio, los vizcondes de Cortes. Asistieron más de cuatrocientos invitados, entre ellos Humberto de Saboya, los condes de París, el embajador de los Estados Unidos y numerosas figuras de las aristocracias española y portuguesa, así como miembros del Cuerpo diplomático. Los salones y jardines de la Embajada presentaban un magnífico aspecto. (Efe.)

La Cruz de Jerusalén llegará a Madrid el jueves

LA Cruz de Jerusalén, que ha recorrido el mundo entero despertando la devoción de los fieles cristianos de los cinco continentes y el interés por los Santos Lugares que atraviesan momentos críticos, llegará al aeropuerto de Barajas, procedente de Roma, el jueves próximo, día 30. En procesión será conducida a la iglesia de Santa Cruz, donde quedará expuesta a la veneración de los fieles un día. Los demás días de su permanencia en Madrid recorrerá otras parroquias, que se indicarán oportunamente, a fin de que pueda ser venerada por todo el pueblo de Madrid.

Repercusión de unos comentarios al servicio de la verdad española

(Viene de 1.ª pág.)

rato de los denominados de propaganda, sino señalar rigurosamente la incuestionable ponderación humana y social de nuestro régimen, tan traído y llevado por bien sabidas razones de intención peyorativamente "política". Cuatro comentarios publicamos, y con ello declarábamos conclusa, de momento, la exposición objetiva de nuestra realidad social, incomparablemente más humana, más justa y más avanzada que la inglesa.

Pero nadie puede evitar que los problemas vivos se enderecen por sí mismos y reclamen el área de acción a que tienen derecho. Así, desde el pasado sábado en que concluíamos de comentar el tema, van llegando a nuestra Redacción telegramas que acreditan la hondura humana del mismo. En las provincias andaluzas, especialmente Cádiz, nuestros comentarios han agudizado un estado de opinión preexistente, que se traduce en estas cordiales felicitaciones que recibimos. Particularmente una de ellas, seguida de su traducción práctica, la que promueve "La Voz del Sur", semanario gaditano, que recaba el honor de iniciar y organizar la suscripción insinuada por PUEBLO en favor del obrero español fallecido en Gibraltar el pasado 10 de enero, sin que a su familia alcance beneficio social alguno, inexistentes en aquella plaza. Beneficios—dice el telegrama—"que el Estado nacionalsindicalista español otorgó hace muchos años por mandato del Caudillo".

Le cumple a PUEBLO congratularse de que el sentido humano permanezca despierto en el pueblo español, amante de la verdad y de la justicia como pocos pueblos. Los Seguros Sociales españoles—y bien está que lo afirmemos una vez más—aparecen en vanguardia de la legislación de los pueblos del mundo, como expresión de un modo de ser, de un modo de entender la vida de que no nos gusta jactarnos, aunque, llegado el caso, más parecería dejadez e incuria no proclamarlo a los cuatro vientos, tanto más cuanto parecen existir determinadas y dañinas corrientes difamatorias por el mundo. Nuestros comentarios, justificados por tantos aspectos de la actualidad, particularmente por el triste suceso de la indefensión de los familiares del obrero español fallecido en Gibraltar, no aspiraban a otra cosa que a airear, puntualmente, en el momento justo, una evidente realidad social española, incomparablemente más ventajosa que la realidad social que Inglaterra tiene establecida en un territorio enclavado en la propia Península Ibérica.

Por lo demás, ni podemos conceder ni queremos negar el honor que "La Voz del Sur" nos solicita. Y esto por dos razones: la primera, porque el honor nos lo hace a nosotros el semanario gaditano; la segunda, porque si la entidad colectiva que llamamos Patria no es otra cosa que la íntima solidaridad de las tierras y los hombres, bien hará "La Voz del Sur" en constituirse en expresión de la misma. Que todos somos llamados y convocados a la viva y común empresa de suscitar, promover y encauzar esta auténtica cordialidad operante española que desde el fondo mismo de los siglos nos llega.

EL PROBLEMA DE LA VIVIENDA NO SE RESOLVERA EN LAS CIUDADES, SINO EN EL CAMPO

(Viene de 1.ª pág.)

clararnos perdidos. La solución del problema de la vivienda ha de ser en forma amplia y progresiva, y nunca sujeta a un plan. Aunque tenga las características de los quinquenales o decenales; porque es muy difícil de cumplirlo, si hablamos en términos de solvencia. El problema hay que enfocarlo en el sentido político de "dirección" y ver de qué medios ha de servirse el Estado.

Pero el Estado ¿debe abarcar todo el problema de la vivienda?

Para el señor Martín Artajo el problema de la vivienda es un problema vital para la familia; la familia es la célula de a sociedad, y la sociedad debe de ser amparada por el Estado. Un escolástico diría que el Estado debe intervenir, pues, en el problema de la vivienda. El Estado no puede inhibirse de las condiciones de alojamiento del pueblo. Un Estado no tendrá estabilidad política, ni siquiera mínima, suficiente para el cumplimiento de sus fines si no tiene alojado al pueblo en condiciones decorosas, dignas e higiénicas. Las hordas no salieron de casas decentes; salieron de sas casuchas de lata de las viviendas lóbregas. ¿Cómo podíamos pedirles algo más, que se comportasen como hombres, si la sociedad los había tratado como fieras?

El Estado—añade don Javier Martín Artajo—debe intervenir en el problema de la vivienda. Pero esa su intervención ha de ser la siguiente: dirigir, vigilar, propulsar. No es posible que echemos sobre el Estado el alivio de la crisis de la vivienda. Sería convertir esto en problema de servicio social. Si el rescatar los ferrocarriles para que el capital privado actuase, de un negocio fabuloso pasó a ser un fracaso, y si para que los ferrocarriles no se paren—no para que mejoren—el Tesoro invierte dos millones de pesetas diarios, ¿qué haría falta para resolver el problema de la vivienda? El Estado no puede taponar actividades, ni hurgar en el ahorro, que antes se dedicaba a la construcción de viviendas; debe respetar la iniciativa privada; debe garantizar un aceptable rendimiento—progresivo—de las fincas. Y velar especialmente por la vivienda económica, por la vivienda popular, sin inmiscuirse en construcciones de tipo de lujo, que también embellecen a las capitales y facilitan ingresos al Erario.

¿Y en cuanto a la desgravación de impuestos?

Sí; desgravación de impuestos y facilidad de préstamos. ¡Cuidado con la floración de las Inmobiliarias que pudiéramos llamar desaprensivas! Porque después de una criba en la que se separe a los culpables, habrá que reconocer que las inmobiliarias responden a una necesidad: el capital personal, el capital privado, no puede hoy hacer frente con eficiencia, a la construcción de viviendas.

Y una declaración sobremanera interesante de don Javier Martín Artajo. El problema de la vivienda—y así lo entendió el Instituto Nacional—na se resuelve en las ciudades, sino en el campo, en los centros productores, en la mina, en el litoral. Tan pronto urbes como Madrid, Barcelona, Bilbao fuesen cercadas por viviendas económicas, sería incontenible el éxodo de la población campesina, con abandono de labores y trabajos insustituibles en la economía, y con la floración de graves problemas de paro. Las clases modestas vienen a la capital seducidas, hipnotizadas por una comodidad que se les niega en donde viven. Hay que llevar la vivienda adonde hay riqueza. Y las clases trabajadoras acudirán allí, descongestionarán las grandes capitales, se intensificará la explotación y se elevará el nivel de vida de miles de familias.

José GOMEZ MESIAS

Los comunistas ingleses pretenden utilizar los Sindicatos al servicio de la política soviética

(Viene de 1.ª pág.)

rras contra la liberación en Asia, conjuntamente con Estados Unidos y otras potencias imperialistas, el Gobierno británico ha sumido al país en una carrera peligrosa que conduce a un gran conflicto mundial".

Dice también que la guerra en Malaca se ha convertido en la mayor amenaza para la paz en Asia.

Al comentar la declaración comunista, Arthur Deakin, secretario del poderoso Sindicato del Transporte y Oficios Varios, ha manifestado: "La declaración del partido comunista revela claramente que la actividad de los comunistas entre los Sindicatos está dirigida totalmente hacia la implantación de la política de la Unión Soviética y no esta relacionada con los verdaderos intereses de los Sindicatos." "Los obreros portuarios de este país se han negado insistentemente —dice—a convertirse en instrumentos políticos y estoy seguro de que no se mezclarán en una disputa de este carácter en los puertos del país a petición del partido comunista." (Efe.)

Molestias periodicas

SU REMEDIO

VERAMON

No ataca al corazón, no produce sueño ni sensación de calor

Schering

V-3 LOS TIROLESES S.A.