OTRO NEGATIVO MAS PARA EL REAL VALLADOLID

En una actuación llena de entusiasmo y de total entrega, sólo pudo empatar ante el Atlético de Bilbao

Desastrosa y parcial actuación del colegiado del Centro, señor Carbelo

La última fase del encuentro se jugó sin apenas visibilidad, por la densa niebla que bajó sobre el campo

Esta vez falló la fórmula mágica. No hubo triunfo. Claro es que no se realizó un cambio completo en la dirección técnica; simplemente la mitad, y de ahí que en vez del triunfo de ritual se produjera sólo un empate. Reparto de puntos ante el Atlético de Bilbao, un negativo más y la afición, sin embargo, no salió tan descontenta como en la jornada anterior. La cosa no es tan incomprensible como a simple vista pudiera parecer. Ocurrió, simplemente, que los seguidores vallisoletanos vieron luchar a su equipo sin desmayo, de principio a fin, y cuando tal cosa sucede es muy difícil negar el aplauso.

IRIBAR LLEGO A TIEMPO.—Este remate bajo de un delantero local parecía irse hacia el fondo de las mallas; pero Iribar llegó a tiempo de hacerse con la pelota, en esta difícil parada.

Otro espíritu

Esta "semiderrota" del Real Valladolid no fue, como tantas otras veces, fruto de una actuación decepcionante en todos los aspectos. El equipo blanquivioleta, aparte otras virtudes de las que actualmente no puede hacer gala, hizo derroche frente a los bilbaínos de entusiasmo y amor propio. Salió con otro estilo muy diferente y, desde luego, infinitamente mejor que el que exhibiera ante los pontevedreses.

Este espíritu de lucha, esta entrega común a los colores blanquivioletas, sorprendió agradablemente a los espectadores, que no esperaban tal demostración, habida cuenta de la última y decepcionante derrota. Es posible que el reajuste de cuentas que tuvo lugar durante la semana les hiciera recapacitar y ponerse en razón. Lo cierto es que, en este aspecto, el Real Valladolid mereció un sobresaliente global, porque todos y cada uno de sus elementos, con ligerísimas excepciones, que sí las hubo, y ésto es una pena, rivalizaron en afán de triunfo y espíritu de lucha. La reflexión, al término del encuentro, surgía espontánea: "Con este espíritu, frente al Pontevedra se habría ganado por goleada."

Juego, no

Todavía no se ha dicho que el Real Valladolid se hizo acreedor a la victoria y es hora de dejar constancia de ello. Efectivamente; ese luchar, ese comportamiento de sus jugadores, merecían el premio de los dos puntos. No se ganó y lugar habrá en esta crónica para explicarlo.

Para comenzar diremos que aparte otras consideraciones, al equipo vallisoletano le faltó juego. Era muy difícil, en un trance como el que vivió el domingo, que tuviera serenidad y orden para imponerse a los nervios y trascendencia del choque y coordinar el juego. Era ésto mucho pedir y, efectivamente, el conjunto que ahora dirigen en común Saso y Lesmes, en este aspecto dejó mucho que desear. Si tuviéramos que mencionar otras virtudes, aparte las señaladas, para distinguir esta actuación blanquivioleta, diríamos en primer lugar que el conjunto se comportó sobre el campo con mayor disciplina que en otras ocasiones. Los jugadores, especialmente en las líneas de atrás, daban la impresión de salir con unas ideas claras y concretas del marcaje. Así fue posible que fallaran algunos hombres, pero no el sistema, y el Atlético se vio, las más veces, firmemente sujeto. En el centro del campo, Ramírez se encontró con una zona amplia para él solo, pero hasta allí balaba muchas veces Sanchís, que salía con misión de enlace, o se incorporaba el propio Martínez, que con el seis a la espalda tenía, sin embargo, más amplio campo de acción que otras tardes. O todos los demás jugadores, porque si cada uno, incluso los delanteros, tenían misión concreta de marcaje —al menos eso se advirtió en no pocas fases del encuentro— esta consigna no les impedía seguir su propia iniciativa y desenvolverse al compás de las jugadas. Así, todos los defensores, incluídos entre ellos Martínez, se unían cuando la jugada lo permitía al ataque, sin adoptar en ningún momento una posición rígida en uno u otro sentido.

Pero, repetimos, no hizo buen juego el Valladolid. Faltó serenidad y sobró precipitación. Los jugadores se comportaban la mayoría de las veces como si el balón les quemara y ésto hacía que los ataques muriesen casi siempre en pases imprecisos. Los delanteros, sobre todo, acusaron este defecto, quizá porque la tarea de crear siempre es más difícil y no sólo en el comienzo de las jugadas, sino también en el remate final, malogrando ocasiones de gol que en otros encuentros y en diferentes circunstancias hubiesen sido goles claros.

El complejo y la fuerza

Factores decisivos para crear esa psicosis de nerviosismo y miedo a la responsabilidad del partido fueron el complejo de negativos y la falta de fuerza. Las dos, al cincuenta por ciento exactamente. Es difícil, dificilísimo, jugar normalmente cuando se ocupa una posición tan delicada como la que actualmente tiene el Valladolid en la tabla. Se actua sobre el campo con el temor constante del fallo, pendientes de la reacción del público y de las consecuencias que puede acarrear su fallo. Esta clase de complejos, la experiencia lo dice así, son el peor enemigo que puede encontrar un equipo, hasta el punto de hacerle disminuir hasta casi un ochenta por ciento de su valor real.

Además de ese complejo, el Valladolid tiene otro mal y éste no es de orden psíquico, pues se palpa: le falta fuerza. A casi todos sus elementos les falta fuerza, aunque es indudable que ese complejo antes señalado, por el desgaste físico que lleva aparejado el exceso de nervios, también influye en este aspecto. Pero en conjunto, repetimos, al equipo se le ve falto de alegría, rapidez y fuerza. Hay excepciones y, mira por dónde, en ellas están, con machacona reiteración, las figuras sobresalientes de esta etapa. Pero es el caso, y ahí está el principio del círculo vicioso en que está metido el equipo, que con complejo o sin él, con mejor juego o peor, si hubiera fuerza para dar y tomar, muchos encuentros, este mismo que nos ocupa, se podrían resolver favorablemente. Pero no la hay. Antes bien, jugadores que en orden técnico son capaces no sólo de cumplir, sino de sobresalir, como anteayer Sanchís, no pueden redondear sus acciones por falta de recursos físicos. Y otros no se arriesgan a rematar debidamente las jugadas, caso de Ramírez, por temor a no tener fuelle para volver. Pero, en fin, no hace falta citar más nombres, porque en tal caso, con decir Pinto y Martínez, habremos hecho mención de los únicos que, hoy por hoy, están con fuerza suficiente para actuar con el ritmo que exige la Primera División.

Falta de «talla»

Aparte otras consideraciones, el Real Valladolid tiene hoy un cuadro muy limitado de jugadores. Hay más de uno y más de tres que, pese a comportarse en el campo con voluntad y derroche de entusiasmo, no rinden a tenor de las circunstancias, sin que, por ahora, pueda imputárseles a ellos culpa alguna. Simplemente, les falta "talla" futbolística para estar en esta categoría. Su juventud, sus condiciones, hacen presumir que posiblemente sea cuestión de tiempo su mejora y aclimatación. Pero la situación crítica del Real Valladolid no permite tal estado de cosas. Citar nombres, en este caso, resulta demasiado duro; pero en la mente de todos están y conste, volvemos a insistir, que este juicio, que hoy puede ser exacto, no quiere decir nada en orden a un futuro que nosotros, desde lue-

(Pasa a la página siguiente)

GOL DE MARTINEZ.—Acaba de marcarse el primer gol de la tarde. Martínez, su autor, corre jubiloso al centro del campo, mientras Morollón sigue la trayectoria de la pelota, por si acaso.

IRIBAR.—El meta vizcaíno —bueno, guipuzcoano de nacimiento—, era la mayor atracción del partido. Aquí le vemos despejando, entre varios jugadores de uno y otro equipo.

EL MEJOR
MARTINEZ

PRESENTADO POR
PADOVA
CAFETERIA
RESTAURANTE
Sección de REPOSTERIA
Aire acondicionado
Menú especial de la casa
Servicio a la carta
Pida lenguado al champaña
¡qué bueno está!
PLATOS COMBINADOS
PADOVA
FUENTE DORADA, 15
Teléfono 28395

Hubo dos figuras indiscutibles en el campo, por parte del equipo vallisoletano. Pinto y Martínez rivalizaron en aciertos a lo largo de toda la tarde. Elegimos a Martínez por haber sido mayor su campo de acción durante el juego y, sobre todo, por ser el autor del gol vallisoletano. Un gol de coraje y facultades, las mismas virtudes que le valieron para defender magníficamente su área.

PEDESTRISMO

Mariano Haro, ganador del VI Gran Premio Pascua de Educación y Descanso

La prueba constituyó un señalado éxito para los organizadores

VARGAS

La Obra Sindical de "Educación y Descanso" se apuntó un éxito en la mañana del pasado domingo con la organización de su tradicional "Gran Premio Pascua" de pedestrismo, que cumplía su sexto año. Hemos de señalar que las manifestaciones deportivas de caracter amateur, de más categoría y resonancia nacional que se celebran durante el año en nuestra ciudad, se deben casi exclusivamente a su iniciativa. Hay que declararlo así en justo reconocimiento a sus méritos en pro del deporte.

En principio ha sido un acierto el trasladar la prueba de los terrenos de la Huerta del Rey al circuito urbano que tiene como centro el Campo Grande. Ha ganado en espectacularidad y la ha acercado a los vallisoletanos, obligándoles casi a ser espectadores de ella.

Acudió mucho público al paseo central del Campo Grande, lugar en donde se situó la meta, tanto como nunca habíamos visto en una prueba de esta naturaleza. Pero con el defecto de su anarquía. Los agentes municipales y los mismos jueces de la carrera tuvieron que realizar verdaderos esfuerzos para poner un poco de orden. No hay más remedio que pedir a los aficionados que colaboren con mejor disposición, obedeciendo las indicaciones que se les hacen. Su afán de verlo de cerca entorpecía a veces a los propios corredores. No obstante, ya es algo el señalar este entusiasmo del público, pues su afición creciente redundará sin duda en beneficio del atletismo, deporte que, como todos, necesita del calor de la presencia y los aplausos de los espectadores.

Había programadas dos carreras. La primera, con dos vueltas al recorrido señalado, dedicada a los corredores juveniles. La segunda —cuatro vueltas— para los mayores, y que es en realidad la que constituye el "Gran Premio". En atención, pues, a su importancia daremos cuenta en primer lugar de las incidencias de su desarrollo.

"VI GRAN PREMIO DE PASCUA"

A la vista de las inscripciones la carrera tenía un claro favorito, el palentino Mariano Ha-

(Pasa a la página séptima)

CATORCE ACIERTOS

PRIMERA Y SEGUNDA DIVISIONES

Valladolid - At. Bilbao	X
Elche - Oviedo	1
Córdoba - Sevilla	1
Español - Barcelona	X
Betis - Zaragoza	1
Valencia - At. Madrid	1
Pontevedra - Murcia	1
Indauchu - Coruña	2
Santander - Orense	1
Langreo - Constancia	1
Eldense - Tenerife	2
Algeciras - Mestalla	2
Onteniente - Hércules	2
Melilla - Mallorca	X

TEMPERATURA IDEAL
Con frío y calor
Hostal Florido
EL MEJOR
LA NOVEDAD
IRIBAR

Iribar ya había visitado Zorrilla defendiendo los colores basauritarras, destacando en aquella inolvidable tarde del desempate ante el Atlético madrileño. Pero de entonces acá, Iribar se ha convertido en el guardameta más celebrado de toda España y por eso su figura era indiscutiblemente la novedad más destacada de la tarde. Iribar, sin grandes alardes, justificó su fama y condición de excepcional guardameta.

POLLO INFRA GRILL
Asado al momento
ESTABLECIMIENTO CON AIRE ACONDICIONADO
Para su boda, banquete, fiestas
Hostal Florido

Libros y cuentos son obsequios de Rey - Los Reyes compran en MESETA

SGCB2021

Buen triunfo del Europa Delicias en La Bañeza (1-2)

LOS PROTAGONISTAS

JUSTO. — Intervino con bastante frecuencia y con suerte y acierto, por lo general, porque los mejores remates bilbaínos o salieron fuera o se estrellaron en los postes. Oportuno en las salidas.

EALO. — Comenzó francamente bien, marcando de cerca a Urquijo y ganándole la partida casi siempre. Le faltó decisión para colaborar con el ataque, y en la segunda parte además, estuvo bastante impreciso en el marcaje.

PINTO.—Estupendo, magnífico. Cuando un jugador se entrega de la forma que lo hace Pinto, es difícil no triunfar. Su partido puede ser modelo de honradez profesional y amor a los colores de un club. Si tuviera más imitadores estaríamos salvados.

PAREDES. — Nos consta que los zagueros locales tenían la consigna de marcar al hombre, pero Paredes, por su cuenta, quiso marcar en zonas y, desde luego, el acierto no le acompañó en su autodeterminación. Mal y lento.

RAMIREZ. — Salía con una misión bastante ingrata, con una franja grande de terreno para él solo. Puso entusiasmo y, sobre todo en la primera parte, pasó con maestría a los delanteros. Bajó algo en la continuación.

MARTINEZ. — Un partido completo, redondo, del burgalés. Se entendió a la perfección con Pinto y ambos rivalizaron en entusiasmo y aciertos, para coronar su actuación con el gol, en magnífico remate.

FUERTES. — No comprendemos la actuación de este joven extremo. Tiene cualidades para triunfar y está al principio de su carrera. Pero si repite actuación tan desangelada como la del domingo, su porvenir corre serio peligro.

RODILLA. — Una tarde desafortunada la del «eterno seleccionado». Nadie puede discutirle su entusiasmo y valentía, pero el acierto de otras veces, su profundidad y velocidad en el área, brillaron por su ausencia.

SANCHIS. — Mucho mejor que en los anteriores encuentros, aunque sigue adoleciendo de falta de fuerza. Bregó mucho y fue el más hábil e incisivo de los delanteros, aunque, repetimos, con un poco más de potencia habría sido decisivo para el triunfo.

LANDA.—Tarde aciaga. Su constante brega y arrojo no sirvieron para nada porque adoleció de torpeza y excesiva lentitud, malogrando jugada tras jugada hasta el punto de consignarle sólo, en el aspecto positivo, aquel pase a Rodilla en el primer tiempo.

MOROLLON. Creemos que sus condiciones se adaptan maravillosamente a la banda, pero él, por lo visto, no lo entiende así. No obstante, puso entusiasmo, sobre todo cuando permutaba con Landa, pasando con precisión y maestría.

LA BAÑEZA.—*(Especial para CASTILLA DEPORTIVA.)*— El Europa Delicias, filial del Real Valladolid, se ha alzado esta tarde con un justo triunfo, después de superar netamente a su rival, el titular de la ciudad. Ha sido una gran demostración de fuerza y juego la de los vallisoletanos, pues el campo, que se hallaba casi impracticable, por la espesa capa de barro que lo cubría, parecía favorecer la mayor envergadura del conjunto de La Bañeza.

Actuando con serenidad y aplomo sobre el campo, perfectamente distribuídos sus hombres, el Europa Delicias ha sabido defenderse de los fuertes embates de la delantera local y contraatacar, a su vez con agilidad y profundidad.

A los cuarenta y dos minutos de juego, Tejedor remata un centro de Tonino, que se había corrido a la banda, y marca el primer gol de la tarde único que se produciría en esta fase.

Los primeros minutos de la segunda parte registran una fuerte ofensiva de los locales pero el Delicias se defiende con orden y contundencia. No obstante, a los diecisiete minutos Marañón se ve obligado a cometer un penalty y García establece el empate al transformar la falta. A raíz del tanto local, el Delicias toma nuevamente la iniciativa, pero no logra marcar hasta los treinta y nueve minutos, por obra de Jandro. La exigua ventaja es bien defendida hasta el final por los jóvenes jugadores vallisoletanos, logrando llegar al final legítimamente vencedores.

Del bando deliciano, que en conjunto ha rayado a gran altura, cabe destacar la sobriedad y contundencia del central Marañón y la rapidez, técnica y peligrosidad de Calero, el mejor sobre el campo.

BLOC DE NOTAS

CLIMA. — Tarde muy fría, con niebla, que si despejó un poco en el primer tiempo, bajó de tal forma en los últimos veinticinco minutos que hizo imposible la visibilidad para espectadores y protagonistas. El campo, un poco pesado.

ENTRADA. — Bastante mejor de lo que se esperaba. No como la que desearían los dirigentes del club, pero, repetimos, "casi" buena.

AMBIENTE.—Se recibió al equipo con palmas y pitos, pero en seguida el público se dió cuenta del espíritu de los jugadores locales y premió con generosidad y entusiasmo estos buenos deseos. Carbelo escuchó frecuentes y sonoras broncas, y debe agradecer a la deportividad del público haber salido tan bien parado del trance.

ALINEACIONES. — Atlético de Bilbao: Iribar; Orúe, Etura, Aranguren; Zorriqueta, Uriarte; Argacha, Aguirre, Arieta, Latorre, y Urquijo.

Valladolid: Justo; Ealo, Pinto, Paredes; Ramírez, Martínez; Fuertes, Rodilla, Landa, Sanchís y Morollón.

GOLES.—1-0. Setenta y seis minutos de juego: Pinto saca un golpe franco desde la parte izquierda y Martínez se adelantada a la defensa y a Iribar y cabecea al fondo de la red.

88 m.: Carbelo señala una falta inexistente contra el Valladolid. A la salida de ésta, y después de varios rechaces de la zaga local, Latorre acierta con un tiro bajo y marca. 1-1.

INCIDENCIAS. — Juego fuerte, viril, por ambas partes. Tuvieron que ser atendidos Aguirre, Latorre, Ealo y Morollón. Ealo tuvo que abandonar el campo a los cuarenta y tres minutos de juego, para reaparecer en el segundo tiempo. Morollón recibió un punterazo en la frente de Aguirre a los dieciocho minutos de la segunda parte, tardando en reaparecer diez minutos.

ARBITRAJE. — Mal, desastrosamente mal, el colegiado del Centro señor Carbelo. Su actuación fue descaradamente parcial, porque si bien no pitó ningún penalty o cosa parecida contra los locales, en la última media hora del encuentro, precisamente cuando menor era la visibilidad, ató de pies y manos al equipo local, a base de faltas y más faltas, la mayoría de ellas excesivamente rigurosas o inexistentes. La que dio origen al gol del empate fue una obstrucción, según su especial interpretación. En resumen: si el Valladolid cae en Segunda, Carbalo tendrá su parte de culpa!...

DESDE EL BANQUILLO

LESMES: "Tanto Saso como yo pensamos que el equipo puede todavía salvarse"

OCHOA: «No había motivo especial; mis jugadores siempre luchan con el mismo ardor»

La decepción del imprevisto final ha cundido en todos. También en algunos directivos que están junto a nosotros, que se muestran abatidos ante la peligrosa situación del equipo.

Paco Lesmes, con el semblante triste, recibe muestras de ánimo y felicitación por el comportamiento de los jugadores en el campo. Permanece con la vista baja, visiblemente afectado, y por ello la pregunta es inmediata:

—¿Esto es el final?

—¿Por qué? Yo creo que no...

—¿Hay solución aún?

—Tanto Saso como yo pensamos que jugando así, se puede remediar el momento que atravesamos.

—¿Se hubiera perdido el domingo pasado jugando como hoy?

—Seguro que no.

La respuesta ha sido categórica, firme.

Y del señor Carbelo, ¿qué?

—Nos ha perjudicado bastante, creo yo...

Y nosotros creemos que el entrenador vallisoletano ha enjuiciado con infinita clemencia al árbitro.

—¿Viste con méritos al Bilbao para la igualada?

—No; el Atlético no ha jugado nunca para ello; de principio a fin le hemos ganado la pelea.

—¿Satisfecho del Valladolid?

—Se ha puesto lo necesario para ganar. Sí, estoy contento con los jugadores.

—Pero han existido errores...

—Sí, los ha habido. De marcaje, tal vez, porque los hombres contrarios estuvieron sueltos en algunas ocasiones.

—Ha faltado fuerza en el ataque...

—Se ha tirado, pero sin suerte ni puntería a la hora del gol.

—¿Hubo ocasiones de mejorar el tanteo?

—Naturalmente, pero no se aprovecharon.

¿Hay armonía en el tandem Saso-Lesmes?

—Sí; estamos perfectamente identificados en nuestras misiones.

—¿Se salvará el equipo entonces?

—Tanto José Luis como yo, así lo creemos. Los jugadores deben de continuar luchando como lo han hecho hoy, y todo saldrá bien en cuanto se juegue con más tranquilidad.

Pues tranquilidad es lo que hace falta. ¿Qué tal si para comenzar a sosegar los nervios ganamos en La Condomina?

—Pues ya se sabe...

ORTEGA

Todo ha terminado. Para el Atlético y para Ochoa tan bien como dejaban entrever en sus esperanzadas manifestaciones antes del encuentro. Hay en los vestuarios un clima de pesimismo ante el nuevo revés, y de hostilidad para la desdichada actuación del árbitro.

Lamentaciones y opiniones muy similares entre los compañeros, y aparición de Ochoa, al que alguien le pregunta si el Atlético tenía algún interés "especial" en este encuentro.

—No, en absoluto; el Atlético ha jugado con el mismo ardor que otras veces y con la idea de ganar, como siempre.

—Pero su situación no es para eso...

—Mis jugadores están obligados a dar el máximo rendimiento en todos los partidos, dentro o fuera de San Mamés.

No hay duda de que a Juanito Ochoa no le ha hecho mucha gracia nuestra insistencia.

—¿Ha sido justo el desenlace?

—Pues, sinceramente, pienso que sí lo ha sido. Mis chicos han tenido peligro y ocasiones, como dos remates al poste, que no fueron gol por verdadera desgracia.

—¿Perjudicó el terreno?

—Sí; a los dos equipos. El campo estaba muy pesado y ha sido necesario poner mucho ardor. Me ha gustado el partido en ese sentido.

—¿Se ha llevado decepción con su antiguo equipo?

—No; el Valladolid ha jugado con muchas ganas, aunque tal vez haya estado falto de remate.

—¿Facilitó ésto la labor de su defensa?

—Nuestras líneas zagueras están muy seguras, y lo mismo Iribar, extraordinario portero, aunque en el gol no estuvo afortunado. Atrás jugamos con mucha confianza.

—¿La alineación del equipo local le ha beneficiado?

—Me ha sorprendido la situación de Morollón en el extremo, porque yo le conceptúo hombre peligrosísimo, pero en el centro. Siento mucho lo del golpe que recibió, que fue totalmente involuntario.

—¿Le merece alguna posibilidad la situación del Valladolid?

—¡Ojalá que no esté definitivamente hundido!; por algo he sido jugador aquí. No hay duda de que es muy comprometida la papeleta, pero espero que logre superarse y resolverla satisfactoriamente.

—¿No cree que la falta que motivó el gol fue un tanto injusto?

—Pues, desde luego, fue una falta sin importancia, pero no injusta, que adquiere mayores proporciones al convertirse en gol.

—¿Ha notado caserismo en el arbitraje?

—Yo, por norma, no quiero opinar sobre los árbitros. Allá ellos...

Ochoa, que ha advertido la intención de la pregunta, ha replicado con una respuesta evasiva. Es lógico.

Hay apretones de manos y enhorabuenas al preparador vizcaíno. También él desea suerte a nuestro equipo, que fue el suyo...

Esta tarde, al menos, nos hubiera venido bien un poco de ella.

ORTEGA

COMA ESPLENDIDAMENTE por 25 PESETAS
Abonos quincenales - Magnífica carta y ¡NO LO OLVIDE!, para
¡MARISCOS! ¡MARISCOS!
Marisquería-Restaurante AMIGO
Calle Núñez de Arce, 6

LOS PROTAGONISTAS

IRIBAR. — Los nervios y premiosidad de los delanteros vallisoletanos hicieron que sus frecuentes intervenciones no encerrasen en realidad gran peligro. Estuvo correcto y seguro, aunque en el gol le ganara la acción Martínez.

ORUE. — Un estupendo veterano todavía. Con serenidad y veterania, cubrió muy bien su zona, aunque es cierto que Morollón no puso demasiado empeño en complicarle las cosas.

ETURA. — Menos espectacular que antes, menos arrojado, pero tan seguro y sereno como siempre. Supo anticiparse casi siempre a la acción del torpe Landa y mantener, con la ayuda de Zorriqueta, bien cubierta la zona central del área.

ARANGUREN. Muy menudo, todo nervio y agilidad. Duro cuando la jugada lo requiere y sereno cuando hay que jugar la pelota. Marcar al incoloro Fuertes fue tarea muy sencilla para él.

ZORRIQUETA. A nuestro juicio, el desgarbado y altiricón defensor blanquirrojo fue uno de los jugadores más eficientes sobre el campo. Muy seguro por alto, con visión y oportunidad para los cruces, intervino con prodigalidad y acierto.

URIARTE. — Sus comienzos fueron realmente espectaculares. Cubriendo mucho campo, rompió muchas veces el equilibrio blanquivioleta y además tiró con mucho peligro y fuerza. Pero bajó mucho a raíz de resentirse de un tirón, creemos.

ARGACHA. — Frecuentemente abandonó la banda derecha para tratar de adentrarse por el centro. Muy bullidor y codicioso, pero sin personalidad y potencia. Correteó mucho, pero sin hacerse notar.

AGUIRRE. — Tuvo destellos de su gran clase, que nadie puede discutirle. Es maestro en el pase y visión de la jugada. Se resintió de un golpe involuntario que le propinó Pinto en la primera parte.

ARIETA. — Se encontró con un Pinto en vena de aciertos, y aunque él jamás rehuyó la pelea ni volvió la cara, su labor tuvo poca efectividad. Lo mejor, un par de remates lejanos con mucho peligro.

LATORRE. — En su haber, el remate afortunado que dio el empate a su equipo. Antes de eso, una lucha corajuda y entusiasta por todas las zonas del campo, que, sin embargo, no le hicieron destacar.

URQUIJO. — Estuvo muy bien cubierto por Ealo en la primera fase, pese a lo cual conectó un cabezazo que pudo ser gol, de no tropezar en el larguero. En la segunda parte creó bastantes peligros.

OTRO NEGATIVO MAS PARA EL REAL VALLADOLID

UN SIGNO.—Este fue un signo del encuentro: la impotencia. Landa salta con todo su coraje; pero llega antes y con facilidad Etura, despejando el balón.

(Viene de la página anterior)

go, les deseamos lo más brillante posible.

Los «leones», desmelenados

Casi no hemos hablado del encuentro, pero en realidad no hace falta. Fue, eso sí, interesante y espectacular por ese coraje y tesón que le echó a la lucha el equipo local. Pero, contra lo que pudiera suponerse, por lo poco que les iba en el choque a los "leones", éstos replicaron en el mismo tono. Codicia con codicia y entusiasmo por entusiasmo, le echaron los bilbaínos el mismo salero y empuje que si de una final o carta decisiva se tratara. Esa fue la salsa del partido y esa su mejor virtud. Un Atlético de Bilbao brioso, unos "leones" desmelenados, aunque quizá porque estemos un poco escarmentados de los modos actuales del fútbol o la memoria se empeñe una y otra vez en volver a sucesos como aquel sorprendente triunfo del Español en San Mamés hace tres temporadas, o el de la misma jornada en el "Nou Camp". Ciertamente no riman unas actuaciones con otras, pero indudablemente éstas son mucho mejores. Al Atlético de Bilbao, como Ochoa manifestó al término del choque, no le guiaban otros propósitos que los normales en cada partido de Liga. Siendo así, no hay más remedio que ensalzar esa combatividad y amor propio de los "leones", a la par que extrañarse de su situación actual si, efectivamente, siempre se comportan así fuera de su feudo.

Por otra parte, el conjunto bilbaíno no nos llamó la atención en el orden técnico. Un equipo vulgar que tuvo sus mejores virtudes en las ya mencionadas y sus hombres más destacados en la defensa y media. Por lo demás, bastante flojo.

A Carbelo lo que es de Carbelo

En este infausto empate, que pudiera ser decisivo para la marcha del Real Valladolid, tuvo su importante papel el colegiado del Centro, señor Carbelo. El árbitro, bastante discreto, aunque no acertado ni imparcial, durante tres partes del partido, se alzó en protagonista, precisamente cuando la niebla se hizo más densa sobre el campo. Entonces, cuando la visibilidad era casi nula, el pito de Carbelo se oía una y otra vez y, ¡qué casualidad!, casi siempre en contra del equipo local. Fue una táctica asfixiante, devastadora, que acabó por hundir y desconcertar a los blanquivioletas. El solo, sin apenas colaboración bilbaína, fue llevando el balón hasta el área local, falta tras falta, hasta señalar, cuando faltaban dos minutos y no se veía a dos metros de distancia, el golpe franco por obstrucción de Pinto, cuando el balón estaba lejos de él. Los árbitros de Primera División deben tener elasticidad para aplicar el Reglamento y en las circunstancias aquellas Carbelo debía saber que ese castigo era sumamente grave para el Valladolid. No le importó y, si no quisiéramos pecar de mal pensados, diríamos que al contrario. El caso es que por esa falta el Atlético de Bilbao se encontró con el empate. Esperemos que no le pese esta decisión al señor Carbelo...

J. L. PARRA

¡¡Salió el "Gordo" de Gaseosa "La Casera"!!

Cinco concursantes acertaron el pleno: 16-7-9

Esta tarde, sorteo de las siete mil pesetas

Pues, sí; salió el "gordo" de Gaseosa "La Casera". Las SIETE MIL PESETAS a que habíamos llegado a base de acumulaciones pasarán esta tarde a mejor vida. Falta sólo por saber quién de los cinco acertantes que tan certeramente pronosticaron será el adjudicatario de los siete billetes de a mil. El sorteo lo decidirá.

La verdad, por otra parte, es que esta vez tuvieron el "santo" de cara. Nada menos que cuatro partidos, de los ocho que se jugaron, se resolvieron a última hora. Valencia-Atlético de Madrid, Valladolid-Atlético de Bilbao, Murcia-Pontevedra y Elche-Oviedo establecieron el definitivo resultado en los últimos cinco minutos. Y lo que pudo ser sorpresa extraordinaria para la Liga misma y para este concurso... se quedó en pura y absoluta normalidad. Bien, alguna vez tenía que ocurrir.

Lo celebramos por los cinco concursantes, que son don Juan Tejedor de Antonio, Esperanza, 39; don Carlos Prieto Chico, domiciliado en Alonso Cortés, 12; don Francisco Pascual, de Jacinto Benavente, 16; don Avelino Alvarez, de Bar "El Bierzo", y don Domingo Cantalapiedra Pérez, de Arco de Ladrillo, 27. A todos ellos les esperamos, a las seis y media en punto de esta tarde, en nuestra Redacción.

Y para todos los concursantes en general el entrañable mensaje de la insuperable Gaseosa "LA CASERA", que les desea ¡Feliz Año Nuevo!

SGCB2021

ASI ESTA LA PRIMERA DIVISION

REPARTO DE PUNTOS EN SARRIA

El segundo gol del Barcelona, fruto de un penalty injusto

BARCELONA. —Español, 2; Barcelona 2. Alineaciones:

Español: López; Argilés, Bartoli, Muñoz; Maguregui, Abel; Tejada, Idigoras, Paredes, Kubala y Domínguez.

Barcelona: Sadurní; Foncho, Olivella, Gracia; Montesinos, Vergés; Zaballa, Kocsis, Re, Benítez y Fusté.

Arbitro: señor Ruiz Casasola, que actuó deficientemente.

BENITEZ

Goleadores: Koscis, Fusté (de penalty) y Paredes (2)

Destacados: Tejada, Maguregui, Kubala, Paredes, Sadurní, Gracia, Montesinos y Benítez.

Llenazo en Sarriá y un excelente partido, briosamente disputado por ambos bandos con juego rápido y, a menudo, de calidad.

A los veinte minutos Zaballa avanza por la izquierda y entrega a Fusté, que cede lateralmente hacia Kocsis. Abel resbala al pretender cortar la trayectoria del balón, y Kocsis, a placer, marca por bajo el primer gol. A los treinta minutos, al hacer una retrega hacia atrás Benítez, el balón llega a los pies de Paredes, que resuelve bien y, a la media vuelta, establece el empate a uno, pese a que Sadurní llega a rozar el balón.

El segundo tiempo se inicia con dominio españolista, pero al minuto y medio, en un contraataque, escapa Re; van tras él Argilés y Bartoli y, ya en el área, el primero le entra. Cae al suelo Re, y el árbitro, desde muy lejos, señala penalty en medio de una gran bronca. Lo tira Fusté, engañando a López, y el Barcelona vuelve a adelantarse en el marcador. Después de este gol el Español se vuelca al ataque y se suceden las ocasiones de peligro para la meta azulgrana. En una de ellas el balón es desviado por el cuerpo de Maguregui cuando ya iba a las mallas y en otras es Vergés quien consigue evitar el gol. Sadurní salva un peligroso remate de Kubala, y este mismo jugador, en buena posición, tira alto. A los veinte minutos lanza Domínguez un córner por la izquierda que da lugar a un barullo mayúsculo, con varios rebotes, cabezazo de Tejada, que repele la defensa, y, después de otros rebotes, es finalmente Paredes el que consigue establecer el definitivo empate a dos.—Alfil.

BATALLA CAMPAL Y TRIUNFO DEL PONTEVEDRA, FUERA DEL TIEMPO REGLAMENTARIO

PONTEVEDRA. — Pontevedra, 3; Real Murcia, 1. Alineaciones:

Pontevedra: Múgica; Calleja, Batalla, Cholo; Pastor, Vallejo; Recalde, Martín Esperanza, José Jorge, Iglesias y Ribada.

Real Murcia: Campillo; Aznar, Solé, Alvarito; Martínez, Blas; De la Fuente, Lalo, Olano, Merodio y Alvarez.

Arbitro: señor Birigay, que hizo un arbitraje desastroso.

SOLE

Goleadores: José Jorge, Lalo e Iglesias.

Destacados: Martín Esperanza, Pastor, Batalla, Solé, Lalo y Alvarito.

A los veintiséis minutos Ribada saca un córner y José Jorge remata de cabeza el primer tanto para el Pontevedra.

A los treinta y nueve minutos Olano recibe un balón en offside y escapa, siendo derribado dentro del área por el defensa central Batalla. Decretado por el árbitro el oportuno penalty es lanzado por Lalo, que lo convierte en el tanto del empate.

A poco de iniciarse el segundo tiempo el jugador Batalla cae encima de meta Campillo. El juego se detiene durante cuatro minutos mientras es atendido el portero visitante. Al final, y con rotura de una ceja, ocupa de nuevo su puesto bajo los palos con la cabeza vendada.

A los catorce minutos de esta segunda parte el árbitro anula un tanto logrado por Iglesias por estimar fuera de juego, escuchando una gran bronca. A los cuarenta minutos Olano estrella un balón en el poste, y cuando ya pasaban dos minutos del tiempo reglamentario Iglesias remata un centro de Pastor y logra el tanto de la victoria para los locales.—Alfil

Por entusiasmo y con diez hombres venció el Valencia en la segunda parte

Verdú sufrió la fractura de la tibia izquierda

G. VERDUGO

Goleadores: Jones y Urtiaga (2).

Destacados: García Verdugo, Sastre, Urtiaga, Zucco, Sánchez Lage, Griffa, Rivilla, Calleja y Ramiro.

VALENCIA. — Valencia, 2; At. de Madrid, 1. Alineaciones:

Valencia: Zamora; Piquer, García Verdugo, Verdú; Sastre, Roberto; Cabello, Urtiaga, Núñez, Sánchez Lage y Zucco.

At. de Madrid: Madinabeitia; Rivilla, Griffa, Calleja; Ramiro, Glaría; Beitia, Adelardo, Jones, Martínez Jayo y Collar.

Arbitro: señor Cerezuela, que hizo un arbitraje correcto.

Media entrada en Mestalla. Día desapacible, lloviendo intensamente al iniciarse la segunda parte. Se sacaron cinco córners contra cada puerta.

El partido fue movido e interesante. A los quince minutos marcó el At. de Madrid su gol en un pase de Collar a Jones, que interceptó Sastre con la mano, pero el árbitro siguió la jugada al 1. el balón a Jones y el delantero centro madrileño burló a Zamora y marcó el tanto, que desanimó a los locales.

Después fue imponiéndose el Valencia, que dominó en el campo. En el último minuto de la primera parte Verdú, en un choque con un contrario, resultó lesionado y tuvo que ser retirado en una camilla. Después se nos manifestó que sufre fractura del tercio medio inferior de la tibia izquierda, precisamente la misma fractura que sufrió a últimos de la pasada temporada y que le tuvo inactivo durante cuatro meses.

En la segunda parte el Valencia introduce cambios al tener que jugar con diez hombres. Sastre pasa a defensa izquierdo y Sánchez Lage se sitúa en la media, junto con Roberto, quedando el ataque con cuatro hombres. No obstante esta inferioridad es el Valencia el que manda y superándose briosamente establece un dominio en el campo. A partir de los treinta minutos de esta fase se juega con luz artificial. A los treinta y siete minutos consigue el Valencia el tanto del empate como consecuencia de un ataque en que Núñez entrega a Urtiaga de tacón y éste cruza un disparo raso a la red. El Valencia se lanza impetuosamente al ataque y domina de forma amplia, y cuando faltan dos minutos para finalizar el encuentro Urtiaga recibe un centro de Zucco y, saltando frente a Griffa y Madinabeytia, consigue rematar de cabeza el tanto de la victoria del Valencia.

El Atlético jugó con Jones los últimos minutos de extremo por haberse lesionado.—Alfil

UN GOL DE MOLINA DIO LA VICTORIA AL BETIS

MOLINA

Goleadores: Canario, Luis y Molina.

Destacados: Lasa, Muntaner, Molina, Endériz, Santamaría, Santos y Marcelino.

SEVILLA. — Betis, 2; Zaragoza, 1. Alineaciones:

Betis: Pepín; Colo, Ríos, Grau; Muntaner, Bosch; Pallarés, Luis, Ansola, Lasa y Molina.

Zaragoza: Yarza; Reija, Santamaría, Zubiaurre; Pepín, Pais; Canario, Endériz, Marcelino, Santos y Lapetra.

Pepín, a las treinta y cuatro minutos, hizo una salida y fue desbordado por Marcelino, a quien sujetó por la camiseta. Se saca la falta y Endériz estrella el balón en un poste.

A los cuarenta y tres minutos Luis marca un gol, pero el árbitro lo anula por falta de Ansola al portero. Se llega al descanso sin que funcione el marcador.

Al reanudarse el encuentro el juego sigue siendo de signo alterno. Canario, a los doce minutos, se interna por su banda y marca un tanto fenomenal de tiro cruzado desde lejos. Con el gol se inicia un período de dominio forastero al que sigue una reacción bética.

A los veintisiete minutos Lasa cede a Luis y éste fusila el tanto del empate. A los treinta y ocho hay un rechace de Yarza que desvía a córner. Sacado éste, remata Molina el tanto de la victoria bética.—Alfil.

DUDOSA Y CORTA VICTORIA DEL ELCHE FRENTE AL OVIEDO

ELCHE (Alicante). — Elche, 2; Oviedo, 1. Alineaciones:

Elche: Pazos (Perea Esteve); Chancho, Iborra, Rodri; Ramos, Forneris; Costa, Lezcano, Eulogio Martínez, Romero y Cardona.

Oviedo: Madriles; Tony, Datzira, Marigil; Iguarán, Alfonso; Juan Manuel, Icazuriaga, José Luis, Lorenzo y José María.

Arbitro: señor Doris, que estuvo bien.

PAZOS

Goleadores: Ramos e Icazuriaga (?)

Destacados: Pazos, Chancho, Iborra, Madriles, Tony y Datzira.

El primer gol se registró a los treinta y un minutos, obra de Ramos, que empalma un gran tiro desde fuera del área que Madriles no alcanza a detener.

A los cuarenta minutos Pazos se conmociona al detener un balón y tiene que ser retirado del campo para no reaparecer. Es sustituido por el suplente Pérez Esteve, que se mostró nervioso.

Con 1-0 favorable a los locales se llega al descanso.

En la segunda mitad, a los tres minutos de iniciado el juego, se produce el empate. El gol lo logra Icazuriaga de tiro temrlado.

A raíz de este tanto el Elche intensifica sus afanes defensivos y persigue el deshacer la igualada, pero no se muestra todo lo eficaz que quisiera merced a retrasar a sus hombres para reforzar la zaga.

A los cuarenta minutos, en una "melée" registrada delante de la puerta ovetense, un delantero local remata entre un bosque de jugadores un balón sobre puerta a portero batido. Un defensa visitante despeja el esférico, encontrándose el área mal alumbrada por los focos, que fueron encendidos en el minuto diecisiete de esta segunda mitad. El público y los jugadores reclaman gol, que el árbitro no concede, aunque el linier lo había señalado. Ante las renovadas protestas se paralizó el juego; el colegiado consultó con el linier y entonces concedió gol.

PARTIDO SIN EMOCION CON VICTORIA CLARA DEL R. MADRID

Estrems, fue la figura del encuentro

MADRID.—Real Madrid, 3; Levante U. D. 0. Alineaciones:

Real Madrid: Araquistain; Isidro, Santamaría, Pachín; Muller, Zoco; Amancio, Félix Ruiz, Di Stéfano, Puskas y Bueno.

Levante U. D.: Estrems; Victoriero, Currucale, Calpe; Castillo, Vidal; Vall, Domínguez, Wanderley, Juliá y Pepín.

Arbitro: señor Oliva, que estuvo aceptable.

ESTREMS

Goleadores: Zoco, Ruiz y Calpe (en su puerta).

Destacados: Estrems, Currucale, Vidal, Zoco, Muller, Di Stéfano.

El mejor jugador de ambos bandos ha sido el guardameta Estrems, que, como en otras tardes de anteriores temporadas en Chamartín defendiendo los colores de otros clubs, ha evidenciado su gran clase.

Por lo que respecta al Madrid ha hecho un encuentro corriente, en el que sólo ha fallado el interior Puskas, que, a pesar de las varias ocasiones que ha tenido para conseguir gol, siempre se ha visto "tapado" por un jugador adversario. En la segunda parte se han producido ataques aislados de los delanteros madridistas que no han podido aumentar el número de tantos en el marcador por la actuación de la defensa, por una parte, y de Estrems, por otra.

El primer gol madridista fue logrado por Zoco, a los catorce minutos de juego, al lanzar Amancio un pase atrasado a Isidro: avance con centro de éste que Zoco aprovecha para rematar y lograr el primer gol. Con el resultado de uno a cero terminó el primer tiempo.

En la segunda mitad, a los cuatro minutos, Zoco avanza desde medio campo por el centro del mismo, salva la entrada de varios jugadores contrarios y ya cuando le iba a entrar Calpe tira a puerta. El disparo es fortísimo y Calpe lo desvía con el pie derecho, cambiando la trayectoria del balón, que entra esquinado en el marco valenciano sin que Estrems, colocado para detener el tiro directo de Zoco, pudiera hacer nada. A los dieciséis minutos Félix Ruiz avanza por el centro, envía la pelota a Amancio, éste se la cede a Di Stéfano, quien la devuelve a Ruiz, que desde cerca bate por tercera vez al portero levantino. Con este resultado de tres a cero finalizó el encuentro.—Alfil.

FUE SUPERIOR EL CORDOBA AL SEVILLA, POR RESOLUCION EN EL AREA

BENEGAS

Goleadores: Omar y Vázquez.

Destacados: Martínez, Benegas, Costa, Ruiz Sosa, Campanal y Maraver.

CORDOBA.—Córdoba, 2; Sevilla, 0. Alineaciones:

Córdoba: Benegas; Egea, Mingorance, López, Martínez, Costa; Vázquez, Juanín, Miralles, Tejada y Omar.

Sevilla: Mut; Juan Manuel, Maraver, Campanal; Ruiz Sosa, Achúcarro; Oliveros, Diéguez, Costa, Cabral y Gallego.

Arbitro: señor Zariquiegui, que tuvo una buena actuación.

El Estadio del Arcángel registró el mayor lleno de la temporada, ya que una gran cantidad de aficionados sevillanos se desplazó a esta capital.

El partido de la máxima rivalidad regional no fue lucido, pero en su transcurso hubo momentos de gran emoción.

A los dos minutos de empezar el Córdoba se apuntó su primer gol. Un rechace de la defensa fue recogido por Omar, que centró muy cerca de la portería, rematando Vázquez a las mallas. A los dieciséis minutos un disparo de Diéguez es interceptado por Benegas. A los treinta y nueve un remate de Miralles se estrelló en el poste izquierdo. Cuando finalizaba el primer tiempo Benegas intervino eficazmente a remate de Cabral. Con uno a cero finaliza la primera parte.

A los ocho minutos del segundo tiempo se registra una agresión de Costa a López y el árbitro decreta la expulsión del primero. A los dieciocho los locales conseguían su segundo tanto por mediación de Omar.

Mariano Haro, ganador del VI Gran Premio Pascua de Educación y Descanso

(Viene de la quinta página)

ro. Es cierto que el campeón español de cross ha atravesado una época de baja forma y que últimamente ha estado ausente de algunas competiciones de categoría dentro del minúsculo atlético; pero según manifestaciones que nos hizo, en presencia de su entrenador, Gerardo Cisneros, momentos antes de la carrera, tiene su explicación. Haro no está muy decidido a prodigarse esta temporada en carreras netamente de campo a través, ya que el terreno bladodo perjudica su preparación. Su pensamiento está en los diez mil metros en pista, con vistas a Tokio. A ello va a dedicar todo su esfuerzo. Si se decidió a venir a Valladolid es porque el trazado de la prueba, terreno duro —asfalto— favorecía sus propósitos.

El desarrollo de la carrera fue la confirmación plena del pronóstico. Toda ella, de punta a punta, ha constituido un fácil triunfo para Haro, aunque no por ello menos meritísimo. En ningún momento surgió nadie con posibilidades de inquietarle. Tomó la cabeza desde el principio, ganando distancia a sus seguidores a cada vuelta del recorrido, para entrar en la meta netamente destacado, entre el entusiasmo del público.

Detrás de él, a bastante distancia, el madrileño Gómez López —venía con el equipo de Madrid, aunque procede del Real Santander—, muchacho en el que advertimos grandes progresos y se perfila como una gran figura del atletismo. Corrió en solitario, pues no dio ocasión a que se le acercasen sus rivales.

La verdadera lucha de la carrera se centró en la consecución del tercer puesto por tres hombres de características muy similares y ya veteranos en estas lides: los madrileños Hurtado y Moreno y nuestro Luis Vargas. Dudábamos de las posibilidades del vallisoletano, a tenor de sus últimas actuaciones; pero Vargas ha demostrado que va superando su bache a medida que avanza la temporada. Habrá que esperar a su próxima actuación el día de Reyes, en la Vuelta a Salamanca.

Estos tres corredores, separados de los demás, corrieron juntos gran parte de la prueba, tratando de despegarse sin conseguirlo. Al comienzo de la última vuelta iba Vargas ligeramente adelantado, pero hubo de ceder ante el esfuerzo final de Hurtado, más en forma en esta ocasión. De lo disputado de su empeño da idea el que los tres entrasen en la meta en el intervalo de cuatro segundos.

En sexta posición, y ya más retrasado, el palentino Riloba, que juntamente con Sánchez Marcos, de Salamanca, hicieron una gran carrera.

No vino Carpena, pero en su lugar Asturias nos envió a Muñiz y Llanos, que dejaron en buen lugar a su región, especialmente Llanos, que fue el vencedor de la categoría "junior", seguido en esta clasificación del salmantino Barral.

ATLETAS LOCALES

De los vallisoletanos, aparte de Vargas, el segundo mejor hombre fue Martínez Guaza, que se quedó en los comienzos muy retrasado, acusando el tiempo que ha estado sin entrenar; pero se fue recuperando, ganando puestos, para terminar tercero de su categoría, adjudicándose así el premio especial establecido para el primer clasificado del Club Gimnasio, de "Educación y Descanso". Le sigue, en esta clasificación de atletas locales, Angel Fernández, décimotercero de la general, que tuvo una digna actuación, como asimismo Antonio Luis, en franca superación y el corredor de Fuensaldaña, Gobernado, que confirma las esperanzas que sobre él tienen para el "Trofeo Elola". Bien los demás: Sevillano, Barciela, Abril, etc.

En cambio esperábamos más de Pestaña, el hasta ahora capitán de los Josefinos. Este muchacho atraviesa una época de depresión moral de la que conviene hacerle salir inculcándole más confianza en sus posibilidades.

Por lo deportivo de su gesto merece destacarse el esfuerzo realizado por Alfonso Sánchez, último clasificado, que muy separado de los demás corrió hasta el último momento, con la idea de clasificarse.

Si acaso, al feliz desarrollo de esta carrera una sola objeción: Corrieron en ella juntos atletas de las categorías "junior" y "senior". Comprendemos las razones que animaron a los organizadores a disponerlo así; pero creemos que ello perjudica al rendimiento de los "juniors", porque aun con clasificaciones separadas, se les obliga de salida a un esfuerzo superior a sus posibilidades —inevitablemente tratan de seguir a los mayores—, que va en menoscabo de su rendimiento final. Acaso esta fue la causa de algunos abandonos y desfondamientos.

LA CARRERA JUVENIL

Previamente se celebró la carrera juvenil, con escasísima participación. No comprendemos lo que sucede en Valladolid, de un tiempo a esta parte, con esta categoría, que siempre se ha caracterizado por participaciones masivas. En esta ocasión la presencia de los Josefinos hizo posible su celebración, por lo que una vez más hemos de elogiar la conducta y deportivismo de este club, presente siempre con todos sus hombres en cuantas ocasiones se les depara.

Venció en ella Melero, de Palencia, seguido de su paisano Herrezuelo y el vallisoletano De la Rosa, que luchó lo indecible por alcanzarles.

Terminadas las carreras se procedió al reparto de trofeos y cestas navideñas a los primeros clasificados. Recibieron los premios de manos del Secretario Provincial de Sindicatos, que dio la salida a los corredores del "Gran Premio"; Vicesecretario de Obras Sindicales, jerarquías de la Delegación de Juventudes y miembros federativos, que desde una tribuna presidieron el desarrollo de las pruebas.

Colaboraron eficazmente, con el trabajo ya apuntado al principio, agentes de la Policía Municipal y fuerzas de la Cruz Roja.

El control técnico estuvo a cargo de los jueces y cronometradores del Colegio Provincial de la Federación Vallisoletana de Atletismo, que cumplieron su cometido con gran corrección y eficacia.

DISKUS

RESULTADOS TECNICOS

JUNIORS Y SENIOR (Distancia aproximada, 7.600 metros)

1.—Mariano Haro Cisneros, Palencia, 22'2"6.
2.—Antonio Gómez López, Madrid, 22'41"8.
3.—Jesús Hurtado Hurtado, Madrid, 22'54"6.
4.—Luis Vargas Molpeceres, Valladolid, 22'57"6.
5.—Enrique Moreno Martínez, Madrid, 22'58"8.
6.—Luis García Riloba, Palencia, 23'30"8.
7.—Antonio Sánchez Marcos, de Salamanca, 23'32"2.
8.—Jesús Muñiz de Castro, Asturias, 23'42".
9.—Angel Llanos Fernández, Asturias, 23'59"2.
10.—Francisco Barral Fernández, Salamanca, 24'28"4.

11, Pedro Martínez Guaza, Valladolid, 24'35"; 12, Antonio González Delgado, de Salamanca, en 24'38"2; 13, Angel Fernández García, Valladolid, 24'27"4; 14, Antonio Luis Fernández López, Valladolid, 24'52"8; 15, Antonio Gobernado Saldaña, Valladolid; 25'3"6; 16, Angel Peláez González, Burgos, 25'24"; 17, Jesús Ortiz Pérez, Burgos, 25'19"2; 18, Teodoro Sevillano Rodríguez, Valladolid, en 25'33"; 19, Carlos Miguel Barciela, Valladolid, 25'33"2.

20, José María Díez Zapatero, Palencia, 25'41"; 21, César Varona, Palencia; 22, Julio García Hoya, Asturias; 23, Alfonso Abril González, Valladolid; 24, José Luis Alonso Pestaña, Valladolid; 25, Pedro Alberto Martínez Pérez, Valladolid; 26, Santos Santamaría Tovar, Burgos; 27, Luis Cortijo Manso, Valladolid; 28, Baltasar Morillo Barrios, Valladolid; 29, Aspicio Trichero Rodríguez, Valladolid; 30, Alfonso Sánchez Sáez, Valladolid.

Retirados: Jesús Alba Flores, Palencia; Crisanto Morante Parrado, Valladolid; Jesús Montero Martín, Burgos, y Alberto Cuñado Rodríguez, Salamanca.

JUVENILES (Distancia aproximada de 3.800 metros)

1.—Reginaldo Melero Ibáñez, de Palencia, 11'55"4.
2.—Florentino Herrezuelo Alonso, Palencia, 11'57"4.
3.—Ignacio de la Rosa Modroño, Valladolid, 12'2"2.
4.—Ignacio Torres Villagrá, de Valladolid, 12'12"4.
5.—Isaac Torres Galán, Valladolid, 12'27"6.
6.—José María González Marcos, Valladolid, 12'47".
7.—Isaac López González, León, 12'48"6.
8.—Valeriano Prieto Uña, León, 13'10"2.

¡Feliz Año 1964!
LUIS OTS MONZÓ
CERERIA VALLISOLETANA
PASEO DE ESPAÑA, 14 — Teléfono 33331
VALLADOLID

REMOLQUES MARVISA
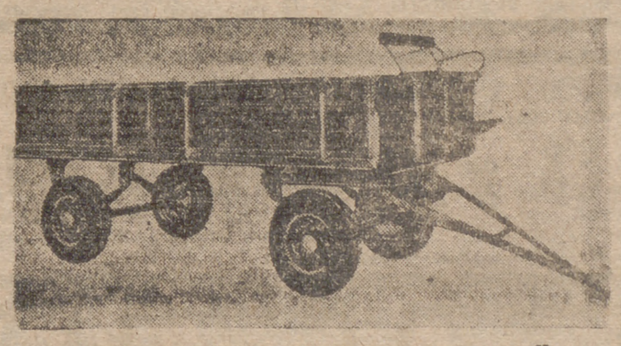
¡¡No compre sin consultarnos!!
Metalúrgicas Fraoz Vidal, S. A.
ENTREGA INMEDIATA
Paseo de Zorrilla, 51 y 53 — Teléfono 23441
VALLADOLID

Palomeque S. L.
MANUFACTURAS DE SASTRERIA
Les desea un venturoso año 1964

FUTBOL REGIONAL

3-2: Apurada victoria del Azor frente al Zaratán, que se retiró antes de finalizar el tiempo reglamentario

5-2: Abultado y merecido triunfo del Betis sobre el San Nicolás

PRIMERA CATEGORIA REGIONAL

GRUPO PRIMERO

AZOR-REAL VALLADOLID, 3; C. D. ZARATAN, 2

Alineaciones:

Azor: Manolo; Cartagena, Rodríguez; Gonzalo; Abril, M. López; De la Calle, Miralles, Ortega, Gerardo y Saracíbar.

Zaratán: Mariano; Varela, Tomás, César; Toni, Guerrero; Pardo, Marcos, Franco, Lucio y Ruiz.

La primera parte de este encuentro fue de amplia iniciativa del Zaratán, que con más garra y entusiasmo se impuso a un Azor deshilvanado y falto de interés.

La densa niebla que se cernía sobre el terreno de juego dificultó en extremo las jugadas, ya que los balones altos eran de difícil control. A los veinte minutos, una falta contra la portería defendida por Manolo da origen a que Franco, recogiendo el rechace de la defensa, en jugada personal, marcase el primer gol; y a los veintiocho minutos, otra nueva falta contra el Azor, bien sacada por Ruiz, fue rematada a la red por Lucio. Hasta el final, con ligeras reacciones azoristas, mandó el Zaratán.

Después del descanso siguió la misma tónica de juego, y a los doce minutos, en un córner sacado contra la puerta de Mariano, se origina un barullo que termina en penalty por mano de un defensa. El castigo lo lanza Ortega muy mal, saliendo la pelota fuera; cuando ya se disponían a sacar de puerta, el colegiado señor San José ordena repetir el castigo por estimar se había movido el guardameta. El lío que se promueve es mayúsculo, con acorralamiento al árbitro e intervención de la fuerza pública. Por fin se restablece el orden y el mismo Ortega marca el primer gol del Azor.

A partir de entonces, el Zaratán se desilusiona y ya no pone el mismo ímpetu que anteriormente, por lo que aprovecha el Azor para crear peligro, y a los quince minutos Miralles, recogiendo un pase de la derecha, establece el empate a dos. Hay unos minutos de acoso del Zaratán que pronto se desinfla, y aunque algunos de sus jugadores luchan, otros optan por tomar una actitud pasiva, retirándose Tomás y Franco, éste por lesión. A los treinta y cinco minutos, un pase profundo de Gerardo sobre Saracíbar, que avanza, y desde lejos suelta un disparo cruzado que Mariano no acierta a detener y vale el tercer gol del Azor. A continuación se produce un incidente promovido porque Toni, que está fuera del terreno de juego, intenta penetrar en él y el árbitro le manda fuera. Después de una discusión acalorada entre jugadores, árbitro, lineres y público de la banda, el equipo del Zaratán opta por abandonar el campo.

C. D. SAN NICOLAS, 2; BETIS C. F., 5

Alineaciones:

San Nicolás: San José; Katy, Juan Manuel, Escudero; José Luis, Guerrero; De la Torre, Galiano, Yenes, Chule y Sevillano

Betis: Miguel; Lázaro, Zurro, Arribas; Calleja, Santiago; Méndez, Julito, Vale, Chamoso y Macón.

A los cinco minutos de juego se apuntó el San Nicolás su primer tanto, obra de Sevillano, al ganar la acción en un balón alto a Miguel; a nosotros nos pareció que el extremo se había ayudado con la mano, y después nos confirmaron que, efectivamente, fue así, pero el árbitro, con la niebla, seguramente no lo apreció.

Con este empiece parecía que la victoria del San Nicolás sería fácil, pero no fue así. El Betis, con orden y entusiasmo, se fue imponiendo, hasta llevar la iniciativa y el peligro constante a cuando faltaban unos doce minutos de juego.

El partido había transcurrido sin el menor incidente hasta que se mandó repetir el famoso penalty; desde entonces, los del Zaratán, visiblemente contrariados, opusieron una defensa pasiva.

El arbitraje del señor San José, a partir de entonces, fue de azoramiento. Fue ayudado en las bandas por Zapico y Santana.

Ataca con decisión el Betis y a los treinta y nueve minutos, un centro de Vale, que no acierta a interceptar la defensa contraria, permite a Macón, desde cerca, batir nuevamente a San José. Con el resultado de dos a uno favorable al Betis termina esta primera parte.

En la continuación notamos la falta de Katy en las filas del San Nicolás, al parecer indispuesto.

Hay unos minutos de equilibrio de fuerzas, y a los diecisiete nuevo penalty contra el San Nicolás, esta vez claro; Calleja lo transforma en el tercer tanto bético. Seis minutos después Zurro saca una falta sobre puerta que Chamoso, con toda tranquilidad y ante la pasividad de la defensa, cabecea a la red.

A los treinta y cuatro minutos, Sevillano, en una arrancada, logra el segundo del San Nicolás. A un minuto del final, penalty, esta vez contra el Betis, que Sevillano tira fuerte por el centro y Miguel para con seguridad.

El partido ha estado bien jugado por parte del Betis por el entusiasmo de todos sus componentes, en el que ha destacado la seguridad de los defensas, el buen juego de Calleja, bien secundado por Santiago, y la oportunidad de la delantera. El San Nicolás, que comenzó bien, se fue apagando; tuvo fallos por el centro y poco acierto en las jugadas. Los más destacados, Escudero, Guerrero, Chule y José Luis.

Arbitró el señor Duque, con imparcialidad, ayudado en las bandas por José María y Babón.

RESULTADOS

PRIMERA DIVISION

Resultados:

Valladolid, 1; At. Bilbao, 1.
Elche, 2; Oviedo, 1.
Madrid, 3; Levante, 0.
Córdoba, 2; Sevilla, 0.
Español, 2; Barcelona, 2.
Betis, 2; Zaragoza, 1.
Valencia, 2; At. Madrid, 1.
Pontevedra, 2; Murcia, 1.

Clasificación:

	J.	G.	E.	P.	F.	C.	P.
Barcelona	14	10	1	3	36	20	21+7
Elche	14	9	3	2	18	12	21+7
Betis	14	8	4	2	19	11	20+6
R. Madrid	14	9	1	4	36	14	19+5
Zaragoza	14	7	2	5	22	17	16+2
At. Bilbao	14	5	3	6	17	19	13+1
Pontevedra	14	5	3	6	17	20	13—1
Córdoba	14	6	1	7	17	21	13—1
Sevilla	14	5	3	6	15	19	13—1
Murcia	14	6	1	7	18	24	13—1
Valencia	14	6	0	8	22	27	12—2
Oviedo	14	6	0	8	15	22	12—2
Levante	14	4	3	7	24	28	11—3
Valladolid	14	3	3	8	14	24	9—7
At. Madrid	13	2	4	7	15	21	8—6
Español	13	2	4	7	14	20	8—4

SEGUNDA DIVISION

GRUPO PRIMERO

Resultados:

Indauchu, 1; Coruña, 2.
Osasuna, 2; Celta, 1.
Santander, 2; Orense, 0.
Badalona, 7; Alavés, 1.
Hospitalet, 1; Europa, 1.
Real Sociedad, 2; Salamanca, 1.
Langreo, 4; Constancia, 1.
Gijón, 1; Burgos, 0.

Clasificación:

	J.	G.	E.	P.	F.	C.	P.
Coruña	14	11	1	2	40	12	23+11
R. Sociedad	14	9	2	3	28	15	20+6
Gijón	14	8	1	5	25	18	17+3
Europa	14	7	3	4	18	14	17+3
Orense	14	7	3	4	18	16	17+3
Celta	14	5	5	4	15	13	15+1
Santander	14	6	3	5	23	22	15+1
Burgos	14	6	2	6	22	21	14
Osasuna	14	5	4	5	24	25	14
Constancia	13	5	4	4	21	29	14
Badalona	13	5	3	5	25	24	13+1
Langreo	14	5	1	8	18	26	11—3
Salamanc.	13	3	3	7	16	21	9—5
Indauchu	14	3	3	8	15	22	9—7
Hospitalet	13	2	3	8	16	24	7—5
Alavés	14	1	3	10	18	40	5—9

GRUPO SEGUNDO

Resultados:

Las Palmas, 3; Abarán, 0.
Eldense, 0; Tenerife, 1.
Málaga, 2; Cádiz, 2.
San Fernando, 2; Huelva, 0.
Granada, 0; At. Ceuta, 1.
Algeciras, 1; Mestalla, 2.
Onteniente, 0; Hércules, 1.
Melilla, 1; Mallorca, 1.

Clasificación:

	J.	G.	E.	P.	F.	C.	P.
Mallorca	14	8	2	4	26	13	18+4
Las Palmas	14	7	3	4	23	13	17+3
Mestalla	14	7	3	4	28	20	17+3
Málaga	14	6	4	4	16	13	16+2
Granada	14	6	4	4	20	17	16+2
Hércules	14	8	0	6	24	25	16+2
Algeciras	14	7	2	5	18	21	16+2
At. Ceuta	14	7	2	5	16	21	16+2
Huelva	14	5	4	5	25	19	14
Tenerife	14	6	2	6	14	20	14+2
Melilla	14	4	5	5	18	19	13—1
Abarán	14	4	4	6	21	23	12—3
Onteniente	14	4	4	6	14	14	12—2
Cádiz	14	4	3	7	17	17	11—3
S. Fernando	14	4	1	9	9	18	9—5
Eldense	14	3	2	9	15	29	8—8

TERCERA DIVISION

GRUPO XXIII

Resultados:

La Bañeza, 1; Europa, 2.
Leonesa, 7; Medinense, 1.
Juventud, 2; Palencia, 2.
Ponferradina, 4; Vasco Hullera, 0
Salmantino, 0; Júpiter, 0.
Peñaranda, 2; San Pedro, 0.
Béjar, 4; Arandina, 1.
Ciudad Rodrigo, 3; Astorga, 1.

Clasificación:

	J.	G.	E.	P.	F.	C.	P.
Béjar	14	11	0	3	33	9	22+8
Ponferradina	14	9	2	3	35	11	20+6
Europa	14	9	2	3	33	14	20+8
Leonesa	13	7	3	3	26	11	17+3
Arandina	14	6	4	4	19	20	16+2
La Bañeza	13	6	3	4	18	16	15+1
Salmantino	13	6	4	3	15	12	14+2
Júpiter	13	5	4	4	17	15	14
C. Rodrigo	13	7	0	6	20	30	14
Juventud	13	5	2	6	17	16	12
Hullera	12	4	4	4	14	18	12+2
Astorga	14	4	2	8	16	29	10—4
Palencia	14	3	2	9	13	26	8—6
Medinense	14	2	3	9	21	31	7—7
Peñaranda	14	2	3	9	7	24	7—7
San Pedro	14	2	2	10	9	31	6—8

"Si cada persona que sabe leer y escribir enseñara a una de las que no saben, el analfabetismo se extinguiría en pocos meses."

CINEMA COCA

"MOTIN EN EL DEFIANT"

ARGUMENTO.—Basado en la novela «Motín», narra, con cierto rigor crítico, la sublevación de la tripulación de un navío británico y su posterior redención por un hecho de guerra. Tema siempre atractivo, sobre el que se ha vertido ya mucha literatura y que sigue en este film idéntico planteamiento —las distintas posturas, el enfrentamiento de los dos máximos oficiales— al ya conocido por otras películas similares.

GUION.—En su primer tercio apunta un carácter documental cuyo resabio crítico se mantiene durante el film. Los dos personajes principales están correctamente trazados, bien definidos y justificados en su condición humana y en su proyección social, y ello hace que se mantenga la garra dramática del asunto, sin desorbitaciones ni demasiados convencionalismos. Un guión convincente en su desarrollo.

REALIZACION.—Lewis Gilbert consigue una verista ambientación de hechos, manteniendo un equilibrado clima dramático durante toda la narración. Su labor es sobria, correcta, acertada en cuanto al trozo intimista de los personajes, sus motivaciones y sus reacciones posteriores. Labor de ritmo poco ágil, poco dada a lo fácil o lo espectacular, pero válido. En las escenas de masas falta destreza de composición y falta garra narrativa. Carece de sinceridad, y el director recurre casi siempre a la elipsis oportuna. Abunda, en cambio, queriendo ofrecer un retrato realista del ambiente, una violencia de primer plano, más efectista que otra cosa. En resumen, una correcta realización de oficio.

INTERPRETACION.—El film está bien interpretado por Alec Guinnes y Dick Bogarde, en los principales papeles. Ninguno llega a la altura de otras películas suyas, pero en ambos su actuación, su expresividad y su dominio del matiz en cada situación es realmente notable. Les sigue en orden de méritos y de reparto Antonhy Quayle.

J. J. RODERO

CALDERON
A las 3,45, 7 y 10,15
55 DIAS EN PEKIN
(Tolerada)

LOPE DE VEGA
A las 5, 7,30 y 10,30
LA VERBENA DE LA PALOMA
(Mayores de 18 años)

PRADERA
A las 5, 7,30 y 10,30
MARISOL RUMBO A RIO
(Tolerada)

ZORRILLA
Desde las 3.—EL CIRCO, por Cantinflas, y EL HEROE SOLITARIO - James Stewart y Murray Hamilton
(Tolerada)

CAPITOL
Desde las 4,30.—LOS HIJOS del CAPITAN GRANT Maurice Chevalier y Hayley Mills - y SE HA PERDIDO UN SPUTNIK - Noel Noel y Mischa Auer - (Toleradas)

DELICIAS
Desde las 4,30
¡¡Nuevo programa!!
LA TERRIBLE MISS DOVE
Scope - Color
Jennifer Jones, y
EL CAPITAN FUEGO
Color - Lex Barker
(TOLERADAS)

ALAMEDA
De 4,30 a 10
LOS ROBINSONES DE LOS MARES DEL SUR
John Mills, Dorothy McGuire
CinemaScope. Technicolor, y
LA REINA DE MONTAÑA
por Bárbara Stanwyck
Technicolor
(Toleradas para menores)

AVISO
La empresa CYL comunica al público que HOY, MARTES, no habrá función de NOCHE en los locales
CARRION, ROXY, REX, LAFUENTE y GOYA
con el objeto de que los empleados de los mismos puedan celebrar la NOCHEVIEJA y a la vez desea al público en general
Una feliz salida y entrada de Año Nuevo

Respete las señales de tráfico

¡¡¡ATENCION!!!
SINTONICE HOY, 31 DE DICIEMBRE,
"LA VOZ DE VALLADOLID"
A las once de la noche: "Parada musical fin de año" con los grandes éxitos que se hicieron famosos a lo largo de doce meses.
A las doce: Retransmisión de las doce campanadas, y desde las 00,05 a las 4 de la madrugada ¡baile con "La Voz de Valladolid" al compás de las mejores orquestas del mundo!
¡¡FELIZ AÑO NUEVO, AMIGOS!!

Palmera
UN AFEITADO DE 24 HORAS

CINE AVENIDA
Continua desde las 5,30 a 10 — CON EXITO IMPRESIONANTE
FRA-DIAVOLO
por FRANCISCO RABAL, UGO TOGNAZZI, RAIMUNDO VIANELLO y MARIA CUADRA
«Una espectacular y divertida película de este audaz y burlón aventurero» — EASTMANCOLOR
(TOLERADA PARA TODOS LOS PUBLICOS)

CERVANTES HOY - Continua de 4,30 a 9,30
¡¡MONUMENTAL PROGRAMA DOBLE!!
LOS MONGOLES y DESERCION
JACK PALANCE y ANITA EKBERG — CinemaScope - Technicolor
HILDEGARDE KNEF y JOACHIM HANSEN — (Toleradas para todos los públicos)
Se despachan localidades para mañana.

A nuestros clientes y amigos:
¡Feliz 1964!
Merceria CONCHITA
MANTERIA, 46 — ANGUSTIAS, 20

CINEMA COCA
5 - 7,45 - Grandioso éxito
MOTIN EN EL DEFIANT
Alec Guinness, Dirk Bogarde
CinemaScope - Technicolor
(Tolerada menores)

CARRION
Hoy: A las 5 y 7,45
¡Ultimo día!
EL APARTAMENTO
Jack Lemmon y Shirley MacLaine
(Mayores 18 años)
Mañana: «El mundo de Suzie Wong», Estreno.

ROXY
Hoy: A las 5 y 7,45
¡Ultimo día!
LA FRONTERA DEL TERROR
Scope - Color
Van Johnson y Martine Carol
(Mayores 16 años)
Mañana: «El mundo de Suzie Wong» Estreno.

REX
Hoy: De 4,30 a 9,30
LAS HIJAS DEL CID
Scope - Color - y
MELODIAS DE HOY - Color
(TOLERADAS)
Mañana: «Los tres caballeros» y «Marco Polo». Ambas en technicolor y Toleradas

LAFUENTE
Hoy: De 4,30 a 9,30
ESCRITO BAJO EL SOL, en Color
y FACULTAD DE LETRAS
(TOLERADAS)
Mañana: «Hatari», por John Wayne, y «El pistolero»
(Toleradas)

GOYA
Hoy: De 4,30 a 9,30
EL HIJO DE ESPARTACO
Scope - Color - y
Los ASESINOS de KILIMANJARO
(TOLERADAS)
Mañana: Un nuevo sensacional programa. Vea carteleras.

Mañana
El más sensacional acontecimiento cinematográfico de todos los tiempos
ESTRENO
simultaneamente
— en —
CARRION
— Y —
ROXY

A RATOS, GRAN SEÑORA... OTRAS VECES, MUJER DE LA CALLE... LA MAS TIERNA Y CONMOVEDORA HISTORIA DE AMOR QUE EL CINE HA NARRADO...
EL MUNDO DE SUZIE WONG
UN FILM FUERA DE SERIE, PRESENTADO POR PARAMOUNT, EN BELLISIMO TECHNICOLOR, CON LA PAREJA MAS FAMOSA DEL CINE AMERICANO
NANCY KWAN y WILLIAN HOLDEN
¡LA PELICULA QUE TODO EL MUNDO LA ADMIRA, LA ELOGIA, LA APLAUDE Y LA RECOMIENDA!
(Autorizada para mayores de 18 años) — Continúa la venta de localidades en ambos locales para mañana y días sucesivos.

Rápido
Seguro
Económico

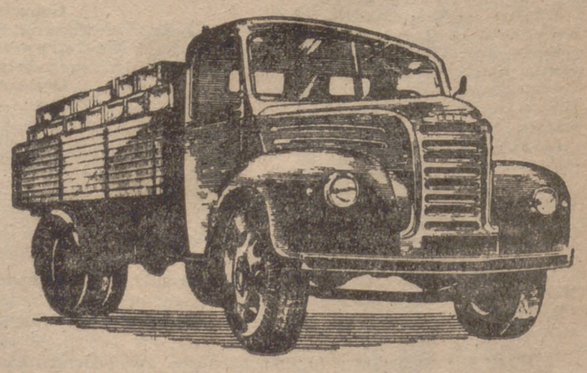

camión
EBRO
Con motor DIESEL de 4 cil. 70 H. P.
B-35-C — COMPLETO ..... 205.000 pesetas
B-45 — » ..... 240.000 pesetas
FABRICADO CON LICENCIAS Y TECNICA FORD
Venta, servicio y recambios
CONCESIONARIO OFICIAL EN:
VALLADOLID
Antonia San Pedro,
M.ª de Molina, 18. Tel. 21680

SGCB2021