DIARIO NACIONAL-SINDICALISTA

Libertad

FUNDADO POR ONESIMO REDONDO EN 1931

LADOLID, martes 2 de octubre de 1956 — Epoca IV — Año XXVI — Número 5.606 — Precio: UNA peseta

Recepción en el Palacio de Oriente

Caudillo fué entusiásticamente clamado en las calles

Excelencia el Jefe del Estado saludando a las personalidades que acudieron a felicitarle motivo del XX Aniversario de su exaltación a la Jefatura del Estado durante la recepción celebrada en el Palacio de Oriente.—(Foto Cifra Gráfica.)

1.—Con motivo del viniversario de la exalta- S. E. el Generalísimo a del Estado, tuvo lugar ran de hoy la tradicional en el Palacio de Oriente. se verificó en el salón donde a la derecha de ia se encontraba situa- bierno en pleno, el presi- las Cortes Españolas y nsejo del Reino y a con- los consejeros del Rei- izquierda del Caudillo se las altas autoridades mi- civiles y eclesiásticas, y estaban situadas las re- ciones del Cuerpo diplo- acreditado en Madrid, Jun- ica, Mesa de las Cortes y dores.

doce dió comienzo la re- nte el Caudillo, tomando en ella representaciones de los organismos oficiales.

o a la llegada de Su Exce- Palacio, como al abando- fueron rendidos honores compañía con bandera y del Regimiento de su Guar-

paso del Caudillo por las ca- Madrid fué acogido por el so público allí congregado vas muestras de entusias- Cifra.

SOLEMNE TE DEUM EN SAN FRANCISCO EL GRANDE, PRESIDIDO POR EL GOBIERNO

Madrid, 1.—En el templo nacional de San Francisco el Grande se ha celebrado un solemne Te Deum para conmemorar el vigésimo aniversario de la exaltación a la Jefatura del Estado del Generalísimo Franco.

Al pie del altar se situaron los miembros del Gobierno, señores Martín Artajo, Iturmendi, Pérez González, almirante Moreno, teniente general González Gallarza, Girón, Cavestany, Arias Salgado, Gómez de Llano, Planell, Arburúa, Rubio y Carrero Blanco. Detrás se hallaban el capitán general de la Región, teniente general Rodrigo; el jefe de la I Región Aérea, teniente general Castro Garnica, y el jefe de la jurisdicción central de Marina, almirante Antón. Enfrente, el Consejo del Reino y Mesa de las Cortes, presididos por don Esteban Bilbao. También se hallaban presentes los tenientes generales Asensio y Dávila; señores Lequerica, almirante Basterreche, Vivar Téllez, Romojaro y Lamo de Espinosa; señorita Pilar Primo de Rivera y otras personalidades. Otros lugares preferentes estaban ocupados por el Cuerpo diplomático, presidido por el Nuncio de Su Santidad, monseñor Antoniutti; subsecretarios, directores generales, gobernadores militar y civil, alcalde de Madrid, Tribunal Supremo, presidido por el señor Castán Tobeñas; Consejo de Estado, con don José Ibáñez Martín; Consejo Supremo de Justicia Militar, con el teniente general Pimentel, y otros altos Tribunales, entidades y representaciones de todos los Ministerios, que llenaban por completo la espaciosa iglesia.

Ofició el patriarca-obispo de Madrid-Alcalá, doctor Eijo Garay, auxiliado por miembros de la Comunidad de Franciscanos. La Capilla, que dirige el maestro Garmendia, interpretó el Te Deum, con el maestro Rialp al órgano.

Terminada la ceremonia, los ministros, demás autoridades y personalidades se trasladaron al Palacio de Oriente, donde se celebró una recepción en el salón del Trono y a la que asistieron también los miembros de las Casas Civil y Militar de Su Excelencia el Jefe del Estado y ayudantes de servicio.—Cifra.

120 plazas de voluntarios en diversos cuerpos de la Armada

Madrid, 1. — El Ministerio de Marina convoca concurso para cubrir 120 plazas de soldados de Infantería, voluntarios, para las especialidades de defensa antiaérea activa y defensa pasiva. En su día de este personal se seleccionarán, entre los que reúnan las condiciones precisas, diez para cada una de las especialidades de zapadores anfibios y escaladores anfibios. Los concursantes que resulten admitidos serán llamados para ingresar el día 30 de diciembre de 1956. Las bases del concurso serán las que señala la disposición ministerial que hoy publica el "Boletín Oficial del Estado".—

Ayer comenzó la tercera Conferencia de Londres

Egipto rechazará el control internacional en Suez

LOS LABORISTAS CONDENAN AL GOBIERNO DE EDEN POR SU LAMENTABLE ACTUACION

El Cairo, 1.—La delegación egipcia en el Consejo de Seguridad ha salido hacia Nueva York a primera hora de hoy con instrucciones definitivas del Presidente Gamal Abdel Nasser para rechazar toda resolución que se base en un control internacional del Canal de Suez, según han declarado fuentes estrechamente relacionadas con el Gobierno.

Añaden las fuentes informantes que las instrucciones de Nasser a su delegación, compuesta por el ministro de Asuntos Exteriores egipcio, Mahmud Fauzi; el jefe de la Oficina Diplomática, Alí Sabri, y el delegado permanente egipcio en las Naciones Unidas, Omar Lutfi, son que se opongan a todo intento anglofrancés de conseguir el apoyo del Consejo de Seguridad a su plan de internacionalización, al mismo tiempo que dejen la puerta abierta para unas futuras negociaciones, basadas en el principio de que solamente Egipto tiene facultades para controlar la vía acuática.

Antes de su salida, Alí Sabri celebró una amplia conferencia con el subsecretario general de la Liga Arabe, Ahmed el Chukairi. Después de la reunión se ha informado que el tema discutido fueron las eventuales medidas que han de tomar los Estados árabes para apoyar la posición de Egipto en el Consejo de Seguridad.

También se ha informado que el embajador indio, Yavar Jung, conversó ayer con el ministro del Exterior egipcio, Fauzi, al que informó de lo tratado por el ministro sin cartera hindú, Meon, con los representantes del Gobierno británico en Londres.

Los miembros de la delegación egipcia no hicieron ninguna declaración antes de salir del aeropuerto de El Cairo, diez minutos después de medianoche (hora local).—Efe.

SE ESPERA UN FRENTE COMUN FRENTE A NASSER

Londres, 1. — Con motivo de la apertura de la III Conferencia de Londres sobre el Canal de Suez, se han reunido hoy los representantes de las dieciocho naciones que asistieron a la última Conferencia.

Se espera que el resultado de esta reunión consista en definir la política de la Asociación de Usuarios del Canal. La Asociación de Usuarios forzará al Presidente Nasser a someter el Canal de Suez a un control internacional y, en el caso de que Nasser siga oponiéndose a ello, valdrá para presentar al Gobierno egipcio un frente sólido que pueda servir incluso para coordinar la serie de medidas económicas que se dicten contra Egipto, según se estima en los medios diplomáticos londinenses. Efe.

LA III CONFERENCIA DE LONDRES

Londres, 1.—La sesión de apertura de la III Conferencia de Londres estuvo presidida por el secretario británico del Foreign Office, Lloyd, quien proclamó la Asociación de Usuarios formalmente constituida y declaró que los embajadores de las quince naciones miembros formarían el órgano de directores de la Asociación.

Seguidamente invitó a los delegados de Pakistán, Etiopía y Japón a permanecer en la Conferencia como observadores. Dijo que catorce de las naciones invitadas a participar en la Conferencia habían informado a Inglaterra, en principio, que apoyarían el plan Dulles de una nueva Asociación, con excepción del delegado de Noruega, que había retrasado la decisión de su Gobierno hasta noventa minutos después de la sesión de apertura de la nueva Conferencia. Los delegados de Noruega, Dinamarca y Holanda añadieron que su participación como miembros estaba condicionada a una eventual aprobación por sus respectivos Parlamentos.

Después de la declaración de apertura del secretario del Foreign Office, la Conferencia decidió formar tres Comités de trabajo.

El primero estará destinado a examinar las cuestiones de organización y será el encargado de nombrar un Consejo Ejecutivo y un jefe de operaciones. Asimismo examinará los poderes y relaciones de dicho órgano con la Asociación; pero, sin embargo, no tendrá potestad para examinar la cuestión de la participación de miembros ni podrá nombrar el administrador.

El segundo trabajará sobre cuestiones prácticas de la navegación por el Canal. Atenderá preferentemente a todo lo referente a los expertos en navegación y resolverá todas las cuestiones de tipo práctico que suscite el uso del Canal, así como las actividades de la Asociación.

El tercero deberá resolver los problemas financieros de la Asociación.

Los dos primeros celebrarán su primera reunión esta misma tarde; el Comité financiero lo hará probablemente mañana. Asistirán a los Comités todos los representantes de las dieciocho naciones que deseen hacerlo. La próxima plenaria de la Conferencia se celebrará el miércoles, pero no se espera que se tome ninguna decisión final hasta más tarde.

Un portavoz inglés ha manifestado que ninguno de los países que han decidido adherirse a la Asociación de Usuarios lo ha hecho con reservas.

La Conferencia decidió que las reuniones y trabajos de los Comités se mantengan en el más absoluto silencio y que no sea facilitada información alguna sobre sus discusiones o decisiones.

Como el secretario del Foreign Office, Lloyd, debe salir esta noche a las 20 (hora española) para Nueva York, donde asistirá al debate en el Consejo de Seguridad, le sustituirá en la presidencia de la Conferencia de Londres el subsecretario para

(Pasa a la página sexta.)

IMAGEN VIVA DE LEALTAD

Si todos los caminos llevan a Roma, uno sólo conduce a los hombres a la suprema estimación pública: la fidelidad a sí mismos, a cuanto son y significan. El que valido de su altura traiciona los principios que juró defender en situaciones extremas, es capaz de vender hasta su propia sombra. Nadie que se precie en algo debe dar un paso junto a él. La rectitud es la línea firmemente proclamada, es fundamental para el que gobierna. Hablamos de la doctrina, del apoyo ideológico, no de la realidad de cada día, hallada según impone la traducción política de esos postulados.

He aquí lo difícil. Anticiparse a los acontecimientos sin salirse del cauce previsto, ni por personales conveniencias ni por ajenas imposiciones. Obrar con arreglo a cada instante, pero siempre con la intangible esencia fundacional intacta frente al peligro y la adversidad; triunfadora de todos los ataques; libre de componendas, latente en cada decisión. Esta esencia es en el caso del Movimiento Nacional, la llama viva que alimenta con su ejemplo permanente Francisco Franco.

Hace ya veinte años de su exaltación a la suprema Capitanía de un país cuyos trances amargos todos hemos vivido. Sus palabras fueron entonces de un enterizo laconismo, sencillas y ungidas de profunda belleza. Merecían ser grabadas en piedra. O levantar a España o morir en el empeño. Han pasado cinco lustros de ingente labor, de preocupaciones y desvelos y España está ya arriba. Aunque todavía pueda elevarse mucho más.

Franco ha cumplido su promesa. Ha sido fiel a su personalidad singularísima. Militar ilustre, español de pro, sabía a lo que obligaba un juramento. La nación ha cambiado su fisonomía. Es otra, provincia por provincia. A él se debe. Sin su tenacidad nada hubiera seguido los caminos del triunfo seguro. Francisco Franco, en cuanto a modos de obrar y de pensar, es exactamente el mismo de mil novecientos treinta y seis. Recordemos sus palabras: "España se organizará conforme a sus tradiciones, a su unidad y continuidad histórica, vigorizado el Municipio, protegido el trabajador y remunerado con justicia, llegándose en el camino del progreso social hasta a la participación en beneficios. En el orden internacional, armonía con todos los pueblos, con preferencia para aquellos identificados con nosotros por razones de raza, idioma y religión".

Por eso su pueblo—el pueblo que cerró siempre sus filas en cuadro compacto tras el Jefe elegido—le sigue y le aclama con idéntico impulso. Estos ejemplos se dan muy pocas veces. "Castilla hace a los hombres e los gasta". Y entre ese pueblo sano, unido, en orden y armónico trabajo, están los jóvenes, la muchachada falangista que forma en las escuadras y centurias. La que en el "Día del Caudillo", por ella iniciado y propugnado, le rinde siempre su renovado tributo de afecto y admiración.

No hay nada que más admiren estos chicos que el valor y la lealtad. Franco es su viva imagen. Cuando hace unos meses exponía con verbo sereno y diáfano lo que los Puntos programáticos de la Falange incorporaron a la vida nacional, mantenía su postura consecuente y fiel a la inicial trayectoria. Y en el lugar donde fué proclamado Caudillo, su paso de firme conductor, no sólo marcaba la huella de veinte años de noble, incesante caminar, sino que abría nuevas sendas luminosas para el futuro.

La juventud tiene un Capitán ilusionado, como entonces. El mismo, hoy en la cima de su madurez rectora. Por eso ella le es fiel y se apiña con fe a prueba de quebranto, bajo las mismas banderas que fueron jirones gloriosos en la guerra y son en la paz símbolos de indomable independencia.

JAVIER DEL RIO

Doenitz, en libertad

Berlín, 1.—A las cero cuatro (hora española) fué puesto en libertad de la prisión de Spandau el exalmirante Karl Doenintz, que ha cumplido totalmente su condena.—Efe.

DECLARACIONES DE DOENITZ

Berlín, 1.—Doenitz se guardó cuidadosamente de criticar la política occidental, los veredictos de Nuremberg ni de hablar de nada de política.

Doenitz tiene buen aspecto, pero parece cansado. Posó para los fotógrafos y sonrió a los periodistas al declarar:

«Deben recordar que he estado aislado del mundo durante once años y medio. Por lo tanto, no estoy en condiciones de hacer juicios o de tener opiniones propias. Sería una locura opinar sobre cualquier cosa, decir que creo ésto o aquéllo o criticar algo. Creo que debo guardar silencio.»

Doenitz añadió que piensa en Rudolf Hess y otros tres altos dirigentes nazis que siguen en la cárcel de Spandau. Se refirió a ellos diciendo que eran «mis compañeros de miseria», pero añadió a continuación: «Tampoco hablaré de este problema».—Efe.

Avituallamiento en el aire

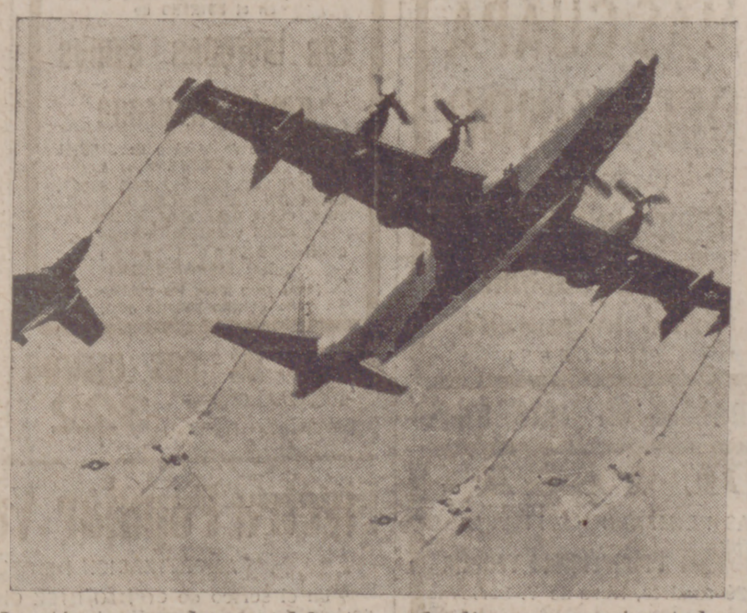

Las técnicas modernas adelantan cada día a pasos agigantados. Quizá sea la aviación la que en pocos años se ha puesto a la cabeza de las demás técnicas en todos los aspectos. Aquí vemos lo que es —sin que podamos figurarnos cómo funciona el mecanismo— un avituallamiento en el aire. Cuatro aviones de la Marina de los Estados Unidos se repostan a la vez del "Convair R-3 Y-2 Tradewing", gigantesco aparato que puede transportar carburante para ocho aviones en su mole de ochenta toneladas.

Mensaje del Caudillo al Congreso de las Iglesias Cristianas Unidas

(Illinois, Estados Uni- 1. — El Generalísimo ha expresado "su pro- sentimiento por la sepa- de las cristiandades nas de la Europa occi- en un mensaje dirigi- Primer Congreso de las Cristianas Unidas.

timos una profunda al ver cómo aquellos han perdido su inde- cia nacional, al mismo que su libertad religio- hace años que gimen tras de acero, sometidos a avitud del ateísmo so- dice Franco.

después un llamamien- ra que todos los separa- lvan a la unidad de la cristiana", y después de Dios que "ilumine las de los hombres de Es- mplora "la intercesión Santísima Virgen, que la conversión de la Rusia como premio a ciones y los sacrificios ndo cristiano".—Efe.

Su Santidad ha recibido en audiencia a fabricantes de planchas de fibra

Ciudad del Vaticano, 1.—Su Santidad Pío XII ha recibido en audiencia a los miembros de la Federación Sindical Europea de Fabricantes de Planchas de Fibra, a quienes dirigió unas afectuosas palabras.—Efe.

SGCB2021

VALLADOLID

Solemne recepción en Capitanía General

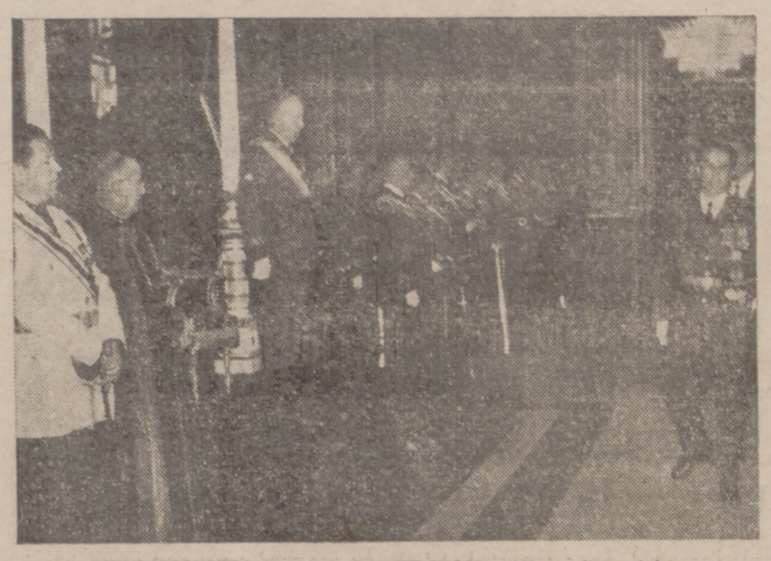

UN MOMENTO DE LA RECEPCION.—(Foto Carvajal.)

Ayer, Fiesta Nacional del Caudillo, se celebró, a las doce de la mañana, en el Palacio de Capitanía General, una solemne recepción oficial ante la primera autoridad militar de la Región.

El acto tuvo lugar en el salón del trono, ocupando éste el excelentísimo señor capitán general de la VII Región Militar, señor Esteban Infantes, quien tenía a su derecha al arzobispo de Valladolid, doctor García Goldáraz; gobernador civil y jefe provincial del Movimiento, camarada Jess Aramburu; presidente de la Audiencia Territorial, señor Conde; teniente fiscal de la Audiencia, señor Martín Granizo; delegado de Hacienda, señor Mosquera; presidente de la Diputación, señor Berzosa; obispo de Changtegh, monseñor Herrera, O.S.A.; alcalde de Valladolid, señor González-Regueral; rector de la Universidad, doctor Díaz Caneja, y delegado de Trabajo, señor Orejas. A la izquierda figuraban el general jefe de la V Región Aérea, señor Sedano Arce; gobernador militar de la Plaza, general Vierna; general de Caballería, señor Balmori; general jefe de la 71ª División, señor Aranaz; general de Intendencia retirado, señor Aranguren; general de Sanidad, señor Guzmán; de Artillería, señor Sanz; de Ingenieros, señor Tejedor; de Caballería, señor Puig; de Infantería retirado, señor Guerrero; de Caballería retirado, señor Gómez Seco, y general segundo jefe del Aire, señor Sartorius.

Frente al capitán general se situó el general jefe de Estado Mayor, señor Isasi Isasmendi, con el Estado Mayor de la Región, y detrás de los generales se hallaban sus ayudantes.

Ante las citadas autoridades y personalidades desfilaron otras jerarquías, representaciones de Cuerpos y organismos del Ejército, jerarquías del Movimiento, autoridades civiles judiciales, administrativas, académicas, eclesiásticas, Corporaciones, centros y dependencias del Estado, provincias y Municipios, Jefatura y organismos del Movimiento, caballeros Grandes Cruces, Academia y centros culturales, entidades económicas y representaciones de la Banca, etc.

Frente al Palacio de Capitanía se situó una compañía de Infantería con bandera, bnda de música y escuadra de batidores para rendir los honores militares.

Finalizada la recepción, la banda de música interpretó el Himno Nacional, y a continuación el capitán general y autoridades, desde uno de los balcones, presenciaron el desfile de las fuerzas que habían rendido los honores de ordenanza.

Como fiesta oficial, en todos los centros oficiales de la ciudad ondeó la bandera nacional y la fachada principal del Ayuntamiento apareció engalanada.

MAQUINAS DE ESCRIBIR
nuevas "TORPEDO", alemanas. Venta directa de la fábrica al cliente. Reconstruidas y de ocasión.
Taller de reparación de maquinas de escribir, sumar y calcular. Abonos, copias y lecciones.
CASA ESTEVEZ. Plaza Onésimo Redondo

El Frente de Juventudes conmemoró el Día del Caudillo

El Frente de Juventudes de Valladolid conmemoró el domingo el Día del Caudillo con varias reuniones extraordinarias de los afiliados a las Falanges Juveniles.

Los actos se celebraron en el teatro de la Organización y estuvieron presididos por el jefe del Frente de Juventudes del Distrito Universitario, camarada Ramos, al que acompañaban los otros mandos. Se dió a los asistentes la lección conmemorativa correspondiente por el ayudante provincial.

Ayer se cursaron telegramas de adhesión al Caudillo en este XX aniversario de su exaltación a la Jefatura del Estado.

BODA

El pasado día 29, a las doce de la mañana, en la iglesia parroquial de San Pedro, unieron sus destinos ante Dios con el sagrado vínculo del Matrimonio don Víctor Luengo Sáez y la señorita Fely de la Vega Ballester.

Fueron padrinos don José Luengo Sáez, hermano del novio, y doña Conchita Andrés de Sanz.

Firmaron el acta matrimonial como testigos don Miguel de la Vega Martínez, don Félix Sánchez, don Laurentino Velázquez, agente comercial; don Julio Canellana, industrial, y don Antonino Sanz Cantalapiedra, técnico electricista.

Después de la ceremonia religiosa, los invitados fueron obsequiados con un almuerzo en un céntrico restaurante, saliendo a continuación los nuevo esposos, a quienes deseamos eterna luna de miel, para Madrid, Zaragoza, Pamplona y otras ciudades del Norte.

Apertura de curso en el Seminario Diocesano

Hoy, a las once de la mañana, se celebrará la solemne apertura del curso académico 1956-57 en el Seminario Diocesano. El acto será presidido por el excelentísimo y reverendísimo señor Arzobispo.

Después de la Misa del Espíritu Santo prestarán el juramento antimodernista y la profesión de fe los señores profesores e inmediatamente el Prelado declarará abierto el curso académico.

VINOS DEFECTUOSOS
Se compran para quemar, pequeñas y grandes partidas. Remitan muestras y precios a Dávila Villalobos, S. L. Estación, 1. Teléfono 1289. Valladolid.

CULTOS

MARTES 2
Los Santos Angeles Custodios
Misa propia, color blanco.
CUARENTA HORAS
Mañana en la iglesia de Jesús Nazareno.
EXPOSICION DEL SANTISIMO
Santiago. — A las 6,30 de la tarde; a las ocho, estación, rosario y reserva del Santísimo.
Reparadoras.—Misa y exposición a las 8. A las 6,30 de la tarde, ejercicio y reserva del Santísimo.
Esclavas.—Misas a las 8 y 11. A las 4,30 de la tarde, bendición con el Santísimo; a las 6,30, rosario, bendición y reserva del Santísimo.
SANTUARIO NACIONAL
Misas rezadas desde las 7,30 hasta las 10. Por la tarde, a las 5,30, exposición del Santísimo; a las 7,30, ejercicio y reserva.
PARROQUIA DE SAN ANDRES
Día octavo del piadoso novenario en honor de Santa Teresita del Niño Jesús.
A las siete de la tarde, exposición del Santísimo, estación, rosario, novena, reserva y gozos a la Santa.
Mañana, misa de comunión general a las ocho.
PARROQUIA DE NUESTRA SEÑORA DEL ROSARIO (LA RUBIA)
Solemne novenario que la Cofradía de Nuestra Señora del Rosario dedica a su titular. Día cuarto.
A las 8,30, misa de comunión. A las 6,30 de la tarde, exposición, santo rosario, novena y sermón por el R. P. Luis Urbina, franciscano.
El día 7 de octubre, último de novena, a las ocho, misa de comunión; a las diez, misa solemne; a las doce, exposición del Santísimo, que permanecerá todo el día por celebrarse el Jubileo de las Cuarenta Horas. A las 6,30 de la tarde, santo rosario, novena, sermón, reserva y salve.
SAGRADA FAMILIA (PP. Franciscanos)
Día séptimo del solemne novenario que dedican a San Francisco de Asís la Comunidad de PP. Franciscanos y la V. O. T.
Por la mañana, en las misas de ocho y nueve, se reza la novena. Por la tarde, a las 7,30, exposición, corona franciscana, novena y sermón por el R. P. Pedro María Beltrán de Heredia, franciscanos.
El día 4, festividad del Santo, a las ocho, misa armonizada de comunión; a las diez, misa solemne cantada.
Por la tarde, a las 7,30, novena con sermón y la conmemoración del Tránsito de San Francisco. Se dará la Bendición Papal.
SAN PABLO (PP. Dominicos)
Día cuarto de la novena de Nuestra Señora del Rosario.
Por la mañana, a las ocho, misa, rosario y ejercicio de la novena; a las nueve, misa de comunión armonizada y ejercicio de la novena.
A las ocho de la tarde, exposición, rosario solemne, ejercicio de la novena y sermón a cargo del R. P. Angel Obeso, dominico, terminando con la salve e himno del Rosario.
IGLESIA DE PP. CAPUCHINOS
Día séptimo del solemne novenario que esta Comunidad y la V. O. T. dedican a San Francisco de Asís.
Por la mañana, misa de comunión general y ejercicio de la novena a las nueve.
Por la tarde, a las 7,30, exposición del Santísimo, santo rosario, ejercicio de la novena, sermón y reserva solemne.
Predicará el R. P. Segismundo de Santibáñez, de la Residencia de Madrid.
El día 4 de octubre, festividad de San Francisco, misa de comunión general a las nueve. Por la tarde, los cultos acostumbrados, terminándose con la ceremonia del tránsito de San Francisco y adoración de la reliquia.
PENITENCIAL DE JESUS NAZARENO
Mañana, primer miércoles, adoración de las Cuarenta Horas a Jesús Sacramentado.
Misa a las nueve y acto seguido exposición del Santísimo. Por la tarde, a las ocho, acto de reparación y solemne reserva.
Novena a la Virgen del Pilar.—El próximo día 4 comenzará el solemne novenario a la Santísima Virgen del Pilar.
Misa de comunión a las nueve. A las ocho de la tarde, exposición, rosario, ejercicio de la novena, bendición y salve solemne.
Se ruega la asistencia a los cofrades y hermanas de devoción, especialmente mañana, a los de turno de vela al Santísimo.
MIERCOLES 3
Santa Teresa del Niño Jesús, virgen
Misa propia, color blanco.

FARMACIAS DE GUARDIA

Sr. Aragón. Regalado, 12.
Sr. Munguira. Plaza de los Arces, 2.
Sr. García García. Manteria, 37.
Sr. Taladriz. Paseo España, 10.

A la vera del Conde

Nuevas cartas al caballero Ansúrez

IV

EL gran misterio de la aparición y la desaparición del tabaco rubio en los estancos vallisoletanos se produce, señor Conde, con una asombrosa facilidad y asiduidad, aunque me consta que diréis que es asunto éste que no os interesa en absoluto, quiere yo charlar de él con vos a través de esta brevísima correspondencia por mor de los lectores que fuman y que verán de buen grado el tema, a pesar de que es tema que se repite en los periódicos como una letanía desde hace mucho tiempo.

Y es que ocurre, señor, que el fumador de tabaco rubio vive una completa desorientación en cuanto a las fechas en que los estancos de Valladolid son centros expendedores de tal mercancía. Porque ni hay fecha fija, ni regularidad en los suministros, ni garantía de que vaya a haberlo en próximas jornadas. Nadie sabe nunca nada y así las sorpresas se suceden tanto porque abunda el tabaco, como porque hay ausencia absoluta de él inesperadamente. Y aunque estamos de acuerdo en que no es artículo de primera necesidad, también somos de los convencidos de que un cigarrillo a tiempo vale tanto como cien gramos de buenas magras de jamón a deshoras y no hay como la compañía de un pitillo --aquí sí que ya da igual rubio que moreno-- cuando el trabajo resulta agobiante, cuando se espera a alguien y cuando a pesar de estar acompañado se siente la urgencia de distraerse con el humo y con el cigarrillo entre los dedos...

Pero os decía que especialmente el tabaco rubio es lo que nuestra Tabacalera descuida bastante, no se si por inculcar en los gustos del fumador el tabaco de la Península o por dar salida a unas variedades de tipo nacional que no han encontrado la tan favorable acogida que algunos pudieran suponer, y me parece que va siendo hora de organizar este servicio con arreglo al año en que vivimos y de una manera definitiva.

Al fin y al cabo los fumadores tienen tanto derecho a su pequeño vicio, como obligación de ser virtuosos en otras actividades acaso imperecederas.

REGIDOR

PROGRAMAS DE RADIO

"La Voz de Valladolid"

PROGRAMA PARA HOY

Mañana.—A las 11,00: Sintonía y apertura: ¡Buenos días! 11,05: Lectura de programas. 11,10: El Santo del día. 11,15: ¡Muchas felicidades! 11,20: El precio en los mercados. El plato de hoy. 11,25: Lo que dicen los periódicos. 11,30: Concierto matinal. 12,00: El Angelus. 12,05: «El camino soñado», según la novela de Philips Oppenhein, en adaptación libre para la radio de María Luisa Tejedor. (Capítulo 39.) 12,30: La hora del hogar, con sus habituales secciones. 13,30: Aperitivo con música. 14,00: Boletín de información provincial. 14,05: El tiempo. 14,10: Con ritmo de java. 14,25: Las cosas de mi ciudad.

Tarde.—14,30: Diario hablado para España, de Radio Nacional. 14,45: Creaciones de «Los Bocheros». 14,55: Una melodía y dos intérpretes. 15,05: Club de oyentes; peticiones y dedicatorias. 16,30: «El canto del gallo», según la novela de José Antonio Jiménez Arnáu, en versión radiofónica de Alfonso Martínez Berganza. (Capítulo 21.) 16,45: Música dulce. 17,00: El concierto de la tarde: «La Arlesiana» (Suite), de Bizet; «El carnaval de los animales», de Saint-Saëns, y «Travesuras de Till Eulenspiegel», de Ricardo Strauss. 18,00: ¿Qué quiere usted saber? 18,20: Capricho musical. 19,00: Club de oyentes; peticiones y dedicatorias.

Noche.—20,00: «Hombres de Dios», novela de Pearl S. Buck, en versión radiofónica de José Palau, por el Grupo de Arte de la Emisora. (Capítulo 6.º). 20,30: Concierto breve. 21,00: Ventana al mundo: Revista radiofónica semanal de la actualidad internacional. 21,30: Música para todos. 21,45: ¡Qué tiempos aquellos! 22,00: Diario hablado para España, de Radio Nacional. 22,15: Desfile de éxitos. 22,20: Vida de la ciudad. 22,25: Sucedió, crónica de sucesos. 22,30: El disco del día. 22,35: Actualidad deportiva. 22,40: Paréntesis musical. 22,50: Sugerencias en la noche. 23,00: Cómicos y comedias. 23,10: «Brindis», heraldo radiofónico semanal de la Fiesta Brava. 23,40: Música para las estrellas. 23,50: Buenas noches. 24,00: Lectura de programas, avisos al exterior y cierre de la estación.

Radio Valladolid

SOBREMESA, TARDE Y NOCHE

12,30: Sintonía. Apertura y lectura de programas. 12,35: Buenos días con música. Santoral. Nota del tiempo. Refrán. Semblanza del día y Un consejo del médico. 13: La hora del Angelus. 13,05: Saludo a la provincia. 13,25: Cartelera de espectáculos y guía moral de los mismos. Esquema de la Prensa local y Boletín de noticias. 13,35: "Un arroyo y un remanso", novela original de E. Jarber, adaptada a la radio por Guillermo Sautier Casaseca (cap. 7). 14,05: Variedades musicales. 14,30: En conexión con Radio Nacional de España, diario hablado de la tarde. 14,45: Consejo al ama de casa. 14,50: Un poco de música en la sobremesa. 15: Información de Bolsa. 15,10: Discos dedicados y de felicitación. 16,30: "Vuelve el sol", novela original de María José Mataix, en versión radiofónica de Guillermo Sautier Casaseca y Luisa Alberca (cap. 17: Feria de músicas. 18: "Dos hombres buenos", serial original de José Mallorquí. 18,15: "Escuchen, hablen", curso de inglés preparado por la B. B. C. Lección 50 (rep.). 18,30: Diego Valor y el plan diabólico", un nuevo capítulo de esta serie, original de J. S. 18,45: Cinco melodías, cinco voces y cinco intérpretes. 19: Programa del oyente. 19,30: "Tres para cuatro", novela original de Armando Matías Guiu, adaptada a la radio por su autor. (Cap. 20: En conexión con Radio Madrid, "La voz misteriosa". 20,30: Discos dedicados y de felicitación. 21: "La frase escondida", un programa en conexión con Radio Madrid. 22: Revistas famosas: "Melodías del Danubio", de Kaps. 22: En conexión con Radio Nacional de España, diario hablado de noche. 22,15: Cada día una melodía. 22,25: "Los deportes al día", por Santiago Lago. 22,30: Croniquilla local, por F. J. Martín Abril. 22,35: Boletín de información local. 22,40: Ritmos de orquestas. 23: Conexión con Radio Madrid para retransmitir el programa "Manos arriba". 24: Recital de ópera. 24: Lectura de programas y cierre de la estación.

PARA HOY

CALDERON. — A las 5, 7,45 y 11: "Embajadores en el infierno".
CAPITOL. — Desde las 5: "La señora Chesney" e "Ivanhoe".
CARRION. — Desde las 5: "La gran esperanza".
COCA.—A las 5, 7,45 y 10,45: "Do, Imágenes y "La mujer más guapa del mundo".
GOYA.—Desde las 5. "El y su enemiga" y "Cartas envenenadas".
LAFUENTE.—Desde las 5. "El secreto de los incas" y "Gengis Khan".
LOPE DE VEGA. — Compañía de revistas del maestro Cabrera. 7,45 y 11, "¡Pan, amor... y postre!".
PRADERA.—Desde las 5. "Tarzán en peligro".
ROXY.—Desde las 5. "Sissi".
ZORRILLA.—Desde las 5. "El esclavo" y "Scaramouche".

PERTENECE USTED YA al CLUB Bella Aurora
Sintonicen mañana, a las ... de la noche, Radio Valladolid o Radio Salamanca.

PARADAS DE TAXIS

Fuente Dorada	25
Plaza Mayor	60
Angustias (Calderón)	23
María de Molina	42
Claudio Moyano	26
Banco de España	50
Paseo de Zorrilla	40
Plaza de Santa Cruz	
Plaza de San Pablo	
Plaza de la Cruz Verde	
Plaza de San Nicolás	
La Rubia	

CARTELERA DE ESPECTACULOS

HOY CALDERON A LAS 5, 7,45 y 11
Embajadores en el infierno
ANTONIO VILAR, RUBEN ROJO y MANUEL DICENTA
(Tolerada para menores)

HOY ZORRILLA DESDE LAS TRES
EL ESCLAVO
DANIEL GELIN, y
SCARAMOUCHE
En technicolor -- STEWART GRANGER
(MAYORES)

HOY CAPITOL DESDE LAS CINCO
La señora Chesney
(TECHNICOLOR) -- WALTER PIDGEON, GREER GARSON y DONNA CORCORAN
e *IVANHOE*
(TECHNICOLOR) -- ROBERT TAYLOR, JOAN FONTAINE y ELIZABETH TAYLOR
(TOLERADAS)

TEATRO PRADERA
HOY desde las 5. Sigue el éxito de
Tarzán en peligro
Por LEX BARKER y VIRGINIA HUSTON
Dinámica y emocionante
(TOLERADA MENORES)

CINEMA GOYA
HOY desde las 5. El más grandioso programa. La extraordinaria superproducción americana
El y su enemiga
por JOHN WAYNE y ELLA RAINES, y
Cartas envenenadas

Una poética historia de amor, alegre, divertida y sentimental
UN FANTASMA LLAMADO AMOR
CARLOS CASARAVILLA, CONCHITA GOYANES y XAN DAS BOLAS
PROXIMO ESTRENO

CINEMA ROXY — Hoy, desde las 5
(Pases a las 5, 7, 9,15 y 11)
ULTIMOS DIAS A PRECIOS REDUCIDOS
de la maravillosa y encantadora
SISSI EN AGFACOLOR (TOLERADA)

Gran Cinema COCA
PALACIO DEL CINE
ULTIMOS DIAS
LA MUJER MAS GUAPA DEL MUNDO
EASTMANCOLOR
Gina Lollobrígida
Vittorio Gassman
Exito inigualado
(MAYORES)

Teatro PRADERA
VIERNES 5
EL MAYOR ACONTECIMIENTO DE LA TEMPORADA
Los mismos de "Recluta con niño" en una película más divertida todavía en el ESTRENO de
Los ladrones somos gente honrada
Versión libre de la obra de JARDIEL PONCELA
Por JOSE LUIS OZORES, JOSE ISBERT, ENCARNITA FUENTES, CARLOS MIGUEL SOLA, JULIA CABA ALBA, ALICIA PALACIOS y ANTONIO GARISA
Director: PEDRO L. RAMIREZ
Guión: ESCRIVA-COELLO
(Apta para todos los públicos... que quieran pasarlo bien)

TEATRO CARRION
Hoy desde las 5,30 -- ¡Gran éxito!
LA GRAN ESPERANZA
EN FERRANIACOLOR -- (TOLERADA)

CINEMA LAFUENTE
Hoy desde las 5
EL SECRETO DE LOS INCAS
en TECNICOLOR, y
GENGIS KHAN - (Toleradas)

Prepárese a pasar la mayor juerga de su vida viendo a ALBERTO SORDI en...
EL SOLTERO
con FERNANDO FERNAN-GOMEZ, MADELEINE FISHER, ABBE LANE, XAVIER CUGAT Y SU ORQUESTA

Anuncie en este diario

- GRAN TEATRO LOPE DE VEGA -
Compañía de Revistas del MAESTRO CABRERA CON LAS PRIMERISIMAS FIGURAS
JUANITO NAVARRO Primer actor y director ● MARUJITA FRAGUAS Primerísima vedette
HOY: A las 7,45 y 11. La centenaria y fastuosa revista en dos actos y 26 cuadros, libro de V. Soriano de Andia y Juan Valls, música del Maestro CABRERA, titulada
¡PAN, AMOR... Y POSTRE!
(MAYORES) ✻ DOS HORAS DE RISA ✻ EL MEJOR CONJUNTO ✻ UNA COMPAÑIA EXTRA
MAÑANA, DESPEDIDA DE LA COMPAÑIA

CUPON DE LOS CIEGOS
—NUMERO— premiado ayer **322**

Electra Popular Vallisoletana, S. A.
AMORTIZACION DE OBLIGACIONES SIMPLES
En el sorteo de CIENTO DIEZ Obligaciones de la Serie "E", verificado hoy, han correspondido ser amortizadas las siguientes:
SERIE "E".—1.161 al 1.170, 3.781 al 3.790, 6.481 al 6.490, 7.841 al 7.850, 8.851 al 8.860, 8.941 al 8.950, 12.861 al 12.870, 17.081 al 17.090, 17.201 al 17.210, 18.951 al 18.960, 19.071 al 19.080
Lo que se anuncia para conocimiento de los poseedores de dichas Obligaciones.
Valladolid, 1.º de octubre de 1956. — EL CONSEJO DE ADMINISTRACION

SGCB2021

Sobre la suerte

Por CESAR GONZALEZ-RUANO

Se ha escrito recientemente bastante sobre la suerte y el deporte. De estos dos elementos, ya que el deporte me atrae poco, la suerte puede inclinarme a divagar un poco. Así, a primera vista, me parece que el factor suerte en el deporte no intervendrá mucho más ni mucho menos que en otras cosas de la vida; por ejemplo, en la misma profesión literaria, que quién sabe si también será un deporte.

A mí me da la impresión de que el concepto de suerte se nutre de una pereza mental para desmenuzar un poco más exigentemente las cosas. No digo que no existan las dos suertes, la buena y la mala; pero creo que sin duda se exagera y que se atribuye a esas dos suertes mucho que nada tiene que ver con ellas.

Lo que importa en toda empresa son las aptitudes que se tengan para ellas, aptitudes que pueden ser congénitas, o por la gracia de Dios, y adquiridas. Será muy difícil que un buen escritor, que además trabaje suficientemente, no tenga eso que luego se llama injustamente suerte. Lo que ocurre es que confundimos todos la idea de la compensación o la del premio. Decir que Cervantes no tuvo suerte es absurdo. Lo que hacía, que era escribir, no podía traerle las ventajas que su actuación en la vida traen a un comerciante, a un aventurero o a un palatino. Cada uno juega su cosa, y eso es todo. Cambiando el punto de vista, ¿quién tuvo más suerte que Cervantes, primero siendo dueño de una satisfacción interior y luego consiguiendo la inmortalidad? Pero así como su mediana manera de vivir no fué en realidad mala suerte, su inmortalidad tampoco es buena suerte. Buena suerte sería la del conde de Lemos si ahora se hablara de él igual que de Cervantes. O sea, que el concepto con un criterio de justicia: si la criatura humana X merecía más o menos de lo que los demás le dieron.

En algún caso también la suerte puede que sea simplemente una colaboración del Tiempo con la empresa del hombre. Pero no en el sentido de oportunidad, porque la oportunidad, el «más vale llegar a tiempo que rondar un año», es una forma del talento, esa forma misteriosa de la inteligencia que se ha llamado tener **gracia** o tener **ángel**. Digo que pueda ser una colaboración del Tiempo con la empresa del hombre en el sentido de la intervención de un hecho ajeno que produce un beneficio inconsciente. Por ejemplo, estar escribiendo unos artículos mediocres desde un lugar cualquiera del mundo y que en ese lugar suceda algo de tal importancia que convierta en interesantísimos esos artículos mediocres.

Estas intervenciones de la suerte tienen generalmente el inconveniente de su condición efímera. Todo lo que no tenga una base real y específica no puede sostener los efectos de un hecho casual y fantástico durante mucho tiempo. Haced ministro o archipámpano a un tonto. No añadiremos, pasado el primer chispazo de desconcierto, nada y tendremos siempre vigente la condición fundamental del individuo y no la casual de suerte, que se reduce, en la visión del tiempo, a pura anécdota. La suerte como pura anécdota no añade nada lo específico que no está jamás sujeto a leyes del azar.

Podría haber más dudas con la belleza. La belleza en sí es más que una justicia, puesto que es un orden, y la belleza es con frecuencia derrotada incluso por la fealdad. «La suerte de la fea, la guapa la desea», dice el refrán. Pero, ¿quién puede afirmar que la tal belleza sea el más persuasivo y eficaz argumento para el amor? ¿Quién no sospecha en esa fea de los valores, considerados demasiado frívolamente como suerte, que sirvieron para desperezar mucho más el sentimiento del enamorado que el aparente encanto de la guapa?

No existe buena ni mala suerte que resista un examen aunque éste no sea muy profundo. ¿Mala suerte le haría mortal que un incidente de poca monta sufre el joven Garcilaso a los pies de la torre de Frejus, en las doradas tierras del Mediterráneo de Francia? Si Garcilaso hubiera sido un poeta civil que pasara por allí, se podría hablar de mala suerte; pero desde la torre hirieron en él a un militar, y los gajes del oficio no tienen nada de asombrosos ni al mismo infortunado caballero le asombrarían.

En el deporte no sé lo que intervendrá que en el juego no tendrá. Y en la ruleta los rojos y los negros están perfectamente equilibrados, y en el juego de cartas la distracción o la impericia de uno suele ser la suerte del otro.

Por último, la suerte es algo que sin un suceso no es visible por sí sola, lo que hace dudar de que exista. Se dice que Fulano tuvo la mala suerte de morir de una pulmonía sin haber terminado tal libro que estaba escribiendo. Pues bien, a nadie se le ocurre comunicar a sus amigos que ha terminado tal libro con la buena suerte de no haber cogido una pulmonía y haber muerto.

PASATIEMPOS

CRUCIGRAMA

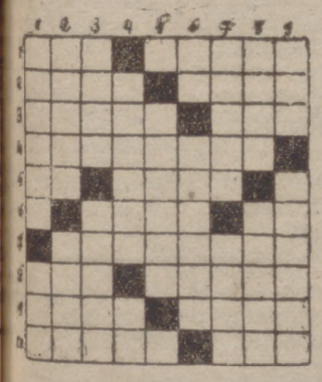

HORIZONTALES

1: Parte inferior y más gruesa de la antena. Escobilla de metal que sirve para limpiar, raspar o bruñir. Las usan los plateros. 2: Lago italiano (al revés). Catedrales. 3: Recipiente donde se pisa la uva para obtener el mosto (al revés). Acusada. 4: Artífices que trabajan en oro. 5: Prefijo (al revés). Langostón. 6: Película blanca que se forma en la superficie de la leche. Negación. 7: Varas o cañas con puño y contera, que sirven para apoyarse al andar (al revés). 8: Cabeza principal. Dan la extremaunción (al revés). 9: Alero del tejado. Corrientes de agua. 10: Cuero de oveja o carnero, curtido de modo que conserve la lana. Abreviatura de señora.

VERTICALES

1: Aureola de las imágenes o efigies. Canal artificial para tomar y conducir el agua. 2: Querrá mucho. Habitación de una casa. 3: Nombre ruso (al revés). País asiático. 4: Vestidura que cubre el cuerpo hasta la mitad de la pierna, usada por hombres y mujeres entre turcos y moros. Nota musical. 5: Seguirilla. 6: Abreviatura de señor (al revés). Boca de los volcanes. 7: Relativa al aire. Cantidad. 8: Remolques una nave. Aumento extraordinario de temperatura que experimenta el cuerpo animal. 9: Agarradero. Que tiene rabos o partes deshilachadas en la extremidad.

SOLUCION AL ULTIMO CRUCIGRAMA

Horizontales. — 1: Aciguatar. 2: 2: Fosa. Tasí. 3: Era. Sag. 4: Co. Elo. Ro. 5: Afila. 6: Al. Ema. Lo. 7: Dos. Men. 8: Olar. Pone. 9: Salbandas.

Verticales.—1: Afectados. 2: Coro. Lola. 3: Isa. Sal. 4: Ca. Efe. Rb. 5: Clima. 6: At. Ola. Pn. 7: Tas. Nod. 8: Asar. Lona. 9: Rigodones.

COCTEL DE LETRAS

Primera División

1. A N S U A O S
1. .....
2. L I L V A S E
2. .....
3. C L A D N O
3. .....
4. N A L B R A O C E
4. .....
5. C L E A T
5. .....
6. O B L I B A
6. .....
7. S A M P L A
7. .....
8. D I R D A M
8. .....
9. N E L A C I V A
9. .....
10. S A L O S P E
10. .....

SOLUCION AL ULTIMO COCTEL

Música

1: Violín. 2: Piano. 3: Clarinete. 4: Saxofón. 5: Trompeta. 6: Acordeón. 7: Flauta. 8: Ocarina. 9: Armónica. 10: Mandolin.

JEROGLIFICO

¿VE MEJOR TU NIÑO?

Solución al último jeroglífico: COMO EN LETO

Gamberrismo de importación

Por JOSE CARLOS DE LUNA

De seguro que habéis leído en la Prensa los escándalos en Londres y el escándalo en Manchester originados por una película americana cuyo principal aliciente radica en un baile desenfrenado que con su *ritmo* despertó el dinámico salvajismo latente en los "teddy boys", esos muchachos que rondan los veinte años de edad y también el pesebre, y acaso el manicomio y la cárcel.

Tales ciudadanitos, promesa de "un mañana mejor", al ver y escuchar el rollo se descompusieron hasta el frenesí. Y presas ya de un furor *incontenible*, han roto y destrozado cuanto encontraron a mano. Enloquecidos salen a la calle, y sin otra música que la íntima bestialidad, siembran el espanto en la vieja y apacible ciudad británica —¡tan mercantil y asesada!—.

Disuelta, tras grandes esfuerzos, la muchachil piara, ¿quién podrá arrebatarla el *tesoro* del nuevo baile, que ya bautizaron con el nombre de "Rock'n Roll"?

"Manchester —dice el repórter— está asustado, y otras ciudades inglesas esperan y temen la invasión."

El caso no da mucho que cavilar.

Atosigados de truculentas amenazas y necedades efectivas, a cada dos por tres echamos mano de la frase "la humanidad está loca" para ponerle punto a discusiones enredosas o para impedirlas o soslayarlas. Lo mejor puede ser no meterse en camisa de once varas y vegetar con el casero convencimiento de que uno es cuerdo por excepción. Esto a nadie ofende porque así se lo creen hasta los locos de remate, ya sean reconocidos y en *aparcamiento* vigilado o en libertad sin fianza.

Si todos tenemos una venita de locura, la necesidad de convivir obligaba al disimulo. Los tratados de urbanidad y buenas maneras que la sociedad moderna barrió del uso, no fueron recetarios para curar locuras, sino formularios para disimularlas. Si todos nos parecen hoy cursis y engolados, no quiere decir que fueran impertinentes o ineficaces. Mírese que lo poco que todavía frena la instintiva zafiedad tiene en ellos sus raíces. El "encantado" que ahora sella las presentaciones y finezas, "viene a sustituir aquellas frases: "he tenido mucho gusto en conocerle", "reconózcame como amigo y servidor", "beso a usted los pies o la mano", etc. Y que la síntesis es más cursi, está a la vista.

Muy difícil y complicado debe de ser el sondeo en las altas capas de la locura socializada, que ciertamente no es mansa. Contentémonos con que no nos tumben las rachas de la que dió en llamarse "gamberrismo": locura a flor del suelo, que, cultivada en su propio caldo, puede originar auténticos desastres como no se ataje el proceso de su fermentación tumultuosa.

Si el fenómenos es fisiológico, tal vez le encuentre remedio la investigación científica. Pero si es social, la cosa es mucho más grave de lo que parece a primera vista.

Podrá tenerse el "gamberrismo" por la generación de una delincuencia estúpida y sin objeto que se viene soportando con paciente mansedumbre porque todavía no se cree plaga o epidemia.

Si no es producto nacional, tampoco debe lamentarse como de importación inconsciente. El germen, la levadura, tiene su casilla en el arancel y se paga en oro o en *intercambio*, que también es oro el caído de nuestra olla. Nos referimos a cierto género de películas —dobladas— y a cierta literatura traducida.

Así, pues, no es preciso atropellar nuestro idioma, y preferible a familiarizarnos con "gamberrismo" sería su acomodo, como zafiedad dinámica, a un eficaz y oportuno extranjerismo. Muchos aceptamos con menos necesidad y algunos sin ninguna.

"Gamberro" no está en el diccionario. Y aunque esté "gamberro", es absurdo y mezquino el truco de cambiarle el género al vocablo para crear otro que nada tiene que ver con el muy claramente definido.

Si en "tosco", "inculto", "grosero", "chacarrero", "cínico", "desvergonzado", "procaz", "desatado", "bárbaro", "ordinario", "bruto", etc., no encaja el tipejo a definir, es porque de todos estos conceptos participa.

En el caso imprevisible del "Teddy boy", presente de sopetón en nuestro *niñaco*, está perfectamente justificado el extranjerismo. Y hay que desear y perdirle a Dios que nunca lo desplace del diccionario un sinónimo castellano qué palabrota tendría que ser.

Ojalá que no llegue aquí el "Rock'n Roll". Y si desgraciadamente entra pagando Aduana, que sea con sordina.

La revista "Ceres"

Acaba de aparecer el número de la revista "Ceres" que se edita en Valladolid con carcter nacional.

Contiene trabajos de las firmas más notables de la economía y técnica agropecuaria nacional y extranjera, y destaca sobre todo en este número el avance estadístico de las cosechas recogidas ahora en España de todos los cereales, granos de pienso y legumbres, provincia por provincia, siendo el primer avance que se hace público de nuestra producción cerealista.

ESTADO DEL TIEMPO

Madrid, 1. — El tiempo fué bueno, con nubosidad escasa, y algo más abundante en Galicia y Asturias, según comunica el Observatorio Meteorológico. Hubo nieblas también en Aragón y Cataluña.

Predice el Servicio que no habrá cambios notables, que se repetirán las nieblas en la cuenca del Ebro y que se registrará alguna lluvia, débil, en Galicia. El cielo estará nuboso en el Estrecho y habrá nubosidad variable en general, siendo escasa en el resto.

El aviso especial para barcos pesqueros y navegación de cabotaje señala marejadilla con suroeste flojo o bonacible, en las costas gallegas. Poco agitado el mar en el litoral restante.—Cifra.

HISTORIAS DE COLOR

POR SI ACASO

Un buen hombre a punto de morir, le dicen.

—Sé bueno. Renuncia a Satanás.

—No —contestó rápido.

—¿Por qué?

—En mi estado de salud, me conviene estar a bien con todo el mundo.

SINCERIDAD

Hace algunos años, mientras Mark Twain hacía cuanto podía por distraer a sus invitados, una dama se volvió hacia la hija del humorista para decirle.

—Su padre es un hombre muy gracioso.

—Sí —respondió la niña—, cuando tenemos visita.

EL NENE Y EL CENTINELA

Un nene corría días pasados por una calle ante Buckingham Palace. Llegó hasta un centinela, le miró osadamente a la cara, le dió una patada en la espinilla y le preguntó:

—¿Cómo te llamas?

Los guardias de Buckingham no deben, con ningún pretexto, ni hablar ni descomponerse. Sin embargo, el centinela atacado rezongó por lo bajo:

—¡Vete, renacuajo!

El nene dió una segunda patada en la espinilla al pomposo centinela.

El guardia ya no pudo contenerse y pronunció una larga frase que nadie oyó. Cuando la institutriz se acercó, al fin, el nene le oyó decir:

—Yo me llamó príncipe Carlos. Ya no me importa tu nombre.

EL UNICO

Nadie admiró a Mozart más que Rossini. Un día se le preguntó al autor de "El Barbero de Sevilla" quién era, a su juicio, el músico más grande del mundo.

---No hay duda: Beethoven--respondió.

---Pero, ¿dónde deja usted a Mozart?---le preguntó sorprendido su intelocutor.

---¡Ah, no! Amigo mío; Mozart no es el primero. ¡Mozart es único!

PINTURA RUPESTRE

Casteret, el famoso espeleólogo, y su hija Matilde, han descubierto en el fondo de la gruta de Barabao, en el Perigord, frescos prehistóricos con imágenes de bisontes y caballos. Las pinturas datan de unos veinte mil años. Como sabe el lector, los frescos más célebres son los de la cueva de Altamira, en Santander.

BUEN RECUERDO

Dos fieros leones pasean inquietos en la misma jaula. Llega una mujer y lanza a uno un trozo de carne y al otro un ramo de flores. Los leones hablan entre sí, y el que se ha comido la carne pregunta al otro:

---¿Por qué te trae flores?

---Porque anteayer devoré a su marido.

USTED LEE, NATURALMENTE
"7 FECHAS"
PERO USTED DEBE RECOMENDARLO TAMBIEN A SUS AMIGOS...
Porque es...
¡El semanario más interesante de España!
Y EL MAS BARATO
Sólo cuesta UNA PESETA

Anuncios Telegráficos

Alquileres

VENDO o arriendo, local con patio, propio carpintería, taller pintura. Calle Fernán González. Amplias facilidades. Prigo. Moneda, 13. Burgos.

NECESITO local amplio, por zona Vadillos. Informes. Moneda, 13. Prigo. Burgos.

URGENTE. Piso en renta. Desea persona solvente. Teléfono 4883. Burgos.

ALQUILO bodegas, cubas, conos, corrales, paneras. Razón: señor Iglesias. Ramos Carrión, 55, 1.º. Zamora. (1.467)

Automóviles y Accesorios

VENDO turismo "Plymouch" 21 HP., transportines, S. P. Propio viajeros. Toda prueba. Colegiado. Moneda, 13. Burgos.

WANDERER, turismo, vendo, 14 HP. Permutaría por finca o piso. Colegiado. Moneda, 13. Burgos.

CHEVROLET tipo "Haiga" (camión). Todo completo, amplias facilidades. Infórmense. Moneda, 13. Burgos.

ADECUADO para trasformar furgoneta, vendo turismo "Opel" 14 HP., todo de él. Moneda, 13. Burgos.

CAMION "Isotta" (gas-oil), año 52. Cinco toneladas, de la casa. Amplios pagos. Colegiado. Moneda, 13. Burgos.

COMPRO camión nuevo, seminuevo. Pago al contado. Teléfono 4883. Burgos.

TURISMO compro, poco rodado. Moderno. Colegiado. Moneda, 13. Burgos.

CAMION "Trayler", admite carga 25 toneladas y 14 metros largo. Referencia 505. "Publicidad del Norte". San Sebastián.

SE VENDE rubia "Fiat", 11 HP., 9 plazas, toda prueba. Luis. Cerecinos de Campos. (Zamora). (1.519)

FORD Canadá, siete plazas, bien barato. Damián Blanco. Prado, 10. Valladolid.

VENDO camión "G.M.C." y camioneta "Fiat 618". Teléfono 2. Rueda (Valladolid).

VENDO coche 11 HP. Bien de todo. General Mola 29, tercero. Burgos.

VENDO camión "Chevrolet", con basculante nuevo. Talleres Avelino. Salas, 16. Burgos.

VENDO "Studebaker" J-15, cabina redonda, como nuevo. Teléfono 4141. Santander.

VENDO camión "Bianchi" gas-oil. J.15 "Studebaker", cabina redonda. "Chevrolet" 38. "Mercedes" gas-oil, O. M. 65, L. 3.000. "Chevrolet" 4 cilindros. "Opel" cadete 9 HP. Rubia "Fiat" cincoplazas, mixta. Informes: Bar Minguin. Peñacastillo. Teléfono 4151. Santander.

VENDO camión "Fordson" 5.000 kilos, perfecto estado. Informes: Lopez Alonso. Santander.

"FORD" 17 HP., cerrado en chapa, carga 1.000 kilos; buen estado. Garaje Guerra. Establecimiento de Accesorios y Recambios. San Luis, 20. Teléfono 3524. Santander.

VENDO camiones, nuevos, Diesel, disponible. ROLDAN. Los Escalantes, 5. Teléfono 6072. Santander.

VENDO "Morris" ocho caballos, frenos hidráulicos. Informes: Calzados Aranda. Santander.

Se VENDE camioneta para 2.000 kilos. Tetuán, 51. Santander.

VENDO camión "Dodge" K-47. Informes: señor Hipólito, Valencia de Don Juan, o Talleres Siro. León.

SE VENDE "Lancia" Gas-Oil, 8 toneladas, bien de todo. Garaje "La Estación". Guernica.

CAMION "Oppel", motor "Diesel", reductora, impecable. Garaje Leonés. León.

SE VENDEN camiones varias marcas y turismos "D. K. W." y "Wanderer". Tetuán, 51. Santander.

COMPRO camión "Austin" gas-oil. Hijo Miguel de Paz. Teléfono 1150. León.

VENDO "Renault" cuatro-cuatro, francés, estado impecable. Informes: Vda. de Castellanos. Teléfono 1073. Santander.

VENDO "Studebaker" 3-15, cabina redonda, como nuevo. Teléfono 4141. Santander.

VENDO furgoneta "Citroen", para 500 kgs., 12 HP., con toldo, perfecto estado. Lechería Robles. Serrano, 5. León.

CAMIONETA CERRADA, vendo. 1.000 kilos, de fábrica, 12 HP., inmejorable estado, 16.000 pesetas. Informes: La Reyerta, Casa Pila. Teléfono 7122. Santander.

CAMION "Reo" y rubia topolino, muy buen estado, vendemos. Garaje Guerra, San Luis, 20. Accesorios y Recambios. Santander.

MOTOS "PEUGEOT". A mayor producción, precios mas bajos: 125 de lujo. 17.800 pesetas, portes aparte. Facilidades de pago. Agente: Viuda de Castellanos. Paseo de Pereda, 21. Santander.

VENDO "Fiat" 1.100, morro bajo. Garaje Nereo. Torrelavega (Santander).

VENDO "Vespa". nueva. Teléfono 1812. Santander.

VENDO moto "Ossa", inmejorable estado. Moto-Servicio. Teléfono 5282. Santander.

VENDO turbina 40 HP. Razón: Francisco Fuertes. Vecilla de la Vega. (León).

VENDO camión "Ford" V-8 tipo 85, con basculante, y coche turismo "Chevrolet" siete plazas, alquiler. Teléfono 1972. Auto-Gomas. Bóo. Santander.

COMPRO camiones y turismos nuevos, pago buenos precios, y anticipo dinero a cuenta sobre estas operaciones. ROLDAN. Rualasal, 5. Teléfono 6072. Santander.

VENDO "Buick" nueve plazas, S. P. Teléfono 1040. Santander.

"AUSTIN" cuatro puertas, bien conservado, se vende económico. Teléfono 1458. Santander.

SE VENDE coche cuatro plazas, perfecto estado. Informes: Garaje Guerra. Santander.

"MERCEDES" seis plazas gran turismo, 2,50 km. Teléfonos 7198-4108. Santander.

VENDO "Renault" 4 C. V., a estrenar. Informes: teléfono 6818. Santander.

VENDO camión "Diesel" cinco toneladas, a estrenar. Informes: teléfono 6818. Santander.

SE VENDE camioneta para 2.000 kilos. Tetuan, 51. Santander.

"CITROEN" 2 HP. y "Seat" a matricular y "Fiat" 600, seminuevo, vendemos. Garaje Guerra. San Luis, 20. Accesorios y Recambios. Santander.

VENDO "Mercedes" descapotable, año 40, 16 HP.; moto tres y medio. Prolongación Floranes, 18, primero. Santander.

SE VENDE "Peugeot" 201. Verle en Productos Dolomíticos. Revilla de Camargo. Santander.

VENDO coche "Fiat 1.500", buen estado. Informes: Garaje Palacios. Santander.

VENDO camiones distintas marcas. de gas-oil y gasolina, usados. ROLDAN. Rualasal, 5. Teléfono 6072. Santander.

BUSSING - DIESSEL, 8 toneladas, muy buen estado, barato. Informes: Comercio del Automóvil. Avenida Padre Isla, 4. León.

VENDO camión "Seddon" 108, con cabina disponible. Roldán. Rualasal, 5. Teléfono 6072. Santander.

VENDO auto gran turismo, baratísimo. Agencia Paz. Fernández Isla, 12. Santander.

CAMIONES "Fiat" gas-oil, 130 HP.; "Studebaker", "Chevrolet", "Ford" 17 HP., V-8, de una y dos diferenciales; "Henschel" doble diferencial, especial minas, montes; furgonetas de 250 a 1.000 kilogramos. Turismo "D. K. W." Motores "Opel", "Ford", diferencial flotante y recambios "3 H. C." Neumáticos "Michelín". ROLDAN. Rualasal, núm. 5. Teléfono 6072. Santander.

VENDO coche "Fiat 1.500", buen estado. Informes: Garaje Palacios. Santander.

Colocaciones

El artículo sexto del Decreto de 26 de mayo de 1938 determina que las Empresas y patronos están obligados a solicitar de las Oficinas de Colocación el personal que necesiten.

OFERTAS

PROVISION plaza secretaría-auxiliar, próximos exámenes. Oficina P. F. E. Muro, 4. Valladolid.

VIAJANTE para esta provincia especializado vinos y coñacs deseamos. Escriban Sánchez de Alba C.º. Jerez.

NECESITANSE aprendices, aprendizas y empaquetadoras, bien remuneradas. Galletas Payno. Camino Plata, 19. Burgos.

AGENTES venta aparatos radio, interesan en principales pueblos provincia. Dirigirse: Publicidad "Avance". Apartado 140 Burgos.

NECESITANSE conductores camiones. 25 a 35 años edad. Carnet 1.ª o 1.ª especial. Inútil presentarse sin buenas referencias. Dirigirse: Transportes Crespo, Avenida José Antonio, 6. Zamora. (1.497)

Compra-venta de fincas

SEÑORA ¿Desea adquirir su piso? Dispongo, maravillosos, todo exterior, cerca paseo Espolón. Ocho grandes habitaciones, calefacción, muchas comodidades. Grandes facilidades pago. Prigo. Agente Propiedad. Moneda, 13. Burgos, tardes.

¡¡PISOS!! Cuatro amplias habitaciones, cuarto ducha, cocina. Exento contribución, llave en mano. Vendo 72.500. Prigo Burgos.

ENTREGA inmediata: Pisos, cinco amplios dormitorios, terraza, cuarto de baño, casa con ascensor. ¡Véanlo rápidamente, calle Concepción! Prigo. Burgos.

CALLE Paloma. Siete habitaciones, cuarto baño (principal), vendo libre, 225.000. Prigo. Burgos.

COMPRO ¡¡Rústica!! Ofertas por escrito. Prigo. Agente Propiedad. Moneda, 13. Burgos.

LONJA, hace esquina, con vivienda. Carretera general Vadillos, apropiadísima instalación droguería, mercería, etcétera. Facilidades. ¡Visítenme! Prigo. Burgos.

¡GARAJE! Mejor emplazamiento capital, edificio propio. Apropiadísimo instalación, representación casa automóviles y accesorios. Amplios pagos. ¡Infórmese! Prigo. Burgos.

¡¡CONTRATISTAS!! Gran oportunidad, 3.500 metros, 100 fachada. Vendo, pegando plaza Capitanía. Facilidades extensas. ¡Véanlo! Prigo. Agente Propiedad. Burgos.

¡¡ENTIDADES oficiales, comunidades!! Edificio cuatro plantas, amplísimo, 450 metros cuadrados, planta. Llave mano. Centriquísimo. Vendo. ¡Infórmense! Prigo. Burgos.

¡¡SOLAR!! Carretera Francia, 3.550 metros, dos calles. Indicadísimo viviendas bonificables, instalación taller mecánico, garaje, etc. 150 pesetas. Prigo Moneda, 13. Burgos.

¡¡ATENCION!! 400 fanegas, cinco casas, chalet, otras instalaciones, electrificada, 5.000 árboles frutales. Entrega inmediata. Vendo, pie carretera general, Madrid-Burgos. ¡Acuda rápidamente! Prigo. Agente. Propiedad. Moneda, 13. Burgos.

URGENTEMENTE casa céntrica amplia, 20 habitaciones, muebles. 100.000 pesetas. Víctor Gallego, 37, 2.º derecha. Zamora. (1.527)

VENDO casa, amplios locales, llave mano, facilidades. Razón: Periódico. Zamora. (1.515)

VENDO casa y 3 vacas leche, con parroquia. Travesía Manuel Redoli, 22. Zamora. (1.521)

VENDO finca de hectárea y media con pozo. Entre Entrala y Morales. Razón: señor Llamazares. Carretera del Sepulcro, 16. Zamora. (1.518)

SOLAR 17 de fachada por 13 de fondo. Razón: Calle de la Sierra, 8. León.

VENDO casa 6 viviendas, dos libres, 350.000. Barrio San Esteban, calle del Caño, número 6. León.

VENDO casa Ganzo, planta baja, piso, pajar, cuadra. Informes: Estanco. Santander.

VENDO finca, libre, 550 carros, cuadra, casa, agua. Meruelo (Santander). Jaime Serna.

FINCABILIDAD provincia León, casa con muebles, ganado, aves, fincas regadío y otros, 230.000. Cantalapiedra (Colegiado). León.

CHALET, estrenar, ocho habitaciones, magnífica situación. Alto de Miranda, Santander. Exenciones 90 por 100. 200.000 pesetas. Teléfono 1813.

SE VENDE, en Meruelo (Santander), finca, libre, de 215 carros de terreno, todo en un lote, con casa, cuadra y pajar, próximo al mercado, en la cantidad de 130.000 pesetas, con facilidades de pago. Para informes: Arístides Rodríguez. Meruelo.

VENDO chalet San Roque, 8, donde informarán. Teléfono 6029. Santander.

VENDO en La Albericia casita dos viviendas, nueva, llave en mano. Informes: La Albericia, 46, bajo (zapatero). Santander.

FINCA zona carretera Zamora, 3.000 metros; casa dos viviendas, gallineros, cuadra, pozo, motor, vendo rápidamente. Cantalapiedra (Colegiado). León.

VENDO terreno para construir en Antonio Mendoza, "Villa Serafina". Informes: Ruamayor, 10, bajo. Teléfono 6065. Santander.

Funerarias

FUNERARIA Gaiindo. Servicio permanente y traslados muy económicos. Teléfono 1326. Valladolid.

Ganados y Aves

CASTELLANA negra "Gigante". Castellana blanca "Gigante". Tamaño y peso de huevos no conocido hasta ahora. Gallos reproductores. Pollitos. Huevos de incubar. Granja Avícola "Masía San Agustín". Pinos Puente (Granada) (1.524)

VENDO 70 ovejas. Informes: Eugenio Blabás. Vizmalo (Burgos).

POLLAS de 2 y 2½ meses, se venden. Pajarillos Altos (Granja del Rey). Teléfono 1729. Valladolid.

Hipotecas

RAPIDAMENTE. ¡Consúltenme! Prigo. Agente Propiedad. Moneda, 13. Burgos.

Maquinaria Reparaciones

REMOLQUES. Aperos, Tractor. Repuestos y maquinaria agrícola de todas clases, la mejor calidad. Hijo de José Vidal. Paseo Zorrilla, 55-57. Teléfono 3367. Valladolid.

Traspasos

¡¡COMERCIANTES!! Entrada calle Santander, dispongo amplio negocio. 325.000 ¡Veánlo! Prigo. Agente Propiedad. Moneda, 13. Tardes. Burgos.

¡¡ZAMORANOS!! Dispongo amplio local, más céntrico capital, renta bajísima. Con instalación futbolines. 40.000 pesetas. Daría facilidades. Bien cambiaría por furgoneta. Solicítenme informes. Prigo. Moneda, 13. Burgos.

¡¡ATENCION!! Necesito, para mis representados, pensión. Informes. Prigo. Burgos.

BAR BODEGA, traspaso, pegando calle Santander. 225.000 pesetas. Renta pequeña. Prigo. Moneda, 13. Burgos.

LOCAL, pegando plaza Prim, renta 18[illegible] 25.000 traspaso. ¡Aprovéchese! Prigo. Burgos.

NEGOCIO con muchas ventas, pegando calle San Pablo, 125.000, baja renta. Traspaso. Prigo. Burgos.

¡¡MUCHA atención!! ¡Comerciantes industriales! Dispongo de todas clases de negocios, fábricas. Todos precios, situaciones. ¡Solicítenme informaciones. Prigo. Agente Propiedad. Moneda, 13. Burgos.

TRASPASO panadería, por no poder atender. Informes: Huelgas, 47, antiguo; 67, nuevo. Burgos.

TRASPASO zona Vadillos, perfumería-mercería bien instalada, mucho porvenir. Diego Laínez, 6. Burgos.

URGE traspasar Pensión Restaurante. Inmejorables condiciones explotación, rendimientos garantizados en centro ciudad. Informes: Teléfono 2055. Zamora. (1.46[illegible])

POR NO PODER atender traspaso Pensión, mejor sitio Zamora, 20 camas, poca renta. Informes: Periódico. Zamora. (1.52[illegible])

Varios

HELADERIA. Confitería Salón Ideal. Pastelería, repostería fina. Bombones. Caramelos. José Pascual. Santiago, 84. Valladolid.

Ventas

Ningún artículo usado podrá venderse a mayor precio del 6[illegible] por 100 señalado en la legislación vigente, según lo dispuesto p[illegible] la tasa.

VENDO negocio mármol piedra, nº 140, 120 m2., vivienda y 5.500 m2. terreno todo libre, llaves en mano, precio ganga. Ferrocarril, 10, bajo. Señor López. Valladolid.

OPTICA "IRIS". Gafas. Foto. Proyección. Valladolid.

VENDO barato coche de niño, casi nuevo. Informes: Colón, 14, portería. Valladolid.

MAIZ nuevo de secano. Veza andaluza seleccionada para siembra. Hijos Abel González. Miguel Iscar, 14. Valladolid.

Santiago, 76. Teléfono 1244. Valladolid. MATERIAL eléctrico. Casa Velasco.

¡ATENCION! Fabricantes y artesanos de géneros de punto. Vea lo más moderno en máquinas eléctricas de picoto y rematadoras. Stand 140, Feria de Muestras de Zaragoza. Teléfono 23[illegible]

SE VENDEN 150 carros de abono de oveja en Villafáfila (Zamora). Tratar con Valentín Rodríguez Miranda. (1.5[illegible])

SALCHICHEROS. Vendo picadora carne, medio caballo monofásica, marca "Mobba", a estrenar, precio económico. Razón: San Pablo, 17, Zamora. (1.5[illegible])

PATATAS para piensos, inmejorable calidad. Precios afinados en Almacenes Bravo. Avenida Tres Cruces. Zamora. Teléfono 2071. (1.5[illegible])

VENDO moto "M. S. U.", inmejorable con sidecar, 5 HP. Tratar: Santa Catalina, 18. Teléfono 177. Benavente (Zamora). (1.47[illegible])

SACOS NUEVOS Y USADOS. Costales, lonas, tejidos de lino, cuerdas, cabones, botas para riego y otros artículos podrá adquirirlos a precios de fábrica en los establecimientos de Florilogio Crespo. La Bañeza. (León) (1.4[illegible])

VENDO carro varas, ruedas goma, plataforma 4 ruedas. Corral Zamora. Tres Cruces. Zamora. (1.5[illegible])

URBANO ROMAN, Anís Bombita, Coñac Giménez, Conservas Piñeiro. Teléfono 2[illegible]7. Zamora. (1.3[illegible])

SGCB2021

Resumen de la vida española durante los últimos veinte años

Una emisión de Radio Nacional en el Día del Caudillo

Intervinieron los señores Suevos, Vigón, Fernández Florez, Royo Villanova y se cerró con palabras del Ministro Secretario

Madrid, 1.—Anoche, Radio Nacional de España dedicó una emisión extraordinaria a la conmemoración de la fecha en que el general Francisco Franco fué proclamado Jefe del Estado español. En dicha emisión, en la que se hizo un resumen de los últimos veinte años de la vida española, presentó el programa el director general de Radiodifusión, don Jesús Suevos, quien destacó la alta significación de la fecha que se conmemoraba. Dijo que sólo puede ser caudillo quien haya sido elegido por Dios en momentos difíciles para ejercer esta alta tarea. Al recordar el hecho histórico de la exaltación de Franco a la Jefatura del Estado, manifestó que "los soldados y camaradas lo hemos alzado sobre nuestros hombros para echar sobre él esta tarea abrumadora".

Intervino a continuación un obrero ferroviario y productor ejemplar, don Francisco Bicand, en representación de los trabajadores españoles. Dijo que a sus seis años quería hacer un balance de su vida laboral. Se refirió a los años de su juventud, llenos de incertidumbre, y después pasó los segundos veinte años de su vida, que no lograron ver —agregó— la justicia social tan cacareada y ansiada por unos magnates de la sociología "que se quedaron con todo". Terminó su intervención manifestando que gracias a la grandeza de corazón y claridad de espíritu de nuestro Caudillo, se había logrado una justicia social verdadera sin necesidad de huelgas, revueltas ni otros excesos que sólo conducían a la ruina nacional.

EL GENERAL VIGON HACE UN RESUMEN DE LOS ASUNTOS MILITARES

El general don Jorge Vigón Suerodíaz hizo un breve resumen de la evolución de nuestro Ejército durante los veinte años de la era Franco. Hizo historia de esta etapa desde los momentos iniciales de la guerra, en que estábamos, todavía, en plena improvisación. Explicó cómo se fueron organizando unidades de nuestro Ejército hasta que, con la victoria, llegó la paz y con ella una tarea harto más complicada y más ingrata, pero menos heroica. "Nuestra vocación anticomunista—manifestó—con latía de ilusiones a darle causa a este esfuerzo, y allá fué a los campos de Rusia nuestra gloriosa División Azul, para ser no como un símbolo, sino como un miembro ensangrentado, dolorido y luminoso de nuestro propio ser. Y entre tanto, la situación internacional nos obligaba a permanecer aquí, firme al brazo, frente a todos los apetitos, a todas las tentativas, a todas las amenazas y a todos los halagos también." Se refirió el general Vigón a la aparición de las armas atómicas de carácter táctico. Recordó las palabras del Generalísimo a la guarnición de Sevilla sobre el posible papel que nos cabría desempeñar ante una guerra futura. Dijo que, de todos modos, queda una amplia tarea para las armas clásicas, modernizadas y puestas al día, en cuyo empleo se adiestra ahora a nuestro Ejército.

VIDA ACADEMICA

La vida académica de estos veinte años, fiel reflejo del avance extraordinario de España en orden a la cultura, fué resumida por el ilustre escritor y académico español don Wenceslao Fernández Flores, quien dijo que la Real Academia de la Lengua teje una labor de capitalísima importancia que año de tarde en tarde trasciende al público con alguna ingente revelación. Se refirió a la decimaoctava edición del diccionario, obra extraordinaria de la que con razón se dice en el preámbulo que es verdaderamente nueva, por cuanto toda ella ha sido objeto de una minuciosa revisión. Recordó la Asamblea de Academias de la Lengua española y dijo, al evocar la sesión de clausura de aquella Asamblea, que nunca había sentido tan imperioso y tan diafanamente justificado el orgullo de ser español. "Pensé —agregó— qué en haber hecho posible tal manifestación y en tal medida, y en la cordialidad evidente de las frases de los delegados extranjeros, habían influído los aciertos con el que el Generalísimo alzaba el buen nombre de España sobre los recelos y el alejamiento que habían tratado de provocar nuestros abominables enemigos de dentro y de fuera".

AMBITO UNIVERSITARIO

El rector de la Universidad de Madrid destacó después que era natural que en la gran labor de reconstrucción nacional emprendida por el nuevo régimen se dedicara especial cuidado a la Universidad. Señaló el señor Royo Villanova que la obra del nuevo Estado no ha podido ser mayor en este aspecto. Habló de las construcciones universitarias y de las enseñanzas en sí y destacó el aumento de la población escolar, que desde 1936 hasta ahora se han duplicado.

El embajador y actual vicepresidente de las Cortes, don José Félix de Lequerica, dijo en su brillante intervención que en estos veinte años de vida internacional España había sabido guardar una posición digna, pero altiva. Agregó que nuestra Patria tuvo siempre la preocupación universalista y que, a través de las vicisitudes de este largo período, el régimen de Franco supo mantener siempre el decoro y el buen nombre de nuestra Patria. Agregó que ningún problema surgió de España durante este largo período de su historia, e insistió en que nuestra Patria había sabido ser enérgica al mantener sus derechos y rápida al reconocer los de los demás. Terminó diciendo que la vida diplomática en los últimos veinte años ha sido de un amanecer continuado, amanecer al cual Dios no pondrá fin.

CERROSE LA EMISION CON PALABRAS DEL DISCURSO DEL MINISTRO SECRETARIO

Fué cerrada la emisión extraordinaria de homenaje al Caudillo con las palabras finales del discurso que en las proximidades de Salamanca, y en el mismo lugar donde Franco fué exaltado a la suprema magistratura, ha pronunciado en presencia del Generalísimo y de las formaciones falangistas el ministro secretario general del Movimiento, don José Luis de Arrese.

Tras esta emisión, Radio Nacional de España difundió un programa musical y, a continuación, dió una síntesis radiofónica libre, realizada por José Bernárdez, de la obra "Diario de una Bandera", original de Francisco Franco Bahamonde, Memorias que escribió el hoy Caudillo de España cuando mandaba la Legión en Marruecos. La emisión terminó a las doce y media de la noche.

China comunista celebra su aniversario rojo amenazando a Formosa

Tokio, 1.—La China continental ha celebrado hoy el séptimo aniversario de la implantación del régimen comunista. Con este motivo se ha celebrado una parada militar para desfilar ante el presidente, Mao Tse Tung.—Efe.

Aurora Bautista, herida por vuelco de automóvil

Madrid, 1.—La actriz cinematográfica Aurora Bautista y el compositor Ernesto Halffter han resultado heridos de pronóstico reservado y leve, respectivamente, al volcar el automóvil que conducía el último, en la carretera de La Coruña, cuando pretendía adelantar a un camión, que le cerró el paso y le precipitó por un terraplén, en el que el coche dió cuatro vueltas de campana. El camión se dió a la fuga.

El señor Halffter sólo presenta lesiones leves, pero la señorita Bautista tiene fractura de omoplato y de la clavícula, contusiones importantes en el brazo y en la base de mano y erosiones generales. Fueron asistidos en el pueblo de Fuente Pizarro, donde les condujo un turismo particular que pasó por el lugar del accidente. A continuación, en una ambulancia, fueron trasladados a Madrid a un sanatorio particular. La señorita Bautista pasó la noche tranquila y mejora en su estado.—Cifra.

El discurso del Caudillo, en la Prensa de Lisboa

Lisboa, 1. — Toda la Prensa portuguesa ha dedicado mucho espacio en sus páginas de noticias del extranjero al veinte aniversario de la exaltación al Poder del Jefe del Estado Español.

"O Seculo" publicó ayer varios fragmentos del discurso del Caudillo en Salamanca bajo grandes titulares en los que dice: "España ha conquistado en el concierto de las naciones el respeto y el prestigio de que estaba privada hace años."—Efe.

Luis Somoza, candidato de la Guardia Nacional a la presidencia de Nicaragua

40 misiones acreditadas en Panamá

Managua (Nicaragua), 1. — La Guardia Nacional de Nicaragua apoyará a Luis Somoza en la sucesión de la Presidencia que ocupaba su padre, Anastasio Somoza, muerto el sábado pasado a consecuencia del atentado de que fué objeto.

El jefe de la Guardia Nacional es un hermano de Luis Somoza.—Efe.

CUARENTA MISIONES DIPLOMATICAS EN PANAMA

Panamá, 1.—Con motivo de la toma de posesión del nuevo Presidente de la República, Ernesto de la Guardia, cuarenta Misiones diplomáticas se encuentran aquí hoy para presentar sus cartas credenciales.—Efe.

Los toros

Cogida grave de Miguel Montenegro en Granada

Se doctoró, en Sevilla, Pepe Cáceres

Carlos Arruza, a hombros en Tijuana (Méjico)

Madrid, 30. — Plaza Monumental. Cinco toros de don Juan Muriel y uno de los señores Pérez Angoso.

Guillermo Carvajal, de Méjico, porfió desde cerca y lo mató de dos pinchazos y una gran estocada. (Aplausos.) En su segundo ofreció las banderillas a Juanito Bienvenida, y ambos escucharon ovaciones. Brindó a Nicanor Villalta y se mostró valiente y voluntarioso con un bicho que cabeceaba bastante. Entrando bien todas las veces, mató de cuatro pinchazos, media y descabello al sexto golpe. (Ovación.)

Antonio Vázquez, en su primero, faena torera y valiente, con buenos derechazos, aguantando mucho, para una estocada a toro arrancado. (Ovación y vuelta.) En su segundo, de los señores Pérez Angoso, hizo una magnífica faena con redondos y naturales que se jalearon. Mató de una entera algo tendida. (Ovación, oreja y vuelta.)

Juanito Bienvenida estuvo muy torero y artista, instrumentando pases de diversas marcas que se jalearon y aplaudieron. Una atravesada y descabello al cuarto golpe. (Gran ovación y vuelta.) En el último de la tarde, condenado a las banderillas negras, hizo faena de aliño y lo despachó de dos pinchazos, dos medias y descabello al séptimo golpe.

Antonio Vázquez fué paseado a hombros por la plaza y Carvajal y Bienvenida despedidos con aplausos.

ULTIMA DE LA MERCED EN BARCELONA

Barcelona, 30.—Plaza Monumental. Toros de Lisardo Sánchez.

Enrique Vera, faena valiente en el primero para cuatro pinchazos y un descabello. (Aplausos.) Buena faena en el cuarto, que remató con un pinchazo, estocada y descabello, y cortó una oreja.

Mendes muleteó bien al segundo; lo mató de una estocada y se le concedió una oreja. En el quinto cumplió y oyó palmas.

Bernadó ejecutó una faena variada en el tercero; acabó con dos pinchazos y media estocada, y escuchó palmas. En el sexto estuvo breve, y también hubo algunos aplausos.

ALTERNATIVA DE PEPE CACERES

Sevilla, 30.—Toros de Buendía.

Pepe Cáceres, que toma la alternativa, muleteó de cerca al primero, siendo aplaudido; pero malogró la faena al matar de tres pinchazos y una estocada. (Fué aplaudido.) En el sexto repitió su buena labor con la muleta; acabó con una estocada y dió la vuelta al ruedo.

Antonio Bienvenida hizo una buena faena en el segundo; lo despachó de un pinchazo, estocada y descabello, y fué ovacionado. En el cuarto, dificultoso, bien con la muleta para un pinchazo y una estocada que no agradaron.

Martorell, valiente con la muleta en su primero, al que mató de una estocada, y oyó palmas. En el quinto, gran faena sobre ambas manos, que remató con un pinchazo al segundo intento. (Dió la vuelta al ruedo.)

"LITRI" Y RAFAEL GIRON, TRIUNFADORES EN CACERES

Cáceres, 30.—Toros de Galache.

"Litri", muy valiente en el primero, al que mató de media estocada y una entera, y fué ovacionado. En el cuarto ejecutó una faena muy completa; lo despachó de una estocada y descabello, y cortó una oreja.

"Jumillano", en el segundo de la tarde, un sustituto, condenado a banderillas negras, hizo una faena de aliño para terminar con un pinchazo. (Silencio.) En el quinto, manso también, muleteó para salir del paso. Acabó con dos pinchazos y una estocada, y oyó protestas.

Rafael Girón, buena faena en el tercero, que coronó con una estocada y se le concedió una oreja. Al sexto lo muleteó bien; lo despachó de otra estocada, y dió la vuelta al ruedo.

BUENA CORRIDA EN HELLIN

Hellín, 30.—Toros del conde de la Corte.

Aparicio, buena faena en el primero, con pases variados, para media estocada y descabello. (Cortó las dos orejas.) En el cuarto, muletazos por bajo; un pinchazo y una estocada, y hubo palmas.

Antoñete, en el segundo, faena de dominio; una estocada y palmas. Al quinto lo muleteó muy bien; lo mató de media estocada y una entera, y dió la vuelta al ruedo.

Gregorio Sánchez hizo una faena magnífica en el tercero, con pases de todas las marcas; acabó con un pinchazo, estocada y descabello, y cortó las dos orejas. En el sexto se mostró muy valiente; lo mató de un pinchazo y una estocada, y oyó muchas palmas.

OREJAS Y BRONCAS EN BELMONTE

Belmonte (Cuenca), 30. —Toros de Cobaleda.

Peralta rejoneó y banderilleó a caballo muy lucidamente; descabelló pie a tierra, y cortó una oreja.

Cayetano Ordóñez escuchó pitos en sus dos toros.

Dámaso Gómez, pitos en su primero y bronca en el otro.

Chacarte, dos orejas y rabo en uno y palmas en el otro.

EXITO DE ARRUZA EN TIJUANA

Tijuana, 30. — Carlos Arruza tuvo una actuación extraordinaria. En su primero ganó ovación y orejas, y en su segundo orejas y rabo. Al final de la corrida fué sacado en hombros.

Curro Ortega, vuelta al ruedo en su primero, y en su segundo obtuvo oreja y vuelta.

Manolo Carmona escuchó aplausos en los dos.—Efe.

NOVILLADAS

EN PALMA DE MALLORCA

Palma de Mallorca, 30.—Ganado de Juan Antonio Alvarez García.

El Trianero, dos orejas en uno y vuelta en otro.

Tirado, vuelta en uno y silencio en otro.

Saldaña, dos orejas y rabo en su primero. El último, durante la faena, se rompió una pata y tuvo que ser apuntillado.

EN VALENCIA

Valencia, 30.—Tres novillos de Víctor y Marín y tres de Juan Muriel.

Pacorro, faena valiente y estocada algo contraria en uno y palmas en otro.

Sufrió contusión en el pie derecho. Pronóstico reservado.

Heriberto García, ovación en uno y protestas en otro.

Cabañero, vuelta en los dos.

EN ZARAGOZA

Zaragoza, 30.—Ganado de Escudero Calvo Hermanos, grande.

Fermín Murillo, ovación en los dos.

Antonio Palacios, oreja en su primero y un aviso en el otro.

Abelardo Vergara, ovacionado en los suyos.

EN GRANADA

Granada, 30. — Reses de Julio Garrido.

Miguel Montenegro, palmas en el primero. En el otro recibió una cornada en el muslo derecho, con destrozo del músculo sartorio, poniendo al des-

MIGUEL MONTENEGRO

cubierto el fémur. Pronóstico grave. Remató al novillo Chicuelo.

Rafael Jiménez (Chicuelo), bien con la muleta y pesado matando al segundo y palmas en el otro.

Torcu Varón, palmas en el tercero, vuelta en el cuarto, de Montegro, y vuelta en el cuarto, de Montenegro, y palmas en el último.

EN VISTA ALEGRE

Madrid, 30.—Plaza de Vista Alegre. Novillos de don Luis Bernaldo de Quirós, de Salamanca. Media entrada.

León Rivero fué ovacionado en unas buenas verónicas a su primero. Con la muleta estuvo desconfiado y mató de media estocada. (Aplausos al diestro y pitos al novillo.) En su segundo, muy quedado, se mostró voluntarioso. Mató de media estocada. (Aplausos.)

José Martínez "Limeño", en su primero, faena sin relieve para dos pinchazos. (El novillo fué pitado en el arrastre.) En el otro estuvo valiente y mató de pinchazo y media tendida. (Ovación y saludos.)

Antonio Rua, de Córdoba, que hacía su presentación, en el primero hizo faena valiente para pinchazo, estocada tendida y descabello al quinto golpe; escuchó un aviso. Sin embargo, fué ovacionado y dió la vuelta al ruedo. En el último de la tarde aguantó mucho y logró buenos pases por alto, derechazos y manoletinas. Pinchazo, estocada y descabello al quinto golpe. (Vuelta al ruedo.)

AYER

TRIUNFO DE JAIME OSTOS EN SEVILLA

Sevilla, 1.—Ultima novillada de la feria de San Miguel. Lleno. Seis de don Antonio Pérez de San Fernando para Jaime Ostos, José Rodríguez "El Pío" y Rafael Jiménez (Chicuelo, hijo).

Jaime Ostos, en su primero, gran ovación, una oreja, vuelta y saludos. En el cuarto, ovación, vuelta al ruedo y saludos. En el quinto, faena extraordinaria entre ovaciones y música para un pinchazo, una estocada buena y descabello a la segunda. (Gran ovación, dos orejas, dos vueltas al ruedo y saludos.)

"El Pío", con un novillo muy difícil, torea a la verónica con mucho arte, aguantando valiente los derrotes. Tres pinchazos y media estocada. (Palmas. El novillo es pitado.) En el cuarto, al rematar una verónica, es cogido aparatosamente, pasando a la enfermería en brazos de las asistencias.

Chicuelo torea a la verónica al son de la música. Faena artística entre música y olés para dos pinchazos, media y descabello. (Ovación, vuelta al ruedo y saludos.) En el que cierra plaza, que achuchaba por ambos lados, muletea eficazmente con pases de castigo, terminando de varios pinchazos y una estocada buena.

Jaime Ostos es paseado en hombros y así sale de la plaza.

Parte facultativo.—"José Rodríguez "el Pío" fué curado en la enfermería de herida por asta de toro a nivel de la región escrotal, con una trayectoria hacia arriba que alcanza la sínfisis del pubis, de unos cinco centímetros, lesionando elementos del cordón espermático, y otra hacia arriba y adentro que llega a la línea media, alcanzando la fosa ilíaca, de quince centímetros, que interesa piel y tejido celular. Fuerte conmoción visceral. Pronóstico grave. Doctor Leal Castaño." El diestro fué trasladado luego a la Clínica de la "Virgen de los Reyes".—Cifra.

MARTORELL, JOSELILLO DE COLOMBIA Y JOSELITO HUERTA SALEN A HOMBROS EN UBEDA

Ubeda (Jaén), 1.—Corrida de feria. Buena entrada. Toros de don Victoriano y don Alejandro Tabernero de Paz.

José María Martorell es ovacionado con la capa. Buena faena de muleta que termina de media estocada. (Dos orejas y vuelta al ruedo.) En el cuarto, faena valiente con pases naturales para pinchazo y media. (Ovación, petición de oreja y vuelta.)

Joselillo de Colombia está acertado con la capa. Faena muy valiente para dos pinchazos y media. (Ovación, vuelta y saludos.) En el quinto hizo faena lucida para una estocada hasta la bola y descabello. (Dos orejas y vuelta.)

Joselito Huerta fué aplaudido al torear por verónicas. Faena de muleta entre clamorosas ovaciones para media estocada. (Dos orejas, rabo y vuelta.) En el que cerró plaza ejecutó otra gran faena, variada, para media estocada. (Dos orejas y rabo.)

Los tres diestros fueron sacados a hombros.—Cifra.

Dos altos funcionarios polacos "dimitidos" como consecuencia de los sucesos de Posnan

La manifestación pacífica de los obreros de Posnan terminó en rebeldía por impericia de las autoridades

Viena, 1.—Se anuncia que dos altos funcionarios del Gobierno polaco han dimitido por razones "relacionadas" con la investigación sobre los sangrientos acontecimientos de Posnan, según se ha revelado hoy.

Los defensores de los acusados de participar en el levantamiento acusaron a la Policía de emplear métodos brutales en la investigación de los acontecimientos. El fiscal admitió que métodos ilegales habían sido usados por algunos oficiales de seguridad en las investigaciones y que cuatro policías fueron arrestados.—Efe.

DOS O TRES HOMBRES DECIDIDOS HUBIERAN IMPEDIDO QUE LA MANIFESTACION SE CONVIRTIERA EN REBELION

Berlín, 1. — En el proceso de Posnan (Polonia), el psicólogo profesor Chalasinski ha afirmado que dos o tres personas decididas hubieran podido poner fin en el primer momento a la rebelión por la que se juzga ahora a tres de los ciento cincuenta y cuatro detenidos bajo la acusación de "actos criminales" cometidos el 28 de junio y días siguientes. Pero, dice el profesor Chalasinski, no surgieron esos dos o tres hombres capaces de impedir que una manifestación pacífica se transformase en revuelta, en la que fueron asaltadas la Jefatura de Policía, las cárceles y una estación de radio y en la que en el transcurso de varios días murieron cincuenta y tres personas y resultaron heridas más de trescientas. Los juzgados hoy son tres jóvenes, acusados de haber golpeado a un cabo de Policía y haberle causado la muerte.

Otro Tribunal juzga a nueve hombres, acusados de haberse apoderado de un tanque y de armas y de haber disparado contra la Jefatura de Policía. Se ha iniciado la vista de la causa contra otros diez, y diez más comparecerán ante el Tribunal el viernes.

Dos altos funcionarios polacos fueron separados de sus cargos por no haber logrado convencer a una comisión de trabajadores de la gran fábrica posnaniana Zispe de que serían atendidas las reivindicaciones que ahora se califican de justas. Los sucesos de Posnan se iniciaron al regreso de Varsovia de dicha comisión.

El hecho de que una ambulancia no lograra acercarse al mortalmente herido cabo de la Policía sino al cabo de tres intentos, demuestra, ha dicho el profesor Chalasinski, la pérdida de control moral de la muchedumbre en esa trágica ocasión.—Efe.

San Sebastián conmemora la salida al frente de la columna Sagardía

San Sebastián, 1.—Se ha conmemorado el XX aniversario de la salida al frente de la columna Sagardía y, con este motivo se celebraron diversos actos. Hubo primero una misa, a la que asistieron todos los excombatientes que participaron en las operaciones de la citada columna, con el que fué su jefe, el general don Antonio Sagardía y su entonces ayudante don José Antonio Elola Olaso, delegado nacional de Deportes, y, después fué depositada una corona de flores ante la cripta del monumento a los Caídos. Por último, los excombatientes se reunieron en un almuerzo de hermandad, enviándose al final del mismo telegramas de adhesión a Su Excelencia el Jefe del Estado y al ministro secretario general del Movimiento.—Cifra.

"ESCUELA DE HOGAR" no es una publicación femenina más; es el mejor aliado del ama de casa en el que encontrarás, cada tres meses, labores, modas y trabajos manuales.

SGCB2021

LA GRAN CRUZ DE CARLOS III, AL CARDENAL VALERI

Los ministros de Industria y Hacienda, grandes cruces de Isabel la Católica y de Cisneros, respectivamente

Otras condecoraciones concedidas con motivo del Día del Caudillo

Con motivo de la celebración del vigésimo aniversario de su exaltación a la Jefatura del Estado, Su Excelencia el Generalísimo Franco ha otorgado las siguientes condecoraciones:

Gran Cruz de la Real y Muy Distinguida Orden de Carlos III al cardenal monseñor Valerio Valeri, prefecto de la Sagrada Congregación de Religiosos.

Gran Cruz de la Orden de Isabel la Católica a monseñor Maurice Feltín, cardenal arzobispo de París; a don Joaquín Planell Riera, ministro de Industria; a don José María Bermejo Gómez, ministro plenipotenciario de primera clase, y a don Pedro Fernández Valladares, exsubsecretario del Ministerio de la Gobernación.

Gran Cruz de la Orden de Mérito Civil al señor don Rafael F. Bonelli, ministro de la Gobernación en Ciudad Trujillo y exembajador de la República Dominicana en Madrid; a don Plácido Alvarez Buylla, gobernador civil de Baleares; a don Francisco Sumers e Isern, gobernador civil de Granada; a don Tomás Garicano Goñi, gobernador civil de Guipúzcoa; a don Felipe Arche Hermosa, gobernador civil de Jaén; a don José María Caballero Arzuaga, presidente de la Diputación de Guipúzcoa; a don Ramón Orbe y Gómez Bustamante, director general de Aduanas; a don Vicente Fúster Sirvent, director general de la Deuda y Clases Pasivas; a don Mariano de Urzáiz y d Silva, duque de Luna, director general de Turismo; a don Juan Pagola Birebén, alcalde de San Sebastián, y a don Tomás García Figueras, delegado de Economía de la Alta Comisaría.

Encomienda de número de la Orden del Mérito Civil: a don Angel Sagaz Zubelzu, secretario de Embajada de primera; don Ricardo Benito Pereira, excomandante de Marina; don Alejandro Rodríguez de Castro, jefe superior de Administración; don Antonio Cazalla Morales, delegado provincial de Trabajo de Cádiz; don Domiciano Abella González, jefe superior de Administración; don Joaquín Aguilera Alonso, jefe superior de Rdministración; don Gabriel Benito Angulo, ingeniero primero de Caminos, Canales y Puertos; don Antonio Bravo Bravo, ingeniero primero de Caminos, Canales y Puertos; don Manuel Cánovas García, ingeniero primero de Caminos, Canales y Puertos; don Francisco Segarra Benet, ingeniero primero de Caminos, Canales y Puertos; don Casimiro Coello Gallardo, ingeniero segundo de Caminos, Canales y Puertos; don Maximino González Puente, presidente de la Cámara de Comercio de León; don Félix Escalas Chameni, presidente de la Cámara de Comercio de Barcelona.

Don Angel Carro Crespo, presidente de la Cámara de Comercio de Lugo; don Luis Calderón Martínez de Azcoitia, presidente de la Cámara de Comercio de Palencia; don José Prat Dasi, conde de Berbedel; don Aurelio Villalón Coello, secretario general del Gobierno Civil de Córdoba; don Juan Sarasua Guruzeta, exvicecónsul en Barranquilla; don Nicolás Bustros, ministro plenipotenciario; don Manuel de la Calzada Herranz, secretario de Embajada de primera; don Enrique Gil Gravalos, jefe de la Delegación de Industria de Guadalajara; don José María López-Ocaña y Bango, director de la Empresa Nacional Elcano; don Luis de Irizar Barnoya, secretario general de la Fábrica Nacional de Moneda y Timbre; don Ramón P. Martín López, segundo jefe de la Sección General Técnica; don Fernando J. de Larra de Larra, jefe superior de Administración; don Filemón López y López, jefe de Administración de Correos; don Amancio Tomé Ruiz, jefe de Administración de la Dirección General de Prisiones, y don Fernando Vives Camino, exjefe superior de Policía de Barcelona.

Gran Cruz de Cisneros. — Han sido concedidas a los señores siguientes, don Francisco Gómez y de Llano, don Apolinar Sáenz de Buruaga, don Guillermo Díaz del Río, don Mariano Navarro Rubio, don Luis Redondo García, don Antonio López Revuelta, don Luis Gutiérrez Santamarina y don Bartolomé Trías.

Encomienda con placa de la misma Orden: a don Manuel de Torres Martínez, don José lManue Pardo de Santayana, don Sabino Alonso Fueyo, don Manuel Fraga Iribarne, don Luis de Sosa Pérez y don Jesús Fueyo Alvarez.

Tercera Conferencia de Londres

(Viene de la página primera)

Asuntos Exteriores, Harold Beeley, que representará a Gran Bretaña en la Conferencia.—Efe.

NUEVOS PILOTOS EXTRANJEROS EN EL CANAL

Port Said, 1.—Cuatro pilotos rusos comenzarán mañana a trabajar en el Canal de Suez después de haber aprobado los exámenes y las psicotécnicas. Hoy pasarán por los exámenes otros cuatro aspirantes a pilotos, dos españoles, un alemán y un egipcio.—Efe.

CENSURA DE LA CONVENCION LABORISTA AL GOBIERNO BRITANICO

Blackpool (Inglaterra), 1.—La política del Gobierno británico sobre Suez ha sido «lamentablemente mal dirigida», según la crítica formal aprobada por el partido laborista de la oposición de la sesión de apertura de su Convención anual.

Hugh Gaitskell, dirigente del partido socialista, dijo que «si es posible rebajar la temperatura en las Naciones Unidas, no hay duda de que el coronel Gamal Abdel Nasser acordaría negociar», y añadió que no existe posibilidad real de crear un acuerdo entre Israel y los Estados árabes.

Anteriormente había hecho uso de la palabra el secretario del Sindicato de actores británicos, Hugh Penkis.

Cuando fué sometida a votación la moción de censura al Gobierno por su política respecto a Suez, solamente se contó un voto en contra.—Efe.

JAPON, PAKISTAN Y ETIOPIA, MEROS OBSERVADORES

Londres, 1. — Japón, Pakistán y Etiopía han rehusado unirse a la Asociación de Usuarios del Canal de Suez, pero sus representantes asistirán a la III Conferencia de Londres como observadores.

Los restantes quince países de los dieciocho que aprobaron el plan Dulles, incluyendo a Persia, han comenzado sus conversaciones, destinadas a constituir formalmente la Asociación de Usuarios del Canal. Los embajadores delegados de estos países se dividen inmediatamente en Comités para trabajar en los detalles finales la constitución de la Asociación.—Efe.

LLOYD, A NUEVA YORK

Londres, 1. — El secretario británico del Exterior, Selwyn Lloyd, ha salido por vía aérea con dirección a Nueva York, donde intervendrá en el debate de la cuestión de Suez en el Consejo de Seguridad de las Naciones Unidas. Antes de partir declaró que Gran Bretaña está dispuesta a defender sus derechos. "Deseamos un arreglo pacífico sobre todo —dijo—, pero estamos determinados a que no pisoteen nuestros derechos, los sagrados derechos del pueblo británico y de tantos otros países también." Efe.

DULLES IRA A NUEVA YORK SI SE DISCUTE SERIAMENTE

Wáshington, 1. — El secretario norteamericano de Estado, John Foster Dulles, asistirá a la reunión del Consejo de Seguridad sobre Suez siempre que se celebren "importantes discusiones", ha declarado un portavoz del Departamento de Estado.

El portavoz del Departamento, Lincoln White, declaró que supone que el secretario se trasladará a Nueva York a fines de la semana, pero que no podía decir la fecha exacta.

White añadió que los Estados Unidos han estado consultando con Inglaterra y Francia sobre la situación en Suez "continuamente" desde la última reunión de Londres.

LOS LABORISTAS CRITICAN A EDEN

Blackpool (Inglaterra), 1.—El Congreso del partido laborista ha adoptado una moción de carácter urgente en la que se "condena al Gobierno de sir Anthony Eden por su lamentable actuación en la crisis del Canal de Suez".—Efe.

Humberto de Saboya, en Torremolinos

Málaga, 1. — Para pasar unos días en la Costa del Sol llegó de Madrid, en avión, el rey de Italia, Humberto de Saboya, acompañado de su secretario.

Fué recibido en el aeródromo por el cónsul de Mónaco en Málaga. Seguidamente, Humberto de Saboya se trasladó a Torremolinos.

En este lugar se encuentra en periodo de reposo el actor norteamericano Errol Flynn. Cifra.

TRABAJADOR:

Se conseguirá una mayor rapidez y prontitud en la tramitación de tus documentos relacionados con los seguros Sociales si reflejas siempre en ellos tu número exacto de asegurado.

Quinientos años de la fundación de Tokio

La capital del Japón tiene más de ocho millones de habitantes

Tokio, 1.—La capital del Japón ha celebrado hoy su 500 aniversario con asistencia de gran número de alcaldes de muchas le las mayores ciudades del mundo, que han acudido a Tokio para celebrar la efemérides conmemorativa de la ciudad que surgió de las cenizas y que ha duplicado el número de sus habitantes en los últimos veintitrés años.

Hace ahora justamente 500 años que un legendario guerrero intelectual, Ota Dokan, dió por terminado el castillo de Yedo, sobre las salvajes costas de la había de Tokio. Ahora, dicho castillo, convertido en palacio imperial, constituye el centro de una de las mayores ciudades del mundo.

Con ocasión del aniversario, los funcionarios municipales de Tokio han invitado a una conferencia a numerosos alcaldes de diversas ciudades del mundo, entre los que se encuentran los de Addis Abeba, Ankara, Bangkok, Calcuta, Colombo, Ginebra, San Salvador, Kabul, Karachi, Managua, Méjico, Río de Janeiro, Ciudad Trujillo, Seatle, Teherán, Berlín oeste, Copenhague, Dacca, Jerusalén, Los Angeles, París, Rangun, Roma y Manila.

El alcalde de Tokio, Seichire Yasui, dió la bienvenida a sus colegas en un banquete celebrado en el Hotel Imperial de la capital nipona, al mismo tiempo que les hizo entrega de las llaves de la ciudad. Un portavoz de los alcaldes invitados, el etiope Tirfie Chumie, dió las gracias al alcalde de Tokio en nombre de sus compañeros.

Durante los próximos dos días, los alcaldes invitados a la celebración asistirán a una serie de fiestas conmemorativas, incluyendo una recepción dada en su honor por el ministro de Asuntos Exteriores japonés, Mamoru Chigemitsu.

En los 500 años de existencia de la ciudad, Tokio ha sido particularmente afectada por dos grandes desastres. El primero de septiembre de 1923, un gran terremoto sacudió a la capital nipona. Más de 1.500.000 personas, el 60 por 100 de su población, resultaron muertas o quedaron sin hogar. Durante la segunda guerra mundial muchas zonas de Tokio quedaron completamente destruídas por los banbardeos aliados. Unas 250.000 personas perdieron la vida y más de tres millones de habitantes de la capital quedaron sin hogar.

En la actualidad, Tokio cuenta, según los últimos datos recopilados, con una población de más de ocho millones de habitantes.—Efe.

Reunión del Consejo Organizador Internacional de la Olimpíada del Trabajo

Presidió la conferencia el delegado del F. de J.

Madrid, 1. — En la Delegación Nacional del Frente de Juventudes, bajo la presidencia de su titular, señor López Cancio, se reunió esta mañana el Consejo Organizador de los Concursos Internacionales de Formación Profesional Obrera.

Asistieron a la reunión, en representación de sus respectivos países, el señor Saraisa, ingeniero portugués; señores Woerner, ingeniero alemán; Kraus Dilman, de la Cámara de Comercio de Industria de Bonn; Armando Malagodi y Fochi, del Instituto Técnico de Módena (Italia); Luis Fougere y Lucien Hibert, agregado comercial de la Embajada francesa en España y de la Asociación Obrera Compañero del Trabajo, de Burdeos, respectivamente; Jean Vastiau, secretario de Formación Profesional del Ministerio belga de Clases Medias; Frederick Douglas Hill, técnico industrial inglés; O'Flasan, inspector del Departamento de Educación de Irlanda; Carlos Zehr Facot y Lucien Maillard, ingenieros suizos; F. F. J. Manse, secretario de Formación Profesional de Holanda, y como observador el señor Ceal Calislar, primer secretario de la Embajada de Turquía en Madrid.

Representando a España en el seno del Consejo figuran los señores Gregorio Lago, de la Sección de Intercambios Internacionales del Ministerio de Asuntos Exteriores, y Diomedes Palencia Albert, ingeniero industrial.

Se iniciaron las tareas del Consejo con unas palabras de bienvenida del delegado nacional del Frente de Juventudes. El representante italiano, señor Malagodi, sugirió el cambio de la actual denominación de Concursos Internacionales de Formación Profesional por el de Olimpíada del Trabajo, y fué acordado así. Se entró a continuación en el orden del día de la reunión, que contiene los siguientes puntos: Estudio del reglamento del Consejo y propuestas de modificación del mismo; estudio del reglamento del jurado calificador; propuestas de modificación presentadas por Bélgica, Alemania y Portugal; determinación de la fecha y país donde debe efectuarse el VI Concurso Internacional y fijación del sistema de puntuación.

La reunión de los técnicos del Consejo organizador continuó durante toda la jornada.—Cifra.

Alcaldes españoles, huéspedes de Londres

Londres, 1.—Los alcaldes españoles don Joaquín Zuazagoitia, de Bilbao; don Tomás Trenor, marqués del Turia, de Valencia; don Antonio María Simarro, de Barcelona, y don Alfonso Molina, de La Coruña, han llegado hoy a Londres, donde permanecerán durante dos semanas.

Durante su estancia, se entrevistarán con varios ministros del Gobierno británico, serán invitados a un banquete por el lord alcalde, visitarán la Universidad de Cambridge y otros lugares importantes y, asimismo, diversos complejos industriales y comerciales. — Efe.

Nuevo proyectil investigador

Farmingdale (Nueva York), 1.—Un nuevo proyectil para investigaciones estratosféricas ha sido puesto a prueba. El fin que se persigue mediante su empleo es obtener cuantos datos sea posible para el lanzamiento del primer satélite artificial de la Tierra.

Este nuevo proyectil se elevó a 128.000 metros, a una velocidad de 6.000 kilómetros por hora, en un vuelo de cinco minutos de duración.

El proyectil en cuestión ha sido construído bajo los auspicios de la Universidad de Maryland por la "Republic Aviation Corporation". Es un dispositivo de cuatro metros de largo, que ha sido bautizado con el nombre de "Terrapin". Efe.

NO OLVIDE QUE...

...poniendo su nombre y señas al reverso de los envíos que usted remita, éstos le serán devueltos, si por ausencia del destinatario o por cualquier otra causa no pudieran ser entregados.

Lluvias torrenciales y niebla espesa en Londres

Londres, 1. — Se ha registrado un brueco cambio de tiempo en toda la zona de Londres. Mientras que la mayoría de los trenes suburbanos no han podido hacer su normal recorrido a causa de unas lluvias torrenciales, la niebla ha hecho su aparición en la capital, por lo que se ha hecho de noche poco después del mediodía. Todas las oficinas y casas, así como el alumbrado público, han tenido que encender sus luces, y los coches y motocicletas se ven obligados a utilizar los faros.

La Oficina Meteorológica ha informado que a causa de las nubes que se ciñen sobre Londres la niebla se ve detenida en su ascensión, lo que unido al fuerte viento reinante hace que el "smog" se extienda como una capa sobre las calles londinenses.—Efe.

SUCESOS

Más de cien muertos en la India por las inundaciones

Tres niños ahogados en un pueblo de Vitoria

Pesquero español perdido

Calcuta, 1.—Han muerto cien personas en la ciudad de Charbinshnupur a consecuencia de las inundaciones y riadas ocasionadas por el violento temporal de lluvias.

En el distrito de Birbhum están anegadas unas 26 ciudades y en el de Nadia se calcula que unas 100.000 personas se encuentran en grave peligro.

Los aguaceros caídos sobre toda la zona occidental de Bengala han cubierto de agua amplísimas regiones de cultivos y los daños ocasionados por diversos conceptos se cifran en millones de dólares.

Se han organizado equipos de socorro que envían por avión paquetes de alimentos y medicinas para las poblaciones damnificadas.—Efe.

DOS PESCADORES MUERTOS DURANTE LA CAPTURA DE UNA PIEZA

Sidney, 1.—Dos aficionados a la pesca han perdido la vida al tratar de pescar una pieza desde una barca. Uno de ellos, arrastrado por el pez, cayó al mar y se ahogó; el otro perdió el equilibrio y cayó dentro de la barca, desnucándose.—Efe.

UN OBRERO MUERTO Y DOS HERIDOS POR UNA EXPLOSION BAJO LAS AGUAS DEL TAMESIS

Londres, 1.—A consecuencia de una violenta explosión producida bajo las aguas del Támesis, resultó muerto Bertrán Win, de cuarenta y dos años, que trabajaba en un túnel subterráneo. Otros dos obreros que trabajaban con Win, John Douht, de veintiséis años, y John Taylor, de veinticuatro, resultaron con graves heridas.—Efe.

LABORIOSA SALVACION DE UN NAUFRAGO

Oroville (California), 1.—Después de quince horas de lucha contra una peligrosa corriente, un grupo de salvamento ha conseguido poner a salvo a Leonard Gene Lowry, pescador de treinta años de edad que cayó al agua mientras pescaba y fué arrastrado por la corriente de un río, yendo a caer a un abismo de mil metros de profundidad.

Lowry ha sido hospitalizado y, al parecer, tiene rotas varias costillas.—Efe.

VEINTICINCO MIL PANADEROS AUSTRIACOS EN HUELGA

Viena, 1.—Más de 25.000 panaderos austriacos se han declarado en huelga en apoyo de su demanda por que les sea aumentado el sueldo entre un 3 y un 28 por 100.

"Nos mantendremos en paro hasta que el Gobierno decida escuchar nuestras demandas", ha manifestado un portavoz del Sindicato de panaderos. Efe.

SE ESTRELLO UN AVION DE LA RAF AL TOMAR TIERRA

Londres, 1.—Un bombardero a reacción de la RAF se ha estrellado esta mañana al aterrizar en el aeropuerto de Londres y al momento se incendió. El avión regresaba de un vuelo por Australia. Entre la tripulación figuraba el jefe de bombarderos de RAF, mariscal sir Harry Broadhurst.

El accidente ocurrió a consecuencia de la niebla y la lluvia que se registra en el aeropuerto y que reduce la visibilidad a 500 metros.—Efe.

UN POLICIA APLASTADO POR UN ELEFANTE DESMANDADO

Nairobi (Kenia), 1.—Un policía resultó muerto al ser aplastado por un elefante que huía desmandado.

En toda la zona ribereña del río Tana se ha presentado una bandada de insectos que al picar a las fieras de aquella región provocan una especie de locura colectiva que les hace huir desesperadamente. Elefantes, rinocerontes y búfalos han ocasionado en sus huidas numerosos daños, arrasando campos de cultivo y granjas y aplastando automóviles y maquinarias.—Efe.

TRES NIÑOS AHOGADOS AL ZOZOBRAR UNA BARCA

Vitoria, 1.—En el pueblo de Villareal cinco muchachos montaron en una barca con el propósito de dar un paseo por el embalse construído recientemente. Iban en la embarcación los hermanos José Ramón y Epifanio Ortiz de Zárate, de quince y trece años de edad; Enrique Oruña Azpiazu, de dieciséis; Quiterio Villares Escolano, de diez, y Rafael Madrid Matrián, también de diez. El joven Oruña, puesto de pie en la barca, hizo algunos movimientos extraños y la embarcación se balanceó, entrándole agua. Los dos últimos se lanzaron al agua y, a nado, alcanzaron la orilla, pero no así los otros tres, pues los hermanos Ortiz de Zárate se asieron a Oruña y perecieron ahogados.

El obrero Jesús Abellán Báez rescató horas más tarde el cadáver de José Ramón, pero los otros dos siguen sin aparecer. El gobernador civil y el comandante jefe de la Guardia Civil se trasladaron al lugar del suceso. Esta noche grupos de socios del Club Natación Judizmendi han salido para Villarreal con el fin de intentar rescatar los cuerpos de los otros dos niños ahogados.—Cifra.

OBRERO MUERTO POR UN CAMION

Villalba (Madrid), 1.—En el kilómetro 38 de la carretera de Madrid a La Coruña un camión conducido por Annio López López arrolló y dió muerte al obrero Gregorio Sáez Corral, que se trasladaba en bicicleta del vecino pueblo de Torrelodones a esta localidad, de su residencia. El accidente ocurrió al pretender el conductor del camión adelantar al ciclista y a un turismo en el preciso instante en que otro camión que venía en dirección contraria se ponía a la altura de aquéllos. El turismo también resultó alcanzado, pero sus ocupantes resultaron ilesos.—Cifra.

UN MUERTO Y GRAVES HERIDOS EN ACCIDENTES DE CIRCULACION

León, 1.—En el kilómetro 6 de la carretera de Saber a Bonar, donde existe una pronunciada curva, una motocicleta conducida por Avelino Tejerino Garcia, de treinta y seis años, vecino de Cristierna, y al que acompañaba Octavio Sánchez Fernández, de la misma edad y vecindario, se estrelló contra un camión que guiaba José Ortiz Marcos. El conductor de este último vehículo paró al ver que venía la "moto" a gran velocidad, pero a pesar de ello no pudo evitar el choque.

Resultaron con heridas graves Avelino Tejerino y gravísimas, a consecuencia de las cuales falleció poco después, su acompañante.

También en las inmediaciones de La Vecilla ocurrió otro accidente ferroviario, en el que fué arrollado por un tren el anciano de ochenta y un años Felipe Ordóñez González, que resultó con heridas muy graves. Al parecer, circulaba por la vía y su sordera le impidió oír el ruido del convoy.—Cifra.

PESQUERO ESPAÑOL PERDIDO

Ceuta, 1.—A última hora de la noche de ayer ha naufragado, frente a las costas de Castillejos, el pesquero "Tusa", tripulado por 22 hombres.

El "Tusa" había zarpado, al amanecer, del pequeño muelle de la barriada de la Almadraba para dedicarse a la pesca de la merva, que ahora está en pleno desarrollo. La causa que motivó el hundimiento de este buque fué un fuerte encontronazo con una piedra que los pescadores conocen con el nombre de "Alhaja del Caballo", donde ya más de un barco pesquero se ha estrellado por el mismo motivo. Al buque se le abrió una gran vía de agua en la parte baja de la proa y tardó muy poco tiempo en hundirse. La "Alhaja del Caballo" es un peñasco fácilmente visible cuando la marea está baja, pero dificultoso de observar cuando se encuentra alta. De esta piedra emana un fulgor fluorescente a menudo, cuando está la marea alta, los pescadores la confunden con un banco de peces. Esto fué lo que indujo al patrón de pesca del "Tusa" a hizo dirigir la nave contra la piedra. El encontronazo fué muy violento. Algunos marineros se lanzaron al agua al percatarse del inmediato choque; otros lanzaron al mar el bote salvavidas, al que desplazaron algunos niños que iban a bordo, mientras que ellos eran recogidos por un buque pesquero en el momento justo en que el "Tusa" hundía la proa y quedaba sumergido en las aguas con todos los útiles de pesca, valorados en más de 150.000 pesetas. Toda la tripulación se encontraba una hora después del accidente en la playa de Castillejos, desde donde se dirigieron a Ceuta. No hay esperanzas de rescatar el buque hundido, pero sí existen algunas probabilidades de hacerse con las artes de pesca, siempre que éstas no hayan quedado en la parte inferior del buque. El buque no estaba asegurado.—Cifra.

Ha dado a luz la esposa del exrey Leopoldo

Bruselas, 1. — La esposa de S. M. el exrey Leopoldo de Bélgica, la princesa Liliane, ha dado a luz una niña, a la que se han impuesto los nombres de María Esmeralda Adelaida Liliane Leopoldina.

La recién nacida hace el número tres de los hijos de la real pareja. Los otros dos son el príncipe Alejandro, de catorce años, y la princesa María Cristina, de cinco.—Efe.

JOSE MOJICA CUENTA SU VIDA

Lima, 1. — Fray Francisco de Guadalupe, que fué actor cinematográfico con el nombre de José Mojica, ha puesto a disposición del público limeño el libro que ha escrito con el título "Yo, pecador", y que contiene su autobiografía.

Los fondos que se obtengan de la venta del libro serán destinados a la terminación del Colegio de Misioneros Franciscanos "Santa María de Guadalupe", en Tiabaya (Arequipa). El Padre Mojica ha declarado que en su libro narra su vida "sin alterar en nada los hechos ni ocultar la verdad". En su autobiografía relata que tomó parte activa en la revolución mejicana de Madero y que antes de profesar fué actor cinematográfico.—Efe.

NOTICIAS E INFORMACIONES DE CASTILLA

CRONICA DE MADRID

Conmemoración del Día del Caudillo y participación de las juventudes

Un año más —quiera Dios darle muchos de vida, para bien de todos— hemos conmemorado el Día del Caudillo. En Madrid se celebró con el ritual acostumbrado. En la iglesia de San Francisco el Grande se oficiado un solemne «Te Deum», a que asistieron el Gobierno, Consejo del Reino, Cuerpo diplomático, Corporaciones y autoridades. Después, en el Palacio Nacional, celebróse la recepción oficial en conmemoración del vigésimo aniversario de la exaltación del Generalísimo a la Jefatura del Estado. El desfile ante el Caudillo, que tenía a su derecha al Consejo del Reino y a su izquierda al Gobierno, y al que acompañaban los jefes de sus Casas Civil y Militar, fué muy brillante y duró unas de dos horas. Su Excelencia vistió uniforme de capitán general, de gala. Las personas que, por su jerarquía o representación, acudieron al Alcázar, iban de uniforme o vestido con condecoraciones.

La estampa del Salón del Trono y las estancias contiguas, completamente llenas por las comisiones que habían de ofrecer sus respetos al Jefe del Estado, era de una inusitada brillantez. Con el solemne acto se ha puesto, un año más, de manifiesto la fervorosa adhesión al Caudillo. En ella han participado, con los actos ya tradicionales, las juventudes españolas. El Día del Caudillo lo celebran los muchachos afiliados al Frente de Juventudes como expresión de promesa de inquebrantable lealtad para el futuro y como vocacional testimonio de su fe en Franco. Hubo lecciones por los mandos ante las diversas centurias —en Madrid como en provincias—, y en ellas se explicó el significado de la fiesta que hoy se conmemora y la obra personal, ingente, histórica, del Caudillo, que nos llevó a la victoria en la lucha contra el comunismo y sus secuaces y ha sabido después, con su genial clarividencia de estadista, ganar las batallas de la paz. En estos actos falangistas se impusieron condecoraciones y se hizo entrega de recompensas a los jóvenes premiadas que más se han distinguido en el transcurso del año. La incorporación de la juventud a la conmemoración nacional y jubilosa del primero de octubre es manifestación de continuidad y de entusiasmo y tiene un valor moral permanente que merece ser subrayado. En el Palacio de Oriente y en El Pardo se recibieron durante todo el día innumerables mensajes, telegramas y tarjetas que expresaban la felicitación y el saludo al Caudillo.

ALCALA CERVANTINA

La Casa de Cervantes, que será inaugurada el día 7 próximo en Alcalá de Henares, ha sido reconstruída con riguroso ajuste a los estilos de la época del Príncipe de los Ingenios. En esa casa se instalará el museo cervantino y una magnífica colección de microfilms que recogen todos los documentos existentes en España sobre la vida y la obra del glorioso autor del «Quijote». Si bien es verdad que Cervantes no nació en dicho inmueble, hasta hace poco casi en ruinas, porque es del siglo XIX, se sabe positivamente que vino al mundo en otra pequeña finca situada exactamente donde está la que se ha restaurado y será, de ahora en adelante, relicario, homenaje y ofrenda al insigne alcalaíno. Por, ello, por ser ese el lugar exacto de su nacimiento, se conservan los muros y se realiza una instalación que recuerda en todo el ambiente de la época. La Diputación ha asumido esta reforma, que ha sido ejecutada en un plazo record: tres meses. Es meritorio el esfuerzo y ha de reconocerse el acierto de la iniciativa. Muchos extranjeros, al llegar a Alcalá, manifiestan el deseo de visitar la casa de Miguel de Cervantes. Había que darles una larga explicación para justificar que, aun habiendo, en efecto, un paraje de la ciudad donde se sabe que nació, no era presentable. Se trataba de una modesta casucha, ocupada por particulares, sin el menor vestigio de que allí se hubiera producido suceso tan memorable. Ahora no hay necesidad de ese tipo de aclaraciones. Se mostrará al turista y se abrirá al erudito la que puede llamarse así, aunque materialmente no lo fué: la «Casa de Cervantes».

ESTUDIOS TECNICOS SOBRE CIRCULACION

Ayer, domingo, salieron en avión para Milán el concejal delegado de servicios técnicos del Ayuntamiento madrileño, don Miguel Moreno Ruiz; el director de Vías, Circulación y Transportes, ingeniero señor Cano, y el jefe de la Policía de Tráfico, coronel Montero, con objeto de asistir a la Semana Internacional de Estudios y Técnica de la Circulación, que se inaugura hoy en Stressa. En el orden del día de esta asamblea figuran inscritos muchos temas que diríase pensados con pleno y exacto conocimiento de las cosas de nuestra villa, como posible aumento futuro del número de vehículos motorizadas, educación y psicología de los usuarios de la vía pública, porcentaje de accidentes, regulación de la circulación en las grandes ciudades y modificación de las direcciones en los centros urbanos. Bien empleada la excursión si ella ha de servir para que nos traigan algunas de las reformas que nos son tan necesarias.

FRANCISCO CASARES

Roa de Duero

Academia de 2.ª Enseñanza

NOTAS LOCALES

Totalmente reorganizada sobre la base de modernos sistemas pedagógicos, con nuevo cuadro de competentes profesores y dotada de perfectas instalaciones, ha causado gran alegría el conocimiento de su reapertura para el próximo curso, comentándose con entusiasmo entre los padres de familia la satisfacción producida por el esfuerzo realizado para que Roa y su comarca tengan un centro docente adecuado a su importancia, evitando a los estudiantes el apartamiento de sus familias, en de ordinario costosísimo.

Verdaderamente estábamos muy necesitados de un centro de enseñanza como éste, en el que se podrán cursar estudios de Bachiller, Comercio, Contabilidad, Idiomas, Cultura General, etcétera, para darles validez oficial mediante las pruebas oportunas; y son las destacadas novedades muy bien acogidas, tanto la organización de la Sección Femenina como la inauguración de los cursos de ingreso en los estudios de Segunda Enseñanza, a fin de que los alumnos y alumnas de ocho a diez años completen y amplíen lo que hasta esa edad aprendieron en escuelas y colegios y tengan acceso a los cursos superiores con garantías máximas de aprovechamiento y práctica utilidad en el mañana de su vida.

Ha quedado abierta la matrícula en la Secretaría General de la Academia "Nuestra Señora de la Vega", con carácter provisional, hasta el próximo día 10 de octubre, y sabemos que las clases se limitarán a un número de alumnos y alumnas tal que permita la absoluta eficacia de la labor docente. La apertura definitiva de los cursos se proyecta para el 15 de los corrientes, que depende de las inscripciones de matrícula previa, que será gratuita.

LA BODEGA COOPERATIVA

Se están desarrollando con la máxima actividad y van muy avanzadas las obras de construcción de la Bodega Cooperativa "Virgen de la Vega". La producción de vino de este año se espera sea fructífera debido a que las últimas lluvias y el tiempo estupendo que actualmente disfrutamos favorece la madurez. Con la Bodega Cooperativa que la Obra Sindical de Colonización está construyendo verán los vinicultores logrado uno de sus mayores deseos: elaborar buen vino y extender su mercado todo lo amplio posible para obtener el máximo rendimiento que compense los esfuerzos que se realizan en el cultivo.

VIDA DEL CAMPO

En cuanto a patatares y remolachas, estos tienen también un inmejorable aspecto, por lo que se espera buena cosecha, confiando que tengan precios remuneradores para que los agricultores puedan compensar los gastos que llevan consigo simientes, fertilizantes, trabajos, etc., logrando a la vez mejor medio de vida, aspiración máxima del Estado Nacional-sindicalista para el agro español.

Corresponsal.

Están muy avanzadas las obras del pantano de "Las Vicarías"

Soria, 1. — Se encuentran en período muy avanzado las obras de construcción del pantano de Monteagudo de "Las Vicarías", las cuales han sido visitadas por el delegado provincial de Sindicatos de Soria acompañado del ingeniero encargado de las obras, don Bernardo Brugaz, y del perito agrícola, don Luis Foren.

Este pantano deriva aguas del río Nájima, en el término de Fuentelmonje,

En su recorrido existen numerosas atarjeas, así como pasos superiores, tanto de terrenteras como de caminos; tres sifones para salvar depresiones de terreno, varios acueductos y casi al final atraviesa una loma por medio de una galería de 400 metros de longitud.

Las aguas del pantano riegan 246 hectáreas de tierras en la actualidad, y cuando se proceda a su ampliación hasta llegar a unos cuatro millones de metros cúbicos de embalse podrán disfrutar sus beneficios 420 hectáreas.—Cifra.

MERCADO DE MEDINA DEL CAMPO

Uvas para mosto, a 1,25 pesetas kilo

Fueron vendidas más de cinco mil ovejas, cotizándose las viejas de once a doce pesetas kilogramo, en vivo

Medina del Campo, 1.—Continúa celebrándose el mercado semanal con extraordinaria concurrencia de ganaderos y licitantes, principalmente de las provincias del Norte, Aragón, Rioja, Segovia, Madrid y Barcelona.

Las entradas de corderos y ovejas para la venta fueron 9.729, y se vendieron más de 5.000 cotizaciones, con precios firmes el ganado destinado para vida y con pequeña baja el de sacrificio. Entre los vendidos figuraban siete carneros, propios para sementales, al precio de 625 pesetas cada uno. Hubo poca variación en el ganado vendido a peso, cotizándose las ovejas viejas para matadero a 11 y 12 pesetas kilo en vivo y los corderos desde 13 a 17, según clase. Asimismo, fué vendida una partida de 300 ovejas de media vida a razón de 450 pesetas cada una, destinada a la provincia de Zaragoza, y otra partida, destinada a la provincia de Logroño, algo más inferior, a 412,50.

De ganado de cerda se pusieron a la venta 204 ejemplares, en su mayoría negros y colorados, escaseando los blancos propios para ceba. Sin embargo, concurrieron bastantes ejemplares pequeños, con poca demanda. Se notó las ventas de los de medio cebo y cebados, pagándose los primeros a 22 pesetas kilo en vivo y los segundos de 24 a 26, según calidad.

En ganado vacuno se presentaron solamente 25 reses, que se vendieron en su totalidad con tendencia alcista. Las terneras de mes a un año se cotizaron a 21 pesetas kilo en vivo y las vacas y bueyes de 16 a 19.

En granos para pienso se paga la cebada a 4 y 4,10 pesetas kilo sin saco; centeno, a 4; algarrobas, a 4; maíz, a 4,15, y salvados, desde 3 a 3,75.

Ha comenzado la siembra de leguminosas. El estado del viñedo es francamente bueno. Las uvas se cotizan, para mosto, desde 1,25 a 1,28 pesetas kilo, según clase y grado.—Cifra.

CRONICA DE ARANDA

Reunión de la Comisión Municipal Permanente

(De nuestro corresponsal FRANCISCO ROJAS.)

En el salón de actos de esta Casa Consistorial se ha celebrado la reunión de la Comisión Municipal Permanente correspondiente al día 18 del actual, bajo la presidencia del primer teniente de alcalde, don César Cabestrero Lagándara, con asistencia de don José Ballesteros Bielsa, concurriendo también el interventor de Fondos Municipales y el secretario de la Corporación, don Francisco Chorot Nogales.

Se entra en la orden del día con la lectura y aprobación del acta de la sesión anterior.

Se aprueban las actas de recepción de obras siguientes: la de obras de fábrica y madera de la Plaza de Toros, adjudicadas a don Miguel Zorita; la de construcción de un cobertizo para almacén de materiales en La Parada, adjudicada a don Pedro Saullo López; la de reconstrucción de paredes de cerramiento en una dependencia del Cementerio Municipal, adjudicada también a don Pedro Saulo López, y también la de las obras de restauración y pintura de bancos, farolas, templete y otras de las Plazas del Caudillo y de Primo de Rivera, que fueron adjudicadas al citado contratista, aprobándose la liquidación correspondiente a las mismos de acuerdo con los presupuestos formulados.

Sin perjuicio de terceros, pago de los derechos municipales y dejando a salvo los de propiedad, se aprueban los distintos expedientes de obras que han sido solicitadas por varios vecinos de esta villa.

Se accede a la petición formulada por doña Aurelia Muñoz Rodrigo, de acuerdo con el Consejo Provincial de Sanidad, y se autoriza la reconstrucción de la nave industrial en el lugar mencionado y bajo las medidas de seguridad estipuladas.

Se acuerda la concesión de una cantidad de paja, propiedad de este Ayuntamiento con el fin de destinarla al mantenimiento del caballo que utiliza el guarda del monte de la Calabaza, accediendo a la petición formulada por el señor presidente de la Peña de Cazadores.

Se aprueba minuta presentada por el ingeniero don Pedro García Ormaechea con ocasión del replanteo de las obras de abastecimiento de agua llevado a cabo últimamente.

Se aprueba presupuesto de ampliación de obra de pavimentación de aceras en la calle de Obispo Velasco, llevada a efecto, así como el acta de recepción de dichas obras, y la cantidad estipulada en el presupuesto.

Se da conocimiento a la Comisión Municipal Permanente del parte diario de caja, así como del estado y situación de los fondos que en el mismo se detallan.

Asimismo se aprueba la relación de facturas y nóminas que han sido presentadas en Intervención Municipal para su cobro, tal como han sido relacionadas por dicha dependencia.

AUMENTE SUS VENTAS

con la eficacia de la publicidad en Prensa. Disponemos de diarios en casi todas las capitales y concedemos a nuestros anunciantes grandes descuentos, con arreglo al número de éstos que utilicen.

Consulte precios y condiciones en su Agencia de Publicidad o en la Administración de este diario.

CRONICA DE MIRANDA DE EBRO

VENTANAL DE LA CIUDAD

Miranda F. C.-Haro Deportivo

Se ha celebrado el partido de Segunda Regional Guipuzcoana entre el Miranda y el Haro, en el cual ha vencido merecidamente el Miranda por tres goles a uno.

Cuesta gran trabajo al cronista dar la crónica de este partido porque poner en parangón al Mirandés con el Miranda es bastante duro, ya que uoo de ellos milita en categoría nacional y el otro solamente en regional, y sin embargo, por amor propio, por coraje y por furia, en su primer partido de temporada, cuando no se les podía pedir gran cosa, con su entrenador modesto y sin figuras ni fichajes, han solucionado de manera brillante una papeleta que se les presentó difícil, ya que el Haro comenzó acosando y, sin ser equipo de calidad, realizó un juego bastante aceptable.

Vamos a concretar el partido diciendo que el dominio durante la primera parte del encuentro fué alterno, con ligera tendencia a inclinarse a favor del Miranda, cuyos delanteros acusaron el desentrenamiento y desperdiciaron ocasiones favorables de marcar.

El Haro desperdició también algunas ocasiones, especialmente una en la mitad de la primera parte, cuando Castresana, a portero batido, tiró fuera.

A los treinta y cinco minutos de la primera parte Barahona recibe un servicio del extremo y, driblando de manera elegante a la defensa, desde muy cerca fusila el primer gol del Miranda.

Cuando iba a terminar la primera parte, o sea, a los cuarenta y cuatro minutos, Castresana recibe un balón, se interna y remata fuerte desde cerca, siendo el gol del empate.

Comienza el segundo tiempo y a los ocho minutos nuevamente Barahona recibe un servicio de su interior y desde cerca fusila el segundo gol del Miranda, que es aplaudido por el público.

Hay una jugada de gran peligro que salva Monforte tirándose a los pies del delantero y enviando a córner, que se tira sin consecuencias.

A los treinta y dos minutos del segundo tiempo, Frías, el extremo que está siendo abucheado por el público, que le encuentra frío y apático, recibe un balón, se adelanta hacia el gol y después de driblar a la defensa, chuta y consigue el tercer tanto del Miranda, que hace respirar a los seguidores.

Sigue el partido con amplio dominio del Miranda y marchamos con este resultado que demuestra que puede más la voluntad que la ciencia, ya que el Miranda ha resultado un equipo con el cual también habrá que contar en la provincia para lo sucesivo.

No queremos destacar a nadie de ninguno de los dos equipos, que han jugado de manera viril y correcta, con un arbitraje del señor Tomás que nos ha parecido muy bueno, pues ha impedido los asomos de dureza y consiguió que no le protestasen ni los unos ni los otros.

Los equipos formaron así:

MIRANDA F. C.: Monforte; Loren, Cañas, Eduardo; Mariñán, Gili; Tadeo, Pipaon, Barahona, Fito y Frías.

HARO DEPORTIVO: Olarte; Pinedo, Jiménez, Labarga I; Arriarán, Labarga II; Villacián, Villanueva, Celso, Casto y Castresana.

Villanueva del Campo

LOS VERANEANTES SE VAN

Este otro Villanueva, que está repartido por Madrid, León, Asturias, Bilbao y otras ciudades, no falta ningún año al encuentro estival que de siempre tiene concertado con su querido pueblo.

Unos antes, otros después, van llegando los hijos de esta villa con las respectivas familias y todos procuran que sus vacaciones tengan como final las fiestas del Cristo, tan espléndidas, tan alegres y de tanto rumbo. De tanto que este año formó parte del programa una novillada con picadores y la actuación del rejoneador don Angel Peralta. ¿Se puede pedir más?

Pero las fiestas terminaron y estos veraneantes, que tanto disfrutaron en ellas al lado de los suyos, están ya desfilando hacia sus respectivos destinos. Unos marcharon ya, otros están preparando sus maletas y todos se van con la ilusión de volver el año próximo.

En nombre de su pueblo les decimos adiós, deseándoles que el Santo Cristo que llenos de fe vienen a visitar año tras año les siga protegiendo en su trabajo diario en la seguridad de que no se olvidarán de El ni de su pequeño rincón al que tanto quieren.

Corresponsal.

Hoy, día 2, se efectuará la despedida de soltero de Emiliano García Román, que el día 4 contraerá matrimonio en la iglesia de San Nicolás, a las once de la mañana, con la señorita María Concepción Díaz Gobantes, ambos de acreditadas familias de esta localidad y a los cuales deseamos una eterna luna de miel.

El viernes pasado, invitados por los representantes en España de los productos «Motta», asistimos a la degustación de dichos productos en compañía de las autoridades locales.

Estos productos son los de la acreditada firma italiana «Motta», de productos alimenticios helados, que cuenta con sucursales en diversos países de Europa y América y ha concedido la representación para España a los señores Petruzzella y Campionni, de esta ciudad, lo cual significa que muy en breve tendremos en Miranda una nueva fábrica de gran importancia de estos productos, que serán servidos desde esta ciudad a los diversos puntos de España.

Nada diremos de la calidad de los productos, ya que por tratarse de firma de absoluta solvencia en el mundo huelgan los comentarios, y únicamente nos queda agradecer la atención que para LA VOZ DE CASTILLA, por medio de su corresponsal, han tenido los representantes de esta acreditada firma, atención que es más de agradecer por no ser muy frecuente.

El día 7, como ya habíamos anunciado sin precisar fecha, se celebrará la abendición del guión de la Hermandad de la División Azul de Miranda de Ebro, siendo los actos a celebrar los siguientes:

A las doce del día, bendición del guión de la Hermandad y misa rezada en la iglesia parroquial de Santa María.

A las doce y media, ofrenda a los caídos y entrega del guión.

A la una de la tarde, vino de honor ofrecido por la Hermandad en el salón de actos del Excmo. Ayuntamiento de esta ciudad.

Nosotros, que hemos sido quizá los únicos corresponsales que nos hemos hecho eco de los actos de esta Hermandad, y que hemos lanzado los primeros la noticia no solamente de su constitución, sino de su actuación, nos apresuramos a felicitar a la Junta directiva por estos actos y a ofrecerles el apoyo de LA VOZ DE CASTILLA una vez más, identificada por completo con su manera de sentir y que les abre sus columnas para cuanto gusten comunicarnos.

LIBRO NUEVO:

"España y el Mundo árabe"

Por

RODOLFO GIL BENUMEYA

Precio: 45 pesetas

Pueden hacerse los pedidos a librerías o contra reembolso, a EDICIONES DEL MOVIMIENTO. Puerta del Sol, 11 MADRID

Frente de Juventudes se hallan a disposición de los maestros nacionales interesados los títulos de instructores elementales, correspondientes a los que asistieron al cursillo celebrado en el mes de agosto último, en el Campamento «Francisco Franco», de Covaleda.

TEJEDOR

CRONICA DE SORIA

SE CONMEMORO EN LA CAPITAL EL XX ANIVERSARIO DE LA EXALTACION DEL CAUDILLO A LA JEFATURA DEL ESTADO

Presididos por el excelentísimo señor gobernador civil y jefe provincial del Movimiento, autoridades civiles, militares y representaciones oficiales se han celebrado en el día de ayer solemnes actos con motivo de la histórica fecha del 1 de octubre de 1936, en que el Caudillo fué exaltado a la Jefatura del Estado.

A las doce de la mañana se celebró una misa en la iglesia de San Juan de Rabanera y seguidamente un solemne Te Deum. Autoridades y millares de sorianos llenaban las naves del templo. Seguidamente en el Salón Blanco de la excelentísima Diputación Provincial tuvo lugar una recepción, desfilando ante la primera autoridad de la provincia autoridades provinciales, locales, jerarquías del Movimiento, representaciones de los centros oficiales y entidades particulares.

GRAN ANIMACION EN LAS FIESTAS PATRONALES EN HONOR DE SAN SATURIO

El domingo último comenzaron los festejos organizados por el excelentísimo Ayuntamiento de la capital con motivo de sus fiestas mayores. En la tarde de ayer, lunes, se celebraron solemnes vísperas en la insigne Iglesia Colegiata de San Pedro, con asistencia de las autoridades y numerosísimos fieles. En la Plaza Mayor se celebró la primera verbena popular, amenizada por la Banda Municipal, de diez y media a una de la madrugada.

En la mañana de hoy, martes, se celebrará una solemne misa en la Colegiata con asistencia del excelentísimo y reverendísimo prelado de la diócesis, muy ilustre Cabildo Colegial, autoridades y representaciones. La misa será cantada por el Orfeón Mirandés y el sermón panegírico correrá a cargo del muy ilustre señor magistral de la Catedral de Segovia, don Pedro Llorente de Pedro.

A las tres y media de la tarde tendrá lugar una carrera motorista de velocidad organizada por el Moto Club Numancia, para corredores aficionados y profesionales, en circuito urbano.

A las siete y media se celebrará la solemne y tradicional procesión con las reliquias de San Saturio por las calles de la ciudad, con asistencia del excelentísimo y reverendísimo señor obispo de Osma, autoridades, Corporaciones, representaciones oficiales y jerarquías del Movimiento.

Por la noche y como todos los días de fiestas, se celebrarán verbenas en la plaza del Generalísimo.

NUEVO CENTRO DE HIGIENE RURAL EN MATAMALA DE ALMAZAN

En esta localidad se llevará a cabo próximamente la construcción de un moderno edificio que se destinará expresamente a Centro Rural de Higiene. Ya ha sido anunciado el concurso-subasta de las obras, cuyo presupuesto asciende a cerca de 300.000 pesetas.

Con este nuevo Centro de Higiene Rural, la red de los construidos en la provincia pasa del medio centenar, pudiéndose decir que la mitad de las cabeceras de zonas médicas de la provincia poseen modernos Centros de Higiene como éste.

TOMBOLA DE CARIDAD

Finalizadas las fiestas de San Saturio, la Tómbola de Caridad instalada por el Secretariado Diocesano de Caridad en la plaza de San Esteban será clausurada.

Uno de sus premios más importantes es una "Vespa", cuyo sorteo se efectuará en combinación con la Lotería Nacional del día 5 de los corrientes. Durante los días de fiestas se sortearán espléndidos regalos, tales como una panera de plata, un receptor de radio, un reloj de consola, una cristalería tallada y un cuarto de estar, además de los habituales regalos correspondientes a cajas sorpresas, puntos y colecciones de palabras.

SERVICIO NACIONAL DEL TRIGO

Los subalmacenes de este Servicio, receptores de trigo, estarán abiertos durante el presente mes de octubre en las fechas siguientes:

Pozalmuro, del 15 al 20, ambos inclusive; Almarza, del 15 al 20; Olvega, del 15 al 17; Santa María de Huerta, del 18 al 20; Salinas de Medinaceli, del 8 al 10 y del 25 al 27; Chércoles, del 18 al 20; Barcones, del 15 al 20; Valdealvillo, del 15 al 20; Retortillo, del 16 al 19.

En las citadas fechas quedarán cerrados los Almacenes principales de que dependen y que respectivamente son: Agreda, Gaxray, Novfercas, Arcos de Jalón, Miño de Medina, Monteagudo de las Vicarías, Baraona, Burgo de Osma y Recuerda.

II CONCURSO DE JOTA PARA AFICIONADOS Y NOVELES

La Colonia Aragonesa en Soria y Radio Juventud de Soria han organizado este Concurso de Jota, en el que podrán tomar parte cuantas personas lo deseen, sin limitación de edad, sexo o nacimiento. Las inscripciones se efectuarán en Radio Juventud hasta el próximo día 10, en cuyo estudio se llevarán a cabo las actuaciones. Se concederán cuatro premios, de 200, de 100, de 75 y de 50 pesetas a los primeros clasificados. Su entrega se efectuará el día 12, festividad de la Virgen, en el restaurante Iris, durante el vino español con que obsequiará la Colonia Aragonesa a sus socios.

TITULOS DE INSTRUCTORES ELEMENTALES DEL FRENTE DE JUVENTUDES

En la Delegación Provincial del

Homenaje a los señores Pimentel y Cesteros en el Aéreo Club

Por su ascenso en el Ejército del Aire

UN GRUPO DE ASISTENTES AL ACTO.—(Foto Carvajal.)

El domingo por la noche se celebró en el Real Aero Club un cariñoso homenaje al coronel de Aviación don Francisco Alonso Pimentel y al teniente coronel de la misma Arma don Abundio Cesteros con motivo de su reciente ascenso en el Ejército del Aire.

En la presidencia se encontraban el general jefe del Airé, señor Sedano Arce, y a su derecha el coronel Pimentel; coronel jefe de Estado Mayor de la V Región Aérea, señor Mata; coronel de Intervención, señor Carmona, y directivo del Aero Club, señor Martín Casado; y a la izquierda, el teniente coronel Cesteros; presidente del Real Aero Club, señor Carrión (don Narciso); general segundo jefe del Aire, señor Sartorius, y coronel Dávila.

Entre los comensales, en número aproximado a la centena, se encontraban numerosos jefes y oficiales del Arma de Aviación, directivos y socios del Aero Club de Valladolid y varias personalidades, de las que recordamos a los señores Guilarte (don Vicente), Ferreiro, Dequidt, Pérez Herrero, Pisón, Linage, Cameans, Galicia y otros, así como el delegado provincial en funciones de Información y Turismo, señor Fernández Madrid.

A los postres ofreció el homenaje el señor Guilarte. Resaltó la colaboración de los señores Pimentel y Cesteros en el Aero Club, desinteresada y con ejemplar esfuerzo. Elogia su ascenso en una carrera tan difícil como es la Aviación española y destaca su cualidad de buenos amigos y aviadores y además vallisoletanos, circunstancia que aprovecha para patentizar su cariño a la patria chica. Gracias a sus esfuerzos, unidos a los de las sucesivas Juntas Directivas, el Aero Club es una magnífica institución de la que se admira la gente de fuera. Dedica unas palabras cariñosas a don Narciso Carrión y a la V Región Aérea, a cuyos generales—Rubio, Frutos, Castro y el que ahora preside—extiende también el homenaje. Recuerda los afectos y amistades nacidos en el Aero Club y el afecto que guardan hacia él y Valladolid los que se marcharon. Pide a la Jefatura de la V Región Aérea siga poniendo su entusiasmo e interés en nuestra ciudad. Finalmente, el señor Guilarte levantó su copa brindando por los homenajeados, a cuyo brindis se unieron todos los presentes puesto en pie y prorrumpiendo en una gran ovación.

El señor Bulnes leyó a continuación los nombres de las personas que habían remitido su adhesión, entre los que recordamos a los señores Jiménez Alfaro, Santos (don Enrique, director de la "Hoja del Lunes"), González Calvo (don Sandalio), Castellanos (don Pedro) y Alvarez Taladriz.

La sobremesa se prolongó unos minutos en amable charla y después los presentes testimoniaron a los señores Pimentel y Cesteros su enhorabuena, a la que unimos la nuestra muy cordial.

SUCESOS

NIÑO HERIDO GRAVE POR UN CAMION

En la carretera de Salamanca, donde habita el niño Carlos Javier Dujo Rodríguez, de cuatro años, en el número 36, fué atropellado por el camión matrícula VA-4.590, que conducía Silvino García Alonso, de veintitres años, que habita en Padilla, 13. El pequeño fué asistido en la Casa de Socorro de erosiones y contusiones en diferentes partes del cuerpo, fractura del fémur izquierdo e intenso shock traumático, de pronóstico grave, pasando más tarde al Hospital Provincial. Según parece, el pequeño se precipitó encima del camión, después de esquivar otro, no dándose cuenta ni el conductor ni el niño antes de ocurrir el accidente.

CICLISTA HERIDO

En la Casa de Socorro asistieron al ciclista Nicolás Sánchez Hernández, de treinta y seis años, con domicilio en Loza, 12, por padecer contusión en el dorso del pie derecho, de pronóstico leve. Se produjo esta lesión al tropezarle un carro del reparto de gaseosas en la calle de García Morato. La bicicleta sufrió daños que valora en unas doscientas pesetas.

MALOS TRATOS

Pedro Morales Moyano, de sesenta y un años, que habita en Verbena, 6, fué curado en la Casa de Socorro de erosiones en la región mastoidea izquierda, leves, que le produjo al agredirle una compañera de trabajo en el Mercado del Campillo.

En el mismo centro asistieron a Agapita Velasco Velasco, de sesenta y siete años, domiciliada en Ancha, 21, a la que una vecina llamada María "la Contra" produjo erosiones en el pómulo izquierdo y una contusión en la rodilla derecha.

Por creer que cogía frutos en la finca "Los Perreros", de la carretera de Renedo, Sebastián López, de treinta años, que habita en dicha finca, hizo objeto de malos tratos al niño Pedro Herrero Moreno, de diez años, domiciliado en otra finca sita en el kilómetro 3 de dicha carretera, el cual fué curado en la Casa de Socorro de diversas erosiones leves. Según parece, no estaba justificada la excusa del agresor.

ACCIDENTE DE TRABAJO

En accidente de trabajo se produjo probable fractura de la duodécima costilla izquierda el obrero Eufemio Martín Calderón, de cuarenta y cinco años, con domicilio en Transversal, 16. Fué asistido en la Casa de Socorro, donde calificaron su estado de pronóstico leve.

OTRA ASISTENCIA

Antonio Sánchez García, de diecisiete años, que habita en Lecheras, 18, fué curado en la Casa de Socorro de una herida contusa en la región interfrontoparietal, de pronóstico leve. Se ignoran otros detalles de esta asistencia.

Jornadas catequísticas para gitanos en "Villa Providencia"

Grupo de gitanos que han asistido a las jornadas catequísticas de «Villa Providencia», organizadas por «Pan y Catecismo».

En estos días se han celebrado en "Villa Providencia" diversos cursillos de formación religiosa para obreros, jóvenes y niños necesitados, bajo la dirección del infatigable sacerdote don Anastasio Cuadrado. Grandes son los frutos que se están consiguiendo con esta obra de educación cristiana entre los más humildes, y son numerosos los asistentes que buscan el momento libre en el trabajo cotidiano para escuchar estas lecciones de Catecismo. Su trascendencia ha sobrepasado los límites arriba citados para llegar con la luz y el calor de la religión a los corazones de muchos jóvenes gitanos que acuden entusiasmados y contentos a estas clases. Gran obra ésta y grandes frutos que no hay duda conseguirá dentro del ambiente en que su director, enteramente consagrado desde hace muchos años a los humildes y necesitados, los ha desarrollado. La Obra "Pan y Catecismo", organizadora de estas jornadas catequísticas, está recibiendo multitud de felicitaciones por tan caritativo esfuerzo. En la "foto" un grupo de jóvenes gitanos que asisten a las jornadas.

Mañanas de la Biblioteca

En la Casa de Cervantes se celebró el domingo la XXXIV "Mañana de la Biblioteca". El local rebosaba de público. El director, N. Sanz y Ruiz de la Peña, que ocupaba el estrado con el lector y el poeta Julián Maestud, saludó a Fernando González y a la poesía ilustre de Villaespesa con la lectura de un poema nutrido por cinco sonetos.

Seguidamente Fernando González leyó una selección de poemas del inmortal Villaespesa con el tono justo y sin igual maestría. Supo dar a cada verso valor y la precisa entonación difícil, justo medio que sólo se logra con natural intuición de matices y el perfecto conocimiento de los matices poéticos. El público felicitó largamente al lector, que tan admirables muestras de perfecta dicción nos viene dando en repetidas lecturas.

Tómbola de la Vivienda

ESTA NOCHE SORTEO DE LA SERIE SEXTA

Ayer se celebró el tercer sorteo relámpago con números de la serie sexta, resultando premiado el número 6.387, del que era poseedor don Crescencio Sánchez, con domicilio en Santiago, 18. Se da la circunstancia de que el citado señor resultó también ganador del sorteo relámpago celebrado el pasado martes. En aquella ocasión eligió una máquina de coser y en ésta, aún no se ha decidido.

Como en contra de lo esperado no se terminó ayer la serie sexta, no pudo efectuarse el sorteo final, que quedó aplazado para hoy, a las nueve y media de la noche.

En el día de hoy venderán papeletas en la caseta las señoritas de Herrero Guerra, Ramos, Choya, Ramos, Asegurado, Gérboles, Hernández, Martín, García, Doce, González, Segoviano, Múñoz, Esteban, Casares, Martín de la Concha, Velasco, Del Hoyo Calabaza, Vicario, Matesanz y María Luisa Arias.

Damas de la Caridad y Luisas de Marillac

Esta Asociación reanuda sus Juntas mensuales. Las del mes actual se celebrarán en los días siguientes:

Casa de Beneficencia: primer domingo a las cinco.

Hospital Provincial: segundo martes a las cuatro y media.

Hospital de Esgueva: todos los lunes.

Hospital Militar: segundo domingo a las cuatro y media.

Orfanato Provicial: cuarto jueves a las cinco.

Clases nocturnas de la Cámara de Comercio

Siguiendo la tradicional costumbre de cursos anteriores, la Cámara Oficial de Comercio ha organizado las clases nocturnas para la dependencia mercantil, con la cooperación del Frente de Juventudes.

La matrícula, gratuita, estará abierta en las oficinas de la Cámara de Comercio durante los días 2 al 8, de cuatro a seis de la tarde, siendo condición indispensable para ello estar empleado como dependiente en algún comercio u oficina de esta capital, o bien pertenecer al Frente de Juventudes.

Siendo limitado el número de alumnos que tiene cabida en cada clase, la matrícula quedará cerrada a medida que se cubra el cupo correspondiente a cada asignatura.

Las enseñanzas estarán divididas en los tres grupos siguientes:

Grupo primero.—Gramática Castellana, Aritmética y Caligrafía.

Grupo segundo.—Cálculo Mercantil, Contabilidad, Caligrafía y Francés.

Grupo tercero.—Teneduría de Libros, Francés segundo curso y Cultura General.

También este año se ha organizado una matrícula especial de la asignatura de francés primero y segundo curso, exclusivamente para señoritas empleadas en comercios u oficinas, completamente aparte de la matrícula general y con local y horario independientes para estas alumnas. El horario general de las clases será como años anteriores, de ocho a diez de la noche.

Libertad

REDACCION

Santa María, 2. Tel., 25-84

ADMINISTRACION

Santiago, 19. Tel., 23-73

FABRICACION DE AUTOMOVILES, S. A.

VALLADOLID

PAGO DE DIVIDENDO A CUENTA

El Consejo de Administración, de conformidad con las facultades que le confiere el artículo 24 de los Estatutos sociales, en sesión celebrada el día 18 de septiembre pasado, ha acordado repartir a las acciones número 1 al 80.000, ambas inclusive, un dividendo de CINCUENTA PESETAS POR CADA ACCION, a cuenta de los beneficios del Ejercicio de la fecha, que se hará efectivo a partir del día 10 de octubre corriente, contra cupón número 8, en las siguientes entidades bancarias:

VALLADOLID ..... BANCO DE SANTANDER / BANCO CASTELLANO

MADRID ..... BANCO IBERICO / BANCO DE SANTANDER

BARCELONA ..... BANCO DE SANTANDER / BANCO IBERICO

BILBAO ..... BANCO DE SANTANDER

Lo que tengo el honor de comunicar para general conocimiento de los señores accionistas de esta Sociedad.

Valladolid, 2 de octubre de 1956.—El Consejero-Secretario, SANTIAGO LOPEZ GONZALEZ.

EN LAS 16 GRANDES PAGINAS DE

"7 FECHAS"

toda la actualidad del mundo en siete días...

NOTICIAS, FOTOS, REPORTAJES, PASATIEMPOS, INTERVIUS, CHISTES...

¡EL SEMANARIO MAS INTERESANTE!

¡Y EL PRECIO MAS BARATO: UNA PESETA!

Las familias numerosas se agrupan en una Asociación Nacional

Esta entidad se dirige a representarlas y a promover mejoras cerca de los Poderes Públicos

El Régimen, inspirado por el Movimiento, protege a las familias con leyes mediante las cuales se refleja y concreta la posición del Estado, que por primera vez en España confiesa el derecho que asiste a los padres de familia numerosa a que se les ayude a portar una carga que en desproporción gravita sobre sus hombros, y lo reconoce como Estado confesional católico y en atención a que los hijos son la continuidad de la Patria.

A principios de verano, y tomando pie de la propia ordenación jurídica, se celebró, como es sabido, una Asamblea que con el título de Primer Congreso Nacional de Familias Numerosas se reunían los cabezas beneficiarios, convocados para hallar en la unión y con la sumación de intereses idénticos, la fuerza que da el número y el encauzamiento en la aspiración a nobles fines, que otorga la asociación, primer paso indispensable para el éxito de sus aspiraciones.

La Asociación Nacional de Familias Numerosas fué, como es lógico, el primer tema de discusión. Esta entidad, nacida en el seno de la ley y reconocida oficialmente por la autoridad, es el cauce natural de propuestas de necesidades y en el que discurre con abundancia materia de asesoramiento para la obtención de disposiciones legales de protección.

En ella, asimismo, cabe la representación de los beneficiarios tanto como asociación cuanto como sujetos privados para gestiones a su favor, para esclarecerles y orientarles en sus problemas, para mantener en los asociados una conciencia y un criterio ortodoxo en el orden religioso-moral, en el familiar, en el social. Ella, en fin, puede mantener relaciones con agrupaciones similares de otros países y podrá, si su vida es boyante, lo que depende en gran parte de los socios, complementar económicamente los auxilios que el Estado otorga.

El segundo paso es redactar los estatutos por que se rija la Asociación, y este propósito incumbe, por acuerdo de los asambleístas, a la Directiva en plazo breve.

PROBLEMAS FUNDAMENTALES

Fuera ya del aspecto organizador, las conclusiones recogen los problemas en que se sensibilizan fundamentalmente las necesidades de una familia de hijos numerosos. Son, ante todo, los de subsistencia, vivienda y porvenir. Sobre este fundamento (por aquello de que primero es vivir y después llega el filosofar), el Congreso recoge las necesidades de índole cultural en el doble tracto de la protección escolar y la pertescolar, pero tanto si los hijos estudian en centros oficiales como si se les envía a colegios o instituciones privadas. Trátase después el considerando fiscal, porque una de las maneras de ayudar es añadiendo suplementos, pero otra consiste en tener consideración con quienes por naturaleza llevan sobre los hombros mucha carga para exigirles menor contribución pecuniaria en las obligaciones públicas. Finalmente la Asociación tiene también formado su criterio en cuanto a incidencias de aplicación de la legislación protectora y en lo que se refiere a dotarla de mayor efectividad; y asimismo hay una sexta ponencia en que se incluyen iniciativas reformadoras de las clasificaciones en categorías, reducciones de tarifas en el transporte y preferencias para ocupar cargos en igualdad de las demás circunstancias.

POSICIONES CONCRETAS

Lo que precede es el cuadro ya en firme trazado y de inmediata gestión. Veamos sus fórmulas concretas.

Frente a los problemas de índole social que desmenuza la primera de las ponencias activas (segunda en el orden redactado de las conclusiones del Congreso) hace esta relación escolanada: retribución familiar, vivienda, previsión.

La retribución genérica del trabajo, por ser de justicia conmutativa, debe alcanzar siempre un mínimo preciso para el decoroso sustento de una familia no numerosa, compuesta de padres y tres hijos. Tal fija el mínimo exigible de retribución.

Ahora bien, una familia numerosa debe contar con un suplemento, puesto que tiene carga superior a la que sufraga por definición el mínimo retributivo. La lo reconoce. Pues este suplemento debe alcanzar a cubrir ese deficit inicial de vida digna. Y siempre incrementará ese suplemento cualquiera ayuda que con carácter general se conceda de protección sistirá en un tanto por hijo sobre aquella norma, es decir por cada hijo que exceda el número de tres perdurará mientras los hijos vivan a expensas del padre. Este plus seguirán disfrutando los jubilados al cesar en el trabajo, así como los incapacitados en igualdad de las demás circunstancias que se refieren a número superior a tres. Esta ayuda debe ser extendida a los sueldos de funcionarios y de trabajadores en la agricultura.

El plus se entenderá por razón de matrimonio, aunque los cónyuges trabajen, si la familia es numerosa, aunque si trabajan en distinta empresa fijen ellos libremente en cuál de ellas percibirán el suplemento, con opción anual para revocarlo.

Ese suplemento se percibirá libre de gravámenes fiscales.

En el apartado *vivienda* se pide capacidad material adecuada. La Asociación promoverá la construcción de viviendas, irá contra el subarriendo, calamidad de la época presente; pide prioridad, y un sistema especial de acceso a la propiedad de la vivienda.

En cuanto a Previsión, pide que cuando sea implantado el seguro total, se incluya en él a todos los de trabajadores, manuales e intelectuales, por ajena o propia cuenta, y entretanto aspira a que por el Ministerio de Trabajo se arbitren fórmulas de afiliación de las familias numerosas a todos los de beneficios de ayuda familiar como seguros sociales, mutualidades laborales y demás beneficios. Solicita unificación del subsidio familiar con los pluses familiares con unidad de punto por todas las ramas laborales.

Y entretanto no se implanta el seguro total, pide la Asociación Nacional de Familias Numerosas ser ella considerada como entidad patronal de sus afiliados en cuanto al Seguro de Enfermedad respecta.

PROBLEMAS CULTURALES Y FISCALES

Pretende la Asociación que los hijos de familia numerosa estén protegidos en período escolar mediante facilidades de acceso a la cultura, reducciones hasta la gratuidad de matrícula, ya se den en centros del Estado, de la Iglesia o privados; que disfruten de becas en proporción a la misma cuenta que de sí den. La Asociación procurará tener sus propios Colegios Mayores.

Deben hacerse bonificaciones en la compra de libros editados por cuenta o con auxilio del Estado.

Orienta rectamente la base de sus aspiraciones fiscales en la argumentación, de sentido cristiano, que las familias numerosas tributan sin posible beneficio, por impuestos y contribuciones indirectas, por lo que es justo eximir de la parte proporcional en otras cargas directas en Utilidades; tarifas primera, segunda y tercera en contribución industrial y territorial y otros impuestos.

Finalmente recabará del Ministerio de Trabajo facilidades mayores para adquisición de tarjetas y canje de tarjetas, tanto mediante las oficinas del Departamento en las provincias, cuanto en las centrales que hoy en exclusiva emiten estos documentos. Y una distribución nueva que agrupe en tres categorías a las familias numerosas: de primera, cuatro hijos; seis hijos; segunda, siete a nueve, y en categoría de honor, más de diez hijos, y con esta graduación se consideren los méritos para preferencia sobre los no beneficiarios de familia numerosa en cuanto a facilidades para ocupar puestos en la Administración del Estado, de la Provincia y del Municipio.

L. A.-V.

TELEFONOS URGENTES

Bomberos 120

Policía 100

Casa de Socorro 200

El Real Valladolid aplastó al Valencia

Murillo (2), Badenes y Gallet marcaron cuatro goles a Timor

Señor don Ramón Pradera, presidente del Real Valladolid Deportivo.—Querido amigo: No sé lo que hablaste el domingo con Meana, actual seleccionador nacional y el mejor medio centro—«made in Spain»—que teniendo de rojo y azul, con un escudo en el corazón, ha pisado nuestros campos, relativo a este Valladolid de nuestros amores y nuestras pasiones. No lo sé, pero me lo figuro:

—¡Qué gran delantera la tuya! Cómo corren y se meten en el área! Creo que momentos antes de llegar yo te estaba haciendo el panegírico, y que se calló al verme con unas cuartillas en la mano con las declaraciones del íntegro Miró, recién salidas del vestuario del Valencia. Si la «vorágine» periodística se hubiera metido encima, no pensaría hoy en la facilidad de «urdir» un equipo y un engaño por manos de prestidigitadores, que nadie sabe, o lo saben muy pocos (y Sever, el secretario general, es testigo excepcional, porque sobre su cacha lo enojoso del verdugo), es en los días de julio que pasamos los amigos sinceros del club para llegar a ti y hacerte presente que, cerrando los ojos, después de la bellísima y tajante victoria sobre el Valencia, parece todavía futuro. Es la primera vez que, en fútbol, se quiebra aquella sentencia de Gracián de que «nunca lo verdadero llegó a alcanzar lo imaginado». En esta ocasión, ni tú ni yo —¡cuántas veces, Sever, he pedido para Rodríguez I una prueba de cinco partidos al comenzar la temporada!— podíamos columbrar tan espléndido paisaje, cuando estaba escrito que hasta el sexto encuentro, contra el Zaragoza, el equipo vallisoletano no sería capaz de puntuar.

La satisfacción actual es más fuerte, porque lo hemos visto todos. Las tres victorias consecutivas, contra Barcelona, Real Sociedad y Valencia, no han sido producto fortuito, tramado en el insospechado telar del azar, sino consecuencia de una buena preparación, entusiasmo organizado y felicidad en un clima de infierno de agosto ardiente, esta vez.

Cuando la caja de tu club vivía con anemia perniciosa —la enfermedad no ha pasado, ¡ya lo sé!—, nadie echó una mano para consolaros. Os iba negando el pan y la sal. Desde esta misma tribuna, que por mi firma sólo es escabel, sin intento de medro, me cupo el honor de apoyaros con los riesgos de una aventura. Domingo y Valdés fueron traspasados con hartos dolores, suspicacias y comentarios viperinos, acaso por desconocimiento de vuestro estado anímico, en razón directa del otro estado, del económico, cuando se acercaba la hora de saldar con los jugadores y no contábais mil pesetas. La marcha de aquellos dos muchachos, incrustados ahora en Torrero, se trocó en espada de Damocles, que se cernía sobre nuestras cabezas —porque yo, entonces, también aventuré lo mío— con el peligro siracusano de que se rompiera el hilo. La gran jugada, después de otras que desde las alturas procuraron que Valladolid continuara siendo provincia de Primera División, llegó en el momento de sustituir a Domingo por Badenes y a Valdés por Rodríguez II. Lo que pueda suceder después nadie lo sabe, de tejas abajo. Hoy, cuando ya tiene menos gracia, nadie vacilaría en el trueque, que en julio pareció contrasentido.

Esa es tu victoria, la de tus directivos, la del entrenador. Ese segundo gol del domingo, culminación, frenesí, delirio de una delantera en vena de rotundidad, te le puedes anotar como el mejor éxito de un veraneo de hieles, del que inmodestamente me siento partícipe. La visión cinemascópica del tanto de Badenes fué un producto de la unidad no sólo de cinco muchachos en olor de juego, sino de un preparador, de una directiva, de un todo que sólo puede escapar a la consideración maliciosa de los cazadores a la espera, que siempre son furtivos.

¿Quién ha visto, de las actuales generaciones de aficionados, un gol así, tan vertiginoso, centelleante y perfecto? De Rodríguez I a Rodríguez II, pasando por Badenes y Murillo, en mala posición de hacer blanco, para que el pequeño de Badajoz disparase a mansalva y Badenes surgiera prepotente, como ciclón devastador, y arrasara la portería del Valencia. En el flamear de pañuelos, en la salva de aplausos, que era borrachera colectiva, delirante, encontrarías el premio a incomprensiones y desvelos.

Ya sé que falta mucho para que el equipo directivo pueda dormir tranquilo, no sólo por el campeonato mismo, sino por lo otro, por lo del dinero. La gente aficionada, que, como todo el mundo, valora las situaciones por lo que valen y no por la propaganda —si el chocolate es malo ya pueden llover anuncios, que no se venderá más que al principio—, ha calibrado adecuadamente las tres victorias consecutivas y se volcará al lado de su equipo. El domingo estaba, como dicen los flamencos, «en el bote», porque los once jugadores de malva y blanco eran lo que se llama jamón serrano. Ese público llenará este año el campo hasta las banderas —haciendo abstracción de esos defectos «capilares» de la tribuna descubierta, gran fallo del Estadio de Zorrilla— y mitigará el miedo que se presume para el próximo junio.

Si a tí, como no espero, Meana no te dijo mucho, a mí, menos aún, salvo reconocer que la delantera está muy bien:

—Casi toda es procedente de Divisiones inferiores.

No se lo creyó, por eso de Badenes; pero también llegó a Valladolid desahuciado del Valencia.

En fin, que «eso» marcha, y me permito el lujo de felicitarte en nombre de los que en la canícula no desconfiábamos un ápice.

LUIS CALABIA

El gol vallisoletano que inauguró el marcador en Zorrilla fué producto de un pase retrasado de Rodríguez II a Murillo.

PELICULA DEL PARTIDO

La afición de Valladolid salió del campo de Zorrilla entusiasmada con su equipo. Hacía mucho tiempo que no le había visto representar el papel de ganador con tanta suficiencia y ardor, primero con espíritu defensivo y después, desmelenándose, cuando consideró que el Valencia se encontraba agotado por el esfuerzo.

Fué tan fácil, tan rápido, tan contundente el triunfo del Real Valladolid, que en los vestuarios de los jugadores de Mestalla, acabado el partido, el veterano Cubells y el entrenador Miró hicieron el panegírico del equipo enemigo, pero el vicepresidente del Valencia agregó:

—Di que nuestro equipo ha jugado sin alma.

Ya está dicho. El alma la puso, en efecto, el Valladolid por anticipación permanente en las jugadas. El Valencia se empachó de tecnicismo durante media hora, la primera del encuentro, y dominó bastante, pero sin peligro. Teóricamente, viendo la disposición de piezas humanas en el campo, cualquiera hubiera pronosticado una victoria suya. Cuando se acabó el gas, los vallisoletanos torcieron el rumbo del encuentro echándose encima del Valencia, hasta dejarle seco.

Gustó el Valladolid... y Mañó, que fué a su delantera lo que Lesmes a su defensa local. Los ataques más briosos del equipo valenciano —que en esta ocasión vistió camiseta amarilla y roja a listas— no pasaron de amagos y fué Mañó, potente, escurridizo y rápido, el único artillero con capacidad goleadora, pero no tuvo suerte en los remates que intentó al principio y, posteriormente, fué marcado hasta el final, sin que lograse traspasar zonas de peligro.

Cuando sólo faltaban ocho minutos para acabar la primera parte, llegó el primer gol vallisoletano. Se le veía llegar por ataques que iban sucediéndose en oleadas, sin que medios y defensas rivales pudieran contenerlos más que penosamente y en precario. Rodríguez II, que es la "vedette" actual, junto con Badenes, se coló hasta la misma puerta de Timor y cuando estaba encima de ella envió el balón hacia atrás. Murillo, sobre la marcha, batió como quiso al guardameta en medio de una ovación de gala. Al minuto siguiente llegó la jugada del año. Fué un gol de los que hacen época, de fútbol maravilloso de engarce y potencia, incubado así: Rodríguez I mandó desde el ala derecha, ya cerca del cuadrilátero del peligro, un pase raso, suave, que estaba pidiendo remate. Badenes dejó pasar la pelota por debajo de sus piernas a Murillo, y éste, en mala posición para disparar, a Rodríguez II, que largó un buen chut a bocajarro. Timor, valentísimo, contuvo el envite en el suelo, pero dejó el balón libre y Badenes se aprovechó para marcar.

Continuó el Real Valladolid en el segundo tiempo imprimiendo al juego una velocidad fascinante. El Valencia no veía la pelota, su defensa no sabía adonde acudir y el fútbol de propulsión a chorro de la delantera local era casi una locura. A los trece minutos Rodríguez I, un cerebro fosfórico, centró tan certeramente que Gallet, embalado, no tuvo más remedio que marcar de nuevo, porque lo contrario no hubiera sido posible. Y en medio de la euforia de público y jugadores, con dominio permanente, a las 35 minutos, en jugada personalísima, con cierta preparación de Badenes, Murillo logró el último y cuarto gol de la tarde.

En resumen, un partido magnífico para el Real Valladolid.

El arbitraje de Azón tuvo errores de considerable magnitud en la ley de la ventaja, pero expresó imparcialidad en la sanción de las faltas, perdonando un penalty por cada lado.

Los equipos se alinearon así:

Valencia: Timor; Martín, Quincoces, Mangriñán; Sendra, Pasieguito; Mañó, Fuertes, Areta, Buqué y Seguí.

Real Valladolid: Benegas; Pontoni, Lesmes, Losco; Matito, Tini; Rodríguez I, Gallet, Badenes, Murillo y Rodríguez II.

El cuarto y último gol de la tarde lo marcó Murillo con la facilidad que representa la foto.

(Fotos Carvajal.)

En el segundo tiempo, cuando el Valencia aleteaba todavía, el tercer tanto, facilitado en bandeja por Rodríguez I a Gallet, destrozó las aspiraciones que aún conservaba el equipo mestallero.

REAL VALLADOLID DEPORTIVO

Concedido por el Excmo. Ayuntamiento de Valladolid, a favor de este club, el establecimiento de un sistema de publicidad mural y radiada en el Estado "José Zorrilla", por el presente se hace público para conocimiento de las agencias de publicidad a quienes pueda interesar.

Las proposiciones por escrito se recibirán en la Secretaría del club hasta el día 8 del actual.

Valladolid, 1 de octubre de 1956.—LA JUNTA DIRECTIVA.

AL PARTIDO DE MADRID

Autocar, sábado (tarde) y domingo. Regreso, domingo. Precio especial grupo. Plazas limitadas. VIAJES VINCIT María Molina, 13, principal. Teléfono 5200 (A. T. A. 12)

EMPRESARIO:

La información anual de Estadística que te pide el Sindicato ha de repercutir en la resolución de tus problemas.

NOTAS MUNICIPALES

PRESENTACIONES

Se interesa la presentación urgente en la Oficina de la Policía Municipal a fin de enterarles de un asunto que les interesa de: Laurentino Carrión Díez, Félix González Palomino, Santos Francisco Poncela, Francisco Láñez Barrio, Juan Luis Urraca Rendueles, Raimundo Pérez Flores, Valentín Alonso, Dionisio Miguel Tinaquero, Guillermo Pastor Febrero, Fructuoso Peinado Blanco, Francisco Mateo González, Jenaro Manzano Franco, Victoria Díaz Sanz, Herederos de Luis Narváez y Flora López Alonso, viuda de Benigno Delgado Rodríguez.

OBJETOS PERDIDOS

En la Oficina de la Policía Municipal se halla depositado a disposición de las personas que acrediten ser de su pertenencia:

Una cartera conteniendo cierta cantidad en dinero; una cartera que contiene varios libros extranjeros; una cartera conteniendo Documento Nacional de Identidad a nombre de Luis Remiro Santamaría, de Cubillas de Santa Marta; otra cartera conteniendo Documentos Nacionales de Identidad a nombre de Julia Borja Jiménez y Lucas Lobato Romero; una caja que contiene varias agujas de inyectar; tres plumas estilográficas; dos collares; varios pendientes sueltos; tres pulseras de escaso valor; varios rosarios; un Libro de Familia a nombre de Antonio Torres Calderón; un Documento Nacional de Identidad a nombre de María del Pilar Marcos Doñate; una Licencia de Caza a nombre de Jesús Ribas Rubiera; y una gabardina, encontrada en un carrusel de la feria.

El Valladolid jugó muy bien, dijo el seleccionador nacional

Todo vuestro equipo fué estupendo y se ve la mano de Rafa, declaró Miró, preparador del Valencia

Manolo Meana, el que fué medio centro sin par del equipo español, presenció el domingo, en el Estadio de Zorrilla, el encuentro Valladolid-Valencia. Tiene que hacer una larga lista --cuarenta nombres-- y quisó ver a Mañó y a Lesmes. Les vió, pero también a la relampagueante delantera vallisoletana, que el domingo arrolló a los defensas mestalleros por arte de magia. En la "foto", el presidente del Valladolid, Meana y nuestro colaborador, Calabia.—(Foto Carvajal.)

Nadie sabe si, camino de Gijón, el seleccionador nacional, don Manuel Meana, hizo un alto en Valladolid para ver a Mañó, probablemente. Acaso para conocer la forma actual de Lesmes I. Su papeleta de hombre hermético se la trajo tan bien aprendida, que ni los forceps de una añeja—y casi olvidada amistad—pudieron con él:

—Tienes que seleccionar a más de cuarenta, ¿no?

—Quién sabe.

—Pero, ¡hombre!, si eso lo hemos publicado en los periódicos.

—Puede ser.

—¿A qué has venido?

—De paso. Quería estar de incógnito.

—¿Es o no verdad eso de los cuarenta... iguales?

—Sí. Tengo que dar nombres para un equipo A y dos equipos B.

Al final del encuentro, Manolo Meana entró en los vestuarios del Valladolid. Allí estuvo discutiendo con colegas valencianos largo rato. Nada. Todo resultó infructuoso. Le corté el paso al salir:

—Ahora no me negarás tu opinión particular sobre el encuentro...

—Sí, la niego.

—Mal hecho. Eso no compromete a nada.

—Me entretuvo bastante. El Valladolid jugó muy bien...

—¿Rodríguez II...?

—No digo nada, ni aunque te pongas de rodillas.

No me puse de rodillas.

MIRO PONDERA A RAFA

No habían hecho más que pasar los jugadores al vestuario. Miró llegó el último. Tenía un semblante descompuesto; pero hizo desperdicios de su taquicárdico corazón. La verdad es que el 4-0, con Badenes enfrente, era una puñalada trapera para el Valencia.

—Te voy a cantar el partido en pocas palabras: victoria merecida del Valladolid, que se anticipó siempre a llevarse la pelota.

—Dame tu opinión particular sobre el Valladolid.

—Estupenda delantera y estupendos todos. Se ve la mano de Rafa, a quien, si me dejas, voy a felicitar ahora mismo.

—De los tuyos, ¿qué?

—Mucha técnica, mucho pase y nada más que eso. Exceso de tecnicismo. Como no estaba el horno para pasteles y era una tortura preguntarle más, cortamos por lo sano, con un abrazo.

AHORA, CUBELLS

El vicepresidente del Valencia, Cubells, estaba verde, como Peris, el secretario general:

—¿Qué le sucedió esta tarde al Valencia?

—Ha sido un equipo sin alma. Te agradeceré que no me interrogues más. Ahora voy a hablar a los jugadores.

Peris quiere pasar desapercibido:

—Por favor, no me pregunte. No sabría contestar.

—Siempre hay un bache en la temporada.

—Sí; pero lo de ahora ha sido un pozo.

EL EQUIPO, MEJORADO FISICAMENTE

Hasta que los ánimos se templaron no hubo forma de poder establecer contacto con los artífices de esta gran victoria que supone un triunfo rotundo para el gran Rafa y sus jugadores.

Después de la felicitación cordial del entrenador, a uno por uno de sus jugadores, pudimos formalizar nuestra entrevista.

—¿Cómo has visto al Valencia?

—Bien, francamente bien. Lo que pasa es que cuando un equipo juega, el otro "once" siempre baja y creemos que es inferior.

—¿Partido difícil?

—Difíciles son todos los partidos de la Liga y por tal motivo en los encuentros hay que jugar e ir a por la pelota con codicia y entusiasmo.

—¿Crees que el equipo ha mejorado?

—Desde luego. Ha mejorado físicamente mucho, lo cual me satisface porque veo que la labor que realiza es fructífera.

"PASE A AYUDAR A LA DEFENSA PORQUE LESMES ESTABA UN POCO TOCADO" (TINI)

A continuación preguntamos a Tini, hombre batallador y voluntarioso:

—¿Tenías incertidumbre en el resultado?

—El primer gol fué fundamental para nosotros y a continuación vino el segundo, o la tranquilidad para no dejar el encuentro en manos ajenas.

"SE HA JUGADO CON CORAZON" (RODRIGUEZ II)

Entra en turno Rodríguez II, que en el transcurso del encuentro se ganó la confianza del público.

—¿Satisfecho de la actuación tuya?

—Contento, sí; pero satisfecho, no. Nunca me considero satisfecho de mi labor. Creo sinceramente que el público es el que debe dar mi calificación.

—¿Tenías recelo del Valencia?

—Esperaba más de ese equipo, pero no ha podido hacer nada a su favor porque hemos sabido jugar con furia, con corazón y con clase.

"LA DELANTERA HA ESTADO MUY COMPENETRADA Y LAS DEMAS LINEAS FUNCIONARON BIEN" (BADENES)

Y en estas entrevistas rápidas que dominicalmente hacemos en los vestuarios no podía faltar la de Badenes, a quien la afición ofreció una de las más grandes ovaciones que se han tributado en el Estadio.

—¿Quieres decirme cómo marcaste el segundo gol, que hizo levantar al público de sus asientos?

—Entré rápidamente a un balón picado por Rodríguez II y en aire conseguí rematar a la red.

—¿Satisfecho por ese gol?

—Satisfacción profunda. De verdad te lo digo.

—¿Vas compenetrándote con tus compañeros?

—Estoy muy contento porque cada día me encuentro mejor físicamente y todos los delanteros estamos muy compenetrados, así como las demás líneas del equipo funcionan muy bien.

FELICITACION DE MEANA

Finalizadas nuestras entrevistas entró en el vestuario el seleccionador nacional, señor Meana, una de las glorias del fútbol español, quien felicitó efusivamente a los jugadores blanquimorados por su brillante actuación.

LIBRO NUEVO:

"España y el mundo árabe"

De RODOLFO GIL BENUMEYA

(Sentido del andaluz hispano-arábigo. — Rumbos norteafricanos y africanistas.—El Protectorado español en Marruecos.—La nación española y las naciones árabes.—Enlaces privados y emocionales.—Uniones y entrecruces mundiales.—Esquema cronológico hispano-norteafricano o hispano-arábigo).

Precio: 45 pesetas

Pueden hacerse los pedidos a Librerías o. contra reembolso, a EDICIONES DEL MOVIMIENTO, Puerta del Sol, número 11.

DEPORTIVAS

El Atlético de Bilbao ya es líder de Primera División

Le siguen, con dos puntos positivos, Barcelona, Sevilla y Valladolid

Normalidad en la cuarta jornada de Liga, salvo la derrota del Real Madrid en Pamplona

En la "cola", el Jaén sigue sin puntuar todavía

La Coruña, 30.—Los dos equipos hicieron un partido francamente malo, en una tarde de sol, calurosa, y ante numeroso público. El Atlético exhibió un juego increíblemente lento y de cortos desplazamientos, y el Deportivo no tuvo más que entusiasmo, pues fracasaron estrepitosamente todas sus líneas. El partido fué igualado y el resultado más justo hubiera sido el empate.

Empezó marcando el Deportivo a los veintiún minutos, por mediación de Villarrubias, que recogió un rechace de puño de Carmelo. En el Atlético se produjeron constantes cambios en la alineación, que llevaron, por ejemplo, a Arteche a la defensa y a Maguregui al centro del ataque. Fué este jugador en dicho puesto quien a los treinta y tres minutos empalmó un centro muy cerrado de Gaínza y desde cerca fusiló el tanto. A los treinta y ocho, Uribe, de salida de una falta y muy alejado del área, tiró un disparo al ángulo que sorprendió a Otero y se coló al fondo de la red. En este tiempo, varios balones que penetraban en la portería atlética fueron rechazados por sus defensas en última instancia. En contra, Arteche, solo ante Otero, en el último minuto del primer tiempo, falló un gol hecho.

En la segunda parte salió Bernabé a defender la portería del Deportivo, a causa de una luxación sufrida por Otero. A los veinte minutos hay un córner contra el Bilbao y uno de los defensas vascos vuelve a sacar el balón de la misma raya. Transcurre el tiempo jugando el Atlético con mucha tranquilidad, y a perder tiempo, y el Deportivo sin exhibir más que un coraje perfectamente infructuoso. Un tiro de Villarrubias en el último minuto fué devuelto por el palo y todavía Tino, solo ante la portería, en los últimos segundos, falló una clarísima oportunidad de establecer el empate.

Deportivo: Otero (Bernabé); Tomás, Anca, Iruquieta; Germán, Cuenca; Polo, Arsenio, Bazán, Villarrubias y Tino.

At. de Bilbao: Carmelo; Orúe, Garay, Canito; Mauri, Maguregui; Arteche, Marcaida, Merodio, Uribe y Gaínza.

Arbitró imparcialmente el catalán Saz.

El resultado sorprendente del partido Valladolid-Valencia tuvo una gran historia y un gol de extraordinaria calidad, el segundo, de los que hacen época. Fué un balón raso que cruzó el campo de Zorrilla y acabó con una fantástica entrada de Badenes, el goleador de Grecia, que levantó a la gente de los asientos. En la foto de Carvajal, delantero y portero, confundidos, están todavía en el suelo.

VERMUT
MARTINI
LA MARCA MUNDIAL

Resultados y clasificaciones

PRIMERA DIVISION

Resultados:

Valladolid, 4; Valencia, 0.
Sevilla, 3; Zaragoza, 0.
Las Palmas, 3; Condal, 3.
Jaén, 1; Barcelona, 2.
Español, 2; Celta, 0.
Coruña, 1; Atlético Bilbao, 2.
Atlético Madrid, 3; Real Sociedad, 0.
Osasuna, 2; Real Madrid, 0.

Clasificación:

	J.	G.	E.	P.	F.	C.	P.
At. de Bilbao	4	3	1	0	9	2	7+3
Barcelona	4	3	0	1	12	6	6+2
Sevilla	4	2	2	0	8	4	6+2
Las Palmas	4	2	2	0	10	6	6
Valladolid	4	3	0	1	9	7	6+2
At. de Madrid	4	2	1	1	10	7	5+1
Zaragoza	4	2	1	1	4	3	5+1
Real Madrid	4	1	2	1	7	3	4
Valencia	4	2	0	2	9	9	4
Real Sociedad	4	1	1	2	5	8	3—1
Español	4	1	1	2	3	5	3—1
Condal	4	0	3	1	5	11	3+1
Celta de Vigo	4	0	2	2	5	9	2—2
Osasuna	4	1	0	3	4	8	2—2
Coruña	4	1	0	3	4	10	2—2
Jaén	4	0	0	4	4	10	0—4

Clasificación Trofeo «MARTINI»

PRIMERA DIVISION

1.° **Atlético de Bilbao** ... 7 goles
2.° **Barcelona** ... 6 goles

SEGUNDA DIVISION

GRUPO PRIMERO

Resultados:

Indauchu, 2; Gerona, 2.
Baracaldo, 1; Ferrol, 0.
Sestao, 0; Rayo Vallecano, 1.
Gijón, 4; Logroñés, 0.
Caudal, 1; Sabadell, 0.
Tarrasa, 4; La Felguera, 1.
Santander, 1; Oviedo, 1.
Alavés, 2; Avilés, 0.
Burgos, 4; Leonesa, 0.
Eibar, 3; Lérida, 1.

Clasificación:

	J.	G.	E.	P.	F.	C.	P.
Rayo Vallecano	4	4	0	0	9	1	8
Avilés	4	3	0	1	12	3	6
Sabadell	4	3	0	1	12	3	6
Gijón	4	3	0	1	7	4	6
Gerona	4	2	2	0	9	6	6
Alavés	3	2	1	0	6	2	5
Indauchu	4	2	1	1	8	7	5
C. Leonesa	4	2	1	1	6	7	5
Burgos	4	2	0	2	10	6	4
Oviedo	4	1	2	1	5	4	4
La Felguera	4	2	0	2	3	5	4
Baracaldo	4	2	0	2	4	9	4
Tarrasa	4	1	1	2	5	5	3
Lérida	3	1	1	1	4	5	3
Eibar	4	1	0	3	4	8	2
Santander	4	0	2	2	3	10	2
Caudal	4	1	0	3	1	7	2
Sestao	4	0	1	3	4	7	1
Ferrol	4	0	1	3	4	10	1
Logroñés	4	0	1	3	4	11	1

CON HOJAS
Palmera
Ras, ras... ¡y ya está!

GRUPO SEGUNDO

Resultados:

Tenerife-Málaga (aplazado).
Murcia, 3; Extremadura, 2.
Hércules, 4; At. de Ceuta, 0.
Levante, 1; Puente Genil, 0.
San Fernando, 0; Granada, 3.
Jerez, 1; Cádiz, 1.
Córdoba, 1; Mestalla, 1.
Castellón, 1; Alicante, 1.
E. Algeciras, 0; Betis 1.
Badajoz, 2; Eldense, 0.

	J.	G.	E.	P.	F.	C.	P.
Granada	4	4	0	0	15	4	8
Badajoz	4	3	0	1	6	3	6
Málaga	3	2	1	0	6	1	5
Jerez	4	1	3	0	6	2	5
Betis	4	2	1	1	6	4	5
Levante	4	2	1	1	9	7	5
Alicante	4	2	1	1	7	8	5
Hércules	4	2	0	2	7	3	4
Eldense	4	2	0	2	6	5	4
Murcia	4	2	0	2	9	8	4
San Fernando	4	2	0	2	8	9	4
Atlético Ceuta	4	2	0	2	6	7	4
Castellón	4	1	1	2	5	7	3
Córdoba	4	1	1	2	5	9	3
Mestalla	4	0	3	1	3	6	3
Cádiz	4	1	1	2	4	10	3
E. Algeciras	4	1	0	3	4	6	2
Tenerife	3	1	0	2	3	5	2
Extremadura	4	1	0	3	5	9	2
Puente Genil	4	0	1	3	1	8	1

Clasificación Trofeo «MARTINI»

SEGUNDA DIVISION

1.° **Granada** ... 11 goles
2.° **Avilés y Sabadell** ... 9 goles

TERCERA DIVISION

GRUPO DECIMOCUARTO

Resultados:

Salamanca, 9; Ciudad Rodrigo, 1.
Júpiter Leonés, 0; Castilla, 1.
Ponferradina, 3; Juventud, 2.
Astorga, 3; Benavente, 1.
Júpiter-Europa Delicias (aplazado).
At. Zamora, 6; Béjar Industrial, 1
Arandina, 4; Juventud, 1.
Vasco Hullera, 2; Salmantino, 0.
At. Palencia, 5; Salesianos, 0.

Clasificación:

	J.	G.	E.	P.	F.	C.	P.
At. Zamora	4	4	0	0	15	3	8+4
At. Palencia	4	2	2	0	7	1	6+2
Vasco Hullera	4	2	2	0	5	2	6+2
Ponferradina	4	2	2	0	11	8	6+2
Salamanca	4	2	1	1	13	6	5+1
Castilla	4	2	1	1	7	4	5+1
Astorga	4	2	1	1	8	6	5+1
Júpiter Leonés	4	1	2	1	7	3	4
Arandina	4	2	0	2	8	5	4
Salmantino	4	2	0	2	5	6	4
D. Júpiter	3	1	1	1	6	5	3+1
Europa Delic.	3	1	1	1	6	5	3—1
D. Juventud	4	1	1	2	6	6	3—1
Benavente	4	1	1	2	7	12	3—1
B. Industrial	4	0	2	2	6	13	2—2
C. Rodrigo	4	0	2	2	3	15	2—2
D. Juvenil	4	0	1	3	3	11	1—3
Salesianos	4	0	0	4	2	12	0—4

NOTA.—El Júpiter y el Europa-Delicias figuran con un partido menos por aplazamiento del que correspondía disputarse en esta jornada.

JAEN, 1; BARCELONA, 2

Jaén, 30.—Alineaciones:

Real Jaén: Cardoso; Anchís, Alarcón, Ruiz; Serrano I, Almagro; Antó, Antonjet, Arregui, Paseiro y Peiró.

Barcelona: Ramallets; Seguer, Brugué, Gracia; Vergés, Segarra; Basora; Villaverde, Sampedro, Suárez y Tejada.

Pese a la derrota, el Jaén se ha mostrado recuperado, en un partido de buena calidad técnica por ambas partes. La iniciativa fué siempre local, aunque la delentera no tiró lo suficiente. El árbitro, señor Marrón, tuvo algunos errores en ambas áreas defensivas.

A diez minutos del descanso, Arregui macó por el Jaén, y un minuto después Tejada consiguió el empate a uno. Después, en la continuación, pese al fuerte calor, el Barcelona resistió cuanto pudo y aun dominó. Al cuarto de hora, Suárez logró el gol del triunfo catalán. Resultaron tocados Tejada, Villaverde y Arregui.

SEVILLA, 3; ZARAGOZA, 0

Sevilla, 30.—La primera parte se jugó de punta a punta a fuerte tren, destacando la solidez de la defensa forastera y la movilidad de sus delanteros. El Sevilla se lanza en seguida contra la puerta contraria, pero se registra de inmediato una briosa reacción del Zaragoza, siendo la alternativa del ataque de uno y otro equipo la tónica general de este primer tiempo, si bien los períodos de dominio sevillista fueron más intensos. A la media hora de juego Busto se fractura el primer metacarpiano del pulgar de la mano derecha y es sustituído por Vera. Cuando faltaban pocos segundos para el término del primer tiempo, Domenech, de tiro cruzado, logra el primer tanto.

Reanudado el encuentro, el equipo local presiona la puerta enemiga, intentando batirla su delantera en varias ocasiones, pero sin resultado. El Zaragoza se interna numerosas veces, pero sin representar ningún peligro serio para la puerta de Vera. A los veinte minutos se produce el segundo gol sevillista, marcado por Pepillo de cabeza, rematando un centro de Arza.

Apenas hecho el saque, es Arza quien, al recoger un chut de Pahuet, que había descolocado al portero, marca el tercer tanto de tiro espectacular.

Arbitró el señor Ortiz de Mendivil, que realizó un buen arbitraje.

Sevilla: Busto (Vega); Romero, Campanal, Valero; Pepín, Enrique; Loren, Arza, Pepillo, Domenech y Pahuet.

Zaragoza: Las Heras; Torres, Alustiza, Bernar; Villegas, Gil; Parés, Estiragues, Baila, Moreno y Valdés.

OSASUNA, 2; R. MADRID, 0

Pamplona, 30.—Lleno absoluto y enorme expectación. Ambos conjuntos fueron largamente ovacionados al salir al campo.

A los veintitrés minutos de la primera parte, Onaindía centra sobre puerta muy cerrado y Vila, lanzándose al suelo, cabecea el balón a la red.

En la segunda parte, el equipo local sale decidido a ganar y acorrala en su área al Madrid. A los treinta y cinco minutos, Recalde saca un castigo cerca del área madridista, pasando el balón a Marañón, éste tira a puerta y Vila desvía la pelota marcando el segundo gol. Reacciona el Madrid y Gento realiza varias jugadas maravillosas, muy aplaudidas, que en última instancia desbarata la defensa pamplonica. Con el resultado de dos a cero finaliza el encuentro.

Arbitró el colegiado catalán señor Bielsa, que realizó un discreto arbitraje.

Osasuna: Eizaguirre; Gana, González, Sertucha; Marañón, Glaria II; Vila, Recalde, Sabino, Albert y Onaindía.

R. Madrid: Alonso; Becerril, Marquitos, Atienza; Santisteban, Zárraga; Casado, Joseíto, Di Stéfano, Marsal y Gento.

ESPAÑOL, 2; CELTA, 0

Barcelona, 30. — Mal partido, de juego insulso y de baja calidad. A los seis minutos, en un encontronazo con Mauri, se lesiona Quinocho, que es retirado y trasladado a la Mutua Deportiva por sufrir conmoción cerebral. La jugada fué fortuita. Pasa a ocupar su puesto Artime y Cerdá baja a la media. A los diecinueve minutos centra Mauri el balón bombeado sobre puerta, acude al despeje con el puño Padrón, mientras Benavídez le carga y desplaza la pelota, llegando sola a la red. El árbitro concede gol, pese a la evidencia de la falta. Hay después un remate de cabeza de Muñoz, que da en el poste, y una buena intervención de Vicente, al enviar a córner un remate de cabeza de Mauro. Cruellas falla solo ante la puerta. El encuentro transcurre con ligero dominio españolista, y a los cuarenta y dos minutos, en un gran avance individual de Ruiz, éste aprovecha la salida de Padrón para retrasar la pelota a Muñoz, que clava el segundo gol.

En la segunda parte se sucedieron las jugadas sin ningún interés y el mal juego, teminando el encuentro con la victoria local por dos a cero.

Mal arbitraje el de Caballero, que dió por válido el primer gol españolista, precedido de falta, y silenció una mano clarísima y voluntaria de Villar dentro del área.

En el Español sólo merece destacarse la defensa, Gámiz y Muñoz, y en el Celta, Olmedo y Mauro.

El Español inauguró su nueva tribuna, pero el campo no se llenó.

LA QUINIELA GANADORA

Valladolid-Valencia	1
Sevilla-Zaragoza	1
Las Palmas-Condal	x
Jaén-Barcelona	2
Español-Celta	1
Coruña-At. Bilbao	2
At. Madrid-R. Sociedad	1
Osasuna Madrid	1
Santander-Oviedo	x
Levante-P. Genil	1
San Fernando-Granada	2
Jérez-Cádiz	x
Algeciras-Betis	2
Castellón-Alicante	x

SE RETRASA EL REAL MADRID

Tres partidos han resultado anormales en la jornada última. Osasuna-Real Madrid, Las Palmas-Condal y Valladolid-Valencia.

El primero, inesperadísimo. El campeón de Europa, sea como quiera su forma actual, y aun teniendo en cuenta ciertas vicisitudes de cansancio añejo, no debió dejar en el campo de San Juan dos puntos que para la Real Sociedad no fueron difíciles. Fué este desenlace el gran fallo de la jornada, incluso contando con el golpe recibido por Di Stéfano, que —dicen— le restó facultades...

No es concebible que un equipo como el Condal, que en sus dos primeras intervenciones falló con estrépito, haya reaccionado tan bien en los últimos encuentros, con sendos empates en Vigo y ahora en Las Palmas. Los quinielistas sensatos vaticinan siempre en favor del equipo canario cuando juega en su casa. La sorpresa de un final igualado habrá destrozado muchas teorías combinativas en el juego benéfico semanal.

En cuanto al 4-0 de Valladolid, nadie esperaba tampoco una diferencia tan acusada, ni siquiera diferencia. Los valencianos, que en Sevilla perdieron por un gol a última hora, se presentaron en el Estadio de Zorrilla en son de conquistadores. La decepción fué tan rotunda que constituye sorpresa. Con este resultado y dos puntos positivos, el equipo castellano se coloca virtualmente en un segundo puesto, con barceloneses y sevillanos.

A juzgar por lo que escriben los cronistas, el Atlético de Bilbao está jugando mal esta temporada, pero ganando. Su fútbol es flojo, sin engaros y a base de pases cortos, al estilo centro-europeo. En La Coruña repitió la actuación del Metropolitano, recurriendo a viejos trucos que no casan bien con la potencia que se le supone al bicampeón. Sin embargo, el 1-2 final de Riazor no es sorprendente.

Tampoco lo es la victoria del Barcelona en Jaén. Se dice que el Jaén jugó muy bien y que a partir de ahora emprenderá el camino de la recuperación. Efectivamente, tiene mucho tiempo por delante para enmendar la plana, pero conviene que lo haga pronto, porque es el único equipo de Primera División que no tiene ni un punto en el escalafón de los grandes.

No quitan ni ponen los partidos entre Atlético de Madril-Real Sociedad, Sevilla-Zaragoza, ni el Español-Celta, de regularidad integral. Estaba escrito que los forasteros tendrían que perder, aunque alguno de ellos, como el Zaragoza, fué a Nervión con la idea de alzarse en el puesto de adalid, que, como de ordinario y con monotonía reiterada, acapara el Atlético de Bilbao.

El próximo domingo darán qué hablar los choques entre Celta y Sevilla, Condal y Español y acaso Valencia y Atlético Madrid. Los demás no tendrán gran historia.

AT DE MADRID, 3; REAL SOCIEDAD, 0

Madrid, 30.—El Estadio Metropolitano registró regular entrada en el partido Atlético de Madrid-Real Sociedad, que terminó con la victoria de los atléticos madrileños por tres goles a cero.

La primera parte terminó con ventaja mínima. El gol primero de la tarde fué marcado a los treinta y dos minutos de juego. La Real Sociedad incurrió en falta, que sacó Hernández sobre el lado izquierdo; recogió Collar, que pasó a Rafa, y éste empalmó un buen disparo cruzado, que llegó al fondo de la red a pesar del esfuerzo de Bagur.

En el segundo tiempo, a los treinta minutos, el mismo jugador rojiblanco marcó el segundo gol, en una bonita jugada de Collar, que llevó el balón hasta los dominios de la Real; sale Bagur, pero Collar envía el esférico por alto y Rafa pone el oportuno remate para llevar el balón a la red. A los cuarenta minutos, en otra formidable jugada de Collar, llegó el tercer gol, obra material de Rafa, en remate suave al ángulo, que Bagur no pudo neutralizar.

La diferencia de juego entre ambos conjuntos no refleja la marcha del marcador, que nunca debió ser tan cotundente para los donostiarras. Esta gran ventaja se debió a los errores que cometió la vanguardia donostiarra ante la puerta de Pazos, ya que nunca surgió el oportuno rematador que pusiera colofón a los bien llevados ataques desde las líneas de zaga.

La segunda parte superó a la primera por juego y entusiasmo de ambos equipos. Los guipuzcoanos hicieron derroche de energías y durante bastantes fases de este segundo tiempo presionaron fuertemente sobre la meta rojiblanca, cuya defensa tuvo que emplearse a fondo para neutralizar los codiciosos ataques de la Real. Tuvieron los muchachos de San Sebastián algunas ocasiones de marcar, pero al no saber aprovecharlas, fueron desbaratadas por la defensa atlética. En cuanto a entusiasmos y deseos de quedar bien, todos los donostiarras estuvieron a una misma altura; ahora, en cuanto a aciertos y calidad, debemos destacar a Peporro, director del equipo, con Galardi en los medios y Elizondo en la defensa. Bagur paró cosas muy difíciles y no puede achacársele ninguno de los goles que encajó.

Dirigió el partido el señor Arnal, que supo llevarlo con autoridad.

R. Sociedad: Bagur; Gordejuela, Echarri, Elizondo; Larrabeiti, Galardi; Zubillaga, Peporro, Huércanos, Sarasqueta y Paz.

At. de Madrid: Pazos; Buendía, Herrera, Verde; Hernández, Cobo; Miguel, Peiró, Esscudero, Rafa y Collar.

LAS PALMAS, 3; CONDAL, 3

Las Palmas, 30. — El primero en marcar fué el Condal, al escapar Duró por la derecha, centrando y recogiendo Beltrán, que mandó el balón a la red. Un minuto después, a los once de juego, Cabrera logró el empate, al recoger un servicio del ala derecha, que Rodri y Moreno simultáneamente fallaron, rematando el extremo izquierda canario. A los cuarenta y cuatro minutos, Duró deshizo el empate, regateando muy bien en corto a Torres frente al área, para batir a Pepín.

En la segunda parte, a los doce minutos, Duró escapó por la izquierda, llegó hasta el palo y retrasó sobre Beltrán, que impulsó el balón a la meta de Las Palmas. A los veintidós, Moreno redujo la ventaja con un soberbio remate desde fuera del área, haciendo inútil la gran estirada de Goicolea. Diez minutos más tarde, o sea a los treinta y dos de esta segunda parte, Moreno corría la línea, centraba retrasado sobre Atienza, fallando éste el remate, dejando Rodri para rechazar la pelota, que Morro empujó hasta la red del Condal.

La primera parte fué muy bien jugada por el Condal, ante el desacierto de los jugadores de Las Palmas. El partido fué jugado a buen tren, en tarde de fuerte sol, con dominio acusado de los visitantes, que supieron practicar un fútbol de clase. En el segundo tiempo, con el gol del Condal que aumentaba la ventaja, Las Palmas no reacciona, si bien el Condal tampoco mantenía el ritmo anterior, y el gol de Moreno se poleó al equipo canario hasta hacerle lograr el empate.

Las Palmas: Pepín; Beneyto, Cuenta, Marcial; Torres, Múgica; Atienza, Ricardo, Morro, Moreno y Cabrera.

Condal: Goicolea; Sir, Rodri, Cañetañer; Gonzalvo III, Salvador; Basora II, Moya, Duró, Moll y Beltrán.

El campeón Ockers murió ayer

Fué atropellado en el velódromo de Amberes y se fracturó el cráneo

Era el ciclista más científico del mundo

Bruselas, 1.—El famoso corredor belga Stan Ockers ha fallecido a las 9,15 de esta mañana, a causa de las lesiones que sufrió el sábado pasado en que chocó con su compatriotas Rik Van Looy y Ernest Sterck, durante una carrera de medio fondo, celebrada en el Velódromo de Amberes.

Los otros dos corredores pudieron continuar la prueba, pero Ockers fué transportado al hospital donde se le apreció fractura del cráneo y de varias costillas. Desde el percance no recobró el conocimiento.

Stan Ockers fué campeón mundial ciclista en carretera en el año 1955. Ha sido el mejor corredor belga en varias vueltas a Francia, pero se puede decir que fué un eterno segundo.

Ganó el campeonato mundial en carretera en Frascati. En el mismo año ganó la copa Desgrange-Colombo, terminando en primer lugar en la clasificación por puntos de la Vuelta a Francia. Ganó también la clásica carrera de la Flecha Walona y Lieja-Bastogne-Lieja, clasificándose en segundo lugar en la Vuelta a Suiza.

Ockers tenía 36 años y se le consideraba como el ciclista más científico del mundo.—Alfil.

SGCB2021