DIARIO NACIONAL-SINDICALISTA

Libertad

FUNDADO POR ONESIMO REDONDO EN 1931

Valladolid-MIERCOLES, 30 de DICIEMBRE de 1953 — Ep.º IV-Año XXIII-N.º 4.756- recio: 70 cts.

RUSIA DEBE A ESTADOS UNIDOS ONCE MIL MILLONES DE DOLARES Y DIECIOCHO BUQUES

Wáshington, 29.—Funcionarios norteamericanos han reanudado hoy sus conversaciones con otros soviéticos para tratar de la suerte que han de correr 18 buques prestados por los Estados Unidos a Rusia durante la segunda guerra mundial.

Ambos países están discutiendo la devolución de los citados barcos y la liquidación de la deuda total soviética de 11.000 millones de dólares recibidos en virtud de la Ley norteamericana de Préstamos y Arriendos, desde hace bastante tiempo, sin que se haya llegado a un acuerdo.—Efe.

El general del delta

René Cogny, comandante de las fuerzas del delta del Río Rojo, de Indochina, dirige en persona las ofensivas puestas a punto por el general Navarre. Marcha siempre en cabeza de sus columnas, y últimamente ha efectuado felices operaciones de limpieza en tan famoso lugar bélico

Cebada con espigas granadas en Peñarroya

Con tiempo apropiado, podría segarse pronto

Peñarroya (Córdoba), 29. En esta localidad existe una siembra de cebada con espigas totalmente granadas, que, incluso, está empezando a cambiar su aspecto verdoso por el tono de madurez, hasta el punto de que, si continúa el buen tiempo y el sol espléndido, se podría pronto segar. Dicha siembra, de una fanega de extensión, se encuentra en la finca denominada «El Espartal», de este término. La siembra fué realizada en época normal, es decir, a fines del mes de agosto del presente año o principios de septiembre, que es cuando se inician tales faenas en estas zonas. La semilla empleada es la corriente del país, la granazón comenzó hace unos veinte días y las espigas se encuentran completamente llenas. Las restantes siembras de este mismo cereal se hallan a media altura las más adelantadas, y sin haber arrojado todavía la espiga. El caso se considera verdaderamente extraordinario, ya que la granazón de la cebada no suele comenzar por esta zona hasta fines de marzo o primeros de abril. Esta rápida granazón se atribuye a un pronto desarrollo de la temperatura, más bien cálida, que ha venido registrándose. Parece ser que en la citada finca ocurrió algo parecido en años anteriores, si bien nunca germinó la planta con la rapidez que ahora.—Cifra.

Una batalla decisiva se prepara en Laos central

La aviación francesa machaca las líneas de abastecimientos rojas

40.000 soldados y 60.000 guerrilleros amenazan por el Norte

Saigón, 29. — En el sector central de Laos reina una calma aparente. En medios allegados al Estado Mayor se manifiesta que se está preparando una batalla decisiva en Laos central y que las columnas comunistas podrían alcanzar las defensas de las fuerzas de la Unión Francesa antes de lo que pudiera esperarse.

El mando rojo ha lanzado innumerables columnas móviles hacia el sur para buscar contacto con las fuerzas de la Unión Francesa.—Efe.

CUATRO CAMIONES DE REBELDES PENETRAN EN HAKHET

Saigón, 29. — Noticias llegadas de Bangkok (Tailandia) dicen que cuatro camiones ocupados por tropas rebeldes entraron en Hakhet, la guarnición francesa. Según estos informes han tenido 40 muertos y 580 heridos antes de su retirada hacia el sur de Savanakhet.

Como la zona de Tailandia que atraviesa el río Mekong, desde Thakehet, está infectada de hordas de simpatizantes con los rebeldes, el Gobierno de Bangkok ha ampliado el estado de alarma decretado en tres provincias fronterizas a lo largo del río Mekong a otras doce.—Efe.

OPERACIONES DE LIMPIEZA PRODUCEN 500 BAJAS COMUNISTAS

Saigón, 29. — El jefe francés en la región septentrional, general René Cogny, ha estado limpiando el delta del río Rojo en una operación que se dice que ha causado ya a los comunistas 500 bajas. La operación dirigida por Cogny, se considera como preventiva y encaminada a mantener a los rebeldes acosados, al mismo tiempo que se efectúa la limpieza de todos los nidos enemigos que sea posible. La operación se realiza en una zona de 120 kilómetros, al sureste de Saigón. Efe.

AVANCE FRANCES AL SUR DE SAIGON

Saigón, 29. — Mientras tropas francesas avanzan por los arrozales al sur de Saigón, los aviones de bombardeo atacan a las fuerzas rojas en la parte noroeste del perímetro de Hanoi. Los funcionarios dicen que los rojos amenazan la situación de las tropas francesas en el norte del país con 40.000 soldados regulares y unos 70.000 guerrilleros.—Efe.

LA AVIACION ATACA LAS LINEAS COMUNISTAS

Saigón, 29. — Los bombarderos franceses han machacado las líneas comunistas de abastecimientos, que se extienden por el estrecho cinturón de Indochina, en un intento desesperado para evitar que los rebeldes consoliden sus nuevas ganancias y desencadenen un nuevo ataque hacia el sur.

Los cazabombarderos de construcción norteamericana y los bombarderos "B-26" arrojaron toneladas de explosivos sobre las rutas de abastecimiento de las fuerzas del Vietminh desde Annam al Este hasta la reciente conquistada ciudad de Thakekek, al Oeste, en frontera de Laos y Tailandia.

El jefe del grupo aéreo táctico, general de brigada André Franbchi, se ha hecho cargo de la defensa de la zona de Laos en virtud de órdenes del comandante supremo francés, general Henry Navarre.—Efe.

EL MINISTRO DE DEFENSA DE LAOS, VUELA HACIA SU PATRIA

París, 29.—El ministro laoyiano de Defensa, Phoy Sananikono, ha volado hoy hacia su asediada patria, después de advertil que los rebeldes del Vietminh no deben considerar como un gran éxito su captura de Thake. "Es una ciudad abierta y nunca había proyectado defenderla hasta lo último. El ataque y la caída de esta ciudad no ha sido sorpresa para nosotros." Sananikono asistía en París a la sesión del Consejo de la Unión Francesa.—Efe.

EL MUNDO LIBRE NO PUEDE PERMANECER INDIFERENTE

Wáshington, 29. — El senador

(Pasa a la cuarta página)

Repliegue total de fuerzas al servicio de la misión docente

DECLARACIONES DEL SR. RUIZ-GIMENEZ

"Necesitamos mejorar la educación de nuestro pueblo"

Madrid, 29.—El ministro de Educación Nacional, señor Ruiz-Giménez, ha recibido esta noche en su despacho a los representantes de la Prensa, que acudieron para felicitarle con motivo de las fiestas de Navidad y Año Nuevo.

Dijo el ministro que el problema de la Enseñanza es uno de los más graves de España, que en la actualidad está sumida en una crisis de crecimiento. "La vitalidad española —agregó— ha desbordado todas las previsiones, pero la coyuntura es favorable. Necesitamos mejorar la educación de nuestro pueblo. Hemos encontrado una herencia meritoria llena de valores y, por otra parte, con graves insuficiencias. La labor del general Primo de Rivera ha dejado muchos testimonios valiosos de aquel gran gobernante. Pero es en el año 1939 cuando se realiza un esfuerzo extraordinario y heroico."

Señaló el ministro de Educación Nacional la insuficiencia de medios para acoger a la población escolar, que ha aumentado considerablemente, como lo demuestra el hecho de que en el curso 1940-41 se matricularon en las Universidades españolas 33.700 alumnos, mientras que en el de 1952 este número se ha elevado a 64.217, lo que ha producido el fenómeno de desbordamiento que se ha registrado también en la Segunda Enseñanza, en la que en 1940 se matricularon 125.000 alumnos y en el curso 1950-51 lo hicieron 222.000, oficiales y no oficiales.

"En el orden de la Enseñanza Primaria —dijo el señor Ruiz-Giménez— existe en la actualidad una población escolar de cuatro millones y medio de niños, de los cuales el 550 por ciento están matriculados en las escuelas nacionales y 800.000 en las escuelas no oficiales. Queda, por tanto, un treinta por ciento de esta cifra de niños que no están controlados en los centros escolares. Esta crisis de crecimiento, unida a la falta de medios técnicos, nos obliga a un despliegue total de fuerzas al servicio de la misión docente. La población crece a un ritmo de 600.000 almas anuales, lo que supone un crecimiento de 45.000

(Pasa a la cuarta página)

Sale de Montevideo para España Pilar Primo de Rivera

Montevideo, 29. — Ha salido para Madrid, por vía aérea, la delegada nacional de la Sección Femenina de Falange, que ha visitado diversos países hispanoamericanos. Durante su estancia en la capital uruguaya, huésped del embajador de España, ha sido objeto de varios agasajos. El Círculo Cultural Femenino Hispano-Uruguayo obsequió con un banquete a la señorita Pilar Primo de Rivera.—Efe.

Su Santidad recibe en audiencia al embajador español

Ciudad del Vaticano, 29.—Con ocasión de las fiestas de Navidad, Su Santidad el Papa, Pío XII, recibió en audiencia privada al embajador de España cerca de la Santa Sede, don Fernando María Castiella. Durante la audiencia, el embajador español presentó al Padre Santo a los miembros de la Embajada cerca de la Santa Sede.—Efe.

Tito invita a unirse al Pacto de los Balcanes

Londres, 29.—El presidente yugoslavo Tito ha hecho hoy una declaración, radiada por la emisora de Belgrado, en la que dice que cualquier nación que sienta amenazada su independencia se puede unir al Pacto Defensivo de los Balcanes, que aglutina a Yugoslavia, Turquía y Grecia.

Añade Tito que los tres países están decididos a defender su independencia y su desenvolvimiento pacífico contra la agresión.—Efe.

Tiempos modernos

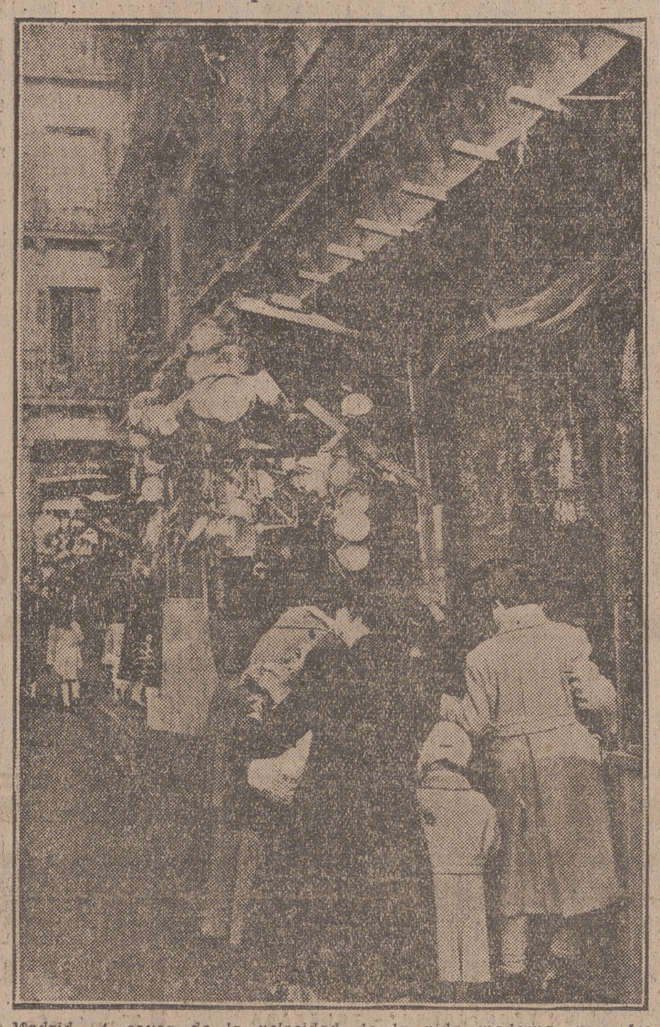

Madrid.—A causa de la velocidad de la vida moderna, van desapareciendo cosas que vivieron nuestros tatarabuelos. La Vieja Plaza de Santa Cruz, que durante más de 100 años vivió las Navidades con sus típicos puestos de Belenes ha sido jubilada, y este es el último año que éstos se verán en ella. La gran circulación y sobre todo los autobuses, hacen imposible el mercado. La despedida a los puestos de Belenes en la Plaza de Santa Cruz. Esta foto servirá de recuerdo para las próximas generaciones. (Foto CONTRERAS)

Homenaje al Sr. Lequerica

El señor Lequerica agradece, en un magnífico discurso, el homenaje que le fué tributado en la Sociedad Bilbaina, por su labor de acercamiento entre España y los Estados Unidos (Foto ELORZA)

Los presupuestos generales, aprobados por las Cortes

Los principales aumentos, para Educación Nacional y Obras Públicas

Madrid, 22. — Las Cortes Españolas han aprobado el presupuesto general para España en el ejercicio económico de 1954, que comienza el 1 de enero. Los gastos ascienden a 26.339 millones de pesetas, mientras que los ingresos son de 26.074 millones, lo que supone un déficit de 265 millones de pesetas. En el proyecto presentado por el Gobierno los ingresos excedían a los gastos en 54 millones de pesetas, pero el Parlamento ha aceptado algunas enmiendas al proyecto que suponen un aumento de 319 millones de pesetas, por lo que el superávit calculado pasa a convertirse en ligero exceso en los gastos.

El aumento en los gastos con relación al presupuesto es de 1.900 millones de pesetas, que significa, aproximadamente, un 8 por 100. Las principales partidas de aumento son 255 millones de pesetas en el Ministerio de Obras Públicas y 302 millones de pesetas en el Departamento de Educación Nacional.

En los medios bien informados se comenta con elogio la austera política de administración que está llevando a cabo el titular de la cartera de Hacienda, ya que mientras los gastos se calculan en toda su extensión, se mantiene una sana prudencia en el cálculo de los ingresos. Por ello el déficit inicial del presupuesto de los 65 millones de pesetas se considera más aparente que real, toda vez que la práctica viene demostrando en los últimos trienios que con las mejoras introducidas en los sistemas tributarios, sin aumentar las cargas, sino fiscalizando la mejor aplicación de los tributos, la recaudación aumenta progresivamente.

De este modo los déficits reales registrados en la liquidación de los presupuestos anteriores, de 2.280 millones de pesetas en el ejercicio de 1948, de 1.884 millones de pesetas en 1949, de 1.380 millones de pesetas en 1951, se han convertido en cifras favorables para el Tesoro, ya que el presupuesto de 1952 se ha saldado con un superávit de 433 millones de pesetas y en el actual de 7.953.

Por todo ello en los círculos competentes se comenta con satisfacción la política realista del ministro de Hacienda, que ha conseguido que sea un hecho no sólo la nivelación del presupuesto en su origen, sino la favorable liquidación posterior. Las Emisiones de Deuda previstas en el proyecto aprobado por el Parlamento alcanzan a un límite de 7.208 millones de pesetas, de los que 1.658 millones corresponden al presupuesto del Instituto de Crédito para la reconstrucción nacional, que facilita préstamos para la construcción de viviendas, construcciones de buques mercantes y pesqueros y otras atenciones de mejora de la economía nacional. Los otros 5.550 millones se destinan para proyectos en marcha de mejora de ferrocarriles, modernización de carreteras, Instituto Nacional de Industria, obras hidráulicas, Instituto de Colonización y Repoblación Forestal, habiendo también una importante asignación para el Instituto de la Vivienda, con el fin de acelerar la solución del problema de habitaciones.

El "abominable hombre de las nieves" existe realmente, dice Tensing

Calcuta, 29.—El "abominable hombre de las nieves" existe realmente, según opina el guía Tensing, que subió a la cumbre del Everest con sir Edmund Hillary. Añadió que una nueva expedición permitiría importantes revelaciones sobre este misterio. Finalmente declaró que el "hombre de las nieves" ha causado víctimas entre la población indígena.—Efe.

Un gallo de pelea que cambia el color del plumaje

Ibiza, 29. — El poseedor de gallos de pelea, Jaime Rivas Planells, de 20 años de edad, tiene un caso raro en su gallinero. Un ejemplar preparado para la riña, en las que ha participado durante dos temporadas, ha cambiado totalmente la coloración de su plumaje. De marrón rojo con esclavina negra, en el transcurso de su segunda muda se ha convertido en blanco. En todas sus partes su presencia es la de un animal de lucro "Leghorn", en vez de la de raza combatiente inglesa, como es en realidad. A pesar de la larga tradición gallística de esta ciudad no se conoce ningún caso semejante.—Cifra.

TU DONATIVO
a la
CAMPAÑA DE NAVIDAD
se traducirá en alegría y calor hogareños

Un libro de dos gramos con "La Gitanilla" de Cervantes

Un microcaligrafista ha escrito 150 palabras en un pelo blanco de quince centímetros

Toledo, 29.—Una exposición que cabe casi en la palma de la mano tiene abierta al público el microcaligrafista Miguel Pérez Arellano, en el pueblo de Villaluenga de la Sangre. En ella figura un pelo blanco, de unos quince centímetros de largo, sobre el que ha escrito 150 palabras.

—Cuando yo tenía 10 años —nos ha dicho este artista— vi practicar la micromanuscritura a un párroco de un pueblo de la provincia de Valladolid, donde pasaba mis vacaciones de estudiante. Me enseñó una cerilla con un Padrenuestro escrito sobre ella y entonces me prometí a mí mismo superar su rara habilidad y lo logré. A los doce años, llegué a escribir dos Padrenuestros en una cerilla del mismo tamaño. Ahora he llegado a escribir cuatro, y en la Exposición Internacional de Artesanía, que se celebró en Madrid, obtuve Medalla de Honor por varios trabajos, entre los cuales figuraba una tarjeta postal, en cuyo filo logré escribir 1.222 letras. Para hacer unas letras tan diminutas —sigue diciendo—, me valgo de un plumín de los que usan los dibujantes, tinta china y una fuerte dosis de pulso y de paciencia. Escribo a simple vista y sin lupa ni gafas. En la Biblioteca Nacional he encontrado facilidades; pusieron a mi disposición traducciones del «Quijote» en todas las lenguas del mundo para que pudiera reproducir su texto en mis trabajos microscópicos. La mayor parte de mi obra está dedicada a Cervantes y quiero hacer una exposición exclusivamente integrada por copias del «Quijote».

Mientras cuenta todo esto, Pérez Arellano nos enseña sus pequeñas bibliotecas y estanterías, un pequeño mundo de libros liliputienses que hay que mirar con lupa para apreciarlos bien. Vemos escritos en un garbanzo todos los nombres de los ríos y afluentes españoles; en una lenteja, los de las provincias, ríos y cabos de España; en un grano de arroz, un Padrenuestro. En una estantería, también fabricada por él, se guardan 150 volúmenes con las biografías de los principales escritores españoles. En otra vitrina dedicada a personajes de los Estados Unidos hay libritos de cinco milímetros de largo y tres y medio de ancho. En la palma de la mano cabe, holgadamente, un pequeño armarito con 185 volúmenes. En un libro de tres centímetros ha copiado la primera parte del «Quijote». Unas breves manifestaciones que hizo el Caudillo en 1943, con 814 letras, ha logrado reproducirlas dentro de un centímetro cuadrado. En una vitrina de 7 por 4 centímetros logró encerrar cuarenta pequeños volúmenes dedicados a la Argentina. Termina diciendo, que aún se puede afinar más: —Hace poco terminé un librito que pesa dos gramos con la novela ejemplar de Cervantes, «La Gitanilla»; tiene 104.000 letras. Ahora estoy copiando la «Divina Comedia» en italiano, y «Los intereses creados» en libritos de 18 milímetros.—Cifra.

Sólida situación financiera de España

En la última sesión plenaria de las Cortes, el ministro de Hacienda hizo una exposición de la política financiera del Régimen, con ocasión de la defensa de los presupuestos generales del Estado para el bienio 1954-1955, fórmula y norma económica a la que ha de ajustarse la acción del Gobierno en el período bienal que ahora va a comenzar.

En la ley presupuestaria, pero sobre todo en ese notable alarde de claridad, sinceridad y concisión que es el discurso del ministro de Hacienda, quedan resumidos los propósitos, los esfuerzos y también los éxitos del Gobierno en orden al saneamiento de la situación financiera de España y se define, mejor que de otra manera, la sensatez con que el Caudillo y sus colaboradores han sabido ponderar las necesidades y las posibilidades en una política de realidades que permita acometer, con pausa y eficacia, la inexcusable empresa de renovación y de avance, cuyos frutos nos sorprenden aun a los mismos que estamos inmersos en la realidad de cada día.

Ha sido criterio del Gobierno evitar en lo posible a los contribuyentes el peso de nuevas cargas tributarias, recurso fácil que podía haber considerado y puesto en ejecución, cuando con ello no haría más que seguir las corrientes en uso en otros países. Sin embargo, ha preferido alcanzar el equilibrio entre los gastos, que siguen, naturalmente, una tendencia al alza, y los ingresos, perfeccionando los medios técnicos de la recaudación, con lo cual, sobre evitar el aumento de presión tributaria, ha acometido y alcanzado una finalidad bien acorde con los postulados ideológicos del Nuevo Estado, cual es la del servicio a la justicia distributiva. De esa manera se ha llegado a la fórmula financiera que recoge la ley presupuestaria que acaban de aprobar las Cortes, en la que, no obstante el aumento del ocho por ciento del capítulo de gastos, se ha previsto un pequeño superávit, a base exclusivamente del cálculo de la recaudación del bienio anterior, que ha seguido un ritmo creciente debido también al incremento de la renta nacional, cuyo signo ascensional no puede en modo alguno desconocerse y que es obligada consecuencia de los esfuerzos anteriores, de la paz y el orden ininterrumpido que venimos disfrutando y del **mejoramiento y consolidación de nuestra** posición internacional.

SGCB2021

EL SANTO DEL DIA

DIA 30 DE DICIEMBRE

La Traslación del Apóstol Santiago

Santiago fué el primero de los doce apóstoles de Jesús que dió su vida por la fe de su Maestro. Después de un glorioso martirio, los judíos, que pretendían borrar su memoria, echaron su cuerpo fuera de la ciudad para que sirviese de pasto a las aves de rapiña y a las fieras. Mas sus siete discípulos llevados de España, deseosos de cumplir la recomendación de su Santo evangelizador, de que trasladasen sus restos a España, salieron de noche, recogieron su cuerpo con la cabeza cortada y quisieron embarcar en Joppe. Allí no disponían de nave ni de dinero, mas por milagro presentóse una nave con todos sus arreos; hiciéronse a la mar, y como era el Señor quien los guiaba, arribaron felizmente al lugar que llaman Padrón de Galicia; allí desembarcaron, y, después de destruir un ídolo que había en una cueva, colocaron en su puesto los santos despojos. Dos discípulos del Santo cuidaron de su culto y predicaban a los pueblos lindantes, mientras los demás se diseminaron por la España anunciando el Evangelio. Junto con el cuerpo trajeron una piedra de mármol que consagraron por ara y una columna que se supone ser la que sirvió de apoyo al Santo apóstol cuando se ejecutó la sentencia de Herodes, de que fuese decapitado. Suceso tan maravilloso como el de esta traslación ha quedado perpetuado para consuelo y gloria de la nación española.

CULTOS

MIERCOLES 30

La Traslación del apóstol Santiago

Misa propia, color encarnado. Segunda oración de la Navidad. Credo, Prefacio y "Communicantes" de la Navidad.

CUARENTA HORAS

Hoy en la capilla de las Descalzas Reales.

EXPOSICION DEL SANTISIMO

En Santiago, de 6,30 a 8,30 de la tarde; a las ocho, estación, rosario y reserva del Santísimo.

En las Reparadoras, después de la misa de ocho. Por la tarde, a las 6,30, ejercicio y reserva.

En las Esclavas, misa y exposición a las ocho. Por la tarde, a las seis, estación, rosario y reserva.

SANTUARIO NACIONAL

Misas rezadas desde las 7,30. Por la tarde, a las 5,30, exposición del Santísimo; a las 7,30, rosario y reserva del Santísimo.

PARROQUIA DE SANTIAGO

Mañana comienza el solemne triduo de la Hermandad de Nuestra Señora del Pilar para ganar la Indulgencia Plenaria del Año Santo Mariano.

A las 7,30 de la tarde, ejercicio y sermón por el R. P. Laburu, S. J.

El día 2 de enero, a continuación de los cultos, se hará la procesión solemne en la iglesia de San Lorenzo.

SAN PABLO (PP. Dominicos)

Día quinto del octavario en honor del Santo Nombre de Jesús. Por la tarde, a las ocho, exposición, rosario, ejercicio y sermón, terminando con la adoración del Niño.

SAN BENITO (PP. Carmelitas)

Mañana, como fin de año, la Adoración Reparadora celebrará, de 7,30 a 8,30 de la tarde, solemne Hora Santa predicada por el R. P. Gaspar de San José. A las doce de la noche tendrá lugar la Santa Misa.

DESCALZAS REALES

Hoy, solemnes cultos en el séptimo centenario de Santa Clara de Asís. Misa a las 7,30. Por la tarde, a las 6,30, ejercicio y sermón por el R. P. José Olarriaga, O. F. M.

PP. CAPUCHINOS

Mañana, misa de comunión para los Jueves Eucarísticos, a las ocho.

Por la noche, a las 11,30, Hora Santa y a continuación misa, por especial privilegio. Sirve para cumplir el precepto y se puede comulgar.

JUEVES 31

San Silvestre I, Papa y mártir

Misa "Si diligis me", color blanco. Segunda oración de la Navidad. Credo, Prefacio y "Communicantes" de la Navidad.

CUPON DE LOS CIEGOS

— NUMERO — premiado ayer **738**

Notas municipales

PRESENTACIONES

Se interesa la presentación urgente en la oficina de la Policía Municipal, a fin de enterarles de un asunto que les interesa, de Felipe Sanz, Jesús Fernández Rodríguez, Manuel Alonso, Ignacio Mateos Cabezudo o su esposa Leonor Sánchez, José Martínez, Isaac Leriano García, Jesús Sanz Fernández, Manuel del Amo Horia, Juan Manuel Paniagua, Andrés Pérez Rosales, Mariano Martín Nopal, Gregorio Treviño Aragón, Alvaro Esteban Rubio, Pedro Pérez y José Sanz.

VALLADOLID

NATALICIO

Con toda felicidad ha dado a luz un hermoso niño la distinguida señora de nuestro gobernador civil y jefe provincial del Movimiento, camarada Muñoz Calero, de soltera M.ª de las Mercedes Señorans.

Tanto la madre como el recién nacido, a quien se le impondrá el nombre de José Antonio, se encuentran en perfecto estado de salud.

A las muchas felicitaciones que están recibiendo los señores de Muñoz Calero unimos la nuestra, muy cordial y sincera.

Arzobispado de Valladolid

Mañana, día 31, a las cinco de la tarde, tendrá lugar en la iglesia del Santísimo Salvador, de la capital, el Retiro mensual del clero. Obliga a todos los sacerdotes diocesanos y extradiocesanos. Los señores párrocos y encargados de iglesias lo pondrán en conocimiento de los sacerdotes adscritos a las mismas.

Hoy pueden cobrar en Hacienda

Relación de los señores perceptores de libramientos para hoy, día 30, advirtiéndoles la obligación de retirar los mismos hasta el día 31, en evitación de los perjuicios que su anulación traería consigo:

Jerónimo del Río, Jaime Cuadrado, Crisanto Aransay, Lucio Reguero, José Ruiz, viuda de F. Pablo Aparicio, viuda de Andrés Moratinos, Nicolás Lobejón, Sociedad Industrial Castellana, "Marcos" Industrias del Papel, Richard Gans, Casa Rocar, Optica Iris, Rafael Gonzalo, Herramienta Industrial, Vicente Gómez Sánchez, Alejandro Vaquero, Salustiana Maroto, Banco Español de Crédito, M. García Alvarez, Quiterio Martín, Mario del Hoyo, Francisco Revilla, Antonio Robles, Pantaleón Muñoz (hijo), Abdón Muriel, Pedro Díez, José Farto, Hilario de Isla, Fernando Rincón, José González, Carlos Turiño, Nicanor Sever, José Luis Díaz, Mariano B. Pardo, Sofía Ruiz, Ricardo Urraca, Luis Frómista, Jerónimo Gallego, Emilio Cerrillo, delegado de Telégrafos, Pedro Llanos, Luis González, Audomaro Gobernado.

Loterías número 1, Loterías número 10, Loterías número 4. Administración de Loterías de Medina del Campo, Germán Lafuente, Césareo Navarro, Luis Alvarez, Ciro Herrero, Anastasio Sanchidrián, Mercedes Beneite, Juan Fernández, Administración de la Prisión, Nicomedes Briones, Simón Blanco, Nicolás Casado, Compañía Ferrocarriles Castilla, Mariano Fernández, Electra Vallisoletana, FYOCH, Marcelino Gavilán, Germán Alonso, Máxima Herrero, Marcelino Iglesias, Eladio Loriente, Dolores Languer, Máximo Montes, Gratiniano Nieto, Tribunal de Menores, Félix Plaza, Horacio Parrilla, Isabel Recio, José Luis Plaza, Demetrio Rodríguez, Registrador de Medina del Campo, Registrador de Medina de Rioseco, Julio Ruiz, Manuel Serrano, Dolores Ubierna, José Viani, Luis Alvarez de Francisco, Esteban y Compañía; Ebro, Compañía de Azúcares; Santiago Gómez, Eulogio Jaén, Jenaro Lorenzo y Antonio Requejo.

Ministerio de Trabajo

INSTITUTO NACIONAL DE PREVISION

Se pone en conocimiento de todas las Empresas obligadas a efectuar ingresos de cuotas de Seguros Sociales y mutualismo laboral, que, en cumplimiento del artículo 8.º de las normas de confección del Censo Electoral Sindical, aprobadas por decreto de la Secretaría General de 16 de junio de 1950, de las liquidaciones a realizar en el próximo mes de enero de 1954 habrán de confeccionar un ejemplar más del boletín de cotización de los que con carácter general está dispuesto, presentando todos los ejemplares en las oficinas de la C. N-S. de la localidad de su residencia entre los días 15 al 25 de enero, a fin de que, una vez tomada nota del nombre o razón social de la Empresa y del número de los trabajadores y devueltos sellados todos los ejemplares menos uno, puedan efectuar el abono de las cuotas que han de hacerse efectivas, ya que sin ese visado no se admitirán por este Instituto Nacional ni por las demás entidades recaudadoras (Cajas de Ahorro y establecimientos bancarios).

Ya está a la venta la AGENDA 1954 que la S. F. edita cada año para la mujer española. Recetas, curiosidades, consejos prácticos, cuentos, modas, santoral... Todo esto y más en AGENDA 1954 DE LA SECCIÓN FEMENINA

Obra Social de la Falange

Campaña de Navidad

VIGESIMATERCERA LISTA DE DONATIVOS

Suma anterior, 550.695,70 pesetas.

Don Dionisio Rincón, 25 pesetas; don Emilio Sanz y Sanz, 50; don Millán Aragón y señora, 25; don Juan López, 25; don José María de la Cuesta Maura, 400; S. C., 10; doña Guadalupe Pozas, 5; doña Purificación de Andrés, 5; "Domisol", 10; don Joaquín Alonso, 15; don Julio Benito Agudo, 100; don Miguel Arroyo Garrido, 25; señora viuda de Guadilla, 50; don Aurelio García, 25; don Antonio Lanzos, 25; don Anastasio Blanco Otero, 50; ilustrísimo señor don Germán González Oliveros, 100; un empleado municipal, 10; don Manuel López, 25; don Justiniano Bayón, 250; un veterinario municipal, 100; don Vicente González Calvo, 300.

Sindicato del Metal. — Don Patricio Ruiz, 25 pesetas; Talleres Rafols, S. L., 100; don Nicéforo Hernández, S. L., 250; Seijo, S. L., 250; don Alicio Pérez, 25; Talleres Catalina, 50; don Vicente Ortega, 25; don Manuel Torroba, 25; don Mariano Fuertes, 25; Talleres Electromecánicos Silva, 25; don Daniel Valbuena, 25; Talleres de Paoli, 5; Mecánica Menuda, 35; Garaje Castilla, 100; don Esteban Jiménez, 20; Joyería Aragón, 25; don Eleuterio Rodríguez, 10; don Román de Diego, 20; don Miguel García Polo, 10; don Eugenio Casado, 25.

Sindicato de Alimentación. — Don Luis Ruano, 10 pesetas; don Félix Arranz Fernández, 25; don José Pascual Macías, 200; don Leandro Medrano González, 10; don Néstor González Curiel, 15; don Luciano Cantero Díez, 125; don Eliseo Parra Nieto, 50; Hijos de Santos Rodríguez Pardo, 300; don Amalio Samaniego Melena, 25; don Fidel Ojeda Ojeda, 55; don César de Medina Castro, 55; don Dámaso Martín Gil, 25; viuda de Luis Rodríguez Alonso, 25 pesetas.

Sindicato de la Madera. — Don Emiliano Gil, 100 pesetas.

Sindicato de Actividades Diversas. Don Andrés Laguna, 5 pesetas; señora viuda de Nalda, 25; don Leandro López Santos, 10; señora viuda De la Cruz, 5; don Luis Alvarez Represa, 50; don Gregorio Medina, 10; don Eusebio de las Heras, 10; don José María González, 5; don Nicanor Alonso, 5; don Nicolás Díez, 5; don Virgilio Pahino, 5; don Juan García Sancho, 7; don Mariano Piñeiro, 5; don Manuel Esteban, 5; don Félix Cardeñoso, 5; don Julio González, 5; don Jesús Redondo, 5; don José Acerol, 5; don Balbino García, 5; don José L. Enciso, 5.

Sindicato de Hostelería. — Señora viuda de Luis Rodríguez, 25; Restaurante Fornos, 200; Hotel Castilla, 250; Restaurante Astur-Vasco, 300; Restaurante Sagredo, 100; Café España, 500; doña María Concepción Martín, 15; Pensión de doña Marcelina Gómez, 15.

Sindicato de Transportes. — Productores de Contrata Hernández Tejerina, 109 pesetas; don Antonio Barbero, 20; Parada de Taxis de Calderón, 40; Parada de Taxis de Fuente Dorada, 250; don Santiago Vázquez y señora, 45; don Toribio Cuesta, 5; productores de la Renfe, 2.725,45 don Francisco San Juan, 25; don Germán Sánchez, 10; don Manuel Noguerol, 25; don Teófilo Vaquero, 25; Comercial Terrestre y Marítima, 250; don Pablo Sastre, 10.

Sindicato Textil. — Doña Pura Madruga, 15 pesetas; don Félix Berzal, 50; Academia "Nitra", Petra Núñez, 5; Sastrería Olea, 25; don Antonio Moreno, 25; don Tomás Calvo y Compañía, 200 pesetas.

Total recaudado hasta la fecha, 559.867,15 pesetas.

¡Atención! ¡Atención!

¿Salones...? ¿Comedores...? ¿Dormitorios...? ¿Casa confortable...? Con alfombras de nudo del Orfanato Provincial.

¿Ropa de punto...? ¿Economía...? Exposición del Orfanato Provincial.

¡Muñecas...! ¡Muñecos...! Para regalo de Reyes, en la Exposición del Orfanato Provincial.

¡Tela de cristal...! Con ella están confeccionados los camisones que encontrará en la Exposición del Orfanato Provincial.

No deje de visitar la Exposición de labores en el Orfanato Provincial, que estará abierta hasta la víspera de Reyes.

Farmacias de guardia

Sr. Enciso. Duque de la Victoria, 20.

Sr. Laustalét. Queipo de Llano, 6.

Sr. García Muñoz. Plaza de San Juan, 5.

Sra. García del Villar. Labradores, 55.

AYUDAR A NUESTROS SEMEJANTES

es contribuir a la justicia social. Entrega tu donativo para la

CAMPAÑA DE NAVIDAD

Emisiones de Radio

Radio Falange

PROGRAMA PARA HOY

SOBREMESA. — 13,30: Sintonía, apertura y lectura de programas. 13,35: "Amenidades con música": La Prensa dice. El santo del día. Síntesis de la jornada. Consejos prácticos. Cóctel del día. Recetario casero. Curiosidades. Noticias pintorescas. Efemérides. El tiempo. 14,5: Dedicatorias personales del comercio vallisoletano. 14,30: Conexión con Radio Nacional de España. 14,45: "Vida de la ciudad", con el comentario de Pepe Tarno. 15: Discos del oyente. 16: Lectura de programas y cierre de la estación.

NOCHE. — 21: Sintonía, apertura y lectura de programas. 21,5: Discos del oyente. 21,45: Comentario y noticiario local. 22: Conexión con Radio Nacional de España. 22,15: "Quince minutos culturales". 22,40: "Voces del mundo": Edith Piaff. 23: Conexión con Radio España de Barcelona. 23,30: "Bolero", de Ravel. 23,45: Ultima hora del teletipo. 23,50: "Música para las estrellas". 23,55: "Al morir el día", por Carmen Santamaría, y "Pensamientos en la noche". 24: Lectura de programas, avisos al exterior y cierre de la estación.

SUCESOS

ACCIDENTES DE TRABAJO

En la Casa de Socorro fueron asistidos Francisco Sinovas Carreño, de 28 años, domiciliado en Claudio Moyano, 26, de contusión con hematoma en el parietal derecho, y Carlos Gobernado González, de 18 años, domiciliado en Mantería, 21, de extracción de un cuerpo extraño en córnea derecha, producidas en accidentes de trabajo.

Lea Vd. el domingo nuestro suplemento infantil

PARA HOY

CALDERON. — A las 4,45, 7,30 y 10,45. "Bienvenido, Mr. Marshall" (2).

CAPITOL.—Desde las 5. "Faldas a bordo" (3) y "El padre de la novia" (3).

CARRION. — Desde las 5,30. "Jeromín" (1).

COCA.—A las 5, 7,30 y 10,30. No-Do, Imágenes y "Francis en las carreras" (1).

GOYA.—Desde las 5. "Tambores lejanos" (2) y "La tonta del bote" (2).

LAFUENTE.—Desde las 4. "Hay un camino a la derecha" (2) y "Fantasía española" (2).

LOPE DE VEGA.—Desde las 5. "El halcón del desierto" (2) y "La casa de la calle 92" (2).

PRADERA. — Desde las 5,45. "Al sur de San Luis" (3).

ROXY.—A las 4,15, 7,30 y 10,45. "El mayor espectáculo del mundo" (3).

ZORRILLA.—Desde las 3. "Pena, penita, pena" (3).

Precio de los trigos

Se recuerda a los labradores de la provincia que a partir de 1.º de enero las entregas de trigo en los almacenes del Servicio disfrutarán sobre sus precios base la prima máxima de 12 pesetas Qm. en concepto de depósito y conservación.

Esta prima sólo se hará efectiva en las compras que haga el Servicio en el período comprendido de 1.º de enero a 28 de febrero de 1954.

A partir de 1.º de marzo los trigos solamente serán abonados a los precios base de su variedad.

Esta Jefatura recomienda a los labradores que aún les quede en su poder trigo de lo declarado disponible para la venta en su C-1 1953, la conveniencia de aprovechar este período para el disfrute de la prima máxima y el cumplimiento de su obligación de venta del trigo disponible y que, para evitar aglomeraciones de última hora en panera, hagan sus entregas cuanto antes.

Teléfonos para casos urgentes

BOMBEROS	1222
CASA DE SOCORRO	2000
POLICIA	1831

-Cartelera de Espectáculos-

Más guapa y atractiva que nunca **SILVANA MANGANO** EN *ARROZ AMARGO* con RAF VALLONE-VITTORIO GASSMAN los mismos intérpretes de "Ana"

Teatro Pradera
HOY DESDE LAS 5,45
ULTIMO DIA DE LA GRAN SUPERPRODUCCION EN TECNICOLOR
AL SUR DE SAN LUIS
Por JOEL McCREA y ALEXIS SMITH
(Tolerada menores)

Cinema Goya
HOY DESDE LAS CINCO
Solamente quedan dos días para ver el programa de los llenos
Tambores lejanos
EN TECNICOLOR, y
La tonta del bote

CINEMA ROXY
HOY a las 4,15, numeradas a las 7,30 y 10,45
SE SUPLICA PUNTUALIDAD
Exito jamás igualado de la más maravillosa de las películas
El mayor espectáculo del mundo
EN TECNICOLOR — TOLERADA
ESTA PELICULA NO PASARA A NINGUN OTRO LOCAL

Cinema Lafuente
HOY DESDE LAS CUATRO
EL PROGRAMA QUE AGOTA LAS LOCALIDADES...
Hay un camino a la derecha
— Y —
Fantasía española

TEATRO CARRION
HOY CONTINUA DESDE LAS CINCO Y MEDIA
de la extraordinaria superproducción de Cifesa...
JEROMIN
Por ANA MARISCAL y el niño JAIME BLANCH
(TOLERADA MENORES)

Usted ha oído hablar de ello...
Usted ha leído sobre ello...
TAL VEZ CREERA QUE LO HA VISTO...
¡PERO ES SOLO AHORA CUANDO EL REAL, EL VERDADERO MILAGRO DE LA TERCERA DIMENSION LLEGA HASTA USTED CON ESTA PELICULA MARAVILLOSA!

Viernes, 1 de enero, estreno en el
GRAN TEATRO CALDERON

La excepcional calidad del relieve de esta gran película se apreciará en todo su valor mediante la utilización de unas gafas, las más cómodas y perfectos conocidos hasta hoy, y que serán puestas a disposición de cuantos acudan a ver esta película, rogándoles encarecidamente faciliten su recogida a la salida del espectáculo, entregándolas individualmente a los encargados de tal fin.
HOY se ponen a la venta las localidades para los TRES PRIMEROS DIAS

HOY CALDERON 4,45, 7,30 y 10,45
DOS ULTIMOS DIAS
Bienvenido, Mr. Marshall
(APTA)

HOY-ZORRILLA DESDE LAS TRES
DOS ULTIMOS DIAS
LOLA FLORES en Pena, Penita Pena
(APTA)

HOY-CAPITOL DESDE LAS CINCO
DOS ULTIMOS DIAS
FALDAS A BORDO
— Y —
El padre de la novia
SPENCER TRACY

¡LAS MAS ESCALOFRIANTES Y DIVERTIDAS AVENTURAS DEL MAGO DE LA RISA!
VIERNES, 1
ESTRENO en el
TEATRO ZORRILLA

COLUMBIA FILMS, S.A. presenta una producción POSA FILMS, S.A.
y a su artista exclusivo
MARIO MORENO **Cantinflas**
en **EL BOMBERO ATOMICO**

Gran Cinema Coca
PALACIO DEL CINE
HOY, LA PELICULA QUE BATE EL RECORD DE LAS CARCAJADAS
FRANCIS en las carreras
Por DONALD O'CONNOR, PIPER LAURIE
y FRANCIS (la mula parlanchina)
EXITO ENORME -- APTA MENORES

GRAN TEATRO LOPE DE VEGA
HOY continua desde las 5 — COLOSAL PROGRAMA DOBLE
Primer reestreno de la superproducción Universal Film en magnífico TECNICOLOR
EL HALCON DEL DESIERTO
Por IVONNE DE CARLO, RICHARD GREENE y JACKIE GLEASON
Y el magnífico film
LA CASA DE LA CALLE 92
Por WILLIAM EYTHE, LLOYD NOLAN y SIGNE HASSO
(TOLERADAS MENORES)

Antes de hacer sus nuevas plantaciones de ARBOLES FRUTALES, FORESTALES Y DE ADORNO, VIDES AMERICANAS Y PLANTAS DE FLORES, solicite precios sin compromiso a
Viveros GASPAR
PASEO CALVO SOTELO, NUM. 5
CALATAYUD (ZARAGOZA)
Semillas. -- Insecticidas.

TEATRO PRADERA Viernes, 1.º de enero
UN ACONTECIMIENTO SUPER-ATOMICO
Monumental ESTRENO de la maravillosa fantasía oriental en mágico super-tecnicolor
LA ALFOMBRA MAGICA
Por Lucille Ball y John Agar
Muchas aventuras por el "AGUILA ROJA DE BAGDAD"
Mil y una aventuras... Mil y una noches de ensueño...
(APTA PARA MENORES)

Viajeros

Han salido para León, don José Morcillo y don Hermógenes González.

Para Marzales, el secretario de aquel Ayuntamiento, don Laurentino González.

El secretario del Ayuntamiento de Bercero, don Cipriano Martín.

El secretario del Ayuntamiento de Vega de Valdetronco, don Manuel Milán con su hermana la señorita Honorina.

Para Cáceres, don Segismundo Castrodeza, don Jesús Díez Sevilla y don Jaime Rodríguez.

Para Bilbao, don Arturo García y su hermano Cándido y don Eugenio Muñoz.

Parte meteorológico

Datos meteorológicos registrados desde las 19 horas del día 28 hasta igual hora del día 29:

Presión a 0 grados en mm. — A las 8 horas, 708; a las 13, 707; a las 19, 706'4.

Temperatura.—A las 8, 1'2 grados; a las 13, 8'6 a las 19, 9.

Dirección del viento.—A las 8, a las 13 y a las 19, calma.

Estado del cielo.—A las 8, algo nuboso; a las 13, nuboso; a las 19, casi cubierto.

Temperatura máxima, 11'8 grados; mínima, 0'0.

Velocidad máxima del viento, 18 kilómetros por hora.

Libertad
Redacción: Santa María, 2
Administración: Santiago, 17
---Teléfono 2373---

Junta de Adquisiciones y Enajenaciones para Establecimientos de Intendencia de la Séptima Región Militar

ANUNCIO

EXPEDIENTE NUMERO 1/54

El día 9 de enero próximo se reunirá esta Junta para adquisición por concierto directo de los artículos que a continuación se detallan:

Establecimientos	Leña ranchos QM.	Leña hornos QM.	Paja pienso QM.
Parque de Intendencia de Valladolid	1.000	200	1.100
Medina del Campo	—	—	225
Depósito de Intendencia de Salamanca	—	—	265
Depósito de Intendencia de Zamora	—	—	175
Parque de Intendencia de León	—	—	500
TOTALES	1.000	200	2.265

Pliegos de condiciones e informes, en la Secretaría de la Junta.

Valladolid, 29 de diciembre de 1953. — EL CORONEL PRESIDENTE.

MAGNIFICA — **EL SIGNO DEL RENEGADO** — TECHNICOLOR

VALLADOLID Y SU PROVINCIA

Alaejos

Campaña de Navidad

RELACION DE DONATIVOS ENTREGADOS PARA LA CAMPAÑA DE NAVIDAD DE 1953

Excmo. Ayuntamiento, 3.000 pesetas; Hermandad Sindical de Labradores, 2.500; Santiago García López, 50; Santiago Pérez Pérez, tres kilos de arroz; Julio Lucas Berdote, 30 pesetas; Petra Lucas Mediero, diez kilos de garbanzos; Francisca Herrera Andrés, seis pares de zapatillas y dos kilos de arroz; Isidora Andrés Riesco, seis pares de zapatillas; Eulogio Herrera Andrés, tres kilos de arroz; María Gómez Ramos, 50 pesetas; Vicenta Pérez Gómez, 600 gramos de chocolate; Antolina Moreda Hernández, 25 pesetas; Gaspar Herrera Andrés, tres kilos de arroz; Gregorio del Valle Puertas, dos kilos de tocino; Gregoria Lucas Mangas, ocho kilos de garbanzos; Francisco González Rodríguez, tres kilos de tocino; Aquilino Lucas Guerras, quince bufandas; Severiano Lozano Anta, seis camisetas de punto niño.

Manuel Lozano Anta, tres cazadoras y tres pares zapatos goma niño; Patricio Cesteros González, un pantalón de pana de hombre; Claudio Santana Buitrón, tres calzoncillos de punto; Patricio Cesteros Benito, tres kilos de arroz; Edmundo González Hernández, 25 pesetas y un jersey; Cándido Rodríguez Alonso, 15 pesetas; Leopoldo Calderón Hernández, 100; viuda de Germán Pigazo e hijo, cinco kilos de arroz; Baldomero González Rosinos, siete pares de zapatillas de goma; Hilario Monsalvo Bardote, 50 pesetas; Francisco Varela García, 25; Donato Navas Hernández, 25; Emiliano del Castillo Antoraz, 30; Justo Raposo García, 35; Antonio Berdote Frutos, 35; Eusebio Casado Castro, 50; Aurelio Mangas Carracedo, 10; Fidel Santana Villaescusa, tres kilos de arroz; Fermín Berdote Jiménez, 25 pesetas; Bernabé Ojeda García, 100; Francisco Amez Morla, 15; Antonio Bay Poncela, 35.

Rufino del Valle Cuevas, 50 pesetas; Bonifacio Losada González, 60; Florencio Gómez Sánchez, 25; viuda de Gonzalo Pozo Frutos, 25; Cine La Paz, 200; Germán Díez Laguna, 30; Juan Pierna Alonso, 10; Bruno Díez Lorenzo, 10; Anastasio Domínguez Gómez, 10; Víctor Martín Blanco, 10; José Alonso Rico, 10; Julián García Pastor, 10; Donato Vadillo Alonso, 50; Tomás Romero Prieto, 20 kilos de garbanzos; Aurelio Caballero Morante, cinco kilos de garbanzos; Doroteo Sánchez Santana, 25 pesetas; Alejandro Pérez Pérez, 15; Isidoro Hernández Villaescusa, 25; Emiliana Marcos Marcos, diez kilos de garbanzos; Aureliano Herrero Tomillo, 10 kilos de garbanzos; Faustino Manjarrés Caballero, 15 pesetas; Isidro Díez Raposo, quince; Eduardo Santana Sanjuan, 100; Luciano Moyano Buitrón, dos kilos de tocino; Francisco Santana Buitrón, diez kilos de garbanzos; Luciano Nieto Pérez, 10 pesetas; Agustín Martín Mangas, 10; Elías Portillo Monje, 25; Mauro Barrocal López, 25; Basilisa González Braña, 15; Filomeno Caballero Sanjuan, 25.

Emilio López Marcos, 10 pesetas; Ladislao Alonso Sanjuan, 5; Saturnino Alonso Marcos, diez kilos de lentejas; Demetrio Vázquez Barrocal, 5 pesetas; Victoriano Lucas Domínguez, 15; Antonio Lucas Caballero, 15; Luis Martín Buitrón, 10; Bernardo Vallecillo Santana, 25; Pedro Manjarrés Caballero, 20; Jesús Santos Buitrón, 10; Inocente Santana Nieto, 15; Honorato Alonso Portillo, cinco kilos de garbanzos y cinco kilos de lentejas; Emiliano Monje Pérez e hijo, doce kilos de lentejas; Antolín Santana Muñoz, nueve pesetas; Alejandro Hernández Muñoz, cinco kilos de lentejas; Lorenzo Alonso González, 50 pesetas; José Ojeda García, 25; Aquilino Hernández Casado, cinco kilos de garbanzos; Julián García Losa, 25 pesetas; Donato Guerras Velázquez, diez kilos de patatas; Cándido González Carracedo, 25 pesetas; María Teresa Hernández Monje, 40 kilos de garbanzos; Sixto Rodríguez Alonso, 15 pesetas; Angeles Vallecillo Luis, 15; Gerardo Hernández García, cinco kilos de garbanzos.

Julián Caballero Sanjuan, diez kilos de garbanzos; Santiago Lucas Berdote, cinco kilos de garbanzos y dos de lentejas; Nicolás Guerras Carracedo, 15 kilos de patatas; César del Puerto Valentín, 25 pesetas; Luis Aguado Ramos, 15; Catalina Alonso González, 50; Victorino Santana Buitrón, 75; Faustino Berdote Frutos, 15; Manuel Pérez González, 50; Jesús Martín Gago, 15; Prudencio Fernández Gavilán, 25; Hipólito Nieto Carracedo, 30 pesetas y cinco kilos de patatas; Valentina Pérez Monje, 15 pesetas; Manuel Rodríguez Zapatero, 10; Gonzalo Nieto Pérez, cuatro kilos de garbanzos; Eudaldo Caballero Caballero, 25 pesetas; Ausencio Pinilla González, 25; Agustín Rodríguez Yuste, 25; Francisco García González, 10; Nicolás Nieto Carracedo, 50 pesetas y seis kilos de garbanzos; Pedro A. Martín Santana, 25 kilos de garbanzos; Francisco Carracedo Beltrán, 25 pesetas; Jerónimo Mangas García, diez kilos de garbanzos; Manuel Mangas García, 15 kilos, ídem; viuda de Felipe Alonso, cinco kilos, ídem; Ascensión Alonso García, diez kilos, ídem; Julio Lucas Mediero, 40 kilos de patatas; Gregorio Lucas Caballero, cincuenta kilos, ídem.

Paulino Caballero Sanjuan, 25 pesetas; M. Donato Vadillo Buitrón, diez kilos de garbanzos, 25 de patatas y 10 de tocino; Carmen Cea y Luis Cea, 50 pesetas y 25 kilos de patatas Aurelio Mediero Castrejón, 15 kilos de garbanzos; Lorenzo Alonso Marcos, 50 pesetas; Inocencio Santana Buitrón, 12 kilos de garbanzos; Julián Alonso García, 10 kilos de lentejas; Pedro Hernández Caballero, 25 pesetas; Vicenta Hernández Caballero, 25 kilos de garbanzos; Francisca Fernández Gavilán, cinco kilos de lentejas; Segunda Hernández Manjarrés, 25 pesetas; Pedro Pérez Castander, cuatro kilos de garbanzos; Pedro Zorita, 50 pesetas; Sixto Hernández Manjarrés; cinco kilos de garbanzos; Eleuterio Caballero Sanjuan, 15 pesetas; Miguel Hernández Antoraz, 25; Manuel Vara Vara, una cazadora; Victorino Fernández Hernández, 25 pesetas; Anastasio Casado Turiel, una cazadora; Paulino Guerras Pérez, 15 pesetas; Eleuterio Pérez Iglesias, diez kilos de garbanzos; Antonio Santana Nieto, 15 kilos, ídem; Agripina Caretero Castrejón, 10 kilos, ídem; Asunción Hernández Monje, cinco kilos de garbanzos y cinco de lentejas; Manuel Hernández Escalada, 20 kilos de garbanzos; Primitivo Baena Cuadrado e hijo, 25 pesetas; Teodosio Monje Pérez, 25; Juan Puertas López, 25; Francisco García Sanjuan, diez kilos de garbanzos; Félix Aguado Raposo, 25 pesetas; Braulio Lucas Mangas, cuatro kilos de garbanzos.

Jenaro Nieto Carracedo, ocho kilos de garbanzos; Cipriano Baraja Carretero, 10 pesetas; Julia y Angela Baraja Hernández, 10; Pedro Mangas García, 10 kilos de garbanzos; Anastasio Lucas Berdote, diez kilos, ídem; Aquilino Salamanqués Pérez, cinco kilos, ídem; Timoteo Mediero Santos, dos kilos, ídem; Mariano Rubio Rodríguez, 5 pesetas; Lorenzo Manjarrés Sanjuan, 20; Teótimo Biviano Mangas, 30; César Martín Hernández, 100 kilos de harina Francisco Vadillo Alonso, 100 pesetas; Rosa Fernández Lera, seis kilos de garbanzos; Antonino Díaz Ramos, 250 pesetas; Leocadio González Segovia, 100; Julián López Guerras, 20 kilos de patatas; César Otero Fraile, 50 pesetas; Demetria González Santana, 15; Francisco Caballero Nieto, cuatro kilos de tocino; Agustín Alonso Portillo, 100 pesetas; Gregorio Santos de Cossío, 100; José Murciego del Canto, 25; Adolfo Araujo Alvarez, siete kilos de garbanzos y siete de lentejas; Práxedes Alonso López, tres kilos de garbanzos y tres de lentejas.

Victoriano Nieto Santana, cinco kilos de garbanzos; Francisco Santana Nieto, 4 kilos, ídem; Angel López Guerras, 15 kilos, ídem; Aurelio M. Hernández Monje, 100 pesetas; Felipe Pérez González, ocho kilos de garbanzos; Simeón Lucas Alonso, 10 kilos, ídem; Deogracias Hernández Manjarrés, cinco kilos de garbanzos y cinco de lentejas; Manuel Caballero González, 75 pesetas; Gaspara Luis González, 25; Benigno Iglesias Domínguez, 50; Lorenzo Muñoz Rodríguez, 25; Félix Santana Caballero, 25; Pedro Villaescusa Pigazo, ocho kilos de garbanzos; Martín Vázquez e hijo, 30 pesetas; Sotero Losada García, 25; Sebastián Salamanqués Salamanqués, 35; Patricio Santana Buitrón, dos kilos de tocino; Constanza Vadillo Buitrón, cinco kilos de garbanzos y cinco de lentejas; Inocencio Santana Casado, 50 pesetas; Germán Morante Fernández, 25; Publio Caballero Alonso, 40 kilos de garbanzos; María Concepción Carretera Castrejón, cinco kilos de lentejas; Félix Santana Buitrón, 35 kilos de patatas; Eleuterio García Sanjuan, 25 pesetas; Pablo Moyano Buitrón, siete kilos de garbanzos; Julia Nieto Pérez, 25 pesetas; Zósimo Moyano Zapatero, diez kilos de garbanzos.

Inocencio Caballero Alonso, veinte kilos de garbanzos y veinte de lentejas; Marina Nieto Pérez, cinco kilos de garbanzos; Vicente Alonso Marcos, 20 kilos, ídem; G. Samuel Lucas Guerras, 100 pesetas; Dionisio Santana Pérez, 10; Antonio Nieto Antoraz, siete kilos de lentejas; Miguel Caballero González, 20 kilos de garbanzos; Anselmo Santana Sanjuan, dos kilos de garbanzos y dos de lentejas; Nicolás Martín Buitrón, 50 kilos de patatas; Mauro Nieto Carracedo, 25 pesetas; Mariano Hernández Escalada, 40; Agapita Caballero e hijo, 100; José Luis Hernández Vergaz, 10 kilos de lentejas; Manuel Nieto Antoraz, cinco kilos, íd.; Emiliana Santana Sanjuan, cuatro kilos de garbanzos y cinco de lentejas; Ignacio Frutos Berdote; diez kilos de patatas; Julián Hernández Pérez, cinco kilos, ídem; Valentina Santana Sanjuan, cinco kilos de lentejas y cinco de patatas; viuda de Esteban Pérez Monje, cinco kilos de garbanzos; Millán Hernández Vergaz, 15 kilos de garbanzos; Adrián Aguado Sanjuan, 10 pesetas; Isaac Santana Sanjuan, 15; Leandro Sanjuan, 10; Gregorio Hernández Hernández, 25; Jesús Navas Hernández, 5 pesetas.

Resumen de lo recaudado

Pesetas, 9.914; garbanzos, 652 kilos; lentejas, 131; patatas, 290; arroz, 19; tocino, 23; harina, 100; cazadoras, cinco; chocolate, 600 gramos; zapatillas goma (pares), 12; bufandas, 15; camisas de punto, 6; zapatos de goma (pares), 10; un jersey; calzoncillos de punto, tres, y un pantalón pana de hombre.

Corresponsal.

Villafrechós

CAMPAÑA DE NAVIDAD

La Jefatura Local de Falange, Consejo Local y la Comisión designada para la Campaña de Navidad en este pueblo, cumpliendo las órdenes recibidas de la Jefatura Provincial de Falange Española Tradicionalista y de las J. O. N-S., abrió una suscripción para recaudar fondos y artículos para socorrer a los pobres de este pueblo, habiéndose recaudado 2.711 pesetas en metálico, 40 kilos de garbanzos, 12 de lentejas, 10 de almortas, dos de tocino, 11 panes, cinco kilos de patatas, 15 de manzanas, uno de arroz y ocho pesetas de lotería, y el día 24 del corriente mes, el alcalde y jefe local de Falange, camarada José Manuel Cuadrillero, asistido del Consejo Local de Falange, repartió tal aguinaldo entre los vecinos pobres designados, después de unas palabras que les dirigió ensalzando la obra de caridad y gran espíritu falangista, entregando a cada uno de los 34 elegidos un kilo de tocino, otro de bacalao, otro de arroz, otro de alubias, dos de garbanzos, uno de lentejas, dos panes, tres kilos de patatas y uno de manzanas y cinco pesetas en metálico. También fueron socorridos dos niños, hijos de obreros, enfermos con seis botes de leche condensada y medicinas, y a una vecina enferma se le han asignado 150 gramos de carne durante veinte días.

Tanto por los vecinos que han contribuído a tan grande obra de caridad (que han sido muy pocos los que han dejado de hacerlo) como por los beneficiarios, ha sido acogida con verdadero espíritu cristiano tan magna obra.—**Corresponsal.**

—

Portillo

CAMPAÑA DE NAVIDAD

Bajo la presidencia del jefe local del Movimiento y con asistencia del Consejo Local, Corporación municipal y autoridades locales, se verificó el pasado día 24 el reparto de aguinaldos a 34 menesterosos de la localidad.

Dichos aguinaldos consistieron en dos kilos de pan, un kilo de magro de cerdo, otro kilo de tocino, 1,650 kilos de arroz, dos kilos de bacalao, 800 gramos de jabón, un kilo de mandarinas y metro y medio de lienzo moreno.

El importe de donativos recibidos en esta Campaña alcanza la cifra de cinco mil pesetas, importando cada aguinaldo repartido 150 pesetas.

Corresponsal.

¡¡PRESTAMOS!!
Con garantía de fincas rústicas y urbanas. Interés anual 4,5 por ciento.—Amplio plazo de amortización. Préstamos para la construcción de urbanas y transformación de rústicas. Información, folletos y estudios gratuitos.
DOGOCA Y HERGON
Centro Técnico Hipotecario
Avda. José Antonio, 55. MADRID

Al habla con el Alcalde de Ramiro

Ramiro es un pueblin de doscientos cincuenta habitantes trabajadores y tranquilos, que este año apenas tuvieron que hacer en el verano a causa de la mala cosecha. Pero no adelantemos noticias y escuchemos a don Abraham González Hurtado.

—¿Mucho término municipal?

—Tal cual. Hasta 2.100 hectáreas; tres de ellas en regadío para unos puñados de remolacha y huerta.

—¿Maquinaria?

—Poca. En total, dos segadoras y quince aventadoras. Para el riego, cuatro motores de gasolina.

—¿Repartida la propiedad?

—Sí, bastante; hasta el punto de que hay pocos obreros. Y desde luego, pobres, ninguno, porque siempre hay trabajo.

—¿Ganadería?

—Veinticinco pares de mulas y siete yeguas. De ovejas, apenas nos quedan quinientas, pues como el año fué pésimo, hubimos de venderlas porque los piensos, escasos, no estaban a tiro. También tenemos veinte vacas para el trabajo y un par de ellas de leche.

—¿Problemas resueltos?

—El del agua, la reparación del Cementerio y de la carretera de Ramiro a Gomeznarro —cinco kilómetros y pico—, un puente en el arroyo del Chopal y el alumbrado eléctrico.

—¿Por resolver?

—Necesitamos tres viviendas para funcionarios, un ramal que nos facilite el acceso a la carretera Olmedo-Peñaranda —poco más de cuatro kilómetros— y la reparación del Ayuntamiento y de la escuela mixta.

—¿Movimiento cultural?

—Somos pocos, de manera que escaso. Sin embargo, hay un médico natural de Ramiro y dos estudiantes de Veterinaria.

—¿Fiestas del pueblo?

—La del Patrono, San Miguel Arcángel, y la de San Blas. Pero con muy poco ruido, que nos gusta no meter bulla y pasar desapercibidos.

EL PARDILLO

TU DONATIVO
a la
CAMPAÑA DE NAVIDAD
se traducirá en alegría y calor hogareños

Crónicas internacionales

La segunda guerra de Corea puede estallar pronto

Estados Unidos, entonces, aplicarían la guerra aérea atómica

Nueva York.—(Crónica cablegráfica de nuestro corresponsal.)—El presidente Eisenhower ha anunciado la retirada inmediata de dos divisiones norteamericanas de Corea y de otros contingentes de tropas en el futuro, conforme lo permitan las circunstancias. Las fuerzas de los Estados Unidos en el Extremo Oriente se elevan a un total de diez divisiones, de las cuales ocho se encuentran en Corea. De estas ocho hay seis de infantería; así que las dos divisiones que se van a retirar ahora, también de infantería, representan el veinte por ciento del total de las fuerzas norteamericanas en Asia, el veinticinco por ciento de todos sus efectivos en Corea y la tercera parte de sus fuerzas de infantería en aquella península.

Traducida a nuestro idioma, llano y abierto, la decisión de Eisenhower significa que los Estados Unidos temen que se reanuden pronto las hostilidades en Asia y que en tal caso están dispuestos a aplicar allí el concepto moderno de una guerra atómica aérea y abandonar el anticuado sistema de la guerra de posiciones y la conquista de cada cota y de cada ciudad a punta de bayoneta, que se había seguido hasta ahora. En otras palabras, la declaración de Eisenhower es un síntoma de que la segunda parte de la guerra de Corea puede estar a punto de estallar y que, si sucede así, será una guerra atómica con todas sus consecuencias.

Que la decisión de Eisenhower de retirar tropas pudiera ser un gesto de debilidad, es algo que debe descartarse automáticamente. Por el contrario, es una declaración de la fuerza y de la seguridad de los Estados Unidos en sí mismos y en su nuevo método de guerra. No hay más que leer despacio la breve declaración del Presidente y hablar con los delegados de la ONU y con los funcionarios norteamericanos, para convencerse de que este país está más fuerte que nunca y más dispuesto que nunca también a no ceder un centímetro más ante la agresión comunista.

La medida adoptada por Eisenhower es una consecuencia lógica de las decisiones tomadas en su presencia por el Consejo Nacional de Seguridad de los Estados Unidos, que se reunió en Wáshington hace un par de semanas para tomar una de las más dramáticas resoluciones de la Historia. El lector recordará que a su debido tiempo informamos aquí sobre aquella reunión y sobre un discurso pronunciado por el almirante Radford ante el Club de Prensa de Wáshington, que estaba dentro de la misma línea. Todo viene a condensarse hoy en lo siguiente: el Alto Mando de los Estados Unidos ha cambiado total y revolucionariamente la teoría de la estrategia militar, sustituyendo el antiguo concepto de la guerra basada en el aniquilamiento de los ejércitos y la conquista del territorio enemigo mediante el soldado de infantería, por la más moderna teoría del aniquilamiento de las fuentes de abastecimiento del contrario mediante el predominio aéreo y la destrucción masiva con armas atómicas.

Esto es lo que se intenta poner en práctica en Corea si se reanudan allí las hostilidades. Claro que en tal caso y en armonía con la esencia misma de la nueva estrategia, la guerra no podría circunscribirse ahora a Corea, ya que las fuentes de abastecimiento que sería preciso aniquilar no las tiene el enemigo en el territorio comunista, sino en la China comunista, en primera instancia, y en la Rusia soviética, en segundo lugar.

En el comunicado oficial, Eisenhower afirma que la retirada de tropas de infantería no supone una debilitación de las posiciones norteamericanas, sino un fortalecimiento. "Nuestra creciente potencia aérea nacional —dice— posee mayor movilidad y mayor fuerza de ataque que nunca." Y agrega a continuación que con esta medida, si se produce la agresión comunista, estarán en situación de "oponerse a ella incluso con mayor efectividad que hasta la fecha".

La declaración de Eisenhower no alude directamente a la bomba atómica, pero todo el mundo coincide en que ésta es la alusión esencial de todo el texto. Y lo que se pregunta ahora mucha gente es qué ocurriría si los Estados Unidos responden a la agresión comunista en Asia desencadenando allí la guerra atómica. Puede ser que si los norteamericanos lanzan la bomba atómica en Extremo Oriente, los rusos vengan y tiren la suya en los Estados Unidos, dicen algunos.

Malasia, Birmania y Siam, comprometidas por la guerra de Indochina

200.000 rojos de Mao-Tse-Tung, dispuestos a ayudar a los de Ho-Chi-Minh

Londres.—(Crónica de nuestro corresponsal, GUY BUENO.)—Londres atribuye considerable seriedad a la situación en Indochina desde que recibió la noticia de la pérdida de Thakehk, sobre el río Mekong, en el confín con Siam, y la división del territorio en dos por el trazado del paralelo 16, es decir, más o menos a lo largo de la línea de demarcación que señalaba en 1945 la zona de ocupación china y aliada en la península.

El nuevo e importante revés de las fuerzas francesas no representa, en efecto, tan sólo un descalabro para Francia, sino que implica graves amenazas para la estabilidad política de Malasia, donde tan difíciles progresos ha logrado realizar el general Templer en los dos últimos años, amén de comprometer también la seguridad en Birmania y Siam. Cierto; algunos sectores de opinión creen poder aventurar algo paradójicamente que la ofensiva de Ho Chi Minh que acaba de dividir el territorio en dos facilitará, quizá, la ulterior solución del conflicto en Indochina sobre el modelo de la relativa solución coreana. Argumentan estos ambientes que ninguno de ambos bandos contendientes es demasiado débil como para aceptar una derrota total a manos del otro, y ninguno lo bastante fuerte como para poder imponerla. Por ende, y según esta tesis, una solución pacífica tan sólo podría ser hallada sobre la base de la aceptación del "statu quo", base que Ho Chi Minh habría contribuído a crear con su ofensiva actual. Se trataría, pues, de una curiosa "ofensiva de paz". Cabe suponer, sin embargo, que estos ambientes se hayan dejado influenciar quizá demasiado por la mera coincidencia de que un paralelo (el 16) divida ahora el territorio como otro (el 38) divide Corea.

Añadiré que los ambientes responsables no parecen participar de tan optimista impresión. Por el contrario, informaciones recibidas en el curso del día del lejado teatro de operaciones tan sólo han contribuído a aumentar la preocupación, aun cuando han sido acogidas con cierta incredulidad. Según estos informes —facilitados por los servicios de contraespionaje de la China nacionalista—, unos doscientos mil hombres de las fuerzas armadas de Mao Tsé Tung estarían ahora dispuestos a franquear el confín indochino y a acudir en ayuda de Ho Chi Minh. Su intervención tendría lugar sobre el modelo "voluntario", que tan buenos resultados dió en Corea. Al parecer, el general rojo Teng Huen, vicecomandante de las fuerzas chinas en Corea, habría visitado últimamente el Cuartel General rebelde del Vietminh; unidades del IV Cuerpo de Ejército chino, mandado por el general Chuang Tien, habrían sido bautizadas ya con el nombre de "Cuerpo de Voluntarios en Indochina", y el Cuartel del general Cheng Man Yuang, al mando del 13 Cuerpo de Ejército, habría sido establecido en Lung Chow, a poca distancia de la frontera con Indochina.

Se asegura en Londres que a pesar de esta amenaza, Francia seguiría siendo reacia a aceptar una abierta intervención de las fuerzas americanas, pues a los ojos franceses no sólo aumentarían con su presencia en el Vietnam los riesgos de una guerra general, sino que Indochina estaría irremediablemente perdida para París, ganase quien ganase: Ho Chi Minh o Bao Dai.

Como fuere, el hecho es que Londres registra con creciente preocupación el paulatino aumento de la tensión en Asia y su no menos evidente repercusión en Europa. A la luz de la ayuda ofrecida ahora por los Estados Unidos al Pakistán —unos veinte millones de dólares—, cuyo objeto se atribuye aquí al deseo americano de incluir dicho territorio, lindante con Rusia, en la órbita defensiva occidental, cabe recoger esta otra noticia, según la cual la India habría firmado un pacto secreto con Rusia y China que garantizaría su neutralidad en caso de conflicto. Por otro lado, mientras las naciones asiáticas parecen tomar así lentamente posiciones frente a los posibles futuros bélicos, Londres comprueba que las verdaderas líneas de defensa trazadas por los Estados Unidos de común acuerdo con Australia y Nueva Zelanda por medio del Pacto del Pacífico o ANZUS, tienden a dar por perdidas las zonas de mayor interés británico, como Malasia y Hong-Kong.

Moscú hace bien las cosas

Francia irá a la Conferencia de Berlín herida y sin prestigio

París. — (Crónica de nuestro corresponsal, MANUEL DE AGUSTIN.)—El Kremlin ha venido en socorro, una vez más, de sus colegas del Quai d'Orsay. Para los rusos, lo Conferencia de Berlín será otra etapa entre el engaño y la ficción, de las muchas que caracterizan su recorrido en esta guerra fría. Pero, aun dentro de la serie de escaramuzas que distinguen su política, los comunistas, insistiendo en la presencia de Francia, adoptan una de las pocas actitudes sinceras de las que se adjudicaron en los últimos años.

Los ingleses están alarmados de la francofilia manifiesta que denota el comunicado soviético. Molotov sabe que la Conferencia de "los grandes" sin Francia dejaría a la U. R. S. S. en conversación directa con sus interlocutores anglonorteamericanos y espera que incluyendo un representante de la República francesa el choque será menos brusco, porque la actitud del siempre neutralista galo entre Oriente y Occidente facilitará las dilaciones y los aplazamientos. Sería absurdo suponer, por otra parte, que el 25 de enero Francia pueda presentarse a la Conferencia de "los cuatro" con un equipo de hombres autorizados para tomar decisiones efectivas, porque en aquel entonces el Gobierno no es probable que disponga de plenos poderes. Según la tradición, el 17 de enero, fecha de relevo entre los dos presidentes de la República, el Gobierno debe presentar la dimisión al nuevo Jefe de Estado. Pero considerando que René Coty pertenece al mismo grupo que José Laniel, es probable que tal dimisión no sea admitida y que el Presidente dé por efectuado el trámite protocolario, esperando de la propia Asamblea que se encargue ella de dejar en minoría al Gabinete. Con esta hipótesis, a Berlín irían Laniel y Bidault, dos plenipotenciarios que en las Bermudas demostraron lo reducido de su poder representativo.

Con la falta de autoridad podría luchar el nuevo presidente Coty, aceptando la dimisión del Gobierno Laniel y encargando a otro de los hombres prestigiosos de la derecha la formación de Gobierno, destinado a hacer acto de presencia en Berlín investido de una mayoría que podríamos llamar "europea"; pero semejante maniobra requiere más de ocho días. Como demostraron la elección de Versalles y las diferentes crisis de la IV República una semana es plazo de tiempo casi ridículo para encontrar soluciones coherentes en este régimen. Y con crisis sería muy probable que Francia no dispusiera el 25 de enero ni tan sólo de un ministro, viéndose obligada a enviar observadores, como le ocurrió cuando la Conferencia de La Haya donde pretendía discutir el futuro de Europa. Tarea imposible, puesto que únicamente tenía en la mesa al secretario general del Ministerio de Asuntos Exteriores y sólo el último día autorizó al ministro titular de la cartera para que tomara la palabra.

Una vez más he aquí la prueba de que Moscú hizo bien las cosas: acepta el diálogo, pero quiere que sea entre cuatro para que el acuerdo sea difícil. Facilita la presencia de Fracia para adobar las cosas de manera que llegue sin poderes y sin autoridad. Mientras reclama por un lado la presencia de sus amigos, trabaja por otro para que, como los caballos al sexto toro, se presenten maltrechos y agotados. Para ello desencadena en el país amigo —gracias a la fi-

(Pasa a la página siguiente)

UN PRESIDENTE CATOLICO

La elección presidencial francesa está llamada a dejar profundos rastros en la política del país vecino. En siete días de lucha encarnizada, que condujeron a una elección difícilmente lograda por una mayoría de 41 votos, los partidos han deshecho prácticamente su coalición, han aumentado sus odios, han enfrentado a sus jefes y han deshecho su prestigio. El oficio de político está hoy tan desacreditado en Francia como lo estuvo en los días de julio de 1940, al mes del segundo armisticio de Compiegne.

Durante siete días —ya las peripecias electorales comienzan a ser bien conocidas— la representación política de Versalles estuvo dominada por dos propósitos: el socialista de que a toda costa se llegase a la reelección de M. Auriol, y el radical de que en ninguna forma un moderado, y menos un católico, pudiese ocupar la Jefatura de la IV República francesa. El laicismo republicano quería que fuese un laico el huésped del palacio de la calle del Faubourg Saint Honore.

Laniel, representante de la gran burguesía y católico, no fué elegido porque el radicalismo se opuso. Posiblemente, detrás de la decisión radical estaba el mandato supremo de las logias. Durante setenta años, el laicismo francés se ha apoyado en tres puestos clave: la Presidencia de la República, el Ministerio del Interior y el Ministerio de Educación Nacional. Son las tres posiciones que el laicismo mantiene desde 1878, y que desde entonces no ha dejado escapar.

Cuando Laniel se presentó ante Herriot para preguntarle: «Usted ha conocido a mi padre, que era un buen republicano. ¿Es que yo no lo soy también?» Herriot respondió afirmativamente. Pero estaba implícita una respuesta: la de «no podemos elegirle, porque usted no es masón». El socialismo pugnó durante una semana por elegir al F. M.: Naegelen, en un intento bastante hábil para que, una transacción final, obligase a la reelección del F. M.: Auriol.

La candidatura de Coty surgió como una sorpresa. Así ha llegado a ser presidente de la IV República un político moderado, al que el diario «La Croix» califica de «católico sin ostentación». Es un católico que debe presidir durante siete años los destinos de una república laica.

Ahora bien, no hay que hacerse ilusiones. La influencia política de un presidente de la república es más bien pequeña. La IV República conservará su carácter, aunque el nuevo presidente sea católico y partidario de una reforma constitucional.

Pero ahí está el hecho importante de que esa república laica tenga, aunque sea por casualidad, un presidente católico. El primer presidente católico desde el mariscal Mac Mahon.

JOSE RAMON ALONSO

Israel rechaza la reunión de la Comisión de armisticio

Tel-Aviv, 29.—El Gobierno de Israel ha rechazado la urgente reunión de la Comisión mixta de armisticio de Palestina, alegando que los ataques jordanos han causado la muerte de un soldado israelí, cerca de Lydda. Un portavoz militar dice que otro ataque, a varios kilómetros al sur de aquí, y realizado también por los jordanos, no ha causado bajas.—Efe.

Se vende paja
a 0,25 y 0,35 pesetas kilo
TAFISA
VALLADOLID - Teléfono 4519

Llamamiento a la huelga general de Correos en Francia

Los comunistas preparan también en París la de obreros metalúrgicos

París, 29.—Los dirigentes de los Sindicatos independientes y comunistas han hecho un llamamiento a los trabajadores postales de toda Francia para que se unan a la huelga, que dura ya una semana en esta capital y en otros lugares, habiéndose reducido las entregas de correo a la mitad. Ese llamamiento parece ser una prueba de la fuerza que pueden representar los comunistas y los pequeños Sindicatos socialistas, que no han ido a la huelga.

Los socialistas aseguran que hablan por la mayoría de los trabajadores postales, pero si los comunistas tienen éxito y logran que la huelga se extienda, se cree que podrían declarar paros en otros servicios públicos.—Efe.

París, 29.—Los Sindicatos comunistas e independientes de trabajadores postales anuncian que a las dos de esta tarde celebrarán un mitin de masas, en esta capital, para decidir su nueva actitud.

Ambos grupos solicitan una elevación de 8.080 francos en la bonificación de fin de año.

La Administración Postal ha establecido «brigadas volantes» de personal que no ha ido a la huelga, para distribuir la gran cantidad de sacas de correspondencia detenida, a consecuencia del paro.

A pesar de la ayuda de las tropas, decenas de millares de sacas se encuentran almacenadas en los principales centros de distribución. Efe.

París, 29.—Se dice que los comunistas están sondeando el terreno en las fábricas metalúrgicas de esta capital que, por tradición, inician los movimientos huelguísticos de alcance nacional.

Aunque las autoridades manifiestan que aún es pronto para apreciar el alcance que pueda tener el llamamiento último de los Sindicatos comunistas e independientes de trabajadores postales, comunican que tres oficinas de Correos se han cerrado, por haberse adherido al movimiento.—Efe.

La guerra en Indochina

(Viene de tercera página)

William F. Knowland ha advertido al mundo libre que no puede permanecer a un lado si los comunistas invaden Tailandia, so pena de perder todo el sureste de Asia.

Refiriéndose a la situación en Indochina la calificó de crítica y dijo que difícilmente podría decirse si los franceses podrán llevar rápidamente al sitio de peligro fuerzas suficientes para impedir que se convierta aún en más grave. En una entrevista añadió que cualquier invasión de Tailandia deberá ser considerada como muy grave "y el mundo libre tendrá que tomar conocimiento inmediato de ella". Efe.

LO QUE SE PREGUNTA EL "DAILY NEWS"

Nueva York, 29.—El "Daily News" se pregunta el efecto que tendrá la actual ofensiva comunista en Indochina en la próxima conferencia de Berlín.

En un editorial dice que, al acceder a la reunión, el presidente Eisenhower partía de la buena fe adversaria antes de conferenciar personalmente o por poder con representantes de Moscú. "¿No es posible —se pregunta el diario— que el Kremlin haya pedido el aplazamiento en forma que pueda ver cómo esta puñalada en Indochina puede resultar? ¿Y no es esta acción en Indochina una señal de extremada mala fe?"—Efe.

SE PIDE EL ENVIO DE UNA COMISION OBSERVADORA DE LA O. N. U.

Washington, 29.—El "Washington Post", en un editorial de su último número, pide el envío de una Comisión observadora de las Naciones Unidas para que identifique las fuerzas que invaden actualmente el reino de Laos, en Indochina, y determine el origen de sus apoyos y abastecimientos.

"La invasión de Laos por las tropas comunistas —dice— plantea un desafío a las Naciones Unidas con carácter de urgencia. Si es el comienzo de otra acometida comunista, como la desencadenada en Corea en 1950, la organización mundial se enfrentaría con una de sus mayores crisis."

El editorial recuerda que las Naciones Unidas han autorizado la determinación de los hechos en casos semejantes al de la actual invasión de Laos.—Efe.

Declaraciones de Ruiz Giménez

(Viene de primera página)

niños cada año en edad escolar.

Frente a este problema, hace falta obtener recursos económicos que no sólo procedan del Estado, sino de prestaciones particulares. El Estado, por su parte, ha hecho en estos años un esfuerzo gigantesco, y ello se debe a la sensibilidad del Caudillo y a la colaboración del Gobierno y del ministro de Hacienda. Prueba de ello es que los presupuestos del Ministerio de Educación Nacional aumentan constantemente, y mientras el último ascendía a 1.989 millones de pesetas, el próximo asciende a los 2.439 millones. La mayor parte de este aumento de los presupuestos se destina a mejorar los emolumentos del personal docente.

Existe una serie de compromisos con Ayuntamientos y Diputaciones para la construcción de Grupos escolares que no se han realizado, y el Gobierno tiene en estudio la fórmula económica que le permita consignar los seiscientos millones de pesetas necesarios para saldar el déficit causante de esa falta, junto con las aportaciones de las Diputaciones y Ayuntamientos.

Otro de los objetivos inmediatos es la aplicación de la Ley de Enseñanza Media y el empleo en la misma de nuevos métodos. En la actualidad se confeccionan cuestionarios, que se publicarán en el mes de enero y que plasmarán el deseo de descongestionar materias. Aparecerá también la Orden que regule el curso pre-universitario y el montaje de una inspección objetiva e imparcial que sirva al desenvolvimiento pedagógico de todos los centros, unido a un sistema de protección escolar más decidido por medio de becas. Aspiramos a que en el próximo curso se ponga en marcha el crédito de protección escolar y se reducirá al mínimo el trámite para que, con la máxima rapidez posible, se haga efectiva esta ayuda."—Cifra.

Entrega de condecoraciones españolas a personalidades portuguesas

En la Embajada de España en Lisboa

Lisboa, 29. — En el Palacio de la Embajada de España, en Pelhava, el embajador español, don Nicolás Franco, ha procedido hoy a la entrega de condecoraciones concedidas por el Jefe del Estado español, Generalísimo Franco, a varias personalidades portuguesas. El embajador de España estaba acompañado por el agregado militar, coronel de Estado Mayor, don Carmelo Medrano; del agregado naval, capitán de fragata, don José María Otero; de los secretarios de Embajada, conde de Santovenia y don José María Sotomayor, y del jefe de la delegación de la Agencia "Efe" en Lisboa, don Luis Méndez Domínguez.

Las personalidades portuguesas a las que se entregaron las condecoraciones son:

Ministro de Negocios Extranjeros, profesor Paulo Cunha, Gran Cruz de la Real y muy distinguida Orden de Carlos III.

Gran Cruz de la Orden de Isabel la Católica, al director general de Asuntos Políticos del Ministerio de Negocios Extranjeros, señor Vasco Pereira da Cunha.

Gran Cruz de la Orden de Isabel la Católica, al vicealmirante Manuel Ortins de Bethencourt, jefe del Estado Mayor de las fuerzas armadas.

Gran Cruz de la Orden del Mérito Civil, a don Manuel Farrajota Rocheta, ministro director general interino de Asuntos Políticos; al capitán Agostinho Lourenço, director general de la Policía Internacional de Defensa del Estado, y al coronel Mario Cunha, comandante general de la Policía de Seguridad Pública.

Encomienda de número de la Orden de Carlos III, a don Enrique de Guerra Quaresma Viana, jefe de los Servicios de Protocolo del Ministerio de Negocios Extranjeros.

Encomienda de la Orden del Mérito Civil, a don Carlos Macieira Ary Dos Santos, secretario del ministro de Negocios Extranjeros, y al capitán médico Ricardo Horta Jr., que formó parte del séquito del presidente de la República portuguesa en su viaje a Madrid.

Cruz de Honor de San Raimundo de Peñafort, a don Joao Pinto Monteiro de Mendoza, jefe de la representación de Congresos y Conferencias Internacionales del Ministerio de Negocios Extranjeros.

Cruz distinguida de primera clase de la Orden de San Raimundo de Peñafort, a Xento García Domínguez, secretario de Gabinete del ministro de Justicia.

Cruz del Mérito Naval de tercera clase, con distintivo blanco, al director de la Escuela Naval de Alfeite, comodoro Daniel Duarte Silva.—Efe.

Crónica de París

(Viene de la página anterior)

delidad de los Sindicatos cegetistas— el previsto periodo de huelga. Cuando en el Palacio Bourbon luchan por sacar adelante una parte del Presupuesto; mientras Hacienda se lamenta de que la incongruente elección de Versalles costó ciento sesenta millones de francos más de lo previsto; cuando el ministro de Finanzas hace frente a la amenaza del hundimiento del franco con una operación oro que nadie sabe cómo terminará, las organizaciones al servicio de la hoz y el martillo aumentan el déficit nacional acumulando problemas que hacen trepidar el orden público y arruinan aún más al país.

Simultáneamente, en Indochina el Estado Mayor del Ejército rojo desencadena la mayor ofensiva, arrinconando a los franceses, partiendo en dos sus posiciones, humillando su poder defensivo y poniendo en entredicho su capacidad protectora, incluso para asegurar el territorio de una pequeña nación. Todo esto lo hacen los comunistas mientras el embajador de la U. R. S. S. entregaba a Bidault aquel comunicado cuyas conclusiones pueden ser: "Mi Gobierno verá con mucho gusto la presencia de Francia en Berlín, pero siempre y cuando que aparezca su representante pobre, herido, flaco y débil y que no tenga siquiera fuerza ni prestigio para decir ni sí ni no"

¡OPOSITORES!

Para las numerosas plazas convocadas en los Cuerpos que indicados a continuación, os recomendamos los programas oficiales y las inmejorables contestaciones del *"INSTITUTO EDITORIAL REUS"*. He aquí las oposiciones anunciadas: *Inspectores Farmacéuticos Municipales* (número ilimitado de plazas). *100 plazas para Oficiales en el Banco de España. 60 para Médicos Forenses. 50 para Registradores de la Propiedad. 25 para Auxiliares en el Banco de Vizcaya. 25 para Pericial de Aduanas. 30 para Técnicos Mecánicos de Señales Marítimas* (antes Torreros de Faros). Próximas oposiciones para *Notarías, Auxiliares y Oficiales en* varios *Ayuntamientos y Diputaciones, Procuradores y Carteros Urbanos.* Solicite prospecto con detalles de la oposición que le interese al *"INSTITUTO EDITORIAL REUS", Preciados, 6 y 23 y Puerta del Sol, 12. Madrid.* Unico Centro que ha obtenido el *número UNO* en más de ochenta oposiciones y miles de plazas para sus alumnos.

SUCESOS

Otro muerto por triquinosis en Córdoba

Córdoba, 29.—En el Hospital Provincial ha fallecido esta mañana la joven de 15 años Isabel Almenara López. Esta es la séptima víctima atacada de triquinosis por haber comido carne de cerdo con esta enfermedad, en el barrio del Zumbacón. Los supervivientes de esta familia son ahora la madre y unos parientes lejanos, que se encuentran en muy grave estado en el mismo hospital.

Aunque se hallan sometidos a un tratamiento moderno y costoso, consistente en drogas norteamericanas, se teme que también fallezcan.—Efe.

GRAN INCENDIO EN LA BISBAL
MUJER MUERTA AL HUNDIRSE UNA TECHUMBRE

Gerona, 29.—En La Bisbal se declaró un incendio en la fábrica Cooperativa de Cerealistas, sita en la carretera de Calonge, por causas que hasta el momento se desconocen. No hubo que lamentar desgracias personales. Las pérdidas materiales se valoran en 400.000 pesetas.

En la misma localidad, y también en otra fábrica de cerámica, se derrumbó una techumbre, que originó la muerte de la obrera de 18 años Isabel Flores Baró, y heridas, aunque no muy graves, a otros dos obreros. El hundimiento ocurrió ya entrada la noche, cuando casi todo el personal había terminado su tarea, por lo que el número de víctimas no fué mayor. Las pérdidas se calculan en unas trescientas mil pesetas.—Cifra.

LA ESPOSA DE UN PERIODISTA NORTEAMERICANO, MUERTA EN ACCIDENTE DE AUTOMOVIL

Palma de Mallorca, 29.—De madrugada, en el kilómetro 3 de la carretera a Inca, ocurrió un grave accidente de automóvil del que resultó víctima la esposa del periodista norteamericano mister John Secondari, de 33 años de edad, y que desde hace casi un año residían en las afueras de Palma.

Debido al sueño, sin duda, mister Secondari no dirigía bien el vehículo, que fué a dar un fuerte topetazo con uno de los muros de la carretera, y una de las puertas del automóvil fué lanzada a gran distancia.

Los vecinos de las proximidades acudieron con toda rapidez en auxilio de los heridos, que fueron trasladados al Hospital civil, pero la esposa falleció antes de llegar al benéfico establecimiento. Al escritor y periodista mister Secondari le fué practicada una laboriosa cura, tras de la cual ha mejorado algo su estado, que, de todas formas, se considera grave.

El matrimonio tenía también en Palma un hijo de tres años, que se salvó del accidente por haber quedado en casa al cuidado de una sirviente.—Cifra.

DOS GRANDES INCENDIOS FORESTALES EN LOS ANGELES

Los Angeles, 29.—Son dos los incendios forestales que amenazan al Observatorio del monte Wilson. El más importante de ellos es también el más peligroso, pues a pesar de haberse talado varias franjas, la dirección del viento hace que las chispas salten a los árboles que se hallan entre tales franjas y el Observatorio y que los prendan. Hay un millar de bomberos combatiendo los dos incendios, que han reducido a cenizas 6.800 hectáreas de bosque, que representan un valor de varios millones de dólares.—Efe.

MERCANTE SUECO HUNDIDO EN EL ATLANTICO NORTE

Nueva York, 9. — Han podido ser salvados los 43 miembros de la tripulación del barco mercante sueco «Oklahoma», hundido a consecuencia de una galerna en el Atlántico Norte.

El «Blue Jacket», uno de los barcos que recogieron a 36 tripulantes, se dirige hacia Dinamarca, mientras que el «Orión», que ha podido salvar a los siete supervivientes restantes, navega rumbo a Suecia.—Efe.

EN ZAMORA

PEDRADAS

Cuando se encontraba jugando con otras niñas de su edad María del Carmen Isidro, de seis años, que vive en el arrabal del Sepulcro, fué alcanzada por una piedra que le lanzó Angel Coco, de diez años, produciéndole una herida en la cabeza.

* * *

También recibió una pedrada en la espalda cuando se hallaba lavando en las inmediaciones del Puente de Piedra la anciana Luisa Lazcano Fernández, de setenta años de edad, que le causó una herida de importancia. Se ignora quién fué el agresor.

COCHE DESPEÑADO POR UN TERRAPLEN

El coche de la matrícula de Madrid núm. 6.299, conducido por Salvador Sánchez y Carrasco, de 32 años de edad, se despeñó por un terraplén cuando circulaba por la carretera de Ledesma, cerca del pueblo de Las Enillas, dando varias vueltas de campana. El conductor resultó con distintas heridas y magullamiento en todo el cuerpo. El vehículo presenta grandes desperfectos.

No se sabe qué hacer con 22.000 prisioneros de Corea

Corea del Sur cree peligrosa la retirada de divisiones yanquis

Tokio, 29.—Las Naciones Unidas y los comunistas mantienen silencio oficial sobre la petición formulada por la Comisión de repatriación de que ambas partes decidiesen sobre lo que se había de hacer en definitiva con más de veintidós mil prisioneros de guerra de Corea no repatriados.

La actitud final norteamericana parece ser la de que se debe liberarlos el 23 de enero. Los comunistas no han aclarado su actitud y la Comisión tiene un descanso de fin de año de siete días y no se reunirá hasta el día 4 de enero. Para entonces, la Comisión espera que las Naciones Unidas y los comunistas hayan respondido a los dos informes.

NO ES CONVENIENTE LA RETIRADA DE DIVISIONES

Seúl, 29.—El ministro de Relaciones Exteriores, Pyung-Yung-Tae, ha declarado que Corea del Sur desea el derecho a juzgar a los soldados norteamericanos en los Tribunales de Corea, y pronostica que tal jurisdicción sea concedida «pronto».

El ministro, al comentar ante los periodistas la proyectada retirada de Corea de dos divisiones americanas, dijo que tal retirada «debilitaría la posición defensiva del mundo libre en Corea», a menos que fuese acompañada por un reforzamiento de las tropas terrestres y aéreas de Corea del Sur.—Efe.

MENSAJE DE PAZ DEL PRESIDENTE RHEE

Seúl, 29.—El presidente Syngman Rhee ha prometido al pueblo de Corea del Norte que las fuerzas surcoreanas los librarán de la dominación comunista «tan pronto como sea posible». Rhee ha hecho un llamamiento para que se «unan a los surcoreanos en la gran lucha para realizar la promesa de honor». Declaró también que el pueblo de la China roja «se levantaría con su Gobierno nacionalista de Formosa para comenzar la batalla contra la esclavitud».

En su mensaje de paz para el nuevo año, el presidente surcoreano dice que la paz no reinará más que «cuando las fuerzas enloquecidas de la agresión hayan sido derrotadas y destruídas, y que el año 1954 será el de la decisión de la lucha a favor de la libertad humana».—Efe.

UN CENTRO IBEROAMERICANO-ARABE EN EGIPTO

Próximamente se inaugurará otro en Beiruth

El Cairo, 29. — Un centro iberoamericano-arabe ha sido fundado en Egipto, destinado a coadyuvar al estrechamiento de relaciones culturales entre los países ibéricos y árabes.

El secretario general es Edgard Sidaui, quien ha manifestado que cuenta con el apoyo de los representantes diplomáticos de España, Portugal y los países hispanoamericanos en Egipto.

Añadió que la organización tiene carácter privado, que no persigue fines políticos y que no está subvencionada por el Gobierno. Dijo que existe una Comisión de honor, de la que forman parte los representantes diplomáticos de España, Portugal y los países hispanoamericanos en El Cairo, a los que se dá cuenta de todos los proyectos del centro.

La primera reunión en Egipto se celebró el día 17. El próximo 15 de enero será inaugurado un centro semejante en Beirut.

En el centro del Cairo se dan clases de castellano, se organizan exposiciones y se dispone de una gran biblioteca formada a base de las mejores obras de la literatura española, portuguesa e hispanoamericana. Se proyecta organizar viajes de carácter cultural.—Efe.

El Gobierno de Jamaica, contra los Sindicatos comunistas

Kingston (Jamaica), 29.—El Gobierno ha aconsejado hoy a los empleados particulares que boicoteen a todos los Sindicatos laborales u organización asociadas con el comunismo bajo la influencia comunista.

El ministro de Trabajo no desea tener trato alguno con semejantes organizaciones. La iniciativa gubernamental ha seguido a una declaración hecha recientemente por el primer ministro William Alexander Bustamante, que es, a su vez, un destacado jefe laborista, en el sentido de que su Gobierno tomaría medidas para declarar fuera de la ley al comunismo en todos los terrenos de la actividad política e industrial para evitar una repetición de los acontecimientos recientes ocurridos en la Guayana británica.

La actitud del Gobierno va principalmente dirigida contra la Federación de Sindicatos de Jamaica, dirigida por Ferdinand Smit, afiliada a la Federación Mundial de Sindicatos. Efe.

Asociación Española Contra el Cáncer

Para evitar confusiones que serían de lamentar, se comunica a todos los españoles que están haciendo donativos para tan ingente obra de lucha, que pueden hacerlo a cualquiera de las sucursales del Banco Hispano-Americano, por modesta que sea su aportación, evitándose con ello el poner giros al domicilio provisional de la Asociación, Plaza de Platería Martínez, 1, Madrid.

Gracias en nombre de los enfermos.—*El secretario.*

Llegan a Londres otras dos toneladas de oro ruso

Londres, 29. — Silenciosamente anoche llegó otro avión portando unas dos toneladas de oro ruso para el Banco de Inglaterra.

En la semana última llegaron de Moscú lingotes de oro por valor de unos sesenta a setenta millones de dólares. Tanto los políticos como los técnicos están cada vez más intrigados ante el constante influjo de oro soviético a Inglaterra.

Hay crecientes indicios de que Rusia tiene una gran escasez de divisas extranjeras y que se está desprendiendo de estas reservas de oro para hacer frente a la situación. En estos últimos tiempos, el comercio de los países occidentales con Rusia y sus satélites ha disminuído de forma constante.—Efe.

Dulles conferencia con los embajadores de Siria y Líbano

Wáshington, 29.—La actividad diplomática, que en el último fin de semana se dedicó, al parecer, al arreglo de las diferencias entre los Estados Unidos y los Estados árabes sobre la cuestión del canal del Jordán, han culminado hoy en una conferencia entre el secretario de Estado, Foster Dulles, y los embajadores de Siria y Líbano.

La reunión, que duró tres cuartos de hora, se cree que tendrá efectos sobre las posiciones de las delegaciones norteamericanas y árabes en las Naciones Unidas cuando se plantee nuevamente ante el Consejo de Seguridad.—Efe.

Anuncios Telegráficos

COLOCACIONES

El artículo sexto del Decreto de 26 de mayo de 1938 determina que las Empresas y patronos están obligados a solicitar de las Oficinas de Colocación el personal que necesiten.

Ofertas

SE NECESITA mecanógrafa con experiencia de oficina. Dirigirse con referencias al Apartado de Correos, número 225. Valladolid.

SE NECESITA señora de 35 a 45 años, con buenas referencias, para regentar y ordenar casa. Razón en esta Administración. Zamora. (2.183)

PAGARIA bien sirvienta 25 a 35 años, sabiendo cocina. Informes, esta Administración. Zamora. (2.193)

MAQUINARIA REPARACIONES

AGRICULTORES: Remolques de 2 a 10 Tm. Arrobaderas. Cultivadores y arados para tractor. Cortarraíces. Cortaforrajes. Gradas. Rodillos. Brabants. Reparación y transformación de toda clase de aperos. Repuestos de todas clases. Maquinaria agrícola en general. Hijo de José Vidal. Paseo de Zorrilla, 55-57. Valladolid.

PERDIDAS

PERDIDA macho, cerrado, pelo negro, topino. Razón: Fábrica de harinas. Sanzoles (Zamora). (2.176)

TRASPASOS

TRASPASO tienda bien situada, amplio local. Informes, esta Administración. Zamora. (2.081)

VENTAS

Ningún artículo usado podrá venderse, según lo dispuesto por la legislación vigente, a mayor precio del 80 por 100 señalado en la tasa.

LEÑA de pino muy seca, especial para calefacciones. Venta por mayor y menor. Consulte precios. Almacén de maderas Emiliano Martín. Alamillos, 9 y 11. Teléfono 3205. Valladolid.

POSTES para conducción eléctrica. Maderas construcción. Puertas. Ventanas. Almacenes Jaime Cuadrado. Plaza San Nicolás. Valladolid.

ANUNCIE EN ESTE DIARIO

ARBOLES frutales. Viuda de Manuel Ciméno, Sabiñán (Zaragoza). Gran depósito en Valladolid: Paseo del Cementerio, número 11. Para encargos: Señor Ciméno. Restaurante Madrid. Plaza Mayor, 17. Teléfono 3614. Catálogos gratis.

VENDO casa, llave mano. Avenida Víctor Gallego. Bar. Zamora. (2.189)

RADIOS. Vendo dos, seiscientas y ochocientas pesetas. Ronda Sanabresa, 3. (2.192)

CAMIONES "Leyland" y tractores "Turner-Diesel". Entrega inmediata. Facilidades de pago. Fernando Vesga. Hurtado de Amézaga, 44. Teléfono 39.806. Bilbao. (1.741)

SE VENDE casa con llave en mano, barrio de la Villarina, barata; y un camión "Ford" m. 55, en perfecto estado. Razón, Hotel Cuatro Naciones. Zamora. (2.184)

VENDO casa, piso desalquilado, Héroes Filipinas, 11. Razón: Doctor Olivares, 35. Zamora. (2.188)

SE VENDEN 3.000 arrobas de paja de trigo. Juan Vicente Enriquez. Molacillos (Zamora). (2.182)

SGCB2021

Un vallisoletano en Venezuela

Por el Dr. Luis de Castro

En el año 1499, un español llamado Alonso de Ojeda descubrió el lago de Maracaibo, al que bautizó con el nombre de San Bartolomé, así como al Golfo le dió el de Venecia, por semejanza con la ciudad de las lagunas, nombre que había de convertirse en el de Venezuela. En aquellos territorios, según los antiguos conquistadores y viajeros, habitaban unos indios caníbales, a los que, sin distinción de tribus ni de caracteres etnográficos, aplicaron la designación de «caribes». Mucho se ha escrito sobre la responsabilidad de España en la instrucción de sus colonias, pero han sido juicios apriorísticamente apasionados, pues la escasa y desperdigada población de aquellas tierras, amén de la rudimentaria cultura precolombina, es en Venezuela donde existía un mayor retraso formativo e intelectual en relación con otras parcelas como Méjico y Perú; pero de la formación intelectual de aquellos colonos es buena prueba aquella clase superior, en el orden social, que fomentó la conquista, de la que habían de surgir los hombres, de gran ilustración, que elaborarían la independencia.

Si bien la cultura lleva a un camino de libertad de las colonias, es también la cadena más fuerte que enlaza a los pueblos hijos con la madre conquistadora, con la invasora de los primeros tiempos, pero siempre recordada y amada en la formación y elevación de los hombres, aglutinados en el conocer y en un sentir cristiano, tan alejado del canibalismo. Es ley natural que se recuerden las enseñanzas de los maestros y se olviden los castigos. El mundo hispanoamericano —no el latinoamericano, como quieren llamarlo algunas corrientes de allende nuestras fronteras— está fomentado por fuertes lazos de común formación intelectual y religiosa, que lejos de ser una utopía, quimérico sueño o artificiosa idea de fines utilitarios, es una realidad palpitante y viva, indestructible, con fuerza presente y futura. Indice de su real existencia es la buena acogida que tienen, en aquellos países, los intelectuales españoles. Al que me refiero hoy es un caso más de esta solidaridad y cariñosa añoranza.

Rafael Paez, vallisoletano de 28 años, ocupa hoy una cátedra de Historia de Arte en la República venezolana. Sus pupilas castellanas, llenas de estas parameras y azules infinitos, vagan hoy por aquellas comarcas, de altas sierras abruptas y de rápida pendiente, de la montañosa Mérida, sorprendidas de paisajes nuevos; pero sus oídos escucharán nombres familiares pues en aquella capital donde se desarrolla su labor docente limita al Noroeste con Trujillo y al Suroeste con Zamora. Su olfato de artista, pues es dibujante, pintor, decorador e ilustrador excepcional no se ha desorientado con el cambio de aromas del romero y el tomillo de nuestras suaves laderas por la «algalia olorosa» de aquellas vertientes, tan preciada en la fabricación de perfumes y cuyos granos empleaban los campesinos para curar las mordeduras de las serpientes. Podemos asegurar que su espíritu artístico sigue tan cálido y tan bien perfilado como cuando se ausentó en riendas de su inquietud, pues acaba de publicar un libro sobre «Doce lecciones de Historia del Arte», editado en Valladolid, para que sirva de texto en el plan de estudios de segunda enseñanza en aquel país, ya que se ha establecido con carácter obligatorio esta disciplina.

Del libro de Paez ha dicho en una crítica Cossío: «Sustancioso en doctrina, y con profusión de grabados, con pié de imprenta de Valladolid, demostración del afecto y, posiblemente, de la nostalgia que el autor siente por su ciudad». Abundando en nuestras apreciaciones, escribe Fernando González en el prólogo: «Esta grandeza eterna de España no es patrimonio exclusivo de los hombres peninsulares sino que es un sol de gloria que alumbra por igual a todos los que tenemos la misma sangre, hablamos la misma lengua, sustentamos la misma civilización, avivamos la misma cultura, sin consideración a distancias geográficas, a límites políticos, a fronteras de otras clases llegando incluso a aumentar con su esplendor el brillo de otras culturas».

Es un libro de texto sujeto a un cuestionario impuesto, para estudiantes de segundo año, y es natural que no sea completo, como ha reconocido Cossío, faltando, por ejemplo, dentro de lo español, el arte asturiano, mozárabe y mudéjar; pero en lo que a nosotros atañe, es, sobre todo, la ausencia del arte escultórico de Berruguete, al que hemos dedicado un libro en pro del análisis de su inimitable estilo, máxime cuando, aun siendo palentino, tiene una personalidad artística vallisoletana. Así es que, si bien ha despertado nuestra admiración el libro de este joven valor en la Historia del Arte, esperamos que estas lagunas sean rellenadas en la próxima edición,

pues no dudamos de que rápidamente se agote la actual tirada. Acaso estas lagunas sean asimilaciones de aquella geografía del paisaje venezolano, país de abundantes lagunas naturales, como una de las más notables la llamada de «Lagunillas», en el mismo Estado de Mérida. Quiero recordar amistosamente y con el fervor que después de la lectura de su libro profeso a Paez, que estas líneas de un médico sean dura para esas lagunas de su obra, rememorando que en el fondo de aquella de «Lagunillas» se encuentra el «urao» sesquicarbonato de sosa, que los campesinos venezolanos utilizan como remedio curativo natural para sus heridas y cólicos. En el fondo de las lagunas se encuentran los remedios tapados por aguas más o menos transparentes, que a base de verlas todos los días, parecen sólo colecciones líquidas y no apreciamos sus sedimentos, pues no dudamos que Paez habrá hecho múltiples visitas al Museo de su ciudad natal, donde se albergan los oros de Berruguete con el sedimento de su genio. Vivimos al lado de los tesoros vernáculos y por demasiado conocidos no los valoramos; pero han contribuido tan eficazmente en nuestra formación estética que, aun sin citarlos se reflejan en nuestras vivencias y eso le ocurre a Paez, que con visos geniales ha escito un magnífico libro.

En sus líneas, en su guión artístico, se traslucen esas ideas actuales sobre el valor del hombre desde que fué creado. Así dice: «Desde la infancia de la Humanidad el hombre ha sido artista. Ninguna sociedad, por salvaje y primitiva que fuera, ignoró el arte». Y este tono que en su libro se respira va en contra de aquellas corrientes evolucionistas y racionales que consideraban, dentro del estudio de la historia del hombre, al primitivo como una bestia, lejos de las confesiones cristianas sobre su valor anímico desde que fué creado. Ruta de Toymbee, volviendo a los humanistas, por la que encauza su excelente obra Rafael Paez. Debemos enorgullecernos de estos compatriotas y conciudadanos.

LIBROS y REVISTAS

BOLETIN DE ESTADISTICA

Hemos recibido el núm. 107 (corresponde a noviembre) de esta publicación del Instituto Nacional de Estadística. En él se concretan crecimientos de las cifras que indican incrementos beneficiosos en el estado de sanidad, por ejemplo, en producción extractiva de minerales con relación de 1948 en adelante y obtención de metales y otros elementos básicos de la industria. La producción de maquinaria eléctrica es desde 1952 francamente de ritmo sostenido a distancia de períodos iguales de años anteriores. De 2.172 motores mensualmente, a unos 14.000 en los de pequeña potencia, y la comparación entre otros elementos eléctricos, asimismo da elocuente testimonio el cuadro comparativo numérico. Con esa misma señal de incremento otras industrias se afianzan, habiendo anteriormente tenido escasa representación en España.—L. A.-V.

BOLSA DE VALORES

Cotizaciones en Bilbao

ACCIONES

Bancos.—Banco de Bilbao, 550; Español de Crédito, 538; Guipuzcoano, viejas, 460; Hispano Americano, 406; Vizcaya, série A, 480.

Ferrocarriles y Transportes.—Ferrocarril de La Robla, 140; Aviación y Comercio, 105; Ferrocarril de Santander, ordinarias, 98; Ferrocarriles y Transportes Suburbanos, 98; Ferrocarriles Vascongados, série C, 146.

Electricidad. — Electra de Viesgo, viejas, 176,50; idem nuevas, 165; Hidroeléctrica Española, 219,50; Iberduero, ordinarias, 203; idem 5 por 100, 195.

Mineras. — Minas del Rif, 539; Sierra Menera, ordinarias, 90.

Navales.—Naviera Aznar, ordinarias, 2.075.

Siderometalúrgicas. — Altos Hornos de Vizcaya, viejas, 181; idem nuevas, 415; Auxiliar de Ferrocarriles, 330; Babcock Wilcox, 880; Basconia, 586; Echevarria, 250; Asturiana Santa Bárbara, viejas, 145,50.

Industrias varias. — Fefasa, 145; Papelera Española, 445; Sefanitro, 162; Siga, 92; Unión Española de Explosivos, 278; Unión Química del Norte de España, viejas, 198; Resinera Española, 114; General Azucarera de España, 118; Industria y Navegación, 98; Compañía Telefónica Nacional de España, 162.

Derechos de suscripción. — Banco de Bilbao, 153; Unquinesa, 16.

Cotizaciones en Barcelona

ACCIONES

Banco Exterior de España, 299; Aguas de Barcelona, ordinarias, 204; Asfaltos y Portland "Asland", ordinarias, 558; Española de Carburos Metálicos, 291; Ferrocarriles de Cataluña, 5 por 100, 145; Fomento de Obras y Construcciones, 283; Industrias Agrícolas, 437; Maquinista y Elementos de Transporte, 106; Maquinista Terrestre y Marítima, 109; Trasatlántica, preferentes, série B, 237; Transmediterránea, 161; Dragados y Construcciones, 167; Campsa, 161; Española de Petróleos, 392; G. Azucarera de España, 121,50; Iberduero, ordinarias, 202; Minas del Rif, 545; Telefónica Nacional de España, 163; Unión Española de Explosivos, 277.

Cotizaciones en Madrid

Fondos públicos.—Interior, 4 por 100, 84; Amortizable, 4 por 100, 15.11.51, 100,25; idem 3,50 por 100, 15.7.51, 94.

Cédulas.—Banco Hipotecario, 4,50 por 100, 85,50; idem 4 por 100, exentas, 99,50; Banco de Crédito Local, 4 por 100, interprovinciales, 97; idem 4 por 100, lotes, 100,25; Reconstrucción Nacional, 95,25.

OBLIGACIONES

Renfe, 94,25; Villa de Madrid, 5,50 por 100, 1931, 85,50; Unión Española de Explosivos, 6 por 100, 99,75.

ACCIONES

Bancos.—Banco de España, 612; Banco de Crédito Industrial, 133,50; Hipotecario de España, 380; Central, 390; Español de Crédito, 539; Hispano Americano, 406; Mercantil e Industrial, 170; Popular Español, 335.

Electricidad.—Eléctricas Leonesas, 113,50; Fuerzas Eléctricas del Noroeste, 128; Gallega de Electricidad, 108,50; Hidroeléctrica del Chorro, 114,50; Hidroeléctrica Española, 220; Hidro Nitro Española, 114; Iberduero, ordinarias, 204; idem 6 por 100, liberadas, 177; Saltos del Nansa, 108; Saltos del Sil, 145; Sevillana de Electricidad, 109; Unión Eléctrica Madrileña, 117.

Ferrocarriles y Tranvías.—Metropolitano de Madrid, 123.

Mineras.—Duro Felguera, 225,50; Minas del Rif, 540; Minero Metalúrgica "Los Guindos", 235; Siderúrgica de Ponferrada, 369.

Siderometalúrgicas. — Altos Hornos de Vizcaya, 184; Auxiliar de Ferrocarriles, 335; Española de Construcción Naval, ordinarias, 144; idem preferentes, 149,25; Material y Construcciones, 148,50.

Industrias varias.—Campsa, 159; Dragados y Construcciones, 164,50; "El Aguila", Cervezas, 486; Española de Petróleos, 393; Fefasa, 134; G. Azucarera de España, 119,50; Industria y Navegación, 99; Sniace, 365; Tabacalera, S. A., 169; Telefónica Nacional de España, 162,75; Unión Española de Explosivos, 277; Naval de Levante, 120; Unión Química del Norte de España, 198; Resinera Española, 116.

Inmobiliarias. — Inmobiliaria Metropolitana, 123; Urbanizadora Metropolitana, 470.

Derechos de suscripción.—Eléctricas Leonesas, 12; Hidrocivil, 4; Unquinesa, 13.

(Datos facilitados por el Banco de Bilbao.)

AJEDREZ

MARTINEZ Y VELASCO EMPATAN PARA EL PRIMER PUESTO EN EL TORNEO PROVINCIAL DE AJEDREZ

AL HACER TABLAS EN SU ULTIMA PARTIDA MARTINEZ CON ROVIRA

Resultados de la penúltima ronda: Velasco gana a Olmo; Silva vence a Olmo (esta partida, correspondiente a la última ronda, se adelantó ayer); Silva y Hernández hacen tablas; Gammardella pierde ante Vázquez; Guerra vence a Enedaguila, y Martínez y Rovira hacen tablas.

Con gran expectación se empezó la partida entre Martínez y Rovira, este último con blancas; la partida es de suma importancia, pues si Martínez gana se coloca en el primer puesto, sin que pueda ser alcanzado por Velasco. La apertura es una siciliana más; Martínez se sale pronto de la teoría dando origen a una partida en la que el blanco consigue contrarrestar la jugada temática del negro P4D, pero no lleva su plan a término por preparar una celada, en la que no cae Martínez. Este parece conseguir ventaja en el centro, pero al perder un peón se alcanza una posición muy difícil de forzar por ambos bandos, ya que poseen alfiles de distinto color. Martínez consigue recuperar el peón, más no el medio punto que finalmente se le escapa.

Queda, por lo tanto, el primer puesto ocupado por Martínez y Velasco, que jugarán un desempate a cuatro partidas, en las que se decidirá quién será el designado para asistir al campeonato de España. Las partidas comenzarán a jugarse el día 4, en el local cedido por la Dirección del Colegio Mayor "Reyes Católicos".

Es de notar la presencia entre nosotros del conocido ajedrecista, vallisoletano de origen y representante de Granada, señor Perán, que se encuentra pasando unos días en nuestra ciudad con motivo de las fiestas navideñas.

No nos queda más por decir, sino las noticias que se rumorean sobre la celebración de un gran torneo, abierto para todo el que desee tomar parte, a organizar por la nueva Sociedad Deportiva Aguilas.

El ministro de Justicia, en Santiago de Compostela

Santiago de Compostela, 29.—Esta noche llegó, en automóvil, el ministro de Justicia, don Antonio Iturmendi, acompañado de su esposa. Fué recibido por las autoridades locales, dándole el alcalde la bienvenida en nombre de la ciudad. El señor Iturmendi representará al Jefe del Estado en las ceremonias conmemorativas de la traslación de los restos del Apóstol Santiago, así como en las de apertura de la Puerta Santa.—Cifra.

LOS ESTUDIOS DE PRACTICANTE, MATRONA Y ENFERMERAS, UNIFICADOS

Recibirán el título de ayudante sanitario

Madrid, 29.—Los actuales estudios de practicante, matronas y enfermeras, por decreto del Ministerio de Educación Nacional, se unifican en una sola enseñanza, que habilitará para obtener el título de ayudante sanitario.

Los estudios de ayudantes técnicos sanitarios femeninos se realizarán con arreglo a los planes y régimen a que se refieren los decretos de 27 de junio y 4 de agosto de 1928 y disposiciones complementarias.

Los estudios de ayudantes técnicos sanitarios masculinos se cursarán en las Escuelas que a ese objeto se organizarán por las Facultades de Medicina, y en las que puedan crearse para este fin por las mismas entidades a que se refiere el artículo 5.º del decreto de 27 de junio de 1952, con iguales requisitos para su autorización que los señalados en el propio decreto y en la orden ministerial de 4 de agosto de 1953.

En estas Escuelas de ayudantes técnicos sanitarios masculinos no será obligatorio el régimen e internado, sin perjuicio de que pueda establecerse por las Escuelas si lo consideran oportuno.

Los ayudantes técnicos sanitarios podrán obtener el diploma de asistencia obstétrica es ta especialidad requerirá dos años de estudios y prácticas en las Escuelas de ayudantes femeninos o masculinos que hayan organizado las respectivas enseñanzas, cuyos planes se acordarán por el Ministerio de Educación Nacional, a propuesta de la Comisión Central de los estudios de ayudantes técnicos sanitarios.

Se crea la Comisión Central de los estudios de ayudantes técnicos sanitarios, que estará constituida por la actual Comisión Central de los estudios de enfermera, a la que se incorporarán cuatro representantes del Consejo General de los Colegios Oficiales de Auxiliares Sanitarios, dos catedráticos de la Facultad de Medicina de la Universidad de Madrid, un representante de la Escuela Oficial de Matronas y otro de la Sociedad Ginecológica Española. La Comisión podrá acordar su funcionamiento en secciones especializadas.

Los estudios de ayudantes técnicos sanitarios masculinos se asimilarán en el curso 1954-1955, subsistiendo hasta entonces el régimen actual. Las enseñanzas de matronas continuarán como actualmente se vienen dando hasta el curso 1955-1956, inclusive, iniciándose a partir de 1956-1957 el régimen que por este decreto se establece para la obtención del diploma en asistencia obstétrica.—Cifra.

Próxima respuesta aliada a la propuesta rusa

Wáshington, 29.—El Departamento de Estado ha prometido hoy una rápida respuesta aliada a la propuesta rusa para celebrar la reunión de los ministros de Asuntos Exteriores de los cuatro grandes. Se espera que la respuesta sea afirmativa.—Efe.

34 italianos amnistiados en Rusia

Roma, 29. — Treinta y cuatro italianos sentenciados a diversas penas de prisión en la Unión Soviética han sido amnistiados y en breve regresarán a Italia, según ha informado el Gobierno italiano al embajador soviético, Mikhail Kostilefc.—

Boda del archiduque Roberto de Habsburgo y la princesa Margarita de Aosta

Bourg-en-Bresse (Francia, 29) En la histórica iglesia de Bourg-en-Bresse, erigida hace cuatrocientos cincuenta años, se ha celebrado la boda del archiduque Roberto de Habsburgo con la princesa Margarita de Aosta. El templo se hallaba repleto de invitados, entre los que figuraban numerosos miembros de casas reales y de la nobleza de varios países europeos. En la comitiva nupcial iban el archiduque Otto de Austria y Humberto de Italia. No asistió el conde de París, pretendiente al trono de Francia.

La princesa Margarita lucía rico vestido blanco de trazado florentino, y tuvo como testigos a Humberto de Italia y al duque de Pisoia.

SALTOS DEL SIL, S. A.

Capital Acciones: Ptas. 250.000.000
(TOTALMENTE DESEMBOLSADO)

SUSCRIPCION PUBLICA
de 200.000 Obligaciones hipotecarias (primera hipoteca), de 1.000 pesetas nominales cada una, por un importe total de
200.000.000 de pesetas

TIPO DE EMISION: 98 POR 100
libre de gastos para el suscriptor.
Interés: 6,5 % anual, con cupones semestrales de vencimiento en 1 de enero y 1 de julio de cada año.
El primer cupón se abonará el 1 de julio de 1954.
Renta líquida: 5,04 por 100
además de la prima de amortización.

La amortización de la emisión se efectuará en un plazo de cincuenta años, a partir de 1959, quedando facultada la Sociedad para anticipar dicha amortización en cualquier momento.

La Entidad emisora toma a su cargo el timbre de negociación.

Esta emisión ha sido tomada en firme por las siguientes Entidades:

Banco Central — Banco Pastor — Banco de Santander
Banco de Valencia — Banco Popular Español — Banco Mercantil e Industrial
Crédito Navarro — Banca March
Crédito y Docks — Solé y Torrá Hermanos — Banco de La Coruña
Banco Agrícola de Aragón — Hijos de Olimpio Pérez, S. R. C. — Banco Ibérico — Banca López Quesada
Sindicato de Banqueros de Barcelona

que admiten suscripciones en sus Oficinas Principales y en todas sus Sucursales, a partir del día
2 de enero de 1954

CONCURSO DEPORTIVO
Goleada
250 Pts. para Vd.
Organizado por el diario LIBERTAD con la colaboracion de las casas comerciales:

Su hotel en Valladolid para bodas, banquetes y fiestas, HOSTAL FLORIDO. CRUZ ALTA
SALON IDEAL felicita a sus clientes en Año Nuevo ..... RIAZOR
IDEAL PIQUIO desea a su distinguida clientela feliz Nochevieja ..... LAS GAUNAS
P.O.Y.C.E. les desea feliz Año Nuevo ... LA ROSALEDA
ROCAR desea a sus cliente y amigos feliz entrada y salida de año. Recambios, Talleres. Poniente, 1 ..... NERVION — LAS CORTS
MESETA, C. A. Miles de juguetes en presencia de sus majestades Melchor, Gaspar y Baltasar ..... CALVARIO
CIBELES, S. A. Caja Previsora de Crédito, desea a sus asegurados y amigos feliz año nuevo BARDIN — SAN MAMES
LOS GRANDES ALMACENES FUENTE DORADA Desea a toda su clientela FELIZ AÑO NUEVO Miles de regalos para REYES — TORRERO — SARDINERO — METROPOLITANO — BUENAVISTA — SAN JUAN

Libertad CUPON
D. _____
de _____ domicilio _____ nº ____
El campo mas "goleado" sera? _____
Que pertenece al anuncio _____
Firma.

...y no olvidéis pedir el cheque del CLUB, porque puede valeros 25.000 pesetas cada mes y UN MILLON DE PESETAS el 27 de febrero próximo

FUNDADOR
Domecq

Concierto: Sábados 11 noche LA MELODIA MISTERIOSA

CLUB FUNDADOR DOMECQ

RECUERDE SIEMPRE ESTE CUADRO DE HONOR DE ALGUNOS PRODUCTOS DOMECQ

CARLOS I	Licor CREMA DE LIMA	Vino de LA RAZA
CARLOS III	ANIS DOMECQ	RIO VIEJO
FUNDADOR	CHAMPAN DOMECQ	JANDILLA
TRES CEPAS	Aperitivo RADIUM	Fino LA INA

DOMECQ no compite en precios; lo hace solo en calidad

BASES

1.ª Pronosticar las dos últimas cifras del número del Cupón de los Ciegos de Valladolid que saldrá premiado el próximo día 15 de enero de 1954 e indicar la Casa anunciadora que lo ostenta.

2.ª Los premios serán: uno de 1.000 pesetas, cinco de 100 pesetas y diez de 50 pesetas, que se sortearán entre los acertantes.

3.ª Puede enviar cuantos boletos desee, pero nunca percibirá una misma persona más de un premio en cada sorteo.

4.ª La admisión de boletos para el primer sorteo quedará cerrada el día 15 de enero de 1954, a las dos de la tarde, no admitiéndose ningún cupón con posterioridad a esta hora.

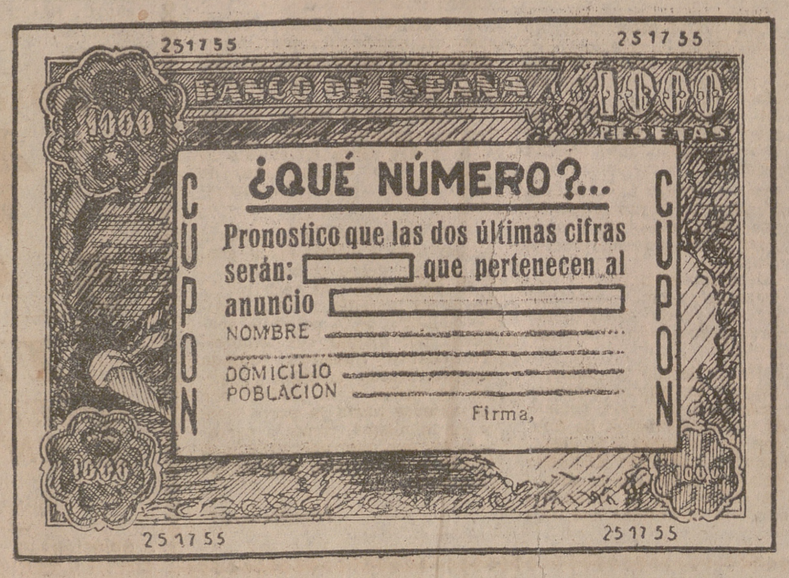

DEPORTES

Actualidad Deportiva

Otra vez la selección nacional

El señor Iribarren ha dado ya la lista de los seleccionados, que hoy se reunirán en Madrid para comenzar la tarea final de preparación ante la primera fase de la eliminatoria con Turquía. Pocos días son los que quedan para realizar nada práctico que pueda redundar en provecho del entrenamiento y cohesión entre los componentes del futuro equipo nacional. Entendemos que esta era la fundamental tarea a realizar en el equipo, y como no se ha llevado a efecto, a la hora de la verdad se ha de dejar sentir esa necesaria conjunción entre hombres y líneas del cuadro español.

Se ha perdido lastimosamente el tiempo en esos tres partidos celebrados en el Estadio de Zorrilla y en el de Torrero, en una labor incomprensible, absurda e inexplicable, porque para quienes no formamos parte del dúo de técnicos que convocaron los partidos, resulta realmente incomprensible. Para los que de una forma más o menos crítica hemos seguido el desarrollo de los mismos, hemos podido comprobar su ineficacia, y como cuando Iribarren y Encinas han querido explicar sus propósitos, cada uno de los argumentos era la antítesis de lo poco que habían dicho en manifestaciones anteriores, ha resultado un galimatías que no hemos podido descifrar cuál era la verdadera finalidad y los propósitos de los técnicos. En total, que de todas esas pruebas poco o nada se ha sacado en limpio. En líneas generales, el equipo es el que se pensaba, y salvo una o dos novedades que pueden haber surgido de estos partidos, la verdad es que el equipo que se enfrente a Turquía será, aproximadamente, el que se esperaba después del encuentro frente a Suecia, y con la ausencia obligada de Kubala y con la misma falta de acoplamiento que acusó en aquel encuentro se dejará sentir en esta ocasión, porque con dos o tres sesiones que se celebren ahora en los terrenos de la Universitaria o en Chamartín no creemos que se pueda acoplar un "once" compuesto por jugadores que no han actuado apenas juntos y sin que se hayan elegido de acuerdo con un plan encaminado precisamente a esa cohesión que constituye la mayor garantía del éxito y del triunfo ininterrumpido de equipos, como el húngaro, que se afianzan precisamente en su absoluta compenetración.

Sin que podamos hablar de partido fácil ni de enemigo pobre, porque en fútbol esto no existe, la indudable escasa potencia del "once" representativo de Turquía en Chamartín va a ser la única garantía que puede cubrir estas enormes deficiencias. Se pasará, pues, este encuentro y habrá que pensar en serio en la segunda parte de la eliminatoria, para después tomar con un poco más de interés ésta y sobre todo la segunda fase de los Campeonatos, si se consigue pasar el escollo de los turcos, como esperamos, ya que conviene no olvidar que es preciso no perder ninguno de los partidos para poder aspirar a ir a Suiza, en donde ya no cabe la improvisación ni mucho menos esta confianza y escasa garantía que ha caracterizado la preparación del equipo nacional hasta la fecha.

LUIS ANGEL

Ciclismo

TIMONER Y ESPIN PARTICIPARAN EN EL CAMPEONATO EUROPEO A LA AMERICANA

Zurich, 29. — Una serie de magníficas actuaciones ha valido hoy al equipo español, formado por Timoner y Espín, para participar en el Campeonato Europeo a la Americana que se celebrará el próximo domingo. Los dos corredores españoles han sido escogidos por los organizadores para ocupar la vacante en la alineación de 15 equipos después de que el danés, formado por Klaber y Nielsen, anunciaron su retirada.

Los dos españoles, que han demostrado ser de los mejores de Europa en la modalidad de la carrera a la americana, al clasificarse bien en la última carrera de este tipo celebrada en el Palacio de los Deportes, de París, fueron escogidos entre un grupo de holandeses, belgas, alemanes, franceses y suizos.

Los técnicos, que vienen siguiendo de cerca las actuaciones de los dos españoles, están empezando a creer que son el descubrimiento de la temporada.—Alfil.

Rugby

EL EQUIPO DEL «TRINITY COLLEGE» VENCIO AL ATLETICO DE MADRID EN RUGBY POR 9-3

Madrid, 29.—El club universitario inglés «Trinity College» ha vencido por nueve puntos contra tres al Atlético de Madrid en partido de rugby jugado esta tarde en la Ciudad Universitaria. El primer tiempo terminó 3-0 a favor de los ingleses.

El Atlético de Madrid ha realizado un gran partido, oponiendo entusiasmo y coraje a la superior técnica de los universitarios ingleses, que acusaron algún cansancio.

Robinson consiguió los tres puntos del primer tiempo en un ensayo sin transformar. A poco de comenzar la segunda parte, Sacristán, en idéntica jugada, consiguió los tres puntos del Atlético, y a continuación, en sendos ensayos, también sin transformar, de Str Chan y Averill, el equipo inglés elevó el marcador al resultado definitivo.

El «Trinity College» se enfrentará pasado mañana a una selección de Castilla en el mismo terreno de juego.—Alfil.

Los mejores deportistas de 1953

Barcelona, 29.—La revista «Vida Deportiva», que anualmente organiza un concurso para seleccionar al «mejor deportista español de 1953», publica los nombres de los quince finalistas elegidos por el Jurado reunido hace unos días.

Son Buenaventura Baldoma, en atletismo; Joaquín Blumme, en gimnasia; Andrés Bosch, en fútbol; conde de Teba, en tiro; Jesús Domínguez, en natación; F. Goyoaga, en hípica; Jorge Granados, en natación, Ladislao Kubala, en fútbol; Angel León, en tiro; Jesús Loroño, en ciclismo; Javier Llana, en atletismo; Pastora Martín, en natación; Joaquín Navarro, en fútbol; Manuel Puigbó, en hockey sobre patines, y José Texeira, en atletismo.

Se observa la falta de boxeadores, así como la preselección de una mujer, primera que tiene el honor de salir en la lista de preseleccionados.

El Jurado lo componen el presidente de la Española de Tenis; el de la Catalana de Natación; el doctor Naves; el excampeón de marcha, García; el presidente de la Catalana de Boxeo y los cronistas deportivos Mir y Pardo. La representación madrileña en el Jurado la forman el exfutbolista Félix Pérez, el cronista Gilera y el corresponsal de «Vida Deportivas en Madrid, García Baró.

El Jurado se reunirá de nuevo a fines de esta semana para emitir su fallo definitivo sobre el mejor deportista español de 1953.—Alfil.

Entierro del motorista Baudells

Granollers, 29. — Encabezando una caravana de 20 motoristas, han sido trasladados a Mollet los restos del infortunado motociclista Gabriel Baudells, de 49 años, fallecido a consecuencia del accidente sufrido el pasado domingo en el transcurso de una prueba motorista. Los veinte motoristas que formaban la caravana fúnebre eran todos participantes en dicha prueba.

El accidente sobrevino, al parecer, a causa de un despiste entre Castelar del Vallés y Matadepera, y la máquina, tras de rozar un árbol, se precipitó desde lo alto de un puente. Baucells fué trasladado inmediatamente en una ambulancia a Sabadell y luego al Hospital Policlínico de Granollers, donde hubo necesidad de amputarle una pierna y enyesarle la otra, apreciándosele además fractura de muñeca y de costillas. Los cuidados médicos fueron infructuosos y falleció horas después. Deja viuda de segundas nupcias con seis hijos y uno que esperaba ésta, más otros dos de su primera esposa. Alfil.

Baloncesto

El Real Madrid, vencido por Mark Club de Alejandría

San Remo, 29.—En el encuentro correspondiente al torneo internacional de baloncesto entre el Real Madrid y el Mark Club, de Alejandría, los españoles consiguieron 16 puntos de 29 golpes francos, mientras los egipcios obtenían 29 de 42. El partido fué de brillante juego y mucha técnica. Los españoles parecieron técnicamente superiores a los egipcios, pero se mostraron inseguros en los tiros a la canasta, mientras sus contrarios, en mejor forma física, fueron más veloces. La primera parte finalizó con 17-24 a favor del Mark Club, y al iniciarse la segunda el equipo egipcio desencadenó una fuerte ofensiva que le permitió asegurarse 15 puntos de ventaja. Dos minutos antes de finalizar el encuentro reaccionó el Madrid de forma espléndida, pero entonces tuvo la mala suerte de verse privado de sus mejores hombres: Galíndez, Pinedo y Garrido, por haber incurrido en faltas personales reglamentarias. Los españoles se desanimaron visiblemente con la pérdida de sus tres jugadores y se dejaron dominar por los egipcios en los minutos finales del encuentro.—Alfil.

Hockey

Invitaciones para los Campeonatos del Mundo de hockey

Barcelona, 29.—En el local de la Federación Catalana de Hockey se celebró un acto, al que concurrieron las autoridades deportivas relacionadas, en particular, con el hockey sobre patines. En la reunión se dió cuenta de que se han cursado invitaciones a 23 naciones afiliadas a la Internacional de este deporte para que participen en los Campeonatos del Mundo de Hockey sobre Patines que se celebrarán en Barcelona del 27 de mayo al 16 de junio.—Alfil.

HUMOR Y PASATIEMPOS

Vaya, vaya. Parece que, al fin, ha encontrado usted otro empleo, ¿eh?

CRUCIGRAMA

D.

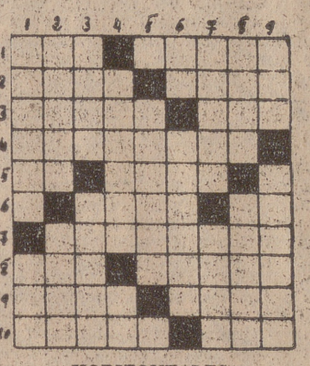

HORIZONTALES

1: Calabaza hueca y cortada por la mitad. Parte blanda y mollar del cuerpo de los animales (al revés). 2: Mancha que presenta la fruta (al revés). Señora. 3: De alto precio. Alimento primordial (al revés). 4: Importante, principal. 5: Interjección. Despide o arroja de sí una cosa (al revés). 6: Cueva hecha en la falda de un monte (al revés). Negación. 7: Movía u oscilaba indeterminadamente una cosa (al revés). 8: Sujeta con cuerdas. Natural de la Eólida. 9: Carta de la baraja. Teatro madrileño. 10: Ligero, delgado, flojo. Preposición (al revés).

VERTICALES

1: Calderito de cobre que sirve en los molinos de aceite para trasegarlo. E nalemán, rama. 2: Puesta del sol. Quebrada, hecha pedazos (al revés). 3: Novillo que no pasa de dos años (al revés). Derriba, hace caer por tierra. 4: Gesto o figura afectada. Nota musical (al revés). 5: En alemán, escuela. 6. Abreviatura de don (al revés). Aceite sulfuroso que se emplea para ciertas enfermedades de la piel. 7: Batracio (una o más al final). Nombre que en Escocia designaba tribu o familia. 8: Sacerdote de los tártaros occidentales (al revés). Capital africana. 9: Cabeza principal. Con falta ortográfica, madera de un árbol de América muy estimada para muebles (al revés y plural).

SOLUCION AL ULTIMO CRUCIGRAMA

Horizontales

1: Caz. Matar. 2: Osao. Dale. 3: Repón. Zas. 4: Raederas. 5: Er. Agas. 6: Azar. Mo. 7: Agoreras. 8: Iba. Azart. 9: Tatu. Asta. 10: Adarg. Oes.

Verticales

1: Correa. Ita. 2: Asear. Abab. 3: Zape. Agata. 4: Codazo. Ur. 5: Negara. 6: Ad. Rareza. 7: Tazas. Raso. 8: Alas. Marte. 9: Res. Costas.

COCTEL DE LETRAS

Nombres propios de la Mitología clásica

1. OLOPA
1. .....
2. CLESEBI
2. .....
3. SONTIDE
3. .....
4. JERTIPU
4. .....
5. CRURIEMO
5. .....
6. FROEMO
6. .....
7. PENTONU
7. .....
8. VONACLU
8. .....
9 TRAME
9. .....
10. SECRE
10. .....

Solución al último cóctel, PARA REGALO DE REYES: 1, Roscones; 2, Muñecas; 3, Carteras; 4, Libros; 5, Pitilleras; 6, Relojes; 7, Pulseras; 8, Joyas; 9, Juguetes; 10, Estilográficas.

JEROGLIFICO

1

5 AK

III

TENERO
ENERO

559

¿QUE TIENES?

Solución al jeroglífico anterior: EN DERECHOS REALES.

Futbol

El equipo ideal de los aficionados

ASI LO HAN EXPUESTO CONTESTANDO AL INSTITUTO DE LA OPINION PUBLICA

Madrid, 29. — A principios de diciembre el Instituto de la Opinión Pública, continuando su consulta a la afición futbolística española con respecto a sus preferencias sobre los hombres que podrían integrar la selección nacional, envió a 500 socios de Clubs de Primera División unos cuestionarios exactamente iguales a los enviados a principios de octubre. En la consulta de este último mes los aficionados eligieron el siguiente equipo:

Ramallets; Navarro, Biosca, Garay; Ramoni, Bosch; Basora, Venancio, Kubala, Moreno y Gainza.

En la segunda consulta, la de diciembre, el equipo "escogido" ha sido otro:

Ramallets; Segarra, Lesmes I, Lesmes II; Ramoni, Bosch; Miguel, Venancio, Kubala, Molowny y Gainza.

Han cambiado totalmente las opiniones del aficionado con respecto a la línea defensiva, se modifican los puestos de la delantera y permanecen el guardameta y la línea media.

Si con los jugadores clasificados en segundo lugar, según los porcentajes obtenidos en la encuesta, se formase la selección nacional B, sería la siguiente:

Pazos; Navarro, Campanal, Segarra; Bosch, Puchades; Basora, Kubala, Arieta, Venancio y Manchón.—Alfil.

Box

21 BOXEADORES MURIERON DE ACCIDENTES PROFESIONALES EN EL AÑO QUE TERMINA

Nueva York, 29.—(*Crónica de Jack Cuddy, del servicio especial de "Alfil."*) Este año ha registrado una trágica nueva la marca de 21 fallecimientos de boxeadores «en activo» en el mundo entero. Este total de muertes, debidas a lesiones recibidas en el cuadrilátero, por profesionales o amateurs, supera en dos unidades la máxima cifra de «bajas» registrada en 1949, con 19 fallecimientos. El año pasado se registraron 17.

El director de la revista «Ring», Nat Flesscher, ha calificado el fallecimiento de diez amateurs y once profesionales de boxeo este año de «situación terrible, teniendo en cuenta los excelentes cuidados médicos que se prestan a quienes pelean en el cuadrilátero en todas las partes del mundo».

De los once profesionales fallecidos, sólo dos se dieron en Estados Unidos.

Toros

PLAZAS COLOMBIANAS VETADAS

Madrid, 29. — En virtud del acuerdo de la Junta del Subgrupo de Matadores de Toros del Sindicato Nacional del Espectáculo, se han vetado las plazas de Bogotá y Palmira por incumplimiento de contrato con los matadores de toros Montero y Antonio Caro por falta de pago. A este acuerdo se ha sumado el veto impuesto asimismo por la Unión de Matadores de Toros y Novillos de Méjico y la Unión de Toreros de Colombia.—Cifra.

De acuerdo: el Mundo anda muy mal...

Pero todavía hay algunas cosas que andan bien...

Y ESAS COSAS SE REFLEJAN SIEMPRE EN

triunfo

La Revista Más Simpática de España

LA VERDAD ACERCA DEL ASESINATO DE BOBBY DE GREENLEASE

La pelirroja saca a Bobby del colegio

— VII —

Por JOHN L. NEBOT

Bonnie Brown Heady llamó a la puerta del colegio de *Notre Dame de Sion*. Al repiqueteo del timbre acudió la hermana tornera, sin muchas prisas, convencida de que el tiempo no contaba en la mansión de lo Eterno. Sin embargo, al ver la faz demudada y el nerviosismo real de la pelirroja, que temía se descubriesen sus criminales proyectos cuando ya casi tocaba con la mano la fortuna que soñara, la monjita comprendió que algo anormal sucedía, e inquirió preocupada:

—¿Qué le sucede, no se encuentra bien?

—Soy la tía de Bobby Greenlease; su madre se ha puesto muy enferma y quiere tener a Bobby a su lado. Un ataque cardíaco ¿sabe?

—¿Un ataque cardíaco? ¡Pobre señora, con lo buena y caritativa que es...! Pase y siéntese. Comprendo su aflicción; le traeré un poco de agua —replicó la hermana tornera—, visiblemente emocionada, pues la señora Greenlease era una de las más destacadas benefactoras del Colegio, y católica, como su hijo.

—Gracias, Hermana; no se preocupe por mí. Estoy nerviosa y angustiada; temo que si no le llevo en seguida a Bobby sea demasiado tarde: está muy mal mi pobre hermana.

—Siéntese un momento, o si lo prefiere, ahí al lado está la capilla; puede rogar por la señora Greenlease; eso hará bien a ella y a usted— terminó la monjita, abandonando el recibidor a toda prisa, dada la urgencia del caso.

Bonnie Heady se sentó, pero estaba demasiado nerviosa para esperar sentada. Se había posesionado admirablemente de su papel de portadora de tan mala nueva y le salieron sin dificultad unos sollozos. Tenía un poco de miedo. De momento, las cosas le salían bien, pero, ¿quién le aseguraba que la Superiora de aquella Comunidad religiosa no conociera todos los pormenores de la familia Greenlease y lo echase a rodar?

Tenía pensada una pequeña historia y también estaba preparada para actuar por la violencia para escapar, si las cosas se ponían feas. De momento, necesitaba moverse, combatir sus nervios y su inquietud. Anduvo hasta la puerta interior del recibidor. Daba acceso a un pasillo bordeado de habitaciones. A la izquierda, una puerta abierta permitía distinguir el interior de una bien cuidada capilla; se dirigió hacia allí.

Bonnie no era católica ni había penetrado nunca en un templo de la verdadera Iglesia Universal. Pensó que ganaría unos puntos si fingía orar por su supuesta hermana. Se adelantó hasta el pie del altar y se arrodilló, entreteniéndose en observar con curiosidad cuanto había en la capilla, hasta que oyó afuera unas pisadas precipitadas. Salió entonces y casi tropezó con la Madre Superiora, a quien seguía la monja que la recibiera poco antes, llevando de la mano al pequeño Bobby, que miró a su supuesta tía con indiferencia, pues para no asustarle, se le había dicho que le llevaría a su casa, y el niño no pensaba más que en salir cuanto antes del colegio.

—¡Pobre señora Greenlease; no sabe usted cuánto me apena su enfermedad! —exclamó la Superiora de la Comunidad, añadiendo—: Espero que no sea grave, y pediremos a la Virgen su pronto restablecimiento.

—Gracias. Yo también he rezado un poco y he desahogado mi pena, aunque no soy católica. Vamos, Bobby, y Dios quiera que lleguemos a tiempo —dijo la pelirroja, cogiendo al niño de la mano.

El pequeño no opuso resistencia, y tampoco las monjitas sospecharon nada. Este triunfo inicial devolvió por completo la tranquilidad a la raptora. Salió a la plazoleta que hay delante del colegio. El taxista ya había dado la vuelta al coche, como le ordenó, y esperaba pacientemente sentado en el *baquet*, desde donde abrió la portezuela. Sin soltar la muñeca del niño, la Heady se dirigió hacia el vehículo, mientras decía con dulce acento, queriendo granjearse la simpatía del muchacho:

—¿Cómo están el loro y tus dos simpáticos perros?

—Muy bien, gracias —replicó Bobby, con la naturalidad de una frase hecha, de una fórmula de cortesía, aprendida mecánicamente.

Los dos guardaron silencio. El pequeño se dejaba conducir, ajeno a la tragedia de que era principal intérprete. Subieron en el taxi, y la pelirroja dió una dirección cualquiera de *Main Street*. El coche arrancó, marchando hacia Kansas City mucho más despacio de lo que deseaba Bonnie Brown Heady, que temía que la Madre Superiora telefoneara a la villa de los Greenlease, como así sucedió, pero un par de horas más tarde, cuando ya el secuestro se había consumado.

La mujer miraba sin cesar a Bobby que, sentado en el borde del asiento, estaba muy serio y en silencio. Por último, dijo, sin levantar la cabeza:

—¿Qué tiene mamá? ¿Que quiere decir un ataque cardíaco?

—¡Oh, no te preocupes; no es nada, Bobby! —sonrió la pelirroja burlona. Luego, añadió con voz dulce—: ¿Te gustan los helados?

—Sí —respondió el niño, sin gran entusiasmo, como si estuviera avergonzado ante aquella desconocida.

Frenó el coche. Las enguantadas manos de la raptora abrieron su bolso, mientras prometía, mirando inquisitivamente al taxista:

—Te compraré uno.

—Ochenta y cinco centavos, señora —respondió el viejo conductor, respondiendo a la muda pregunta.

La Heady le dió un dólar, y sin esperar los quince centavos que sobraban, se apeó, cogiendo de nuevo la muñeca de Bobby, con el que subió a la acera. Allí mismo había un despacho de helados, y cuando se disponía a entrar en el establecimiento, vió la «rubia» que conducía Thomas John Marsh y en cuyo interior iba su amante; pasaba por allí, bastante despacio, en la misma dirección que llevó el taxi, demostrando con ello que lo habían seguido sin que ella se diera cuenta.

Carl Austin Hall miró a la secuestradora y a su víctima, con una sonrisa de triunfo, pero no le hizo la menor seña. La «rubia» pasó de largo, y Bonnie, desistiendo de comprar el helado, se dirigió hacia una próxima parada de taxis y tomó uno, con el que se hizo llevar a las afueras de la ciudad, al Este, a la salida de la carretera 50, que une Kansas City con Saint Louis.

Después de abonar la carrera se entretuvo en charlar con el pequeño, a quien dió un caramelo que llevaba preparado. Apenas transcurrió un minuto, cuando vió a la «rubia», que se detuvo frente a ellos. Carl Hall abrió la portezuela, esbozando una sonrisa, mientras Bobby intentaba soltarse de la mano de la mujer, resistiéndose a subir y diciendo:

—¿Quién es ese hombre? ¡Yo quiero ir a mi casa!

—Y allí vamos, Bobby. Tú ya eres un hombrecito para tener miedo. Este señor es mi marido, tu tío, y te quiere mucho, ¿verdad, Carl?

—Claro que sí Bobby; pronto tendrás pruebas de mi cariño, y tu padre sabrá en cuanto lo valoro —rió el malvado, de buen humor, con tono sarcástico.

—No seas idiota y lo eches a perder todo a última hora—gruñó Marsh, desde el *baquet*.

El pobre niño se resistió todavía un instante, pero las dulces palabras de la pelirroja acabaron por disipar sus temores. En cuanto hubieron tomado asiento, Marsh arrancó, y dando la vuelta a la ciudad por las afueras hasta la parte Norte de la misma, tomó la carretera 69, que, por no conducir a ninguna inmediata, apenas es transitada.

(Continuará)