Diario Nacional-Sindicalista

Libertad

MARTES, 19 de FEBRERO 1952
VALLADOLID
Pág.ª IV - Año XXI - N.º 4.182
Precio: 70 céntimos

FUNDADOR - ONESIMO REDONDO - 1931

Espía ruso, detenido en SUECIA

TRANSMITIA LOS ACONTECIMIENTOS IMPORTANTES DEL PAIS

Estocolmo, 18.—Uno de los asuntos de espionaje más graves acaba de ser descubierto. Se trata del notario Nitjov Enbom, quien se ha podido comprobar que era el jefe de una célula comunista enclavada en el punto más estratégico del Norte de Suecia y que desde hace diez años transmite a la Unión Soviética los acontecimientos más importantes del país. Militaba desde hace veinte años en el partido comunista. En el año 1938 hizo un viaje de experimentación a la zona roja de España, donde tuvo contacto con las brigadas internacionales.—Efe.

Otro físico atómico que desaparece

DESDE EL DIA 8 NO SE SABE NADA DE WERENSKIOLD

Trondheim (Noruega), 18.—El físico especialista en energía atómica Pier Werenskiold, empleado en el Colegio Técnico de esta ciudad, desapareció el 8 de febrero y no ha vuelto a saberse nada de él. Werenskiold se mostraba deprimido poco antes de desaparecer.—Efe.

El 28 de marzo, elecciones provinciales

Madrid, 18.—El "Boletín Oficial del Estado" publicará mañana, entre otras, la siguiente disposición:

GOBERNACION. — Decreto por que se convocan elecciones a de renovar por mitad la institución actual de las Diputaciones Provinciales y Cabildos insulares canarios, y se señala el 28 de marzo próximo para celebración de las mismas.—Efe.

ACHESON, EDEN, SCHUMAN Y ADENAUER DISCUTEN

RAPIDO ACUERDO SOBRE LA POLITICA CON ALEMANIA

Con el plan de los "tres sabios", EISENHOWER tendrá 10 divisiones menos

Londres, 18.—Los ministros de Asuntos Exteriores de Gran Bretaña, Francia y Estados Unidos lograron rápidamente completo acuerdo el domingo en cuanto a la política conjunta respecto a Alemania.

En la reunión de la mañana se trató del futuro de los 900 condenados por crímenes de guerra y todavía encarcelados. Por la tarde se desvió la cuestión de los gastos de las tropas aliadas en Alemania. El acuerdo más importante acaso sea el que da voto a Alemnaia en la N. A. T. O., a través del ejército europeo, quedando así satisfecha la exigencia del Parlamento francés de que Alemania no sea admitida en el Pacto Atlántico.—Efe.

REUNION DE "LOS CUATRO"

Londres, 18. — La primera reunión entre Adenauer y Acheson, Eden y Schuman se desarrolló entre las once de la mañana y la una de la tarde.

Ninguno de los cuatro ministros de Asuntos Exteriores ha querido hacer declaraciones, salvo estas palabras de Adenauer: "No me hagan ninguna pregunta hasta que no sepamos lo que ha decidido la Asamblea francesa."

Al parecer, lo que predominaba en la mente de los ministros era la excitada reacción producida en París por la revelación británica, en fin de semana, de que el canciller alemán había sido invitado a tomar parte en las conversaciones. Los ministros no quieren correr el riesgo de influir adversamente en la votación de confianza del martes en el Palais-Buorbon.—Efe.

ADENAUER PIDE IGUALDAD DE DERECHOS

Londres, 18.—El canciller Adenauer se ha sumado a las discusiones en el Foreign Office. Según los portavoces aliados, ha expresado las demandas de igualdad de derechos, a cambio de la contribución para la defensa de Europa con un total de gastos equivalente a 2.500 millones de dólares y doce divisiones que sumarían un mínimo de trescientos mil hombres.

Los portavoces alemanes han manifestado que Adenauer pensaba plantear en la conferencia de hoy los siguientes puntos:

1.—Los alemanes desean su ingreso final en la N.A.T.O. No obstante, este deseo no es con-

(Pasa a la página quinta)

ENRIQUE JARDIEL PONCELA MURIO AYER EN MADRID

Su cadáver, envuelto en la bandera nacional y con una medalla de la Virgen del Pilar sobre el pecho, recibirá hoy sepultura

Madrid, 18.—A las ocho y veinticinco de esta mañana ha fallecido en su domicilio de la calle de las Infantas el ilustre novelista y autor teatral don Enrique Jardiel Poncela, a los cincuenta años de edad.—Cifra.

Madrid, 18.—El conocerse la noticia de la muerte del ilustre autor madrileño don Enrique Jardiel Poncela se personó en su domicilio el presidente de la Sociedad de Autores, don Luis Fernández Ardavín, y se acordó que el entierro del finado se efectúe mañana, a las once de la mañana.

En el momento del fallecimiento rodeaban a Jardiel Poncela su esposa, doña Carmen García; sus hijas Evangelina y Mari Luz y sus hermanas. Por disposición del finado, su cadáver será envuelto en la bandera nacional, y sobre su pecho una medalla de la Virgen del Pilar, de la que era devotísimo. Siempre ha sentido gran predilección por Zaragoza, de donde era natural su padre. Dos días antes de morir, Jardiel Poncela sostuvo una larga conferencia con el P. Portolés, escolapio, que duró más de dos horas, y de quien era gran amigo.

El fallecimiento ha sido debido a una neumonía, que no pudo resistir por el estado de gran debilidad en que se hallaba, ya que desde hacía mucho tiempo sólo se alimentaba de café con leche y últimamente con jugo de naranja. Los últimos alimentos ingeridos tuvieron que serle administrados por medio de tubos de goma, aplicados a la nariz. Los deseos de Jardiel Poncela de arreglar sus papeles, pues presentía su muerte, y hasta llegó a predecir el día en que ésta tendría lugar, no ha podido verlos realizados. También tenía gran ilusión por marchar a Zaragoza con la esperanza de obtener la salud de la Virgen del Pilar. Deja más de sesenta títulos, aunque la mayoría solamente están apuntados y trazados los argumentos. Completamente terminada deja una opereta. Por el domicilio del gran autor han desfilado infinidad de escritores, actores y actrices para testimoniar su pésame.—Cifra.

PAKISTAN NOMBRA embajador en Madrid

Karachi, 18. — Los periódicos de esta capital dan cuenta del nombramiento de Syes Miram Muhammad Shah como primer embajador del Pakistán en Madrid.—Efe.

El nuevo embajador del Pakistán en Madrid, Syed Miram Muhammad Shah, tiene 54 años de edad. Nació en Hyderabad del Sind y obtuvo sus títulos de bachiller en Artes y licenciado en Derecho en la Universidad de Bombay. Ha tenido intensa actuación como abogado en el Tribunal Supremo del Sind. Su carrera política se inició en 1928, al ser elegido miembro del Consejo Legislativo de Bombay, representación que ostentó en varias Legislaturas. Fué uno de los que trabajó como miembro de la Comisión constitucional para reformas de la India, que estuvo presidida por sir John Simon. Fué también jefe de una delegación de la Comunidad musulmana de la Presidencia de Bombay, que reclamó electorados separados para los musulmanes ante el Comité indio de franquicias, presidido por lord Lothian.

Desde 1943 a 1945 fué miembro del Consejo indio de Defensa y recorrió todo el Oriente Medio. Elegido para la Asamblea Legislativa del Sind, fué presidente de la Cámara Provincial de Diputados desde 1938 a 1949. En 1951 entró a formar parte del Gabinete del Sind como ministro, cargo que desempeñó hasta el pasado mes. El nuevo embajador vendrá a España acompañado de su esposa y de una de sus dos hijas, soltera.

LOS ESTUDIANTES EGIPCIOS RECIBIRAN INSTRUCCION MILITAR

El Cairo, 18. — El Jefe del Gobierno egipcio ha dado instrucciones a los jefes militares egipcios para que preparen "en cuestión de días" nuevos centros de instrucción militar para los estudiantes egipcios. Estos centros deberán estar equipados totalmente. Desea que los estudiantes realicen la política del Gobierno encaminada a conseguir la independencia de Egipto por medio de la evacuación de las fuerzas británicas y la unión con el Sudán bajo la Corona egipcia. El tiempo empleado por los estudiantes en el aprendizaje de la instrucción militar se descontará del período de servicio militar obligatorio.—Efe.

Entierro del rey Jorge VI

Londres.—El cortejo fúnebre sale de Hyde Park camino de la estación de Paddington para trasladar los restos de Jorge VI a Windsor.—(Foto Cifra.)

AVION INGLES estrellado en SICILIA

34 personas murieron en la catástrofe

Palermo (Sicilia), 18.—El avión británico que se daba por desaparecido, ha sido encontrado en la falda del Monte Rose, a unos 1.500 metros de altura en la parte central de Sicilia.

Quince equipos de "Carabinieri" con camillas y ayuda de urgencia tratan de salvar los obstáculos del terreno para llegar hasta el lugar donde se encuentra el avión.

Había despegado de Bovingdon (Inglaterra) el sábado, con dirección a Nairobi (Kenya) con una tripulación de cinco hombres y 26 pasajeros, entre ellos once mujeres y cuatro niños.—Efe.

NO HAY SUPERVIVIENTES

Palermo, 18.—Los grupos de salvamento italianos han llegado al lugar donde están los restos del avión inglés. Han encontrado muertos a todos los ocupantes, en total 31.—Efe.

Burgio (Sicilia), 18. — Son treinta y cuatro los cadáveres hallados en torno al siniestrado "Viking", que se halla completamente destrozado. La violencia del choque con la montaña la acredita el hecho de estar esparcidos en amplio espacio los restos de las víctimas, en su mayor parte irreconocibles. Estaban recubiertos, lo mismo que los del avión, por una sábana de nieve, caída durante la noche.—

LA REAL GANA

Por B. CALDERON FONTE

LAS ordenanzas militares exigen en toda la escala de las fuerzas armadas "la satisfacción interior", prenda segura de valor moral y físico. A la población civil, al mero ciudadano, no se le pide tanto. Sería mucho pedir a un español por lo menos que la reflejara colectiva y públicamente. Somos, por naturaleza, descontentadizos... y hasta ansiosos y no paramos mientes en las circunstancias. Por fortuna no podemos sentir añoranzas de tiempos mejores, en política y buena administración, se entiende. No hay un sólo español que en lo íntimo de su ser sienta nostalgia de regímenes y situaciones que nos llevaron a traer. Reconocen todos, aun los más reacios por resentimientos personales, que la condición de español ha mejorado en estos últimos años.

Pero ¿y la carestía de la vida? Cerrando la ventana del exterior nos indignamos, con razón, de la subida de los precios y sólo a regañadientes —es nuestro temperamento— reconocemos que contribuyen a ella los acontecimientos de fuera. Sí; pero añadimos que gran parte de la culpa la tiene la especulación y el acaparamiento de los eternos traficantes de la miseria humana; gente sin Patria, que satisface sus ansias de lucro aquí como allí, en todas partes. Por timidez o por la creencia de que los hechos hablan a la vista, la Administración no nos pone al corriente de sus esfuerzos para yugular el frenesí especulativo. Hace mal. Sería la mejor propaganda.

AHORA bien, ¿convencería plenamente a la masa española que sale a la calle con los oídos llenos de los lamentos de las amas de casa, responsables de la despensa? Lo dudamos: en primer lugar, porque al español le da "la real gana" —esta expresión es auténticamente nuestra, sin equivalencia en ninguna otra lengua— de no creer en los que gobiernan, sean los que fueren. Es un enemigo nato de Pangloes y considera al contrario la famosa frase: "que todo es peor en el peor de los mundos". Ha salido otro Pangloes nacional, sí, el doctor Marañón, con su optimismo verdaderamente generalizado. No es el que expresó en épocas anteriores, y su testimonio, por tanto, debería merecernos confianza.

Mientras en otros sitios se agrava la situación económica y la hemorragia de la libra esterlina obliga a Inglaterra a serias privaciones, nosotros, en España, empezamos a entrever la abundancia antes de que nos lleguen las millonadas de dólares tantas veces prometidas para el "mañana yanqui", que va siendo parecido a "la semana que viene" argentina.

SÍ, ¿pero qué importa que el pan esté en venta libre? Los descontentadizos se parecen a los estraperlistas de las esquinas. No se duelen abiertamente de esta libertad, eso no, pero les hace mella. Dicen, con ese pesimismo tan español: "esto no durará". El aceite mana con prodigalidad y su chorro dorado ya no es la pesadilla de los hogares; pero dicen: "coja, coja lo que pueda, que no va a ser siempre así".

Más que por algo, por mucho se empieza a salir de la noche de las restricciones. El agua bienhechora llena nuestros embalses, y ésto sí que se celebra; porque no llueve por voluntad del Gobierno, sino por la gracia de Dios. Queda siempre algo como tema de protesta, y los precios de los escaparates nos lo proporcionan. Diríamos que lo esencial es llenar el estómago y que se puede esperar para vestir y calzar. Pues, no, señor. Algunos estiman que es también vitalísimo y que no admite espera. Tampoco quieren hablar con franceses y con ingleses... Todo lo que se cuenta, dicen, son paparruchas. ¡Qué más quisieran nuestros vecinos que así fuera!

En resumen: siendo españoles, no nos sorprende, ni tampoco nos enfada. "La real gana" de la queja eterna ya nos hace sonreír, porque el estómago desmiente las palabras.

Regresa a Madrid Martín Artajo

Londres, 18.—A las nueve y cuarenta de la mañana, hora española, salió en avión para Madrid el ministro de Asuntos Exteriores, don Alberto Martín Artajo.—Efe.

Tres soldados yanquis asaltan un Banco de Tokio

Tokio, 18.—Tres soldados norteamericanos, armados con pistolas, han robado en un Banco de los arrabales de Tokio, llevándose doscientos mil yens. Las autoridades militares no han recibido noticias del robo.—Efe.

Se reproducen los sabotajes en Túnez

Túnez, 18.—Continúan los actos de sabotaje por parte de los nacionalistas, si bien no se tienen noticias de víctimas.

Anoche quedó interrumpido el tráfico por la carretera de Denna, a 18 kilómetros al norte de Gabes, como consecuencia de haber sido colocadas cargas de dinamita en un puente de la misma.

Alvarez del Vayo y su mujer, detenidos al desembarcar en Nueva York

Hombre de tormentosa historia, continúa fiel a la "línea prorrusa"

Nueva York, 18.—Al anunciar la detención y también la libertad "bajo palabra" de Julio Alvarez del Vayo y de su esposa, "The New York Times" revela que el matrimonio estuvo tres días en Ellis Island, desde su llegada a bordo del "Liberte" y que ha quedado a la disposición de las autoridades en tanto se hace ulterior estudio de su caso.

El director del Servicio de Inmigración y Naturalización en el distrito, Edward Suaghnesay, declaró —continúa el periódico— que la detención de Alvarez del Vayo y su mujer fué resultante de una información recibida por su servicio, información que se negó a divulgar.

En fin, el "Times" recuerda que en junio pasada la Dirección, ante el Tribunal Supremo, reclamó una indemnización de 200.000 dólares a la revista "New Leader", en relación con la publicación por éste de una carta de su crítico de arte, Clement Greenberg, en que, según los demandantes, se dice implícitamente que ellos son agentes secretos de la URSS y están sometidos a la disciplina del movimiento comunista mundial. "The New Leader, prosigue el "Times", contestó que la demanda tendía a detener la discusión de la supuesta política prosoviética de Alvarez del Vayo, que pondría en situación embarazosa a "The Nation". Por último, la información dice que Alvarez del Vayo tiene una tormentosa historia como periodista, revolucionario y diplomático, y que Herbert Matthews, del propio "New York Times", que fué corresponsal en España en la guerra civil, lo considera como uno de los que son aún fieles a la "línea prorrusa".—

APUNTANDO LOS LATIDOS

Dos muchachas tailandesas, ayudantes de enfermera, toman el pulso a un soldado aliado herido, en un hospital coreano

Huelga de enterradores en Glasgow

LOS PARIENTES DE LOS MUERTOS TIENEN QUE HACER EL "JUAN SIMON"

Glasgow, 18.—Los sepultureros de esta ciudad se han declarado en huelga y han establecido piquetes en la puerta del cementerio para impedir el trabajo de esquiroles. "No tenemos objeción que hacer a que caven las tumbas los amigos y parientes, pero no permitiremos que otros lo hagan." Así, se da el caso de que al llegar un entierro, los parientes y amigos se despojan de abrigos y americanas, se remangan y cavan las fosas.—Efe.

Niño electrocutado al rozarle un cable de alta tensión

SUS PADRES Y UN HERMANO MURIERON AL INTENTAR SALVARLE

Douglasville (Georgia, Estados Unidos), 18.—Por salvar a un niño electrocutado han perecido sucesivamente su padre, su madre y un hermano. Un tercer niño vive porque se detuvo horrorizado al ver los cuatro cadáveres.

Uno de los niños paseaba por el campo donde había caído un cable de alta tensión. Al inclinarse, el cable rozó su pecho y le causó la muerte. Sus padres y hermano murieron al intentar separarlo del cable.—Efe.

TEATRO CALDERON

¡¡El mayor * * acontecimiento * * del año!!

Una película que sólo podía filmarse en la actualidad, gracias a la perfecta técnica cinematográfica y al maravilloso TECHNICOLOR

El Santo del día

DIA 19 DE FEBRERO

San Gabino, mártir

Este ilustre presbítero era originario de Dalmacia, pariente del emperador Diocleciano y hermano del Papa San Cayo. Sus padres, que eran cristianos, se establecieron en Roma, donde Gabino resplandeció por su sabiduría y amables cualidades. Al morir su esposa, no sólo cuidó de la educación de su única hija, Santa Susana, sino que se dedicó al bien de sus hermanos. A pesar de su resistencia fué ordenado sacerdote y luego se apreció su celo y sus conocimientos escribiendo un excelente tratado sobre la locura de los dogmas paganos. Cuando su hermano San Cayo fué elegido Sumo Pontífice, se repartieron la carga, trabajando con gran fruto en la viña del Señor. Tuvo la satisfacción de ver que su hija se formaba piadosísima llegando a renunciar las bodas que el propio emperador le brindaba para el César Maximiano Galerio y arrostrar generosamente el martirio por la fe de Jesucristo. No tardó el Santo en seguir el ejemplo de su santa hija, pues fué encerrado por espacio de seis meses en oscuro calabozo y después de soportar incontables atrocidades fué degollado el día 19 de febrero del año 296, dos meses antes que su hermano el Papa San Cayo, y fué esterrado por los cristianos en el cementerio de San Sebastián. Más tarde, por los años 1608, fué donado su cuerpo por el Papa Paulo V a la iglesia de la Santísima Trinidad, de la ciudad de Lyón, donde se guarda con mucha veneración.

Sindicato de Transportes y Comunicaciones

AVISO A LOS PROPIETARIOS DE VEHICULOS DE GAS-OIL

Se advierte a todos los transportistas que posean vehículos de gas-oil dedicados tanto al servicio del trasporte de viajeros como de mercancías, que el plazo para presentar la documentación precisa para acogerse a los beneficios del concierto colectivo para el pago del impuesto de transportes finaliza, sin nueva prórroga, el próximo sábado, día 23.

ESQUINA DE LA CIUDAD

PREGUNTAS DE UN NOVATO EN EL FUTBOL

En los partidos de fútbol se ven y se oyen cosas muy curiosas, por lo general. En el último de los encuentros celebrado frente al Celta de Vigo tuvimos junto a nosotros a uno de los hombres más pesados conocidos hasta la fecha. Se pasó la tarde preguntando y un amigo suyo respondiendo; el angelito era la primera vez que iba al fútbol. De haber podido recoger su conversación en cinta magnetofónica, parte de la cinta diría así:

—Oye, Pepe, ¿por qué hay tanta gente aquí?

—Por el fútbol.

—El fútbol debe ser muy interesante.

—Pues, sí.

—¿Y hay música?

—¿Música? Eso es sólo en los partidos internacionales.

—¡Ah...! Entonces estos partidos no tienes mucha importancia, ¿verdad?

—¡Es distinto, muchacho!

—Claro, es distinto. Oye, ¿quiénes son esos que salen ahí?

—Los jugadores.

—¿Qué jugadores?

—Los de Vigo y los nuestros.

—¿Por eso aplaudes?

—¡Naturalmente! ¿Qué quieres que haga?

—Podías darme un cigarro.

—Mira, aquel es el árbitro.

—¿El que está de luto?

—Sí. Y aquellos dos, los jueces de línea.

—¿Los jueces de qué?

—De línea.

—¡Ah! ¿Y por qué toca el pito ese señor?

—Para señalar las faltas.

—¿Hay faltas en todos los partidos?

—¡Sí!

—¿Y por qué no se corrigen? A mí en el colegio sólo me decían las cosas una vez.

—Pero es que estos no son niños...

—Claro. No me había dado cuenta. Oye, ¿por qué gritas?

—¡Porque han marcado un gol!

—¿Y a ti qué te importa?

—¡Viva! ¡Viva!

—Y esos de los calzones, ¿por qué se abrazan?

—¡Porque han metido un golazo!

—¿Y eso es tan difícil?

—¡...! (¡Maldito preguntón!)

EL DUENDE

LETRAS de LUTO

Don Angel Colino García y doña María Asunción Carceller Bona

Hoy se cumple el segundo aniversario del fallecimiento de don Angel Colino García, y al mismo tiempo también recordamos la muerte de su esposa, doña María Asunción Carceller Bona, que murió el 5 de enero de 1952, ambos cofrades de las Siete Palabras, Jesús Nazareno y de otras Asociaciones piadosas.

Al recordar tan tristes fechas reiteramos nuestro sentido pésame a sus hijos, hijos políticos y demás familiares, rogando a nuestros lectores una oración por el descanso de sus almas.

AGUA DE SOLARES
EVITA INFECCIONES
DE VENTA EN FARMACIAS
Y DROGUERIAS

†

SEGUNDO ANIVERSARIO DE

Don Angel Colino García

—Y—

D.ª María Asunción Carceller Bona

(Cofrades de las Siete Palabras, Jesús Nazareno, Nuestra Señora de las Angustias, Apostolado de la Oración, Madres Cristianas, Buena Muerte, de San José, Marías de los Sagrarios, Jueves Eucarísticos y Guardia de Honor)

QUE FALLECIERON EL DIA 19 DE FEBRERO DE 1950 Y EL DIA 5 DE ENERO DE 1952, RESPECTIVAMENTE

DESPUES DE HABER RECIBIDO LOS SANTOS SACRAMENTOS Y LA BENDICION APOSTOLICA DE SU SANTIDAD

—— R. I. P. ——

Sus hijos, hijos políticos, nietos, hermanos, sobrinos y demás familia:

Ruegan oraciones por sus almas.

Las misas que se celebren los días 19 y 5 de cada mes, a las nueve, en la parroquia de San Ildefonso, PP. Agustinos, PP. Jesuitas y PP. Franciscanos, y la Exposición del Santísimo en los días 5 de cada mes en las MM. Reparadoras, serán aplicadas por su eterno descanso.

VALLADOLID

ENLACE ROIG-BUSTOS

En la iglesia de los Santos Justo y Pastor, de Madrid, bellamente engalanada, se celebró el pasado día 11 la boda de la bella señorita María José Bustos Fresneda con el prestigioso abogado don Ladislao Roig Porras.

La gentil desposada, que vestía precioso modelo de raso duquesa y en el tocado lindo solideo de ahazar, con velo de tul ilusión, hizo su entrada en el templo del brazo de su padre y padrino, don José Bustos Zárate, seguida del novio, que ofrecía el suyo a su madre y madrina, doña Montserrat Porras, viuda de Roig, que lucía airosa mantilla de blonda.

Bendijo la sagrada unión el reverendo Padre franciscano Fray Manuel R. Pazos, quien dirigió a los contrayentes una sentidísima plática.

Desempeñó las funciones de juez el magistrado del Tribunal Supremo don Ildefonso Alamillo.

Firmaron el acta matrimonial, por parte de la novia, don Alfredo Mahón, el doctor Velázquez, catedrático de la Facultad de Medicina de Madrid; los doctores Gavent y Aparicio, don Mario Rahan, don Jesús Oria y el teniente coronel Toledo. Por parte del novio firmaron don Carlos Acuaroni, abogado fiscal decano del Tribunal Supremo; don Miguel Montalvo, secretario del mismo Tribunal; el doctor Moreno, los señores Pérez Cordero y Suárez (don Federico) y sus hermanos don José Ramón, don José Luis y don José Antonio Roig Porras.

Terminada la ceremonia religiosa, los invitados se trasladaron a un céntrico hotel, donde fué servida una cena fría, seguida de baile, que duró hasta madrugada la noche.

La feliz pareja emprendió viaje con dirección a Andalucía y Levante.

A PLAZOS Relojes
CON CERTIFICADO DE GARANTIA
PIDA CATALOGO ILUSTRADO GRATIS
ROTVAL APART. 678 MADRID

PARA HOY

CALDERON.—A las 5, 7,45 y 10,45. "La niña de la venta". (2).

CAPITOL.—Desde las 5. "Sonfonía del hogar" (3) y "Mares de China" (3 R.)

CARRION.—Compañía de zarzuela "Ases Líricos". A las 7,30 y 11. "La rumbosa", estreno. (S. R.)

COCA.—A las 5, 7,30 y 10,30. "Horas de ensueño". (3).

GOYA.—Desde las 6. "Tres telegramas" (3) y "Casa de locos" (3).

LAFUENTE.—Desde las 6. "El diamante del maharajá" (3) y "El supersabio" (2).

LOPE DE VEGA.—Continúa desde las 5. "Winchester 73" (S. R.) y "La hora de la verdad" (S. R.)

ROXY.—Desde las 5,30. No-Do y "Casbah". (3 P.)

PRADERA.—Desde las 5. "Nido de águilas" (S. R.) y "Jack el destripador" (S. R.)

ZORRILLA.—Desde las 4. "Viudas del jazz" (S. R.) y "Cerca del cielo" (2).

Funeral por Jardiel Poncela

Hoy, martes, a las nueve de la mañana y en la Iglesia de San Lorenzo, se celebrará un funeral por el alma del escritor Enrique Jardiel Poncela. Por esta nota quedan invitados a él cuantos admiradores y amigos del mismo quieran asistir.

CUPON DE LOS CIEGOS
Premiado con 50 pesetas
Núm. 723
y con 5 los terminados en 23

PETICION DE MANO

Por doña Milagros Romero de Castro, viuda de Velloso, y para su hijo Guillermo, teniente de Caballería, ha sido pedida a los señores de Mata la mano de su bella hija María Pilar. La boda se celebrará en el próximo mes de abril.

Nuestra enhorabuena.

Orquesta Municipal
JUEVES 21. TEATRO CARRION
Con la eximia cantante
Lina Huarte
Premio Internacional de Canto

CIRCULO DE RECREO
Gran baile extraordinario
Se pone en conocimiento de los señores socios que con motivo de la visita de la Tuna Universitaria de Santiago de Compostela, esta Sociedad dará un baile el próximo día 20 y hora de las siete de la tarde.
Los señores socios pueden recoger las invitaciones, como de costumbre, en Conserjería.

Concesión de la Medalla al Mérito en el Trabajo a don Valentín Lera Iglesias

HA PRESTADO 58 AÑOS DE SERVICIOS COMO GUARDIA CIVIL Y CONSERJE DE CAPITANIA GENERAL

El Excmo. señor ministro de Trabajo ha comunicado al excelentísimo señor capitán general de la 7.ª Región Militar, en un atento escrito, la concesión de la Medalla al Mérito en el Trabajo, en su categoría de plata, de segunda clase, a don Valentín Lera Iglesias, en consideración a los servicios prestados ininterrumpidamente durante cincuenta y ocho años, primero como guardia civil y luego como conserje de Capitanía General y por su fidelidad y constancia laboral relevantes.

Por esta preciada condecoración felicitamos sinceramente a este ejemplar hombre, que en todo momento ha merecido el afecto de sus superiores.

RUMRUM

Raquel-Manzano

Raquel está enfurecida
con un vallisoletano;
Raquel se ha puesto celosa
y los celos la han picado
tanto y tan hondo, lectores,
que ayer, en un arrebato
de niña muy mal criada,
le dejó a nuestro paisano
listo para un par de meses...
¡Le dejó... hospitalizado!

¿Qué quién es Raquel? Amigos
su nombre me causa espanto,
Raquel es una leona
que se merienda un lechazo
en menos de lo que tarda
un servidor en contarlo.

Raquel es una leona.
Su domador es Manzano,
y este Manzano, señores,
es un vallisoletano
que ayer estuvo muy cerca
de morir... decapitado.

CAN-CAN

SUCESO

APARECE EN EL PISUERGA EL CADAVER DE UNA MUJER

En la Comisaría del Cuerpo General de Policía compareció Nicolás Paumero Mota, domiciliado en Coletos, 4, manifestando que ha desaparecido de su domicilio Abundia Mota Diez, que, al parecer, con la perturbadas sus facultades mentales.

Momentos después se supo que en la pesquera del río Pisuerga "La Flecha", había aparecido flotando el cadáver de una mujer que, identificada, resultó ser la fortunada Abundia.

En el suceso intervino el Juzgado de guardia.

MORDIDO POR UN PERRO

En la Casa de Socorro fué atendido Julián Abad Herreruelo, de años, domiciliado en Alamillos, de una herida en el tercio medio de la pierna izquierda, producida por mordedura de perro.

NIÑA ATROPELLADA POR UN AUTOMOVIL

En la Casa de Socorro fué curada el pasado domingo, por la tarde, la niña María Luz Málaga Julián, de nueve años, con domicilio en la Plaza del Rosario, 8, erosiones en diversas partes del cuerpo, herida contusa en la pierna izquierda y hematoma en al región occipital. Su estado fué calificado de menos grave.

Estas heridas se las produjo un automóvil VA. 2.954. El suceso ocurrió en la carretera de Santander.

CINES y TEATROS

CALDERON
HOY a las 5, 7,45 y 10,45
ULTIMOS DIAS
La Niña de la Venta
en CINEFOTOCOLOR
POR
Lola FLORES y Manolo CARACOL

ZORRILLA
HOY DESDE LAS CUATRO
PROGRAMA DOBLE
VIUDAS DEL JAZZ
Por Lynn Bari y César Romero
—Y—
CERCA DEL CIELO
Un mensaje al mundo escrito con sangre española

CAPITOL
HOY DESDE LAS CINCO
ULTIMO DIA
SINFONIA del HOGAR
Por ADRIANO RIMOLDI, y
MARES DE CHINA
por Clark Gable y Jean Harlow

CINEMA ROXY
Hoy desde las 5,30.
EXITO EXTRAORDINARIO
CASBAH
Por YVONNE DE CARLO, MARTA TOREN, TONY MARTIN y PETER LORRE

CINEMA GOYA
Hoy desde las seis
Tres Telegramas
y Casa de locos
Muy cómica
CINEMA LAFUENTE
Hoy desde las seis. El programa de la carcajada
El diamante del Maharajá
y El Supersabio

Teatro PRADERA
Hoy desde las 5. Colosal programa
NIDO de AGUILAS
Espectaculares aventuras, y
Jack, el destripador
Magno film Fox
Por GEORGE SANDERS

Excepcional... Extraordinaria... PARSIFAL

SI HA VISTO USTED
la supercomedia musical arrevistada, en precioso TECNICOLOR, por Vera Ellen, David Niven y César Romero,
¡HORAS de ENSUEÑO!
recomiéndela a media voz, pues si lo hace a pleno pulmón, sus amigos ya no encontrarán localidades en el
Gran Cinema COCA

La obra maestra del cine... PARSIFAL

TEATRO CARRION
COMPAÑIA DE ZARZUELAS, OPERETAS Y SAINETES
LOS ASES LIRICOS
Director: ELADIO CUEVAS
HOY, a las 7,30 y 11, DESPEDIDA
¡¡Magno acontecimiento!!
ESTRENO del sainete en tres actos de Pilar Millán Astray y Fernández de Sevilla, con música del maestro Alonso,
LA RUMBOSA
Gran creación de PURITA JIMENEZ, EMILIA SERRANO, DELIA RUBENS, ELVIRA G. PIQUER, ESTEBAN ASTARLOA, ELADIO CUEVAS, PEDRO CRUZ y TINO PARDO.
EXCLUSIVA DE ESTA COMPAÑIA

Gran Teatro Lope de Vega
HOY CONTINUA DESDE LAS CINCO. MAGNIFICO PROGRAMA DOBLE.
La producción Universal
WINCHESTER 73
Por James Stewart, Shelley Winters y Dan Duryea
Película de odios y pasiones fulminantes.
Y la producción hispano-mejicana
La hora de la verdad
Por Ricardo Montalbán, Virginia Serret y Lila Michel
La fiesta brava llevada al celuloide con un argumento de intenso dramatismo.

El film cumbre de la temporada PARSIFAL

EL MEJOR GRUPO MOTO-BOMBA DE GASOLINA:
"C. L. CONORD"
2 y 3 H.-P. refrigerado por aire.
Ofrecemos estos grupos dándoles a PRUEBA DURANTE 30 DIAS.
Si quiere estar tranquilo, compre un
"C. L. CONORD"
Explotaciones Industriales y Agrícolas, S. A.
PLAZA DE LOS LEONES DE CASTILLA, 10.
TELEFONOS 4410, 4418, 4419. VALLADOLID.

Anuncios Telegráficos

Hasta 10 palabras, 2 pesetas; cada palabra más, 20 céntimos

AGENCIAS

ABONOS, gestiones sociales, certificados, pasaportes, transferencias automovilistas. Anselmo de la Iglesia. Quelpo de Llano, 17.

COLOCACIONES (Demandas)

El artículo sexto del Decreto de 26 de mayo de 1938 determina que las Empresas y patronos están obligados a solicitar de las Oficinas de Colocación el personal que necesiten.

GANE 1.000 pesetas mes en casa escribiendo al Apartado 26. Badalona (Barcelona).

OFERTAS

SIRVIENTA necesítase, de 25 a 50 años, para pueblo. Razón: Pasión, 21. Señora de Burgos.

ACEPTAMOS de todas las poblaciones gane en su casa 1.000 pesetas mes. Escribid al Apartado 28. Badalona (Barcelona).

ENSEÑANZAS

SEÑORA o señorita: Aprenda rápidamente Corte y Confección en su propio domicilio. Enseñanza por correspondencia. Título de profesora. 2.000 alumnas proclaman la excelencia de nuestro método. Solicite el envío gratuito de folleto explicativo a Cursos "Labore". Apartado 141. San Sebastián.

APRENDA por correspondencia a elaborar sus vinos. Cursos sencillos, económicos. Solicite programa a Academia Enológica. Apartado 134. Pamplona.

FUNERARIAS

FUNERARIA "La Soledad". El más completo servicio de pompas fúnebres. Nos encargamos de la gestión y traslado de cadáveres. Quelpo de Llano, 13. Tarifas reducidas. Teléfono 1268.

FUNERARIA Galindo. Servicio permanente y traslados muy económicos. Teléfono 1326.

GANADOS Y AVES

SE VENDE una vaca suiza abocada a parir, del cuarto parto. Para tratar, en Bolaños, con Ladislao Movilla.

POLLITOS selectos y vigorosos. Incubación a particulares. Avícola Mefranc. Medina de Rioseco.

INCUBACIONES "Evicancemi". Recibo encargos incubar a particulares. Grandes porcestajes. Pollitos vigorosos y sanos. Nacimientos todos los sábados. Eslava, 9. Farola.

¡CANARICULTORES! Ejemplares flauta alemanes, raza hungara, profesores. Comandante Moreno, 5. Madrid.

ANUNCIE SUS VENTAS EN ESTA SECCION

MAQUINARIA REPARACIONES

"LA PRECISION". Reparamos máquinas coser "Singer" todos modelos. Campillo, 4.

AGRICULTORES: Arrobaderas. Cultivadores. Arados de todos los tipos para tractor. Maquinaria agrícola. Repuestos. Calidad y garantía. Hijo de José Vidal. Alvarez Taladriz, 5. Teléfonos 3367 y 1851. (Puerta de hierro). Valladolid.

VAGONES particulares de ferrocarril, vía ancha, compro, vendo, alquilo. Informará Salaverría. Apartado 3. Fuenterrabía (Guipúzcoa).

ALTERNADORES de 1, 2, 3, 5, 7, 13 y 22 kwa. Disponibles. A. Bosser. Muntaner, 155. Barcelona.

PRENSAS maquinaria vinícola. Consultas a Maquinaria Rezola S. L. Ingenieros. Apartado 2. Logroño.

COMPRESORES de aire desde 1,10 hasta 60 H.-P. Comercial Adolfo Alvarez. Consejo de Ciento, 469. Barcelona.

MOTORES eléctricos y de gasolina, todas potencias; grupos moto bombas, ensacadoras metálicas, aventadoras a mano y motor, prensas y husillos para uva, piezas y accesorios. Almacenes Pinacho. Palencia.

Estos anuncios se reciben también en Publicidad AVIL, María de Molina, 3, teléfono 1320, y en Publicidad Anuncie, Santiago, 5. Teléfono 1657.

NORIAS de todos los tamaños, canjilones y accesorios, se construyen. Fábrica de norias. Calle Astorga, 9. León.

IMPORTANTE: Antes de adquirir piezas para su camión o coche, consulte a Garaje Guerra. San Luis, 18. Santander.

RECAUCHUTADOS Nansa. Renovación y reparación de cubiertas y demás artículos del caucho. San Luis, 26. Santander.

TUBOS de cemento, de uralita y de gres. San Pedro y San Felices, 12. Puente Careaga. Burgos.

GRUPOS convertidores 1.100, 1.250 y 2.220 H-P. Grupo convertidor "Mercurio" de 1.400 amperes. Conmutatrices 750 kwa. Alternadores 960, 1.650 kwa. Transformadores reguladores de tensión 500, 1.000 kwa. Victorino Santisteban. Antonio Acuña, 10. Madrid.

INSTALACIONES frigoríficas para hoteles, cafés, balnearios, heladerías, etc. "La Mecánica". Velasco, 17. Teléfono 2836. Santander.

LLENADORAS, corchadoras, prensas uva, molinos sucedáneos, amasadoras galletas, tubos goma. Almacenes "D. S. D." Ramón y Cajal, 11. Teléfono 2273. León.

CASA GONZALEZ. Máquinas de punto todos los tamaños. Accesorios. Seriedad. Burgo Nuevo, 11. León. Central: Olivar, 14. Madrid. Constructores: José Torregrosa e Hijos. Utiel.

GRUPOS eléctricos y gasolina, gradas, cultivadores, arados, carretillas de mano, pulverizadores, sembradoras remolacha. Maquinaria agrícola. Tejeda y Díaz. Burgos, 17. Palencia.

SU MOTOR de cualquier marca, reparado en una semana en Talleres Ford. Carlos Ibladá. Cervantes, 38. Teléfono 238. Segovia.

MAQUINAS hacer punto Diamant y Dubied, sin empalmar, cinco años garantía. Facilidades pago. José Luis I. Viejo. Azcárraga, 4. Oviedo. Solicito representante.

ESTAÑO "IME". Ferretería "La Campana". Instituto, 35. Teléfono 2019. Gijón.

SASTRERIAS CONFECCIONES

L. MARTIN GONZALEZ. El sastre de moda. Santiago, 37 y Santa María, 1.

ALMACENES "La Esmeralda". García y Cuadrado (sucesores de Pedro García Rodríguez). Tejidos. Paquetería. Géneros de punto. Cánovas del Castillo, 4.

VARIOS

SE CONTRATA la leche de tres mil ovejas, del día 15 de febrero al día 15 de agosto. Grupo Ganadero. Mayorga.

RADIO Casa Velasco. Santiago, 76. Teléfono 1244.

HELADERIA, confitería, Salón Ideal. Pastelería, repostería fina. Bombones. Caramelos. José Pascual, Santiago, 84.

OPTICA "IRIS". Gafas. Foto. Proyección.

MARCOS. Industrias del papel y cartón. Bolsas. Cajas. Imprenta: Mantería, 47; teléfono 2626. Despacho papelería: Duque de la Victoria, 27.

COMPRAS

SACOS. Se compran y venden de todas clases. Almacén Rosalío Sanz. Paseo Zorrilla, 36. Teléfono 1183.

REMOLQUE ocasión marca italiana, carga 5 a 10 toneladas. Vendo barato. Autogar. Calle María Molina, 7, principal.

SILLAS-COCHE niño. Casa Velasco. Santiago, 78. Teléfono 124

VENTANAS, vidrieras, puertas, balcones a precios increíbles. Almacén de madera Jaime Cuadrado. Puente Mayor, 14.

MAQUINAS punto Cinahem, nuevas, marcha económicas, más garantía, contado y plazos. Talleres Mecánicos Nerva. Paseo San Vicente, 17. Teléfono 4940.

PRECIOSO colorido lacas uña, barras de labios todas marcas. "La Rosaleda". Cánovas del Castillo, 33.

MAQUINAS punto nuevas "Carner". Garantía, seriedad y solvencia. "Elegancia Margot". Montero Calvo, 2. Valladolid.

SGCB2021

desfiles

Después de un 3-0 parece que uno se olvida de todo. Hasta del primer tiempo.

Pero no nos olvidamos, entre otras razones, porque no sería justo. Y hay que decir que en el primer tiempo pasaron muchas cosas. Por ejemplo:

Que los medios jugaron de bandera (no todo han de ser los defensas, caramba!), con esa tranquilidad con que ordena Ortega y esa alegría con que Lasala se lleva la pelota buscando el hueco, hasta que se le queda pequeño el campo. El día que afine la puntería, es el goleador de equipo..

⁂

También sucedió en el primer tiempo "lo" de la delantera. Pero eso más vale no recordarlo, y además, nos lo sabemos de memoria.

Menos mal que luego vino lo otro.

Pero al retirarse al descanso Lesmes (I llevaba una cara, que si le sacan una fotografía, nos ahorramos la reseña del partido hasta entonces.

⁂

Las líneas traseras del Celta tienen una entrada de plancha que es todo un poema sinfónico. El poema corrió a cargo de Tamarit, que pitó hasta las que no debía.

El más "favorecido" fué Ricardito, al que se le pegó el medio con consigna de "sindetikón", y que, por lo visto, quería comérselo asado. A la plancha, naturalmente.

⁂

En el segundo tiempo, otro gallo cantó. Y se despertó la delantera que, si no había madrugado, lo hizo a tiempo.

Navarro, que es capaz de comerse los postes, que tiene un "sprint" capaz hasta de marcar al otro extremo, de fallar lo fácil y hacer lo más difícil, hizo una jugada de Licenciatura y soltó un disparo de "tirador de primera."

A Simón sólo le quedó lo que a "Juan Simón": hacer el "enterrador".

⁂

Cánovas puso un entusiasmo que llegó a jugarse la cabeza en más de una ocasión. Su defensa creyó que el chico era de los pequeños y le dió unos metros, sin marcarle de cerca. Hasta que se dió cuenta que estaba en vena y que se lo iba a centrar todo.

Por cierto, y esto para Cánovas y Navarro: hay que centrar de prisa y, a ser posible, sobre la marcha. Todo eso de driblar al defensa está muy bien..., pero casi nunca dejan.

⁂

Por fin, Coque se acordó de cómo se llama. Y se hizo media docena de internadas a su estilo. La última, de su mejor estilo y la mejor.

Aunque no fuera por otra cosa, fué gol. Que es el detalle.

⁂

Histórico:

A mitad del segundo tiempo oímos unas voces:

—¡Papá!

Y el papá ni caso. La pequeña volvió a la carga:

—¡Papá!

Y nada. Hasta tres veces. Uno, que no veía porque estaba mirando al campo, le dijo al vecino:

—Por ahí hay un angelote llamando a su padre, que debe estar tan interesado que ni lo hace caso.

Sin dejar de mirar, oímos la respuesta:

—Es que da la casualidad que el padre de ese angelote es Lasala...

DEFENSA

Comentario a la jornada

La jornada del domingo en Primera División, pródiga en resultados trascendentales, puede ejercer una influencia decisiva en el desenlace de la Liga. Por de pronto el Barcelona, que arrancó un punto en Riazor, vuelve de nuevo a capitanear el grupo de los aspirantes con posibilidades de dar la razón al mago Karsg en sus predicciones. Ese punto pescado en tierras gallegas tiene una gran importancia, sobre todo después de haber sido derrotado el Madrid en Atocha por amplio margen y de los apuros que tuvo el Atlético madrileño para derrotar al Sevilla. El equilibrio de fuerzas, patente ahora en la cabecera de la Primera División, le da margen al Barcelona, que tiene un calendario bastante factible de mejorar su haber positivo.

En la batalla de los colistas, también hubo materia para alteraciones e influencias posteriores. El Gijón ha dado un paso grave hacia el abismo, al dejarse arrebatar un punto por el Zaragoza, que a costa suya mejora sensiblemente en sus aspiraciones de no naufragar. E Coruña se compromete también con el empate en su campo, mientras que el Santander repite su hazaña y, al traerse un punto de Valencia, se coloca en situación privilegiada entre los que tienen puntos negativos. Las Palmas y Tetuán, incapaces de puntuar en esta jornada, sufren un nuevo contratiempo, porque precisarían arrancar puntos en los campos ajenos para salir de la comprometidísima situación de colistas en que se hallan colocados. Faltan aún siete jornadas por disputarse, y no solamente no hay nada claro, sino que nada se vislumbra con posibilidades ciertas y que todo es posible de acuerdo con el rendimiento de los diferentes equipos.

LUIS ANGEL

EL PARTIDO, VISTO DEL LADO CELTICO

"El Valladolid ha jugado muy bien" y nosotros muy mal", confesó Roberto

"EL VALLADOLID SON LOS LESMES, QUE NO TARDARAN EN MARCHARSE", comentaba Mequerle

A juzgar por el panorama que ofrecía la caseta de los visitantes al final del encuentro, parece que éstos vieron a Valladolid convencidos de sus posibilidades de puntuar en nuestra campo, y a tal ilusión rimaba con la sorpresa por el rendimiento del Valladolid. Roberto Ozores, el entrenador vallisoletano, reflejaba en su cara estos dos sintomas. Cuando le preguntamos su opinión sobre el partido, nos dijo:

—Jugó muy mal el Celta y bien, muy bien, el Valladolid. Han sido superiores a nosotros en todo momento, y su victoria, justa, no puede negarse.

—¿Le ha gustado el Valladolid?

—Mucho. A pesar de que decían que estaba muy flojo, le he encontrado espléndido.

—¿Cree, efectivamente, que su equipo ha jugado mal?

—Sin ningún género de duda. Atrás se ha jugado mucho para el Valladolid, y la delantera, desafortunadísima, no se ha entendido en toda la tarde.

—¿Cuál le gustó más del Valladolid?

—No se pueden hacer distinciones. Yo nunca las hago, y en este caso tengo que reconocer que todos jugaron bien.

—¿En algún momento creyó posible puntuar en este partido?

—En el primer tiempo. Después ya no, y cuando vi la forma en que se movían uno y otro equipo, tuve la visión clara de la derrota amplia.

Después preguntamos a Simón:

—Muy peligrosa la delantera vallisoletana?

—Bastante.

—¿Y el que más?

—Navarro (I, que se cuela enormemente y desconcierta con su rapidez y originalidad tirando a gol.

—De resto del equipo, ¿qué opina?

—Todos han jugado muy bien.

—¿Cree usted otro tanto?—preguntamos a Olmedo.

—Muy bueno el Valladolid, sí señor. Todos han jugado excelentemente, están muy bien preparados físicamente y me parece que han jugado mucho más que en Vigo.

—¿Y el Celta?

—Hemos hecho uno de los peores partidos de la segunda vuelta. Nuestro juego ha sido desastroso.

Mequerle discrepa un tanto de sus compañeros.

—El Valladolid son los defensas y los medios volantes. Sobre todo los defensas, cuando les faltan a ustedes, se acabó el Valladolid.

—¿Y por qué dice que cuando nos faltan?

—Porque creo que no estarán mucho tiempo aquí. Creo que cumplen este año y es mucho dinero lo que hace falta para retenerlos.

—Pues puede tener la seguridad de que lo habrá, porque el Valladolid no vende, compra.

Ríe un poco irónico Mequerle y le preguntamos por el resultado.

—El resultado, para mí, es injusto. Ellos tuvieron más suerte y por eso ganaron. Si la fortuna se hubiera inclinado a nuestro lado, posiblemente la victoria hubiera sido nuestra. Pudimos empatar y debimos conseguirlo, cuando más, una mínima diferencia para el Valladolid.

—¿Qué opina del partido?—preguntamos a Hermida.

—Mal partido. Nosotros hemos jugado muy mal y el Valladolid no lo hizo bien, pero puso más alma, jugó algo más juego y por eso nos ganó.

—¿Qué le ha parecido nuestra defensa?

—Los Lesmes son excelentes; sobresalen de todo el equipo.

—¿Cuál cree —preguntamos a Pineda— que ha sido la causa de la victoria vallisoletana?

—Sobre todo que nosotros jugamos muy mal, uno de los peores partidos de la temporada, mientras que el Valladolid jugó mejor y puso más alma. En el primer tiempo no me ha gustado; en el segundo jugaron mejor.

Cuando abandonábamos la caseta ya el entrenador gallego, en interesante controversia con sus jugadores, analizaba la labor de cada uno de ellos y demostraba el descontento por la actuación de sus discípulos. Nuestra disorción nos hizo llevar anclas antes de tiempo.

LUIS ANGEL

Opine usted, señor árbitro

Tamarit, satisfechísimo de su labor y de Valladolid

Tamarit estaba optimista y satisfecho también. No había tenido dificultades para él el encuentro y en su rostro, risueño, se reflejaba la complacencia por todo lo acaecido.

—No necesitamos preguntarle si está satisfecho, porque ya lo vemos en su cara —le dijimos.

—Sí, efectivamente lo estoy. Ha sido un partido muy correcto, sin dificultad ninguna, porque los jugadores no han puesto pega ninguna a mi labor y se han comportado muy bien; y si en algún momento hubo algún conato desagradable, en seguida se cortó con la mejor disposición por parte de todos.

—¿Por qué anuló el gol de Ricardito?

—Era un claro fuera de juego. Fué una pena, porque el remate del muchacho fué espléndido.

—¿Y el penalty de Navarro?

—Creo que no lo fué; si no, como comprenderá, lo habría pitado.

—¿Qué impresión lleva de Valladolid?

—Muy grata. El equipo ha jugado bien y muy noblemente. Ha merecido el triunfo, y el público ha estado muy deportivo y muy bien conmigo.

L. A.

EL PARTIDO, VISTO DEL LADO DEL VALLADOLID

"UN PRIMER TIEMPO BUENO Y UNA SEGUNDA PARTE EXCEPCIONAL HA HECHO EL EQUIPO", comentó Ipiña

Ipiña estaba lógicamente satisfecho de sus muchachos. La actuación y el triunfo habían devuelto el optimismo y la alegría, y cuando se solicitó su opinión sobre el encuentro el entrenador realista afirmó:

—Buen partido del Valladolid. En el primer tiempo se ha jugado bien y en el segundo excepcionalmente.

—¿Cuál ha sido, a su juicio, la clave del triunfo?

—La gran actuación de todos y, sobre todo, la excelente profundidad de la delantera, efectiva, rápida y codiciosa como nunca.

—Creyó en algún momento que pudiera perderse el encuentro?

—Nunca. Tuve siempre una fe absoluta en la victoria, porque la tengo en mis jugadores, en el entusiasmo y en el juego de todos ellos.

—Entonces, ¿plenamente satisfecho?

—Absolutamente. Estoy orgulloso de mis jugadores, que han sabido hacer el partido que yo esperaba y necesitaba el Valladolid.

—¿Espera que se gane en Santander?

—Tengo una plena confianza en el rendimiento del equipo. Tienen juego para realizar grandes empresas y en Santander sabrán estar a la altura de las circunstancias, como siempre.

L. A.

En abril, vuelta aérea a España

Madrid, 18.—La Vuelta Aérea a España de 1952 se celebrará del 15 al 20 de abril próximo. La organiza el Real Aero Club de España con carácter nacional, para aviones de turismo, y está abierta a todos los pilotos de turismo, socios del R. A. C. de España que tengan en regla la licencia deportiva y piloten un aparato de turismo provisto de certificado de navegación.

Además de los pilotos podrán participar pasajeros. El número de éstos, por avión, no debe exceder del señalado en su certificado de navegabilidad y llevará como mínimo el cincuenta por ciento de sus plazas ocupadas. Todos los pasajeros deberán ser socios del Real Aero Club de España o Aeros Clubs adheridos.

Aunque no se han fijado en detalle las escalas en que se dividirá la Vuelta, se piensa tocar en las poblaciones donde hay Aeros Clubs adheridos al R. A. C. Alfil.

Publicaciones "REUS"

¡Empresa de transportes! ¡Remitentes! Adquieran el libro "Normas que regulan el transporte de viajeros y mercancías por carretera y tarifa de aplicación", 125 pesetas. Admitimos el pago en 12 mensualidades. "INSTITUTO EDITORIAL REUS".

¡Conductores de autos! ¡Mecánicos! He aquí tres obras interesantes: M. Raba al: "Curso de automovilismo", cuarta edición, Obra ilustrada con grabados; tela, 55 pesetas. V. Mompía: "Manual del motor de automóvil". Libro ilustrado con grabados; tela, 45. Nueva edición del "Código de la Circulación", tela, 20. "INSTITUTO EDITORIAL REUS".

¡Agricultor! Si desea triplicar la producción, sin aumento de gastos, adquiera el "Manual del Cultivador" de Conrado Gianeli, 25 pesetas. "INSTITUTO EDITORIAL REUS".

León Hergueta: "La cría del cerdo". Trata: Razas, alimentación, cría, recría y cebo. Precio, 30 pesetas. "INSTITUTO EDITORIAL REUS". Preciados, 6 y 23. Madrid.

Estadio

Suplemento deportivo de LIBERTAD — 19 de Febrero de 1952

TODO SE RESOLVIO EN EL SEGUNDO TIEMPO, cuando la delantera encontró el remate

MEDIOS y DEFENSAS HICIERON UN ENCUENTRO EXTRAORDINARIO

El Celta no pudo pasar la formidable barrera y apenas logró tirar a puerta

La baja forma del Valladolid, reflejada en esos lamentables partidos que sufrimos en el Estadio, y que llegaron a poner a nuestro equipo con el signo grave de los menos cinco, parece que se ha superado. Y la verdad es que el conjunto va a más, con posibilidades aún de una digna clasificación en el grupo de los grandes. Se inició primero la recuperación moral en Riazor, recobró el equipo la confianza en sí mismo y volvieron a nuestro Estadio dos puntos positivos de los que absurdamente se nos habían arrancado del mismo. Los empates de Riazor y Las Corts señalaron dos jalones brillantes en esta ascendente mejoría del equipo. Sin embargo, el juego del conjunto en su campo no parecía reflejar la misma recuperación técnica, iniciada después en Chamartín con el mejor partido de la temporada y ratificada anteayer frente al Celta, con un segundo tiempo de gran calidad, que representa la más amplia esperanza para el futuro del campeonato. La seguridad y compenetración del bloque defensivo tiene ahora ya un mayor complemento en el juego de los atacantes, y si en la delantera subsisten los huecos y les falta clase a parte de sus componentes, es innegable que su juego actual es muy superior en cuanto a movilidad y acierto ante el marco contrario.

LESMES II

RECUPERACION TECNICA

El domingo, frente al Celta de Vigo, que venía precedido de gran prestigio y avalado por los excelentes resultados conseguidos últimamente, quedó patente esta grata mejoría de nuestro equipo. Y fruto de ella fué la victoria de tres a cero, que pudo mejorarse. La superioridad fué tan evidente, que un tanteo de un par de goles más habría proclamado la justicia en los méritos de uno y otro conjunto.

No fué sólo lo que tantas veces se había acreditado en el Estadio de Zorrilla: la firmeza y seguridad de las líneas de defensa; vimos, sobre todo, el juego coordinado de toda la formación realista, la garantía y acierto de los que defendían y la eficacia de los atacantes, en un segundo tiempo difícilmente superable. Aquellos primorosos segundos tiempos del Valladolid en anteriores temporadas parecen volver ahora, y el domingo tuvimos una prueba elocuente. Porque después de un primer tiempo flojo de calidad, inoperante en los elementos de ataque, la segunda parte fué un prodigio de buen juego, de velocidad, de compenetración y de eficacia. Quizá se quiera encontrar la justificación en la floja actuación del Celta, pero nosotros no creemos que valga el argumento, porque el Celta de Vigo es un equipo muy superior a varios de los que pasaron por nuestro campo y a más de uno de los que se llevaron puntos del mismo. Si no bastasen para demostrarlo los brillantes resultados conseguidos en los últimos encuentros, y concretamente el magnífico empate frente al River argentino, ahí está el fútbol que nos ofreció el domingo, bien concebido, conjuntado y rápido, sobre todo por parte de su delantera, excelente hasta la hora de enfrentarse a los zaqueros locales. La verdad es que el Celta se tuvo que enfrentar el dominguito con el más fuerte bloque defensivo español de la actualidad, en una tarde de gran inspiración, con los mejores deseos de agradar y necesitados de pruebas que ofrecer a quien ha de elegir el equipo de España, para merecer la selección a que justamente aspiran. Adelantándose

(Pasa a la página siguiente)

Batalló siempre con entusiasmo el Valladolid que, si no encontró el camino del marco en el primer tiempo, acertó después del descanso con los remates que dieron la rotunda y merecida victoria sobre el Celta.

Las fotos recogen tres momentos característicos del encuentro: la inútil brega de Lolo en la primera parte, el gol de Ricardito, que le fué anulado por fuera de juego, después de su gran remate de cabeza, y el acoso final sobre la meta gallega, que esta vez despeja con apuros Simón.

SGCB2024

EL BARCELONA, LIDER

La sorpresa la dió el Santander al empatar en Mestalla

DERROTA DEL MADRID EN ATOCHA

El partido ha sido nivelado y reñido, aunque con poco fútbol brillante, a causa del terreno. Al descanso se llegó con 1-0 favorable a la Real, marcado por Epi, y le fué anulado un tanto al Madrid por "offside" de Arsuaga.

En la segunda parte, Igoa marcó a los cuatro minutos, y a los 26 Onforia, de penalty. Teminando el encuentro, Pahino marcó el único gol del Madrid. Paz fué la figura del partido.

SORPRENDENTE EMPATE DEL SANTANDER

Jugó el Valencia su peor encuentro de la temporada, alineando a Puchades de defensa central. No hubo tantos en el primer tiempo, en que fallaron, siempre las dos delanteras.

Reanudado el juego, Badenes marcó al cuarto de hora el único tanto del Valencia, empatando después Elizondo en un disparo templado desde fuera del área. Hasta el final el Santander defendió la igualada.

ROTUNDA SUPERIORIDAD BILBAINA

Salvo el espectaculoso tanteo, no tuvo color el partido sobre un terreno enfangado. A los siete minutos marcó Carate y a los ocho Venancio, transcurriendo después un cuarto de hora sin goles, hasta que Carate volvió a marcar de un buen tiro por alto, marcando el cuarto Venancio a los 25 minutos. E. le mismo jugador obtuvo a los 26, de cabeza, el quinto gol, con el que acabó el primer tiempo.

En el segundo período, Tacconte desperdició un penalty a los ocho minutos, marcando los dos últimos goles Venancio y Arteche a los 15 y a los 20 minutos.

DIFICIL VICTORIA DEL ATLETICO DE MADRID

El Atlético de Madrid marcó en seguida, a los siete minutos, en un fuerte tiro de Escudero, pero pese al dominio madrileño el Sevilla se defendió con gran seguridad. A pesar de ello a los 37 minutos Pérez Payá lograba el segundo rematando una falta sacada por Carlsson.

Se nivela el juego después del descanso, y a los 20 minutos marca Araujo, poniéndose el partido al rojo, porque el Sevilla se vuelca. Hay un tremendo lío ante la puerta atlética, reclamando los sevillistas el gol, que no concedió el árbitro. Destacó especialmente la actuación de Bustos.

EMPATE EN GIJON

Decepcionó el Gijón a sus partidarios. Pitarch marcó el primer gol de los baturros nada más empezar, empatando a los cinco minutos de juego el Gijón por medio de Prendes, en un gran cabezazo. A los 35 minutos Prendes vuelve a marcar, de cabeza, en un córner, pero dos minutos más tarde empata definitivamente el Zaragoza, al rematar Pio de cabeza.

En el segundo tiempo el Gijón jugó descompuesto, replegándose finalmente el Zaragoza.

EL CORUÑA NO PUDO CON EL BARCELONA

Los coruñeses opusieron a la mayor clase del Barcelona un gran entusiasmo, y hasta consiguieron llegar al descanso con 1-0, marcado a los 25 minutos por Arsenio. Kubala empató en el segundo tiempo de un tiro esquinado que pegó en el poste y entró.

Falló en general la famosa delantera catalana, así como Kubala, que apenas pudo moverse, sometido a un estrecho marcaje. El árbitro, señor Hurtioz, fue despedido con una pita formidable por "no ver" dos penaltys en el área barcelonesa.

NUMEROS CANTAN

PRIMERA DIVISION

Resultados

Coruña, 1; Barcelona, 1.
Español, 4; At. Tetuán, 1.
Gijón, 2; Zaragoza, 2.
Valencia, 1; Santander, 1.
Real Sociedad, 3; Madrid, 1.
Real Valladolid, 3; Celta, 0.
At. Madrid, 2; Sevilla, 1.
At. Bilbao, 7; Las Palmas, 0.

Clasificación

	J.	G.	E.	P.	F.	C.	P.
Barcelona	23	13	5	5	63	32	31
Madrid	23	13	5	5	64	36	31
At. Madrid	23	13	4	6	63	46	30
Valencia	23	12	4	7	54	38	28
At. Bilbao	23	11	5	7	60	39	27
Sevilla	23	11	3	9	53	44	25
Español	23	10	4	9	55	51	24
Valladolid	23	7	7	9	36	33	21
R. Sociedad	23	9	2	12	48	46	20
Celta	23	9	2	12	48	53	20
Santander	23	8	4	11	35	47	20
Coruña	23	8	4	11	36	50	20
Zaragoza	23	8	4	11	40	57	20
Gijón	23	7	4	12	39	62	18
Las Palmas	23	7	3	13	26	64	17
At. Tetuán	23	6	4	13	43	62	16

SEGUNDA DIVISION

(Grupo primero)

Resultados

Orense, 2; Tarragona, 0.
Cauda', 1; Baracaldo, 1.
Logroñés, 1; Ferrol, 0.
Torrelavega, 2; Lérida, 1.
Sabadell, 2; Osasuna, 1.
Huesca, 3; Badalona, 0.
San Andrés, 0; Oviedo, 2.
Alavés, 1; Lucense, 1.

Clasificación

	J.	G.	E.	P.	F.	C.	P.
Oviedo	23	14	5	4	52	19	33
Logroñés	23	12	5	6	39	29	29
Baracaldo	23	11	4	8	52	27	26
Ferrol	23	10	6	7	42	33	26
Osasuna	23	10	5	8	41	35	25
San Andrés	23	10	3	10	42	38	23
Caudal	23	10	3	10	43	35	23
Sabadell	23	9	5	9	40	37	23
Lérida	23	10	3	10	29	42	23
Torrelavega	23	9	4	10	34	38	22
Tarragona	23	7	7	9	37	55	21
Alavés	23	7	7	9	39	38	21
Huesca	23	9	3	11	44	55	21
Orensana	23	7	5	11	30	44	19
Lucense	23	5	8	10	27	45	18
Badalona	23	5	5	13	36	50	15

(Grupo segundo)

Resultados

Baleares, 4; Córdoba, 0.
Granada, 0; Murcia, 1.
Hércules, 3; Melilla, 2.
Salamanca, 3; Mallorca, 2.
Mestalla, 3; Levante, 1.
Alcoyano, 4; Plus Ultra, 0.
Cartagena, 5; Alicante, 2.
Málaga, 6; Linense, 1.

acumuladores OXIVOL
SERIE PLATA-GLASSTEX
Un año de garantía

Clasificación

	J.	G.	E.	P.	F.	C.	P.
Málaga	23	14	5	4	66	32	33
Hércules	23	12	6	5	36	30	30
Mestalla	23	13	3	7	48	27	29
Alcoyano	23	12	4	7	42	29	28
Salamanca	23	12	2	9	45	37	26
Murcia	23	10	6	7	33	28	26
Mallorca	23	11	2	10	42	29	24
Melilla	23	10	4	9	42	36	24
Córdoba	23	10	3	10	39	39	23
Baleares	23	10	1	12	40	41	21
Linense	23	6	7	13	31	52	19
Alicante	23	8	3	11	27	35	19
Granada	23	7	4	12	23	42	18
Levante	23	7	3	13	26	40	17
Levante	23	7	3	12	26	40	17

DEFENSA Y MEDIA EMPUJARON CONSTANTEMENTE AL EQUIPO, Y ANULARON POR COMPLETO EL JUEGO DEL CELTA

En la segunda parte ligó y profundizó el ataque, que tuvo su clave en el juego rápido y desconcertante de los extremos

(Viene de la página anterior)

dose a la jugada, cubriendo perfectamente sus puestos, los defensas y medios vallisoletanos hacían imposible toda pretensión goleadora de los célticos. Este fué el secreto y el triunfo elocuente de los defensores realistas y la causa de que el Celta no acreditase aquí el rendimiento práctico de su delantera, presentada como una de las más en forma de España. Porque al Madrid, con el ataque más goleador actual, le pasó otro tanto en su propio ambiente de Chamartín. Para nosotros, el equipo gallego que vimos el domingo es infinitamente superior al que se enfrentó al Valladolid en Balaídos; pero aquí también tenía mucho más adversario enfrente, y el resultado tenía que ser, por lo menos, el que se tradujo en el marcador después de hora y media de absoluta superioridad vallisoletana en todos los terrenos.

EL MEJOR BLOQUE DEFENSIVO DE ESPAÑA

Triunfó nuestra defensa el domingo como nunca, porque su juego no fué solamente negativo, sino el que forjó la coordinación de todo el conjunto, el que con una visión perfecta del fútbol que exigía el encuentro, explicó prácticamente, sobre el terreno del Estadio, una lección insuperable de temperamento, de eficacia y de rendimiento, impulsando a todo el equipo a la ofensiva, buscando las zonas de penetración por las bandas para lanzar a los extremos al asalto de la puerta, hasta conseguir un triunfo que llegó por el esfuerzo de todos, pero que se inició en la perfecta labor de quienes, desde atrás, llevaron en alarde de facultades y de clase los balones a las alas, demostrando una vez más el amplio y eficaz cometido que el fútbol moderno tiene designado a los defensas laterales y a los extremos. Junto a esta labor de los defensas brilló el juego de los volantes; Ortega fué el cerebro y director de aquel gran juego que vimos en el segundo tiempo y uno de los más caracterizados forjadores de la profundidad vallisoletana. El y Lasala, también perfectamente compenetrados con los compañeros de atrás, realizaron una exhibición de relevos y coordinación de juego, alternando en los puestos para cubrir certeramente las zonas de la defensa cuando Matito y Lesmes II avanzaban por las bandas a entregar balones al ataque o a tirar a puerta, como lo hicieron en varias oportunidades.

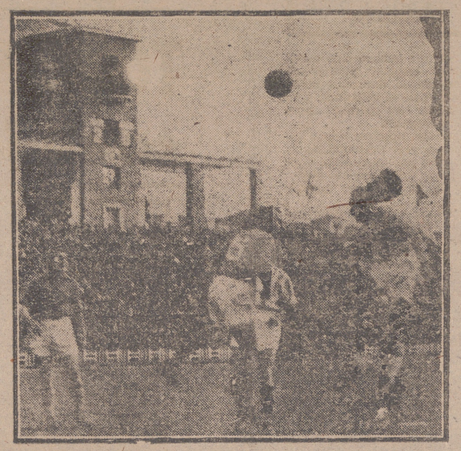

Con 2-0 ya en el marcador, Lolo intenta alcanzar el balón para el remate. No pasó nada.

EFICACIA DEL JUEGO OFENSIVO DE LOS EXTREMOS

El juego rápido, desconcertante y corajudo de los extremos, principalmente de Navarro, que tuvo la mejor actuación que le hemos visto, encontró los elementos adecuados, la acción precisa al fútbol que se imponía desde atrás. El catalán, a los tres minutos de juego, aprovechando un pase perfecto de Coque, abrió el marcador, tras una brillante jugada que coronó con certero tiro en la posición teórica de interior derecha. Aquello fué el clarinazo que anunciaba el triunfo. Lolo remataba un saque de falta de Ortega para, de limpio cabezazo, poner el marcador dos a cero, y agotados ya los cuarenta y cinco minutos, Coque, dé un excelente disparo que coronó una de sus jugadas geniales, redondeaba la victoria del tres a cero. Debieron ser más, porque se merecieron. Ricardito, en un espectacular remate de cabeza, marcó otro gol, que fué anulado justamente por Tamarit. Cánovas, muy tirador toda la tarde y con una acometividad enorme, también mereció "mojar". La labor de los interiores, menos brillante, fué también meritoria. Coque no se prodigó mucho, pero hizo jugadas de calidad indiscutible y fué el cerebro director de la vanguardia, mientras en el centro flojeaba Lolo como el elemento menos eficaz de todo el equipo.

MATITO

EN SANTANDER SE DEBE PUNTUAR

Si el domingo el Valladolid realiza dos tiempos idénticos con el juego del segundo, posiblemente el Celta hubiera sufrido su mayor descalabro de esta temporada. Pero en la primera parte, el éxito defensivo de todo el encuentro no tuvo la cooperación precisa en la vanguardia, desafortunada en extremo durante los primeros 45 minutos. El dominio absoluto y total sobre los gallegos se reflejó en las dos partes. Nuestro equipo, plenamente recuperado y en vena de aciertos, puede ir el domingo a Santander a dar la batalla definitiva, en busca de una victoria, que representaría la terminación de todo sus apuros y la garantía casi absoluta de una clasificación feliz. Tiene juego y hombres el equipo para ello; se puede mejorar la vanguardia para lograr esa empresa, y el domingo, en el Sardinero, se debe puntuar, borrando aquella lamentable tarde de la visita de los montañeses, y recuperar por lo menos el punto que se dejó arrebatar nuestro equipo entonces. La afición lo espera y lo desea. El domingo hubo una taquilla potable y volvimos a ver autocares y otros medios de locomoción con que los aficionados rurales, que han recobrado la confianza, venían a cooperar moral y económicamente al sostenimiento de nuestro equipo en el grupo de los mejores.

Actuó Tamarit con acierto, imparcialidad y rectitud. Tuvo equivocaciones, pero fueron las menos. Quizá la mayor fuera el claro penalty que le hicieron a Navarro y que no pitó. Con jueces de línea locales, alineó así a los equipos:

CELTA: Simón; Gaitos, Lolín, Otero; Bermejo, Villar; Pineda, Vázquez, Hermida, Olmedo y Mequerle.

VALLADOLID: Coicolea; Matito, Lesmes I, Lesmes II; Ortega, Lasala; Cánovas, Coque, Lolo, Ricardito y Navarro.

LUIS ANGEL

RESULTADOS de Tercera División

GRUPO PRIMERO

Arsenal, 2; Lemos, 0.
Vetusta, 2; Santiago, 1.
C. Popular, 3; Zamora, 0.
Ponferrada, 4; Juventi, 2.
Pontevedra, 4; Arosa, 0.
Polvorín, 0; Leonesa, 0.
Juventa, 2; Langreano, 3.
Avilés, 1; Calzada, 0.

GRUPO SEGUNDO

Numancia, 4; Calahorra, 0.
Arenas de Guecho, 1; Burgos, 0.
Izarra, 2; Indautxu, 2.
Basconia, 0; Portugalete, 1.
Rayo, 1; Mirandés, 2.
Erandio, 2; Recreación, 1.
Arenas de Zaragoza, 2; Eibar, 1.
Sestao, 1; Guecho, 0.

GRUPO TERCERO

Tortosa, 2; Manacor, 0.
San Martín, 2; Granollers, 0.
Igualada, 2; Tarrasa, 5.
Mataró, 5; Binefar, 1.
Tárrega, 2; Gerona, 1.
Escorlaza, 2; Manresa, 0.
Sans, 2; España, 3.
Mahón, 5; Europa, 1.

GRUPO CUARTO

Illturgi, 6; Guadalajara, 0.
Cacereño, 1; Manchego, 0.
Cuatro Caminos, 0; Valdepeñas, 0 (ayer).
San Lorenzo, 0; Segoviana, 1.
Badajoz, 1; Emeritense, 1.
Toledo, 5; Miguel de Prado, 2.
Tomelloso, 5; Avila, 0.
Calvo Sotelo, 3; Rayo, 1.

GRUPO QUINTO

Novelda, 6; At. Zaragoza, 4.
Hellín, 4; Naval, 1.
Castellón, 4; Villena, 1.
Elche, 6; Aspense, 2.
Conquense, 0; P. Soriano, 0.
San Javier, 6; Catarroja, 1.
Orihuela, 5; Calatayud, 0.

GRUPO SEXTO

Almería, 5; Malagueño, 1.
Español, 2; Algeciras, 1.
Ceuta, 2; Cádiz, 1.
Betis, 4; Jaén, 5.
San Fernando, 2; Huelva, 0.
Jerez, 4; Larache, 0.
Ultrera, 2; Granada, 1.—Alfil.

El partido de CHAMARTIN

El jugador COQUE, ganador de la cafetera exprés SOLENRY por su magnífica actuación en el partido de Chamartín

Con el fin de premiar a los jugadores que más se han distinguido en el partido que se efectuó en Madrid, ofrecemos mediante el criterio de cinco destacados deportistas madrileños y el locutor Juan de Diego, una cafetería exprés de nuestra marca SOLENRY, habiendo correspondido este obsequio al jugador del Real Valladolid COQUE, por lo que felicitamos a este jugador y al Real Valladolid.

Las mejores cafeteras exprés son las de Casa SOLENRY. Puebla, 6. Madrid.

Ortega y Lasala, que hicieron un gran encuentro

La profecía de IBERIA-RADIO

El lector de esta gacetilla semanal sabe que Iberia-Radio profetizó el triunfo del Real Valladolid sobre el Celta y este "hermoso" resultado —3-0— del domingo confirma la clarividencia de este magnífico receptor de fabricación nacional, cuya exclusiva de venta posee sobre Valladolid y otras provincias nuestro distinguido y estimado cliente don Pablo Puente Paz.

En la paz relativa de una tertulia integrada por "hinchas" más o menos apasionados por el triunfo reciente, hay algunos comentarios verbales que exponen su criterio con razones básicas. Entre éstos destacan Sebastián Gutiérrez y Felipe Barrocal de la Fuente. Son dos "hinchas" rurales, aunque la mitad de su vida la pasan en Valladolid.

—Fué un partido estupendo—dice Sebastián.

—Y el resultado también es estupendo—afirma Felipe.

Hay una pequeña algarabía de voces. Sobre todas ellas destaca la voz potente y diáfana de Iberia-Radio, que, sin fantasías y sin orgullo por su emplazamiento cumplido, comenta y suma los comentarios de todos:

—Nuestro equipo se está levantando definitivamente. Lo venimos pronosticando hace varias semanas. El tiempo da gusto a todos y ahora resulta que con un poco de amor

COQUE

propio en los jugadores, de disciplina por parte de Piña y de suerte —Dios nos la dé— acabaremos ocupando uno de los buenos lugares en la Liga.

—Fueron tres goles regios.

—"Regiazos".

—De esos goles quedan más en las botas que los metieron en la red del Celta. ¡Adelante el Real Valladolid!—V.

Auto-Pullman "Pegaso", a Santander

Salida: Sábado a las tres de la tarde. Precio: 180 pesetas.
Agencia "PUBLIX". PASION, 22. TELEFONO 1452

SANCHO DAVILA QUIERE ORGANIZAR UNA OLIMPIADA FUTBOLISTICA HISPANA

Madrid, 18.—La Real Federación Española de Fútbol nos remite la siguiente nota:

"Ayer, domingo, la revista de Radio Nacional para América, "Estadio", transmitió una conversación del presidente de la Real Federación Española de Fútbol, don Sancho Dávila, con el director de la citada emisión, señor López de la Torre, respondiendo a diversas preguntas que se le hicieron sobre las relaciones futbolísticas de España con los países hispanoamericanos. El señor Dávila reiteró sus deseos de establecer un estrecho contacto deportivo con aquellos países en el futuro y, entre otros proyectos, dijo lo siguiente:

"Como Presidente de la Federación Española, yo lanzo por los micrófonos de Radio Nacional, esta pánica noche, la idea de celebrar una Olimpiada Futbolística Hispánica, una gran competición entre todos los pueblos de sangre española, en donde se concretarán y pusieran de manifiesto, al amparo de la noble competencia deportiva, la firmeza y la seguridad del afecto común. No se trata ahora de establecer minuciosamente el proyecto; quiero únicamente iniciar lo que pudiera ser largo diálogo posterior, dirigiéndome a los presidentes de todas las Federaciones de Fútbol sudamericanas para que acojan y estudien la idea."

El señor Dávila terminó expresando su esperanza y su ilusión de que en el futuro este proyecto se viriа altamente para favorecer las estrechas y cordiales relaciones que los pueblos de la gran familia hispánica sienten vivamente."—Alfil.

Baloncesto

El AGUILAS del SEU, CAMPEON

En la última jornada aplastó al Halcón por 95-29

El colista Santa Cruz no se presentó a jugar su partido con el La Salle

La última jornada del campeonato de primera categoría era de trámite, ya que los equipos presuntos vencedores eran muy superiores a sus contrarios. Los pronósticos no fallaron, aunque estuvieron a punto de fallar por la precaria victoria del San Fernando.

Hemos llegado al final y, sin embargo, el título de campeón sigue sin dueño. Aguilas S. E. U. y San Fernando se hallan empatados a puntos y, como no vale el gol "average", han de jugar un partido de desempate. También el C. M. Reyes Católicos y La Salle dirimirán la posesión del tercer lugar, en un nuevo encuentro.

SANTA CRUZ-LA SALLE 0-2

El equipo de Santa Cruz, como no tenía muchas esperanzas de remediar su desesperada situación, no se presentó a jugar su último partido. No podemos por menos de afear la conducta antideportiva de sus jugadores al no presentarse a jugar, dejando en mal lugar a una institución tan admirable, por muchos conceptos, como el Colegio Mayor. Estos jugadores actuarán, suponemos, por afición; juego su actitud es la de no saber perder y esto es menos honorable que el perder.

AGUILAS SEU - HALCON SEU, 95-29

La diferencia de clase fué bien patente. El Halcón se defendió bien en el primer tiempo y luego se desmoronó. Ahora ha de prepararse bien en espera de su partido de promoción, que creemos ganará si presenta a todos sus jugadores.

Alineaciones:

Aguilas S. E. U.: José Lobón (30), Angel Lobón (19), César Menéndez (20), J. Luis Parra (16), Leoncio Sánchez (6), Luis R. Guerra (2), Antonio G. Lavín (2).

Halcón S. E. U.: Jenaro Ribot (6), Antonio Navarrete (3), Jesús Balmonti (6), Manuel Dávila (2), Angel Santamaría (12).

REYES CATOLICOS-MARTE, 71-26

Otro partido de trámite que sirvió para que Llano luciera sus cualidades encestadoras que le han llevado a ganar el torneo del encestador.

Alineaciones:

C. M. Reyes Católicos: Jesús Llano (36), J. Carlos Castro (16), Manuel Badás (7), Alberto Galón (12), Manuel Díaz, Oscar Aparicio.

Marte: Manuel Alfageme (6), Antonio Valle (2), Pedro Plaza (2), Fernando Arquero 2), J. Antonio Hoyuelos (14), Pedro Fernández.

SAN JOSE-SAN FERNANDO, 32-36

No creímos que el San Fernando tuviese grandes dificultades en resolver a su favor este partido, pero nos equivocamos y muy cerca estuvieron las jóvenes promesas de San José de dar la campanada.

Alineaciones:

San José: Albillos (9), M. A. Cárpio (11), A. Pardo (8), Jimeno Llano (4).

San Fernando: J. M. Núñez (9), F. Cano (2), M. A. Delgado (16), Angel Ortega (2), Antonio Díaz (5).

CLASIFICACION

	J.	G.	P.	F.	C.	P.
Aguilas	14	13	1	832	353	27
S. Fernando	14	13	1	614	280	27
R. Católicos	14	9	5	682	477	23
La Salle	14	9	5	393	414	23
San José	14	6	8	340	477	20
Marte F.J.	14	5	9	270	507	17
Halcón S.E.U.	14	1	13	293	545	15
Sta. Cruz	14	1	13	210	523	13

Figura el Marte con dos puntos menos por sanción, pues el partido con San José, suspendido cuando el marcador señalaba 2-1 a favor de este último, se le da por perdido a aquél sin opción al punto. C. M. Santa Cruz figura con dos puntos menos por no presentación en sus partidos contra San Fernando y La Salle.

LADRAZO

FEDERACION OESTE DE BALONCESTO

Temporada 1951-52

CALENDARIO

PRIMERA VUELTA

Día 24 de febrero

Halcón S. E. U.-Aguilas S. E. U., a las cinco de la tarde.

La Salle B. M.-C. M. Reyes Católicos, a las tres y cuarto de la tarde.

Día 28 de febrero

Colegio M. Reyes Católicos-Halcón S. E. U., a las cinco de la tarde.

Aguilas S. E. U.-La Salle B. M., a las tres y cuarto de la tarde.

Día 2 de marzo

Halcón S. E. U.-La Salle B. M., a las once de la mañana.

Colegio M. Reyes Católicos-Aguilas S. E. U., a las doce de la mañana.

SEGUNDA VUELTA

Día 9 de marzo

Aguilas S. E. U.-Halcón S. E. U., a las doce de la mañana.

C. M. Reyes Católicos-La Salle B. M., a las once de la mañana.

Día 16 de marzo

Halcón S. E. U.-C. M. Reyes Católicos, a las doce de la mañana.

La Salle B. M.-Aguilas S. E. U., a las once de la mañana.

Día 19 de marzo

La Salle B. M.-Halcón S. E. U., a las once de la mañana.

Aguilas S. E. U.-C. M. Reyes Católicos, a las doce de la mañana.

NOTA.—En caso de suspensión de algún encuentro se jugará, necesariamente, antes de la jornada siguiente.

Consejos, efemérides, recetas, menús completos. Todo en la Agenda de la Sección Femenina para 1952. Ya está a la venta y es la más económica.

------ ¿La mejor marca de aparatos de radio?
¡¡IBERIA-RADIO!!
ES UNA EXCLUSIVA DE

PUENTE PAZ
Queipo de Llano, 27 - Teléfono 1474 - VALLADOLID

LAS MAXIMAS FACILIDADES DE PAGO
Ventas al contado y a plazos

SGCB2021

Alaverá del Conde

La Estudiantina pasa...

La juventud siempre es alegre. Y si al buen humor sumamos el ingenio y buena voluntad, no hay más que pedir.

Ese era el cuadro que el domingo nos ofreció la estudiantina, corriendo la ciudad con atuendo del XIX para llamar la atención de los que deshojan plácidamente sus días, sin contratiempos de mayor importancia, para acordarles que otros sufren y esperan caridad en un Sanatorio nuestro. Ellos, los estudiantes de Medicina, montados mitad y mitad entre la enfermedad y la salud, cada año vienen como emisarios al centro a pedir. Y como está visto que el que no llora no mama, desenvainaban sus huchas con gran salero en bromas y en veras.

Caen bien estas cosas y son lección que une a tres psicologías muy distintas en una acción común de guerra contra el enemigo mortal de la peste blanca. Sería mucho pedir que la muchachada estudiosa apease el humor, propio de la edad y circunstancias de cultura, camaradería, etc..., para manejar el sable con destreza y romper bolsas que en vez de cuero parecen cubiertas de acero blindado. Esta tecla —me refiero a los corazones duros que aprietan con demasiado interés los intereses —suele tener más octavas que un piano; y si la tocáis, todas suenan a la vez en plan de angustiadísimo dolor. Por eso es conveniente esa insensibilidad aparente del cirujano, cuando finge admiración y resta importancia con una sonrisa a flor de labios, si tiene que calar hondo en la herida para encontrar lo que busca con tanto afán. Es natural que los aprendices se adiestren antes con ese largo bisturí británico, operando sin responsabilidad "in córpore vili".

En cuanto al paciente —hablo de la sociedad distraída, a quien se dirige el llamamiento—, les hay de varias clases. La arriba apuntada, de la que hemos dicho bastante; otra, menos insensible, pero que también necesita algo de la anestesia local para que no sufra tanto la acometida en lo vivo de las entrañas —pues ya es sabido que duelen más las cuchilladas en la bolsa que en los centros nerviosos—; y una tercera y última, la del vulgar "perreo", que da lo que tiene y nunca está obligada a más. De los tres estamentos se forma un chorro común que llueve sobre el Pabellón Antituberculoso, no tanto como fuera menester, pero al menos lo suficiente para establecer una noble solidaridad entre los de fuera y los de dentro.

He aquí una labor simpática y fructífera, en la que el nexo de unión es la muchachada alegre que vimos el domingo correr las calles de Valladolid, removiendo la ciudad a tuertas y a derechas. Indudablemente que el fondo recogido servirá para combatir la cruel enfermedad científicamente; mas no es grano de anís la buena voluntad y el sano humorismo, paseado en la calle y llevado al centro benéfico donde se acogen los enfermos. Que no de sólo pan vive el hombre.

EL DOCTOR CUCHILLO

CINE MUSICAL

En sesión extraordinaria (segunda del curso), la Agrupación Universitaria ofreció a sus socios en Carrión, el domingo, una exposición de documentales, cedidos amablemente por la Casa Americana de la Embajada de los Estados Unidos en España.

Comenzó ésta con un noticiario del No-Do, para pasar inmediatamente a la exposición de varios documentales artísticos y de buen fondo musical. "El fotógrafo" y "Behudi Menuhin", en la primera parte. Excelente fotografía e interpretación del Ave María de Schubert y un Preludio de Bach.

Después, nuevos documentales, varios en color, de Ballet, Coro de Muchachos y "La Gruta de Fingal". Todo ello bellamente expuesto, con sentido de propaganda, y que mereció el aplauso del público numerosos que llenaba el salón.

TOROS

LECCION PRACTICA EN LA ESCUELA DE CAPACITACION TAURINA

Novillada en Murcia. - Festivales en Plasencia y Sevilla.

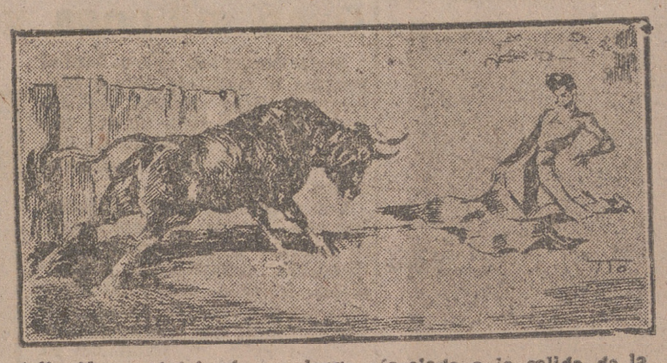

Julio Alvarez iniciando una larga afarolada a la salida de la res de los toriles.

A las doce de la mañana del domingo celebró lección práctica la Escuela de Capacitación Taurina de Valladolid, asistiendo numerosos aficionados, socios protectores de la organización. Ocupó la presidencia el explicador de toros don Dacio Martín "Pontonero", vocal del Patronato de la Escuela.

Se lidiaron tres reses de Victoriano Villarroel, de buena casta, noblotas y muy a propósito para el manejo de los jóvenes alumnos que intervinieron en el festejo.

Jerónimo Ordax destacó en la lidia de la primera res, torcando tranquilo y ajustado con el capote. El muchacho peleó como inteligente lidiador con la muleta y logró sacar muletazos muy estimables que le aplaudió la nutrida concurrencia.

Con la segunda res fué el rubicundo Pablito Yustos quien calentó los entusiasmos echando mucha valentía con el capote y la flámula, sin arrodrarse por algún coscorrón de la enemigo. El chaval fué muy aplaudido.

Y con la tercera volvió a revelarse como la más positiva esperanza de la Escuela entre los alumnos de este curso, Julio Alvarez, un muchacho que, como hechos dicho otras veces, reúne muchas cualidades para ser un buen torero. Recibió a portagallola a la tercera res con una limpia larga afarolada; cobró estilo y mando torcando a la verónica y compuso una faena en la que varios derechazos fueron muestra de la mejor calidad. No se arredró por un serio coscorrón, siguió peleando y logró otros muletazos muy estimables.

Otros alumnos, como un pequeñuelo valeroso y con planta, que se metió como un jabato con la tercera res, refrendaron su buena preparación para destacar pronto en estas pruebas de capacitación.

Dirigió la lidia con entusiasmo y pleno acierto Angel Zamora.

ITO

FESTIVAL EN PLASENCIA

Plasencia, 17. — Organizado por la Peña Taurina, y a beneficio del Asilo de Ancianos, se ha celebrado un festival taurino, con siete novillos bravísimos de los hermanos Cembrano.

José Luis Cembrano rejoneó muy bien al primero.

En lidia ordinaria se portaron muy bien Domingo Ortega, Pepe Bienvenida, Luis Parra "Parrita", Rafael Llorente, Manolo Navarro y el novillero Juan Antonio Laderas. A todos ellos se les concedieron las orejas y el rabo.

Después, en un acto sencillo, se ha entregado el título de socio honorario de la Peña Taurina al rejoneador señor Cembrano, que pronunció unas palabras de agradecimiento por la distinción de que se le hacía objeto.—Cifra.

OTRO FESTIVAL EN LA MAESTRANZA

Sevilla, 17. — Esta tarde se ha celebrado un festival aturino en la Maestranza con carácter benéfico.

Pareja Obregón, regular rejoneando. Pie a tierra acabó de una estocada defectuosa.

Gitanillo de Triana, bien con la muleta, para terminar de un pinchazo y estocada. (Ovación.)

Gallito, bien con la capa y breve con la muleta. Mata de estocada y descabello.

Curro Puyas estuvo voluntarioso. Mató de un pinchazo y una entera (Palmas.)

Salomón Vargas, mejor con la capa que con la muleta. Una estocada y media. (Palmas.)

Salvador Távora estuvo valiente y escuchó música y olés. Un pinchazo, una entera y descabello a la segunda. Ovación y oreja.

Sustitución de la gasolina de los tractores por petróleo

Madrid, 18. — La Dirección General de Agricultura ha realizado los estudios oportunos para lograr una rápida mecanización de nuestro campo, cumpliendo el reciente acuerdo del Consejo de ministros del día 15 referente a la sustitución de la gasolina por un tipo de petróleo elegido al efecto en los motores de los tractores actualmente en uso en nuestro país.

Con esta sustitución, de empleo sancionado ya en otros países, se obtendrá ahorro de carburante, economía en el precio con la gasolina que actualmente se emplea y mayores posibilidades de consumo.

Algunos tipos de tractores pueden quemar perfectamente la clase "O" de petróleo que se utilizará sin transformación alguna, y para los que exijan ésta se autorizará una rápida importación de material apropiado, material que podrá ser amortizado en un plazo no superior a dos meses por cada agricultor, teniendo en cuenta el ahorro que antes hemos indicado.

También existe un plan estudiado con la "Campsa" para instalar un número de surtidores suficientes para el normal abastecimiento de los tractores.

La Dirección General de Agricultura ha abierto un plazo de admisión de solicitudes de adaptación de motores de tractor al nuevo carburante.—Cifra.

Como centro de investigación y estudio, el Instituto Nacional de Medicina y Seguridad del Trabajo está gratuitamente al servicio de la industria y del obrero español.

SUCESOS

Al prender fuego a su casa, incendió el Cine Albaicín de Granada

Después intentó suicidarse

Granada, 18.—Un incendio ha destruido totalmente el Cine Albaicín, del barrio de este nombre. El siniestro sobrevino al correrse a la sala de proyecciones un fuego producido en la casa número 11 de la calle de San Buenaventura, colindante con el cine, provocado por un inquilino de dicha finca, que ha sido detenido. El fuego se declaró cuando estaba terminando la proyección de una película, a pesar de lo cual el local se desalojó en pocos momentos, sin que la alarma provocara aglomeraciones, razón por la cual no han ocurrido desgracias personales. Con el Parque de Bomberos colaboró el personal del Servicio de Extinción de Incendios de la Fábrica de Pólvora.

Según parece, Fernando Rodríguez, de 57 años de edad, inquilino de la séptima planta de la finca de la calle de San Buenaventura, que habitaba con su mujer y dos hijos, sostenía con la familia frecuentes disputas, y anoche, después de una de éstas, y como se ausentaran de la casa su mujer y sus hijos, enfurecido y algo bebido amontonó los enseres y prendió fuego a la casa, después se dió varios cortes con una navaja, con ánimo de quitarse la vida, pero asustado, emprendió la huida y fué detenido por una pareja de la Policía Armada, que le llevó al hospital, donde fué asistido de heridas de carácter leve. Los daños producidos en el cine, que estaba asegurado, son de bastante consideración, pues sólo han quedado en pie los muros del edificio.—Cifra.

SE LE APARECE SU ESPOSO "MUERTO"

Madrid, 18. — Un hombre, a quien su mujer identificó como el cadáver de su esposo, se ha presentado esta mañana en su domicilio. Se trata de Eulogio Gómez Pérez, domiciliado en Carabanchel, y del que durante tres días estuvieron sin noticias sus familiares, ya que ejercía la mendicidad, y por este motivo fué internado en Yeserías. En este período de tiempo apareció muerto en plena calle un hombre, que fué conducido al Hospital Provincial. Se cursaron por la radio las oportunas notas, con el fin de identificar el cadáver, y entonces se presentó en dicho establecimiento la mujer de Eulogio, Ade a Gómez Liras, quien no sólo identificó con absoluta seguridad el cadáver de su esposo, sino que incluso avisó a la Sociedad de entierro, a la que pertenecían ella y sus familiares.

Esta mañana, una vecina se vió aterrorizada por la presencia del marido de Adela, que, como dijimos, se encontraba en la Central de Mendigos de Yeserías en perfecto estado de salud.—Cifra.

VARIOS HERIDOS AL DESCARRILAR UN TREN

León, 17. — A llegar a la estación de Grajal de Campos, a las 2,55 horas de hoy, el tren correo de Asturias número 525, chocó con el mercancías número 6.450, que estaba parado. El accidente se debió a estar interceptada la vía general. Resultaron heridos de gravedad Froilán Espinosa Castellón, de 38 años de edad, fogonero del mercancías, y de menor importancia los viajeros del correo Cristóbal Guzmán Díaz, de 20 años, vecino de Oviedo, y Saturnino Duque Castrón, de 51, de Muría de Nalón.

Acheson, Eden, Schuman y Adenauer discuten

(Viene de primera página)

dición para la participación alemana en el ejército europeo y son posibles "soluciones provisionales".

2.—Alemania desea resolver el problema del Sarre mediante negociaciones directas con los franceses. Por encima de todo, el Gobierno de Bonn quiere que sean restablecidas las libertades políticas en el antiguo territorio alemán, para que los partidos políticos orientados hacia Alemania compitan en igualdad de condiciones con el partido gubernamental que patrocinan los franceses.

3. — Las condiciones puestas por el Parlamento alemán a la resolución sobre el ejército europeo hace dos semanas no deben ser consideradas como "condiciones inflexibles", sino más como expresión de un sentimiento o como recomendaciones que sirvan de orientación.—Efe.

DIEZ DIVISIONES MENOS PARA EISENHOWER

Lisboa, 18.—Si se adopta el plan de los tres "sabios" —se dice en círculos autorizados de esta capital—, el general Eisenhower no dispondrá más que de 47 divisiones, diez menos de las originalmente previstas.

En efecto, el borrador del Consejo temporal planea al parecer la construcción de la barrera defensiva de Occidente sin llegar a destrozar las economías europeas, y propone se llegue para mediados de otro a un número de divisiones no superior a 47.—Efe.

500 PTAS. PARA UD.

Loza, cristal y utensilios de cocina
LOS MAS BARATOS EN
Bazares
GABINO SANCHEZ

SEÑORA, SEÑORITA:
Calzados MORCHON
A SUS PIES
Duque de la Victoria, 5
Teléfono 4211

Almacenes GARCIA
Inmenso surtido en paños de abrigo para señora

Charcutería ABELLAN
LA CASA DE MAS PRESTIGIO EN SU CLASE
ALEGRIA, NUMERO 1
(Esquina a Duque de la Victoria)

TU DINERO EN UNA LIBRETA DE LA CAJA PROVINCIAL DE AHORROS DE VALLADOLID
lo tienes seguro, preductivo y disponible en el acto
CENTRAL: Palacio de la Diputación. AGENCIAS: En la capital, Duque de la Victoria, 27; Medina del Campo, Portillo e Iscar.

Teléfono de LIBERTAD Núm. 2373
EL MAYOR SURTIDO en TRAJES Y GABANES los presenta
GREGORIO HERNANDEZ Sres.
PLAZA MAYOR, 12

Confort
Elegancia
Economía
MUEBLES
ZOSIMO DE ALVARO
Avda. General Franco, 3
Teléfono 3835
y Platerías, 6 al 12
Teléfono 2030

Almacenes LAS ALDABAS
Tejidos - Confecciones
Teresa Gil, 16 (antes 22)
D. de la Victoria, 5 (antes 13)

Bernúy
Es el nombre de la mejor salchichería de Valladolid
María Guerrero, 1
Teléfono 1570

"FLUVIUS"
Bombas para riegos todas las alturas y caudales
TALLERES SANTA TERESA
JULIAN MORAN
Medina de Ríoseco

FINO CAMPERO
Con tapa y sin tapa, el que más se destapa.
José de Soto, S. A.
JEREZ DE LA FRONTERA

Almacenes El Aguila
Santiago, 27
Teléfono 1626
Trajes - Gabardinas
Abrigos - Trincheras
Pellizas - Canadienses
Trajes a la medida

TEJIDOS - PAQUETERIA - GENEROS DE PUNTO
Almacenes LA ESMERALDA
CANOVAS DEL CASTILLO, 4 TELEFONO 1107

Confecciones de calidad
CASTILLO
SASTRERIA FINA
Miguel Iscar, 15. - Valladolid

Anuncie usted en ESTA SECCION

Grandes Almacenes SANTAMARIA
FUENTE DORADA, 2 Y 3 TLF. 4729 VALLADOLID
Camisas
Corbatas
Pañuelos

500 pesetas para usted
Concurso LIBERTAD
D. _____
con domicilio en _____
calle _____
pronostica que será premiado el NUM. ____
que corresponde al anuncio de ____
FIRMA
5.—6.

El mundo de EXPERIENCIA y BUEN GUSTO las prefiere
TOSTADAS FONTANEDA
Galletas FONTANEDA
MARIA

Transportes ARRIBAS
SERVICIO REGULAR
Valladolid - León - Galicia
Plaza Mayor, 13. Teléfono 2988

Avícola CARDELLA
Pollitos y patitos Bebé. Pollitas varias edades. Incubaciones a comisión. Canterac, 49. Teléfono 4169. - VALLADOLID

La Casa de los Insecticidas
DROGUERIA
ULLOA
PERFUMERIA
CALLE JESUS, 9. Teléfono 1603

Fábrica de caramelos
PARRA
VEINTE DE FEBRERO, 6
TELEFONO 1500

Almacenes PINCIA
GAMAZO, 33. Arribas, 5. Teléfonos 2021 y 1617. Cuartos de baño. Cocinas. Azulejos. Tuberías hierro y plomo. Material fontanería y construcción.

Bonifacio AGUADO
Artículos piel. Carteras colegial. Billeteros. Cinturones, etc.
TERESA GIL, 23

POLLUELOS
Tohuer
CLAUDIO MOYANO, 5
Teléfono 3715

Recorte el boleto que publicamos. llénele y pruebe su suerte

El sorteo inmediato tendrá lugar el próximo día 29

BASES
PRIMERA. Para conseguir las 500 pesetas bastará acertar el anuncio que saldrá premiado en el sorteo que se celebrará el día 29. Si fueran varios los acertantes, se sorteará entre ellos.
SEGUNDA. Puede enviarnos cuantos boletos quiera.
TERCERA. Ningún empleado de LIBERTAD puede participar en este concurso.

SGCB2021

LA SITUACION POLITICA ADELANTARA LA CORONACION DE ISABEL II

Pedro de Yugoslavia esperó en vano la invitación — El susto diplomático de la corona fúnebre de FARUK

Londres. — (Crónica de nuestro corresponsal, GUY BUENO).—Al poner la radio el sábado por la mañana, me sorprendió, me asustó casi al oír, después de nueve días de silencio, tan sólo roto por emisiones monótonas y graves, las notas alegres, brillantes y contagiosas de un "Square Dance" acompañadas por los gritos estridentes de las parejas que giraban al son de violines, banjos, flautas y guitarras. Por primera vez tomó cuerpo el viejo y algo cruel adagio: "El Rey ha muerto. ¡Viva la Reina!"

Y así, mientras la vida recupero todos sus derechos, empezaron también a circular por Londres las anécdotas, los comentarios e incluso las especulaciones que, desde la muerte de Jorge VI hasta su entierro, cada cual conservó para sí, temeroso, sin duda, de faltarle respeto al Rey al darles circulación mientras estuviese de cuerpo presente.

Cuéntase así, por ejemplo, que el voluminoso programa oficial de las exequias tuvo que ser reimpreso tres veces, pues a última hora surgieron inesperados problemas protocolarios y de etiqueta. Dícese que el exrey Pedro de Yugoslavia aguardó en vano en su departamento del Hotel Claridge, sobre cuya puerta ondeaban a media asta las banderas de doce naciones y que albergaba las cabezas más o menos coronadas que quedan en nuestro continente, la invitación—que no llegó—de participar en la procesión. Yugoslavia fué finalmente representada por el presidente comunista, doctor Ribar.

Asegúrase también que el rey Faruk provocó una especie de susto diplomático al enviar una corona con la dedicatoria firmada por el "Rey de Egipto y del Sudán".

Circulan, además, anécdotas varias, concretamente relacionadas a las exequias o a los momentos que las precedieron, como la de la reina Mary—que ya referí en su día—erguida en el marco de su ventana, enviando el último saludo, o esta otra sobre el Duque de Windsor inspeccionando, acaso nostálgico, en su ropero sus antiguos uniformes, viejo de quince años, en la duda de la selección y preguntándose si después de tanto tiempo aún cabría en el interior del de "Almirante de la Flota" o "General de las Fuerzas Aéreas".

Personalmente, recuerdo que me causó cierta impresión ver pasar el

armón cargado con el ataúd en que reposaba el Rey muerto ante el número 145 de Piccadilly, hoy un esqueleto vaciado por las bombas alemanas, donde el joven Duque de York fué a vivir, después de su matrimonio de Elizabeth, ignorando aún que un día sería Jorge VI. Tan brutalmente como se hundió ese hogar cambió, en el fondo también y con casi idéntico dramatismo, la vida de este príncipe que no nació para ser rey y que se convirtió en el monarca más querido de Inglaterra. Soberano, por cierto, con bastante más capacidad política de la que muchos le atribuyen, si es verdad lo que las anécdotas que cuento a continuación revelan.

PREGUNTAS AL FUTURO

Dícese que, en 1945, cuando Attlee, victorioso en las elecciones, se presentó en Palacio con la lista de su nuevo Ministerio en el bolsillo para solicitar la aprobación —puro formulismo— del Rey, éste le confió, antes de ver los nombramientos a fin de no dar la impresión de querer forzarle la mano, que suponía que Mr. Bevin había sido elegido para el cargo de ministro de Asuntos Exteriores. Y —afirma la historia chica— Attlee aceptó la sugerencia así hecha, sustituyendo en el último momento a Dalton, por él escogido, por Ernest Bevin. Se asegura también que, en vísperas de su última operación, Jorge VI manifestó su preocupación a Attlee de tener que legar acaso el trono a su joven hija en un momento tan grave desde el punto de vista internacional, cuando en el interior el país estaba dividido por la lucha partidista y que tan escasa mayoría asistía en su labor al Gobierno, y se afirma que este temor fué el que indujo al exprimer ministro a disolver el Parlamento y a pedir al pueblo una clara mayoría para este o aquel partido.

Más al lado de las anécdotas sobre el pasado, surgen las preguntas respecto del futuro. ¿Llevará la nueva Reina los grados y títulos militares de su padre? Nada sirve de precedente. Pero tampoco formaron parte las mujeres, hasta ahora, en las fuerzas armadas de los diversos países. Hoy, todo ha cambiado. La mujer es un combatiente más. ¿Por qué no ha de poder ser almirante la Reina Isabel, si ya es coronel de un regimiento de granaderos?

En fin, y esto es motivo de ancha especulación, ¿a qué obedece el luto tan corto decretado por la Corte? ¿Cuándo tendrá lugar la coronación? ¿En agosto próximo? ¿Será cierto —se pregunta la gente— que por primera vez en la Historia la coronación tendrá lugar en el mismo año de la proclamación? Al parecer, la seriedad de los problemas económicos y la gravedad de los asuntos políticos han influído en las decisiones sobre el duelo e influirán sobre las que afectan a la coronación. Es un hecho, que convendría celebrar esos festejos antes de que los nubarones que oscurecen el cielo internacional descarguen, eventualmente, su tormenta.

18 grados bajo cero en La Granja

La Granja de San Ildefonso, 18.—Durante la tarde de ayer el frío fué muy intenso, oscilando la mínima entre 15 y 18 grados bajo cero. Esta mañana ha comenzado a nevar copiosamente.—Cifra.

JARDIEL PONCELA, revolucionario y estoico

DISCUTIDO Y ENVIDIADO, pero ni vulgar ni envidioso

Ganó millones y muere pobre

Sería exagerado dar a Jardiel Poncela el título de genio; conformes. ¿Pero cuántos autores teatrales de su talla pueden encontrarse? Con los dedos de una mano se contarían y sobrarían dedos.

Con seguridad Enrique Jardiel Poncela ha sido el comediógrafo español contemporáneo más discutido, combatido... y envidiado. Imitado, no, y no seguramente por falta de ganas, sino por lo difícil que resultaría hasta la simple imitación de su teatro.

—

Pero aun discutido, vituperado o negado, de todas las opiniones, incluso de las peores, puede extraerse este común denominador: Jardiel Poncela no es un autor adocenado, vulgar. Nadie le censuró por ésto. Por nadie, que nosotros sepamos, se dijo que fuese un autor vulgar. Y es que si Jardiel Poncela pecó de algo, fué de llegar a extremos, más que atrevidos, revolucionarios, haciendo mil pedazos con su inventiva, su originalidad, su atrevimiento, su comicidad y sus resortes escénicos los rutinarios moldes en que venía vaciándose el teatro en serie con figuras de barro, que se deshacían al contacto de unas gotitas de la más pulverizada y suave lluvia crítica.

Sus comedias de humor, de misterio, de movimiento, de parodia, enredo, etc. constituyen el muestrario más variado, alegre y original del teatro de nuestros días.

Si nadie se atrevió a imitarle ni a llamarle vulgar, él, por el contrario, se atrevió a lo que nadie se atrevió, rompiendo con los palos de su ingenio, su originalidad y su humorismo la vieja piñata que colgaba del techo de la escena española, destrozando y dejando al descubierto la vulgaridad, tristeza y rancidez con que la venían llenando y rellenando tantos y tantos comediógrafos, que si terminaban por escribir para el teatro era porque empezaban por no saber escribir.

Con el sentido, la novedad y la fuerza del humor de Jardiel Poncela, fué saliendo de su pluma comedia tras comedia, mientras él, interior e intimamente, era el primero en reírse con ellas, pero no de su propia gracia, sino de la gracia que le producían la envidia, la desesperación, las críticas y ataques de sus enemigos.

Ofreció su estoicismo frente a la estolidez ajena y por tirios y troyanos terminó por reconocerse su indiscutible personalidad. Y así, si no coronado por el laurel del genio, muere Jardiel Poncela ungido con el óleo de una personalidad humana, literaria, humorista y teatral indiscutible y excepcional que al teatro español ha dado días de triunfo.

Datos biográficos

Poncela nació en Madrid el 15 de julio de 1901, empezando desde muy niño a sentir una gran vocación por el teatro. Literariamente comenzó su vida haciendo periodismo en "La Correspondencia" y otros periódicos. Posteriormente, en revistas humorísticas como "Gutiérrez" y "Buen Humor", fué haciendo patente su estilo y su calidad, a la vez que alternaba esta labor con novelas cortas de fondo misterioso y policíaco.

Hijo de aragonés y de madre vallisoletana, Enrique Jardiel

En 1923 se dedicó de lleno a la literatura humorística, principalmente a la novela y al teatro, y así en mayo del año 1927 obtuvo su indiscutible y ruidoso triunfo, primero en el orden teatral, con el estreno de su comedia "Una noche de primavera sin sueño".

Poco después aparecen sus cuatro grandes narraciones novelescas, que sirvieron de sólida base para cimentar su fama de escritor humorista: "Amor se escribe sin Hache", "Espérame en Siberia, vida mía" y otras de título popular.

De los años en que desarrolló fecundamente su labor como autor teatral, y en los cuales los éxitos le sonrieron con frecuencia, puede entresacarse una sucesión de títulos a los cuales va ligada su fama y popularidad, rompiendo en casi todos ellos con la modalidad del teatro cómico imperante por nuestros escenarios.

"El cadáver del señor García", "Margarita, Armando y su padre", "Eloísa está debajo de un almendro", "Angelina, o el honor de la brigadier", "Usted tiene ojos de mujer fatal", "Los ladrones somos gente honrada" "Los habitantes de la casa deshabitada", "Cuatro corazones con freno y marcha atrás", "Carlo Monte en Montecarlo", "Las cinco advertencias de Satanás", "Es peligroso asomarse al exterior", "Un marido de ida y vuelta", "Blanca por fuera y rosa por dentro", "Madre, el drama padre", "Las siete vidas del gato", "Tú y yo somos tres". "El sexo débil ha hecho gimnasia", son comedias que han hecho reír a miles y miles de españoles con la fuerza incontenible de su original humorismo y concepto del teatro cómico.

Guiado de su afición teatral, formó compañía dos veces, y como empresario hizo dos viajes por Sudamérica, no alcanzando en el último el éxito económico que consiguió en el primero por la campaña de tipo comunista que contra él se realizó.

En el teatro, en la novela y la Prensa llegó a ganar millones de pesetas, aunque ahora ha muerto no rico precisamente.

Con el cine tuvo también contactos y éxitos escribiendo adaptaciones y diálogos, interviniendo en la adaptación de algunas películas, incluso trabajando en alguna de ellas rodadas en Norteamérica. En París, y para la casa Fox, escribió el texto español de los célebres "Celuloides rancios", siendo varias las comedias de él que han sido llevadas al cine, faceta esta de su personalidad en la que no pretendemos extendernos más.

Que Dios haya recogido en su seno a este tipo de nuestra raza que si tuvo defectos, como todos los pecadores, su última voluntad ha sido la de ser enterrado con una medalla de la Virgen del Pilar sobre el pecho y envuelto en la bandera española.

Un magnífico rasgo de español.

DON JUSTO

Audiencia pública

Señalamientos civiles

PARA HOY, DIA 19

León. Mayor cuantía. Salvador Rodríguez Martínez con Gabriel Martínez Mata. Sobre servidumbre de paso. Ponente, señor Puente. Secretario, señor Lezcano.

Zamora. Arrendamientos rústicos. Isidro Sánchez Martín con Asunción Nieto Díez. Sobre reconocimiento de contratos y otros extremos. Ponente, señor Puente. Secretario, señor Lezcano.

PARA MAÑANA, DIA 20

Salamanca. Mayor cuantía. Filomena Muñoz Sánchez con Anastasio Afageme Martín. Sobre otorgamiento de documento público. Ponente, señor Gimeno. Secretario, señor Lezcano.

Señalamientos criminales

PARA MAÑANA

Valladolid, número 1. — Hurto. C. S. P. y otro. Ponense, señor Echevarría; secretario, señor Lezcano.

Medina del Campo.—Robo. J. P. R. y otros. Ponente, señor Echevarría; secretario, señor Lezcano.

Valladolid, número 1. — Hurto. J. R. C. y otro. Ponente, señor Castellanos; secretario, señor Lezcano.

Valladolid, número 2. — Hurto. D. L. R. Ponente, señor Castellanos; secretario, señor Garde.

Cocktel de letras

En una papelería

1. GOSFRICATISAEL
1. .....
2. BERSOS
2. .....
3. MAPLISLUL
3. .....
4. TRACAPES
4. .....
5. DARECONUS
5. .....
6. LIPLOSERAL
6. .....
7. TASNECES
7. .....
8. TROSITEN
8. .....
9. TASLICRALU
9. .....
10. PLEASPE
10. .....

Solución al último cóctel de letras
Pueblos españoles

1. TORRELAVEGA.
2. MIRANDA.
3. BADALONA.
4. MONFORTE.
5. MIERES.
6. ALGECIRAS.
7. PUERTOLLANO
8. BARBASTRO.
9. MANRESA.
10. ALSASUA.

CRUCIGRAMA

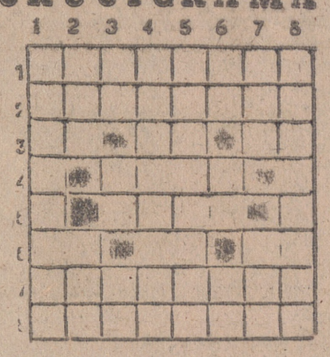

HORIZONTALES

1: Ruin, miserable (femenino). 2: Naturales de cierta parte del Asia. 3: Sigla comercial. Al revés, y repetido, familiar. Afirmativo. 4: Letras mezcladas del nombre de cierta prenda de vestir. 5: Ve. 6: Con l final, tanto deportivo. Dios egipcio. Contracción. 7: Dará tonalidades grises. 8: Volverán a enfermar después de la convalecencia.

VERTICALES

1: Imponer una sanción. 2: Pasión. Al revés, en latín, yo. 3: Negativo. Letras de cama. Consonantes. 4: Derrotarle. 5: Marcase con un timbre. 6: Al revés, nombre de letra. Vocal repetida. Infinitivo. 7: Igualdad de nivel en la superficie de las cosas. Altar. 8: Comprendían perfectamente alog, en sentido figurado.

SOLUCION AL ULTIMO CRUCIGRAMA

HORIZONTALES. — 1: Cenco. 2: Omub. 3: Meses. 4: Oro. Oreja. 5: Yod. Ocal. 6: Ejar. Iiro. 7: Sabes. Eac. 8: Lirón. 9: Eneit. 10: Sallé.

VERTICALES. — 1: Oyes. 2: Roja. 3: Comodables. 4: Ene. Reina. 5: Neso. Arel. 6: Cuero. Oit. 7: Obscuente. 8: Jara. 9: Aloc.

Truman culpa a EE. UU. de muchas de las calamidades actuales

Chicago, 18.—El presidente Truman, en un mensaje dirigido a la Asociación Americana, culpa a los Estados Unidos de muchas de las calamidades actuales del mundo, por no haberse unido a la Sociedad de Naciones.

"Si hubiéramos mantenido nuestras responsabilidades como nación en la década de 1920 a 1930; si nos hubiéramos unido a la Sociedad de Naciones —dice Truman—, muchas de las tragedias y sufrimientos de nuestra generación se podrían haber evitado."

Truman defiende después el historial de las Naciones Unidas, particularmente la intervención en Corea, pero advierte que "en el futuro las Naciones Unidas puedan ser defraudadas aún más seriamente que lo han sido en el pasado".—Efe.

TAL DIA COMO HOY

19 DE FEBRERO

1549.—Real cédula de Carlos I ordenando la creación del Archivo de Simancas.

1717.—Nace el famoso actor inglés David Garrick.

1814.—Noruega, en su resistencia a la dominación sueca, toma por regente al príncipe real de Dinamarca, Cristian Federico.

1818. — Fecha convencional de la declaración de independencia de Chile.

1825. — Nace el novelista húngaro Mauricio Jokai.

1842.—Nace Rafael Calvo en Sevilla, el actor más admirado que hubo en España.

1843.—Viene al mundo en Madrid la cantante de renombre mundial Adelina Patti.

1861.—Liberación de los siervos de la gleba, la más popular de las reformas del zar Alejandro II.

1876.—El general Primo de Rivera entra en Estella.

1878.—Se concede a Edison la primera patente por un aparato destinado a registrar y reproducir la voz humana y otros sonidos.

1894.—Muere el compositor Barbieri.

1909.—Muere el escritor festivo Juan Taboada.

1911.—Nace la actriz inglesa Merle Oberon, intérprete de muchas películas.

Clark Gable no piensa reconciliarse con su esposa

Hollywood, 18. — Clark Gable ha echado un jarro de agua fría a quienes proclamaban el rumor de que piensa reconciliarse con su esposa, Lady Silvia Asmley, como consecuencia de haber a visitado últimamente en un sanatorio de Nueva York. "No tengo absolutamente ningún plan de reconciliación", acaba de declarar el artista cinematográfico.—Efe.

Manzano, herido por una leona

Pese a las lesiones, el bravo domador volvió a enfrentarse con la fiera, que le hirió de nuevo

Por fin pudo dominarla

Cannes, 18.—El domador español Manzano, que introducía todas las noches su cabeza en la boca de su leona "Raquel", en una sala de fiestas de moda, ha estado a punto de perecer y se encuentra hospitalizado. En la noche pasada la leona cerró su boca durante el ejercicio, entre el horror de los espectadores. Manzano consiguió sacar la cabeza, con varias desgarraduras producidas por los dientes de la fiera.

Manzano había terminado su actuación, pero la repitió para complacer a un fotógrafo de Prensa. Tres horas después del incidente, Manzano, con la cabeza vendada, volvió a la jaula, dió carne a la leona e intentó abrirle la boca, pero ésta, enfurecida, lo derribó y le causó nuevas heridas.—Efe.

—

París, 18.—(Crónica del enviado especial de Pyresa, ISMAEL HERRAIZ.)

También hoy hay una noticia de signo y nombre españoles aparte este breve comentario de la habitual intención política, mientras la endeble idea del ejército europeo parece sumar en la Asamblea francesa la mayoría parlamentaria. La emoción, la auténtica, popular y honesta emoción de las gentes, se centra hoy en la impresionante fotografía que casi a media plana, y transmitida por televisión, publica esta tarde el gran periódico "France Soir". La foto representa el instante en que la leona "Raquel" cae sobre el poderoso cuerpo del domador español Manzano. La escena ocurrió anoche en el "Ambassadorus", de Cannes, ante la angustia y el grito de centenares de personas que se encontraban en el conocido restaurante. La jaula de los cuatro leones con los que realiza su peligroso trabajo el domador Manzano está colocada, provisionalmente, en el centro del establecimiento y rodeada, además, de una enorme vitrina que separa el restaurante propiamente dicho del ambiente del circo. Cuando el domador Manzano se disponía a ejecutar su habitual número, que consiste, como saben muy bien los públicos españoles, en hundir la cabeza entre las fauces abiertas de la leona "Raquel", un fotógrafo se acercó a la jaula con ánimo de impresionar la escena. Inquieta la fiera ante la extraña presencia del fotógrafo, comenzó lentamente a cerrar la boca cuando ya Manzano tenía casi toda la cabeza entre las mandíbulas de "Raquel". Con un esfuerzo sobrehumano, y utilizando sus poderosos brazos, Manzano logró abrir la boca de la fiera, pero los colmillos habían ya perforado las mejillas del domador, casi a la altura de los ojos. Entre el espanto del público, Manzano se levantó con el rostro cubierto de sangre, mientras la leona, furiosa, se lanzaba de nuevo sobre él. Este es el dramático momento que recoge la sensacional foto, verdadero triunfo periodístico de "France Soir". El domador, medio desnudo, trata de quitarse de encima al feroz animal, lo cual, al parecer, pudo conseguir gracias al pronto y valeroso auxilio de uno de sus ayudantes. Conducido al Hospital, y pese a la importancia de sus lesiones, Manzano decidió volver inmediatamente a enfrentarse con la leona "Raquel", porque, a su juicio, no se la podía dejar con la victoria. A pesar de los ruegos del público y de sus compañeros, el valeroso español, de veintidós años de edad, sin látigo y sin pistola, como ejecuta diariamente su trabajo, penetró en la jaula. "Raquel", al contemplar de nuevo a quien va creía vencido, se abalanzó sobre Manzano, lanzándole un terrible zarpazo sobre el brazo derecho, que le produjo una nueva y profunda herida. El español, indiferente y sin volver la cara a la fiera, se acercó a "Raquel", y acariciando suave y repetidamente la cabeza de la leona consiguió hacerla retornar a la tranquilidad y a la benevolencia. Después, Manzano ingresó en el Hospital, aunque sus heridas no revisten, al parecer, grave peligro.

Y he aquí, lector, la violenta emoción que un español de buena raza pone hoy sobre la actualidad francesa.

ESTO es aquello

INTRIGA (Por ITO)

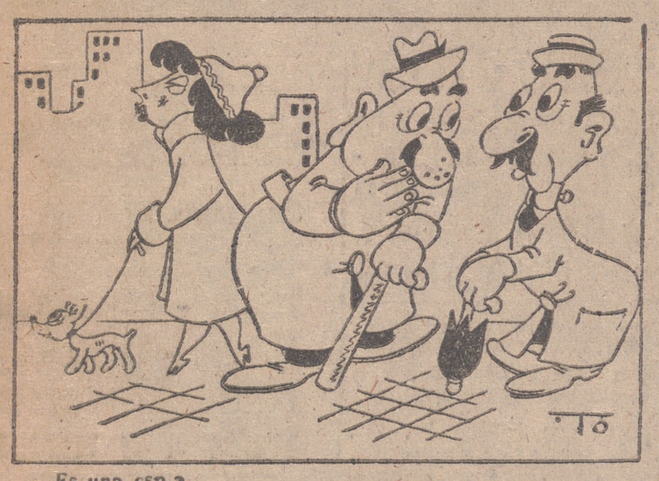

—Es una espía.
—¿La Mata-Hari?
—No; la Mata callando.

Un corredor de Seguros, después de mucho hablar y porfiar, consiguió hacerle un seguro de vida a un hombre de negocios ya muy entrado en años y cargado de achaques. Después de someterse al examen médico de rigor, esperó inútilmente que el agente de Seguros volviera a visitarle para firmar la póliza y en vista de ello resolvió telefonearle para que le explicara la razón de su silencio.

—Pues, verá... — empezó diciendo el agente con voz titubeante —. Nuestro médico, como usted ya tendría ocasión de observar, acostumbra a dibujar un croquis del cuerpo del examinado y suele hacer una perforación en todos aquellos órganos donde encuentra algo anormal.

—Sí, ya lo noté — le interrumpe el hombre de negocios —. ¿Pero qué hizo con mi croquis?

—Pues siento decirle que en vista de las muchas perforaciones que había en el papel se lo llevó a su casa, lo puso en la pianola ¡y ésta empezó a tocar una marcha fúnebre!

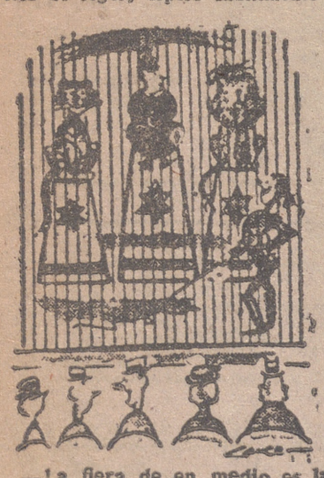

—La fiera de en medio es la suegra del domador.

CUENTAGOTAS

No desear nada es no vivir.—(PAUL GERALDY.)

✻

Seamos benevolentes a una hacia aquellos que no lo son con nosotros.—(GASPARRI.)

—

—Está usted acusado de haber robado cinco veces en la misma casa. ¿Qué tiene que decir en su defensa?

—¡Que tenga en cuenta que hay una gran escasez de viviendas, señor juez!

✻

Un escritor muy vanidoso decía ante un coro de amigos:

—Cuando la gente ya se haya olvidado de Cervantes, entonces se acordarán de mí.

—Muy cierto — comentó un amigo.

¿LO SABIA USTED?

Dos estudiantes de la Universidad de Harvard acaban de batir en diez segundos el record mundial de duración de bofetadas, ostentado anteriormente por dos rusos. Los dos estudiantes americanos se han estado abofeteando durante dos días y diez segundos, a la cadencia de seis bofetadas por minuto. Durante esta prueba se alimentaron de plátanos y de jugo de tomate.

SGCB2021