EL SECUESTRO DEL CONSUL

NACE LA ESPERANZA

TARIA PARTICULAR
Catedrales

ARAGON expres

Depósito legal: Z - 22 - 1970

DIARIO DE LA TARDE

Director: EDUARDO FUEMBUENA COMIN
Redacción, Administración y Talleres: Mayor, 2 - Teléf. 21 69 83 - Télex 58054

Edita: PRENSA ARAGONESA, S.A.
MIERCOLES, 16 DE DICIEMBRE 1970
Año I - Número 276
Precio del ejemplar: 4 PESETAS

...RAN EN LAS PROXIMAS HORAS NOTICIAS SENSACIONALES

IRUN, 16.(Cifra).— Las cadenas de televisión de Alemania y Francia en San Juan de Luz esperan noticias sensacionales en las próximas horas, según señala hoy el periódico "La Voz de España" de San Sebastian.

La expectación entre los corresponsales belgas, canadienses, alemanes y franceses que se encuentran en el hotel "Madison" de San Juan de la Luz, es muy grande, ya que todos coinciden en que las noticias surgirán en dicha población francesa, aunque coinciden en señalar que la aparición del cónsul puede producirse indistintamente en Francia o España.

El cónsul alemán Christian Seell ha concedido su primera entrevista a J. Antonio Lecuona, periodista que recibió la última de las cartas escritas por el señor Beihl, que anteayer fue publicada.

En su declaración, afirma el señor Seell, el Gobierno alemán desde el comienzo de este asunto hace todo lo posible para que el señor Beihl sea liberado. "El Gobierno alemán - dijo— quiere ser informado lo más ampliamente y no descuidará ninguna posibilidad de mantener los contactos necesarios".

"Por otra parte debo decir —añadió— que ya ha dicho Bonn que en un asunto tan grave, cualquier tipo de probabilidad sobre negociaciones sólo puede perjudicar la vida del señor Beihl. La tónica a seguir debe ser la mayor discreción".

Por otra parte, el señor Monzón, presidente de "Anai Artea" concede también unas declaraciones en las que afirma que la carta autografa del señor Beihl le causó la natural satisfacción ". porque hemos de pensar mucho en su esposa, hija, hermano. y demás familiares.

OTRAS DOS FOTOS DEL CONSUL EN SU CAUTIVERIO

AMPLIA INFORMACION en PAGS. 4, 5 y 12

ATENTADO contra YASSER ARAFAT

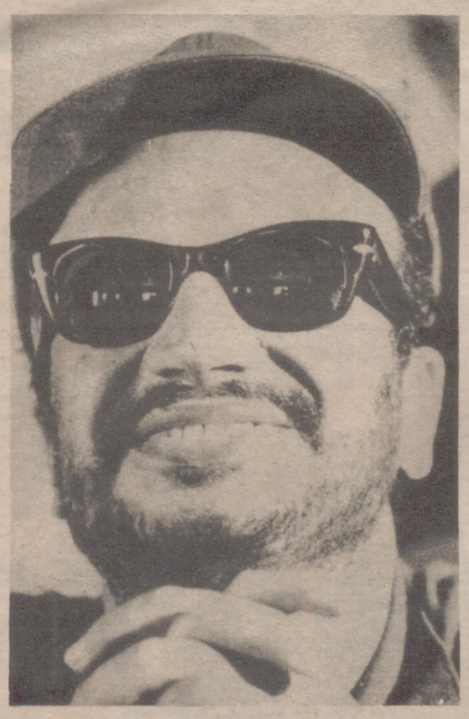

SOLDADOS JORDANOS QUEMARON SU COCHE

BEIRUT, 16.(Efe-Reuter). Miembros del Ejército Popular jordano, organización militar de carácter estatal, prendieron fuego al coche de Yasser Arafat durante la reciente visita del líder palestino a la localidad de Gerasa según fuentes próximas a los comandos palestinos. Los atacantes intentaron agredir al mismo Arafat en persona, el cual no se encontraba en el coche, pero fué protegido por las fuerzas gubernamentales jordanas. Las fuentes aludidas desmienten que en el automóvil se encontraran granadas de mano.

En el Pleno de las Cortes del lunes

CARRERO BLANCO EXPONDRA LA ACTUAL SITUACION POLITICA

MADRID, 16.(Cifra).- Se ha confirmado hoy en medios políticos bien informados que el vicepresidente del Gobierno, Almirante Luis Carrero Blanco, se dirigirá a las Cortes, en su sesión plenaria del próximo día veintiuno, con un discurso referido a la situación política por la que atraviesa el país. Igualmente se sabe que el ministro de Trabajo, Licinio de la Fuente, intervendrá también en el pleno de dicha Cámara para explicar el alcance y objetivos del proyecto de Ley sobre el nuevo régimen de seguridad social agraria.

SGCB2021

Editorial del diario "MADRID"

Sobre la situación

"El proceso de Burgos, el secuestro del cónsul alemán en San Sebastián y las reacciones que estos hechos han desencadenado en los diversos sectores de la sociedad española, en las Cancillerías y en la opinión pública internacional configuran con unos perfiles determinados el actual momento político del país.

Es preciso reconocer, en primer lugar, que la Prensa ha podido informar con bastante amplitud acerca de la situación. Ocasiones, en principio menos propicias, fueron esgrimidas para coartar o anular la información. Y seguidamente hay que decir que la manera cómo se ha procedido esta vez viene a probar que la información no es un factor de perturbación y que la censura sólo sirve de adormidera que sustrae a un país de la conciencia de sus problemas y, por tanto, lo irresponsabiliza peligrosamente.

Cualquiera que sea la evolución de los acontecimientos, todo será mejor para todos si la Prensa mantiene sus niveles de información. Con el masoquismo que caracteriza a algunos sectores politizados se ha llegado a calificar de torpeza la publicidad con que se ha procedido en Burgos. Estas actitudes se autodescalifican para el futuro diáfano que el país necesita, al declarar sin rebozo que su solución hubiera sido la de "puertas cerradas" y dieta informativa. Entre las varias hipótesis que se aducen para explicar el proceder del Gobierno, la que mayor apreciación ética y política le concede es la que atribuye la apertura informativa a lucidez, pero en cualquier caso su mantenimiento no es sino el necesario correlato de la mayoría de edad del pueblo español.

Algún comentarista político ha observado que ciertos pronunciamientos de adhesión a las instituciones "adolecen, por lo menos, de un excesivo pesimismo acerca de la situación real del país. La sociedad española actual—añade—tiene capacidad para reaccionar ante lo que ponga en peligro su progresiva y pacífica evolución, sin necesidad de acudir a situaciones políticas ya superadas y sin ni siquiera utilizar los instrumentos legales que contiene nuestro ordenamiento jurídico para situaciones más graves que la presente". Los estados de emergencia sólo son propugnados por quienes—a uno y otro lado del Poder—así se verían libres de asumir sus responsabilidades políticas en la crisis presente.

Advertidas las coordenadas del momento actual se impone una afirmación de civismo y de autodisciplina social. Los sectores y personalidades que una y otra vez han comparecido como representativos tienen también que hacerlo ahora, marcando una posición realista, una vez evaluada objetivamente la situación. Hay cuestiones planteadas a nivel de Gobierno, otras a nivel de régimen, de Estado y de país. Es preciso que se mantenga la serenidad, la ecuanimidad y el equilibrio. A la derecha y a la izquierda civilizadas les cumple aquí propugnar la moderación y la armonía y huir de toda provocación y de los desencadenamientos a que podría dar lugar."

M. A. A.

● FELICES Y MILLONARIOS

● Ellos solos acertaron una quiniela de catorce resultados

IBI (Alicante). Sin peñas, ellos solos, acertaron catorce resultados en esta difícil jornada de pronósticos. Son Antonio Peñalver y Esperanza Lison, que, lógicamente estan muy contentos con la "suerte".—(Foto Europa Press).

El teleproceso es un sistema electrónico, de ejecución instantánea, de gestiones que se realizan por ventanilla.

Ya puede operar con sus libretas de ahorro de nuevo modelo en cualquier agencia urbana o en la Oficina Central.

Hemos instalado el teleproceso en nuestras 32 oficinas en Zaragoza (Capital)

Ahora, mayor facilidad para operar en la

siempre hay una cerca de usted!

CAJA DE AHORROS Y MONTE DE PIEDAD DE ZARAGOZA, ARAGON Y RIOJA

BELENES DE TODO EL MUNDO

● ESTAN EXPUESTOS EN EL PALACIO DE CONGRESOS DEL MINISTERIO DE INFORMACION Y TURISMO

● *EL ENVIADO POR FORMOSA HA SIDO REALIZADO CON BAMBU*

MADRID. 16 (Crónica especial de Europa Press, por Antonio Santander, en exclusiva para "ARAGON/exprés").– El Patronato de Investigaciones Científicas, ha celebrado sesión plenaria y después inaugurado una exposición, de más de tres mil libros, donde se ofrece una amplia panorámica de las publicaciones de dicho patronato, dedicadas en su mayor parte a ciencias en sus vertientes humanística, filosófica, religiosa e histórica, Muestra interesante, en la que se hace patente nuestra producción bibliográfica científica.

Ya que hablamos de exposiciones, en el Palacio de Congreso y Exposiciones del Ministerio de Información y Turismo, se ha inaugurado una original: la de nacimientos, organizada por la Asociación de Belenistas de Madrid, con quien colaboran las asociaciones de toda España y del extranjero. Más de cien belenes procedentes de todas las regiones de España y de casi todos los países del mundo figuran en la exposición.

Entre los nacimientos enviados del extranjero figuran un belén original del Altiplano, con figuras muy originales, en barro. Formosa ha enviado uno relizado integramente con figuras de bambú. Capri ha enviado otro con figuras de arpillera encoladas y vestidas. De Filipinas se ha recibido, como representación, un nacimiento con figuras de madera policromada. Los belenes de mayor valor por su antiguedad, son los que ha facilitado para esta exposición el Museo de Artes Decorativas. Exposición ésta que, sin duda, ha de ser muy visitada, en especial por la grey infantil.

PETICION A LAS AMAS DE CASA

Madrid no solo es la Puerta del Sol, es la suma de sus distritos, sus barrios, cada uno con sus características bien definidas. Tal ocurre con el popular y populoso barrio de Tetuan de las Victorias. Pues bien, la Asociación de Amas de Casa del citado barrio han dirigido un escrito al ministro de Educación y Ciencia, para instalar en el mismo un Instituto mixto o sección delegada de enseñanza media.

La población escolar es muy elevada y los alumnos tienen que desplazarse a otros centros alejados, lo cual, entre que van y vienen, les resta tiempo para estudiar y jugar. La población de Tetuan representa el 10 por ciento del total de Madrid, siendo su ofrecimiento vegetativo el mayor de los doce distritos.

Ayer los entregó el Gobernador Civil

● SEIS MILLONES PARA MEJORAR VIVIENDAS RURALES

,Ayer tarde, en la Jefatura Provincial del Movimiento, presidido por el gobernador civil y jefe provincial, señor Orbe Cano, tuvo lugar la entrega de subvenciones a distintos patronatos locales con el fin de la mejora de la vivienda rural. Las cantidades repartidas sobrepasaron los seis millones de pesetas. Se han tenido en cuenta para la distribución, las graves pérdidas que sufrieron por el pedrisco algunos de nuestros pueblos.

En nuestras fotos dos momentos del acto. La superior muestra varios de los asistentes y en la inferior don Manuel Cebollada, alcalde de Villarreal de Huerva recogiendo del gobernador civil, el cheque de subvencion.

(Foto Garcia LUNA).

● AYER SE REPRESENTO EN EL TEATRO PRINCIPAL ●

"LA OPERA DE LOS CUATRO CUARTOS", UN SUCESO TEATRAL DEL AÑO

AYER, en el Teatro Principal asistimos al estreno en Zaragoza de "La ópera de cuatro cuartos", para nuestro gusto, uno de los espectaculos teatrales de mas categoría que hasta la fecha se ha ofrecido a nuestro público. La puesta en escena de esta incomparable pieza teatral, cargada de intención, cruda, patética, burlona y sabiamente amplificada, nos ha proporcionado una inolvidable tarde de teatro que nos apresuramos a recomendar que nadie se la pierda.

Se trata de una pieza fustigante, en la que Bertold Brecht se permite el lujo de desnudar despiadadamente un mundo que nunca le gustó. No es un texto de minorías; sino precisamente todo lo contrario: Una gran pieza de teatro popular, vivo, vigente, clásico, que quema y escuece porque cuanto se dice y sucede nos alude y retrata, directamente, a todos.

El autor nos muestra una sucesión de episodios debidamente deformados, cuya sátira encadena con el hilvan de su portentoso talento escénico. Personajes y sucesos llegan a nosotros agrandados porque el autor está en el secreto de que para que al espectador llegue el suceso escénico en su justa medida ha de hacerlos crecer sobre la escena. Explora la realidad, la agiganta, la satiriza y la muestra, dándole deliberados aires de farsa para hacerla mas creible.

Los personajes dicen las cosas como las sienten. Son duros y sinceros; brillantes y oscuros; falsos y verdaderos; tiernos y lacrados. Son como somos y su lenguaje es directo, descarnado y poético a la vez.

Efectivamente, con "La ópera de los cuatro cuartos" Bartold Brecht concilia su convicción de que el teatro es un instrumento susceptible de provocar e influir en las mutaciones sociales. Refleja el pensamiento y las tensiones de una sociedad, de una época y de una generación.

Y si portentoso nos pareció ver sobre un escenario el texto de Bretch, podriamos decir que su interpretación, a cargo de la Compañia "Lope de Vega" estuvo a la altura que la obra exige. Manuel Gallardo encarnó un "Mackie Navajas" incomparable. Cíncino, irónico. Irresistible para ellas y capaz de despertar la admiración de todos por sus repugnantes fechorías. El Jonatan de Agustín Gonzalez – personaje tan fácil para pasarse en sus burlescos contornos– tuvo una interpretación realmente primorosa.

Maria Luisa Ponte sacó a su personaje todo el jugo y el empaque que tiene, así como Maria Jesús Lara, que hizo una su dulce y tierna Polly. Y así tambien podriamos ir enumerando, uno a uno, a todos los felices interpretes del largo reparto de la obra, sabiamente manejados por José Tamayo, quien, premeditadamente, en muchas ocasiones no quiso caer en la fácil farsa burlesca, intención que a veces le traicionó y que fue entonces precisamente, cuando su dirección adquirió, a nuestro modo de ver las cosas, auténtico relieve.

Muy ágil y diáfana –creo este es el mejor elogio que se le puede hacer a un adaptador– la traducción de Enrique Llovet. Soberbios los decorados de Manuel Diez Rollan y muy dentro del tono de la obra los figurines de José Sancha.

El público, frío al principio, fue entrando en la temperatura de la obra, siguiéndola con auténtico deleite y espectación, aplaudiendo con verdadero fervor al final de la obra, mientras el telón subía y bajaba inumerables veces.

Angel LARROCHE

LA CAJA DE AHORROS DE LA INMACULADA

SORTEA 800.000 PTAS.

EN CONMEMORACION DE HABER SUPERADO EN NOVIEMBRE ULTIMO LOS 3.000 MILLONES DE RECURSOS AJENOS

SGCB2021

SALIR con VIDA de esta PESADILLA

• *DESEO DEL GOBIERNO ALEMAN PARA SU CONSUL SECUESTRADO EN SAN SEBASTIAN*

MADRID, 16.(De nuestro corresponsal A.G.A.)

Ya se va descorriendo el velo sobre lo que sucede mas allá del telón del silencio sobre el secuestro del cónsul honorario alemán, señor Beihl. A la publicación de la fotografía en un periódico francés en la que el diplomático secuestrado se ve casando un solitario, los periódicos publican informe de la agencia "Mencheta" que dice que parece llegarse a la conclusión de que la fotografía del señor Beihl publicada por el diario "Sud Ouest" ha sido enviada por los propios secuestradores del cónsul honorario alemán en San Sebastian.

HUELGA DE HAMBRE

Sin embargo en el pie de la foto se habla de un supuesto "enviado especial, que aunque se llega a dar el nombre del mismo, no parece que haya sido el autor directo de la fotografía. En el mismo pie explicativo se amplía la noticia en el sentido del que el señor Beihl tras haber oido por el receptor de radio de que dispone una emisión en lengua alemana, decidió hacer la huelga de hambre, propósito del que desistió mas tarde tras haber mantenido, al parecer y siempre según esta información, cambio de impresiones con sus secuestradores. Se añade asimismo en la noticia, que el señor Beihl dispone de toda clase de medicinas, en especial de aquellas que precisa para la afección cardíaca que sufre. En la fotografía, como queda dicho, publicada en la primera página del citado periódico francés, aparece el señor Beihl, cónsul honorario alemán haciendo un solitario. Se puede apreciar que la baraja es española. Tambien los servicios europeos del periódico "Informaciones" nos han descrito una entrevista de los secuestradores con el cónsul alemán de Burdeos. El informador de "Informaciones" dice que en la ciudad de San Juan de Luz, semidesierta e inundada por un verdadero diluvio fué escenario ayer de nuevas idas y venidas del cónsul alemán en Burdeos. Todo se desarrolla según un programa que comienza a ser habitual.

EXTRAÑA CARAVANA

PRIMERA PARTE

Como a una señal convenida los dos policias franceses de paisano, que montan la guardias constante en el hotel "Adison" se ponen su impermeable y salen a la acera. Dos docenas de motores de otros tantos coches repletos de periodistas se ponen simultaneamente en marcha.

Su automóvil arranca seguido a tres metros por el auto de la policía seguido a su vez por los coches de la prensa. La extraña caravana evoluciona tristemente por la ciudad desierta.

De pronto la maniobra clásica en una calle estrecha, el coche de la policía se detiene bruscamente bloqueando a los que le siguen. El auto del cónsul se aleja sin testigos hacia su misteriosa cita.

SUERTE

Nosotros tuvimos mas suerte, llegamos al lugar de la cita antes que el propio cónsul aleman. Se trata de un antiguo hotel convertido en apartamentos aparentemente desabitado durante el invierno. Contraventanas y puertas cerradas. Pasillos desiertos, ni vecinos, ni un sólo murmullo de voces en todo el edificio. La única cosa viviente es el péndulo de un reloj congruente en el hermoso vestíbulo.

Alli en uno de aquellos apartamente abandonados, el cónsul alemán en Burdeos permaneció reunido durante quince minutos con cuatro hombres, jóvenes y robustos que procesan a todas luces un odio sin límites hacia las máquinas fotográficas. Ver un objetivo y cubrirse rápidamente con el paraguas es en ellos un reflejo instantáneo.

"NO COMENT"

Posteriormente y de vuelta al hotel "Adison", el "no coment" del cónsul sonaba aún mas profundo que de costumbre.

Que los contactos van teniendo lugar laboriosamente, que existe una voluntad de iniciar una negociación es algo evidente, como también es evidente que se hace lo posible para evitar toda indiscrección irreparable que impida al cónsul de Alemania en San Sebastian salir con vida de esta pesadilla.

• FOTOGRAFIA DEL SEÑOR BEIHL EN EL DIARIO "SUD-OUEST"

PARIS.- Esta es una reproducción del periódico fr 'Sud-Cuest" que en su primera página publica la foto del c alemán Señor Beihl en el lugar de su cautiverio (Foto: E Press)

LA ULTIMA CARTA DEL CONSUL ALEMAN

SAN SEBASTIAN. Esta es la última carta escrita por el Cónsul aleman en San Sebastián señor Beihl. La carta está dirigida a Radio París, emisión española y que recibió el Corresponsal del Diario "La Voz de España" en Irún. El sobre está confeccionado con letras del citado periódico recortadas. (Foto: Europa Press)

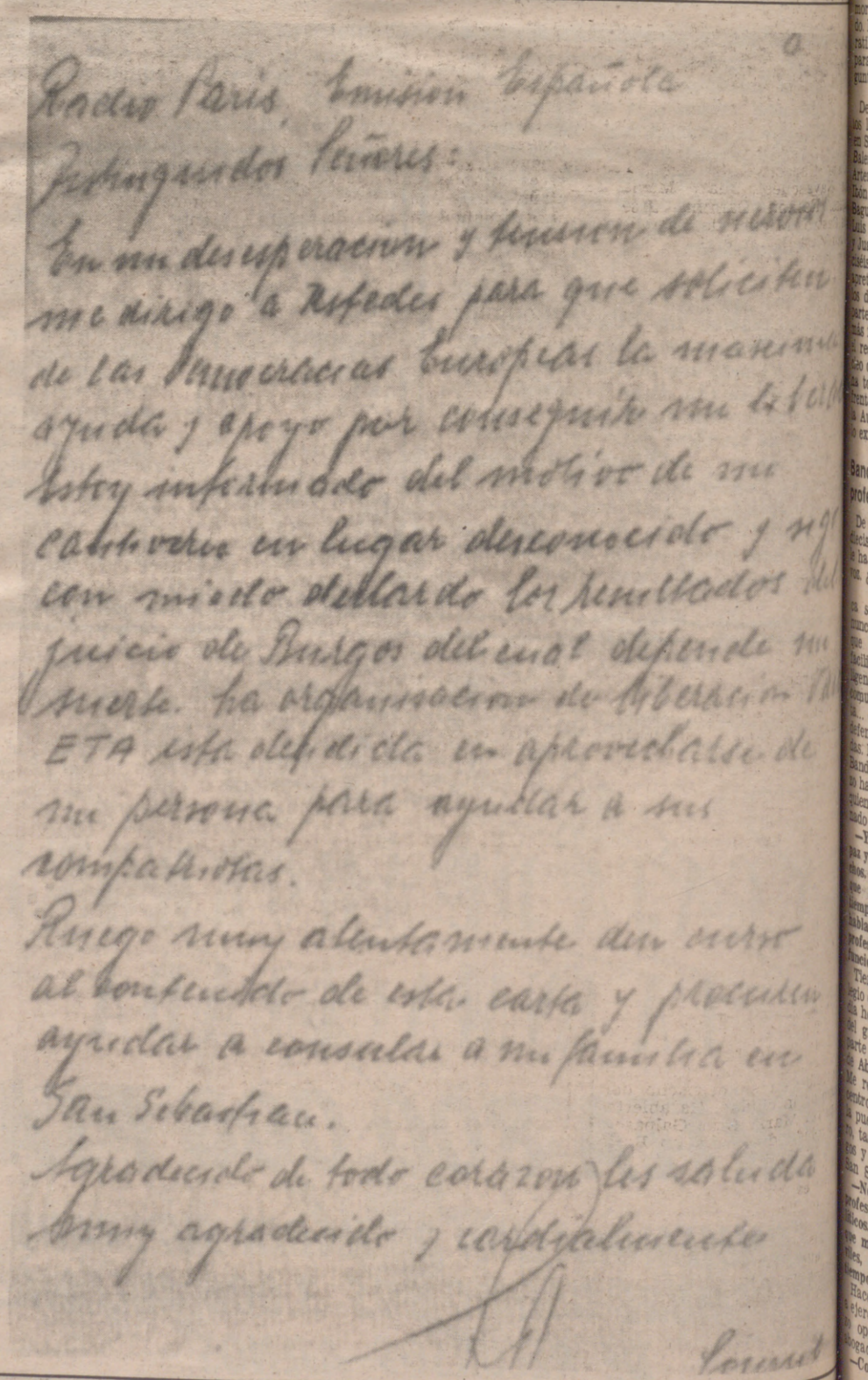

Radio París, Emisión Española
Distinguidos Señores:
En mi desesperación y tensión de nervios me dirigo a Ustedes para que soliciten de las Democracias Europeas la maxima ayuda y apoyo por consiguiente soy Beihl. Estoy informado del motivo de mi cautiverio en lugar desconocido y no con miedo de dar los resultados del juicio de Burgos del cual depende mi suerte. La organización de Liberación Vasca ETA está decidida en aprovecharse de mi persona para ayudar a sus compatriotas.
Ruego muy atentamente den curso al contenido de esta carta y procuren ayudar a consular a mi familia en San Sebastian.
Agradecido de todo corazon les saluda muy agradecido y cordialmente
Beihl

EL SEÑOR BEJHL
"SUD-OUEST"

cción del periódico fr
ina publica la foto del c
su cautiverio (Foto: E

ES, 16 DE DICIEMBRE DE

HABLAN LOS ABOGADOS DEFENSORES EN EL PROCESO DE BURGOS

"LAS RELACIONES con el TRIBUNAL han sido ENORMEMENTE CORRECTAS"

● (J. M. Bandrés)

La enviada especial en San Sebastián del diario "Madrid" Juby de Bustamante, se entrevistó con los abogados defensores en el proceso de Burgos. He aquí sus aclaraciones:

"En este recogido San Sebastián he hablado con los abogados defensores. Han vuelto a su vida de todos los días. A los despachos repartidos por el centro de la ciudad. A sus casos de siempre, menos espectaculares que durante los últimos días, que han forzado a hablar de ellos a casi todos los periódicos del mundo que nos coge cerca.

Han vuelto a ser un grupo de jóvenes abogados—en su mayor parte—de una ciudad de provincias del Norte de España. A los asuntos civiles, fiscales, accidentes, problemas laborales o fincas a repartir. Sus despachos siguen funcionando y sus vidas transcurren en absoluta calma mientras la espera continúa. Son los diez defensores, diez, del proceso de Burgos. Con una media de cuarenta años, excelente haber profesional, humor de forma y seriedad de fondo. Muchas horas ocupadas y un ratillo suelto, sólo un ratillo, para atender a unas pocas preguntas curiosas.

De los dieciseis defensores que los lectores conocen, diez viven en San Sebastián. A saber, Ruiz Balerdi, María Cruz Galparsoro, Artemio Zarco, Ruiz Ceberio, Tilín Navascués, Juan María Bagues, Ramón Camiña, José Luis Castro, Miguel de Castells y Juan Mari Bandrés. Si los dieciséis han formado una piña apretada a lo largo del proceso, los diez donostiarras forman la parte interna de la piña. No por más fortaleza o profundidad que el resto, sino porque es el núcleo que se ve todos los días, cada todas las semanas y se entrevista de cuando en cuando en la Audiencia cuando una causa lo exige.

Bandrés: "Somos profesionales del Derecho"

De los diez, y hasta de los dieciséis, a Juan Mari Bandrés le ha tocado el papel de portavoz. ¿Por qué? Esas cosas nunca se saben con seguridad y nunca hay una razón exacta que lo acredite. Puede ser su facilidad de expresión, su inteligencia rápida, su afabilidad comunicativa, su actitud abierta... o el azar. A ninguno de los defensores le faltan esas prendas. Pero es el caso que ha sido Bandrés quien desde el comienzo ha tomado la voz cantante y quien ayer noche me ha entonado el aria de...

—Ya ves, hemos vuelto a la paz y tranquilidad de los despachos. A los asuntos civiles, a los que nos ocupan casi todo el tiempo y de los que nada se ha hablado. Porque todos somos profesionales del Derecho que funcionamos como tal.

Tiene una reunión en el Colegio de Abogados dentro de media hora. El junto con otros dos del grupo antes citado, forma parte de la Junta del Colegio de Abogados de San Sebastián. Me recibe en su despacho del centro de la ciudad. Ha abierto la puerta María Cruz Galparsoro, también defensora en Burgos y ayudante de Bandrés en San Sebastián.

—No es cierto que estamos profesionalizados en casos políticos. En estos momentos lo que más nos ocupa son los civiles, que hemos tenido tanto tiempo abandonados.

Hace trece años que comenzó a ejercer como abogado. No hizo oposiciones ni es hijo de abogado. Se lanzó al bufete...

—Con una cara enorme y sin pasar por pasantía. Me lancé de repente y sin dudar.

—¿Qué ha supuesto para usted el juicio de Burgos?

—Una experiencia profesional única desde el punto legal, por la importancia de las penas y la trascendencia del proceso. Una experiencia a la que tienen acceso pocos abogados en toda una vida.

Esta vida tiene treinta y ocho años, una mujer encantadora que se llama Pepa y sirve un vino fenomenal, y dos niños que no levantan dos palmos.

—¿No hay miedo a los anónimos amenazadores?

—Los recibí hace muchos días. Desde que terminó el proceso no he vuelto a tener la menor molestia. Bueno, una que ni siquiera se puede llamar molestia: satisfacer la natural curiosidad de los amigos.

—El grupo compacto que existía en Burgos, ¿sigue funcionando así en la vida cotidiana de San Sebastián?

—No exactamente. Entre todos existen relaciones cordiales y frecuentes, normales en un pequeño Colegio de trescientos cincuenta colegiados, donde a veces estamos enfrentados por algún caso y donde muchas noches cenamos juntos. Pero no amistad íntima con todos. Con algunos, sí: con otros, menos. Pero cordiales, todos.

"No tengo ambiciones políticas"

—Se ha preguntado "quién movía los hilos" de los defensores. ¿Quién ha pagado los gastos de la defensa?

—Ignoro lo que atañe a mis colegas. Yo, personalmente, he recibido los gastos del procedimiento de la familia de mi defendido.

—¿Cuáles han sido las relaciones de los defensores con los miembros del Tribunal?

—Puramente procesales. No se han desarrollado fuera del proceso, a excepción del incidente de la cajita. Pero, en todo caso, han sido enormemente correctas. De eso no hay duda.

Juan Mari Bandrés se matriculó de Derecho, aunque estudió por libre, en Oviedo y en Santiago. El no ha dicho, y no dirá, que lleva un despacho importante. Y además es profesor de Derecho de Trabajo en Asistencia Social.

—¿Tiene Bandrés ambiciones políticas?

—Ninguna, de ninguna clase. Vamos, ni de concejal... Además, creo que no abandonaría San Sebastián de ninguna forma. Odio las ciudades grandes, aunque voy mucho a Madrid y allí tengo muchos y estupendos amigos. Pero me quedo con las ciudades pequeñas.

Y así son todos los demás. Los hombres que serán los primeros en enterarse de que el fallo del Consejo sumarísimo ha sido ya dictado. Todos son abogados en ejercicio. Todos son de San Sebastián—excepto uno que es de Tolosa—. Todos se conocen desde hace muchos años. Y todos forman un Colegio cordial, donde la mayor parte se dedica a todo tipo de trabajos jurídicos.

Juicio de ruptura

La cordialidad me la confirmó Miguel de Castells, a quien encontramos en el portal de la casa de Juan Mari Bandrés, a punto de subir a verle. Castells es bromista y tímido. Hijo de notario de San Sebastián, descendiente de catalanes y voz potente en el coro que hace pocos días se oyó:

—Para mí es un proceso muy interesante desde el punto de vista de lo que es un proceso político. Los ingredientes se han dado con una nitidez nunca vista antes en España. Ha sido lo que Verges llama un "juicio de ruptura". Los jueces y los procesados se mueven en planos distintos, en órdenes diferentes, de las cuales uno trata de juzgar al otro, pero el segundo no admite el anterior y está en situación de ruptura constante. Es como un diálogo de sordos. Para que un juicio exista debe haber algo común entre acusados y jueces. Si están en juego dos órdenes de valores diferentes, no es posible el diálogo.

Castells se entusiasma hablándome de Derecho. El es el defensor de Mario Onaindía, autor del suceso que el último día conmocionó la Sala.

—¿Te extrañó el hecho final?

—No. Era lógico. Tarde o temprano tenía que pasar. Era una consecuencia que desde el principio se veía que podía producirse en cualquier momento.

«La jurisdicción castrense no desaparecerá»

- **Se confunde la unidad jurisdiccional con la especialización de jurisdicción"**
- **La unidad está establecida en la ley Orgánica del Estado**
- **Declaración del ministro de Justicia**

VITORIA (Cifra).—"La jurisdicción castrense no desaparecerá", dice el ministro de Justicia, Antonio María de Oriol y Urquijo, en unas declaraciones que ayer publicó el diario "Norte Expres".

—Se habla mucho estos días, señor ministro, de la unidad y de la exclusividad jurisdiccionales, incluso se aboga públicamente por ellas. ¿Juzga usted conveniente que en ocasión próxima se discuta con serenidad en nuestros organismos legislativos el problema de las jurisdicciones especiales?

—Me parece muy sencillo contestar a esta pregunta, puesto que esta unidad ya la tenemos establecida y elevada a norma constitucional en la ley Orgánica del Estado, sancionada por referéndum nacional. Lo que sucede es que a veces se confunde la idea de la unidad jurisdiccional con la especialización de jurisdicción. Sin merma de esa unidad, sin contradecirla, están el cauce civil, el penal, el contencioso - administrativo, el laboral, el eclesiástico. Ante hechos graves, subversivos, que pueden poner en peligro la paz social, está llamada a intervenir la jurisdicción castrense. Insisto en que no deben ser confundidas unidad y especialización. Puedo asegurarle que la jurisdicción castrense no desaparecerá.

—¿Cuál cree el señor ministro que es en España más largo, el brazo de la justicia o el brazo de la clemencia?

—El brazo de la justicia tiene un alcance concreto. Está determinado en nuestro ordenamiento jurídico con toda clase de puntualizaciones. El brazo de la clemencia viene dado en su extensión y en su aplicación por una serie de circunstancias dispares. Es una opción, muy noble, que puede ser usada según sean estas circunstancias. En todo caso, la clemencia hay que merecerla. Las peticiones de clemencia realizadas con anterioridad o al comienzo de un juicio o durante éste, constituyen una presunta intromisión de cara al ejercicio de la justicia.

NO ADMITIMOS LO DE "TRAUMA DE BURGOS"

"La Prensa" de Barcelona publica en su número de ayer el siguiente artículo de A. de Lavedán:

"No podemos admitirlo, llevando, una vez más, la contraria a nuestro colega del madrileño "Ya", Luis Apostua, que así lo califica, porque entendemos, y proclamamos con fuerza, que el juicio celebrado en la capital castellana, por serlo de la Capitanía General de la VI Región Militar, no es más que una actuación judicial de un Tribunal competente que ha tenido que ver y entender en la vista y estimación de unos delitos cometidos, por los mismos procesados exaltados y clamados agresivamente. En Burgos y por el Consejo de Guerra allí celebrado, se ha sustanciado un acto jurídico, se ha ejercitado el cumplimiento de la Ley, tanto en el sumario, como en el procedimiento seguido y en la propia vista del juicio de una manera justa que no ha desbordado, más que por parte de los "supuestos" delincuentes, las elementales normas de la Justicia que todo país soberano —sin tener en cuenta la opinión ni las actividades marginales y agudamente politizadas de... ¡los de siempre!— está en la obligación inexcusable de tener y aplicar por ser la esencia misma del Estado de Derecho.

¿O es que esos sectores de Francia, de la URSS, de Italia y Holanda; esos sectores españoles, laicos o clericales, y sus "animadores", tienen el atrevimiento de sostener que no debe de existir un Estado de Derecho? Y si son abogados, ¿no han llegado a pensar que su profesión y su ejercicio del Derecho no tiene razón de existir en el caso de que ellos mismos zapen las raíces del Estado de Derecho poniéndose —no nos referimos a cuando están en la "barra" defendiendo a procesados, sino cuando actúan escribiendo o voceando fuera del ejercicio del Derecho— de parte de los "supuestos" delincuentes y contra el Estado que tiene el imperioso deber de defender y aplicar el Derecho que le imponen las leyes?

No; ¡rotundamnte no: no ha habido "trauma de Burgos" más que por parte de los interesados en decir que lo ha habido; allí tan sólo ha habido un acto de práctica de la Justicia!"

SGCB2021

HIELA al fín.. Las aguas de la fuente luminosa de la Plaza de Aragón se asomaban por su cristal esta mañana. Hace un frío de mil diablos y todo Zaragoza va de prisa a sus quehaceres. Hace un frío de turrones y ya es un gozo ver los escaparates llenos de las dulces tabletas de la almendra, la yama, el azúcar y la fruta.

Jijona, imperial, guirlache, nieve, crema tostada, coco y praliné. Todo el surtido de los clásicos turrones es una tentación para el bolsillo asomándose a las "ventanas" de todas las dulcerías de la ciudad.

Y con el frío y el turrón la Navidad zaragozana también se nos adentra envuelta en el brillante espumillón de la poesía. Concursos de villancicos, exposiciones de christmas y postales navideñas, boneles hogareños, arbolitos lujosos y paganos de Noel el de las barbas de algodón.

Y también hoy un gran poeta en Zaragoza. Gerardo Diego en la Diputación Provincial. Allí, en un acto académico se procederá a la apertura del curso 70-71 de la Cátedra "Gracian" de la Institución' Fernando el Católico" donde Gerardo Diego nos hablará sobre su nueva obra "Versos divinos", a las ocho de la tarde.

Y también en la Institución Sindical "Virgen del Pilar" se procederá a la inauguración de un belén monumental, a cuya inauguración solemne asistirán las primeras autoridades.

Se sigue especulando con las multas de Navidad que el Real Zaragoza va a imponer a determinados jugadores por suponer que no cumplieron en Granada como quienes son. Unos creen que no es este el modo mejor de hacer jugar a quienes tienen la obligación de jugar y de rendir y otros opinan que la medida a lo mejor influye en el rendimiento de todos los no multados. Pero todos coinciden en la inoportunidad de las fechas escogidas para imponer las sanciones que, antes de ser impuestas, ya se están cacareando por uno y otro lado.

Navidad, frío helado, turrones, villancicos, multas. Todo se amalgama en torno a los días que se acercan. Que la paz sea para todos los hombres buena voluntad mientras la Navidad se acerca.—B.

SOLDADURA MODERNA

Félix MARUGAN

MARFEL

LAGASCA, 17 -:- TELEFONOS 220150 y 229423

JUZGADO DE GUARDIA

● *UN FRESCO EN LA PENSION "ROSITA"*

Se fue sin pagar y encima le dieron dos mil pesetas

ATAULFO Arenzana, para servirle. Le extrañará a usted que un hombre de mi porte venga a hospedarse a su modesta pensión "Rosita". Y lo hago por dos razones. La primera de índole empresarial y la segunda puramente emotiva y muy sentimental. Si me hospedo en su pensión ninguno de los cientos de zaragozanos que esperan trabajo en el complejo de conservas de frutas que pienso instalar aquí, vendrá a molestarme. Y luego está, señora, la razón sentimental de que le hablo. Ella fue mi primer y único gran amor. Si, vengo a hospedarme aquí de incógnito porque Rosita se llamaba mi pobre esposa Leonor...

—¿Y dice que se llamaba Rosita su esposa Leonor...? Qué cosa más rara...

—Bueno, es una historia muy larga de explicar. Rosita se llamaba mi difunta esposa Leonor porque, para mi, no podía llamarse de otro modo la rosa de terciopelo que perfumó mi vida.

—Pase, pase, caballero. Suya será la mejor habitación de esta casa. Ahora llamaré a Ramón, mi esposo, y él le acompañará a su habitación.

Ramón de 34 años, casado con Rosita, es autorizado para tener huéspedes en su ca Hará unos ocho días que se presentó en ella individuo bien portado pidiendo habitaci para un día. Se la dieron y estuvo cuatro día Dijo que venía de Madrid para instalar Zaragoza un depósito de conservas y frutas. quinto día les dijo que iba a la Delegación Hacienda para realizar el pago de autorización para instalar tal depósito, y poco rato, volvió a la pensión, de Ramon y no estar este, dijo a su esposa Rosita que tenía que abonar más cantidad de la que pensaba lo que le pidió el favor de que le dejará dos y pico pesetas, entregándoselas la dueña de pensión.

Ataulfo salió y desde entonces nada más él se supo en la Pensión "Rosita", hasta que otra noche, estando el matrimonio viendo en Televisión el programa "Investigación marcha", reconocieron al referido Ataulfo uno de los personajes que salían en la peque pantalla como reclamados. Aparenta tener un 40 años, alto, bastante gordo, cara alargada co pelo castaño y representando llevar un gr flemón.

● *"¡SI ERES HOMBRE, BAJA A LA CALLE, PILARIN!"*

Lanzó dos zapatos por la ventana de su cuñada y luego la invitó a reñir navaja en mano

MARTA de 39 años, casada, fue al domicilio de su cuñada Pilarín, de 45 años también casada. Ambas estan enemistadas y se insultaron con frases que no son para traer aquí porque, aunque fonéticamente suenan bien, lo cierto es que suenan peor que mal y mas si son puestas en boca de "señoras". Al final, con la ayuda de otros familiares, consiguieron que la irascible Marta bajara a la calle. Una vez en ella comenzó a insultar mas gruesamente, si cabe a su cuñada. Se quitó un zapato y lo arrojó con gran fuerza sobre la ventana del piso de su cuñada. Este rompió el cristal y se metió dentro de la habitación. Luego hizo lo propio con el otro zapato, y como no tenía más pies que descalzarse, entonces sacó una navaja y con ella en la mano desafió de esta manera a su cuñada:

— ¡Si eres hombre baja a la calle, Pilarín!

Y como Pilarín no es hombre, claro, pues no bajó a la calle por lo que Marta tuvo que marcharse aburrida de esperar y sin zapatos, los que quedaron en el piso de su cuñada, quién es de esperar que se haya apresurado a devolvérselos por medio de cualquier familiar no sea que sea la propia Marta quién se presente en su domicilio cualquier día reclamándoselos.

Y es lo que Pilarín decía:

—Si ella me hubiera dicho: "¡Baja si eres mujer! " A lo mejor me encorajino y bajo. Pero mira que decirme a mi que baje si soy hombre...

EXPRES/003

● DON GUILLERMO FATAS, DELEGADO DE ACCION POLITICA

En la tarde de ayer, y en la Jefatura Provincial del Movimiento, el señor Orbe Cano, jefe del Moviemiento y gobernador civil, dió posesión del cargo de Delegado de Acción Política y Participación, don Guillermo Fatas Cabeza. La foto muestra un momento del acto.

(Foto G. LUNA)

OSITA"

s mil pesetas

ños, casado con Rosita, es
ner huéspedes en su ca
s que se presentó en ella
rtado pidiendo habitaci
dieron y estuvo cuatro día
e Madrid para instalar
to de conservas y frutas.
que iba a la Delegación
realizar el pago de
instalar tal depósito, y
la pensión, de Ramon y
su esposa Rosita que te
tidad de la que pensaba
vor de que le dejará dos
regándoselas la dueña de

Desde entonces nada más
sión "Rosita", hasta que
o el matrimonio viendo en
ograma "Investigación
ron al referido Ataulfo
es que salían en la peque
mados. Aparenta tener unos
nte gordo, cara alargada co
presentando llevar un gra

LE, PILARIN!"

ada y luego

s sacó una navaja y con ella
de esta manera a su cuñado
e baja a la calle, Pilarín!
o es hombre, claro, pues no
r lo que Marta tuvo que
de esperar y sin zapatos, lo
piso de su cuñada, quién
se haya apresurado
edio de cualquier familiar
opia Marta quién se presenta
lquier día reclamándoselos
n decía:
iera dicho: "¡Baja si eres
me encorajino y bajo. Pero
i que baje si soy hombre...

EXPRES/003

CCION POLITICA

l señor Orbe Cano, jefe de
ión Política y Participación

(Foto G. LUNA)

Informan: Luis GRANELL y Carmelo ROMERO

DO FLUYE

ZARAGOZA, 16, 0,00 h. ("ARAGON/exprés").– Todo fluye. da permanece. Lo dijo el viejo Heráclito. Lo repitieron después chos hombres. Otros cerraron los oidos.

Todo fluye. Todo es dinámico. Cambiante. Aúnque en muchos os este dinamismo no se aprecie, la verdad es que todo es biante.

La naturaleza, el hombre de la ciudad. Todo cambia. A diario damos de bruces con un nuevo cambio. Con mil cambios rintos.

Tal vez no estemos preparados para ellos. Tal vez el todo fluye, o, ya sea demasiado rápido para nuestras mentes. Tal vez no emos capacitados para adecuar nuestra mentalidad a la multitud cambios diarios.

Las mismas ciudades, no solo el hombre, son multicambiantes, y e que prepararlas para esos cambios.

Estos días se esta discutiendo en bares, plazas, parques, y demás problema de los aparcamientos y la educación de algún paseo, mo zona de aparacamiento.

Las decisiones son variadas, diversas. No hay una razón ropoderosa que satisfaga a todos, que deje a todos contentos.

Viejo Heráclito, todo fluye. A veces imperceptiblemente. Pero ye. Otras como en la vida diaria de una forma vertiginosa, cinante. Y el verdadero problema no está en el cambio diario educido, en el fluir constante en si, sino en adecuar las mentes estras mentes, a estos cambios. Es problema de mentalidad. De permanecer con los cerebros mohosos y anclados, sino de rirlos, de ponernos a la orden del día. De adelantarnos incluso a cambios.

Todo fluye los hombres y las ciudades también.

L PUENTE "DE HIERRO" APAÑADO

a 15, 6 t. Se retiran las últimas vallas que quedaban en el puente del Pilar. El "de hierro" para entendernos. Los peatones pueden ya circular tranquilamente por las dos aceras. Solo falta extender la capa de asfalto en el lado derecho. Pero las losas de hormigón hace tiempo que dubren el hueco y se puede transitar sin peligro.

Las obras han sido largas. Las vigas de acero que sostenían los andenes de peatones estaban prácticamente deshechas por la oxidación. Ha sido preciso sustituirlas. Los trabajos resultaron laboriosos y difíciles. El apaño ha quedado echado. Pero solo es eso, un apaño. Zaragoza necesita y así está previsto en su plan de red arterial, un amplio puente de doble dirección en el mismo lugar que ocupa el actual "de hierro". Hay que acometer decididamente su construcción. Con apaños y todo, el viejo puente metálico no sirve ya.

L PASEO DE ECHEGARAY Y LOS AMORTIGUADORES

Día 16, 11,20 m. Un conductor suelta un taco. La suspensión trasera de su furgoneta de reparto empieza a dar golpes secos. Se le acaba de romper un amortiguador.

–¡...! ¡Si así no hay quién circule!

No les será difícil adivinar que la furgoneta marchaba por el paseo de Echegaray y Caballero. El tramo del mismo comprendido entre el puente de Santiago y la Puerta de Sancho está realmente intransitable. Los adoquines se hunden en unos sitios. Se levantan en otros. Los vehículos suben aquí, bajan allá. Hay que andar despacio, muy despacio. Quien intenta aumentar la velocidad se encuentra con sorpresas tan desagradables como la del conductor que nos ocupa.

Existe el proyecto y ya se han iniciado las obras correspondientes al muro de contención del Ebro, de construir una avenida más amplia, continuación de la de Madrid. De acuerdo. Pero todavía habrá que esperar mucho tiempo. Mientras tanto, ¿no podría arreglarse aunque fuera provisionalmente? ¿Tan difícil resulta echar un poco de asfalto?

SE INAUGURA UN BELEN

Día 16, 1 t. La Navidad se escribe con belenes. La tradición impone en Navidad los canones. Reyes magos. Lavanderas. Pastorcillos. Un angel colgado. Regatos cristalinos. Asno. Buey. Y la Sagrada Familia. La Navidad desde hace muchos años se viene escribiendo con Belenes. Aunque los niños pobres los hagan de cera.

Se inaugura el Belén de la Institución Sindical Virgen del Pilar. Están presentes el gobernador civil, señor Orbe Cano y el director de la Institución, señor Jambrina Bonafonte.

Los pinos y los arbolitos, con colgantes lucecitas y regalos han hincado su copa puntiaguda en los belenes. Pero la Navidad se sigue escribiendo con cuevas, pastorcillos, lavanderas, buey, asno, reyes magos y Jesús, José y María.

La Navidad se sigue escribiendo con Belenes.

HIELO

Día 16, 1 t. ¡Podemos patinar y resbalar y hasta caer! . Gritaban unos humoristas esta mañana, al ver el agua helada. Pero el hielo, no es lo suficientemente fuerte como para resbalar y patinar sobre él.

La mañana ha aparecido helada. Con una capa de hielo muy fina sobre el agua, apenas perceptible. Días llegarán en que podamos resbalar sobre el hielo. Y en que caigan o caigamos de bruces sobre él.

A estas horas, como hace unos días el sol sigue allá arriba. Sin fuerza. Semejando un maniquí de escaso valor en un escaparate. Como un mero adorno. El viento le gana la batalla, mientras juega al escondite entre las piernas de nuestras mujeres.

De todas formas recordamos el hielo y... los resbalones. Todo llegará.

ULTIMA HORA ZARAGOCISTA

Los entrenamientos siguen como de costumbre y los comentarios de las peñas deportivas se ciñen, además del mal momento del equipo del Real Zaragoza, a la fantástica idea de que a base de multas pueden darse solución al caos zaragocista.

La Junta Directiva va a tener una reunión –ya ha tenido una– para tratar de la imposición de sanciones a determinados jugadores, cuando en realidad fué todo el equipo, salvo alguna excepción, el que fracasó en Granada, y no creemos que por falta de voluntad.

Los críticos, con unánime criterio, dicen: "En lineas generales, decepcionó el equipo maño" Otros compañeros califican: 'Desastre zaragocista en Granada". Y asi todos con unánime criterio afirman que el equipo "no podia" con las botas".

¿Por qué pues enfocar la responsabilidad a dos jugadores? Asi dicen los aficionados y asi decimos nosotros.

No se puede permitir, en éstos días de paz, producir una guerra entre los jugadores, una lucha intestina de pareceres en el club, cuando hay medios para defender al Real Zaragoza, más lógicos y efectivos.

Con multitas no se va a remediar nada.

CINE GOYA MAÑANA

¡ESTRENO EN ESPAÑA!

¡EL GRAN FILM QUE LE ENTUSIASMARA ESTAS NAVIDADES!

UN OSCAR 1970

MAYORES 18 AÑOS

Encargo de localidades para su estreno

SGCB2021

EL BOOM DE LA CERVEZA

Cada español bebe al año 29 litros

MADRID, 16 (Europa Press).– Cada español bebe 29,3 litros de cerveza al año frente a 66,4 de vino, pero, mientras que desde 1960 el consumo de vino por habitante y año aumentó un 16,7 por 100, el de cerveza experimenta un aumento de 150.2 por 100, según cifras publicadas por la revista semanal de artículos alimenticios y bebidas "Aral".

La producción española de cerveza durante el pasado año fué del 1.075 millones de litros, ese mismo año importamos mas de tres millones y medio de litros y exportamos casi tres millones. El valor de la producción en 1969 ascendió a 9.529 millones de pesetas.

Dinamarca fué nuestro principal proveedor, con 1.912.000 litros un 51 por 100 más que en 1968. Le siguen los Países Bajos, La República Federal Alemana, el Reino Unido, Francia y Noruega, todos los cuales han visto elevar sus envíos de cerveza a España en 1969. Nuestra exportación se ha aumentado por la mayor producción de materias primas, lúpulo y cebada, y por la apertura de nuevos mercados. Andorra, Marruecos, y Estados Unidos fueron nuestros principales clientes. El año pasado exportamos 2.518 millones de litros a la Guinea Ecuatorial.

Cincuenta y tres establecimientos trabajan actualmente en España en la producción y elaboración de la cerveza, ocupando a 13.574 personas. Madrid con ocho establecimientos y con 3.372 personas empleadas, es la primera provincia productora de cerveza del país, seguida de Barcelona.

BAREMO DE SU CUANTIA

5

Las MULTAS en el TRAFICO URBANO

Artículo infringido		DENOMINACION DE LAS INFRACCIONES	Importe sanción según cuantía señalada en el C. C.	Importe sanción según cuantía señalada por la Alcaldía	Importe de la reducción del 20 % (art. 287 del C. C.)	Importe líquido de la sanción, una vez reducida
		DE LA CIRCULACION DE BICICLETAS				
133-a)	CC	Por no circular por la derecha	50	50	10	40
133-a)	CC	Por invadir con bicicleta acera o badén	50	50	10	40
133-a)	CC	Por llevar ciclos a mano por las aceras	50	50	10	40
133-c)	CC	Por circular ciclos en posición paralela	50	50	10	40
133-d)	CC	Por circular más de una persona en bicicleta	50	50	10	40
134-	CC	Por no llevar timbre en bicicleta	50	50	10	40
134-	CC	Por usar bocinas en bicicleta	50	50	10	40
135-	CC	Por marchar asido a otro vehículo	100	100	20	80
		ALUMBRADO DE LOS VEHICULOS				
143-	CC	Por usar para fines publicitarios dispositivos luminosos	100	100	20	80
144-a) II	CC	Por carecer ciclos y motociclos de luz reglamentaria	100	100	20	80
144-a) II	CC	Por carecer motocicletas de luz reglamentaria	100	100	20	80
144-a) IV	CC	Por carecer los automóviles de luz reglamentaria	250	250	50	200
144-a) IV	CC	Por carecer los autobuses y trolebuses de luz reglamentaria	250	250	50	200
144-b) I	CC	Por carecer los automóviles de alumbrado maniobra	250	250	50	200
145-a)	CC	Por utilizar en la ciudad el alumbrado intensivo	250	250	50	200
147-a)	CC	Por no utilizar el vehículo alumbrado reglamentario	250	250	50	200

¡ATENCION!

LA SORDERA debe ser tratada por un médico otorrino y después, si procede, aplicar prótesis auditiva

OPTICA JENA

en su ampliada sección audiométrica, le resolverá su caso

Los próximos días, viernes 18 y sábado 19, en las horas normales de comercio, un técnico especialista de Gaes presentará los últimos adelantos obtenidos en los aparatos para sordos, con hasta ocho transistores de Silicio y micrófono Cerámico, lo que une a su potencia una curva de respuesta verdaderamente sensacional.

No déje de comprobar, personalmente, la maravilla que le ofrecemos, en exclusiva.

"ELOR" Publicidad

CUATRO NUEVAS OFICINAS DE CORREOS Y TELEGRAF EN BARRIOS DE ZARAGOZA

● Centro Comarcal Ganadero de Progenytest en Pina de Ebro

MADRID (De nuestro corresponsal A.G.A.).– La Caja Postal de Ahorros va a establecer cuatro nuevos edificios para sucursales de Correos y Telecomunicaciones en Zaragoza.

El Ministerio de la Gobernación ha publicado un decreto por el que se autoriza a la Caja Postal de Ahorros para la adquisición, por concurso de un local o solar adecuado para construirlo en Zaragoza (sucursal Estación Norte Arrabal), para instalaciones de los servicios propios de la Entidad y de Correos y Telecomunicación, con cargo al presupuesto de aquel Organismo autónomo.

También por otros decretos se autoriza a la misma Caja Postal de Ahorros para la adquisición por concurso, de un local o solar adecuado para construirlo en la zona rio Gallego, para construirlo en la sucursal Torrero-Venecia y un local o solar adecuado para construirlo en la sucursal de Delicias, para instalar otras tantas oficinas de Correos y Telégrafo.

AMPLIACION DE ESCUELA EN HUESCA

El Ministerio de Educación y Ciencia ha dispuesto en Huesca la ampliación de la Escuela graduada mixta "Juan XXIII", de la calle Fraga, que contará c unidades escolar Dirección con curso unidades escolares de cinco unidades escole niñas, tres unidades es de párvulos, una u escolar de niños de educ especial y dos un escolares de niñ educación especial). A efecto, se crea una u escolar de niñas de educ especial para funcion instalaciones del p edificio escolar.

CENTRO COMARCAL GANADERO DE PINA DE EBRO

Asimismo p Ayuntamiento de Pi Ebro (Zaragoza) fue d gratuitamente al Estad finaca rústica segreg otra de mayor cabida millón doscientos cinco un mil doscientos metros cuadrado superficie, radicada referida localidad, partidas Los Royales Gregorio, con destino instalación de un C Comarcal Ganade Progenytest, donación fue formalizada por es otorgada ante el Notar Madrid don Luis Bermejo en fecha dies de octubre de mil nove sesenta y cinco.

Ahora se acepta p Ministerio de Hacienda

I BIENAL NACIONAL DE PINTURA

"FELIX ADELANTADO" EN LA ESCUELA DE ARTES Y OFICIOS

2ª. PARTE

Hoy les quiero hablar de la exposición en conjunto y de lo que en ella he visto destacable, una vez estudiados los premios y sus vecinos de sala en la crónica anterior.

Ante todo es evidente la escasez de cuadros verdaderamente modernos, no sólo por el hecho de que se puedan contar con los dedos de una mano las obras informales, y que las de la nueva figuración sean también escasas, sino por el mal espíritu de museo que invade muchos cuadros, sombríos, con claroscuros arcaizante y entonación terrosa, que se ven ayudados por otros que encubren su pobreza mental bajo los efectismos de un ropaje que se pretende "moderno" a fuerza de recetas espigadas aquí y allá.

Ante estos temibles competidores, los artistas auténticamente válidos oponen su calidad, a veces con demasiada sencillez, en la seguridad de su propia certeza, con la dificultad que supone para nosotros los críticos emitir un juicio sobre uno o dos cuadros solamente, máxime si es un autor nuevo o del que no conocemos nada anterior, ya que podemos estar aplaudiendo un acierto casual y efímero.

Siguiendo el orden alfabético, destacamos primero a Alfonso Cuní; "Bielsa", de María Pilar Arenas; Avellaneda y Badías Bolea; el Abstracto nocturno de Benessat y la pequeña y austera obra de José Luis Cano, más la vieja calle de Francisco Cestero. María Antonia Dans, simple y sensible; la perspectiva curva de Rafael Del Real, el paisaje vasco de Juan Eguiguren; Rubén Enciso nos trae los s Umbría en una m mancha, y C. Gabarr Castilla bajo la lluvia.

Con dos obras figur Barrena y Gómez ambos notables, como Grau Santos, apenas Un tanto sombríos de Gutiérrez Mon muy apagada tonali Ibáñez, en sus dos madrileños; añadan Fernando Magdaleno Collantes. Incompren no se llevara ningun Martínez Tendero, po cuadro de grises y pocos verdaderamente del conjunto.

Isidro Mercad Merino y Armando M encantador río de Moreno; Juan Moreno los luminosos y esti Efrén Pinto; el muy d "Guadalajara", de Pradillo J. Que Relinque, Jesús R Rovira; las construc Ruano, los delicados Sánchez Martínez, el pasta de Eduardo S ingenuísmo de Torr escalados de Usón una de las muchas que se podrían hace expuesto, añadir nombres de Hernánd G. Ochoa y Zarco, salón y su vestíb haberles mencionado interesantes; ante algu he preferido reservar cuanto al resto, y bastente el ha seleccionados por el co Jurado.

A

AS OFICINAS
Y TELEGRAF
E ZARAGOZA

rcal Ganadero d
n Pina de Ebro

Fraga, que contará c unidades escolar Dirección con curs unidades escolares de cinco unidades escola niñas, tres unidades es de párvulos, una escolar de niños de edu especial y dos u escolares de niña educación especial). efecto, se crea una escolar de niñas de edu especial para funcion instalaciones del p edificio escolar.

CENTRO COMARCAL GANADERO DE PINA DE EBRO

Asimismo p Ayuntamiento de P Ebro (Zaragoza) fue gratuitamente al Esta finaca rústica segreg otra de mayor cabida millón doscientos cinc un mil doscientos metros cuadrado superficie, radicada referida localidad, partidas Los Royales Gregorio, con destino instalación de un Comarcal Ganade Progenytest, donación fue formalizada por es otorgada ante el Not Madrid don Luis Bermejo en fecha die de octubre de mil nove sesenta y cinco.

Ahora se acepta Ministerio de Hacienda

DE PINTURA

LANTADO"
UELA DE
FICIOS
ARTE

Enciso nos trae los Umbría en una mancha, y C. Gabar Castilla bajo la lluvia.

Con dos obras figu Barrena y Gómez ambos notables, como Grau Santos, apenas Un tanto sombríos de Gutiérrez Mon muy apagada tonali Ibáñez, en sus d madrileños; añadan Fernando Magdaleno Collantes. Incompre no se llevara ningun Martínez Tendero, p cuadro de grises y pocos verdaderamente del conjunto.

Isidro Mercadé Merino y Armando encantador río de Moreno; Juan Moreno los luminosos y esti Efrén Pinto; el muy "Guadalajara", de Pradillo J. Que Relinque, Jesús R Rovira; las construc Ruano, los delicados Sánchez Martínez, el pasta de Eduardo S ingenuísmo de Tor escalados de Usón una de las muchas que se podrían hace expuesto, añadie nombres de Hernánde G. Ochoa y Zarco, salón y su vestib haberles menciona interesantes; ante algu he preferido reserva cuanto al resto, y bastente el hab seleccionados por el c Jurado.

A

ROMA ZARAGOZA

EL PRIMER ANIVERSARIO DE LAS BOMBAS ANARQUISTAS

Por Eugenio MONTES

La sangre llama a la sangre; el delito, al delito

ACALORADO DEBATE EN EN EL PARLAMENTO ITALIANO

ROMA, 15 (Crónica de Eugenio Montes, recibida por télex especial para "ARAGON/exprés").— Los dolorosos acontecimientos milaneses del sábado, van a traer muchos trastornos a la vida italiana. Se produjeron en el primer aniversario de las bombas anarquistas en la plaza Fontana de la capital lombarda, que causaron catorce muertos y no se cuantos heridos. Como en la tragedia griega: fatalidad tras fatalidad la sangre llama a la sangre el delito al delito. Esto es Esquilo esto es Sofocles. Ahora, un resultado cuarenta y un entre carabineros y agentes de la policía armada nueve civiles un estudiante, muerto. Todo esto, al año justo de los tremendos atentados, en el mismo lugar y en conmemoración de aquel espanto.

En la tarde del sábado no hubo prensa, ni el domingo a la mañana, ni hoy. Por eso, la gente no ha podido todavía esclarecer del todo algunas zonas oscuras de esos acontecimientos del sábado. Cada grupo político le carga el muerto al otro, en torno a ese dramatico asunto giro agitadamente el debate parlamentario de ayer.

El ministro "comité" antifascista para la defensa del orden republicano" había sido autorizado a manifestarse por las calles. ("El Sr. Restivo no dice que tal autorización ha sido un imprudente error, pero la opinión publica, razonando, lo cree así"). A la vez querían manifestarse los anarquistas para enaltecer la eféride, esa matanza del año anterior, a que ya aludí.

Con independencia de eso había solicitado permiso para celebrar un rito religioso, en el mismo lugar, la asociación de refugiados dálmatas y de la Venecia Julia, echados por Tito de sus tierras, culpables de ser italianos y no yugoeslavos.

Por su parte, los jóvenes del movimiento social, musolinianos sin Mussolini, se creían con derecho a llevar una corona a la plaza Fontana en recuerdo de las víctimas causadas por las bombas rojas. Finalmente, los ronos prochinos del movimiento estudiantil, les disputaban a los anárquicos el honor de conmemorar como fecha gloriosa aquella matanza de burgueses y policías.

El ministro del interior, Restivo confirmó haberle negado autorización para manifestarse, tanto a los estudiantes prochinos como a los misinos. Y hasta a los italianos echados pot Tito de la famosa zona B les había prohibido celebrar su rito religioso.

Eso de que un ministro civil prohiba un rito religioso, pues se comprende el afán del gobierno italiano por no enojar a Tito, pero no como para prohibir un culto divino.

Según Restivo, 1.500 anarquistas se reunieron con su bandera negra en alto en el "Sagrado" de la catedral milanesa, que no es rito para la anarquía ni para conmemorar con jubilo la bomba que causó catorce muertos. Añade el ministro del interior que mientras la policía replicaba a las pedradas anarquistas, se congregaban en una plaza próxima los del movimiento social. Las fuerzas armadas chocaron con los unos y con los otros. Llegan los estudiantes maoistas con bombas Molotov. Los carabineros, equivalente italiano de la guardia civil, tuvieron, en unión de los agentes cuarenta y una bajas, según el parte oficial. Verdadera batalla. El estudiante no murió en ella, de ningún golpe, sino de susto.

En el debate parlamentario, los socialistas, aunque forman parte del gobierno, lo criticaron ásperamente. Pero lo más curioso vino después, cuando el comunista Berlinguer lanzó anatemas a todos los contendientes que no sean de su partido. Es decir, les llamo antidemócratas no solo a los fascistas, sino a los anárquicos y a los marcistas no rusos, partidarios de China. Así, defiende a Moscú, como colaborador cotidiano del diario Pravda y finge defender el orden en Italia, para presentar su candidatura a ese futuro gobierno democratacristiano y comunista ruso que las gentes, profanando un sacro nombre, llaman conciliar.

MULTIVISION-70
Una espectacular proyección que Kodak presenta próximo día 18, a las 8 de la tarde en el Cine Coliseo: Av. Independencia, 26
Pida su invitación donde vea este emblema
PELICULAS Kodak CAMARAS

SE CREE QUE HA FALLECIDO VICTIMA DE TROMBOSIS

● Alarma sobre la vida de Bucher

RIO DE JANEIRO 16 (Efe).— Versiones alarmistas sobre la vida del secuestrado embajador suizo en Brasil, Giovanni Enrico Bucher, circulaban anoche insistentemente en Río de Janeiro.

Una de las versiones dice, que el diplomático ha fallecido víctima de trombosis. Otra afirma que Bucher sigue con vida, "pero que morirá esta noche, ejecutado por sus desesperados secuestradores, que están armados hasta los dientes y se lanzarán contra la policía que los cerca".

Ha sido imposible confirmar de forma oficial tales rumores. Los medios policiales y gubernamentales mantienen riguroso silencio. Solo parece positivo que el Gobierno de Brasil no está dispuesto a otra transacción, para salvar a Buquer, poner en libertad a determinada cantidad de presos políticos. Oficialmente, sin embargo, sigue vigente la decisión de aceptar solamente una lista que venga firmada y autentificada por el embajador en persona. Tal lista no se sabe que haya sido presentada, en las condiciones requeridas.

PROBABLE: CLAUDE FLY SERA LIBERADO

En Montevideo se dice que los "Tupamaros" lo dejarán en libertad el proximo 23

MONTEVIDEO, 16 (Efe).— Confirmados los rumores que indican, que los "Tupamaros" están dispuestos a dejar en libertad a los dos ciudadanos extranjeros secuestrados, el vespertino "Vexa" anunció ayer, que el doctor Claude Fly es esperado el 23 del corriente en Méjico por su esposa.

La negociación por la libertad de Fly, agrega la misma fuente no se haría directamente con la familia del experto en suelo norteamericano como en el caso del cónsul brasileño Días Gomide sino con un grupo de ciudadanos norteamericanos, amigos del secuestrado Fly.

A semejanza del otro intento, antes de esa fecha se debería entregar a los "Tupamaros" cierta cantidad de dinero inferior a la exigida a la señora de Dias Gomide. Parece ser que el dinero exigido por los "Tupamaros" sería destinado a un grupo de trabajadores de caña de azucar, que en sus origenes fueron orientados por Raul Sendic, incluso durante las primeras marchas que los cañeros realizaron desde el norte del país hasta Montevideo.

Esos grupos de cañeros reclamaron al Gobierno la confiscacion de enormes extensiones que ahora podrían adquirirse con ese dinero.

NIXON, GENEROSO

● HA DEVUELTO A LOS INDIOS UN LAGO SAGRADO

WASHINGTON, 16.(Efe-Reuter).— El dirigente religioso de una tribu india norteamericana, ha calificado al presidente Nixon del "más grande padre que hemos tenido" despues que el presidente estadounidense firmase un proyecto de ley devolviendo 19.400 hectáreas de tierras, incluso un lago sagrado de la tribu.

El territorio se lo apropió el Gobierno estadounidense en 1906 para la creación de un parque nacional.

El dirigente, Juan de Jesús Romero, del pueblo indio Taos, fué uno de los diversos indios que asistieron al acto vestidos con los hábitos tribales. Se expresó en su lenguaje nativo que posteriormente le fue traducido al presidente.

Nixon ha dicho que el proyecto de ley marcará el comienzo de una nueva era del Gobierno, la de "justicia en el trato a los primeros norteamericanos".

El proyecto de ley mantiene la jurisdicción federal, pero en fideicomiso para los indios, que pueden usarla para sus actos religiosos, caza y pesca y utilizar los recursos naturales para su necesidades.

Suscríbase a ARAGON/exprés

SGCB2021

MOSCU ZARAGOZA

TRAS CIENTO VEINTE DIAS

La estación rusa, en Venus

ES POSIBLE QUE EL "VENUS-7" SE HAYA DESTRUIDO AL GOLPEARSE CONTRA EL SUELO

MOSCU, 15 (Crónica de Giuseppe Josca, del "Corriere della Sera", recibida por télex, especial para "ARAGON/exprés). La estacion interplanetaria rusa ha llegado a Venus después de dar un viaje de 32 millones de kilómetros que ha durado cerca de ciento veinte días, y ha transmitido señales de radio por más de media hora durante su descenso hacia la superficie del planeta. El comunicado difundido por la Tass esta tarde no dice explícitamente cual haya sido la suerte del "Venus 7", pero la referencia que se hace al tiempo tan limitado de la comunicación entre el satélite y la estación de tierra significa, sin duda, que haya sido destruído al golpearse contra el suelo, o que se haya incendiado o desintegrado durante el paso de la caliente atmósfera venusiana.

Venus es uno de los más inhospitalarios cuerpos celestes, desde el punto de vista del hombre y también de las máquinas lanzadas para su exploración. Las sondas que han llegado hasta sus cercanías en los años pasados han recogido informaciones poco tranquilizadoras en la superficie, la temperatura gira entre los 1.400 y 530 grados centígrados, la presión atmosférica es mucho más alta que sobre la tierra, hay poquísimas huellas de oxigeno. Si un hombre, como hipótesis, pudiese un día desembarcar allí, sería instantáneamente muerto por la alta concentración de bioxido de carbono.

Estos datos eran ya parcialmente conocidos gracias a las observaciones astronomicas y a los calculos efectuados con radar. Se tuvo confirmación de ello con el lanzamiento de las primeras estaciones interespaciales. Empezaron los rusos con la ' Venus 1", que en febrero de 1961 pasó a cien mil kilómetros del planeta. Un año y medio más tarde los americanos enviaron el "Mariner 2' hasta treinta y cinco mil Kilómetros. Luego los rusos lograron ajustar la mira, pilotando el "Venus 3" hasta ponerlo en contacto con el planeta.

En mayo del año pasado, con un doble lanzamiento, los rusos intentaron el descenso sobre Venus. Las sondas automática señaladas con los números 5 y 6, suspendidas con un paracaídas que frenaba la velocidad, se aventuraron hasta la atmósfera del planeta y durante cincuenta minutos resistieron las tremendas condiciones ambientales.

Esta vez pues, el experimento ha tenido un éxito mayor, pero es difícil decir si ello se daba a alguna contingente razón técnica, probar un tipo diverso de vehículo .

"Venus 7' fué lanzado el 17 de agosto. El planeta, que tiene un diámetro de cerca el doble de la tierra, se encuentra a una distancia de 38 a 26 millones de kilómetros según sea su posición durante su largo período (227 días), de rotación en torno al sol. Pero la sonda, primera en alcanzarlo, ha recorrido en el vacio cósmico 320 millones de kilometros, siguiendo evidentemente una órbita calculada para realizar el encuentro.

El sábado, cuando la estación automática se encontraba a un millón 300 mil kilómetros de la meta, tuvieron inicio los preparativos para la fase final de cuatro meses de viaje, Con una orden impartida desde el centro de control, las baterías químicas del equipo de descenso del vehículo empezaron a cargarse con energía solar. En el interior de esta "envoltura" especial que contiene un complejo de instrumentos electrónicos la tempratura era de 8 grados. Pero fuera, la historia era otra.

La entrada en la atmosfera venusiana se ha efectuado a las ocho y dos minutos de esta mañana. En este momento la fase de descenso se ha separado de la sonda conductora, disminuyendo gradualmente la velocidad, primero por medio de frenos aerodinámicos y luego con el auxilio de un sistema de paracaídas. Planeando hacia la superficie a 250 metros por segundo, la ' Venus 7" ha empezado a transmitir datos sobre la composición, la densidad y la temperatura de la atmósfera y otras informaciones científicas registradas por los aparatos de a bordo. Pero, después de trescientos cincuenta minutos, ninguna señal llegó más desde el cosmos.

Ahora los científicos están analizando los datos obtenidos en esta nueva misión. Puede ser que logren también saber por qué la "Venus7", ha fracasado. Pero una cosa es segura: después de los triunfos de la luna, que ahora parecen hasta fáciles, el hombre deberá sudar mucho en su ambicioso camino por el descubrimiento del sistema interplanetario.

VIENA ZARAGOZA

La gran purga checa

• UNO DE CADA CINCO MIEMBROS HA SIDO EXPULSADO DEL PARTIDO

VIENA, 15 (Crónica de Ettore Petta, del "Corriere della Sera", recibida por télex especial para "ARAGON/exprés".– Un checoslovaco de cada cinco ha sido expulsado del partido comunista en el curso de la gran purga "neoestalinista: el primer secretario Gustav Husak, anunciado oficialmente" el cierre definitivo del proceso de depuracion, ha precisado que de los nuevos carnets han sido excluidos 326.817 comunistas, o sea el 21,67 por ciento de los inscritos, que ahora suman cerca del millon doscientos mil. Con la drástica depuracion ha dicho Usak, la "consolidación" de la situación general habría hecho ' un progreso decisivo"

Estas declaraciones del primer secretario, se leen hoy en los periódicos de Praga que publican finalmente los textos de algunas intervenciones de los jefes comunistas en el plenum del Comite Central que se llevo a cabo la semana pasada en Praga. No todos los discursos han sido publicados y parece que no se conocerá mas de lo que ha sido estampado, de naturaleza ideológica, leido en la sede del plenum por secretario del partido Bilak. El informe de Bilak debería servir por ahora, solo como modelo de la amplia campaña ideológica destinada a convalidar la tesis de la contra revolución "en 1968 y a legitimar la ya historia y aun misteriosa "petición de ayuda" a los paises del Pacto de Varsovia que luego ocuparon militarmente el país. En el informe de Bilak se hablaría difusamente de la "contrarrevolucion", de quienes la habrián organizado y se defendería a quienes, a espaldas de Dubcek y sus colaboradores, habrían ayudado a la invasión rusa. Es evidente, que la publicación de este informe, sobre todo si contiene, como se ha dicho, los "nombres de los culpables" de la contrarrevolución, abriría nuevamente un nuevo capítulo de represión neoestalinista.

Mucho se ha hablado en la sesión plenaria del comité central de la contrarrevolución. Por los discursos de los jefes neoestalinistas y de lo que han publicado los periódicos de Praga hoy, parece que la nueva campaña tendrá como tema central precisamente "los acontecimientos del 1968".

Nadie está en capacidad de establecer que objetivos se habrán fijado los dirigentes del partido comunista checoslovaco poniendo nuevamente los reflectores hacia el agosto de hace dos años (cuando muchos y más urgentes problemas hay en este momento), ni mucho puede indicar la imprevista llegada a Praga del secretario del comite central soviético Demicev, como jefe de una delegación del partido. La explicación oficial es que Damicev se propone "estudiar las experiencias del trabajo ideológico en Checoslovaquia" un trabajo ideológico al que según parece el Kremlin está dando mucha importancia.

• El 5 de enero

SE CASARA "MISS MUNDO 1966"

LONDRES, 16 (Efe).– La que fue "Miss Mundo" en 1966 Reita Faria, de nacionalidad india, contraerá matrimonio próximamente con el médico de la República de Irlanda, David Powell.

El anuncio de la boda fue hecho ayer en Londres, a pesar de que tanto Reita como su novio están actualmente en los Estados Unidos. La boda se celebrará el día 5 del próximo mes de enero en una iglesia católica de Dublin.

Reita tiene actualmente 27 años y el pasado logró el titulo de doctora en medicina. El doctor Powell es hijo de un medico de la Armada irlandesa.

Reita Faria ha estado prometida dos veces anteriormente, una con el plantador de té nepalí, Osborne Lobo y otra con el abogado nortemaericano David Gorton.

Los proble universitar en U.S.A.

Se adoptará medidas para los estudian sean más cuidadosame preparados

WASHINGTO administradores universidades y fun del gobierno se han en Washington esta para tratar de las f que pueden mejor programas para es patrocinados por el

Esta reunión ha culminación de un que ha durado durante el cual interrogado a 1.142 procedentes de 44 fueron a los Estado para cursar estudios pudiera ser el prin una mejor cooperac instituciones, go estudiantes.

El informe pr reveló que, algunas estudiantes trab materias distintas de deseaban estudiar o que iban a estudiar algunas ocasio aprovecharon plena tiempo pasado en los Unidos y que regres países respectiv conocimientos que indispensables desarrollo de su patri

Los reunidos a que todo esto te cambiar. Recomend los estudiante preparados cuidadosament anticipado, q solicitudes sean evalu selectivamente y progresos sean ob con mayor cuidado.

Las personas de lograr todo esto fue representantes Asociación Norteam de Registradores Colle los encargados de la de estudiantes, que lle cabo el estudio Organismo de De Internacional (A.I.D. Estados Unidos patrocina a los estudi

La A.I.D. destin cincuenta millones de anuales a lo que ha como "el mayor p patrocinado de inte cultural internacion especie de univ mundial de preparac el desarrollo".

El participante permanece en los Unidos entre seis meses. El obje programa, seg manifestado Rob Matteso, direct departamento de Int Internacional de la A habló a los conferenciantes, es de la capacidad te productiva participantes al nuevos conocim técnicos y habilidad ampliación de las mi participantes".

El informe sobre e y la conferencia han mejorar todos estos d

PEREZ-RODR
UROLO
Ex-interno de Fu
Puigvert de Bar
Dr. Horno, 28 • Tel

SGCB2021

Los proble universitar en U.S.A.

Se adoptará medidas para los estudiant sean más cuidadosame preparados

WASHINGTO administradores universidades y fun del gobierno se han en Washington esta para tratar de las f que pueden mejo programas para es patrocinados por el

Esta reunión ha culminación de un que ha durado durante el cual interrogado a 1.142 procedentes de 44 p fueron a los Estados para cursar estudios pudiera ser el prin una mejor cooperac instituciones, go estudiantes.

El informe p reveló que, algunas estudiantes trab materias distintas d deseaban estudiar o que iban a estudiar algunas ocasio aprovecharon plena tiempo pasado en los Unidos y que regres países respecti conocimientos que indispensables desarrollo de su patri

Los reunidos a que todo esto t cambiar. Recomend los estudiantes preparados cuidadosament anticipado, q solicitudes sean evalu selectivamente y progresos sean ob con mayor cuidado.

Las personas de lograr todo esto fue representantes Asociación Norteam de Registradores Colegi los encargados de la de estudiantes, que le cabo el estudio Organismo de De Internacional (A.I.D. Estados Unidos patrocina a los estudi

La A.I.D. destin cincuenta millones de anuales a lo que ha como "el mayor p patrocinado de inte cultural internacion especie de univ mundial de preparac el desarrollo".

El participante q permanece en los Unidos entre seis y meses. El obje programa, se manifestado Rob Matteso, direct departamento de Int Internacional de la A habló a los conferenciantes, es de la capacidad t productiva d participantes al nuevos conocim técnicos y habilidad ampliación de las mi participantes".

El informe sobre e y la conferencia han mejorar todos estos d

PEREZ-RODR
UROLO
Ex-interno de Fu
Puigvert de Ba
Dr. Horno, 28 • Tel

EL DRAMA de una MUJER

"ES TRISTE ESTAR ENAMORADA Y SABER QUE NO ME VOLVERE A CASAR"

QUE la princesa de los cuentos de hadas durante los años cincuenta; la bella modelo escocesa que se casó con un barón alemán multimillonario vivió en una villa junto al lago Lugano.

Tenían todo lo que se puede comprar con el dinero: joyas, yate, avión jet particular, cuadros famosos y unos tres mil millones de pesetas en el banco.

Pero aquel matrimonio dejó pronto de ser feliz. Ocho años después de aquella boda celebrada en otoño en un pueblecito suizo, el baron Heinrich von Thyssen y Fiona Campbell-Walker se divorciaban.

Seis años después la baronesa Fiona von Thyssen, de treinta y ocho años de edad, sigue siendo bella y se ha enamorado de Alexander, de veintidos años, hijo de Aristoteles Onassis.

"Me parece poco probable que lleguemos a casarnos", ha confesado ella misma con cierto aire de tristeza. Nos queremos mucho. Pero la vida de Alexander es muy parecida a la de su padre. Siempre está viajando de un lado para otro; sin saber a donde tendrá que ir diez minutos después.

"NO QUIERO SER COMO JACKIE"

No me gustaría llevar la vida de Jackie, viviendo en un piso de nueva York con sus hijos y viendo a su marido solo de vez en cuando. Además existe la oposición de su familia que alega la diferencia de edad. Yo estoy totalmente de acuerdo con ellos; es natural que piensen así. Pero también existen otros problemas.

FIONA VON THYSSEN HABLA SOBRE ALEXANDER ONASSIS

"NO QUERRIA VIVIR COMO JACKIE, VIENDO A MI MARIDO SOLO DE VEZ EN CUANDO"

"En realidad, Alexander y yo tenemos muy pocas cosas en común excepto nuestro mutuo amor y nuestros amigos. Por ejemplo, a mí me gusta vivir en el campo, mientras que Alexander es hombre de ciudad.

"Lo que a él le gusta a mi me cansa físicamente. Volar, por ejemplo. Una chica de dieciocho años podría viajar en su avión durante ocho horas, pero yo me canso muy pronto.

"Pero es penoso estar enamorada y saber que una no se casará".

Su padre en otro tiempo el almirante Keith Campbell-Walker, perteneció a las fuerzas inglesas de guarnición en Alemania y vive en el Condado de Argyll.

Su vida gira en torno a sus dos hijos: Francesca, de doce años, y Lorne, de siete. Les busca buenas institutrices y a la hora de planear las vacaciones piensa más en ellos que en sí misma.

Ella y el barón siguen siendo amigos y procura que los niños vean a su padre lo más frecuentemente posible.

"Alexander se ha hecho muy amigo de los niños", dice ella. "A veces me da la impresion de que es más feliz jugando con ellos que hablando conmigo".

Conoció a Alexander en una fiesta en Suiza hace dos años.

MUCHA COMPETENCIA

"Desde luego, me gustaría volverme a casar", continuó, "pero cuanto más pasa el tiempo más dificil es conseguirlo. Hay mucha competencia actualmente: jovencitas que parecen muñecas, con un rostro encantador y un cuerpo muy bonito, maravillosamente vestidas y con una inteligencia muy despierta".

"Cuando los hombres tienen tanto donde elegir, hay pocos que quieran casarse con una mujer de mediana edad, divorciada y con dos hijos.

Vive en Saint Mortiz, pero de vez en cuando va a Londres a visitar a sus amistades, feliz de poder volver allí.

Esbelta y elegante, con sus cabellos rojos y largos, vistiendo siempre de acuerdo con la moda: pantalones de gaucho de tweed marrón, botas altas y un cárdigan sobre el sueter de cuello vuelto. No parece una mujer que se acerque a los cuarenta.

Europa Press

PLAZA DEL GENERAL DE GAULLE

PARIS. El primer ministro francés Chaban Delmas, descubre la placa en la que se lee Plaza del General De Gaulle en la antigua Plaza de la Estrella de Paris. Asiste el presidente del Consejo municipal Didier Bellfour. (Telefoto AP-Europa Press).

PUNTO de PLUMA

PIDEN LA DIMISION DE HOOVER

NO hay que tener cuidado de que un puertorriqueño o un mejicano pueda matar a tiros al Presidente, porque no tiene demasiada buena puntería, pero ojo si se viene hacía a tí con un cuchillo".

Tan peregrina y absurda declaración no tendría demasiada importancia si hubiese sido pronunciada por un John cualquiera. Pero resulta que su autor es nada menos y nada más que el director del F.B.I. Edgar Hoover y ha aparecido la frase publicada en el semanario "Time".

Las reacciones, lógica y afortunadamente, no se han hecho esperar. Un miembro del Comité Antidifamatorio mejicano-norteamericano,

Domingo Reyes, ha indicado una serie de manifestaciones que se llevarán a cabo próximamente en las mismas puertas del F.B.I. hasta conseguir que su director se retracte de lo dicho o dimita.

Cualquiera de las dos soluciones - preferentemente la segunda- aceptan los miembros del Comité, en señal de reparación del mal que les ha ocasionado la frasecita de marras.

"Lloverán cartas al Presidente Nixon para que destituyan a Hoover", ha declarado también Reyes. La campaña tendrá carácter nacional y ello nos muestra el poder, al menos de expresión, que todas las minorías sin excepción tienen en Estados Unidos.

Hoover, uno de los más agudos y sagaces investigadores policiacos de los últimos años, ha tenido un lamentable desliz. La minoría de habla hispana no está dispuesta a perdonárselo alegremente. Con lógica ansiedad, vamos a esperar la reacción del director del F.B.I. y la del propio Nixon.

J.L.G.

SGCB2021

EL SECUESTRO DEL CONSUL

La ACCION de la POLICIA FRANCESA es tan INTENSA como la ESPAÑOLA

MADRID, 16.(De nuestro corresponsal A.G.A.).– Respecto a las investigaciones policiales españolas, que hay que señalar que siguen efectuandose redadas por diversos lugares de la provincia, en los caseríos, a fin de tratar de encontrar al consul. Se añade tambien que ayer por la mañana desde las nueve y media hasta las doce, la policia española ha efectuado un minucioso registro en el seminario diocesano de San Sebastian. La policia Armada acordonó el edificio y de diez a quince miembros del cuerpo General de Policia inspeccionaron en el seminario. Tambien ha sido registrada la antigua residencia del obispo de la diocesis. Ambas investigaciones no han dado resultado positivo. Según informa el enviado especial de "YA", el Obispado trató de encontrar alguna manifestación del prelado de la Diócesis, Monseñor Argaya.

A este respecto un portavoz manifestó que, el señor obispo no tenia que hacer ninguna declaración, no tenia nada que decir. A pesar de todo no ha desaparecido el temor de que el cónsul pueda aparecer libre justamente en territorio francés. La carta enviada por el señor Beihl a "Radio Paris" ha sido escrita sobre papel fabricado en el vecino pais y ostenta la marca "france".

Se repite pues que en este caso el hecho de que el papel que utiliza siempre el cónsul, es de procedencia francesa.

No es lógico desde el punto de vista político que la E.T.A. comprometa a la nación que le concede asilo, pero no será muy agradable tampoco para Paris encontrarse al final con un señor al que la policía no ha hallado.

Otro corresponsal dice, que ha podido comprobar que la actuación de la policía francesa en estos momentos es tan extensa como la española. Todos señalan que es algo extraño lo que, se ha producido en San Sebastian y San Juan de Luz. Al parecer el cónsul alemán en Burdeos, se encuentra molesto con un compatriota suyo avecindado en Guipuzcoa que mantiene mucha relación con la familia del secuestrado. Es acaso don Pablo, que hasta ayer estaba afable con los periodistas españoles pero que huye de ellos y solo a su buena educación se debe que sus negativas y bobas respuestas sean correctas cuando se le sorprende o aborda en los momentos mas inesperados para él.

Don Pablo ha tenido una reunión con los periodistas extranjeros en el hotel "Continental". Se tienen noticias seguras de que incluso se ha concedido una entrevista que grabará la televisión alemana dentro de unas horas en el domicilio particular de la señora Beihl.

● LA SEÑORA BEIHL NIEGA SABER NADA DE NEGOCIACIONES

SAN SEBASTIAN' 16 (Cifra). "No he enviado a mi marido mas noticias que las cartas abiertas publicadas en la prensa. Y en cuanto a recibir noticias suyas, puedo afirmar que no he mantenido una sola conversación con el señor Christian Shell, cónsul alemán en Burdeos", ha manifestado a un redactor de "Cifra" la esposa del cónsul alemán secuestrado en San Sebastián.

"Si existen negociaciones —añadió- no lo sé, pero a mi no me informan de nada, ni en la Embajada, ni las autoridades alemanas". "Leo todos los días los periódicos para enterarme de las noticias".

"Por otra parte —continuó la señora Beihl— no se que negociaciones puedan existir, ya que los secuestradores no han pedido condiciones concretas".

Refiriéndose a los secuestradores, la señora Beihl señaló que no todos los habitantes de las provincias vascongadas son como ellos, pues a diario recibe telegramas y cartas en las que expresan su profunda repulsión por este acto.

Finalmente, la señora Beihl afirmó que aunque podía estar llena de odio contra los secuestradores, no lo está. "Lo único que pido —señaló— es que dejen libre a mi marido. No se que razones habrán podido tener para hacer lo que han hecho, pero mi marido no tiene la culpa de nada. Siempre se ha mantenido apartado de la política, incluso en los años en que esto era más difícil".

'Tengo miedo de hablar —concluyó la señora Beihl— a pesar de que no sé nada, porque cualquier noticia puede hacer daño a mi marido".

OTRAS DOS FOTOS DEL CONSUL EN SU CAUTIVERIO

MADRID, 16 (Europa Press).— La revista "La Actualidad Española" ha recibido, a través de una agencia gráfica extranjera que habitualmente suministra material gráfico a esta revista, una serie de tres fotos del cónsul secuestrado, señor Beihl. Una de ellas es la misma que publicó ayer el diario "Sud- Ouest" y que ha aparecido hoy en la Prensa española, y las otras dos inéditas: en una aparece leyendo un libro y en la otra fumando y mirando de frente.

En las tres aparece con el mismo jersey y da la sensación de estar hechas en el mismo día. Por falta de foco, mal encuadre y otros detalles parece que están hechas por una persona que no es profesional.

Un representante de "La Actualidad Española" ha declarado que las tres fotografías han sido puestas a disposición de la Dirección General de Seguridad para su exámen.

Persistente rumor en la Universidad

¿SE ADELANTAN LAS VACACIONES DE NAVIDAD?

ZARAGOZA, 16 ("ARAGON/exprés").- Esta ha sido una mañana de rumores en la Universidad de Zaragoza. Desde primeras horas de la mañana ha corrido de boca en boca la noticia de que a mediodía acabarían las clases ya que se iban a adelantar las vacaciones de Navidad. En principio el comienzo de éstas estaba previsto para el día 21. El rumor se extendió rápidamente por las diversas facultades. En Ciencias los alumnos de tercer curso de Químicas que estaban realizando sus prácticas en el laboratorio de Análisis, debieron abandonarlo sobre las 11,30 al serles comunicado que, a las doce, se cerraba la Facultad. En Filosofía ocurrió algo parecido en la biblioteca. De algún modo se extendió el rumor y el gran número de estudiantes que se hallaban en su interior salieron al vestíbulo. Poco después volvían a entrar al asegurarles el bedel que él no tenía órdenes de cerrar la biblioteca a las 12 sino a la hora habitual. De vez en cuando alguien afirmaba con toda seguridad: "Han cerrado Medicina", "Han cerrado Ciencias" Lo cierto es que todas las facultades han permanecido abiertas como todos los días.

Para tratar de confirmar o desmentir el rumor nos hemos personado en la Secretaría General de la Universidad. Allí se nos informó que el secretario general, Sr. Usón, no estaba. Preguntamos después por el oficial mayor y el bedel entró a ver si podía recibirnos. Al salir, sin que mediara ninguna indicación por nuestra parte, nos comunicó que se hallaba en una reunión y no podíamos hablar con él y que de eso "no hay nada". No hay que ser un lince para traducir la frase. Del adelantamiento de vacaciones, al menos a la una y media de esta tarde, no hay nada.

HABLA EL CONSUL SELL

SAN SEBASTIAN, 16 (Europa Press).— "He venido a San Juan de luz porque mi Gobierno quiere estar informado lo más exacta y ampliamente posible porque no descuidará ninguna posibilidad de mantener los contactos necesarios", ha declarado el cónsul general de la República federal alemana en Burdeos, señor Sell, al corresponsal de "La Voz de España" en Irún, señor Lecuona, a quien iba dirigida la última carta de Eugen Beihl.

El cónsul Sell ha añadido, que no hace declaraciones sobre el secuestro por orden de su Gobierno, ni siquiera recibir a los periodistas, de lo que exceptúa al señor Lecuona por ser él el destinatario de la carta de Beihl.

El señor Sell ha insistido en que el Gobierno alemán pone todo el esfuerzo en aclarar el caso.

MULTIVISION-70

Una espectacular proyección que Kodak presenta el próximo día 18, a las 8 de la tarde en el Cine Coliseo: Av. Independencia, 26

Pida su invitación donde vea este emblema

PELICULAS Kodak CAMARAS

EL BAROMETRO HOY, EN ZARAGOZA

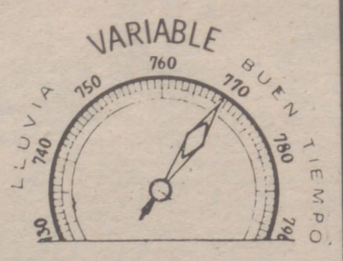

Presión: 770,0 mm. bajando

Temperatura a las 13 horas:

6,6 grados

SE NECESITA COCINERA
CUATRO DE FAMILIA
LEON XIII, 6 - 2.ºA.

LA BOLSA

Cambios de la sesión de hoy, facilitados por

CAJA DE AHORROS Y MONTE DE PIEDAD DE ZARAGOZA, ARAGÓN Y RIOJA

32 Oficinas en Zaragoza

460 Oficinas en 5 provincias y en Ma

NUESTRO DEPARTAMENTO DE VALORES RESOLVERA TODAS SUS CONSULTAS

BOLSA DE MADRID

BANCOS	Preced
Bco. Zaragozano	880
Bco. Exterior	475
Boo. Central	976
Bco. Español Cto.	764
Bco. Hispano	789
Bco. Santander	1.025
Bco. Popular	778
Bco. Fomento	588
ELECTRICAS	
Hidro Española	220
Sevillana	202
Cantábrico	198
Elect. Viesgo	207
Hidro. Cataluña	177
Iberduero	303
Reunidas	103
Unión E. Madrileña	199
Fenosa	172
Fecsa 5.000	265
Fecsa 1.000	268
MINERAS	
Ponferrada	180
Duro Felguera	62
SIDEROMETALURGICAS	
A. Hornos	96
Auxiliar F.C.	122
ALIMENTACION	
Azucarera,	169
Ebro	695
Aguilas	256
QUIMICAS	
Petróleos	377
Explosivos	350
Energías	185
CONSTRUCCION	
Dragados	645
Urbis	282
Inmob. Metro	268
VARIOS	
Telefónica	246
Campsa	265
Tabacalera	229
Naval	87
Metro	191,50
U. Fenix	730
Ahorrofondo	1.403,50
Seat	490

COMENTARIO

Ha continuado la tónica bursatil igual que en los últi mayoría de vendedores para gran parte de los valores. Al que había mejorado algo la tendencia. Tendencia al cierre.

BANCARIO Dinero en Exterior, papel para el resto.
ELECTRICO: Dinero en Cantabrico y Viesgo Reuni papel en Iberduero y ambas Fecsas.
MINERO: Papel en Ponferrada, dinero en Felguera.
SIDERURGICO Dinero en Auxiliar y papel en el resto.
ALIMENTACION: Papel en Aguilas y Ebro.
QUIMICO Papel en Petroleos y Enérgias.
CONSTRUCCION. Dinero en Vallehermoso y papel en
VARIOS: Papel para todos los valores que reseñamos.
DERECHOS DE AMPLIACION
Viesgo 63,00, Vallehermoso 80,50, Fecsa 193,00, y 1 50,50, Iberduero 83,00.

SGCB2021

BOLSA

ón de hoy, facilitados po

AHORROS
TE DE PIEDAD DE
A, ARAGÓN Y RIOJA
en Zaragoza
rovincias y en M
MENTO DE VALORES
SUS CONSULTAS

A DE MADRID

	Preced
	880
	475
	976
	764
	789
	1.025
	778
	588
	220
	202
	198
	207
	177
	303
	103
	199
	172
	265
	268
	180
	62
	96
	122
	169
	695
	256
	377
	350
	185
	645
	282
	268
	246
	265
	229
	87
	191,50
	730
	1.403,50
	490

ENTARIO

satil igual que en los últ
n parte de los valores. Al
encia. Tendencia al cierre.

rior, papel para el resto.
ntabrico y Viesgo Reunid
as.
a, dinero en Felguera.
Auxiliar y papel en el resto
Aguilas y Ebro.
s y Enérgias.
Vallehermoso y papel en
s valores que reseñamos.
ON
80,50, Fecsa 193,00, y 1

EL HOMBRE MAS RICO DEL MUNDO

TIENE CIEN MIL MILLONES DE PESETAS

● ●

"SOY UN VERDADERO HOMBRE DE NEGOCIOS," DICE JEAN PAUL GETTY

Escribe: HERBERT GOULG

J. PAUL Getty, encasillado por la revista "Fortuna" como "el hombre más rico de América" y mirado por algunos como "el hombre más rico del mundo", planea abandonar su casa en Inglaterra, donde ha vivido más de una década y regresar a sus Estados Unidos.

Getty declaró que tiene intención de montar su imperio de negocios en California en un futuro no lejano. Con sus actuales 77 años y medio siglo dedicado a los negocios, el presidente y principal accionista de Getty Oil Co., declaró:

"Quiero regresar a California y trabajar desde allí, ya que me encuentro perfectamente y mentalmente activo. Después de todo, aquel es mi hogar. Adoro las playas, el sol y el cielo azul. Y tengo además a mis viejos amigos".

UN VAGABUNDO DE PLAYA

Getty quisiera que esto llenara uno de sus más antiguos sueños. En su autobiografía "Mi vida y fortuna", ha confesado "poseer una fuerte inclinación hacia el vagabundeo de playa".

¿Pero, cómo puede hacerse uno una filosofía de vagabundo de playa, estando acuciado por problemas de trabajo, metido en un despacho a veces hasta altas horas de la madrugada?

"No soy una persona que sólo sea feliz con los negocios", replica Getty, "encuentro un gran placer en el ocio. Pero tengo responsabilidades que no puedo soslayar".

Getty su mansión inglesa del siglo XVI, en 1959, con un coste total de 750.000 dólares (52.500.000 pesetas). La mansión, conocida como Sutton Place, fue construída en 1525 y fue la residencia de Ana Bolena cuando Enrique VIII la cortejaba.

La casa posee ahora una piscina interior, un campo de golf de nueve hoyos y una magnífica colección de cuadros.

¡CIEN MIL MILLONES DE PESETAS!

Getty, que posee más de 1.500.000.000 dólares, está ahora a la cabeza de cerca de 100 compañías, la más importante de las cuales es la Getty Oil Co.

Hace varios años un periodista le preguntó si no estaba cansado de que le llamaran el hombre más rico del mundo.

"Me lo dicen como si fuera un tipo raro", respondió, "le puede suceder a cualquiera, incluso hoy".

"El problema es que desgraciadamente nadie quiere t abajar tanto hoy en día. Du ante la mayor parte de mi v da he trabajado 17 ó 18 horas diarias durante los siete días de la semana.

"Este sobrecargado plan de trabajo", admite Getty, casado cinco veces y padre de cuatro hijos, "me ha traído algunas complicaciones de índole familiar. La mayoría de las mujeres parecían resentidas por ello. Hubiera dado todo lo que tenía por un matrimonio feliz, satisfactorio".

> "TODOS PUEDEN GANAR MUCHO DINERO; PERO DEBEN ESTAR DISPUESTOS A TRABAJAR 18 HORAS DIARIAS SIETE DIAS A LA SEMANA"
>
> ● ●
>
> TIENE UNA FILOSOFIA MUY PROPIA DEL DINERO: EN SU CASA HAY UN TELEFONO DE FICHAS PARA VISITANTES...

TELEFONO CON FICHAS

Los gestos de Getty hablan más que sus palabras cuando explica su filosofía sobre el dinero. Tiene en su casa un teléfono de fichas para sus visitantes y en cierta ocasión estuvo esperando a la puerta de un concurso canino... porque a las últimas horas el precio de admisión era más reducido.

"Soy muy realista. Un verdadero hombre de negocios", dice.

Jean Paul Getty, nacido en Minneapolis, multimillonario gracias a su propio esfuerzo, que comenzó su fortuna en los campos de petróleo de Oklahoma en 1914 y que continúa aumentándola 56 años más tarde, es un hombre feliz.

"Pienso que sí lo soy", declara, "he tenido mis problemas, preocupaciones y disgustos. Pero he recibido también muchas bendiciones".

ARAGON 2 expres
DIARIO DE LA TARDE

SGCB2021

DIARIO de AVISOS

HOJA DE CALENDARIO

DICIEMBRE

350 — 1970 — 15
Sol: 7,32 a 16,50 — Luna: 20,22 a 10,23
Cuarto menguante el 20

16

Ss. Eusebio, ob.; Albina, vg.; Valentín Concordio, Naval, Agrícola, mrs.; Abdón, Irenión, Beano, obs.; Adelaida, emp., Ananías, Azarías, Misael, niños.

ZARAGOZA AEROPUERTO

ZARAGOZA—MADRID

Diario (IB 031)
Salida: 8,15; Llegada: 8,55
Salida Madrid: 19,30; Llegada 20,10

ZARAGOZA—BARCELONA
Diario: (IB832)
Salida: 8,05. Llegada 8,40
Salida Barcelona: 20,00
Llegada 20,35

AEROPUERTO DE ZARAGOZA
Teléfono 218260
Compañía 214110

IBERIA. Líneas Aéreas de España
Oficina: Canfranc 22-24
Teléfono: 218250

HOTEL CORONA DE ARAGON
Teléfono 222260

MESA REDONDA. SUSPENDIDA

Por circunstancias imprevistas, queda suspendida, hasta la fecha que oportunamente se anunciará, la Mesa Redonda anunciada para el día de ayer (15 de diciembre).

PROGRAMAS DE LAS EMISORAS LOCALES

RADIO ZARAGOZA

Hoy le recomendamos:

13.15: Cabalgata 101, por Paco Ortiz.
15.15: Ondas de arte, por Miguel Angel Albareda.
20.30: Concierto de la tarde.
23.00: Radio - Deporte.
23.00: Historias y leyendas, por Manuel Serrano.Hoy: Leyenda de la Verónica.
1.00: Quinto programa hasta las cinco de la madrugada.

RADIO POPULAR DE ZARAGOZA

15,00'--Alrededor del reloj... con... Plácido Serrano.
16,00.— Tertulia.
17,00.— Concierto. Música selecta en audición preparada por Antonio Barceló.
18,00.— Sinfonola.
18,30.— Embajada de la alegría.
20,45.— Con la zarzuela.
23,00.— El alma de la música.
23,55.— Palabras para el silencio.

RADIO JUVENTUD DE ZARAGOZA

13,50.— Graderío. (Por R. Martínez).
14,01.— La ciudad al día. (Información ciudadana).
15,05.— Radio-club; (dedicados).
16,01.— Confidencias.
17,03.— Paris-ritmo.
18,15.— Radio sorpresa.
19,01. La ballena legre.
19,30.— Catorce aciertos.
20,00.— El rosario en familia.
20,30.— Así es la mar.
22,30.— La jornada deportiva. (Con C. Oterino).
23,01.— El concierto. Sinfonía núm. 1 y 2 de, Beethoven.
0,01.— Ding dong.

RADIO NACIONAL DE ESPAÑA EN ZARAGOZA

13,05.— Discoteca 70
13,30.— Aragón al día. Diario hablado local
14,00.— Música en LP
14,30.— Segundo diario hablado
15,00.— Alta fidelidad
16,05.- Ronda de Hispanoamerica
16,30.— Narraciones y leyendas
17,08.- Concierto de la tarde
18,05.— Para vosotros, jóvenes
20,30.— Pulso de la ciudad
20,35.- Antorcha. Información deportiva local
21,10.— Las melodías de los famosos
21,30.— Radiogaceta de los deportes
22,00.— Tercer diario hablado
22,30. La radio estaba allí
23,15.— Noches del mundo
24,00.- '24 horas''. Boletín Informativo resumen.
0,35.— Meditación religiosa
0,38.— Serenata
1,00.— Música y noticias
1,30.— Nocturno español
3,10.— Cierre de la estación.

FARMACIAS DE GUARDIA

Turno 7-B

Avda Compromiso Caspe, 38: Martín, tel. 233956; AVDA. MADRID, 50: GIL, te. 333578; Brenguer Bardají, 42: Tarancón, tel. 258238; COSO, 106: LOBERA, tel. 224365; Estébanes, 31: Ucelay Rived, tel. 216832; FRAY JULIAN GARCES, 29 (TORRERO) CASAS, tel. 272285; FUERO DEL TRABAJO, 16: GRAU, tel. 232766; GARCIA SANCHEZ, 39: ALCAINE, tel. 251089; General Franco, 58-60: Blas, tel. 223154; GRAL. MILLAN ASTRAY, 74: OTIN, tel. 214361; Grupo Alférez Rojas, 29: Puertas, teléfono 331840; Juan Pablo Bonet, 17: Adán, tel, 274078; MANIFESTACION, 11: SERRANO, tel. 223023; PASEO CALVO SOTELO, 41 BUESA, tel. 225563; Paseo General Mola, 10: Navarro, tel. 226203; Paseo Teruel, 29: Sáenz, tel. 222441; PLAZA NTRA. SRA. DEL CARMEN 5: GAUDO, tel. 221393; SIXTO CELORRIO, 2 (ARRABAL): CORTACANS, tel. 294578;Castelar, 71: Muniesa, tel. 232884. Sobrarbe, 1 (Arrabal), Cortacans. Tel. 294578. Castelar, 71: Muniesa. tel. 232884.

Las Farmacias de letras mayúsculas están abiertas día y noche.

POSIBILIDADES DE DESARROLLO EN TODA LA ZONA DE CASPE

Fueron estudiadas en una Jornada Sindical Comarcal, presidida por el Delegado Provincial de Sindicatos.

Hace días se celebró en Caspe una Jornada Sindical Comarcal, presidida por el Delegado Provincial de Sindicatos, señor Ruíz Ortega, y en ella fueron estudiados de manera exhaustiva todos los problemas de la zona, así sus aspiraciones, concretadas en una necesaria ordenación rural que existe el minifundio, por ser poco rentables; en la atracción de nuevas industrias, con la inversión en ellas del ahorro que sale a otras comarcas; y en una mayor explotación de las posibilidades que ofrece la zona, y en particular Caspe, para el fomento del turismo, singularmente interior.

Se reunieron previamente durante casi dos horas y por separado, el señor Ruiz Ortega con los Delegados Sindicales Locales; el Vicesecretario de Obras Sindicales, señor Merino Pinedo, con los Presidentes y Vocales de las Juntas Rectoras de las Cooperatívas; el de Ordenación Económica, señor Sanz Fuertes, con los Vocales de la Sección Económica del Sindicato Local Mixto; y el de Ordenación Social, señor Cano de Gardoqui. con los Vocales de la Sección Social de dichoSindicato;y el Secretario General de la Cámara Oficial Sindical Agraria, señor Marín Cantalapiedra, con los Presidentes y Secretarios de las Hermandades.

En la reunión con los Delegados Locales, se trató de la actividad sindical local y muy expecialmente de los trabajadores a domicilio para estudiar su situación en cuanto a jornales y Seguridad Social.

REUNION PLENARIA

A mediodía tuvo lugar la sesión plenaria para el exámen conjunto de todos los asuntos tratados. Presidió el Delegado Provincial de Sindicatos y le acompañaba el Alcalde de Caspe y Diputado Provincial, don Isidoro Ricart; el Delegado Sindical Comarcal, don Octavio E. Jover; los tres Vicesecretarios Provinciales,el Concejal Sindical del Ayuntamiento caspolino, don Cándido Piazuelo; el párroco de la ciudad, reverendo don Jesús Ramos Romero; el Secretario de la Inspección de la Delegación Provincial de Sindicatos, don Luis Bermejo; el Director del Gabinete Técnico, don Jesús Alfonso Martín, y otros dirigentes sindicales.

Abrió la sesión, celebrada en la Casa Consistorial con asistencia de todos los representantes sindicales de la comarca, el Delegado Sindical Comarcal, señor Jover Jimeno, quien hizó un balance de las necesidades para la promoción de Caspe y su comarca, concretando sus peticiones en un mayor aprovechamiento de los recursos turísticos y en una mayor ayuda a la emisora sindical "Radio Caspe".

Intervino después el Concejal Sindical, señor Piazuelo, quien informó de su actuación en el Ayuntamiento, determinada siempre por la defensa de los intereses de los sindicados, tanto empresarios como trabajadores. Informó luego el Secretario General de la citada Cámara, llamando la atención sobre el revestimiento de la acequia Cibán, así como acerca de la conveniencia de proceder a la concentración parcelaria de la zona, cuyo problema agrícola más grave es el minifundismo.

El Vicesecretario de Ordenación Económica ofreció los servicios del Gabinete Técnico para el estudio de la fijación de más industrias en Caspe y pueblos de su influencia, así como para los cursos de formación profesional. El Vicesecretario de Ordenación Social dió normas para la elección de Enlaces Sindicales en las empresas con censo superior a cinco trabajdores; y el Vicesecretario de Obras Sindicales prometió los servicios de "Educación y Descanso" para ver la posibilidades de incrementar el Turismo Social, y con respecto a la Casa Sindical Comarcal, dio cuenta de la cesión por el Ayuntamiento de los necesarios terrenos. Habló después el Alcalde, señor Ricart Peralta, quien puso de manifiesto el buen ambiente sindical que reina en Caspe y su comarca, reactivado en los últimos meses, y se congratuló por la celebración de esta Jornada.

Cerró las intervenciones el Delegado Provincial de Sindicatos, don Rafael Ruíz Ortega, quien después de explicar la finalidad de estas Jornadas comarcales, encaminadas a conocer sobre el terreno los problemas de los pueblos, manifestó que muchos de los asuntos planteados tendrán su resolución dentro del Sindicalismo, y que las demás aspiraciones serán trasladadas a los organismos competentes. Dijo que el Sindicalismo es dinamismo permanente y terminó agradeciendo la colaboración de todos los reunidos y, en particular, la del señor Alcalde de Caspe.

Todas las intervenciones causaron inmejorable impresión entre todos los Delegados y representantes sindicales de la comarca caspolina.

HERMANDAD SINDICAL DE LABRADORES Y GANADEROS DE ZARAGOZA

ASAMBLEA PLENARIA

Por error, se emitió en el órden del día de la convocatoria para celebración de la Asamblea Plenaria el día 30 de los corrientes, el punto tercero bis que será el siguiente:

Aprobación definitiva del nombramiento del Auxiliar Administrativo aprobado por el Tribunal que juzgó las pruebas de aptitud.

BUSCAMOS un

Relaciones públicas

Necesitamos un hombre jóven, (25/40 años), con ilusiones y deseos de trabajar, que aspire con su perseverante trabajo a crearse un puesto de porvenir, con excelentes beneficios (sueldo y participación), susceptibles de importantes aumentos, para hacerse cargo de la sección de

Relaciones públicas

de

"ARAGON / exprés"
Y
"ZARAGOZA DEPORTIVA"

Dirigirse, precisamente por escrito y a mano, con 'curriculum-vitae', referencias, etc. a "Prensa Aragonesa, S.A." Marcial, 2, Zaragoza.- Absoluta reserva para los ya colocados. No se aceptan recomendaciones.

BASILICA DEL PILAR

Desde las seis hasta inclusive, misas cada hora en la Santa Ca
La misa de Infantes siete los días lab durante el invierno.
Por la tarde, misa cinco, seis y siete y en la Santa Capilla
A las seis y media de Infantes
A las ocho, Rosa Devotos
El Templo se cierra ocho y media de la

DIRIJAN SU CORRESPONDENCIA A ARAGON/exprés
AL APARTADO
ZARAGOZA

SALIDA DE AUTOBUSES INTERURBA

ESTACION A AUTOMOVIL: Aguilón, Ailes, Alagón, Alcali Alcarraz, Alfajarín, Amonacid de la Sierra Bardallur, Biel, B Botorrita, Bujaraloz, C Ebro, Cabanillas, Calatorao, Candasnos, Cartuja Aula Dei, Castejón de Monegro Consuenda, Cuarte, Frago, Epila, Erl Fustiñanana, Grisén, los Navarros. La A Joyosa, La Puela de A Pedrosas, LERIDA Lucena, Luceni, Lumpiaque, Luna, Ma Marlofa, Mezalocha, Aragón, Mozota, Ma Oitura, Osera, Paniza Peñalba, Pina, Pinseque Remolinos, Retascón, S Santa Cruz del Grío, Sierra de Luna, Sobrar de Berrellén, Tosos, Tau de Jalón Venta Villafranca de Ebro, V Huerva, Villar de los Paseo María Agustín, 229443.

BAJO ARAGO Albalate del Arzobispo Alloza, Andorra, Azaila Caspe, Escatrón, Fuen Hijar, Lécera, Letux, Velilla de Ebro: Calatayud 3 y M Teléfonos 211010 y 23

Calatayud, la Frasno, Monasterio, Monegrillo y Vi Almagro, 18. Teléfon

CINCO VILLA Salamero, 5 Teléfono Burgo: Reconquista, 1 295990.
Garrapinillos, M Borao, 13, Teléfono 22
HUESCA y ru Echegaray y Cab Teléfono 294761.
Jaca: Cánovas, 22331.
Lécera, Belchi Calatayud, 3 Teléfono
LOGROÑO: B Teléfono 214861.
Luesia: Allué Salva
Montalbán: Av. C de Caspe, 25. Teléfo
Montañana - Sa Salduba, Teléfono 228
Movera - Pastriz: S 50, Teléfono 291223.
Muniesa y Mo Sanjunjo, 6 Teléfono
Novillas: Paseo E Caballero, 134. Teléf
Osera: Padre Manjón
PAMPLONA, E VALLADOLID:Avenida y 9 Teléfono 225718
Pedrola, Santa Misericordia y Tarazo diario a SORIA: Gene 22-24. Teléfono 2257
Perdiguera, Lecifie
Sariñena: Calle de la R Teléfono 2934.60
San Juan Mozarrifa Echegaray, 136
Sástago, La Zaida Alforque y Cinco O Salvador, 4 .TERUEL Bonet, 13. Teléfono 2
Utebo - Mon Trovador, 1. Teléfono

OPINION

DE RE HISPANICA

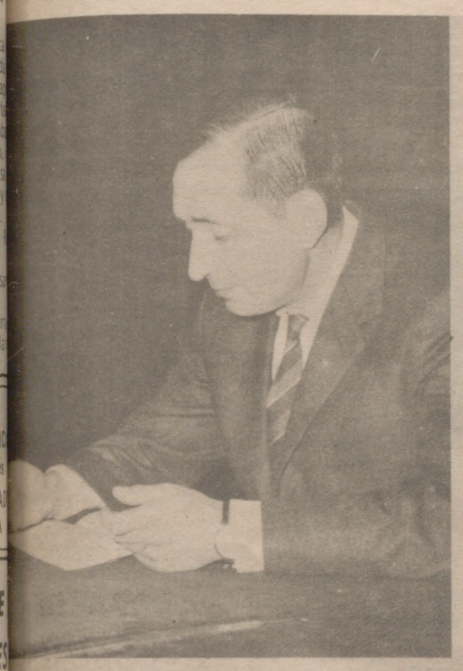

El novelista Miguel Delibes se autocritica

Juicio crítico sobre la novela "Gloria en subasta". de Alejandro Núñez Alonso, dentro del ciclo "Un libro sobre la mesa". En primer término, el autor.

La narradora Ana María Matute expone sus ideas sobre la novela dentro del ciclo "El autor enjuicia su obra".

Conferencia de la Condesa de Campo-Alange, Vicepresidenta del Ateneo.

● PRECURSORES DE ESPERANTO

UN el artículo de hoy, terminamos el capítulo dedicado a los ciento cincuenta años de Ateneo de Madrid. Naturalmente, quedarán más que en el olvido, en la falta de espacio,, muchísimos aspectos de sumo interés y acaso de mayor que los citados, en estos breves "De Re Hispánica". Pero al menos, stamente, los citados habrán servido a algunos lectores para tener un conocimiento de la existencia ral de uno de nuestros mas insignes centros. Emilio Gutiérrez Gamero escribió hace ya treinta y dos

Bajo la presidencia de don Francisco Martínez de la Rosa, se instaló en el Ateneo la Sociedad de ua Universal, de que formaban parte don Antonio Alcalá Galiano, don Facundo Infante, don ano Figuerola y otros que no recuerdo, y acerca de ella y de sus componentes nos hizo Olózaga una rronía perorata, profetizando para el porvenir un idioma que tendrá la virtud aglutinante de unir en mo pensamiento a tres españoles como había unido a los supradichos. Ignoro si los entusiastas de nguaúnica llegaron a reunirse y a fijar sus cánones; pero que fueron los precursores del esperanto no abe el menor átomo de duda".

● UN ERROR TACTICO

L Ateneo no reconoció nunca privilegios especiales; Jorge Vigon nos habla del socio a quién se quiso expulsar: "Era un prestigio al que por extraño modo habían contribuido quienes estaban llamados a ser víctimas; porque contar al Rey como socio desde 1904, y más de una vez como nte, no lo tenía el Ateneo a honor, sino que lo aceptaba como humilde reconocimiento de su propia a".

● PROSCRIBIR TODA ACTIVIDAD POLITICA

ARLOS Robles Piquer, en una ponencia que presentó en Santander dejó claramente sentada la posición actual: "Hay que proscribir toda actividad política, ya que el Ateneo no tiene por qué realizar ninguna ajena a su propia función.".

E.

BUSCANDO "MARTIRES"

EN el exterior, los lectores de los periodicos de izquierdas que no se hayan parado a pensar sobre las graves acusaciones que pesan sobre los encartados del proceso de Burgos, corren el riesgo de sufrir una auténtica deformación en su juicio ante la informacion –del todo falta de honestidad periodística– que los diarios y revistas en cuestión están sirviendo a sus lectores.

De hecho, los comentarios que se formulan en esa prensa, silencian sistemáticamente cualquier dato que pueda presentar a los acusados como lo que realmente son: probables terroristas. Digo probables porque nadie puede tener los suficientes elementos de juicio como para sentenciar la causa por su cuenta, hasta pronto el Tribunal no emita su juicio. Para esa prensa, decía, es mucho mas conveniente presentar a los encartados como "martires" de la democracia, que se ven pisoteados en sus derechos y en su libertad por un régimen totalitario ávido de represión.

Es ahi a donde conduce la falta de honestidad informativa: a la deformación de la informacion hasta el punto de que el lector llegue a ver negro donde es blanco, o al contrario. Informar es un oficio que requiere responsabilidad, mesura en el juicio, respeto por la verdad, y por los lectores. Cuando una información se toma como pretexto para realizar propaganda política del tipo que sea, en detrimento de la verdad, se rebaja la profesión periodística, se rebaja el hombre que la realiza, en definitiva, se falta a la verdad que es uno de los mayores delitos que se pueden achacar al profesional de la prensa, puesto que su oficio es –siempre– andar con la verdad por delante, absteniéndose de realizar un juicio si no cuenta con los datos suficientes que en conciencia le garanticen la veracidad de la información y, por supuesto, estando dispuesto a rectificar en el preciso momento en que quede claro que se equivocó al expresar una opinión. Este punto quizá pueda resultar el más difícil: exige algo que falta rotundamente en nuestro país y tambien en el exterior: la humildad intelectual de quien sabe que no es infalible.

Esos mismos periódicos de izquierdas han silenciado el paralelo proceso político que ha tenido lugar en Belgrado, donde un obrero de 23 años ha sido condenado a muerte acusado del atentado que causó la muerte a una persona y heridas a varias mas, a pesar de que se declara inocente, aunque admite haber preparado los explosivos; igual que en el proceso de Burgos, se registraron diversos incidentes en aquel juicio. Son los mismos que intentaron justificar, o al menos optaron por encerrarse en un prudente silencio, hechos tan injustificables como la invasión de Hungría o de Checoslovaquia por las tropas rusas, hace pocos años.

A eso conduce la instrumentalización de la información: a los atentados contra la verdad, a juzgar con la conciencia de los lectores. Pero no olvidemos que estos puede también producirse por el lado contrario: por el desmedido amor de los filtros rosa, que parecen profesar algunos órganos informativos en nuestro país, silenciando las noticias que puedan hacer pensar al lector, o al televidente, que no todo es oro lo que reluce. Porque eso, silenciar la verdad o dar relieve innecesario a noticias similares provenientes del exterior, es otra forma de faltar a la verdad, es otro ejemplo de falta de honestidad informativa, porque es la verdad a medias. La verdad resulta de exponer los hechos, todos, tal como pasaron, y sin disminuir o aumentar su entidad; lo que no se ajuste a esto, aunque sea para velar por la aparente tranquilidad ciudadana, es engañar y engañarse.

Jose Luis MARTOS

● LAS PARTITURAS ORIGINALES DE BEETHOVEN, EXTRAVIADAS

NUEVA YORK, 16.—(Efe-Upi).— El presidente de la Fundación Nacional de Arte (NAF), doctor Carlton Smith, ha hecho un llamamiento mundial solicitando información relativa al paradero de valiosas partituras originales del compositor Ludwig Van Beethoven.

Este llamamiento se ha hecho coincidiendo con el 200 aniversario del nacimiento del compositor que se conmemora hoy miercoles. Smith ha manifestado, que entre las partituras originales desaparecidas figuran la novena y séptima sinfonías y tres de los más importantes cuartetos de Beethoven. Se hallan extraviados desde hace 25 años.

Antes de la Segunda Guerra Mundial se encontraban en la biblioteca prusiana de Berlín. Cuando los combates se aproximaron a esta ciudad, las partituras, junto con importantes trabajos de Mozart y Bach fueron trasladados al monasterio benedictino de Grussau (Silesia).

Según ciertos informes, los manuscritos fueron "llevados al este" por unos soldados, probablemente rusos.

La fundación cree que los trabajos se encuentran en las bibliotecas de Cracovia (Polonia). Las autoridades polacas no han respondido a las solicitudes de información.

"Los rusos tampco han contestado", por eso hacemos este llamamiento", manifestó Albert C. Pearson secretario de la Fundación Nacional de Arte (NAF).

BASILICA DEL PILAR

Desde las seis hasta inclusive, misas cada hora en la Santa Capilla. La misa de Infantes siete los días laborables durante el invierno. Por la tarde, misas cinco, seis y siete y en la Santa Capilla. A las seis y media de Infantes. A las ocho, Rosario Devotos. El Templo se cierra ocho y media de la

DIRIJAN SU CORRESPONDENCIA A ARAGON/exprés AL APARTADO ZARAGOZA

SALIDA DE AUTOBUSES INTERURBANOS

ESTACION AUTOMOVIL: Aguilón, Ailes, Alagón, Alcalá, Alcarraz, Alfajarín, Amonacid de la Sierra, Bardallur, Biel, Botorrita, Bujaraloz, Ebro, Cabanillas, Calatorao, Candasnos, Cartuja Aula Dei, Castejón de Monegros, Consuenda, Cuarte, Frago, Epila, Erla, Fustiñañana, Grisén, los Navarros. La Almunia, Joyosa, La Puela de Alfindén, Pedrosas, LERIDA: Lucena, Luceni, Lumpiaque, Luna, Marlofa, Mezalocha, Aragón, Mozota, Oitura, Osera, Paniza, Peñalba, Pina, Pinseque, Remolinos, Retascón, Santa Cruz del Grío, Sierra de Luna, Sobradiel, de Berrellén, Tosos, Tus de Jalón Venta de Villafranca de Ebro, Villanueva, Huerva, Villar de los Navarros, Paseo María Agustín, 229443.

BAJO ARAGON: Albalate del Arzobispo, Alloza, Andorra, Azaila, Caspe, Escatrón, Fuentes, Hijar, Lécera, Letux, Velilla de Ebro: Calatayud 3 y Teléfonos 211010 y 23

Calatayud, la Frasno, Monasterio Monegrillo y Almagro, 18. Teléfono

CINCO VILLAS: Salamero, 5 Teléfono Burgo: Reconquista, 295990.

Garrapinillos, Borao, 13, Teléfono 2

HUESCA y ruta Echegaray y Caballero Teléfono 294761.

Jaca: Cánovas, 22331.

Lécera, Belchite Calatayud, 3 Teléfono

LOGROÑO: Teléfono 214861.

Luesia: Allué Salvador

Montalbán: Av. de Caspe, 25. Teléfono

Montañana - Sobrarbe Salduba, Teléfono 2

Movera - Pastriz: 50, Teléfono 291223

Muniesa y Moyuela Sanjunjo, 6 Teléfono

Novillas: Paseo Ed Caballero, 134. Teléfono

Osera: Padre Manjón

PAMPLONA, EL VALLADOLID: Avenida y 9 Teléfono 225718

Pedrola, Santa Misericordia y Tarazona diario a SORIA: General 22-24. Teléfono 225

Perdiguera, Leciñena Sariñena: Calle de la Iglesia Teléfono 2934.60

San Juan Mozarrifar Echegaray, 136

Sástago, La Zaida Alforque y Cinco Olivas Salvador, 4 .TERUEL: Bonet, 13. Teléfono

Utebo - Monzalbarba Trovador, 1. Teléfono

SGCB2021

LLEGARON LOS GIGANTES DE LA CHRYSLER

todos con 216 CV. sin trucar
para 26 toneladas de peso total cargado

64/26 • Dos ejes motrices
62/26 • Doble eje trasero
26/26 • Dos ejes direccionales (Con 4º eje facultado para 35,5 Tm. de P.T.C.)

CHRYSLER
ESPAÑA S.A.

Felicitamos a Chrysler por estos nuevos modelos y por los que vendrán

Como nosotros confiamos en Chrysler confie Vd. tambien en

EATON YALE & TOWNE INC

EATON IBERICA, S. A.

Chrysler España: Empresa de hoy y del futuro

CONTRASTE DE PARECERES

ESTO DE QUE «ESPAÑA ES UN LUJO»...

Resulta, pues, que España ya no "es diferente" sino que es «un lujo a su alcance». Este «su» se refiere, claro está, no a España misma, sino a la persona a la cual el eslogan va dirigido. Fue una señora o señorita tarraconense quien ganó un concurso ministerial convocado para encontrar frase sustitutiva del "España es diferente". Y esta señora o señorita estuvo inspirada, como se ve. La musa publicitaria, la décima musa, le sugirió esto de "España, un lujo a su alcance". ¡Qué bien!

¡Ah, magia de la palabra! Por arte de birlibirloque ligüístico, pasamos de ser un país en vías de desarrollo, a ser nada menos que un país de lujo. Hay que repetir eso de "¡Qué bien!". Y no es que yo me complazca en añadir nuevas críticas contra la autora del eslogan en cuestión, contra el eslogan mismo. Muchos comentaristas han dicho ya lo que se tenía que decir acerca de este despropósito de la publicidad turística oficial. Pero lo equívoco y desafortunado de la frase es tan grande, que bien merece todos los palos que se le den.

La inicial reacción de todos ha sido preguntarse que un lujo para quién, nuestra España. ¿Un lujo para los españoles? Esto sí que no. En primer lugar, porque por rico que sea un país, por bello que sea, nunca suele resultar un lujo para todos y cada uno de quienes habitan en él. Será un lujo para unos cuantos privilegiados, no para la inmensa mayoría laboral y en muchos casos pluriempleada. En segundo lugar, obvio es que a pesar de lo que se invente esa señora o señorita de Tarragona, el país sigue estando en vías de desarrollo y con un "caso M. A. T. E. S. A." —valga de triste ejemplo— que, entre otros obstáculos, impide el desarrollo normal. En modo alguno vamos a creernos esto del lujo que se nos dice.

Enrique Badosa, en "EL NOTICIERO UNIVERSAL"

Quique, en "EL CORREO DE ANDALUCIA"

SANCHEZ AGESTA SE DEFINE Y DEFINE

En "La Voz Social", Jaime de la Fuente hace una entrevista al profesor Sánchez Agesta, rector de la Universidad Autónoma. De ella sacamos algunas preguntas y respuestas:

"—Nadie duda de su formación internacional por lo de científico. Pero, ¿y su integración política? ¿Recoge alguna fuente nacional?

—Vamos a ver: para que me entienda, aunque no sé si esto le dirá a usted algo, he pertenecido a una entidad de carácter religioso-social; soy de la Asociación Católica Nacional de Propagandistas. Y actuación política no la he tenido definida. Cuando existió procuré siempre un desenvolvimiento político de la vida española, con especial atención a los problemas sociales desde una preocupación profundamente social.

—Si el asociacionismo político llega a realizarse, ¿se formaría una asociación integrada por hombres procedentes de la Asociación Católica Nacional de Propagandistas? ¿Estaría usted en ella?

—No me atrevo a decir que sí. Desde luego, la Asociación Católica Nacional de Propagandistas no persigue formar asociaciones políticas. Forma hombres para la política; es más, los separa prácticamente de la Asociación tan pronto ocupan un cargo público. De todas formas es muy posible que se pudiera forma una asociación por y desde hombres de la Asociación Católica Nacional de Propagandistas, y yo estaría, creo, con ellos.

Y caemos en su tema: la nueva ley de Educación. El piensa que los efectos de la ley van para largo; "tienen que ir necesariamente".

—¿Para cuánto tiempo?—le pregunto.

—Más de diez años y menos de veinte. La base de la ley incluye ya un decreto que programa su desarrollo.

—Profesor, de proyectos educativos que establece la ley sabemos todos. Los hay grandes y definitivos para el futuro del país; sólo queda que los grandes exegetas de la ley acentúen ahora lo que ha permanecido en la sombra y tiene relevancia para el futuro de la misma.

—Yo diría que los colegios universitarios, si cuajan en los próximos años. Estas instituciones nuevas serán más baratas, permitirán acceder a los estudios superiores a mucha más gente, sobre todo en las capitales de provincia donde no hay facultades. Además, cumplirán un importante servicio educativo al impartir el primer ciclo universitario, creando así las posibilidades profesionales que tal ciclo prevé.

—Las universidades españolas atraviesan por el trauma de la nueva ley de Educación. ¿Cuanto tiempo será preciso para que la Universidad lo integre? ¿Y qué sectores del panorama educativo merecen prioridad en orden a la aplicación de la misma?

—Creo que antes de cinco o seis años no se dará esa integración a la que usted alude. En lo que a prioridades respecta, opino que merecen gran importancia la enseñanza primaria y la universitaria. Pero la razón por la que es necesario esperar cinco o seis años se debe a lo que hoy constituye un gran compromiso para el Ministerio de Educación: la formación de profesores.

—Se tacha a su Universidad de nacer elitista, de estar haciendo graduados elitistas que sólo servirán a élites.

—No; no es una Universidad elitista en el sentido que nos fijemos en una clase social determinada, ni siquiera en la del talento. Si existe una admisión de los alumnos es porque no queremos funcionar con un número que desborde nuestras posibilidades. Si el alumno servirá o no a élites es cuestión de él y la sociedad. La Universidad sólo alcanza a influirle en su formación."

ASOCIACIONES SINDICALES Y ASOCIACIONES POLITICAS

"¿Qué relación habrán de tener en el futuro las asociaciones sindicales con las futuras —no sé si próximas— asociaciones políticas? Para mí la cosa está clara: son éstas el cauce previsto para los pareceres colectivos ideológicos. Los trabajadores españoles, lejos de desinteresarse por ellas, amparados en sus reductos sindicales, habrán de ir a engrosar sus filas para propugnar los cambios sociales que se acomoden a sus ideas. Cada asociación política podrá tener en su seno una sección de trabajadores para la acción sindical y, en su programa, recogerá sus aspiraciones e ideales, respecto del perfeccionamiento del orden sindical de las relaciones capital-trabajo, de la participación en las empresas, etc.

Digamos, pues, que los trabajadores podrán y deberán hacer política, como los demás ciudadanos, en el campo del asociacionismo general, en tanto que se atendrán a las cuestiones específicas de sus intereses profesionales y económicos cuando actúen en la órbita sindical.

Volviendo a utilizar las palabras de los autores citados: "El movimiento de sindicatos libres quiere y debe, por tanto, defender como fuerza independiente los intereses de los trabajadores en la sociedad pluralista de la época industrial moderna. En esa labor él no constituye algo así como un partido de repuesto, sino que es él un grupo social que formula los intereses del trabajador" y los presenta en las asociaciones políticas, a las Administración, al Estado. Rosenberg cree que los trabajadores deben adquirir conciencia de que ya no tienen hoy que luchar contra el Estado —como hace más de cien años—, sino que ellos se han convertido ya en una parte del Estado, y, por tanto, deben asumir responsabilidades dentro de éste.

He aquí, pues, una tabla de ideales para los nuevos sindicatos unitarios que surgirán de la ley sindical. En eso —y no en la pretendida pluralidad asociativa, característica de otras épocas— se verá si hemos dado, si estamos dando en este país, ese avance democratizador por el que yo vengo, atn tozudamente luchando sin desmayo ni interrupción."

Ballarin Marcial, en "YA"

COMENTARIO INMEDIATO

LOS sucesos de Burgos exigían comentario inmediato. Lo hemos hecho para ponernos incondicionalmente junto a la autoridad frente a la pretensión inadmisible de convertir el juicio en un acto político subversivo, pero sugieren otras consideraciones de mayor alcance que nos parece obligado hacer.

Lo que ha sucedido en Burgos ha sido solamente parte de una ofensiva general, bien orquestada internacionalmente y dirigida, nótese bien, contra el Régimen como tal, es decir, no contra estos o aquellos grupos o tendencias, sino contra el conjunto de fuerzas que un día tuvieron que afrontar la quiebra de los principios fundamentales de una sociedad civilizada y que ahora se encuentran con que esos principios de convivencia son negados por quienes, si los dejaran, precipitarían nuevamente al pueblo español en la sima de anarquía, de la que con tanto sacrificio salió hace treinta y tantos años.

Aprendamos la lección, y puesto que el ataque es a todos, que la defensa sea de todos también.

"YA"

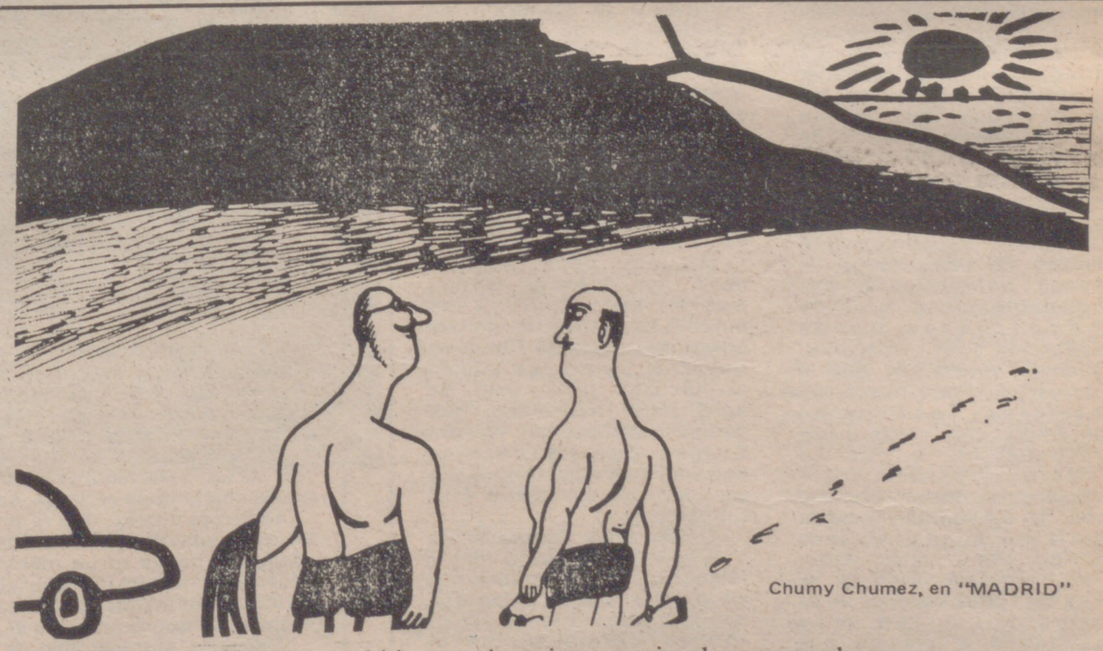

Chumy Chumez, en "MADRID"

—Yo amo muchísimo a mi patria y a varias de sus moradoras.

Precios de productos aragoneses

El maíz se vendió masivamente en mazorca

- LAS COTIZACIONES DE LOS CEREALES - PIENSOS SE MANTIENEN FIRMES
- MEJORAN LOS CORDEROS EN EL MATADERO DE BARCELONA

MADRID. (De nuestro corresponsal A.G.A.) La situación de los mercados de Cereales pienso, en la semana del 23 al 28 del pasado Noviembre se desarrollaron de este modo, según el Boletín de Información de Precios y Mercados, de cereales, leguminosas y piensos de la Secretaría General Técnica del Ministerio, que se realiza en la oficina Regional de Zaragoza.

IMPRESION GENERAL

Continúa firme la cebada con precios en el mercado libre que llegan incluso a superar el nivel de garantía a la producción vigente del S.N.C.

Prosigue la recolección dei maiz en las zonas más tardías habiendo finalizado ya prácticamente en el Valle medio del Ebro. Se vende masivamente en mazorca a precios variables según la humedad y rendimiento.

En Lonja de Valencia el Maiz grano nacional muestra bastante firmeza ya que según parece la mercancía del exterior está resultando sobre frontera española a precios poco interesantes para los importadores. El género del país con 15-16 grados de humedad cotiza alrededor de las 6 pesetas kilo, si bien las fábricas de piensos de algunas zonas se retraen en las compras para presionar sobre el precio y en todo caso para impedir una firmeza e incluso tendencia alcista, que podría forzarse de continuar el de importación a los niveles actuales y con la tónica de aumento que parece desprenderse de las ofertas para entrega a finales de año y comienzos de 1971.

El resto continua muy firme por lo que los compradores se limitan a cubrir las necesidades más inmediatas.

Las leguminosas con la tónica de semanas anteriores que se acentúa a medida que se van agotando las escasas existencias disponibles.

OTROS PIENSOS

Sin variedades dignas de mención en heno de alfalfa.

PRECIOS

CEBADA

En Zaragoza, a 5,60 pesetas kilo.

En el S.N.C. a 5,34 pesetas kilo.

AVENA

En Zaragoza, a 5,40 pesetas kilo.

En S.N.C. a 5,19 pesetas kilo.

MAIZ

En Quinto de Ebro, de 6 a 6,30 pesetas kilo.

En Ricla, mazorca de 26 grados de humedad, a 3,75 pesetas kilo.

En Tauste, a 6 pesetas kilo.

En Zaragoza, a 6,30 pesetas kilo.

VEZA

En Zaragoza, a 10 pesetas kilo.

YEROS

En Zaragoza, a 7,80 pesetas kilo.

HENO DE ALFALFA

En Quinto de Ebro, empacada sobre camión en almacén de la cooperativa, de 3 a 3,50 pesetas kilo.

HARINA DE ALFALFA

En Quinto de Ebro, de 3,05 a 3,40 pesetas kilo.

En el Matadero de Barcelona se registraron el día 2 estas cotizaciones

CLASE DE GANADO	COTIZACIONES
Lanar-lechal piel final de 6-7 kg.	136/138
— entrefino de 6 - 7 kg.	134/136
Cordero merino de 8 -7 kilos	127/130
— de 10 - 11 kilos	101/106
— cruzados de 9 - 10 kilos.	107/112
— Sorianos de 8 -9 kilos	114/116
— de 10 - 11 kilos.	112/114
— eludos de 10 - 11 kilos	97/102
Tiernos de 9 - 10 kilos	125/127
— Teruel - Huesca de 8 - 9 kilos	124/126
— Zaragoza de 8 - 9 kilos	130/133
— manchegos de 8 - 9 kilos.	130/133
— de 10 - 11 kilos	126/128

Recordaremos que el día 20 los hernos de Teruel se cotizaron en 121/123 pesetas kilo y los de Zaragoza a 128/130 pesetas.

EXTRAÑO CASO EN HUESCA

La sala sexta del Tribunal Supremo ha confirmado una sentencia de la Magistratura de Trabajo de Huesca que declaraba muerto por accidente laboral a un trabajador que se suicidó.

Cándido Espiñerira Portos y Elisa Casal López, matrimonio, tenían dos hijos menores de edad.

Trabajaba Cándido para la empresa Obras y Construcciones Industriales S.A. en Bubal (Huesca) y el 7 de abril de 1969, cumpliendo jornada laboral, cayó desde una altura de siete metros, sufriendo diversas fracturas, por lo que tuvo que ser sometido a varias intervenciones quirúrgicas durante dos meses. El 10 de junio del mismo año, Cándido se arrojó desde una ventana de la clínica, donde estaba sometido a tratamiento, falleciendo a las pocas horas.

Obras y Construcciones Industriales tiene cubierto el riesgo de accidentes de trabajo de su personal con la Mutua Nacional Asepeyo.

Los médicos dictaminaron que los sufrimie padecidos por Cándi habían producid trastorno mental y qu fue el determinante d trágica decisión.

Fallecido Cándido viuda, Elisa, demandó Mutua y la Magistratu Trabajo de Huesca decla su sentencia que Cá había fallecido c consecuencia de acci laboral y condenó aseguradora a depositar fondo de garantía el c que había de significar p demandante las pension correspondían a ella y hijos, del ochenta y cinc ciento del salario que pe el trabajador.

Recurrió contr sentencia de Huesca la M Asepeyo y al recurs opuso, en nombre de la y de las huérfanas Cándido, don Pedro Dulanto, abogado de Servicios Jurídicos Sindic quien mantuvo en la vist recurso que la decisión Cándido tenía una rela directa y concreta con accidente laboral, por lo se debía a este su muerte tesis ha prosperado en el Tribunal.

Calatayud hacia adelante

CALATAYUD, 15 (De nuestro corresponsal). La meta impuesta por nuestro Ayuntamiento sigue adelante en marcha ascendente. La Alcaldía no cesa en gestionar y conseguir por todos los medios legales todo aquello que redunde en beneficio de nuestra Ciudad.

Las activas gestiones llevadas a cabo en pro de los intereses de Calatayud continuan proporcionando motivos de comentarios de prensa halagüeños y que indudablemente han de proporcionar honda satisfacción a los ciudadanos. Tenemos noticias de que la Comisión Provincial de Servicios Técnicos ha concedido, con cargo a sus Presupuestos, a nuestro Excmo. Ayuntamiento, subvenciones por un importe total de 2.400.000,-- pesetas para la realización de obras de distribución y saneamiento, pavimentaciones y electrificación, cuyos proyectos están muy avanzados a fin de que puedan ejecutarse en breve plazo.

Asimismo se nos confirma, por fuente autorizada, que han sido solicitadas diversas ayudas a la Comisión de Cooperación de la excma. Diputación Provincial para diversos proyectos, algunos de los cuales se encuentran ya en marcha, como son el nuevo Matadero Municipal, ampliación del Cementerio, mejoramiento del servicio de extinción de incendios, iluminación de vías públicas etc. etc.

Por otra parte podemos decir —en contra de los más pesimistas— que ya es inminente el inicio de las obras del anhelado Polígono Industrial, para el cual existen numerosas peticiones de empresas industriales que desean instalarse en nuestra Ciudad con lo cual se imprimirá un nuevo ritmo a la economía de Calatayud y su Comarca.

Desde estas columnas de ''ARAGON/exprés'' felicitamos al Ayuntamiento en la persona de su alcalde D. Salvador Ibarra Franco por su interés desmedido en el engradecimiento de nuestra Ciudad.

AYUD

UNA TIMBA INFANTIL

¡Temprano cogieron la baraja! ¿Hay quién les dé un libro para usarlo en vez del naipe? lamentable ver a esas criaturas que en su ingenuosidad va entrando la afición a "jugar a las cartas". ellos dicen y con su partida callejera ya saben que es un envite y van a ver si pueden engañar al co y ganan las pesetejas que hay en el suelo, para gastarlas ¿en qué? ¿En tabaco? ¿En cosas peores acaso en comida que exige el estómago vacío?

Así comienzan el aprendizaje que, sus uñitas - ennegrecidas por la poca limpieza- , realizan mar "las cartas". Haciéndose, desde niños, jugadores de ventaja y... También la blasfemia, al no acomp suerte con la carta recibida, está en los labios: ,' ¡Así me fallan el tres! ¡Me.....! ".

Dolorosa escena, que se prodiga en esos niños abandonados, que no tienen colegios, ni guarder los que padecen toda clase de necesidad, tirados a la cultura que pueda proporcionarles, desde tan edad, una baraja en las manos con ribetes de sebo y marcas de uñas mal cortadas. ¿No hay guarde Esos niños tienen derecho al recogimiento generoso, donde les puedan dar libros, cristiana ense cariño de hermanos, orientación hacia un porvenir mejor, como el de aquella estrella que guiaba h nacimiento donde se pedía el amor, la paz. "Cristo nace todos los días'"... ¡Alegría verdadera!.

Debemos entregar algo de lo nuestro, para que tengan guarderías, en las que se les dé cariño, cristianamente merecen esos niños abandonados, entre barajas y timbas infantiles.

(Foto: García Lu

zorca

NEN FIRMES

que los sufrimie
padecidos por Cándi
habían producido
trastorno mental y que
fue el determinante d
trágica decisión.

Fallecido Cándido
viuda, Elisa, demandó
Mutua y la Magistratur
Trabajo de Huesca decla
su sentencia que Cá
había fallecido
consecuencia de acci
laboral y condenó
aseguradora a depositar
fondo de garantía el c
que había de significar p
demandante las pensione
correspondían a ella y
hijos, del ochenta y cinc
ciento del salario que pe
el trabajador.

Recurrió contr
sentencia de Huesca la M
Asepeyo y al recurso
opuso, en nombre de la
y de las huérfanas
Cándido, don Pedro
Dulanto, abogado de
Servicios Jurídicos Sindi
quien mantuvo en la vista
recurso que la decisión
Cándido tenía una rela
directa y concreta con
accidente laboral, por lo
se debía a este su muerte
tesis ha prosperado en el
Tribunal.

TIL

usarlo en vez del naipe
ción a "jugar a las cartas"
r si pueden engañar al co
tabaco? ¿En cosas peores
ca limpieza- , realizan ma
la blasfemia, al no acompa
Me. . . . . ! ".
ienen colegios, ni guarderí
proporcionarles, desde tan
cortadas. ¿No hay guarde
dar libros, cristiana ense
uella estrella que guiaba h
. ¡Alegría verdadera! .
las que se les dé cariño,
nfantiles.

(Foto: García Lu

Fue un gran error no marcharme a Italia

SUAREZ, DESALENTADO

● AHORA ESTA DESCORAZONADO DE SUS TREINTA AÑOS DE CINE EN ESPAÑA

● "QUE LE OLVIDEN A UNO LAS PRODUCTORAS ES TRISTE POR FUERZA"

● "PERO NO ME EXTRAÑA. EL AÑO QUE GANE EL PREMIO DE INTERPRETACION ESTUVE DOCE MESES PARADO"...

Escribe: Mario HERNANDEZ ESTEVEZ

NO está el cine español para muchos optimismos. Más bien lo exacto sería decir que no está para ninguno. No hay figuras, no hay mercados, no hay dinero. No hay películas. Películas que logren acabar con las medias tintas, que consigan mercados, que creen figuras.

Le pregunto sobre estas cosas a Jose Suárez, primerísima figura de una época en la que, al menos, sí había estrellas y se hacían películas, aunque tampoco anduviésemos muy sobrados de mercados exteriores. José Suárez ("Calle Mayor" "La Sfida", "Condenados" y otros muchos títulos menores), acaba de venir de su tierra, Asturias, de protagonizar una película dirigida por Tito Fernández, una película que se titula "El Cristo del Oceáno". Pero la verdad es que, a él, primera figura, el cine nuestro de cada día, le ha apartado, le ha hecho una especie de vacío sin ton ni son.

NO HAY CINE NI GALANES

–Mira, yo soy optimista por naturaleza. Esto que de pronto se olviden las productoras de uno, tiene que ponerte triste. Es forzoso. Pero en nuestro cine las cosas han sido siempre así. Cuando me dieron el primer premio de interpretación, resulta que me pasé un año sin hacer una sola película. Ya sabes eso de que España es diferente. Bueno, pues en cine, España es más que diferente.

–¿Hay galanes ahora mismo en el cine español, Pepe?

–Yo creo que no. Al menos galanes con fuerza. Pero es que tampoco puede haberlos. Si te fijas ves en seguida que no hay figuras, porque el cine no se puede hacer como se hace ahora. En la época dorada de cualquier cinematografía, siempre hay unas marcas productoras importantes. En lo que se refiere a España, hubo una época Cifesa, una epoca Cesáreo, una época Perojo, una época Chamartín...

–¿Por qué, según tú, a estas alturas, quiero decir, después de treinta años de cine protegido, todavía andamos así?

olvidemos, desde luego, a un buen número de productores que no les ha importado el cine, productores que antes llamábamos piratas. La protección al cine es necesaria. Pero todos sabemos que no son pocos los que se han aprovechado de esa protección estatal para jugar a la picaresca española.

–¿Resultado?

–Bien, ya se está viendo.

–Es muy complejo. Yo te diría que influyen varios factores y, entre los más importantes, la falta de libertad en los temas y su planteamiento en imágenes, la falta de preocupación verdadera por los mercados propicios a España y, no Han matado el cine. No hay cina en España.

EL ERROR DE ITALIA

–Eso, en cuanto al presente. Pero, ¿cómo ves el futuro?

–Te repito que yo soy optimista. Confío en la gente nueva, en esos chicos que ven un cine ideal, que piensan primero en cine y después en pesetas.

–Ahora trabajas poco. Pero ganaste mucho dinero. ¿Podrías vivir de lo que ganaste?

–Creo que sí. Ni mi mujer ni yo somos eso que se llama gastadores. Vivimos bien, pero nada más.

–¿Has pensado en abandonar?

–Alguna vez. Cuando se quiere una profesión a la que has dedicado casi treinta años de tu vida, es lógico que te ponga triste el que solo te llamen de tarde en tarde. Si has sido una figura en algo, no se te puede hacer el vacío repentinamente. Eso sólo sucede en nuestro país.

–Tú, Pepe, eres uno de los pocos actores que tuviste gancho en Italia, a raíz de la película que hiciste con la Suhiaffino. Parecía que conseguirías la internacionalidad, pero te quedaste en el principio, en un principio con billete Madrid–Roma–Roma–Madrid. ¿Por qué?

–Fue un grave error. confieso que me equivoqué. En aquel momento, yo tenía abiertas las puertas del cine italiano. Pero tenía que quedarme a vivir en Italia. No me decidí y en esa indecisión se me fueron las posibilidades.

–Alguna vez se ha dicho, que, aparte otros factores, los españoles no somos cinematográficos. Ahora mismo, si te fijas, apenas hay intérpretes a los que echar mano, con una producción normal en marcha.

VOLVERIA A EMPEZAR

–No estoy de acuerdo en eso de que los españoles no somos cinematográficos. Lo que sucede es que los españoles, psicológicamente, no les interesa el cine como profesión, igual que les interesa a los italianos, o a los franceses. Por un lado, está el miedo, que aun persiste. Miedo al medio ambiente. Por otro, el miedo a un cine que no tiene futuro. Lo peor del cine español es que no logra ser una profesión con futuro. No pueden valorar la calidad, ni los éxitos, ni la comercialidad. Nada. En el cine español, como profesión, están siempre en una cuerda floja que resulta patética y angustiosa. Entonces, eso produce un miedo lógico a la gente que podría valer. Porque en cualquier otro trabajo, el futuro depende de algo. En el cine nuestro, no depende de nada.

–Otro tema: no tenemos estrellas internacionales, internacionalmente cotizables como, franceses e italianos. Ya sabemos las causas. Dime: ¿qué actriz crees tú que podía haber sido una figura internacional?

–Sin duda Emma Penella.

–Con un cine muerto, con un cine ingrato, tengo que hacerte una pregunta–tópico porque viene pintiparada. ¿Volverías a empezar con todo lo que sabes del cine nuestro de nuestros pecados?

Pepe Suarez se ríe.

–Sí, sí... Creo que sí. Si el cine se salva, si perdura, es por su veneno vital. El del cine es el único veneno que no mata, el único veneno que se bebe una y otra vez, con todas las consecuencias.

SGCB2021

UNA ENTREVISTA ENTRE LOS PALOS

Escribe. Antonio MOLINOS

MUÑOZ

LLEVO MEDIO AÑO SIN ENTRENAR

•

Cuando jugué en el Zaragoza juvenil tenía mi mayor ilusión

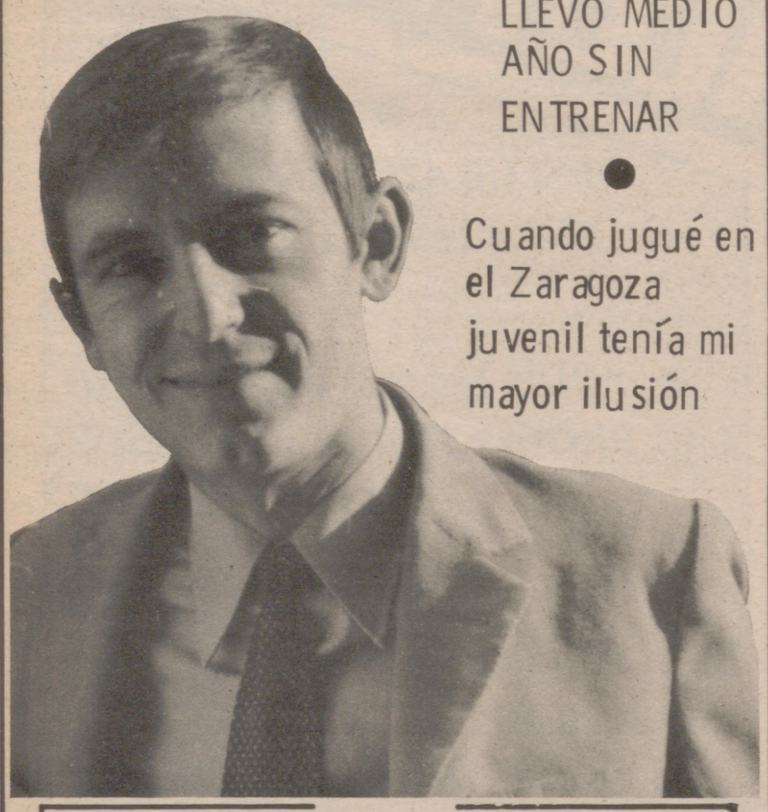

• HOY HE JUGADO POR AYUDAR A UNOS AMIGOS

Cuando hemos entrado en el Campo de Entrerrios, observamos que defendiendo la porteria del Arenas, en su partido contra el Lamusa de Huesca, al que vencieron los locales por el elevado tanteo de cinco a cero, se hallaba un buen conocido nuestro: Francisco Muñoz Artal, con el que compartimos buenos ratos de comunes misiones. ¿Cómo podía perderse la oportunidad de hacer una entrevista a Muñoz, precisamente bajo los palos de la porteria?

Expresada mi sorpresa, al interesado, la conversación, mientras jugaba el partido, yo situado detrás de la porteria, discurria así:

—Llevo medio año sin entrenar. Al quedarse el Arenas sin porteros, vinieron a pedirme el favor que lo hiciera por tres partidos, y hoy he jugado por ayudar a unos amigos. Pero necesito entrenamientos.

Nadie lo diría, puesto que al momento de pronunciar estas palabras, corta el diálogo para lanzarse a los pies del delantero centrario, arriesgándose, ya que recibió un patadón en la cara. Repuesto, saca Muñoz la falta, y , alejado el balón de nuestras cercanías, continúa el diálogo:

—Estaba dispuesto a no jugar más al fútbol. Empecé en el equipo de la Institución Sindical Virgen del Pilar, pasando al Real Zaragoza Juvenil.

Cuando jugué en el Zaragoza tenía mi mayor ilusión. Todos me aseguraban que tenía grandes condiciones, y mantuve la esperanza de defender los colores del equipo de mi tierra. Al terminar, y no hacerme caso el Zaragoza, perdí la ilusión que tenía.

—¿Por qué no contaron contigo en el primer equipo?

—Acaso por no ser un portero muy atlético. ¡Vaya a saber!

—Calvo no era alto, ni atlético y fué titular del Zaragoza.

—Sería muy bueno.

—Y tú también.

Podemos asegurar que Muñoz era un portero de excelentes condiciones, y que si su ilusión se marcho fué lastimoso perder a tan gran promesa.

—¿Y después?

—Jugué en varios equipos de la región: Alcañiz, Arenas, Calatayud, Aragón, Calvo Sotelo de Andorra, y cuando no pensaba en volver, he hecho este compromiso de amigos, desinteresadamente.

Con frecuencia Muñoz va haciendo paradas. La conversación se interrumpe por bastante tiempo, con el acoso del Lamusa, que con las magníficas salidas, blocajes y despejes de Muñoz, hace que las incursiones de los delanteros sean infructuosas, levantando el ánimo de sus compañeros.

Va a terminar el encuentro. No le permito quitarse el guante de guardameta, cuando me tiende la mano en señal de despedida. Aún a vuelto a tener otra acertada intervención.

Un caso de afición y de amistad hace volver a la vida activa de jugador a este operario de Artes Gráficas que, a los veintiseis años, sigue siendo un excelente guardameta y una gran persona.

Aquí están los del domingo

SEGUROLA

Después del partido del Real Zaragoza en Los Cármenes, que pudo perder según todas las crónicas por una goleada de escándalo, tiene que enfrentarse el próximo domingo con una Real Sociedad, pletórica y animosa, fuerte y jóven, que ocupa el quinto puesto de la tabla, con quince puntos, y de ellos tres positivos.

Desde que se decidieron a no importar jugadores ha sido cuando el equipo donostiarra logra en los torneos volver a inquietar, y consigue que su economía sea floreciente. "¡Todos de casa! " dijeron y solamente quedó Silvestre, de aquella época catastrófica de importaciones y de negocios del fútbol. Tranquilo y firme el club, tiene aseguradas las suplencias con el "Sanse", en el que se hallan abundantes elementos, con derecho a pasar al primer equipo.

ENTRENADOR

Cuando Benito Díaz, en su última visita a Zaragoza me presentó a Segurola, me dijo, que era un gran preparador. El interesado, modestamente, bajó la cabeza, casi avergonzado del elogio, que el tiempo confirmó la realidad en la presentación. Si Elizondo demostró una gran capacidad y valentía, puesto que fué el que llevó a cabo la renovación del equipo, dando entrada decidida a los jóvenes de la cantera—, su sucesor, Angel Segurola, supo seguir la linea marcada con la fidelidad de los hombres enamorados de las cosas de su tierra. Elizondo ha quedado como "Manager" del club, y Segurola, el de Rentería, queda junto al Director Técnico. Un "tandem" perfecto y jóven.

Segurola fué compañero de equipo de Elizondo. Fué jugador de la Real Sociedad, Real Madrid y Girondins de Burdeos. Y obtuvo el número uno de su promoción nacional en Madrid. Antes de su victoria del domingo, contra el Atlético de Bilbao, dijo: "Me se de memoria el planteamiento del Atlético. Le ganaremos. "Y, cuando alguien le manifestó que abusaban de su corpulencia y dureza contestó: "No somos unos "angelitos", pero tampoco somos extremadamente duros. Ni más ni menos que otros equipos que andan por ahí. "Y ganaron bien, por ese entusiasmo y coraje que poseen sus jóvenes jugadores. Un entrenador , que sabe lo que hace y lo que dice.

JUGADORES

Porteros: Esnaola y Artola II.

Defensas: Gorriti, Martinez, Ormaechea, Santamaría, Iguaran y Artola I.

Medios: Sein, Arzac, Sagasta, Lema y Gaztelu.

Delanteros: Urreisti, Urtiaga, Araquistain, Silvestre, Mendiluce, Boronat, Corcuera, Chinchurreta, Arambarri, y Soroa.

TONICA DE SU JUEGO

Acaso sea el que está más al corriente en las tónicas modernas, con un estilo que, sin dejar la fuerza y potencia, procuran pasar el balón con gran rapidez, por lo que están en línea con los más nuevos sistemas que, son sin duda alguna, los más efectivos. Sus jóvenes jugadores, no regatean el esfuerzo y luchan con entusiasmo, como si fuesen aficionados. Elizondo y Segurola, estuvieron en los Mundiales de Méjico, y volvieron robusteciendo sus anteriores creencias de que la fuerza, la velocidad y el temperamento han de ir unidos a la clase, jugador.

Siguen con características de aleg les hemos visto Romareda cualquiera el resultado, con sus blanquiazules, can músicas, globos, bu que dan el tono ale debe de presidir el dep

El domingo vencie Atlético de Bil superándolo en fu velocidad, lo que acre buen momento de su Cuando se lesiona un ya tienen otro d calidad, para sustituirl ha sucedido con la lam lesión de Esnaola al reemplazado Artola aún quedan más! .

Un club, y un equ viven de realidades, favorables a la buena y satisfacción de sus

Un equipo ante mucho tendrá que cam tono de juego d Zaragoza, para no ca disgusto del afic zaragocista, que ve mu la Segunda Divisio equipo muy distin Sevilla que vimos ha domingos, lento y sin La Real Sociedad enemigo difícil ante hay que pelear, con to armas que tanto se velocidad, fue temperamento, que s del contrario.

De pie: de izquierda a derecha: Esnaola, Gorriti, Martínez, Ormaechea, Sein, Lema. Agachados: de izqu derecha: Urreisti, Urtiaga, Araquistain, Mendiluce y Silvestre.

SEGUROLA

unidos a la clase, jugador.

Siguen con características de aleg les hemos visto Romareda cualquiera el resultado, con sus bu blanquiazules, can músicas, globos, bul que dan el tono aleg debe de presidir el depo

El domingo vencie Atlético de Bil superándolo en fu velocidad, lo que acre buen momento de su Cuando se lesiona un p ya tienen otro d calidad, para sustituirle ha sucedido con la lame lesión de Esnaola al q reemplazado Artola aún quedan más! .

Un club, y un equi viven de realidades, favorables a la buena y satisfacción de sus

Un equipo ante el mucho tendrá que cam tono de juego del Zaragoza, para no cae disgusto del aficio zaragocista, que ve muy la Segunda Divisió equipo muy distin Sevilla que vimos ha domingos, lento y sin i La Real Sociedad e enemigo difícil ante e hay que pelear, con tod armas que tanto se e velocidad, fuer temperamento, que s del contrario.

n, Lema. Agachados: de izqu

MIENTRAS SE TOMAN MEDIDAS EN LAS ALTURAS

PASO A LA JUVENTUD

Zaragoza, pero tras el desastre contra el Granada ¡Se ve todo tan difícil!

LOS que fueron a Granada, cuentan y no acaban. Aquello fue desastroso. Jugar, lo que se dice jugar, no lo hizo bien ningún zaragocista. Hubo alguno que puso voluntad. Pero la mayoría, ni eso. Y tal como están las cosas, perder una oportunidad tan clara, es un lujo que no podemos permitirnos. Ayer se reunió la Comisión Deportiva del Club y según parece, mañana lo hará la Junta Directiva. En el ambiente flota un gran malestar. Se dice que habrá soluciones para los jugadpres ¿Y qué? Todo seguirá igual o peor.

El camino no es ese. Téngase en cuenta que tampoco fue solución cambiar de entrenador. Y ¿entonces? Gran parte de la afición dice ¿Y por que no cambiamos de presidente? Sí, no dicen cambiar de directiva, sino solo de presidente. Con ello, por lo menos habría más tranquilidad, en las gradas del Estadio, ya que ahora a la mínima explotan contra el palco. Y los jugadores seguramente no tendrían como en estos momentos, los nervios a flor de piel. Pero, además de esa medida en las alturas del club, se imponen cambios en el equipo. En trece partidos, insistiendo con los mismos jugadores, no se ha conseguido nada. A lo mejor es que les hace falta un pequeño descanso. O a algunos un descanso muy prolongado.

Como refuerzos tampoco pueden contratarse, por una parte porque la situación económica no permite dispendios, y por otra porque sólo hay un hueco en la plantilla, se podía intentar alinear a los jóvenes. No voy a decir que con ellos consigamos pasar a una situación boyante, pero si por lo menos, tendremos la seguridad de que en el terreno de juego se entregan absolutamente

En estos tres próximos partidos está para el Zaragoza, el desenlace de toda la temporada. Contra la Real, es vital ganar, pero aún con ello, no se arregla nada. Gijón y Málaga si que pueden ser tabla de salvación para el

¿A QUIEN PRETENDE ENGAÑAR?

HASTA cierto punto, puede considerarse pasable que antes de un partido fuera de casa, un entrenador con falso optimismo diga:

—Ganaremos. No me conformo con el empate.

La mayoría de las veces, en su fuero interno, pensará:

- ¡Si lograsemos un punto...!

Esto se hace, para dar un poco de moral a los jugadores, porque si ni el entrenador cree en ellos ¿ya me dirán quien creerá? .

Lo que ya no parece bien, es que después de jugado el encuentro, habiendo salido ampliamente derrotado, ante un enemigo flojo y sin que los jugadores hayan puesto en el lance el mas mínimo interés, se pretenda engañar a toda la afición.

—Ha sido este, el mejor de los partidos que hemos jugado fuera de casa.

Esto declaró Domingo Balmanyá, ante los micrófonos de Radio Popular de Granada, pero lógicamente, fue tomado por todos los informadores que se encontraban en los vestuarios de Los Cármenes.

Por la prensa española, ha sido difundida con profusión, está declaración tan "jocosa". Los comentarios que habrán provocado, pueden imaginarselos.

Y aqui en Zaragoza, nadie sale del asombro. Mientras el entrenador dice eso, los enviados especiales comentan:

"Lo de Granada, catastrófico. Mejor es olvidarlo".

¿A quien hacemos caso? La cosa está clara, ¿verdad? .

Escribe: Guillermo REVUELTA

EL BELEN DE MONTAÑEROS

UN grupo de empleados del Banco de Aragón, tuvo la idea en 1962, de colocar por estas fechas navideñas, un Belén en la montaña aragonesa.

Desde entonces, año tras año, se ha seguido la tradición y siempre, en un lugar de nuestra geografía, se ha instalado el Belén de Montañeros. De su montaje, cada año se encargaba un club de Montaña diferente. Así, la participación era de todos.

En 1970, Helios tenía que llevar al sitio elegido este tradicional Nacimiento, pero teniendo en cuenta que el club pionero de la idea va a desaparecer en breve, Helios no dudó un momento y cede sus derechos a los empleados del Banco de Aragón, que el próximo domingo subirán a Salinas Viejas, un bonito rincón oscense, que este año será escenario del Belén de Montañeros.

Todo está preparado. El día 19, una embajada del Banco de Aragón llegará a Salinas Viejas para ultimar detalles. El día 20, a primera hora, se montará el Belén, a cuyo pie celebrará la Santa Misa, el Cura párroco de la localidad. Para terminar, el Club de Empleados del Banco de Aragón, dará a las sociedades de Montaña aragoneses, que han sido invitadas a la instalación del Belén, una típica comida, en la que se hermanarán más si cabe, todos los montañeros de la región.

SGCB2021

EL PLURIEMPLEO IMPONE SU LEY

NECESITA YD UN...

En esta sección, que es totalmente gratuita para nuestros lectores publicaremos durante una semana cuantas demandas y ofertas de trabajo se nos envien. Sólo un ruego: que cuando nuestros comunicantes encuentren el trabajo solicitado nos lo participen. No es mucho. ¿verdad?. ¡Pues, adelante!

MONCAYO

DELINEANTE PROYECTISTA

En construcción capacitado, para desarrollo completo de proyectos se ofrece para horas libres o jornada completa si las condiciones son optimas. Llamar al Teléfono 33 67 65, mediodia atendera Sr. Vinuesa.

DESEA TRABAJO

Joven estudiante necesita cualquier trabajo. Daría clases ó Contabilidad. Dirección: Domingo Ram 68—cuarto izda.

CHOFER PARA REPARTO

Chófer repartir plaza se ofrece con o sin vehículo. Informes teléfono: 23-35-36.

CLASES DE MATEMATICAS Y LATIN

Estudiante da clases de Matemáticas y Latín, exclusivamente de tercero y cuarto de bachillerato. Tlf.: 338367.

CLASES HASTA SEXTO Y FRANCES

Estudiante de Ciencias desea trabajo por las mañanas, preferentemente clases hasta sexto Curso, incluido el Francés, cuidado de niños ó ancianos, etc. Tfno: 258687 (Por las tardes)

REPARTO DE PROPAGANDA

Se repartiría folletos en buzones de Zaragoza y barrios. Llamar al tfno; 216778 por las mañanas de 2 a 3,30 y tarde 7 a 8,15

CLASES PARTICULARES

Universitario daría clases particulares de la Rama de Letras. Especialmente Francés. Dirección: Avda. Valencia, 51-53 (Edificio Torresol). 2. escalera, 17 C. Zaragoza.

CLASES PARTICULARES

Estudiante de Ingenieria Técnica Quimica daría clases particulares o trabajaria por las mañanas razón: Antonio Adrados, 2-5.º Torrero.

AYUDANTE ADMINISTRATIVO

con experiencia en almacen se ofrece para trabajar de 8 a 10 noche. Tfno. 356174 Sr. Jesús.

CUIDAR NIÑOS

Joven cuidaría niños o enfermos disponiendo de toda la mañana.
Avisos. Tfno. 232130
Pregunten por José Luis.

CUALQUIER TRABAJO

Trabajaría desde las 3 1/2 hasta... ..., otros trabajos, no tengo especialidad. Podría hacer reparto, tengo 600-D. No tengo inconveniente trabajo duro. Lo que quiero es mantener a mis 5 hijos (el mayor de 8 años) y esposa. Tengo 35 años. Tfno: 291312

COBRADOR

Se ofrece cobrador en plaza. Tel. 221592

CUIDARIA NIÑOS

Chica joven cuidaria niños o daría clases particulares. Llamar al Telefono 220808 preguntar por Lola.

CLASES LATIN O FRANCES

Desearía dar clases de Latín, Francés o cualquier trabajo nocturno (Almacen, garaje) Tfno. 296768. A partir de las diez de la noche.

ACOMPAÑAR SEÑORA

Señora viuda, de cuarenta y cinco años, con preparación se ofrece para cuidar niños, acompañar señora o recepcionista de despacho profesional. Señas: Zaragoza la Vieja, 70 Primero. CIUDAD

TECNICO

Técnico en organización con gran experiencia en planificación, programación, control, preferentemente para pequeña empresa en desarrollo, rama siderúrgica o similar. (Ref. "A.E." 215).

TRABAJARIA POR LAS TARDES

Estudiante medicina trabajaria por las tardes como enfermera o secretaria (poseo título). teléfono, 29 68 63.- Srta Ana.

SE OFRECE JARDINERO

Para cuidado y cultivo de jardines o trabajo semejante, en Zaragoza o alguno de sus barrios. Referencia 201.

MAESTRA, DARIA CLASES

Maestra, daría clases primaria y bachiller. Llamar al teléfono 256440.

CIENCIAS Y LETRAS

Profesor de Ciencias y Letras, clases bachiller: Matemáticas, Física, Latín, Francés. Teléfono 375391.

TRABAJO VESPERTINO

Oficial administrativo, desea trabajo, para las tardes. Tlefo.: 292171

¡ATENCION!

Asunto interesante para personas ambiciosas y que deseen arpovechar bien el tiempo.
Para información, sin compromiso, escribir a: Sr. Enrique López, Cortes de Aragón, 50.

Maestra de 32 años, desea ser informada sobre Centros Parroquiales, Culturales o Recreativos para relacionarse con jóvenes de ambos sexos aproximadamente de su edad. Dirigirse a Maribel Jiménez.— Latassa, 33 Buzón núm. 52.

LO QUE DICEN LAS ESTRELLAS

17 DE DICIEMBRE

ARIES, (21 marzo, 20 abril).— Procure no hacer visitas a hospitales, ya que serán posibles los contagios. Los pasados acontecimientos le crearán inquietud. Lleve a cabo sus proyectos.

TAURO, (21 abril, 20 mayo).— Puede mostrarse un tanto derrochador si se deja influir por los amigos. No se meta en proyectos que prometan fáciles ganancias. Esté alerta ante una nueva oportunidad de idilio.

GEMINIS, (21 mayo, 20 junio).— La negligencia con los detalles puede conducir a errar. Su deseo de comodidad y placeres le conducirá a meterse en asuntos poco claros. Sea más afectuoso.

CANCER, (21 junio, 20 julio).— El consejo de las personas mayores será beneficioso pero no lo lleve a cabo. Intente hacer desaparecer cualquier sentimiento de odio aparecido ayer.

LEO, (21 julio, 21 agosto).— Sus deseos para este día pueden verse frustados si no evita las discusiones. Los idilios amorosos contienen peligro de ruptura. Su sentido del humor será mal interpretado.

VIRGO, (22 agosto, 22 septiembre).— Existe demasiado peligro de perder a los amigos, actue con mucha cautela. Tómese algún tiempo para relajarse. El idilio será verosimilmente afortunado.

LIBRA, (23 septiembre, 22 octubre).— Si tiene cuidado en no dejar que el optimismo de este día le conduzca a hacer gastos exagerados puede ser muy afortunado. Difiera las aventuras amorosas.

ESCORPION, (23 octubre, 22 Noviembre).— Las condiciones de los negocios no serán muy agradables pero le proporcionarán ingresos considerables. Es posible que llegue a sus manos un inesperado bien.

SAGITARIO, (23 noviembre, 20 diciembre).— Habrá importantes personas que influirán favorablemente en usted. No arriesgue dinero bajo ningún concepto. Serán posibles algunas experiencias en el terreno amoroso.

CAPRICORNIO, (21 diciembre, 19 enero).— Confíe en los banqueros o en personas con experiencia monetaria. Buen día para las cuestiones familiares. Procure que las discusiones se mantengan al margen de la politica.

ACUARIO, (21 enero, 18 febrero).— No espere demasiado de los seres queridos ya que es posible que le decepcionen. Las controversias es posible que se conviertan en disputas. Deje los asuntos amorosos estacionados.

PISCIS, (19 febrero, 20 marzo).— Continué prestando mas atención a los detalles en su trabajo. No permita que el entusiasmo le haga apresurarse o tener excesiva confianza en si mismo.

CONSULTORIO de Genealogia y Armas

Por la "Agencia Ibérica de Heráldica y Genealogía"

En esta sección se publicarán los escudos de armas de apellidos cuyas personas lo soliciten, por riguroso turno de recepción de las mismas.

Este servicio es gratuito para los lectores de "ARAGON/exprés", ofrecido por la delegación de Zaragoza de Prestigiosa agencia Ibérica de Heráldica y Genealogía...

CUPON CONSULTA VALEDERO PARA UN SOLO APELLIDO

Consultante.....

Dirección.....

Desea conocer el origen y armas del apellido.....

Originario al parecer de.....

(Recórtelo y envíe a la redacción de ARAGON/exprés o directamente a la Agencia que facilita el servicio, Apartado 4... Zaragoza).

CRUCIGRAMA

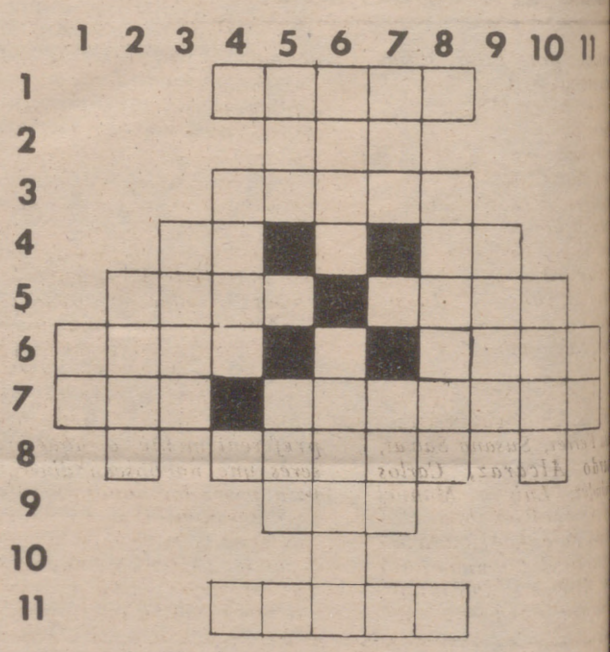

HORIZONTALES.– 1. Agarrado.– 2. Demostrativo.– 3. Mezcla harina, yeso, etc.– 4. El primero.– Artículo.– 5. Períodos de tiempo. Entréguele.– 6. Querer.– Prohibición.– 7. Esencia o naturaleza. Inconstancia de ánimo y ligereza en las cosas.– 8. Capital de una nación europea.– 9. Nota musical.– 11. Fundamenta.

VERTICALES.– 1. Antigua moneda romana.– 2. Nombre de letra, en plural.– 3. Trabajar la tierra.– 4. Condimentar. 5. Personaje bíblico. Pronombre.– 6. Canciones canarias.– Varones ilustres por sus hazañas y virtudes.– 7. Número.– Abyecto.– 8 Traidores.– 9. Olfatead.– 10. Cada uno de los períodos en que se considera dividida la vida humana.– 11. Al revés, entrega.

SOLUCION AL CRUCIGRAMA DEL NUMERO ANTERIOR

HORIZONTALES.– 1. Acaba.– 2. Oro.– 3. Aleja.– 4. As. La.– 5. Asir.– Memo.– 6. Azar.– Jota. 7. Por.– Mimesis.– 8. Ramas.– 9. Ris.– 11. Tramo.

VERTICALES.– 1. Ap.– 2. Azor.– 3 Asar.– 4. Asir.– 5. Col.– Mar.– 6. Ares.– Mímica.– 7. Boj.– Más. 8. Alejos.– 9. Amos.– 10. Otis.– 11. As.

ARAGON exprés — DIARIO DE LA TARDE

Redacción, Administración y Talleres: Marc...
Teléfono 216983 (Centralita)
ZARAGOZA

BOLETIN DE SUSCRIPCION

Don .....

domiciliado en .....

Calle....., núm. .....

se suscribe a "ARAGON/exprés" por un trimestre, prorrogable mientras no envíe su baja a la Administración, y que empezará a contarse desde el día que reciba el primer ejemplar.

Zaragoza, ... de ..... de 19...

PRECIO DE SUSCRIPCION: Para Zaragoza y Provincias: 2... ptas. al trimestre.

El importe de esta suscripción se pasará a cobro a domicilio después de haber comenzado a recibir el periódico.

SGCB2021

ULTURA
ogía y Art
e Heráldica y Genea
los escudos de armas
iten, por riguroso tur
to para los lectores
la delegación de Zaragoza
dica y Genealogía...

VALEDERO
ELLIDO
.....
.....
s del apellido
.....
de ARAGON/exprés o
ta el servicio, Apartado 4

RAMA

7 8 9 10 11

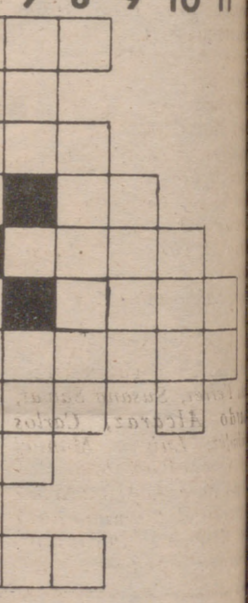

emostrativo. – 3. Mezcla
o. – 5. Períodos de tiempo
– 7. Esencia o naturaleza
cosas. – 8. Capital de una
enta.

mana. – 2. Nombre de letra
imentar. 5. Personaje bíblico
rones ilustres por sus hazañas
Traidores. – 9. Olfatead. –
idera dividida la vida humana

RUCIGRAMA
ANTERIOR

. – 3. Aleja. – 4. As. La –
or. – Mimesis. – 8. Ramas.

sar. – 4. Asir. – 5. Col. – Ma
jos. – 9. Amos. – 10. Otis. –

dministración y Talleres: Marc
6983 (Centralita)
OZA

DE SUSCRIPCIO
.....
.....
....., núm. .....
por un trimestre, prorroga
Administración, y que en
e reciba el primer ejemplar
..... de 19.....

Zaragoza y Provincias: 2
cobro a domicilio después d

LES, 16 DE DICIEMBRE DE

Cine COSO

"UN QUIJOTE SIN MANCHA"

*sentada por Posa Films
ternacional, S.A.
rigida por Miguel M.
lgado
oducida por Jacques
lman, para Columbia
tografía: Rosalío Solano,
eastmancolor
sica: Sergio Guerrero
mecomedia de Mario
reno Reyes y Jaime
lador
logos adicionales de Carlos
ón
térpretes: Mario Moreno
"Cantinflas", Angel Garasa,
pita Ferrer, Susana Salvat,
uardo Alcaraz, Carlos
rnández, Luis Manuel
ayo, Carlos Riquelme.
eo que no es la primera vez
e vemos al popular actor
rio Moreno "Cantinflas"
endiendo un pleito ante un tribunal. En "Un Quijote sin mancha" personifica a un estudiante de derecho que trabaja como pasante, al mismo tiempo que intenta terminar la carrera. Su personal e intuitivo sentido de la justicia, su bondad y honestidad, y su tradicional arte para liar a la gente, le hacen triunfar en difíciles empresas. Las mayores dificultades no le vienen por la complejidad de los casos, sino porque se empeña en sacar de apuros preferentemente a aquellos seres que no poseen dinero para pagar los honorarios de los otros abogados.*

Las artimañas que emplea a veces no son muy ortodoxas que digamos, pero sí son sinceras y desde luego buscan la justicia como sea. Mucho mas que las artificiales y rebuscadas frases de sus colegas.

El mayor aliciente que tiene el film es el personaje central. Yo diría que es el único aliciente, pues si de algo hay que olvidarse al verle y escucharle, es del mismo cine.

M. Delgado fabrica sus películas lo mismo que lo hacía hace decenas de años. Ni siquiera se aprovecha bien el color. Todo es funcional y simple. Pero la verdad, a los que vamos a ver a "Cantinflas", todo eso nos importa un comino.

No se la pierdan, lo pasarán estupendamente.

A.S.M.

TEATRO

La Junta de Apreciación de la Dirección General de Cultura Popular y Espectáculos, dictaminó durante la reunión celebrada el pasado día 17 de noviembre, las siguientes obras teatrales.

***

EL TELEFON, de Vicente Solá Loza, solicitada por la Compañía del Casino Sat. Eulalia, para representar en el Teatro S. Eulalia de Barcelona. Autorizada para mayores de 18 años.

***

EL VELL DEL VIOLI, de Jordi Voltes, solicitada por la Compañía La Farandula, para representar en el Teatro La Farandula de Sabadell. Autorizada para mayores de 18 años.

***

FINAL DE PARTIDA, de Samuel Beckett, traducida por Ana María Moix, solicitada por la Casa M. de la Cultura, para representar en la C.M. de la Cultura de Avilés. Autorizada para mayores de 18 años.

MARIA MALETILLA, de Manuel y Antonio Marcos, solicitada por la Compañía Marifé de Triana, para representar en el Gran Teatro de Córdoba. Autorizada para mayores de 18 años.

***

NUESTRO NUEVO TEATRO, de Varios, solicitada por el Círculo de la Amistad, para representar en el Salón Liceo de Córdoba. Autorizada para mayores de 18 años.

***

LAS CASTIGADORAS, de Tejedor, Lozano y Mariño, solicitada por la Compañía de Angel de Andrés, para representar en el Teatro Martín de Madrid. Autorizada para mayores de 18 años.

***

A TRAVES DEL TERROR Y DE LA LOCURA Y DEL SADISMO, de Antonio García José, solicitada por la Compañía del Círculo Barcelonés San José, para representar en el círculo Barcelonés San José. Autorizada Sesiones de Cámara.

Despues del oculista...
Jena OPTICA
a la vista
Alfonso I, 18 Telefono 230246
Pasaje Palafox Teléfono 235494
Avda. Madrid 161 - 163 Teléfono 331014

TV. E. PROGRAMACION

STRIBUIDOR OFICIAL
radioDELICIAS
Avda. América, 4 y 6 - Télf. 370100
Avda. Madrid, 161 y 163 - Télf. 338021
Delicias, 5 - Télf. 330227 - ZARAGOZA

MIERCOLES 16

atinal

APERTURA: «Homenajes en jazz», de Manuel García.
PRIMERA HORA: «Luz y color». «El verano es una aventura». «Marruecos».
CONVIENE SABER: «Archivo de Indias».

remesa

SOBRE LA MARCHA.
NOTICIAS A LAS TRES.
BUENAS TARDES. Incluye hoy: «Nuestro tiempo». «El lenguaje». «Telefilm». «Viaje a lo desconocido».
DESPEDIDA Y CIERRE.

rde

APERTURA: «Suite lírica», de Alban Berg.
CON VOSOTROS.
OJOS NUEVOS: Telerrevista religiosa que dirige el padre José A. de Sobrino. Presentan: Jana Escribano y Víctor Agramunt. Realiza: Enrique Fernández Porras.

che

ESTA NOCHE...
NOVELA: «Silas Marner». Capítulo VIII. Autor: George Elliot. Adaptación: Pilar de Molina. Realización: José A. Páramo.
TELEDIARIO.
SUPERAGENTE 86. Hoy: «Dos y uno son cuatro».
A TODA PLANA.
MUSICAL: Julio Iglesias.
VEINTICUATRO HORAS.
DESPEDIDA Y CIERRE.

inter
el televisor de ley
UHF

20,00 APERTURA: «Cuartetos números 2 y 4», de Bela Bartok.
20,30 DIBUJOS ANIMADOS.
21,00 GAMA 71.
21,30 TELEDIARIO-2.
22,00 CINE-CLUB. «Ciclo René Clair»: «El fantasma va al Oeste» (1936).
23,30 CAROL BURNETT. Nuevo episodio del «show» de esta famosa actriz cómica norteamericana.
0,30 CIERRE.

Cartelera

TEATROS

PRINCIPAL. — Compañía Lope de Vega. 7'15 y 11. **"La ópera de cuatro cuartos"**, de Bertolt Brecht. Dirección José Tamayo. Próximamente estreno: **"Calígula"**, de A. Camus. (May. 18).

CINES DE ESTRENO

ARGENSOLA.—5-7-9-11 (Mayores 14). **No hay flores para OSS 117.** Color. John Gavin, Margaret Lee, Curd Jurgens.

COLISEO. — 5-7-9-11 (Mayores 18). **La ruta de Corinto.** Color. Film de Claude Chabrol con Jean Seberg, Maurice Ronet.

COSO. — 5-7-9-11 (Todos públicos). **Un Quijote sin Mancha.** Eastmancolor. Mario Moreno "Cantinflas". Angel Garasa.

DORADO. — 5-7-9-11 (Mayores 18). 2.ª semana: **El detective.** Scope - Color. Frank Sinatra, Lee Remick. Butaca: 25 ptas.

FLETA. — 5-7-9-11 (May. 18). 6.ª semana: **Los girasoles.** Todd-ao - Color - Sonido estereofónico. Sofía Loren, Marcello Mastroianni.

GOYA. — 4'45-7'15-10'45 (Mayores 18). 3.ª semana: **Desde la terraza.** Scope - Color. Paul Newman, Joanne Woodward.

PALAFOX. — 5-7-9-11 (Todos públicos). **Angeles rebeldes.** Technicolor. Rosalind Russell, Hayley Mils.

REX. — 4'45-7'15 y 10'45 (Todos públicos). **Hello Dolly.** Panavisión 70 mm. - Color de Luxe y sonido estereofónico. Barbra Stroisand, Walter Matthau.

VICTORIA. — 5-7-9-11 (Mayores 14). **Secretaria para un ladrón.** Eastmancolor. Roger Moore, Sylvia Syms.

CINES DE ARTE Y ENSAYO

AVENIDA. — 5-7'15-11 (Mayores 18). 3.ª semana: **Castillos en la arena** (The Sandpiper). Scope-Color. Elizabeth Taylor, Richard Burton.

ELISEOS. — 4'30-6'45-9 y 11'15 (May. 18). 2.ª semana: **La francesa y el amor.** Un film de ocho famosos directores del cine francés, con Jean Paul Belmondo, Marine Carol y otras muchas principales figuras.

CINES DE REESTRENO

ACTUALIDADES. — 4'45 - 7 - 9'15 - 11'15 (Todos públicos). 2.ª semana: **Valor de ley.** Color. John Wayne (Oscar 1969).

DELICIAS. — 5-7-9-11 (Mayores 18). **Simón Bolívar.** Cinemascope - Eastmancolor. Maximilian Schell, Rosanna Schiaffino.

DUX. — 5-7-9-11 (May. 14). **Luna cero dos.** Technicolor. James Obson, Catherina von Schell.

FUENCLARA. — 5-7-9 (Todos públicos). **El puente de los suspiros.** Technicolor. Brett Halsey, Gianna Maria Canale.

GRAN VIA. — 5-7-9-11 (Todos públicos). **Julio César, el conquistador de las Galias.** Cinemascope - Eastmancolor. Cameron Mitchell, Rick Bataglia.

MADRID. — 5-7-9-11 (Mayores 18). **Una cuerda un colt.** Eastmancolor. Robert Hossein. Michele Mercier.

MONUMENTAL. — 5-7-9-11 (May. 14). **El hombre que se quiso matar.** Color. Tony Leblanc.

MOLA. — 5-7-9-11 (May. 18). **El dinero tiene miedo.** Eastmancolor. Tony Leblanc, Manolo Gómez Bur.

NORTE. — 5-7-9-11 (May. 18). **La sirena del Mississipi.** Scope - Color. J. Paul Belmondo, Catherine Deneuve.

PALACIO. — 5-7-9-11 (Mayores 18). 3.ª semana: **¡Ahora me llaman señor Tibbs!** Color. Sidney Poitier, Martin Landau.

PARIS. — 5-7-9-11 (Todos públicos). **Asalto a la corona de Inglaterra.** Cinemascope - Technicolor. Roger Browne, Dominique Boschero.

PAX. — 5-7-9-11 (Todos públicos). **El gran golpe.** Louis de Funes, Anne Deat.

RIALTO.—5-7-9-11 (May. 18). **La ambiciosa.** Sara Montiel.

ROXY. — 5-7-9-11 (May. 18). **No somos de piedra.** Eastmancolor. Alfredo Landa, Ingrid Garbo.

SALAMANCA.—5-7-9-11 (Mayores 18). **Tráfico ilegal.** Color. Diana Dors.

TORRERO. — 5-7-9-11 (Mayores 18). **La tonta del bote.** Cinemascope - Eastmancolor. Lina Morgan, Arturo Fernández.

PELOTA

Frontón Jai-Alai. — Tarde 5'30. Partidos de pelota a cesta punta. Quinielas.
Oñate - Arostegui contra Altube - Galarza.
José - Mendizábal contra Beitia - Olea.

SGCB2021

CONCORDE:

UN PROYECTO MILLONARIO

LA INVERSION ASCIENDE YA A 132.000.000 DE PESETAS

● ACTUALMENTE SE ESTAN CONSTRUYENDO DIEZ APARATOS

LOS dos prototipos Concorde, el construido en Francia (001) y el construido en Inglaterra (002), han sobrepasado ya las 1320 millas por hora, dos veces la velocidad del sonido, a altas cotas de vuelo. Y el coste total del proyecto ha subido ya a los 825 millones de libras (132.000.000.000 Pts.)

Algunos críticos ingeniosos señalan que los gastos crecen a la velocidad de la luz, con lo que superan bastante la velocidad del Concorde, sólo capaz de doblar la del sonido.

¿Pero, es efectivamente el coste tan astronómico como esos 825 millones de libras parecen testimoniar?

De esta cantidad de 825 millones son 405 (64.800.000.000 Pts.— los aportados por Inglaterra, mientras que Francia ha suministrado los otros 420 (67.200.000.000 Pts.) que completan la escandalosa cifra.

Pero este total no es lo que se ha gastado hasta el momento. Es el costo estimado para todo el proyecto hasta dos años después de que el avión obtenga su certificado de seguridad de vuelo y pueda ser incorporado al transporte comercial de pasajeros.

Esta certificación se espera conseguir para mediados de 1973. Por eso el costo expresado cubre un periodo que alcanza hasta la segunda mitad de 1975.

TRECE AÑOS

Los gastos comenzaron con la firma del acuerdo anglofrancés, en 1962. Dicho de otra forma, esos 825 millones de libras cubren los gastos por un periodo de trece años.

Cubren los gastos de construcción de los cuatro primeros aparatos Concorde. Los dos primeros ya en pruebas de vuelo, que serán seguidos con la construcción de otro prototipo construido en Francia (001) y otro construido en Inglaterra (002).

El costo cubre igualmente la construcción de dos fuselajes que están siendo sometidos a pruebas contínuas en Farnborough y Toulouse y que serán destruidos completamente para saber hasta qué límites pueden llegar.

CIFRAS ANUALES

También incluyen los vuelos de prueba de los tres primeros prototipos Concorde, aunque su actual construcción no está apoyada por los gobiernos inglés y francés, del que no recibe ningún dinero.

Por este motivo, los 825 millones de gastos están casi repartidos entre los dos países, para cubrir la construcción de los cuatro primeros modelos (así como las pruebas específicas de ellos) y su venta mundial dentro de los primeros trece años.

El coste total, sin embargo, ascenderá a cerca de 63.500.000 de libras al año; repartidas entre ambas naciones, quedan pues 31.750.000 de libras para cada una. Dividamos esta cantidad por cuatro que son los prototipos del proyecto y saldrán 8.000.000 de libras por aparato al año, en un periodo que ya hemos dicho abarca trece años.

Además, cerca de 450 millones de libras han sido gastados entre ambos países, fuera de los 825 millones del proyecto base.

En adición al coste estimado de desarrollo del proyecto, cerca de 310 millones de libras han sido invertidas entre los dos países para poner en marcha la construcción del Concorde. Los trabajos han comenzado ya en los tres primeros aparatos y se inician las operaciones para comenzar a construir otros tres. En una palabra: en la actualidad se construyen diez Concordes.

(Europa Press- London Express)

Calidoscopio en Z

Escribe y selecciona: G. G.

UNA GRAN DESCRIPCION FRANCESA

Todo el gran París, el democrático y culto París, ha vi la magnífica exposición de fotografías, de uno de los máximos de la cámara: Henri Cartier–Bresson. Durante año, el fotógrafo ha recorrido Francia, de norte a sur, en trabajo. Su curiosidad –en una apasionante búsqueda objetividad para que su obra sea un auténtico testimonio realidad francesa–, no ha encontrado la menor barrera.

Nosotros hemos querido seleccionar para nuestros lec dos de las mejores fotografías. La primera recoge una del famosísimo Saint–Germain–des–Prés. La segunda se "Una noche en París" y muestra con crudeza que tam la capital universal de la cultura hay gentes que carecen habitación para dormir. Seres bohemios en re protagonistas de la gran aventura de la soledad y de la po con una alta dosis de quijotismo.

FRASES

"La TV ha difundido la afición y el conocimiento del Tenis, pero sólo indirectamente la práctica".

Manuel ORANTES

"Todos los males de sociedad provi únicamente de la ignora del error".

Flórez ESTRA