DIARIO NACIONAL-SINDICALISTA

Libertad

VALLADOLID
DOMINGO, 11 de junio de 1950
Ep.ª IV - Año XX - N.º 3.659
Precio: 50 céntimos

FUNDADOR - ONESIMO REDONDO - 1931

DURISIMO ATAQUE DE TRUMAN A LA UNION SOVIETICA

"Ha extendido su totalitarismo con cínico desprecio para los anhelos de la Humanidad"

"Sus dirigentes predican la democracia y la independencia y han establecido la dictadura y la esclavitud"

"EL REGIMEN COMUNISTA TIENE MAYORES FUERZAS ARMADAS QUE NUNCA"

San Luis (Missuri, Estados Unidos), 10.—En el lugar donde se ha erigido el monumento nacional norteamericano a Jefferson, el presidente Truman ha pronunciado un discurso, en el que atacó duramente a la Unión Soviética por su «cínico desprecio hacia los anhelos de la Humanidad.

«En los cinco años transcurridos desde la terminación de la guerra—dijo el presidente—, nos hemos hallado frente a un nuevo y poderoso imperialismo. Esperábamos que nuestra aliada de la guerra, la Unión Soviética, colaborara en los esfuerzos de toda la comunidad de naciones para crear un mundo pacífico. En lugar de ésto, los dirigentes soviéticos han olvidado la paz. Usando medios de infiltración subversiva, de propaganda y de agresión indirecta, los gobernantes de la Unión Soviética han procurado extender los límites de su hegemonía totalitaria. Con un cínico desprecio por los anhelos de la Humanidad, los dirigentes de la Unión Soviética han estado hablando de democracia, pero han establecido dictaduras; han proclamado la independencia nacional, pero han impuesto la esclavitud nacional; han predicado la paz, pero han consagrado sus energías a fomentar la agresión y a prepararse para la guerra.»

El Presidente atacó después a los partidarios del aislacionismo en la política exterior norteamericana. "Hay —dijo— gentes que están exhortándonos a que abandonemos estos esfuerzos colectivos para lograr una paz perdurable en el mundo; quieren que invirtamos nuestra política exterior, que retiremos nuestra cooperación a otras naciones y que nos recluyamos tras nuestras propias defensas. Estas gentes son conocidas por el nombre de "aislacionistas". Es gente peligrosa, no sólo para la causa de la paz mundial, sino también para nuestra propia seguridad nacional."

"Las naciones libres tienen que responder con energía"

Después dijo: "Mirando la actual situación del mundo, resulta claro que las actuales normas y actividades del Gobierno soviético no están contribuyendo a la paz. El Gobierno soviético se niega a participar en la obra de las Naciones Unidas, y los representantes de las naciones libres son expulsados de los países satélites. En el interior, el régimen soviético está manteniendo unas fuerzas armadas mayores que nunca, infinitamente superiores a las que necesita para defender sus propias fronteras. Los dirigentes de la Unión Soviética, en vez de usar sus recursos para mejorar el bienestar de su pueblo, están dedicando una considerable parte de esos recursos en la adquisición de más poderío militar."

A continuación manifestó: "Las naciones libres tienen que responder con energía. En gran parte del mundo, la obra de restablecimiento y desarrollo pacífico está acelerando su paso. Nuestra fe en el restablecimiento de Europa occidental, expresada en el Plan Marshall, se ha justificado muchas veces, por lo que es casi un milagro de producción el que estamos presenciando."

Es fácil que INGLATERRA se incorpore al plan Schuman

París, 10.—Después de la declaración del ministro Robert Schuman de que «había recibido buenas noticias de Inglaterra», acerca del plan de unificación de la producción del acero y del carbón, todos los diarios de la mañana publican comentarios acerca de la posibilidad de que Inglaterra se incorpore al plan.—Efe.

"Contactos confidenciales" de YUGOSLAVIA con ITALIA

Para iniciar conversaciones sobre Trieste

Sforza dice que tiene grandes deseos de resolver este problema

Roma, 10.—Yugoslavia ha realizado «contactos confidenciales» para iniciar conversaciones a fin de resolver la disputa italo-yugoslava sobre Trieste, según ha anunciado el ministro de Asuntos Exteriores de Italia, conde Sforza.

En una declaración hecha en la Cámara de Diputados, Sforza declaró que las negociaciones con Yugoslavia no han comenzado, aunque se han «hecho contactos confidenciales para resolver el problema de Trieste». Añadió que no había sido Italia la que había iniciado esos contactos. Los socialistas querían que Italia aceptara la demanda rusa para que se nombre un gobernador para Trieste y la retirada de los aliados y yugoslavos. Los monárquicos pedían que fuera denunciado el tratado de paz si la promesa aliada de 1948 de devolver Trieste a Italia no se llevara a efecto.

Las palabras del conde Sforza han sido las primeras que se han pronunciado sobre la reanudación de las negociaciones italo-yugoslavas, que quedaron interrumpidas después de varios meses de esfuerzos inútiles.

Sforza ha expresado repetidamente el deseo de Italia de resolver la cuestión de Trieste por medio de negociaciones directas. Tito contestó que Yugoslavia estaría dispuesta a cambiar su zona por la ciudad fronteriza de Gorizia, pero esta propuesta fué rechazada por el Gobierno italiano. Desde entonces, Sforza ha indicado el deseo de Italia de ceder alguna parte del territorio libr de Trieste

STALIN es un "bandido político"

Así lo califica el teniente general yanqui Walker

Tokio, 10.—El teniente general Walker, comandante de las fuerzas norteamericanas de ocupación, ha calificado de "bandidos políticos" a Stalin y demás dirigentes soviéticos, añadiendo que el Ejército de los Estados Unidos en el Japón tiene que estar dispuesto para aplastar toda violación de los principios norteamericanos.

En estas declaraciones, que hizo Walker en su Cuartel General, dijo que en realidad eran el texto de un discurso que se proponía pronunciar ante sus tropas con motivo del desfile en el sexto aniversario de la organización de su VIII Ejército, que es la fuerza de ocupación con que cuenta el general Douglas Mac Arthur.—Efe.

Roma, 10.—Cantar el himno del fascismo italiano «Giovinezza» no constituye delito, con arreglo a la decisión del Tribunal de Grosseto, ante el cual han recurrido cuatro jóvenes, condneados por el juez de paz de dicha población, por haber cantado el referido himno.—Efe.

Así es el mundo

La escisión belga en torno al regreso del rey, manifestada a en las mismas urnas que dieron el triunfo al Monarca, continúa removiendo incidentes que siguen enturbiando el panorama de ese viaje de vuelta que Leopoldo III no tardará en afrontar. En la foto, un grupo de estudiantes antileopoldistas que, para armar el alboroto, no han encontrado mejor solución que detener la circulación quitando el trole del tranvía. No es muy original, pero vale.

Y prosiguiendo el panorama pacífico del mundo, pasamos a los ejercicios antisubmarinos realizados por la Home Fleet últimamente: el destructor va dejando a su paso las explosiones de las cargas de profundidad.

RUSIA PREPARA UNA RECLAMACION SOBRE GRAN PARTE DE LA ANTARTIDA

No reconocerá ningún acuerdo que se tome sobre ella sin su participación

Londres, 10.—Radio Moscú ha dicho que la nota soviética respecto a la Antártida afirma que el Gobierno de la U. R. S. S. no puede aceptar que los asuntos correspondientes a esa región sean resueltos sin que el Gobierno soviético participe en los acuerdos.

La Oficina de Información soviética dijo que la nota se envió a los Gobiernos de los Estados Unidos, Gran Bretaña, Francia, Noruega, Australia, Argentina y Nueva Zelanda.—Efe.

Wáshington, 10.—La Unión Soviética prepara una reclamación oficial sobre una gran parte del continente antártico, según suponen los círculos diplomáticos de Wáshington después de conocer el texto de la nota rusa relativa a la Antártida. La advertencia soviética de que Moscú no reconocerá ningún acuerdo que se tome sin su aprobación, se interpreta como una referencia al fracaso diplomático de Estados Unidos en la Antártida hace dos años. Entonces Wáshington sugirió que las siete naciones interesadas se pusieran de acuerdo para una internacionalización del continente polar. Esta propuesta tenía por finalidad resolver las reclamaciones que formulan los siete países, especialmente las de Inglaterra, Argentina y Chile.—Efe.

ESTO es aquello

—Es una conferencia titulada «El ciudadano soviético puede oírlo todo».

—¡Perfecto! Entonces ponlo muy fuerte, para interferir la emisión de «La voz de América».

En una reciente reunión internacional, los delegados asistentes a la misma—con muy poca diplomacia, desde luego—esbozaron a coro una serie de sonrisas cuando les fué presentado el Secretario de Marina de Suiza.

El suizo, que no era un párvulo precisamente, encajó la ofensa tranquilamente y replicó muy serio:

—¿Por qué se ríen ustedes? Yo no me he reído cuando los ingleses presentaron a su Ministro de Hacienda.

RAYOS X

—Doctor, dice su señora que traiga el favor de mirar con Rayos X esta lata de sardinas, a ver si están las seis.

CUENTAGOTAS

Son siempre nuestras incapacidades las que nos irritan.

JOUBERT

Si la perfección no fuese quimérica, no tendría tanto éxito.

NAPOLEON

¿LO SABIA USTED?

Cuando Benjamin Franklin hizo su viaje a Europa, se llevó al regreso una bañera, que adquirió en Francia, toda de cobre. Fué la primera bañera que hubo en los Estados Unidos.

En Brooklin, Mosha Byron fué multado el día que cumplía cien años por jugar a los prohibidos; fué encarcelado a los 102 por ejercer ilegalmente la medicina; y detenido de nuevo a los 108 por escándalo. ¿Qué haría este hombre a los 20?

4 NOTICIAS CURIOSAS

Otra gata con alas, en Sevilla

Sevilla, 10.—Ha aparecido una gatita con alas en esta ciudad. Su propietaria es Rosario Domínguez, que vive en la calle Feria, número 95, cerca del popular barrio de la Macarena. La gatita, rubia con pintas, tiene un año y dos meses y es un ejemplar de Angora. Precisamente ayer alumbró ocho gatitos, siete blancos y uno negro. Rosario Domínguez, que ejerce en su casa tareas de artesanía, ha manifestado que se la regalaron hace unos meses y que es hija de una gata de pura raza de Angora. Añadió que desde hace algún tiempo la gata estaba tristona y rehuía el contacto con las personas de la casa.

Una higuera prodigiosa

Arenas de San Pedro, 10.—Una higuera que da tres cosechas de fruto al año existe en este pueblo. El árbol se encuentra detrás de una casa encuadrada en el casco de la población, en un corralito que mide un metro de ancho por cinco de largo.

La higuera es propiedad del vecino Eusebio García Plaza.

Un toro con dos cuerpos

Madrid, 10.—Ayer llegó a Madrid un toro que tiene una cabeza con dos cuerpos, unidos por las columnas vertebrales. Este toro fenómeno nació en Barbastro en el año 1947. Los cuerpos son iguales: uno es de tamaño normal y pesa 365 kilos y el otro es más pequeño. Los cuerpos con su cabeza crecieron normalmente y el cuerpo más desarrollado cumple la misión de semental de una vacada. Y como es un monstruo de la naturaleza, engendró otro: una res con dos cabezas y un sólo cuerpo que tenía en su interior todos los órganos dobles: dos corazones y cuatro riñones. No vivió mucho y se encuentra en el Museo del Matadero de Barcelona.—Cifra.

Un "ballet" de helicóptero en el aire

París, 10.—El domingo 11 se celebrará en el aeropuerto de Orly el más importante festival aeronáutico francés de la guerra acá. Cuatro helicópteros "bailarán" un "ballet" especialmente compuesto por Serge Lifar, de la ópera de París.

Se cuenta con una muchedumbre de medio millón de almas y para su consumo han sido llevados a Orly 312.000 bocadillos y 325.000 botellas de bebidas diversas. Efe.

Se pide que se ponga fin al monopolio del átomo

Nueva York, 10.—David Lilienthal, expresidente de la Comisión de Energía Atómica, ha pedido al Gobierno que ponga rápidamente fin al monopolio gubernamental industrial.

El día de su onomástica no recibirá visitas nuestro Prelado

Nuestro excelentísimo y reverendísimo señor Arzobispo no recibirá visitas de felicitación este año en el día de su Santo. Agradece ya de antemano a todos sus diocesanos los numerosos testimonios de veneración y afecto filial que personalmente en dicho día le presentan, y pide a todos que oren por El y por todas sus intenciones, en las que tan preferente lugar ocupan a diario los fieles de esta su amadísima Archidiócesis, para todos los cuales Su Excelencia Reverendísima eleva sus mejores votos al Cielo. — El Mayordomo, **Angel Sánchez.**

LA PROPUESTA RUSA DE ELECCIONES EN BERLIN, INACEPTABLE

Así lo han manifestado las potencias occidentales

Berlín, 10.—Los comandantes occidentales de Berlín han enviado una carta al coronel Alexis Yelisarof, auxiliar del comandante soviético, en la que le dan cuenta de que sus propuestas para la celebración de elecciones «libres» en Berlín son inaceptables.—Efe.

Berlín, 10.—La nota tripartita entregada al comandante soviético interino de Berlín, Yelisarof, contesta a la de éste de fecha 7 de mayo, en la que se indicaban siete condiciones para la celebración de elecciones libres en toda la ciudad berlinesa.

Los cuatro puntos que los occidentales consideran esenciales para la unificación y celebración de elecciones en los cuatro sectores, son: libertad para todos los partidos políticos, en toda la ciudad, antes de las elecciones, durante su celebración y después de ellas; libertad individual de movimiento, supresión de las detenciones arbitrarias, libertad de palabra, Prensa y Radio en toda la ciudad, reanudación del funcionamiento de la Comandancia tetrapartita, si bien sin que sus componentes tengan poder de veto, y creación de un Gobierno local libremente elegido y que funcione con arreglo a una Constitución redactada por representantes del pueblo.

El jefe del Gobierno finlandés conferencia en el Kremlin

Helsinki, 10. — Noticias de Moscú dan cuenta de que el viceprimer ministro soviético, Mikoyan, celebró anoche una conferencia con el jefe del Gobierno finlandés.

ROGER PEYRE se ha refugiado en el Brasil

Se asegura que será expulsado de él

Río de Janeiro, 10.—El Gobierno brasileño decretará la expulsión de Roger Peyre, acusado por el Gobierno francés de corrupción y de haber revelado noticias secretas sobre Indochina, tanto en el caso de que Francia pida su extradición como aunque no lo haga, según declaraciones hechas al corresponsal de la agencia Reuter por un portavoz del Ministerio de Asuntos Exteriores. Como ya ha sido anunciado, Roger Peyre, complicado en el asunto de los generales Georges Marie Revers y Charles Masi, se ha trasladado con su familia desde Río de Janeiro a Campo Grande, cerca de la frontera de Paraguay. Algunas personas llegaron a decir que había cruzado la frontera. Tal noticia no ha podido ser confirmada.

El Cuartel General de la "Interpol", en París (Comisión de la Policía Internacional de lo Criminal), pidió el 6 de junio a los 40 países que pertenecen a la misma la detención de Peyre si aparecía en el territorio de alguno de ellos. El Brasil no pertenece al "Interpol" y se cree que Francia pedirá la extradición de Peyre dirigiéndose directamente al Gobierno de Río. Todo parece indicar que el Brasil accederá a ello, en vista de la actitud del Gobierno. El portavoz del citado Ministerio de Asuntos Exteriores declaró también que Peyre es realmente un indeseable y que no se le prorrogará la autorización de permanencia en el Brasil después del 15 de junio, fecha en que le expira su actual permiso.—Efe.

Estancia en Granada DE LA ESPOSA del Jefe del Estado

Ayer visitó las Escuelas del Ave María, del Padre Manjón

Granada, 10. — Minutos antes de las once, la esposa de S. E. el Jefe del Estado abandonó su residencia del Gobierno Civil, acompañada de los marqueses de Huétor de Santillán, y se dirigió al centro de la población, donde recorrió algunos establecimientos, haciendo distintas compras. Cerca de las doce marchó a las Escuelas del Ave María, del Sacro Monte, enclavadas en el típico barrio gitano, acompañada del gobernador civil y del alcalde. Doña Carmen Polo de Franco fué recibida por el Patronato de las Escuelas, con su director don Pedro Manjón, sobrino del fundador, don Andrés. En su presencia se dio una lección de geografía, en plenos jardines, con arreglo al sistema pedagógico manjoniano. Tras recorrer las instalaciones docentes, la esposa del Caudillo penetró en la capilla, orando ante el sepulcro del fundador P. Manjón, cuyo proceso de beatificación está abierto.

Al abandonar las Escuelas por la parte que corresponde al camino del Sacro Monte, donde se hallan las famosas cuevas de gitanos, sus moradores hicieron objeto a la esposa de S. E. el Jefe del Estado de una simpática y afectuosa demostración de afecto.

Doña Carmen Polo se trasladó luego al Orfelinato de la Divina Infantina, fundado por el alcalde señor Gallego y Burí, y recorrió todas sus instalaciones. Las niñas allí acogidas le ofrecieron un ramo de flores, y luego cantaron e interpretaron danzas en su honor. Doña Carmen Polo de Franco, que llevaba de la mano a una de las niñas más pequeñas, fué aplaudida con entusiasmo por infinidad de personas que esperaban su salida. Las casas de la Cuesta de Santa Inés lucían colgaduras. A las dos de la tarde la esposa del Caudillo regresó al Gobierno Civil, donde almorzó en la intimidad.—Cifra.

"Guerra de los sellos de Correos" en Argentina

Buenos Aires, 10.—La «guerra de los sellos de franqueo» sobre la propiedad de las islas Malvinas, ha sido renovada por la Argentina.

El director general de Correos ha publicado la orden de que toda correspondencia que llegue con sellos de las islas Malvinas, que no son argentinas, será considerada como sin franqueo.

«Tales sellos extranjeros—dice la orden—son injuriosos a nuestra soberanía.»—Efe.

El Santo del día

DIA 11 DE JUNIO

San Bernabé, apóstol

Llamábase José el Levita y era hebreo de nación, de la tribu sacerdotal de Levi y nació en Chipre, donde sus padres tenían ricas posesiones. En Jerusalén aprendió las Letras Sagradas, frecuentando la escuela del doctísimo Gamaliel; fué condiscípulo de San Esteban protomártir y de Saulo Tarsense, que fué después San Pablo, apóstol. Viendo los milagros de Jesucristo, creyó en El, presentósele y el Divino Maestro le admitió entre sus 72 discípulos. Repartió sus bienes, reservándose una sola posesión, que después de la Ascensión de Jesucristo al cielo también vendió, entregando su precio a los apóstoles. Después de la conversión de San Pablo se le juntó y ambos predicaron el Evangelio con grande provecho en Antioquía, donde los discípulos del Señor comenzaron a llamarse cristianos. Los apóstoles cambiaron su nombre de José por el de Bernabé, que significa hijo de consolación, por el gran don que tenía de consolar a los afligidos. El mismo Espíritu Santo le señaló la misión que le confiaba, pues en una junta de apóstoles dijo: "Separadme a Pablo y a Bernabé para la obra que les tengo encomendada", que era la conversión de los gentiles, recorriendo varias regiones y por último Bernabé, separado de San Pablo, navegó hacia Chipre, donde vivió hasta el año 70, en que, como los demás apóstoles, sufrió el martirio, muriendo apedreado por la fe de Jesucristo.

P. Molina González
ENFERMEDADES DE LA PIEL Y SECRETAS
MONTERO CALVO, 14, segundo

EVANGELICAS

Dios nos llama

Si El, Jesucristo, no nos lo hubiera revelado, jamás el hombre se atrevería a afirmar que Dios nos llama a todos y a cada uno en particular. La mitología griega colocaba la mansión de sus múltiples dioses en las cumbres inaccesibles del Olimpo, y en una actitud de plena indiferencia ante las penas y anhelos de los pobres mortales; por el contrario, la fe cristiana nos revela el único Dios verdadero, al Dios del amor, tan cercano a nosotros, tan interesado por nuestro presente y porvenir, que se cuida de darnos el pan de cada día para nuestros cuerpos y el pan de la eternidad para nuestras almas. Así, con esta llaneza, con esta cordialidad sin reserva, se abre Jesucristo a la inteligencia y al corazón humano.

Es más: si el hombre, batido por las tres concupiscencias de la vida, se aparta de Dios para ir en pos de la soberbia al dominio de la granja del mundo, en pos de la codicia a explotar a sus yuntas y a sus hermanos en el trabajo, en pos de la sensualidad al disfrute de los placeres carnales, Jesucristo, el Dios de los cristianos, sale en busca del hombre y le llama con angustia e insistencia para ofrecerle un puesto en el banquete de la vida eterna.

Bajo el signo jubiloso de un banquete, Jesucristo te llama al Sacramento de la Eucaristía. La parábola de la gran cena, que la Iglesia nos recuerda cuando en la liturgia católica aún no se han extinguido los ecos de las claras campanas del Corpus, es un símbolo del banquete eucarístico, centro de unidad de toda la gran familia cristiana. Muchedumbre de granos triturados por la piedra y cocidos por el fuego, forman unidos un solo pan y una sola hostia; muchedumbres de cristianos, al participar de un mismo pan y de un mismo cáliz, forman la unidad del Cuerpo Místico de Cristo, que es la Iglesia, en torno a este vínculo de caridad y signo de unidad, que es el Sacramento de la Eucaristía. La mesa hogareña simboliza y contribuye a mantener la unión familiar. En la mesa sagrada de la Comunión, al unirnos primeramente con Cristo Cabeza, por las leyes de la misma vida se unen los miembros entre sí formando una unidad orgánica y organizadora, una sociedad divinahumana, que eso es la Iglesia de Dios.

Dios te llama, una vez más, al pasar las custodias eucarísticas, tal vez por las mismas puertas de tu casa, en las procesiones del Corpus: Dios te llama, no para imponerte sobre tus hombros una cruz que no puedas sobrellevar, sino para decir en el fondo de tu alma, con tono de confidencia, este mensaje eucarístico: "Yo soy la resurrección y la vida; el que cree en Mí, aun cuando muriera, vivirá, y aquel que vive y cree en Mí, no morirá jamás. Mi carne es verdaderamente comida; mi sangre es verdaderamente bebida", que sostienen y reparan, desarrollan y deleitan tu espíritu en la caravana más allá de la muerte.

VALLADOLID

PARA HOY

CALDERON. — A las 5, 7'45 y 10'45. "¡Adiós, Kira!"

CAPITOL.—Desde las 4. "Me perteneces" y "El Diablo Blanco".

CARRION.—A las 5. "El sargento York" y "El fantasma de la ópera".

COCA.—A las 5, 7'30 y 10'45. No-Do y "Capitanes intrépidos". (Tolerada).

GOYA.—A las 4. "Caprichos" y "El valle siniestro".

LAFUENTE. — A las 5. "Adiós, Pampa mía" y "Ahí está el detalle".

LOPE DE VEGA. — A las 4'30, 7'30 y 10'30. "Rumbo" y "Oro en el desierto". (Toleradas).

PRADERA.—A las 5. "El payaso" y "El canelo".

ROXY.—A las 5. "La carga de la brigada ligera" y "Allende Río Grande".

ZORRILLA.—Desde las 3. "La hija del capitán" y "Las modelos".

PARA MAÑANA

CALDERON. — A las 5, 7'45 y 10'45. "¡Adiós, Kira!"

CAPITOL.—Cambio de programa.

CARRION.—A las 5'30. "El sargento York" y "El fantasma de la ópera".

COCA.—A las 5'30, 7'45 y 10'45. No-Do y "Capitanes intrépidos". (Tolerada).

GOYA. — A las 6. "Caprichos" y "El valle siniestro".

LOPE DE VEGA.—Continúa desde las 5. "Rumbo" y "Oro en el desierto". (Toleradas).

PRADERA.—A las 5'30. "El payaso" y "El canelo".

ROXY.—A las 5'30. "La carga de la brigada ligera" y "Allende Río Grande".

ZORRILLA.—Desde las 3. "Locamente enamorada" y "La última oportunidad".

CUPON DE LOS CIEGOS
Premiado con 25 pesetas
Núm. 388
y con 2,50 los terminados en 88

Nuevo misacantano

Don Luciano García Rodríguez, ungido sacerdote en el Santuario Nacional el 3 del actual, celebrará su primera misa solemne, a las diez de la mañana, en la capilla del Orfanato, hoy, día 11, XXV aniversario de su santo bautismo.

Serán padrinos eclesiásticos: De altar, el reverendo señor don Antonio Martí, director del Orfanato Provincial. De honor, el muy ilustre señor don Eugenio Sánchez, rector del Seminario de Valladolid, y el reverendo señor don Mariano Miguel López, párroco de Nuestra Señora del Carmen.

Padrinos: De mano, don Juan Represa de León, presidente de la Excma. Diputación. Reverenda Sor Valeriana Espeleta, superiora del Orfanato Provincial. De honor, don Antolín Santiago Juárez, diputado-delegado del Orfanato, y doña Carmen García de Llorente.

Orador sagrado el muy ilustre señor don Marcelo González Martín, canónigo de la S. I. M.

CAMARA OFICIAL SINDICAL AGRARIA

Tarjetas de visita para la I Feria Nacional del Campo

Las tarjetas de visita para la I Feria Nacional del Campo quedan prorrogadas para la ida hasta el día 29 de los corrientes y vuelta hasta el 10 de julio próximo, por lo cual se continúan facilitando en las oficinas de esta Cámara.

C. N. S.

SINDICATO PROVINCIAL DE TRANSPORTES Y COMUNICACIONES

Por el presente se notifica a todos los transportistas poseedores de vehículos de gas-oil, que tuvieran solicitado el concierto colectivo, que en estas oficinas, y durante la mañana del lunes, día 12, pueden ver las cantidades que en plazo breve deben hacer efectivas en Hacienda correspondientes al primer semestre del año en curso, que ya han sido aprobadas por la superioridad.

SINDICATO PROVINCIAL TEXTIL

Se ruega a todos los enlaces y miembros de la Sección Social de este Sindicato, se personen mañana, lunes, a las ocho de la tarde, en el salón de actos de la Casa Sindical al objeto de informarles de un asunto de mucho interés.

Oposiciones a Notarías

El Tribunal no ha declarado apto a ninguno de los opositores que han actuado ayer.

Continúan los ejercicios hoy, día 11, a las diez horas, con el número 240. Llamados hasta el 300.

ACCION CATOLICA

JUVENTUD FEMENINA DE ACCION CATOLICA DE SAN MARTIN

Hoy, a las nueve, misa de comunión mensual. Por la tarde, a las cuatro y media, retiro.

Pía Unión de las Marías

Junta extraordinaria mañana, lunes, a las seis y media, en el salón de San Felipe Neri, para tratar de asuntos de importancia a los fines de la Pía Unión. Se ruega la asistencia.

Adoración Nocturna

En la noche del mañana celebrará el turno octavo de San Antonio de Padua la solemne Vigilia de su titular en la parroquia de San Miguel.

El sábado, día 17, por la noche, se trasladará el turno quinto.

SE ALQUILA LOCAL
— Y —
BODEGA MUY AMPLIO
sitio céntrico, instalado con todas comodidades, con vivienda en la misma casa. Razón: calle Hostiero, 1, bajo derecha. Luis González. De dos y media a tres y media. Se abstengan intermediarios.

El coronel don Julio Rodríguez Gómez, jefe de la Unidad Especial de I. P. S.

El coronel don Julio Rodríguez Gómez, en atento saluda, nos comunica haber tomado posesión de la Jefatura de la Unidad Especial de I. P. S. de la cuarta zona de la VII Región Militar y del Distrito de Valladolid, cargo para el que ha sido designado por disposición de la superioridad en sustitución del general don Alberto Ruiz García Quijada, recientemente ascendido.

Al agradecer su atención al coronel Rodríguez Gómez, nos complace congratularnos por los grandes servicios que de su sólida formación, dotes y experiencia se esperan en la alta misión y responsabilidad que le ha sido confiada por el mando.

BOLETIN DEMOGRAFICO

DIA 10 DE JUNIO DE 1950

NACIMIENTOS

Jesús Miguel Calvo Zamorano, María del Pilar Toral Martos, María del Carmen Gallego Pinilla, Francisco Javier Gómez Arnáiz, Fernando Pérez de la Torre, Paula Mercedes Pérez de Castro, María Luisa del Valle Herreras, María Concepción Arnauz González, María Mercedes de la Calle Rincón.

MATRIMONIOS

Ignacio Baruque Bernal con Carmen García Amo, José María Ausín Galán con Aurelia Rodríguez Valderate, Pedro Maestro Suárez con Teresa Martínez Rodríguez, Angel Prieto Gutiérrez con Lucía Espinosa Vivas, Alejandro Hermosa Martín con Enesia Mínguez Cuesta, Herminio García Rodríguez con Petra Escribano de Rábano, Gabriel Simón San José con Juliana García Encinas.

DEFUNCIONES

María Lourdes Miguel Alvarez, Dalmacio Ruiz Gómez, Gabriel González Esteban.

VIAJEROS

Han salido:

Para Villagarcía de Campos, el agricultor don Sebastián Junquera.

Para Villalonso (Zamora), don Antonio Cabezudo.

Para Villalba de los Alcores, don Jenaro Gallardo García y el agricultor don Eudaldo Mucientes.

Para Madrid, el industrial don Miguel Sagredo.

Para Madrid y Toledo, nuestro camarada el farmacéutico don Evaristo Herrero con su esposa.

Para Burgos, don Francisco Ros y don Casto del Buey.

Para Zamora, don Francisco Rodríguez López con su esposa y su hijo Joaquín.

Para Calatayud, doña Carmen Moyano de Esteban con su hija Carmina.

Han llegado:

De Madrid, el estudiante don César García Herrero con su hermana Maribel.

De San Sebastián, las señoritas Julia Sever y Florina Cernuda.

SANCIONES GUBERNATIVAS

POR FALTAS A LA MORAL

El Excmo. señor Gobernador Civil ha multado por faltas a la moral y buenas costumbres e ingresadas en la cárcel a sufrir el arresto subsidiario, a Aurora Gil Funes, Pilar Díez Fernández, Hermelinda Fernández García y Jerónima García López.

INDUSTRIAS ARTISTICAS
FRECHILLA DEL REY
INVITAN al público en general a visitar la Exposición en el
Rincón de Arte de Meseta
DUQUE DE LA VICTORIA, 4
Permanecerá abierta hasta el día 17
VISITA: de 12 a 1,30 y de 5 a 8

CINES Y TEATROS

PREGON

Gran Teatro CALDERON
HOY: 5, 7'45 y 10'45
¡ADIOS, KIRA!
Segunda parte de la grandiosa producción
Los que vivimos

¡ATENCION!
El martes próximo se volverá a proyectar la PRIMERA PARTE de
Los que vivimos
¡SOLO EL MARTES!
El miércoles continuará exhibiéndose
¡ADIOS, KIRA!

TEATRO ZORRILLA
Desde las TRES. ¡Programa bomba! LA HIJA DEL CAPITAN y LAS MODELOS, en tecnicolor, por Rita Hayworth. Último día.

CAPITOL CINEMA
Desde las CUATRO. ¡Programa gigante! EL DIABLO BLANCO, por Rossano Brazzi, y ME PERTENECES, por Bárbara Stanwyck y Henry Fonda. Último día.

Gran Cinema COCA
PALACIO DEL CINE
ENORME EXITO de la superproducción Metro Goldwyn
CAPITANES INTREPIDOS
Por Spencer Tracy, Freddie Bartholomew, Lionel Barrymore, Melwyn Douglas y Mickey Rooney.
(TOLERADA para MENORES)

LOPE DE VEGA
HOY a las 4'30, 7'30 numerada y noche 10'30.
ENORME EXITO
RUMBO
En deslumbrantes colores por Cinefotocolor.
Por Fernando Granada, Paquita Rico y Fernando Fernández de Córdoba.
Y el emocionante film
ORO EN EL DESIERTO
Por Bob Steele, Ken Maynard y Hoot Gibson
PELIGROS — INTRIGAS
(TOLERADAS para MENORES)

ESPECTACULOS HOY
TEATRO CARRION
HOY a las 5. ¡Un programa gigantesco! EL SARGENTO YORK, por Gary Cooper, y misteriosa maravilla en nicolor EL FANTASMA DE LA OPERA.
CINEMA ROXY
HOY a las 5. ¡Programa cómico! LA CARGA DE LA BRIGADA LIGERA, por Errol Flynn y Olivia de Havilland y ALLENDE RIO GRANDE, emocionante film de aventuras del Oeste.
TEATRO PRADERA
HOY a las 5. ¡Apoteósico programa doble! EL PAYASO, por Alida Valli, y EL CANELO, por Stan Laurel y Oliver Hardy.
CINEMA LAFUENTE
HOY a las 5. Ultimos días. ADIOS, PAMPA MIA y AHI ESTA EL DETALLE, por Martinelli.
CINEMA GOYA
HOY a las 4. CAPRICHOS, divertidísima comedia, con Danielle Darrieux, y EL VALLE SINIESTRO, llena de emociones.

Laboratorio de tintes
Y QUITAMANCHAS. Fábrica Peros, 27. Tel. 1493. Valladolid

¡Atención! ¡Mucha atención!
DETALLISTAS, FRUTEROS, PUEBLOS DE LA PROVINCIA
Grandes existencias de patatas nuevas de venta
ALMACEN DE PATATAS DE
HIJA EUTIMIO DE LA FUENTE
CALLE PANADEROS, 8. TELEFONO 2787. VALLADOLID

UN CIRCO ORIGINALISIMO
constituído por magníficos artistas liliputienses con preciosos caballos, colosales elefantes, monos, etc.
VIAJAN EN UNA "CIUDAD LILIPUT" COMPLETA CON 22 EDIFICACIONES, EN LAS QUE LOS DIMINUTOS ARTISTAS HACEN SU VIDA NORMAL.

Granada, 8.—En la feria ha sido instalado un gran circo con amplias dependencias, en el que se presenta una Compañía ecuestre que ofrece la sensacional novedad de estar constituída por artistas liliputienses, perfectos seres de 50 a 60 centímetros de estatura, que realizan los más complicados trabajos circenses con caballos, elefantes y otros animales amaestrados.

La inauguración ha constituído un singular acontecimiento y se hallan agotadas ya las localidades para varios días.

La originalidad, riqueza de presentación y alarde de novedad de esta gigantesca organización supera todo lo visto en nuestro país hasta la fecha en este género.

Banco Hipotecario de España
Delegación de Propaganda para Valladolid y provincias limítrofes
PRESTAMOS AMORTIZABLES en primera hipoteca sobre fincas rústicas y urbanas. Interés 6% por plazo de cinco a cincuenta años y hasta 50% de su valor. Préstamos para la liberación de cargas o gravámenes anteriores.
PRESTAMOS ESPECIALES PARA NUEVAS CONSTRUCCIONES
REPARACIONES Y MEJORAS AL 6
Servicio gratuito de información y apoderamiento para los préstamos. La gestión de la Delegación será absolutamente reservada y no devengará comisión ni honorarios a favor de la misma.
DELEGADO EN VALLADOLID: DON LUIS GONZALEZ MARTIN
Oficinas: Claudio Moyano, 1 y 3, principal izquierda — Teléfono 2000

NOTAS MUNICIPALES

OBJETOS PERDIDOS

En la oficina de guardias municipales se halla depositado a disposición de las personas que acrediten su pertenencia, los objetos siguientes: una americana de caballero conteniendo varios objetos y entregada por el señor coronel de la Guardia Civil, un par de guantes de caballero y una caja de inyectables.

PRESENTACIONES

Se interesa la presentación en la misma oficina, a fin de enterarles de un asunto urgente, de Manuel Jiménez y Fernando Marcos, dueños de reses lanares; José Manuel Prieto González, Benito Ruiz Sánchez, María Antonia Díez Martín y Jesús Leuze Doval.

Cultos

DOMINGO 11

San Bernabé, apóstol

Misa de la Dominica infraoctava del Corpus, color blanco. Segunda oración de la octava, tercera de San Bernabé y cuarta "Ad petendam pluviam". Credo y Prefacio de Navidad.

CUARENTA HORAS

Durante la octava del Corpus en la Santa Iglesia Metropolitana.

EXPOSICION DEL SANTISIMO

En Santiago, de seis y media a ocho y media; a las ocho y media y reserva.

En las Reparadoras y Salesas, de ocho de la mañana a una de la tarde.

SANTUARIO NACIONAL

Misas de siete y media a una inclusive, y a las doce. Por la tarde, los cultos a las siete y media.

PARROQUIA DE SAN MIGUEL

Día undécimo del solemne septenario en honor de San Antonio de Padua.

Por la mañana, misas rezadas de ocho a nueve y media; a las nueve y media, misa de comunión general; a las nueve y media, misa rezada, leyéndose en ella el evangelio. Por la tarde, a las ocho y cuarto, rosario, sermón y bendición del trecenario que se reza en la basílica de Padua.

Orador del trecenario: R. P. Julián Castaño, del Instituto Lucentino, PP. Paúles de Teruel.

PARROQUIA DE SAN ANDRES

Séptimo día del novenario a San Antonio de Padua: Misas de siete y ocho. Por la tarde, a las ocho y cuarto, exposición, ejercicio y sermón, dedica el M. I. S. don Lucio Martínez.

SAN BENITO (PP. Carmelitas)

Día cuarto del solemne octavario que la Adoración Nocturna dedicada consagra a Jesús Sacramentado. A las ocho y media, misa armonizada. Por la tarde, a las ocho, estación, rosario, sermón del octavario y sermón a cargo del R. P. Alberto de la Virgen del Carmen, Prior de Avila.

PP. AGUSTINOS

Todos los días, a las ocho y media, exposición de S. D. M., rosario, ejercicio del mes del Sagrado Corazón y reserva.

MM. AGUSTINAS

Hoy celebra sus cultos mensuales la Pía Unión del Buen Consejo.

Misa a las nueve. Por la tarde, a las siete y media, el ejercicio de costumbre.

PP. CAPUCHINOS

Séptimo día de la novena a San Antonio de Padua. A las ocho y media, misa de comunión general; a las nueve y media, misa rezada, leyéndose en ella el evangelio. Por la tarde, a las ocho y cuarto, exposición, rosario, novena y bendición con el Santísimo, dedica el M. R. P. Aurelio de Burgos. Se dará a adorar la reliquia todos los días.

COFRADIA DEL SANTO TOMAS DE VILLANUEVA

Hoy, en Santa Ana, a las ocho y cuarto, se celebra la misa mensual de esta Cofradía.

LUNES 12

San Juan de Sahagún, presbítero

Misa del Corpus, color blanco. Segunda oración de San Juan, tercera de los Santos Padres, cuarta "Ad petendam pluviam" y Prefacio de Navidad.

FARMACIAS DE GUARDIA

Señor Torrego, Teresa Gil, 36.
Señor Avedillo, Carretera Salamanca, 37.
Señor Esteban, Angustias, 36.

†

EL SEÑOR

D. Gabriel González Esteban

(De la razón social Sucesores de Federico Tejedor)

Ha fallecido el día 10 de junio de 1950

HABIENDO RECIBIDO LOS SANTOS SACRAMENTOS

— R. I. P. —

SUS SOCIOS Y EMPLEADOS,

Al participar tan sensible pérdida suplican una oración por el eterno descanso de su alma.

Casa mortuoria.—María Guerrero, 11.
Misa de alma.—Hoy, día 11, a las 10,30, en San Andrés.
Funeral.—Mañana, día 12, a las diez, en la misma iglesia.
Conducción del cadáver.—Hoy, día 11, a las doce de la mañana.

Concurso-ajuar Libertad
en colaboración con las prestigiosas firmas

La Banca del Mueble
AVENIDA GENERALISIMO FRANCO, 14
UN MAGNIFICO COMEDOR COMPLETO

LA ALFOMBRERA
Cánovas del Castillo, núm. 20

EMILIANO GIL

Relojería ZURRO
TALLERES TECNICOS
TERESA GIL 4
Y
UN MAGNIFICO RELOJ DE PARED

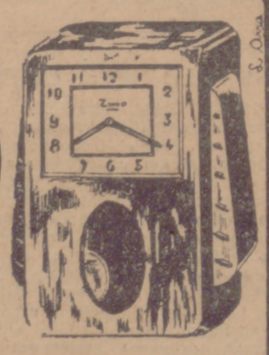

BAZARES
GABINO SANCHEZ
ACERA DE SAN FRANCISCO

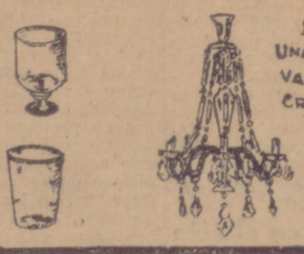

UNA LAMPARA-ARAÑA
VAJILLA DECORADA
CRISTALERIA TALLADA PARA 12 CUBIERTOS

D. _____
Domiciliado en _____
Pronostica que el número del cupón de los Ciegos que saldrá premiado el día 15 de Julio será el [ ]
Firma

BASES.—Obtendrá el premio aquel que acierte el número del Cupón de los Ciegos del sorteo del día 15 de julio de 1950.
Si fuesen varios los concursantes que acertasen, el premio único de nuestro gran CONCURSO AJUAR será sorteado entre ellos.
Los lectores podrán enviar cuantos cupones deseen, rellenando el presente boleto, que publicaremos diariamente hasta el 10 de julio.

A la vera del Conde

TIEMPO DE FATIGAS

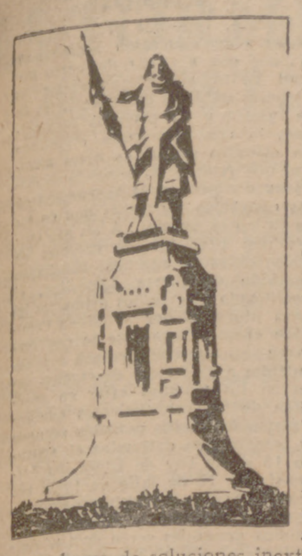

La grey estudiantil, estudia, en mayo y junio, más que en los meses de invierno. Recoletos en el cuarto de estudio, ahora se empollan los apuntes y libros de texto un poco abandonados.

Jamás un catedrático merece tanta admiración y respeto como en los días precursores del verano. Podrá ser que en el plácido curso el ingenio se ejercita en analizar usos y costumbres de titulares y sustitutos de la mesa doctoral; la «prensa» del examen tiene la virtud de volver obsequiosos a los que aspiran a pasar el vado de suficiencia escolar. Luises, billares y paseos, son, ahora, otros tantos Saharas, a donde apenas se advierte un caminante. Son los momentos en que se admira al «empollón», y a él se va con frecuentes consultas, en busca de soluciones inextricables. Si durante el curso normal fué objeto de pullas ingeniosas y víctima de orfeones espontáneos, en los días que corremos admiran su laboriosidad y su sapiencia. Los tiempos cambian que es un primor.

Tampoco es raro el acudir a la caligrafía microscópica: Las chuletas de algunos estudiantes compiten con las de la cocina de la pensión; y si las que de aquí salen—¡rara avis!—pueden competir con el plexiglás al uso, las otras les dan ciento y raya. Pero hay Argos que son Rayos X para escudriñar la enfermedad mortal del carnicero. El soplo y la lámina ilustrada fracasaron con frecuencia en la ocasión más precisa. Y lo que había de servir de alimento, se convirete, a veces, en substancia fuertemente tóxica.

Sin embargo, pasará la tormenta y el sol volverá a lucir en lo alto. Ya se sabe que donde cae el granizo no desaparece la esperanza de cosechar abundantemente en el año venidero. Míresele por donde se lo mire, el examen siempre es un nublado que atemoriza. Y no sin razón.

EL DOCTOR CUCHILLO

EN ESTRASBURGO FUNCIONA UNA FABRICA DE MONSTRUOS

Lo conseguido y lo que podría conseguirse: un pollo con un ala y un cuerpo con dos cabezas

Pero todo tiene por objeto averiguar el origen de las deformaciones, para suprimirlas y llegar al nacimiento perfecto

Según expone Josette Lyon, sabios e investigadores de todo el mundo están fabricando y provocando la producción de monstruos, especialmente en Estrasburgo. Una investigación que, según indica en el trabajo que recogemos, parece a primera vista absurda o inhumana, guiada por la soberbia de la ciencia, pero que responde al propósito de llegar al origen de todas las deformaciones para corregirlas y prevenirlas para el futuro.

LA FABRICA DE MONSTRUOS DE ESTRASBURGO

Las cosas del doctor Jekill no son más que juegos de niños al lado del Centro Nacional de Investigaciones Científicas de Estrasburgo, donde los profesores Ancel, Wolf y sus colaboradores trabajan en la producción voluntaria de monstruos.

La idea no es nueva, y de antiguo el hombre se ha preguntado por qué unos nacen perfectos y otros sordomudos, o con seis dedos. A principios del siglo, Dareste, en Francia, ya intentó reproducirlos experimentalmente: ese fué el punto de partida de la teratología —o creación de monstruos—, que ha llegado a una notable perfección.

El profesor Wolf puede fabricar hoy todas las variedades de monstruos, conocidos o inéditos: encargádsela. Al cabo de algunos días os presentará el ciclope, la sirena o unos hermanos siameses.

LA RAZON DE ESAS INVESTIGACIONES

En realidad, los biólogos no trabajan por capricho malsano. Su objeto es preparar los niños ideales.

Las monstruosidades se forman durante la vida embrionaria, momento en que los sabios aplican la teratología (con preferencia los Rayos X) sobre puntos determinados del embrión, mediante una técnica microrradiográfica. Según el punto a que se aplique, se pueden crear los ciclopes de un sólo ojo, las sirenas con las dos piernas fundidas en una, lo mismo que monstruos sin cara, donde la cabeza se reduce o no existe. Eligiendo y tratando el emplazamiento de ciertas glándulas, se pueden crear monstruos sin tiroides o sin hipófisis. Los pollitos con una sola ala ya se han hecho en Estrasburgo.

No es menester indicar la precisión de estos trabajos, que también pueden hacerse por otros procedimientos

LOS MONSTRUOS EN "Y"

Uno de estos procedimientos consiste en cortar un germen todavía no incubado, obteniéndose así dos, tres, cuatro o hasta cinco embriones (que es el máximo número de embriones viables conseguidos). Si no se separan completamente los fragmentos del germen, pueden obtenerse los "monstruos dobles" (semejantes a los encontrados alguna vez en el ser humano, como los hermanos siameses, unidos por un simple punto) y que pueden ser de dos maneras:

En "Y", con dos cabezas y un solo cuerpo, o con "Y" invertida, o sea una cabeza y dos cuerpos, o "monstruos de ejes paralelos" (dos cabezas y dos cuerpos, unidos por el torax, la espalda o la cabeza), de los cuales los siameses no son sino una variante.

En otros se pueden limitar los órganos, o ampliarlos, creando

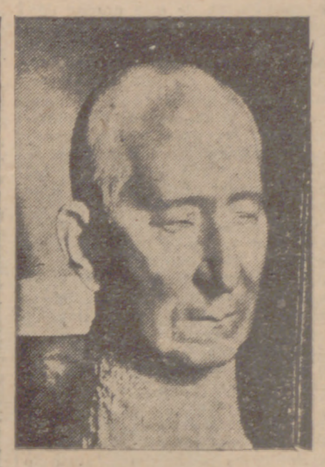

monstruos con tres brazos, manos con seis dedos, etc. Los más curiosos serán los sin cerebro, que acaso pueden ser la solución: Seres extraños que no piensan ni sienten.

(¡Hermosa solución madame!)

LOS MONSTRUOS POR TRATAMIENTO QUIMICO

Mediante factores físicos y productos químicos sobre todo, pueden obtenerse sensibles deformaciones.

El profesor Ancel y Mme. Lallemand son los especialistas de los monstruos de origen químico, por medio de insulina o sulfamidas. Por ejemplo: con una mezcla de ricino y trypaflavina, el desarrollo exclusivo de un corazón y su sistema circulatorio completo. Este corazón que bate y funciona por sí mismo durante días y días en el huevo es realmente impresionante,

En París se han hecho también experiencias, por el profesor Giroud, miembro de la Academia de Medicina, variando el régimen alimenticio de la madre. En el mismo sentido ha investigado también con éxito el profesor Warkany en los Estados Unidos.

LA TERATOLOGIA, MEDIO PARA LLEGAR AL FIN

Se preguntará: ¿Por qué esos laboratorios de monstruos? Ya hemos dicho antes que tales investigaciones no eran un capricho malsano ni morboso. El objeto es que, estudiando el origen de las deformaciones provocadas, se espera descubrir el de las deformaciones espontáneas. Lo conseguido artificialmente dará la clave de lo que puede surgir naturalmente y proporcionar los medios para evitarlo, evitando al hombre los defectos que hoy se dan con frecuencia.

Por ejemplo, un médico australiano, Gregg, ha descubierto que los niños cuya madre había tenido el sarampión entre la sexta y la décima semana, nacían con deformaciones oculares (cataratas) o cardíacas, y a veces sordomudos. A la misma consecuencia se ha llegado en Estados Unidos tras unas profundas investigaciones, hasta el punto de que los médicos proponen inocular el sarampión a la mujer entre los quince y los veinte años, a título preventivo. También ejerce influencia sobre la madre un tratamiento de Rayos X, que podría ser causa de que el niño naciese con la cabeza más pequeña de lo normal (microcéfalos). No obstante, puede afirmarse que la mayor parte de las deformaciones llegan por carencias alimenticias en la madre.

Esto es lo que está haciendo la teratología: mostrar por el lado del absurdo lo preciso para llegar al ideal y establecer las condiciones y régimen de madre, a fin de que el hombre nazca en el estado más perfecto posible.

Audiencia PUBLICA

Ultima sesión del juicio por el homicidio de JOSE GONZALEZ

Como anunciamos a nuestros lectores, ayer continuó la vista del juicio oral por homicidio de José González Martínez, del que es acusado su convecino Aquilino Bécares Fernández. La expectación que ha despertado este caso llevó, como el día anterior, numeroso público, constituído en su mayor parte por habitantes de Roales de Campos, que es el pueblo donde tuvo su origen y desarrollo la tragedia.

Pocos mniutos después de las once se constituyó la Sala y se inició el acto con el informe del acusador privado, que sostuvo en un extenso y documentado informe la tesis, contenida en sus conclusiones, de un delito de homicidio simple sin la concurrencia de circunstancias de atenuación, impugnando la calificación del fiscal y la de la defensa del procesado respecto de la concurrencia de la legítima defensa, incompleta según el primero, y con el carácter de eximente, que es sostenida por el último, teniendo en cuenta que la mutua agresión del procesado y la víctima fué consecuencia de la riña mutuamente aceptada, con cuya circunstancia es incompatible el elemento básico de la agresión ilegítima.

A continuación, y también en un largo y detenido informe, el defensor de Aquilino sostuvo la tesis absolutoria que ha mantenido a lo largo del juicio oral, recogiendo y analizando el resultado de la prueba practicada, a base de la cual razonó y defendió la concurrencia de la legítima defensa con la categoría de eximente.

Terminado el informe de la defensa, que, como el de las acusaciones, fué seguido con gran atención por el auditorio, y previa la pregunta de rúbrica que el presidente, señor Castellanos, dirigió al procesado, quedó el juicio visto y concluso para sentencia.

C. S.

Las últimas lluvias han beneficiado grandemente al agro español

PLAN PARA LA INTENSIFICACION DE LA PRODUCCION

Madrid, 10.—A principios de abril, el campo español ofrecía un aspecto muy prometedor. Dos meses después, la situación se había modificado en parte, ya que la pertinaz sequía que viene sufriendo la parte del sur de la Península ha hecho desmerecer las cosechas de algunas provincias. Sin embargo, las lluvias que muy a tiempo vinieron a caer sobre extensas zonas de España han consolidado las impresiones y hoy, que ya ha comenzado la siega en varias provincias, puede decirse que la producción es prometedora.

Ha de tenerse en cuenta que la población española ha aumentado más de un diez por ciento desde el año 1935, mientras que las producciones agrícolas esenciales, por distintas causas, han tenido descensos muy importantes. En 1948, la cosecha de trigo fué solamente un 58 por ciento de la de 1929, cuando la población española era de 23 millones de habitantes, frente a los 28 millones que hoy cuenta. La de cebada fué del 67 por ciento, y la de centeno, del 63.

Estas disminuciones en la producción han obligado al Gobierno a importar en masa artículos de consumo de primera necesidad. De ahí que los esfuerzos del Gobierno se concentren en una política de incrementación del rendimiento del campo. Así se ha dicho recientemente en la inauguración de la I Feria Nacional del Campo, que actualmente se celebra en Madrid, y así lo reconoce también el Segundo Congreso Nacional de Ingeniería en sus conclusiones del Grupo segundo, que trata de la obtención de primeras materias.

Se estima como imprescindible para incremento de la producción agrícola la transformación de 450.000 hectáreas de secano en regadío en un plazo de quince años, como máximo, junto con la intensificación de los cultivos de secano, selección de semillas, fórmulas más amplias de abonado, mejora de los cultivos y mecanización de labores.

Todo ello ha de venir al mismo tiempo que la más amplia disposición de los elementos de trabajo, de modo especial ganado y tractores. Un cálculo hecho sobre bases fundadas estima que el campo español necesita la adquisición de cien mil cabezas de ganado, a razón de unas veinticinco mil por año, al mismo tiempo que se importarán los piensos necesarios para mantener el peso medio y el rendimiento normal del censo ganadero. A este respecto cabe decir que en el año actual se presenta una abundancia de pastos como hace tiempo no se conocía, por la oportunidad de las lluvias de primavera.

Paa devolver al campo español el área cultivada que antes tenía, se precisa también intensificar la mecanización. Se estiman las necesidades en veintidós mil tractores y la correspondiente maquinaria agrícola de diversas labores, especialmente cosechadoras. De estas cifras es posible que dentro de pocos años la industria española esté en condiciones de suministrar una importante cantidad.

Por último, y como complemento fundamental de todos los programas de reconstrucción agrícola, se calcula que el campo español necesita no menos de 140.000 toneladas anuales de nitrógeno, 325.000 toneladas de unidades fosfóricas y 130.000 toneladas de potasa anhidra. Paralelamente, se precisa también instalar adecuadamente cuadras y establos para aprovechar la riqueza de estiércol, que hoy sufre pérdidas por valor de muchos cientos de millones de pesetas.—Cifra.

El tiempo que hace y hará

Madrid, 10. — Continuó ayer el aire inestable sobre la Península, dando lugar a aguaceros, frecuentemente acompañados de tormentas en el Cantábrico, Galicia, Duero y Centro, si bien en esta última región aclaró considerablemente por la tarde y primeras horas de la noche. En el Sur y Levante el tiempo fué mejor, pero en Baleares ha llovido débilmente. Las mayores precipitaciones han correspondido a Vigo con 34 litros por metro cuadrado; Ponferrada, con 31, y Burgos, con 19. En el Noroeste las temperaturas son ligeramente bajas.

El área de lluvias se extenderá al Ebro y Cataluña. En la vertiente cantábrica y Galicia, cielo cubierto con precipitaciones; en el Duero y Centro, cielo nuboso alternando con claros y chubascos.

Temperaturas extremas: máxima de 34 grados en Córdoba y mínima de 9 en Cuenca.—Cifra.

Entronización del Santo Angel de la Guarda en la Comisaría del Cuerpo General de Policía

Asistió el excelentísimo señor gobernador civil

En la Comisaría del Cuerpo General de Policía ha sido entronizado el Santo Angel de la Guarda, Patrón de dicho Cuerpo.

El señor cura encargado de la parroquia de San Martín, don Siro Criado, ofició en la ceremonia.

Al acto, íntimo y sencillo, asistió el excelentísimo señor gobernador civil y jefe provincial del Movimiento, camarada Juan Alonso-Villalobos; secretario general del Gobierno, don José Viani; comisario jefe de Policía, accidental, don Asterio Martín, y personal del mencionado Cuerpo que se encontraba franco de servicio.

DE ARTE

La Exposición de pintura de Mercedes del Val Troutilbet, instalada en el Palacio de Santa Cruz, en vista del éxito obtenido queda prorrogada hasta el próximo miércoles, día 14, inclusive.

Las horas de visita son: de 7,30 a 10 y los días festivos de 12 a 2.

LA FESTIVIDAD DEL CORAZON SACRATISIMO DEL REY DIVINO

EXHORTACION PASTORAL

Al Clero y fieles de este Arzobispado:

El próximo día 16 celebraremos la festividad solemnísima del Corazón Sacratísimo de Nuestro Señor y Rey Jesucristo, festividad instituída en la Santa Iglesia para venerar y rendir culto público al Corazón Rey y Señor de todos los corazones, Corazón infinitamente amoroso y horrendamente ultrajado por los crímenes, pecados, infidelidades y negligencias y olvidos y desdenes de casi todos los hombres.

¿Cómo debemos venerar y rendir culto público al Corazón Divino de Nuestro Redentor? Con actos encendidos de amor y reparación. A su amor infinito debemos corresponder con el amor pobrísimo de nuestros corazones, pero con todo nuestro amor; a las aflicciones de su Corazón herido por las iniquidades de los hombres malos y las tibiezas de los buenos, debemos acudir con el alivio de nuestra reparación, con el bálsamo suavísimo de nuestros actos de penitencia y expiación por nuestros pecados y por los pecados de todos los hombres.

Y todo esto es necesario que tenga raíces profundas en nuestro espíritu y manifestación externa y pública deslumbradora.

No hace mucho que Su Santidad llamó a Valladolid **la ciudad de la devoción al Corazón de Jesús.** Llevemos este glorioso título con santa ufanía, pero esforcémonos por merecerlo cada día con más verdad y con más justicia.

En la próxima festividad del Corazón de Nuestro Señor Jesucristo se nos ofrece ocasión muy propicia para demostrar que no sin razón el Papa ha llamado a Valladolid **la ciudad de la devoción al Corazón de Jesús.**

No es día festivo ni de precepto, pero **nobleza obliga.** ¿A qué? A que todas las iglesias presenten por la mañana el aspecto de un día festivo de precepto y singularmente el Santuario Nacional de la Gran Promesa y la iglesia del Sagrado Corazón de los PP. Jesuitas, y que los comulgantes sean por lo menos... ¡50.000! A esta cifra se debe llegar y no es desmesurada nuestra petición y esperanza.

Pero estas comuniones quiere el Corazón de donde ha brotado y brota **todo nuestro bien** que estén acompañadas de un propósito firmísimo de llevar vida cristiana genuina y cabal y concretamente vida de **castidad y modestia,** sin concesión alguna a los imperativos tiránicos del mundo y de la moda, cuando se opongan a las normas estrictas de la castidad y modestia dadas y preceptuadas por la autoridad de la Santa Iglesia. De nuevo recordamos e inculcamos el cumplimiento de las normas que dimos todos los Prelados de esta provincia eclesiástica en nuestra pastoral colectiva "Justicia y Castidad", normas que están vigentes como el primer día en que fueron publicadas.

Sea también compañera de la comunión o misa de la festividad del Sagrado Corazón de Jesús el propósito de llevar una vida de **Justicia y Caridad.** ¡Cuán necesaria es la práctica generosa de estas dos virtudes sin regateos, sin disquisiciones cicateras, sin artilugios tramposos, con ancho corazón y mano dadivosa! ¿Qué cristiano puede ser de corazón injusto, de corazón avaro, de corazón de bronce, de corazón cerrado, contemplando al Corazón de nuestro Rey Divino ardiendo en llamas de amor, circundado por corona de espinas, llagado, dándonos hasta la última gota de su Sangre preciosísima, después de habernos dado su Evangelio, sus Sacramentos, su Madre, su Iglesia, la Eucaristía? Del Corazón del Rey Divino nos ha venido, nos viene y nos vendrá **todo nuestro bien.**

Día grande el próximo día 16. Que todas las poblaciones de la Archidiócesis, y singularmente esta ciudad, estén engalanadas con jubilosas colgaduras en las que brille la imagen del Corazón de Jesús. Recomendamos a las Asociaciones de la Acción Católica y a todas las Asociaciones piadosas y principalmente al Apostolado de la Oración que tomen con el más amoroso ahinco este empeño de procurar que todos los balcones de Valladolid luzcan las colgaduras más hermosas y las colchas y los mantones de colores más alegres y bizarros para que todas estas galas de las casas pregonen que las almas están engalanadas con las galas divinas del amor más ardiente y de la devoción más acendrada al Corazón Divino Sacratísimo del Rey Divino.

La misa y comunión de la mañana y la misa pontifical del Santuario Nacional de la Gran Promesa han de tener su complemento en la procesión de la tarde. Oportunamente la comisión que hemos constituído para organizarla publicará el programa de la misma. En esta exhortación nos limitaremos a decir lo siguiente:

La procesión del Corazón de Jesús no es ya una procesión de carácter restringido a esta o aquella iglesia, a esta o aquella Asociación piadosa. No. La procesión del Corazón de Jesús en Valladolid se ha transformando en una procesión de carácter general, y por eso sale de la Catedral y la preside el Arzobispo con el Cabildo Metropolitano, y deseamos vivamente que en sus filas formen todas las parroquias y todas las Comunidades religiosas de varones y principalmente las de los Padres Jesuitas, apóstoles de vanguardia de la devoción al Corazón Divino; y que parroquias y Comunidades religiosas lleven representación de todas sus Asociaciones, entre las que esperamos se distingan por su número y su fervor el Apostolado de la Oración y las Asociaciones de la Acción Católica y las Congregaciones Marianas y también todas las otras de carácter interparroquial o superparroquial.

La ciudad entera, con todos sus Organismos religiosos, de este modo tributará al Rey Divino, que se ha dignado honrarla con las predilecciones de su Corazón, el homenaje que le debe en una explosión magnífica de amor y de reverencia al Corazón Sacratísimo del Rey Divino. Y con el pueblo cristiano, organizado dentro de la gran sociedad que es la Santa Iglesia, sin duda estarán las dignísimas autoridades de Valladolid, que tan relevantes pruebas de religiosidad cristiana dan con tan laudable y meritoria frecuencia.

La festividad del Sacratísimo Corazón de Jesús es día de amor y de reparación, dirigidos, sí, a la Persona Divina de Nuestro Redentor, pero concentrados en su Corazón tal como se lo mostró a Santa Margarita María de Alacoque en el siglo XVII y después al venerable P. Hoyos en el siglo XVIII en esta misma ciudad. Mas en las manifestaciones de Nuestro Señor al venerable P. Hoyos, además de las notas de amor y reparación, la devoción al Corazón Divino encierra la nota magnífica y triunfal de la proclamación de la Realeza de Jesucristo y la sumisión amorosa a su Ley de Amor. No es objeto específico de la fiesta del Sagrado Corazón la Realeza de Jesucristo. Esta tiene su fiesta propia, la de Jesucristo Rey. Pero aquí en Valladolid no podemos olvidar que la devoción enseñada al venerable Padre Hoyos comprende la Gran Promesa contenida en las divinas palabras que salieron de los labios de Nuestro Señor: **"Reinaré en España y con más veneración que en otras partes";** palabras que resonaron en el templo de San Ambrosio al mismo tiempo que los ojos del venerable P. Hoyos veían el pecho sacratísimo de Jesucristo rasgado y en El su Corazón herido, circundado de espinas y soportando la cruz entre llamaradas de fuego.

Por todo esto, en la fiesta del Corazón Divino veneremos la imagen de Jesucristo que nos muestra sobre su pecho su Corazón, como lo mostró a Santa Margarita y al venerable P. Hoyos; pero que esa imagen de Jesucristo nos diga también que Jesucristo es Rey, verdadero Rey, aunque no al estilo de los de este mundo, sino Rey cuya potencia estriba principalmente en su Corazón, en su Corazón amoroso que inspira amor, en su Corazón contristado y ultrajado que inspira reparación, en su Corazón circundado con corona de espinas que en su frente se transforma en Corona de Rey Universal e imperecedero, cuyo Reinado es Reinado de verdad y de vida, de santidad y de gracia, de amor y de paz.

Con este espíritu, con estas normas fundamentales, con esta alteza de pensamiento, con estos ideales y aspiraciones nobilísimas, celebremos la próxima fiesta del Corazón Sacratísimo del Rey Divino. El nos bendiga a todos con las efusiones de su amor y de su misericordia.

Valladolid, 10 de junio de 1950.

† EL ARZOBISPO

NUEVO ACUERDO COMERCIAL HISPANO-DANES

Artículos de importación y exportación

Madrid, 10.—La Oficina de Información Diplomática comunica que las negociaciones comerciales llevadas a cabo en Copenhague entre representantes de los Gobiernos español y danés, han abocado en la conclusión de un nuevo acuerdo para el período comprendido entre el 1 de julio de 1950 y el 30 de junio de 1951.

Este acuerdo, más amplio que el anterior, prevé la posibilidad de que se exporten mercancías españolas a Dinamarca por un valor aproximado a los 77 millonse de coronas danesas, calculándose, por otra parte, que la importación española podrá alcanzar la cifra de 68 millones de coronas danesas.

Entre las mercancías de exportación española más importantes figuran las naranjas, mandarinas y otros agrios (por valor de 17 millones y medio de coronas), frutos secos y desecados (17 millones), vinos (3 millones), pieles (4 millones), piritas (4,2 millones), azulejos (2 millones), sal (1.900.000), corcho (2 millones), jugos y pulpa de frutas, tejidos, armas de caza, máquinas de coser, pimentón y azafrán, fieltros, plumas, brezo, productos químicos, tomates y otros.

Entre los artículos más importantes de importación española figuran los siguientes: bacalao (25 millones), patatas (7 millones), motores marinos (8,5 millones), maquinaria para fábricas de cemento (8 millones), frigoríficos para barcos e industrias (2,2), maquinaria eléctrica (1,5), insulina y penicilina (2,2), caseína, caballos, criolita, productos farmacéuticos, maquinaria diversa, etc.

España ha sido incluída por Dinamarca entre los países beneficiarios de sus listas libres, habiéndose acordado igualmente dar facilidades recíprocas para el tráfico turístico

El acuerdo ha sido rubricado y se someterá a la aprobación de ambos Gobiernos.

Si los países del Oeste se unen

"RUSIA NO SE ATREVERA A COMENZAR LA GUERRA", DICE MORRISON

Londres, 10.—El viceprimer ministro, Herbert Morrison, ha dicho en un mitin femenino celebrado en Huddersfield que Rusia no se atreverá a comenzar una guerra, si los países del Oeste se hallan unidos. «Nosotros—dijo Morrison—, los Estados Unidos y Francia, así como otros países libres, nos hemos unido en el Pacto del Atlántico.

Estamos reuniendo nuestros ejércitos, Marina y Aviación, para formar una defensa conjunta, que será bastante fuerte para apartar a los imperialistas de la guerra. Los hombres del Kremlin no se atreverán a comenzar una guerra, si los países del Oeste son unidos. Nosotros no hay que temer la paz. Si Moscú cambiara de norma y buscara la cooperación de comunistas y posibles belicistas, estaríamos dispuestos a responder de todo corazón.» Mientras los países libres estén unidos de esta forma y cumpla-mos nuestra parte de las defen-

Efe.

SGCB2021

DE LA PROVINCIA

La Seca

PRELUDIO DE VERANO

El primer carro en la era

Nuestro vecino de calle declara oficialmente comenzado el verano agrícola al llevar su carro cargado de yeros a la era. Por ser el primer carro que irrumpe la monotonía del quehacer labriego, y al desparramar la parva ahuyenta el rebaño de ovejas, únicos pobladores del recinto veraniego, le vamos a dedicar unas líneas.

El campo sigue luciendo aún su verdor. Cereales y legumbres están a dos tercios del camino que han de recorrer para llegar a su completa madurez. No nos parece estar en el mes de junio.

Y, sin embargo, el primer carro que aparece en la era nos trae a la realidad, aunque nos oculte de qué medios se valió para madurar.

Nosotros creemos en las dos vanidades que siente el labrador: ser el primero en comenzar el verano por aquello de la bondad de sus tierras, y ser el último en terminar las faenas para aparentar mucha cosecha.

Para comenzar el verano lleva a la era los primeros productos que sólo sirven para darle satisfacción a esa primera vanidad. No le corre prisa disponer del grano de leguminosas, porque la cebada y el trigo tienen un primer plano en su economía rural. Los yeros llegan a la era para coger sitio. La primera parva formada con ellos es un pretexto para muchas cosas: por ejemplo: para ir pensando en los agosteros; para poder llevar el sombrero de paja, aunque el día no esté del todo soleado, y para empezar el curso de medias siestas.

Ya empieza el ánimo a alegrarse con este primer carro en la era, porque aunque falten unos días para el solsticio de verano, parece anticipársele. De ahora en adelante la senda del pueblo conduce invariablemente a la era. Empiezan las prisas por adquirir los aperos del verano, y la visión del primer carro que planta sus reales en la era nos parece indicar que mas que llegar se le ha obligado al verano a venir.

El corresponsal

ZARATAN

Gran tormenta

El pasado día 7, sobre las ocho, descargó un nublado, cayendo enorme cantidad de agua. Un fuerte ciclón derribó chimeneas, llevándose persianas y cristales, inundándose algunas casas, las cuales fueron desalojadas. En la mayoría de los corrales el agua alcanzó dos y tres metros de altura, arrastrando numerosas aves; también se inundaron la fábrica de ladrillos "Arcillera de San José" y algunas bodegas. Los pagos del Molino, Las Rejas y La Vega quedaron cubiertos por las aguas, pareciendo verdaderos mares; en el primero la corriente salió la carretera de La Mota, llevándose parvas de abono y cuanto encontraba a su paso; en el segundo arrastró algunos álamos y piedras de gran tamaño.

Los daños en los sembrados han sido escasos por encontrarse perdida la mayoría de la cosecha por la sequía reinante en los pasados meses. Los más ancianos de la villa dicen que no han conocido un ciclón semejante al del pasado miércoles.

Festividad del Corpus

Se ha celebrado con gran solemnidad la festividad del Santísimo Corpus Christi.

A las diez se celebró la misa solemne, oficiada por el señor cura párroco, don Justo Adalia, y cantada por el coro de jóvenes de Acción Católica, en el que tomaron parte distinguidas señoritas de la villa.

Terminada la misa, salió la tradicional procesión, en la que figuraban todas las Cofradías con sus respectivos mayordomos, los cuales eran partadores de las respectivas varas.

Seguidamente iba el Santísimo bajo palio portado por el señor cura párroco, acompañado por la Cofradía de la Sacramental, con su mayordomo don Edmundo Cernuda Valentín; en la presidencia figuraban el señor teniente de alcalde y la casi totalidad de los concejales, comandante del puesto de la Guardia Civil y jerarquías, seguidos de numeroso público. Al paso por las calles fueron arrojadas infinidad de rosas.

Viajeros

Han llegado: De Madrid, don José María Cernuda; de San Sebastián, la señorita Julia Cernuda Figueros, y de Quintanamanvirgo (Burgos), la señorita Lucy Fiel García.

El corresponsal

SERRADA

La tormenta del pasado miércoles proporcionó un susto mayúsculo a unos cuantos niños cuando se hallaban esperando la hora de entrada a la escuela. Cerca de las tres de la tarde una chispa eléctrica fué recogida por la cúpula del Ayuntamiento, que en su recorrido a través de un cable eléctrico penetró en el portal de la Casa Consistorial cuando se encontraban varios niños a los que la descarga eléctrica, por fortuna y de forma milagrosa, sólo produjo conmociones.

(Desde La Seca.)

El corresponsal

Brahojos de Medina

Niño muerto por un rayo

El día 7 murió el niño Fabián Jiménez Martín, de 14 años de edad, a consecuencia de una descarga eléctrica en el momento en que se dirigía desde una finca de su propiedad, donde hacía los ejercicios de escarda a su domicilio.

En el lugar del suceso se personó el Juzgado de Paz, quien extendió las diligencias que el caso requería. Parece ser que la muerte fué instantánea por los síntomas que presentó el cadáver al ser hallado.

La tragedia ha causado gran dolor en todos los vecinos de esta localidad.

C.

INSTITUTO "NUÑEZ DE ARCE"

Rev de Hogar (enseñanza libre)

El examen de reválida de las enseñanzas de Hogar del Bachillerato tendrá lugar el próximo día 13, a las cuatro de la tarde, para las alumnas matriculadas en enseñanza libre.

DE BURGOS

Aranda de Duero

Fiestas claretianas

Los Padres Claretianos han celebrado con solemnísimos actos la efemérides gloriosa de la canonización de su santo fundador, Antonio María Claret. Los actos dieron comienzo con una velada teatral, en la cual intervinieron el catedrático de la Central, don Víctor García Hoz y el ilusionista Sandy. El primero, en una primorosa disertación, ponderó las excelencias de la santidad como camino de la verdadera fama, glosando unas palabras del Quijote, tejiendo un magnífico elogio de los santos y en particular de San Antonio María Claret. Hizo la presentación de este orador don Juan Abad Barrasús, maestro de la localidad, quien en breves pinceladas puso de relieve la personalidad egregia del conferenciante. Finalmente actuó el ilusionista Sandy con visible agrado del público. Todos los participantes fueron muy aplaudidos. En los intermedios actuó la rondalla de la localidad con el popular cantor "Cebas", ayudado por su hermano.

Como actos religiosos merecen destacarse el solemnísimo triduo en honor del nuevo santo celebrado en la parroquia de Santa María con todo el esplendor litúrgico. En el mismo hicieron los magistrales de Zamora, Burgo de Osma y Valladolid el panegírico del santo y de su obra en la Congregación de Padres del Corazón de María.

El día 4, domingo, se tuvo a las once y media, una solemnísima misa de pontifical oficiada por el excelentísimo señor don Saturnino Rubio y Montiel, Obispo de Osma, que revistió extraordinaria esplendidez. La misa fué cantada por un coro de la localidad dirigido por los Padres Rojas y Corral.

En el local del Colegio se celebró una comida de honor, en la que participaron los exalumnos y amigos para testimoniar su agradecimiento a los Hijos del Padre Claret por su labor en pro de la dignificación y santificación de la villa de Aranda, en la que llevan establecidos cincuenta años.

Digno remate de todos estos actos fué la magnífica cabalgata que recorrió las calles de la población entre el entusiasmo inenarrable de la misma. Fueron cinco magníficas carrozas alusivas a la historia de la Congregación, las que duante su paso recordaron a los arandinos las glorias de esta Institución benemérita de los Hijos del Padre Claret.

Con motivo de todos estos festejos, los Padres Claretianos han recibido innumerables pruebas de adhesión por parte de todos los arandinos, para quienes los Padres Misioneros se han hecho ya familiares o insustituibles.

Con una comedia a cargo del Cuadro Artístico de la localidad, se dieron por terminados los festejos organizados por la Comunidad de Padres Misioneros de Aranda de Duero en honor de su santo Padre y Fundador, Antonio María Claret.

Novillada

Con motivo de la fiesta del Corpus, se ha celebrado la novillada anunciada. La asistencia del público se a lo desapacible de la tarde de fuerte viento, fué regular, lográndose una media entrada. El ganado fué muy mediano, por lo que los diestros no pudieron destacarse. Esto no obstante, el popular novillero Fuentes logró salir en hombros. Este novillero, ya muy conocido en Aranda, fué el héroe de la jornada, por otra parte incolora y aburrida.

Lluvias

Tras unos breves días de fuertes calores han vuelto las lluvias. La temperatura ha descendido y hoy soplan fuertes y desapacibles vientos.

J. ABAD, Corresponsal

DE ZAMORA

Villamayor de Campos

Ferias y fiestas del Corpus Christi

Las tradicionales fiestas del Corpus Christi han revestido gran solemnidad.

Por la mañana la Banda municipal recorrió las calles tocando alegres dianas, bajo la dirección de don Angel Gago. A las diez se celebró una solemne misa con exposición mayor, cantada por el nutrido orfeón de la localidad, y acto seguido, y también solemnemente, recorrió las principales calles la tradicional procesión, formada por 28 mágenes, que acompañaban al Santísimo, haciéndose las paradas de ritual ante los artísticos altares que se encontraban a su paso.

Por la tarde, en el campo de deportes, se celebró un encuentro balompédico entre el equipo local y el Español, de Valladolid, asistiendo las autoridades y numeroso público. Terminó 2-1 a favor del primero.

A continuación se celebró una magnífica novillada con ganado de acreditada ganadería del campo de Salamanca, destacando de una manera brillantísima el afamado novillero "Perules", que después de veroniquear a sus novillos con temple y valentía, con la muleta logró sacar una faena ligada con pases de todas las marcas, manoletinas, ayndados por alto, naturales ligados con el de pecho, adornos y desplantes, que el público constantemente aplaudió, sonando la música en su honor, que culminó con sendas estocadas que le valieron los apéndices y fué llevado en hombros por los aficionados hasta el hotel.

Por la noche se celebraron grandes y lucidos bailes de sociedad, donde los jugadores del equipo villisoletano fueron obsequiados con una copa de vino español.

La afluencia de forasteros fué muy grande.

Manuel Fernández, Corresponsal

LIBROS

¿DESEA ALEGRAR SU ESPIRITU? Lea el libro de Jesús Casal titulado **"Chistes"**. Es una colección de chistes hostiles, cínicos, escépticos, cómicos, verbales, intelectuales, etc. Precio, 30 pesetas. **"INSTITUTO EDITORIAL REUS". Preciados, 6 y 23. Madrid.**

¡JUZGADOS MUNICIPALES! ¡AYUNTAMIENTOS! Don Isidro de Arcenegui y don Eduardo García Galán han publicado la segunda edición de su obra **"La Nueva Justicia Municipal"**. Contiene formularios. Precio, 90 pesetas. **"INSTITUTO EDITORIAL REUS".**

LEAN A PEREZ MADRIGAL en su obra **"Memorias de un converso"** (seis tomos), **"Vida, rango y escuela de un español del 31"**, 10 pesetas, **"Cuando las Constituyentes"**, 10 pesetas, **"La gabela de los truhanes"**, 10 pesetas, **"Patricios y felones"**, 12 pesetas, **"La masonería forma Gobierno"**, 12 pesetas, **"La conjuración de los Sicarios"**, 14 pesetas. **"INSTITUTO EDITORIAL REUS".**

YA HA APARECIDO **"El misterioso señor Yo"**, de Harry Stephen Keeler, autor predilecto del público español. Precio, 24 pesetas. **"INSTITUTO EDITORIAL REUS". Preciados, 23 y 6. Madrid.**

El Estado y tu esfuerzo te proporcionan la construcción de una vivienda. Asegura su amortización. A tú alcance está el poder realizarla. Infórmate de la conveniencia y condiciones en la Delegación del Instituto Nacional de Previsión.

EL JUEVES se sortean las 500 pesetas

Tan sólo quedan cuatro días para que se celebre nuestro segundo sorteo del Concurso «500 PESETAS PARA USTED».

El próximo jueves, día 15, fecha en que tendrá lugar aquél, puede usted tener 500 pesetas más en su bolsillo, con que sólo la suerte le acompañe un poco.

Dadas las muchas probabilidades que le ofrecemos, teniendo en cuenta los poquísimos números que entran en el «bombo», a usted le será mucho más fácil acertar; y con sólo acertar, las 500 pesetas serán suyas.

No retengan por más tiempo los cupones en su poder y envíelos a LIBERTAD lo antes posible.

500 pesetas para usted

Concurso LIBERTAD

D. _____

con domicilio en _____

calle _____, núm. _____

pronostica que será premiado el Núm. [ ]

correspondiente al anuncio

[ ]

FIRMA

BASES

1.ª Para conseguir las 500 pesetas bastará que acierte usted el anuncio que saldrá premiado en el sorteo que se celebrará el DIA 15. Si fuesen varios los acertantes, el premio será sorteado entre ellos.

2.ª Puede enviarnos cuantos boletos quiera, advirtiendo que la última recogida de boletos será a las doce horas del día 15. Los boletos que se reciban después de esta hora serán reservados para el siguiente sorteo.

3.ª Ningún empleado de LIBERTAD podrá participar en este concurso.

Relación de anuncios con su correspondiente número

1.—Almacenes Pincia.
2.—El Triunfador.
3.—Almacenes "Monterrubio".
4.—Almacenes García.
5.—Tintorería "El Progreso".
6.—Koken.—Crema para afeitar.
7.—Tabletas Okal.
8.—Garaje Rodríguez.
9.—¿Un lugar delicioso...? Piscinas Samoa.
10.—Guante TEO.
11.—Casa San Pedro.
12.—Calzados Morchón.
13.—Taller Gorbea.
14.—Casa Velasco.
15.—Avicultores... Hijos Abel González.
16.—Sever-Cuesta.
17.—Gargaril.
18.—Okal.
19.—Papel celofán de Hernani. ALFA.
20.—Flan Potax.
21.—Almuerce y cene envuelto.—Piscinas SAMOA.
22.—Casa Egido.
23.—Zósimo de Alvaro. Muebles elegantes.
24.—Cristalerías Sáinz.
25.—La mejor máquina de coser, ALFA.
26.—Motores Alfredo de Herrera.
27.—Almacenes "El Aguila".
28.—Hielo "La ideal".
29.—Confecciones Castillo.
30.—Fundición Emilio Morán.
31.—Mosto Lavida.
33.—Sorprendan agradablemente... Piscinas SAMOA.
34.—Cuartos de baño... Zósimo de Alvaro.
35.—Almacenes "El Norte".
36.—Palomeque.
37.—Casa Rayo.
38.—Almacenes "La Esmeralda".
39.—Salón Ideal.—Ideal Piquío.
40.—Muebles Fernández.
41—Almacenes Catalanes.
44.—Hostal Florido. — Piscinas Samoa.
45.—Calzados ARCE.
46.—Sucesores Federico Tejedor.
47.—Gregorio Hernández Sucres, Gabardinas-Trincheras.
48.—Lejía Copos.
49.—Manuel Vidal.
50.—Gargaril.
51.—Okal.
52.—Mesón Castellano.
53.—Confecciones "Buenos Aires".
54.—Bodas, Banquetes, Piscinas SAMOA.
55.—Mercería ZARIMA.
56.—Confecciones "Las Aldabas".
57.—Tapicería de Angel Nieto.
58.—Gaspar M. Méndez y Hno.
59.—Trajes Gregorio Hernández, Sucesores.
60.—Auto-Repuestos Castilla.
61.—Koken.—Crema para afeitar.
62.—Tabletas Okal.
63.—Caramelos PARRA.
64.—Durante su cena en Samoa-Hostal.

Ministerio de Educación Nacional

Orden para la concesión del certificado de estudios primarios

Madrid, 10.—Por Orden del Ministerio de Educación Nacional se dispone que a partir del curso actual podrá ser otorgado por las escuelas públicas del Estado, las de la Iglesia y las privadas reconocidas, el correspondiente certificado de estudios primarios a los alumnos que reunan las condiciones exigidas y obtengan la aprobación en los ejercicios y pruebas que en esta Orden se señalan. A los aspirantes que procedan de escuelas no reconocidas o aquellos que hayan recibido enseñanza doméstica, el certificado de estudios primarios les será otorgado por la misma Comisión examinadora ante la que realicen los ejercicios. Para ser admitidos a esta clase de pruebas deberán los alumnos estar en posesión de los conocimientos que corresponden a los períodos segundo y tercero que determina el artículo 18 de la Ley de Educación Primaria de 17 de julio de 1945. Los ejercicios a que deben someterse los aspirantes al certificado de estudios generales serán dos: uno escrito y otro oral. Consistirá el primero en un ejercicio de composición, análisis gramatical y resolución de un problema. Consistirá el segundo en contestar a preguntas hechas por el Tribunal sobre las materias que constituyen los conocimientos de enseñanza primaria.—Cifra.

CRUZ ROJA

ESCUELA DE ENFERMERAS

Se recuerda a las alumnas de esta Escuela que los exámenes se realizarán el día 13 para las de primer curso y el día 14 para las de segundo, a las siete y media de la tarde.

Las alumnas que no pudieran verificar los exámenes en los días señalados, lo realizarán el día 15, siempre que lo justifiquen, a la misma hora. — El Secretario del Tribunal.

Cuando el organismo se encuentra débil, inapetente y falto de fuerzas por reciente enfermedad

Fósforo Ferrero

Poderoso reconstituyente y tónico

devuelve rápidamente la salud y energías perdidas, aumenta el apetito e infunde bienestar, a la vez que proporciona nuevas defensas, activos guardianes contra futuras dolencias

Consulte con su médico — C.I. 11.148

Anuncios Telegráficos

Hasta 10 palabras, 2 pesetas; cada palabra más, 20 céntimos

AGENCIAS

PASAPORTES, carnets de conducir, transferencias, cupos gasolina. Gestoría Anselmo de la Iglesia Somavilla. Cuerpo de Ulano, 17

ARRIENDOS

ARRIENDO temporada cinco y dos obradas de alfalfa, en La Overuela. Razón en esta Administración.

COLOCACIONES (Ofertas)

El artículo sexto del Decreto de 26 de mayo de 1938 determina que las Empresas y patronos están obligados a solicitar de las Oficinas de Colocación el personal que necesiten.

GANE DINERO. Fabricación domiciliio. Compro producción. Condiciones: Apartado 544. Madrid.

SE OFRECE contable para horas por las tardes, comercio o industria. Informes, esta Administración.

FALTAN representantes todas provincias, artículo americano exclusivo. Escribir "Comercial Ondudón" (C.) Jaime I, 14. Barcelona.

¿DESEA ganar dinero trabajando en su casa? Escribid "Horizonte". Barco, 33. Barcelona.

COMPRAS

COMPRO, pagando mucho, libros antiguos, libros grabados buenos, libros en general, interesando visita rápida o compra contra reembolso. Sr. Montero. Toledo, 85. Madrid.

Ningún artículo usado podrá venderse, según lo dispuesto por la legislación vigente, a mayor precio del 80 por 100 del señalado en la tasa.

COMPRAMOS maquinaria para madera, motores eléctricos y de explosión. Apartado 447. Bilbao.

ENSEÑANZAS

APRENDA por correspondencia a elaborar sus vinos. Cursos sencillos, económicos. Solicite programa. Academia Enológica. Apartado 134. Pamplona.

CANADOS Y AVES

VENDO pareja de vacas de seis años, toda prueba, y potro de 28 meses II. B., siete dedos alzada. En Tordehumos. Arturo Belmonte.

SE VENDE bonita yegua H. B., ocho años, cuatro dedos, cubierta al natural, criando un bonito muleto; también se vende muleto de año hijo de la misma. Verles y tratar, en Almaraz de la Mota. Fernando Fernández.

AUMENTARA la salud y puesta de sus aves dándoles GALLIOL. Medalla de Plata en la Exposición Iberoamericana de Sevilla. Venta en farmacias y droguerías.

SE VENDEN 10 vacas en plena producción, dos, tres y cuatro partos; 14 novillas uno y dos años, preñadas. Tudela de Duero, Finca de Tovilla. Fausto Martín.

SE VENDE una vaca tercer parto, parida de ocho días. Cándido Fernández. Laguna de Duero.

SE VENDEN cuatro novillas de primero y segundo, con buena leche; varias terneras y otras de labor y carne. En Tiedra. Victoriano Cacho.

SE VENDE una vaca parida de tres días, pura raza, abundante leche. Para tratar, en Serrada. Mariano de Iscar.

VENDO pareja de bueyes de cinco años. Para verlos y tratar, en Pedraja de Portillo, Marciano Valdés.

SE VENDE una burra de seis años, de 1,35 con mula de tres días. En Bercero, Gregorio Díez, veterinario.

VENDO vaca suiza recién parida, abundante leche, primer parto. Tratar, Clemente Vaquero, Peñafiel de Hornija.

¡CANARICULTORES! Ejemplares flauta alemanes, raza húngara, profesores. Comandante Morena, 5. Madrid.

VENDO tres novillas terrenas, 16 y 18 meses, para carne o labor. En La Pedraja de Portillo. Agustín Tejera.

VENDO pareja de bueyes, extraordinarios, a toda prueba de carro y arado. Para verlos y tratar, en Zaratán. Fidel Barrigón.

SE VENDEN 70 ovejas churras, nuevas, recién descorderadas. Para tratar, con Gonzalo Herguedas, en Escarabajosa de Cuéllar.

SE VENDEN dos norias del número 2, treinta canjilones cada una, marca "Duero", seminuevas. Valdestillas. Cándido Rodríguez.

SE VENDEN 35 ovejas lecheras. Para verlas y tratar, en San Miguel del Arroyo, Bonifacio Frutos.

SE VENDEN caballo andaluz de lujo, cuatro años, cuatro dedos, andando y marchando, preciosa lámina, y un carro seminuevo de par, con violo. Villavendimio (Zamora). Ismael Pinilla.

MAQUINARIA REPARACIONES

ELECTRO-BOMBAS especiales para regadíos y usos domésticos. Instalaciones completas. Reparación de motores eléctricos. Gaspar M. Méndez. Portugalete, 2. Valladolid.

ELECTRO-LUX, frigoríficas, enceradoras, aspiradores, repuestos y reparaciones. Servicios eléctricos RAYSE. Cánovas del Castillo, 50. Teléfono 1317.

RADIOS, amplificadores. Ventas, cambios, arriendos. Reparaciones rapidísimas. Radio Valdeprado. Fabricantes. (Junto a la Catedral). Valladolid.

¡MOTORES! Gasolina "Motorrens". Inmejorables, garantizados, y grupos para riegos. Ventas contado y plazos. "El Progreso Industrial". Valle Inclán, 11-13, Salamanca.

FUNDICION y talleres mecánicos. Maquinaria agrícola. Eleuterio Gaton. Avenida General Franco, 16. Teléfono 2007. Valladolid.

SU MOTOR, de cualquier marca, reparado en una semana en Talleres Ford. Carlos Tablada. Cervantes, 38. Teléfono 238. Segovia.

BISURCOS. Trisurcos. Sembradoras para remolacha. Cultivadores. Gradas. Rodillos. Almacenes de maquiga. Palencia.

MOTORES de gasolina y eléctricos, bombas para riegos, norias de diferentes modelos. Pida presupuestos en Almacenes Pinacho. Hurtado, 2. Logroño.

VENDO máquinas "Sava" trabajar madera, toda prueba, universal, con regruesó; tupi vertical y taladradoras con divisor. Carretera Estación, 4. Aranda de Duero.

SEMBRADORAS, gradas de ballestas y de estrellas, cuatrisurcos, trisurcos, bisurcos, arados "Brabant" y otros tipos. Fidel Diego García. Casado del Alisal, 57. Palencia.

LLENADORAS, corchadoras, prensas uva, molinos sucedáneos, amasadoras galleta, tubos goma. Almacenes D. S. D. Ramón y Cajal, 11. Teléfono 2273. León.

Estos anuncios se reciben también en Publicidad AVIL, María de Molina, 3, teléfono 1320, y en Publicidad Anuncie, Santiago, 15, teléfono 1657.

TRILLADORAS Angeles; Tipo A, producción en trigo, cinco mil kilogramos; tipo C, producción en trigo, 10.000 kilogramos. Industrias Siderúrgicas, S. A. Apartado 557. Barcelona.

PROTEJA su radio contra las oscilaciones de voltaje y ahorrará dinero, evitando reparaciones costosas. Pida informes gratis a Industrial Comercial RAES. Apartado 40. Bilbao.

CASA GONZALEZ. Máquinas de punto todos tamaños, accesorios, seriedad. Burgo Nuevo, 11. León. Central: Olivar, 14. Madrid: Constructores: José Torregrosa e Hijos. Utiel.

CARPINTEROS: Máquinas universales combinadas, serrar, cepillar, escoplear, tupi. Plazo entrega 15 días. Martín Vega, maquinaria. Comercio, 5. Gijón.

¡AGRICULTORES! Reparo con máxima garantía tractores, motores de gasolina y de gas-oil, trilladoras y toda clase de maquinaria agrícola. Alquilo o vendo tractor para toda clase de labores. R. Montejo. Fernando Rojas, 17. Salamanca.

PLANCHA ondulada para techar, hidro-cemento Caolita. G. Amenego. San Andrés, 118. Teléfono 1638. Coruña.

PARA bodegas. Existencia puertas de tino, grifería, bombas trasiego, encorchadoras, mangueras, prensas, básculas para bocoyes, etc. Elevación de aguas, motores. Casa Arrieta. Maquinaria diversa. Pamplona.

VARIOS

FAMILIAS agricultores deseen emigrar América, viajes pagados. Empresa hispanocolombiana cederá terrenos, vivienda y ganado a crédito. Escriban número y edad familiares. Teodardo Gutiérrez. Cisneros, 45, tercero. Santander.

SUELOS brillantes con cera a granel. "La Rosaleda". Cánovas del Castillo, 33.

¡ATENCION, enfermos del estómago! No sufran más. Escribirme diciéndome síntomas vuestra enfermedad y remitiré muestra gratis producto maravilloso. Enrique Ruiz (Médico). Velamazán (Soria).

MERCEDES MARTIN, profesora de Corte y Confección. Sistema Alicia. Plaza Mayor, 5. Palencia.

GRAN desarrollo, excelente aperitivo en todo ganado. Engorde Castellano Liras.

IMPERFECCIONES: Crecer, adelgazar, engordar, nariz, vello, rubor, tartamudez, timidez, desarrollo órganos, memoria, etc., lo logrará con el manual "Perfección Estética". Mande dos pesetas a "Editores Perfección". Barcelona.

PELETERIA GERMANA. Abrigos Mouton-Doré. Carras astracán. Modelos exclusivos. Precios económicos. Bola, 7. Madrid.

VENTAS

Ningún artículo usado podrá venderse, según lo dispuesto por la legislación vigente, a mayor precio del 80 por 100 del señalado en la tasa.

VENDO arado bisurco de discos para tractor, seminuevo. José María Marcos. Villavaquerín (Valladolid).

SACOS. Se compran y venden de todas clases. Almacén Rosalío Sanz. Paseo de Zorrilla, 46. Teléfono 1183.

TABLEROS fantasía nogal, castaño, roble, caoba, fabricados por medio de prensa hidráulica de 26 toneladas presión. Tablón nogal aserrado a canto vivo, completamente seco. V. Izquierdo. Apartado 223. Loza, 2. Valladolid.

ESCAYOLAS para decoración, dentistas y hospitales. Vicente Calabaza, Teléfono 1880

MADERAS para construcciones y taller, de 7 a 10 metros largo. Almacenes Jaime Cuadrado. Valladolid.

CHAPAS finas de madera. Artículos ebanistería. E. Basas. Salvador, 3.

SE VENDE el derecho de traspaso del local-comercio conocido por Bazares Gabino Sánchez, General Mola, número 14, en subasta pública. Informes: Diputación Provincial. Contribuciones.

COCINAS, cuartos baño, termosifones, azulejos, baldosines, lavaderos, fregaderas, saneamiento, fontanería, construcción. Almacenes Pincia. Gamazo, 31.

MOTORES Diesel y gasolina para trilladoras, molinos, industrias, garantizados. Alternadores nuevos Elu-Maquinaria eléctrica. Carmelo Gil, 4; teléfono 13433. Bilbao.

SE VENDE camioneta Chevrolet para cuatro toneladas, 20 H-P, todo en regla, en inmejorables condiciones. Informes, Evaristo Aguilera, Huerta del Rey (Burgos).

VENDO camioneta Renault, 17 H-P., seis ruedas nuevas, 1.500 kilos, a toda prueba; grupo eléctrico para riego, de tres H-P. En Iscar, Daniel Cabrejas.

VENDO camión aceite pesado, "Mercedes Benz", seis toneladas. Para dirigirse, "Isalvi", Lucas de Tuy, 22, primero. León.

SE VENDE motor eléctrico Siemens, 40 H-P. Tudela de Duero, Eumelia Vaca.

CHAMPIÑONES de París. Gane dinero con cultivo domicilio. No precisan conocimientos especiales. Compro producción. Proposición seria. Envíe sobre dirección sello. Cultivos Plancada. Zaragoza, 93. Barcelona.

LABRADORES. ¡No hay roturas!, utilizando en vuestros arados la reja patentada "Cuevas". Patente número 12.087. Único fabricante en España. Cuevas. Rioseco.

MAQUINARIA: Ventiladores, emulsionadoras, grupos aerográficos, molinos, tamizadoras, mezcladoras, amasadoras, tostaderos, básculas, heladoras industriales, máquinas blanquear y desinfectar. Grandes existencias de máquinas para industrias de molinería, panificación, minerales, piensos, tostadores, chocolates, confitería, galletas, pinturas, gomas, abonos y sucedáneos del café. Escribanos. Víctor Gruber y Compañía, Ltda. Apartado 450. Bilbao.

VENDO máquina especial para hacer sopa, diferente clase, mucho rendimiento. Máquina hacer fideos, último modelo. Compro y arreglo las averiadas. Ignacio Graffeo. Cigales (Valladolid).

SE VENDEN en Venta de Baños, para barbero, luna y sillón americano, marca Bella, Carretera de Burgos, 51, barbería.

MAQUINAS hacer punto, todos tamaños y marcas. Nuevas "Conahem". Contado y plazos. Ventas. Enseñanzas. Accesorios. Casa "Fintex". Corrillo, 15, Salamanca.

MAQUINAS de hacer punto extranjeras. Enseñanza. Montera, 32. Madrid.

SEGUROS. Subdirectores. Delegados. Agentes. Sociedad Española ofrece representación ramo Pedrisco para campaña año actual, relacionándose con Dirección entidad. Dirigirse Apartado 533. Madrid.

SERRERIA y maderas. V. Muñoz. Venta de tablón, alfanjías, machones de pino, terrima, friso, palos en rollo de 3 a 5 m., tablapia, barrotillo, tablas y al fanjías de chopo, tablón de haya, nogal, tableros de okumen y leña de quemar. Precios interesantes. Premer Corralillo de San Miguel. Palencia.

TRILLADORA "Angeles" tipo A, producción en trigo 5.000 kilogramos; tipo C, producción en trigo, diez mil kilogramos. Industrias Siderúrgicas, S.A. Apartado 557. Barcelona.

CAMIONES Comerciales 4 y 6 toneladas, de fábrica, nuevos. Entrega en el acto. Selda, S.A. Gran Vía, 78. Bilbao.

GRUPO riego gasolina marca "Ceres", tres H.-P., completamente nuevo. Olañeta. Dirección de Esgueva.

CAJAS registradoras "National" (reconstruidas). "Hugin" (nuevas). Armando Aparicio. Primo, 6. Zaragoza.

VENDO camioneta Citroen, 10 H-P., a toda prueba, bien de todo. Para verla y tratar, Mayorga de Campos. Tarsicio Magdaleno.

SGCB2021

Castilla Agrícola

POR
AGUSTIN MTILLA ESCARCELLE
Perito Agrícola del Estado

LAS TORMENTAS, LOS CULTIVOS Y LAS PLAGAS

Después de las beneficiosas lluvias del pasado mes de mayo, hubo unos días, a primeros del presente, en que la temperatura subió excesivamente, con peligro para los cultivos; más desde hace una semana tenemos nuevamente humedad para la tierra, humedad proporcionada por una serie de tormentas que han vuelto a colocar el medio ambiente en condiciones óptimas para el desarrollo del ciclo biológico de las plantas. Muy interesante era el que se presentasen estas condiciones atmosféricas, pues si bien en algunos sitios han descargado granizadas, que alcanzaron el tamaño de pedriscos, con los consiguientes daños, dado el carácter local de éstos podemos afirmar que no existe comparación entre los beneficios y los daños, siendo mucho mayores aquéllos y por tanto debemos congratularnos de que por unos días siga el tiempo como hasta el momento, pues ello se dejará sentir de manera palpable en los sembradso en la fecha, ya no lejana, de la recolección.

El cultivo de la remolacha sigue su curso, con la mejora que le ha reportado las precipitaciones caídas durante este tiempo, y aunque apareció la pulguilla nuevamente en estos días de intervalo caluroso—pues no podemos olvidar que inverna en estado adulto—, el daño que puede causar este insecto es en realidad de aumento de gasto en el cultivo, no existiendo motivo a estas alturas para, cuando se cuenta con productos que la exterminan, supeditar el éxito o fracaso de una campaña a la aparición o no de este insecto. Si se dan tratamientos no existe el peligro

Algo parecido podemos decir del escarabajo. He leído afirmaciones de que este dañino coleóptero no había hecho su aparición en la provincia; la cosa es peregrina, pues habiendo patatas sacadas, como las hay, y como la temperatura media es normal, lo lógico es que el insecto que nos ocupa haya comenzado su etapa reproductora, abandonando los refugios invernales. Claro que mejor que nadie ésto lo saben los agricultores, que ya han comenzado la lucha con la intensidad que el caso requiere. Ahora bien: una vez más quiero insistir en mi opinión de que para escribir sobre el campo es preciso no hacerlo alegremente, como con frecuencia ocurre, pues con ello se puede hacer más daño que beneficio, ya que la labor divulgadora tiene el peligro de ser un arma de dos filos si no se utiliza adaptada al medio para donde puede surtir efecto. Pero en fin, como las cosas no son como se digan, sino como en realidad se desarrollan, ya saben los agricultores que ésta es época de estar en guardia constante para luchar, con éxito, en contra de las plagas.

FERIAS

LAS MAS IMPORTANTES QUE SE CELEBRARAN EN CASTILLA LA VIEJA, LEON Y GALICIA DURANTE LA SEMANA DEL 12 AL 18 DE JUNIO DE 1950.

Lunes, día 12.—ARANDA DE DUERO (caballar, mular), en Burgos. PONFERRADA (vacuno, equino), en León. LUGO (vacuno, cerda), en Lugo. MONDARIZ (vacuno, cerda), en Pontevedra. ZAMORA (general), en Zamora.

Martes, día 13.—MELGAR DE FERNAMENTAL (caballar, mular, lanar), en Burgos. NARON (vacuno). SOBRADO (vacuno, lanar, aves), en La Coruña. CASTROCONTRIGO (vacuno, asnal, cerda). LARIO (vacuno, cerda, lanar, cabrio), en León. TRINE (general). CASTROCALDELAS (general). VIANA (general), en Orense. GUARDO (cerda), en Palencia. CAMPO (vacuno, caballar, cerda, aves). MEAÑO (vacuno, cerda), en Pontevedra. ALBA DE TORMES (vacuno), en Salamanca. SAN ESTEBAN DE GORMAZ (general). SAN PEDRO MANRIQUE (general), en Soria. MEDINA DEL CAMPO (caballar, mular, vacuno), en Valladolid.

Miércoles, día 14. — BOIMORTO (vacuno, lanar, cabrio, aves). VILLAMAYOR (vacuno, cerda, aves), en La Coruña. LARIO (vacuno, cerda, lanar, cabrio), en León. CINCE (general), en Orense. CALDAS (vacuno, caballar, asnal). VIGO (vacuno), en Pontevedra. ALBA DE TORMES (vacuno), en Salamanca. MEDINA DEL CAMPO (caballar, mular, vacuno), en Valladolid.

Jueves, día 15.—MELLID (vacuno). PUENTES (vacuno), en La Coruña. LOGROÑO (caballar, mular), en Logroño. ALLARIZ (general), en Orense. GONDOMAR (vacuno, cerda). PONTEVEDRA (general), en Pontevedra. ALBA DE TORMES (vacuno), en Salamanca. CABUERNIGA (vacuno, lanar). POLIENTES (vacuno), en Santander.

Viernes, día 16.—BERGONDO (vacuno, equino). BETANZOS (vacuno, equino), en La Coruña. PATON (vacuno, cerda), en Lugo. ENTRIME (vacuno, caballar, lanar, cerda). CARBALLINO (general), en Orense. LA ESTRADA (vacuno, cerda, lanar, cabrio), en Pontevedra. POLIENTES (vacuno), en Santander.

Sábado, día 17.—CERDIDO (vacuno, cerda, lanar, cabrio, aves). TEO (vacuno, caballar, mular, cerda), en La Coruña. ORENSE (vacuno cerda), en Orense. CARBIA (vacuno, cerda, aves). LALIN (equino). TUY (vacuno), en Pontevedra. ALBA DE TORMES (vacuno), en Salamanca. RIAZA (vacuno, caballar, mular), en Segovia. PEÑAUSCUDE (general), en Zamora.

Domingo, día 18.—RIANJO (vacuno), en La Coruña. CASTROCALDELAS (general), en Orense. SALVATIERRA (vacuno, lanar, cabrio), en Pontevedra. SAN PEDRO DEL ROMERAL (vacuno), en Santander. RIAZA (vacuno, caballar, mular), en Segovia. ZAMORA (general), en Zamora.

DE LA PRIMERA FERIA NACIONAL DEL CAMPO

La representación de Valladolid consigue un destacado éxito en el Concurso Nacional de Ganados e Industrias derivadas

VEINTISIETE PREMIOS, DE ELLOS SIETE PRIMEROS. ES EL BALANCE OBTENIDO

Decía la semana pasada que la representación ganadera y de industrias derivadas de nuestra provincia obtendría un considerable éxito en el Concurso Nacional que de ambas se estaba celebrando en Madrid con motivo de la Primera Feria Nacional del Campo. El resultado del Concurso ha venido a darme la razón, pues los expositores valisoletanos han obtenido veintisiete premios, repartidos en la siguiente forma:

Ganados.—Se han presentado, en diferentes secciones y solamente en ganado vacuno y lanar, veinticuatro lotes, los cuales han logrado veinte premios, de las siguientes categorías:

Lanar.—Quince lotes que logran diez premios: cuatro primeros, dos segundos, un tercero y tres menciones honoríficas.

Vacuno.—Nueve lotes, presentándose alguno de ellos en dos secciones, que alcanzan diez premios: un primero, tres segundos, cuatro terceros y un cuarto.

En total, los veinticuatro lotes estaban integrados por sesenta y nueve cabezas.

Acción Social.—Tres premios: un segundo, un tercero y una mención honorífica.

Industrias lácteas.—Cinco premios: dos primeras medallas, dos segundas y una mención honoriífica.

La clasificación de los premios en cada apartado correspondiente del Concurso ha sido el siguiente:

GANADO LANAR
Raza Castellana

Primer premio (1.250 pesetas). Un morueco y cuatro ovejas, propiedad de don Fernando Miranda.

Segundo premio (600 pesetas). Un morueco y cuatro ovejas, propiedad de la señora Viuda de Molero.

Primer premio (400 pesetas). Un lote de cuatro corderas, propiedad de don Fernando Miranda.

Primer premio (400 pesetas). Un lote de cuatro corderos, propiedad de don Fernando Miranda.

Raza Karakul

Primer premio (1.000 pesetas). Un morueco puro y cuatro ovejas, propiedad de don Rafael y don Millán Alonso Lasheras.

Segundo premio (500 pesetas). Cuatro ovejas y un morueco puro, propiedad de la señora Viuda de Molero.

Tercer premio (400 pesetas). Lote de cuatro ovejas con su morueco, propiedad de don Eusebio Alonso Pérez Hickman.

GANADO VACUNO
Raza holandesa

Primer premio (1.000 pesetas). Novilla "Paloma", propiedad de "Prodes, S. A.".

Segundo premio (1.250 pesetas). Vaca "Afrodita", propiedad de "Prodes, S. A.".

Segundo premio (2.000 pesetas). Vacas "Paloma", "Afrodita" y "Mocha", propiedad de "Prodes, S. A.".

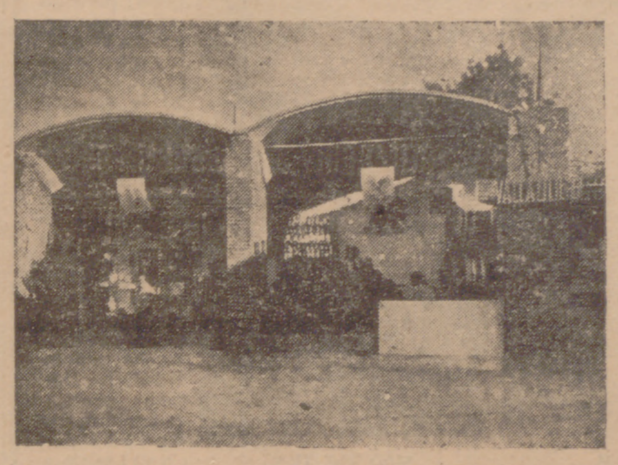

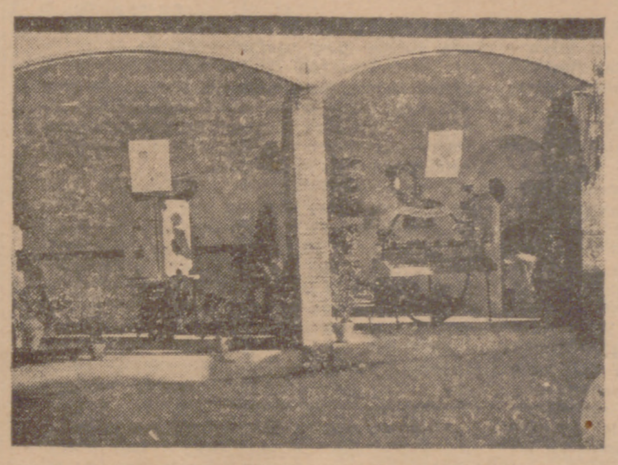

Vistas del stand de Valladolid en Feria

Segundo premio (1.500 pesetas). Novillo "Lucero", propiedad de "Prodes, S. A.".

Tercer premio (500 peestas). Novillas "Mora" y "Preciosa", propiedad de los señores Fernández Zúmel.

Tercer premio (1.000 pesetas). Vaca "Lunares", propiedad de don Antonio Martín Galindo.

Tercer premio (1.250 pesetas). Vacas "Lunares", "Zaragoza" y "Sabanera", propiedad de don Antonio Martín Galindo.

Tercer premio (1.200 pesetas). Toro "Frank", propiedad de "Prodes, S. A.".

Cuarto premio (750 pesetas). Novillo "Navarro", propiedad de los señores Fernández Zúmel.

Cuarto premio (500 pesetas). "Chato", propiedad de la señora Viuda de Molero.

ACCION SOCIAL

Segundo premio (1.000 pesetas) y mención honorífica, para el pastor de ganado lanar Emilio Cuenca Rodríguez, que se ha clasificado en dos secciones, una relativa a celo y competencia en el trabajo y otra al número de años y familiares que trabajan en la misma explotación.

Tercer premio (500 pesetas). Mauricio Marcos Gamazo, ordeñador.

INDUSTRIAS LACTEAS

Primera medalla. Leches: pasteurizada, etc., preparadas, etcétera, a don Antonio Martín Galindo.

Primera medalla. Quesos fundidos, a don Mariano Ruiz Rodríguez.

Segunda medalla. Caseína, a don Mariano Ruiz Rodríguez.

Segunda medalla. Lactosa, a don Mariano Ruiz Rodríguez.

Mención honorífica. Quesos españoles de pasta dura cocida, a don José María Alonso.

Vemos, pues, que el éxito ha acompañado a nuestros representantes, que han logrado, además de los preciados galardones, premios en metálico por un valor de 17.000 pesetas, cantidad muy importante si se tiene en cuenta el reducido número de cabezas presentadas. Es, por tanto, esta primera salida a la Feria un paso dado en firme, que podrá irse ampliando con mayor número de ejemplares de más variada especie en años sucesivos, puesto que en la provincia existen, y muy buenos. Mas es lógico que en este primer año haya habido algún recelo entre los propietarios de nuestra provincia hasta saber cómo funcionaba el certamen.

Por todo ello, en el próximo año es de desear que la concurrencia de nuestra provincia sea muy nutrida, para lograr aún más galardones que en el presente.

La reserva de productos ha creado riqueza

La reserva de productos agrícolas ha creado una interesante riqueza en nuestra provincia, habiéndose realizado un elevado número de obras cuya permanencia está asegurada por el desembolso que han realizado los agricultores para llevarlas a efecto.

Una prueba de algunas de estas obras la tenemos en la fotografía que hoy publicamos. Es de una finca situada en el término municipal de Villalba de los Alcores, propiedad de don Fernando Miranda. Era un valle, atravesado por un arroyo, cubierto de junqueras e inutilizado para el cultivo. Pues bien, esta parcela, que este año terminará de ser transformada en regadío, mediante unas costosas obras de desviación y encauzamiento del arroyo, saneamiento y nivelación, está produciendo ya buenas cosechas en la parte terminada en años anteriores.

(Foto Matilla.)

LEGISLACION

"Boletín Oficial del Estado" del día 3 de junio. N.º 154.—Rectificación a la Circular número 743, de la Comisaría General de Abastecimientos y Transportes, en la que se regulaba el libre comercio y circulación de legumbres secas de consumo humano.

"Boletín Oficial del Estado" del día 5 de junio. N.º 156.—Transcribiendo relación n.º 96, de la Comisaría General de Abastecimientos y Transportes, de productos intervenidos que necesitan guía para su circulación.

"Boletín Oficial del Estado" del día 8 de junio. N.º 159.—Diez Ordenes por las que se autoriza la celebración de cuarenta y tres cursillos en diferentes provincias, entre ellas Valladolid, en la que la Cámara Oficial Sindical Agraria organizará tres.

"Boletín Oficial del Estado" del día 9 de junio. N.º 160.—Once Ordenes por las que se autoriza la celebración de cincuenta y ocho cursillos de capacitación agropecuaria en diferentes provincias.

Consultorio

Consulta número 74

DON MANUEL RODRIGUEZ LABRADOR. — Hace una consulta sobre las ferias que se celebren en Asturias, Vizcaya, Badajoz y Cáceres durante la tercera decena del mes de junio.

RESPUESTA

Las ferias más importantes que le interesan son:

Asturias. — Día 20. Tineo (lanar, cabrio). Día 26: Boal (vacuno, cerda, equino). Día 27: Teverga (general). Día 29: Somiedo (vacuno, caballar, cerda).

Vizcaya.—Días 22 y 23: Orduña (vacuno, cerda).

Badajoz.—Días 28 al 30: Zafra (general). Días 29 al 31: Villanueva del Fresno (general).

Cáceres. — Día 25: Garrovillas (lanar). Días 26 y 27: Villar de Plasencia (vacuno, cerda), y días 29 y 30: Coria (vacuno, cerda, lanar y equino).

Consulta número 75

DON ANTONIO F. RUIZ hace una consulta sobre la forma más eficaz de combatir los topos.

RESPUESTA

El topo, denominado científicamente Talpa europea, es un insectívoro, que por ello puede en algunos casos ser beneficioso para la agricultura; mas, por la forma en que se desarrolla su vida, es un hecho cierto que resulta perjudicial para las explotaciones agrícolas donde se desarrolla, dado el gran número de galerías que construye a diferentes alturas, que comienzan, generalmente, a los cincuenta centímetros de la superficie. Es cierto que estos plantígrados no se alimentan de las raíces de las plantas cultivadas, pero también está comprobado que las cortan cuando estorban en la construcción de sus galerías, o simplemente separan la tierra de ellas, con lo cual las plantas sufren los mismos efectos destructivos.

Las galerías tienen diferentes objetos y longitudes, y siempre es el centro de referencia el nido, que es de donde parten las mismas. Por ejemplo, las galerías de fuga es corriente que tengan cuarenta metros, y la de caza, que suele ser general para todos los topos que viven en una plantación, suele pasar de los ciento veinte metros. Si a esto añadimos las secundarias, veremos la actividad perjudicial para las raíces que desarrollan estos insectívoros.

El primer medio de lucha consiste en la destrucción de los nidos, sencillo de determinar, pues se señalan con un abultamiento en el terreno. Con ello es seguro que se destruyan algunas crías, pues éstas permanecen en el nido alrededor de treinta días, y las hembras tienen cuatro o cinco partos al año y cinco o seis crías en cada uno de ellos.

Mas ésta no es toda la labor a realizar, debiendo completarse con utilización de cebos envenenados. Como cebo son muy interesantes las lombrices de tierra, ya que los topos tienen una gran avidez por ellas. Envenenando éstas previamente con estricnina o nuez vómica pulverizada, los resultados son completamente satisfactorios.

Para la preparación de los cebos deben tenerse en cuenta dos cosas importantes: 1.ª Precaución con el manejo de los venenos, para evitar accidentes a los manipuladores, y 2.ª No tocar las lombrices con la mano, pues si se hace ésto, los topos ya no las comerían y el resultado del tratamiento sería nulo. Por ello es conveniente la utilización de unas pinzas, pues haciéndolo así se salvan a un tiempo los dos inconvenientes.

Cuando se utilice estricnina, se mezcla ésta con harina y se cortan las lombrices en trozos, rebozándolas en la mezcla.

Si es nuez vómica, que tiene que ser en polvo, se colocan previamente las lombrices en un recipiente durante veinticuatro horas para que suelten la tierra. Pasado este tiempo, se las traslada a otro y en él se las espolvorea con la nuez vómica, a razón de unos sesenta y cinco gramos para un vaso de agua lleno de lombrices. Pasadas doce horas, ya se pueden utilizar.

La forma de colocar este cebo es la siguiente: Se sigue, aproximadamente, la galería y cada ocho o diez pasos se apisona fuerte con el pie y, abriendo un orificio con un hierro o palo, se depositan en él uno o dos trozos de lombriz, cogida con las pinzas, cubriendo seguidamente el orificio con tierra.

Los resultados obtenidos en cuantos casos han seguido este procedimiento han sido absolutamente satisfactorios.

Publicaciones

BOLETIN DE INFORMACION DEL MINISTERIO DE AGRICULTURA

Hemos recibido el número 18 del Boletín de Información del Ministerio de Agricultura que corresponde a los meses de marzo y abril del corriente año.

Esta interesante publicación, editada por el Servicio de Capacitación y Propaganda del Ministerio aludido, inserta en el número que nos ocupa muy amplias informaciones nacionales dedicadas tanto a la agricultura como a temas forestales y ganaderos. También sus habituales secciones contienen importantes noticias y comentarios sobre diversas naciones, entre las cuales se encuentran Argentina, Brasil, Alemania, Austria, Egipto, Estados Unidos, Francia, Italia, Inglaterra, etc. etc.

Esta información tiene un verdadero valor positivo para nuestros labradores, ya que con ella pueden darse una clara idea del movimiento agrícola mundial, tanto en su aspecto de intercambios comerciales como en mejoras de cultivos, asociación de agricultores y, en fin, los muy diversos problemas que presenta el agro y que con las diferencias de climas, tierras, etc., tienen un esqueleto común para todo el mundo, que es procurar producir siempre más con el mínimo gasto factible.

La edición, como todos los ejemplares anteriores, está muy cuidada. Creo oportuno recordar a mis lectores que esta publicación se remite gratis a todos cuantos la soliciten del Servicio de Capacitación y Propaganda del Ministerio de Agricultura, Madrid.

MECANIZACION AGRICOLA

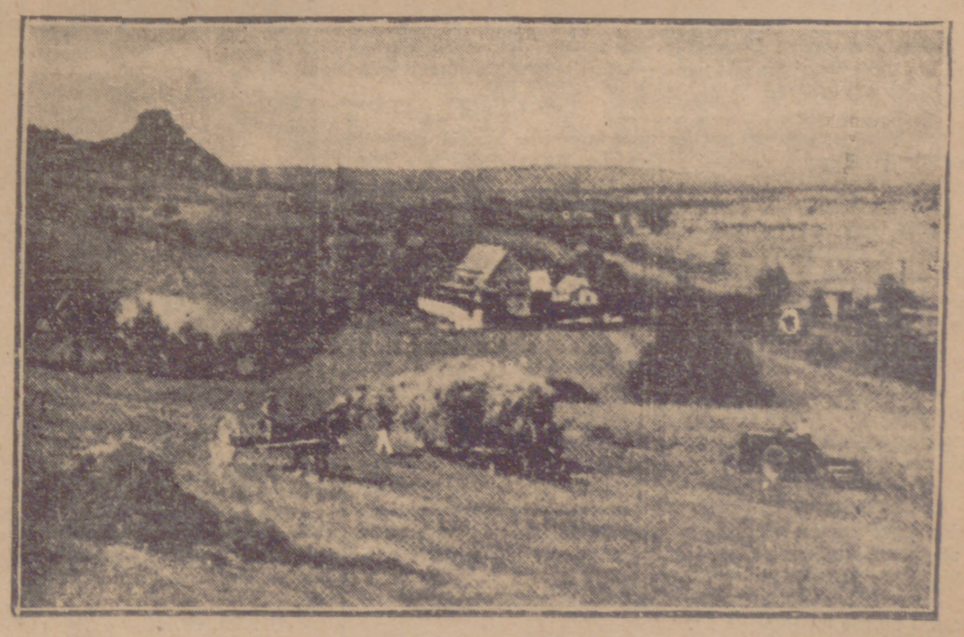

La mecanización del campo no quiere decir que determine la total desaparición del ganado de trabajo, y como muestra evidente, aquí tenemos esta fotografía, en que vemos en plena armonía de trabajo a los motores de sangre y a los de combustión interna.

RUNRUN

MI MAMA POLITICA

Si me llegas a decir
que al matrimoniar contigo
iba a tener que aguantar
a tu mamita conmigo,
te aseguro que, a pesar
de ser tú mi gran tormento,
te quedas para vestir
los santos de algún convento.

Yo no la aguanto, hija mía,
y perdona la franqueza,
pero es que es para perder
con tu mamá la cabeza;
y un día que me harte mucho
voy a perder la razón,
y aunque me cueste la cárcel
la tiro por el balcón.

...que si tengo sucio el cuello,
que si arrugo las corbatas,
que si como lenguadinas
y no pruebo las patatas...
que dónde me meto siempre
al salir de la oficina,
que si saludo al vecino,
que si miro a la vecina,
que si tú eres una mártir
y yo soy un balarrasa
incapaz de gobernar
cristianamente la casa...

En fin, que me pone verde
y yo no la aguanto más:
o ella se va de pensión
o me voy yo... tú verás.

... ...

¡Ay, si lo llego a saber!
Lo digo como lo siento:
te dejo para vestir
los santos de algún convento.

CAN-CAN

Audiencias de Su Santidad

Ciudad del Vaticano, 10.—El Padre Santo recibió esta mañana en audiencia privada al Cardenal Arzobispo de Lourenco Marquez. Más tarde, a las doce y media, unos 35.000 peregrinos aclamaron entusiásticamente al Pontífice cuando descendió a la Basílica Vaticana para conceder audiencia general. La mayor parte de ellos procedían de la Italia continental—había numerosos grupos de obreros de varias industrias—y otros muchos de Córcega, Francia, Bélgica, Irlanda, Inglaterra, Alemania, Austria, Suiza, Estados Unidos, Méjico, Colombia y Argentina. Efe.

LIBERTAD
SEGUNDA EDICION

de Polo a Polo

MAC ARTHUR: ¿FUERZA POLITICA O POLITICA DE FUERZA?

Han sido suficientes unos días, con el descubrimiento hecho por Mac Arthur, del brazo del primer ministro japonés, el feliz septuagenario Shigeru Yoshida, de que la batalla al comunismo nipón era algo más que palabras, para que podamos interpretar ya claramente el viaje rápido a Moscú del jefe de la Misión soviética en Tokio. No hay cambio de política rusa, sino una nueva derrota roja, a cuya bandera sientan mal los aires del Fusi Yama.

James de Coquet, el agudo enviado de "Le Figaro", ha estudiado a fondo el problema del comunismo en el Japón, en la serie que titula "Le Japon Mac Arthur". Para caracterizar la vuelta que han dado las cosas para los rojos en aquel país, podemos extraer dos frases de otras tantas declaraciones a Coquet. Una es de noviembre de 1945, pronunciada por el jefe rojo Yoshio Shiga: "Nosotros, los comunistas, consideramos al Ejército americano como el Ejército liberador del Japón." La otra es de mayo de 1950, hecha en colaboración por los diputados comunistas Nashiki y Kamimura: "Esto era cierto entonces, pero las condiciones han cambiado."

MAC ARTHUR

MAO TSE TUNG

EL COMUNISMO EN EL JAPON HASTA 1945. El comunismo no es nuevo en el país del Sol Naciente. El primer cabecilla fué Katamya, que ningún progreso pudo realizar porque, comunista y siervo de los rusos se consideraba ya como una misma cosa, y en el Japón, la tradicional hostilidad popular a Rusia, con quien se chocaba siempre en el continente, abortaba toda posible expansión doctrinal: si Rusia hubiera sido anticomunista, Stalin viviría hoy bajo los tamararindos de Yokohama.

Y es curioso que, con la experiencia del fracaso de Katamya, el Kremlin orientara entonces su propaganda hacia un comunismo estrictamente nacional, nipón, borrando de los "slogams" el sometimiento a la Internacional de Moscú. Es decir, se actuaba en un plano "titista".

En 1928, el comunismo fué declarado ilegal en el Japón, y uno de sus jefes, Nosaka, emigra a Rusia, donde ha vivido hasta el fin de la guerra: hoy es el portavoz de Stalin en Tokio —o, mejor, era, pues Mac Arthur le tapó la boca—. Tokuda y Shiga fueron detenidos y hoy continúan en la antigua postura nacional. Se dice que, aun en la celda, celebraban, el día 8 de cada mes, el decreto imperial de declaración de guerra a los Estados Unidos, entonando el "Kimigayo", himno nacional japonés.

Aun con el peligro evidente del "titismo" o comunismo nacional, los soviets han jugado la carta de Tokuda y Shiga, por significar la oposición a los invasores. Nosaka era, a su lado, el jefe teórico, el orador eficaz, el representante de la Kominform.

LAS FRACASADAS CAMPAÑAS. —Cifraron su éxito los comunistas, primero en la oposición al Emperador, pero no encontraron eco en un pueblo que le es fiel; después, en la reforma agraria, en la que fracasaron por adelantarse el Gobierno; y por último, en reclamar un aumento en la ración de arroz, pobre bandera que en sus manos no podía tener mucha popularidad, por impedir precisamente Rusia su llegada del continente a causa de la guerra en China. Así, se vieron conducidos, para abrirse políticamente camino, a reclamar la evacuación de los americanos y la independencia económica del país. Esto condujo a que Mac Arthur se cansara de tolerarles, justificando su decisión, no por ser comunistas, sino por oponerse a una ocupación acordada por los vencedores.

El peligro del "titismo", que motivó algunas depuraciones, puso en mal lugar al partido, cuyas masas dejaron de tener fe en sus jefes. Rusia, en la misma postura de desconfianza, dejó que Mao-Tse-Tung, el caudillo chino, llevara la iniciativa: pero hoy el sometimiento a China es más impopular que la inteligencia con Rusia. Además está en pie el problema de los prisioneros, con 370.000 japoneses, como forzados, en Siberia. Así es muy difícil la propaganda, aunque se haga al grito de "¡Paz total!"

Lo único que quedaba en pie era la oposición a los americanos, y Mac Arthur perdió la paciencia, cuando quisieron los comunistas aprovechar la ocasión de la reforma de impuestos y de la reorganización industrial, ocasión también peligrosa, dada la rebeldía que ha prendido.

Total, los actuales tumultos son la pirotecnia que se ensaya para recibir al ministro de Defensa americano, Johnson; al jefe del Estado Mayor, Bradley, y a Foster Dulles.—D. R.

TOROS

La gran novillada de hoy en Medina del Campo

PABLO LOZANO, la nueva revelación de la temporada, que esta tarde torea en Medina del Campo

Medina del Campo nos brinda hoy la ocasión de presenciar una excelente novillada, organizada por el empresario don Antonio Gonzalez Vera, con motivo de la feria chica de San Antonio. Y como se nos brinda la ocasión, no habrá más remedio que aceptarla, y gustosos, porque todos los días no está al alcance de uno la posibilidad de ver reunidos en un cartel a tres de los conspicuos de la novillería actual y, por añadidura, a ese estupendísimo rejoneador que es Angel Peralta, triunfador en Valladolid.

Los tres conspicuos y bien conspicuos son: el sevillano Alfredo Jiménez, el toledano Pablo Lozano, la gran revelación de la temporada actual, que viene asombrando por su manera especialísima de hacer el buen toreo, y el salmantino Alipio Pérez Tabernero, hijo de famosos ganaderos y acaudalado el, que ha venido a la fiesta impulsado por propia afición y sin ánimo de lucro alguno, puesto que sus honorarios los destinará en su día para obras benéficas.

Dispuestos para tan atrayente acto están en los corrales de la plaza de Medina seis buenos ejemplares de la afamada ganadería de doña María Antonia Fonseca, del campo de Salamanca.

Un cartel por todos los conceptos atrayente, ¿no les parece? Pues no hay que dudarlo, amigos, y a los toros a Medina del Campo.

Volvemos a recordar que aparte de los trenes de la mañana hay otros dos por la tarde: uno a las tres menos cuarto y otro a las 16,45. Y para el regreso no hay pegas. Desde las diez de la noche comienzan a pasar trenes en dirección a Valladolid.

Homenaje en Madrid a "Belmonteño"

El próximo día 15 se celebrará en Madrid un homenaje al matador de toros Lorenzo Pascual "Belmonteño" por su campaña triunfal en tierras de América. Forman parte de la comisión del homenaje, entre otras personalidades, el maestro don Jacinto Guerrero y el presidente de la "Peña Belmonteño", de Valladolid, don Emilio Esteban.

El maestro Guerrero, gran amigo de "Belmonteño", le ha compuesto un pasodoble que, según los que le han oído, es una de las más brillantes producciones del ilustre músico.

El día 18, en Valladolid

Se dice que la ya famosa Empresa que viene organizando la magnífica serie de económicas que se han celebrado en nuestra plaza, organiza otra, extraordinaria de arriba a abajo, para el próximo domingo, día 18. Ya cuentan, al parecer, con seis formidables ejemplares, tanto o más formidables que los que se han lidiado y de una acreditadísima divisa, cuya procedencia es puro de Contreras. Y se cuenta, al parecer también, con el propósito de que la torean el sevillano Paquito Ruiz, que tan gratísima impresión produjo el día de su presentación en Valladolid, el nuevo fenómeno de la torería Emilio Ortuño "Jumillano", hijo del popular hombre de negocios taurinos "Jumillano", que en Burgos lleva dos actuaciones triunfales y el día de San Pedro torea en Zamora con Litri y Aparicio. Se sigue diciendo que el tercer puesto puede ser o será —y nos parece muy bien, porque en él hay un torero de muchas posibilidades— para José Miguel Fraile.

Novillada en Villanueva del Campo

El día 13 se celebrará en la plaza de Villanueva del Campo una novillada que cuenta con el importante atractivo de la presentación en España, vestidos de torero y formando pareja, de los jóvenes valores locales Goyito Soria y Paquito García, alumnos de la Escuela Taurina de Valladolid.

Los novillos serán de la acreditada ganadería de don Victoriano Villarroel. ITO

Triunfo apoteósico de "Litri" y Aparicio en Granada

(Extracto de la información de la agencia Cifra)

Granada, 10.—Tercera corrida del Corpus. Ganado de Benítez Cubero para Aparicio y "Litri" mano a mano.

Aparicio, en su primero, gran faena. Media estocada. (Dos orejas y rabo.) En su segundo, otro faenón. (Dos orejas, rabo y pata.) En su tercero, que brindó al gobernador civil, hizo otra enorme faena premiada con dos orejas, rabo y pata.

"Litri" en su primero armó una verdadera revolución. Ovaciones delirantes durante la faena. (Dos orejas, rabo y pata.) La faena a su segundo la hizo estando el ruedo lleno de sombreros y entre las aclamaciones del público. (Cortó dos orejas, rabo y dos patas.) En el sexto volvió a triunfar en la faena. Perdió los trofeos por matar sin suerte. (Ovación clamorosa.)

Los dos diestros dieron juntos varias vueltas al ruedo durante la lidia de los toros y una vez con el mayoral de la ganadería.

En total, cortaron diez orejas, cinco rabos y cinco patas.

Los dos diestros salieron de la plaza en hombros.

Aparicio y "Litri" torearán en Valdepeñas, Manzanares y Almagro

Ciudad Real, 10.—Una Empresa de esta provincia ha contratado a Aparicio y Litri para torear en Valdepeñas el día 5 de agosto, en Manzanares el 10 y en Almagro el 25. En las tres tardes alternarán con otro diestro, aún no designado.

Próxima novillada en Ciudad Real

Ciudad Real, 10.—Paquito Espla, Morenito de Talavera y Pedro Mesa "El Estudiante", lidiarán reses de Coquilla en una novillada que se celebrará el día de San Pedro en esta plaza de toros.—Cifra.

TEATRO EN CALDERON

Hoy, a las once y media de la mañana, tendrá lugar en el Teatro Calderón la actuación del Cuadro Artístico de Medina de Rioseco, que pondrá en escena la comedia dramática de Leandro Navarro "¡Yo soy un amigo mío!" Corresponde esta función al V Concurso de Cuadros Artísticos organizados por la Obra Sindical de Educación y Descanso, que tanto éxito ha venido obteniendo en pasadas representaciones.

Serán los intérpretes de la obra: Julita Moras, Paquita del Val, Chencha Fernández, Gilda Moras, M. del Val, José Sánchez, Eugenio Rodríguez, Esteban Fernández y Carlos Fuentes.

Frente de Juventudes

CINE

En el Teatro del Frente de Juventudes, y en sesión dedicada a los camaradas de la Falanges Juveniles de Franco, se proyectará hoy la película titulada "Oráculo del crimen" y complemento.

Coctel DE letras

Inténtelo. Sólo se trata, en este caso, de poner las letras en orden. Y apueste con sus amigos para quien lo resuelve en menos tiempo.

Diez clases de embarcaciones

1. ABRARGA
2. GRINTEBA
3. BRALAELE
4. TAGAFAR
5. ARRINTEA
6. AGRIUPA
7. OGLADON
8. ATLOGE
9. ABROLDAN
10. BLOIPETE

(Solución en el número próximo.)

Solución al coctel de letras: Cosas de electricidad.

1. ENCHUFE.
2. BOMBILLA.
3. CABLE.
4. VOLTIMETRO.
5. AISLADOR.
6. ENERGIA.
7. DINAMO.
8. CONTADOR.
9. PLOMOS.
10. RESISTENCIA.

CRUCIGRAMA

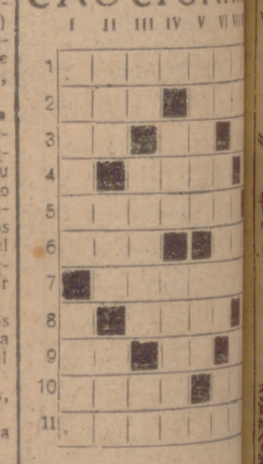

HORIZONTALES

1: Provecho. 2: Al revés, cope. Doméstica. 3: Al revés, Vocal repetida. Voz militar. ner al fuego. 5: Palabra. ca. Observar. 7: Padece. 8: 9: Nota. Al revés, dios egipcio. revés, pronombre. 10: corta. Ni esta ni aquella. dear.

VERTICALES

1: Aliense. Al revés, igual. Altar. Al revés, Mahoma. III: Al revés, ceronte. Al revés, nota. vés, me atreví. Loco. Hogar. VI: Nota. Percanto. vés, nombre de una letra. ña. Al revés, río de la de Zamora. Utiliza. Sustraer.

SOLUCION AL CRUCIGRAMA

Horizontales.—1: Arma. Ca. aedal. 3: seM. niuÑ. Uve. 5: Via. EE. 6: aneuÑ. mel. 8: IE. Ras. 9: nolA. eleU. eaC. 11: sarabaZA.

Verticales.—I: acsaV. raeriA. eclA. III: miaU. AA. euqnuÁ. V: Bea. adilU. Berrea. VII: Sara. VIII: elreeL. Saca.

DESPEJES

Y se jugó la Copa Latina. Y el Atlético perdió por 4-2 con el Girondin, de Burdeos, que, por si no está bastante claro, es un equipo francés.

Por si todavía no está bastante claro, sacaremos a colación esa conclusión irrefutable de que el futbol francés es inferior al español. Pues si con todo eso han sido cuatro, no queremos seguir pensando. El Atlético es así.

No creemos que sea explicación el que Domingo se casara antes de marcharse a Lisboa.

— — —

Ayer se ha jugado un partido en Santiago de Compostela, que terminó con empate a cero. Pero si no hubo goles, hubo sopapos en grande. El corresponsal dice que se organizó una batalla campal y que «se maltrataron de obra».

Nunca se ha dicho tan bonito.

Los dos equipos eran el Iberia y el Polvorín. Tenía que estallar, naturalmente.

— — —

Balón a mano en Chamartín. El equipo alemán del Sarre-Louis le ganó ayer al Madrid por 12-8. Los madridistas dominaron más. Es un consuelo.

— — —

Ted Temme, uno de los dos nadadores que han cruzado el Canal de la Mancha en ambas direcciones, ha dicho que está abierta la temporada de cruce.

Han anunciado su participación para este año, como de costumbre, una porción de nadadores que se lanzarán, nadarán y llegarán o no llegarán a la otra orilla. Eso es lo de menos, porque el intento de por sí ya viste mucho y se entera todo el mundo. Entre las damas figuran Shirley May France, con sus 17 añitos, y la holandesa Van Rijsel, que ya se está entrenando.

El 20 de agosto, el «Daily Mail» ha organizado una carrera a través del Canal de la Mancha, de lado a lado, en la que tomarán la salida veinte participantes, de 15 naciones distintas.

En fin, que como se siga así, dentro de poco los franceses e ingleses se tirarán al agua para ir a ver a la abuelita a la otra orilla sin tomar el barco.

— — —

Los médicos de la Federación mejicana han reconocido que varios jugadores de futbol de la selección nacional sufren anemia. Y añadieron que eso no es razón para que no tomen parte en el Campeonato Mundial.

No se han dado los nombres de los anémicos, y sólo se sabe que son 16, de un total de 23.

En vista de eso se han sustituído los entrenamientos por banquetes, a base de carne con patatas.

— — —

Y ha empezado la temporada de la «guerra secreta» del futbol: investigaciones, acuerdos, espionaje, contraespionaje. Se remontan las cifras, viaja la gente, se firma o no se firma, «se dice», «se asegura», se vende, se compra y se cambia.

Al final, en todas partes saldrán once, como siempre; jugarán mejor o peor, como siempre. Se jugará, como siempre, y llegará otro verano, como el de ahora.

La vida se repite. Lo dijo alguien con un nombre muy raro.

DEFENSA

El A. de Madrid, eliminado de la Copa Latina

HA COMENZADO EL CAMPEONATO NACIONAL DE AJEDREZ

La Prensa francesa se opone al traspaso del internacional Hon

Lisboa, 10. (Urgente).—En el partido de futbol correspondiente a la Copa Latina entre el Burdeos y el Atlético de Madrid, ganaron los franceses por 4-2.—Alfil.

París, 10.—Comentando el posible traspaso del internacional francés Louis Hon, del Stade Francais, al Real Madrid, la Prensa de esta capital pide la intervención de la Federación Francesa para que evite el éxodo de figuras del futbol francés a otras naciones. Agrega que desgraciadamente no abundan las figuras en Francia para permitirse el lujo de dejar escapar elementos que con su juego brillante pueden enseñar algo.—Alfil.

DOMINGO SE CASO ANTES DE SALIR PARA LISBOA

Madrid, 10.—Aunque el guardameta del A. de Madrid, Marcel Domingo, se halla actualmente en Lisboa, se ha sabido que antes de partir para La Coruña contrajo matrimonio en la iglesia de San Agustín, de esta capital, con la señorita Felisa Salado García.—Alfil.

EL NUEVO CAMPEON DE TODOS LOS PESOS Y SU VICTIMA

LONDRES.—En un duro combate que terminó antes del límite, el americano Lee Savold, que aparece a la izquierda, dejó maltrecho y derrotado al campeón inglés Woodck (a la derecha), que aparece minutos después de terminado el combate mostrando en el rostro las señales inequívocas de la potencia de pegada de su adversario, mientras éste, solamente con un ojo un poco hinchado, desayuna tranquilamente en el hotel.—(Foto Cifra.)

AJEDREZ

HA DADO COMIENZO EL CAMPEONATO NACIONAL DE AJEDREZ

San Sebastián, 10.—Esta tarde, en los salones del Gran Kursaal, ha dado comienzo el Campeonato de España de Ajedrez, con asistencia de numeroso público. Este Campeonato se disputa en dos fases, una eliminatoria y otra final, jugándose la primera en tres grupos y por el sistema suizo, a la velocidad de 18 jugadas por hora, acumulables las dos primeras horas y media. Son 16 las partidas que hoy se disputan y que se cree terminarán sobre las nueve de la noche.—Alfil.

TIRO

EL CONDE DE TEBA GANA EL PREMIO DE BRUSELAS DE TIRO

Bruselas, 10.—El notable tirador español conde de Teba ha ganado el Gran Premio de Bruselas de tiro de pichón, en el que tomaron parte las más destacadas escopetas de Europa. Otro compatriota suyo, el conde de Caralto, se clasificó entre los primeros puestos.

Regresarán a España en unión del barón de Potesta, presidente de la Federación Belga de Tiro de Pichón; conde Baillet Latour, conde Edmond Galand y Deltandre, para tomar parte en las tiradas de Tánger.—Alfil.

Disminuye el déficit italiano

Roma, 10.—El déficit de en los primeros cuatro por ciento en comparación año 1949, aunque también minuido las exportaciones. ficit actual es de 130.000 lares, mientras que en fecha del año pasado era res 163.227.000. Las nes en los cuatro primeros de 1950 han sido de dólares; en el mismo 1949 fueron de 341. res. Las exportaciones 346.100.000 dólares y 375.239.000 dólares.