ESTE ES

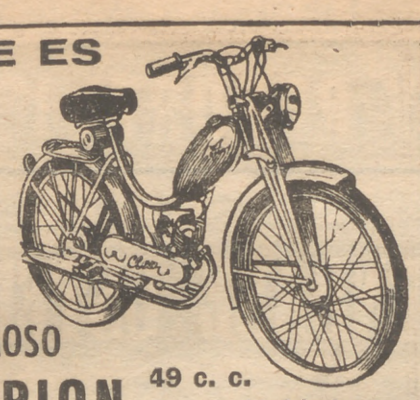

EL FAMOSO
GORRION
49 c. c.
Dos velocidades.
Cambio al manillar.
Embrague de discos múltiples bañado en aceite.
MOTOCICLETAS CLÚA
Distribuidor: GOMEZ II.-Mejía Lequerica, 14.-MADRID

PUEBLO

Año XVII.--Núm. 5.237.--Una peseta. Madrid, miércoles 4 de julio de 1956

LEA USTED LOS JUEVES NUESTRO
SUPLEMENTO INTERNACIONAL
TODO LO QUE SUCEDE EN EL MUNDO, PARA LOS LECTORES DE
PUEBLO

LA CAMARA DE REPRESENTANTES PIDE A EISENHOWER:

HAY QUE EVITAR LAS REPRESALIAS EN MASA contra los patriotas polacos

Por acuerdo unánime solicita también del Presidente que el asunto sea llevado a la ONU

WASHINGTON, 4.—La Cámara de Representantes ha aprobado por unanimidad una resolución en virtud de la cual se pide al Presidente Eisenhower "que adopte todas las medidas diplomáticas posibles" para evitar posibles represalias en masa contra los polacos que se rebelaron contra los dirigentes comunistas en su país.

La resolución pide también al Presidente Eisenhower "que estudie inmediatamente la conveniencia de elevar el asunto ante la O. N. U.".

La resolución fué presentada por el dirigente demócrata John W. McCormack.

La resolución cita el "espontáneo levantamiento de Posnan", y añade que "la Cámara de Representantes se muestra preocubre represalias en masa iniciadas por las autoridades comunistas, con objeto de someter nuevamente al pueblo polaco al régimen comunista".

La resolución pasa directamente al Presidente, sin necesidad de ser estudiada por el Senado, pada en torno a las noticias soya que no se trata de un proyecto de ley. (Efe.)

PUENTES, EDIFICIOS Y LINEAS FERREAS, VIGILADOS CON AMETRALLADORAS

BERLIN, 4. (Urgente.)—Tropas y fuerzas de Policía fuertemente armadas vigilan las líneas ferroviarias desde Varsovia hasta la frontera con Alemania Oriental en previsión de ataques de los nacionalistas polacos.

Viajeros que regresan de Polonia por ferrocarril informan que gran número de soldados, provistos de ametralladoras y otras armas automáticas, patrullan a lo largo de las líneas férreas polacas. Añaden que grupos de resistencia muestran actividad en las regiones próximas a Cracovia, Bilystok, Lublin y al norte de Posnan. En un espeso

(Termina en página cuarta.)

AUDIENCIAS DEL CAUDILLO

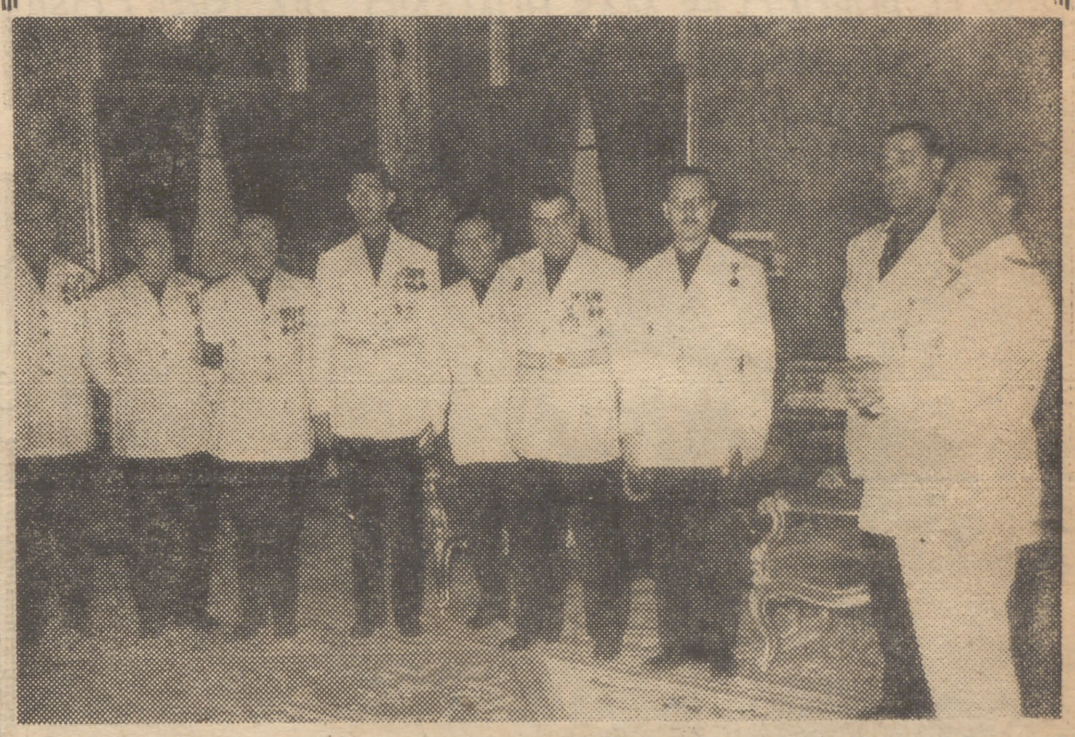

El Jefe del Estado ha recibido a la Comisión de alcaldes de los pueblos damnificados de la provincia de Zaragoza, presidida por el gobernador civil de aquella provincia, don José Manuel Pardo de Santayana. (Foto Verdugo.)

HAN COMENZADO LAS CONVERSACIONES PARA LA ENTREGA DE PODERES EN LA ZONA NORTE DE MARRUECOS

TETUAN, 4.—A las doce y media han comenzado las conversaciones hispanomarroquíes para la entrega de poderes en la zona norte de Marruecos.

Las respectivas Comisiones están presididas por el ministro plenipotenciario don José María Bermejo Gómez, delegado general de la Alta Comisaría, y el embajador de Marruecos en Madrid, Sid Abdeljalak Torres.

Las sesiones se desarrollarán en el aula magna de la Escuela Politécnica de la Ciudad Escolar, donde también se verificó el acto inaugural de las conversaciones. (Cifra.)

EL GOBIERNO FRANCÉS VA A ESTUDIAR LAS NEGOCIACIONES DE TÚNEZ Y MARRUECOS

DIVISION DE OPINIONES SOBRE LA PARTICIPACION DE FRANCIA EN LA "EUROTOM"

SE ANUNCIA UNA HUELGA GENERAL EN ARGELIA

PARIS, 4.—Hoy se reúne el Gabinete francés, bajo la presidencia de René Coty.

En su agenda figura un informe por el ministro de Asuntos Exteriores sobre la situación internacional. Otro sobre las negociaciones con Túnez y Marruecos por el secretario de Estado para Asuntos Internacionales, Alain Savark, así como una declaración del ministro de Economía, Paúl Ramadier, referente a los subsidios de vejez.

No obstante, se cree que la mayor parte del tiempo estará consagrado al estudio de la organización y participación de Francia en la Eurotom.

Mañana la Asamblea francesa tratará de este problema y las discusiones sobre si Francia debe a no participar en la citada organización han dividido al país de tal manera que recuerdan las originadas con motivo de la propuesta Comunidad de Defensa Europea, que Francia rechazó.

El secretario de Estado francés para Asuntos Exteriores, Maurice Faure, que mañana, en la Asamblea, abogará por la participación de Francia en la Organización, ha manifestado ya que si Francia rechaza el Eurotom aumentará su dependencia respecto a otros países, tales como los Estados Unidos.

El "pool" estaría formado por Francia, Alemania Occidental, Italia y los tres países del Benelux. (Efe.)

DOS GRUPOS POLITICOS HOSTILES

PARIS, 4.—La Prensa parisiense de la mañana dedica sus comentarios al debate sobre el proyecto de Federación Atómica Europea (Eurotom).

(Termina en página cuarta.)

Sesenta y cinco heridos en un choque de tranvías en Roma

LOS PASAJEROS, LLENOS DE PANICO, SE LANZARON POR LAS VENTANILLAS

ROMA, 4. — Sesenta y cinco personas resultaron heridas en un choque de tranvías cuando por una avería en el sistema de luces del tráfico quedaron encendidos los discos verdes en ambas direcciones.

Como consecuencia de ello, dos tranvías que marchaban a velocidad en direcciones opuestas entraron en colisión.

Los pasajeros, llenos de pánico, se lanzaron por las ventanillas y resultaron heridos por los cristales rotos.

Los doctores han manifestado que todos los heridos son leves. (Efe.)

TREINTA Y DOS PERSONAS HERIDAS EN NAPOLES

NAPOLES, 4. — Treinta y dos personas resultaron heridas en nn choque habido entre la Policía y los obreros que se manifestaban contra la escasez de medios de transporte que existen para acudir desde sus hogares a las fábricas. Durante la manifestación volcaron algunos tranvías y autobuses y rompieron los cristales de otros vehículos. (Efe.)

A 62,5 BAJO CERO

Hoy se ha registrado la temperatura más baja desde 1892... en el Polo Sur

EN MADRID, A LA UNA DE LA TARDE, A 31,8 GRADOS

LONDRES, 4.—Un observatorio soviético en el antártico ha registrado una temperatura de 62,5 grados centígrados bajo cero en el Polo Sur. Radio Moscú dice que esta es la temperatura mínima que se conoce en la Antártida.

Según la misma emisora, la mínima registrada hasta la fecha era de 61,1 grados. No obstante, algunos almanaques hacen referencia a una temperatura de 64,3 grados bajo cero como la mínima conocida que se ha registrado en el mundo. Esta marca se dió en una aldea siberiana el año 1892. (Efe.)

* * *

El Servicio Meteorológico Nacional advierte:

El cielo ha estado despejado o casi despejado en toda la Península y Baleares.

Tiempo probable. — Permanecerá estable el tiempo. Aumentará la temperatura.

Temperaturas extremas de España.—Máxima, de 36 grados, en Córdoba y Sevilla, y mínima, de 10 grados, en Segovia y Soria.

Hoy, en Madrid, 15,5 grados a las seis de la mañana, y 31,8 grados, a las trece horas.

Roma sigue sin alcalde

ROMA, 4.—La ciudad de Roma continúa hoy sin alcalde.

Umberto Tupini, que fué elegido el pasado lunes por una mayoría de 50 votos del total de 80, presentó su dimisión ayer, después de haber sido alcalde de Roma durante veintidós horas y treinta y cinco minutos. Su dimisión fué impuesta por la disciplina del partido al serle ordenado por los dirigentes democristianos que presentara la dimisión, ante la amenaza del socialdemócrata Saragat, que anunció su intención de abandonar el Gabinete si se aceptaba la ayuda de las derechas.

Tupini pudo obtener la mayoría necesaria merced a un sorprendente movimiento de la derecha, que unió sus 16 votos a los 34 de los moderados.

En la próxima votación, la cuarta, una simple mayoría es suficiente, bastando 41 votos sobre 80 para designar al alcalde. (Efe.)

DOLOR DEL PUEBLO MADRILEÑO

Millares de madrileños asistieron ayer en una sentida manifestación de duelo al sepelio de los cinco bomberos que perdieron la vida en acto de servicio en el luctuoso siniestro del Puente de Vallecas. Presidiendo la enorme y respetuosa manifestación, el alcalde de Madrid, director general de Seguridad, gobernador civil, presidente de la Diputación y otras personalidades, que rindieron homenaje póstumo a las desgraciadas víctimas.

SGCB2021

Y AYER FUERON POPULARES

"El Melones" nos habla de los tiempos en que ser picador era algo muy importante

A consecuencia de una caída perdió casi totalmente la vista, y hoy vive vendiendo el cupón pro ciegos

"HOY EL PUBLICO ES MAS HUMANO, TRANSIGE CON MUCHAS COSAS QUE ANTES NO SE PERDONABAN"

Zaragoza, 1923. "El Melones" tuvo una actuación memorable. En la foto aparecen, capote en mano, Nacional II y Rafael "el Gallo".

En vísperas de la brillante corrida a beneficio de la Asociación de la Prensa, en la que se reúnen famosos nombres y es todo cuanto triunfal y luminoso pueda ser la fiesta brava, ofrecemos el revés de la medalla taurina, la historia de un lidiador modesto que hoy, gracias a la generosidad madrileña, puede buscarse la vida después de habérsela jugado ante los astados lanza en ristre.

La popularidad pasada se refugia en un pequeño puesto de venta del cupón de ciegos en la calle de Alcalá, exactamente junto a la salida del Metro de Sevilla. Medio ciego, desde la mañana hasta la noche, allí está "el Melones". El ha tenido la misma fama que puede alcanzar cualquier torero hoy. Entonces los toros eran toros y a un picador se le daba la importancia que merecía.

TRADICION FAMILIAR

"El Melones", hombre corpulento y de trato sencillamente cordial, es andaluz hasta la medula. Sigue hablando como en sus épocas de los grandes triunfos, se entusiasma con los relatos de faenas

El, de chico, era electricista. Pero pudo más la tradición familiar. Sus hermanos Paco y Pepe eran dos picadores de cartel. Y desde el año 13 hasta el 46 él iba a ser "el Melones III". Todo vino, aparte la afición de la que ya hemos hablado, cuando el chico fué destinado a un regimiento a la hora de hacer la "mili".

—Como cambié dos veces de regimiento, me fué necesario practicar dos veces en la monta. Y después otra vez para ser picador, porque es muy distinto montar a caballo corrientemente que en una plaza de toros y para picar.

LA ULTIMA VEZ QUE PICO "EL MELONES"

Fué en Sevilla y en el año 46. Iba con un Pérez Tabernero, novillero. Se cayó del caballo y surgió el percance. Comenzó a perder visibilidad, y la retirada se imponía.

Hoy los nombres de Nacional II, Valencia II, Villalta, Marcial Lalanda, Corrochano... y tantos otros a cuyas cuadrillas perteneció le traen a la memoria esos recuerdos, esas anécdotas, para las que vive actualmente. Todos le trataron muy bien, "porque yo sabía estar siempre en mi puesto". Entonces el picador—hoy ha perdido su importancia—era considerado por todo el mundo, en la calle le rodeaban los admiradores... "Nosotros sabíamos mantener también el tipo. Hoy salen de la plaza los toreros y cualquiera los distingue. Antes llevábamos un atuendo especial, el traje corto y una compostura, que podrían no identificarnos por nuestros nombres, pero sabían que éramos de los toros. Pero hoy acabó con la fama de los picadores el peto y el poco toro."

CONCURSO DE PICADORES

En Francia se celebró un concurso de picadores. "El Melones" resultó vencedor. Con él iba "Artillero", del que guarda los mejores recuerdos. Nuestro hombre se negó a aceptar el galardón que le correspondía si no le hacían otro obsequio y otro título igual al "Artillero". Para que aceptase la recompensa tuvieron que acceder a tan extraña exigencia, reveladora de un gran corazón y de un perfecto sentido del compañerismo.

—¿Qué ganaba antes un picador?

—Muy poco dinero, en proporción con los sueldos de ahora. Mi hermano, que era de los mejores, ganaba cincuenta y cinco duros en la cuadrilla de ese gran caballero que es y ha sido siempre Vicente Pastor.

NOSTALGIA

Tiene "el Melones" sesenta y ocho años cumplidos. De cuando en cuando, en los momentos en que algún taurino se para en su puesto de cupón de ciegos, al hablar de toros siente una gran nostalgia. Recuerda todas las ferias españolas, que ha recorrido una por una.

—La más difícil era la de Valencia, por el calor que pasábamos. Y entonces los toreros no perdían ni una sola fecha.

HOY

Su quiosco es regalo de sus amigos del ambiente taurino, que no le han olvidado. Su vida se reduce a despachar allí. Muy de tarde en tarde va al cine con su señora. Sigue la marcha de la temporada taurina. Pero no quiere hablar de toros "porque es muy delicado. Criticar negativamente no se puede hacer, porque cada uno tiene el arte que Dios le dió; pero el sólo hecho de vestirse de luces ya tiene un mérito que muchos ignoran. Y los que estamos en los toros lo sabemos reconocer. A Nacional II lo mataron de un botellazo, en una discusión, cuando, presenciando una corrida, se enfrentó con unos que se metían con un torero que estaba en el ruedo. Claro que hoy la fiesta es más humana. El público de hoy transige mucho, pasa por muchas cosas que antes no se toleraban. ¡Y aquellos revisteros, que preocupaban más al matador que la misma corrida!"

Y dejamos al "Melones" sumido en sus recuerdos. En su puesto, lector, puede encontrar usted las postales más diversas, con toreros de traje bordado sobre la cartulina... La afición de este hombre no desaparecerá mientras viva...

Una alambrista española, sobrina de "Pinito del Oro", da el salto mortal sobre el alambre

ARRECIFE DE LANZAROTE, 4.—El periódico local "Antena" da cuenta de la reciente presentación en el Madison Square Garden, de Nueva York, de la artista circense española, de diecinueve años de edad, Atila Segura, nacida en Santa Cruz de la Palma e hija de la también artista de circo, de Arrecife, Rosario Rodríguez Noda y sobrina de la famosa trapecista "Pinito del Oro". El padre de Atila, Arturo Segura, la ha venido adiestrando desde que tenía tres años en los difíciles ejercicios de la acrobacia y a los dieciséis años hizo su primera exhibición en público. Desde entonces ha recorrido importantes ciudades europeas y americanas, siendo considerada como la única mujer que da el salto mortal en el alambre. En unas declaraciones hechas a un periódico neoyorquino dice que en los momentos libres se dedica a practicar el flamenco y que cree que algún día hará ese complicado baile en los alambres. (Cifra.)

Ausentes los maridos, se pelean las mujeres, que son cuñadas

TRINIDAD "PROPINO" UNA FUERTE PALIZA A MARIA CON UN VERGAJO

CARTAGENA, 4.—Por cuestiones de intereses sobre la vivienda que habitan conjuntamente, riñeron María Lorente Arjona, de treinta y cuatro años, y su cuñada, Trinidad Ortiz. Esta, muy corpulenta, dió a María una fuerte paliza con un vergajo, ocasionándole gravísimas lesiones. Fué ingresada en el hospital, y la agresora quedó detenida. Los maridos de ambas, que son hermanos, se hallaban ausentes de la casa, dedicados a sus trabajos. (Cifra.)

¡DEFIENDASE USTED!

J. CARCELLE | R. CASTILLA

CIENTO SETENTA MIL PESETAS, PERDIDAS DEL CIRCO AMERICANO. -- LA HUIDA DE LAS FIERAS, ¿FALTA DE PRECAUCION?

Safari en plena meseta castellana. Al Circo Americano se le escaparon, por segunda vez en pocos días, las fieras. Felizmente no se registraron tampoco ahora desgracias personales. Pero ¿pueden evitarse estos sucesos? El director del Price y el del Americano tratan el tema, de palpitante actualidad.

JUAN Carcellé, del Circo Price, explica:

—Yo tengo muchas fieras viajando en mis circos actualmente y, felizmente, no me ha ocurrido ningún accidente de esta clase. De antemano quiero decir que la fatalidad influye mucho. Pero en este caso puede ser que el remolque no estuviese bien sujeto a las anillas de conjunción del furgón. Por otra parte, quizá estas caravanas no estén bien acondicionadas para resistir las curvas y tramos malos de nuestras carreteras. Lo que más me extraña es que, físicamente, se haya deshecho la jaula con el accidente, ya que las jaulas suelen ser solidísimas.

—¿Y la anterior huída de fieras, sin accidente?

—Fatalidad. Puede ser un descuido. De todas maneras, estas cosas nos perjudican a todos los empresarios de circo. Las medidas de precaución tienen que extremarse. Pero yo, como empresario, le digo que si esto me ocurre a mí... no sé, son momentos terribles, ¡me hubiese querido morir!

—Safari angustioso, empresario...

RAIMUNDO Castilla, del Circo Americano, explica:

—En esta ocasión ha sido una verdadera mala suerte. Volcó la caravana y se destrozó totalmente, quedando las fieras en libertad. ¿Quién podría prever el accidente? Las cosas se nos están presentando mal este año, y contra esta fatalidad no hay nada que hacer.

—¿Acaso falta de precaución y medidas de seguridad?

—De ninguna manera. Estas cosas, que han sucedido muchas veces a través de la historia del circo, era la primera vez que nos ocurría a nosotros. Son contratiempos de la vida, contra los que nada pueden unas precauciones que nadie puede dudar que tomamos. Todo va bien acondicionado, pero... nosotros somos los principales perjudicados. Las fieras muertas valían setenta mil pesetas y la caravana, cien mil. Todo se ha perdido, porque el seguro es para riesgo personal.

Antonio D. OLANO

El enlace de Marilyn Monroe y Arthur Miller se celebró en circunstancias trágicas

LA PRINCESA SHERBATOFF, PERIODISTA DEL "PARIS-MATCH", SE MATO CUANDO SEGUIA EN AUTOMOVIL AL CORTEJO NUPCIAL

NUEVA YORK.—El matrimonio de Marilyn Monroe y el comediógrafo Arthur Miller, que se celebró el pasado día 29 de junio en la más rigurosa intimidad, se ha visto enlutado con la muerte de la princesa Maara Sherbatoff—amiga personal de la estrella—, corresponsal en Nueva York de "Paris-Match".

El automóvil que ocupaba la princesa y que seguía al de Marilyn y Miller se estrelló contra un árbol. El accidente fué presenciado por un centenar de periodistas que a un kilómetro de distancia esperaban la llegada de Miller para celebrar con él una conferencia de Prensa. El escritor y Marilyn fueron los primeros en prestar auxilio a la princesa, y después de colocarla en una ambulancia, la artista, con su vestido manchado de sangre y profundamente emocionada, dió cuenta a los periodistas del trágico accidente y desapareció para cambiarse de ropa. La conferencia de Prensa fué suspendida. Marilyn y Miller se trasladaron, burlando la persecución de los informadores, a White Plains, a 70 kilómetros del lugar del suceso, próximo a la casa de Miller, en Roxbury, y se casaron ante el juez Seymour Robinobitz.

La princesa Maara Sherbatoff murió a las cuatro horas de ingresar en el hospital. El chófer que la acompañaba sólo sufrió ligeras heridas.

Otra aventura de Perry Mason y Della Street en las páginas de PUEBLO

"EL CASO DEL GATITO IMPRUDENTE", DE ERLE STANLEY GARDNER, SERA NUESTRO PROXIMO FOLLETIN

Ha terminado la publicación en nuestras columnas de la novela de ELLERY QUEEN, "TRAS LA PUERTA CERRADA" y "PUEBLO", siguiendo su selección de las mejores producciones de índole policial para ofrecerlas a sus lectores, se complace en anunciar que el próximo folletín será una de las más famosas obras de otro de los maestros del género, ERLE STANLEY GARDNER, quien no necesita de elogio alguno, ya que aquéllos tuvieron anteriormente cumplidas ocasiones de admirar su estilo inconfundible y su fértil imaginación saboreando en estas mismas columnas algunas de sus ficciones de mayor éxito.

"EL CASO DEL GATITO IMPRUDENTE" es el título de la que ahora les será dable conocer. A través de sus capítulos, dos personajes tan simpáticos como familiares a los entusiastas de los relatos de misterio—el abogado Perry Mason y su secretaria Della Street—son protagonistas de una aventura singular en la que juega papel primordial un gato juguetón y curioso, llamado "Ojos de Ambar", que resulta víctima de un envenenamiento, delata su presencia con fuertes maullidos cuando más necesario era que permaneciese callado, y, por último, debido a la harina que con sus patitas llevó de un sitio a otra, contribuye a esclarecer un sangriento misterio.

Lea desde mañana nuestro folletín "EL CASO DEL GATITO IMPRUDENTE", de ERLE STANLEY GARDNER, que nos es factible publicar gracias a la gentil autorización de la COLECCION "EL BUHO" y que llevará, como de costumbre, magníficas ilustraciones del gran dibujante CHAUSA.

El número del teléfono de PUEBLO: 25-61-32

SGCB2021

La República de Filipinas en su X aniversario

El embajador de la República de Filipinas en Madrid, don Manuel Nieto, nos remite unas cuartillas, que nos complacemos en reproducir. Dados los estrechos lazos de amistad y simpatía que siempre han unido a España con su nación, todos los españoles nos sumamos entrañablemente a la conmemoración de la independencia del pueblo hermano, en fecha tan señalada, deseándole toda clase de prosperidad y grandeza.

"Hoy, 4 de julio de 1956, conmemora Filipinas, mi patria, el décimo aniversario de su proclamación como Estado soberano. Largo, penoso y cuajado de obstáculos, gracias a Dios superados en la hora presente, ha sido el camino recorrido en estos dos lustros por el más joven de los pueblos de la Hispanidad. Y, al hacer un somero examen de lo alcanzado hasta aquí, los filipinos no podemos menos que sentirnos satisfechos de los objetivos logrados y de reafirmar nuestra decisión insobornable de proseguir las directrices marcadas por Su Excelencia el Presidente de la República de Filipinas, don Ramón Magsaysay, quien, por abrumador asenso del sufragio popular, del pueblo que admira hasta la idolatría su energía, su acrisolada integridad y profundo catolicismo, está conduciendo la nave del Estado hacia puertos de seguridad y progreso y de estimable prestigio internacional.

Filipinas puede hoy hacer gala de los frutos alcanzados en estos diez últimos años, tras haber padecido sobre su hacienda y sobre las vidas de un millón de sus hijos los horrores de una guerra devastadora. Ostentó la presidencia de la II Asamblea General de las Naciones Unidas, que recayera en el general Carlos P. Rómulo; estableció relaciones diplomáticas y suscribió tratados y convenios con todos los pueblos libres del mundo; revitalizó su antigua riqueza agrícola asolada por la guerra, creando industrias e impulsando sus fuentes de riqueza por derroteros de prosperidad, al mismo tiempo que dió a la iniciativa privada un empuje hasta ahora desconocido en nuestras islas; participó en las tareas de infinidad de Congresos y Conferencias internacionales, organizando en Manila la primera reunión de la S. E. A. T. O., entre ellos el Congreso de Academias de la Lengua celebrado recientemente en Madrid, dejando en todas estas Asambleas oír su voz, respaldada por 22 millones de filipinos y ejerciendo, en fin, con toda dignidad su alta función de pueblo independiente y libre, por la gracia de Dios. Asimismo se perfila nuestro país como uno de los más fuertes candidatos para la presidencia de la Organización de Alimentación y Agricultura (F. A. O.) en la persona de uno de nuestros estadistas más preclaros: el ex ministro de Asuntos Exteriores don Joaquín M. Elizalde.

Como todos los años, en este 4 de julio deseo recordar a mis compatriotas su obligación de unirse a nosotros en las plegarias que enviamos a Dios por los favores dispensados. Y a los actos que celebramos quedan invitados cuantos filipinos se encuentran en Madrid para compartir con nosotros la satisfacción de tan glorioso día. Manuel Nieto, embajador de Filipinas."

CORRESPONSALES DE PUEBLO EN EL EXTRANJERO

Una guerra atómica mataría a millones de inocentes

Las BOMBAS H sobre RUSIA afectarían a FILIPINAS y a EUROPA OCCIDENTAL

HAY QUE LIMITAR EL RADIO DE ACCION DE LAS ARMAS NUCLEARES

NUEVA YORK. (Crónica de nuestro corresponsal.)—Las rivalidades entre el Ejército de Tierra y las Fuerzas Aéreas norteamericanas han tomado nuevo impulso después de haberse hecho públicas unas declaraciones del vicealmirante Arthur C. Davis, por las que advertía al secretario de Defensa, Mr. Wilson, de los peligros que correrían los países de la Europa Occidental en el caso de que Estados Unidos desencadenara un ataque nuclear en gran escala contra la Unión Soviética.

El teniente general del Ejército de Tierra, James M. Gavin, ha dicho ante el Subcomité del Senado que en el caso hipotético de que Norteamérica atacará a Rusia, bombardeando el territorio soviético con bombas de hidrógeno y otras armas termonucleares, morirían cientos de millones de personas inocentes, muchas de ellas pertenecientes a países completamente neutrales, e incluso a países aliados de Estados Unidos.

El teniente general Gavin basa sus declaraciones en las que ya anteriormente hizo el vicealmirante Davis y en los ensayos atómicos realizados hasta ahora.

UN ATAQUE A RUSIA PONDRIA EN PELIGRO A FILIPINAS

A una pregunta del senador Duff, republicano de Pensylvania, contestó el teniente general Davis diciendo: "Los cientos de millones de víctimas inocentes que se producirían a consecuencia de las explosiones de bombas termonucleares lanzadas sobre la Unión Soviética dependen de la dirección que lleven los vientos en el momento en que se produzcan dichas explosiones. Si los vientos soplan desde el Sudeste, es muy posible que las radiaciones termonucleares se extiendan hasta el Japón, y quizá bajen hasta la zona geográfica de las Islas Filipinas. Si los vientos soplaran en dirección contraria, las radiaciones atómicas invadirían todos los países de la Europa Occidental."

El teniente general norteamericano, refiriéndose a un artículo publicado en la revista científica titulada "Revista del Futuro", dijo que su cifra de "cientos de millones de víctimas" no era ninguna exageración, y que, efectivamente, si se lanzaran sobre Estados Unidos 110 bombas de hidrógeno, a intervalos de diez minutos, quedaría destrozado casi todo el país y morirían más de 70 millones de personas.

El senador Jackson insistió, como consecuencia de estas declaraciones, que el Departamento de Defensa debería tener en consideración todo esto, no ya desde el punto de vista de seguridad, sino "desde el punto de vista de la seguridad de los aliados de Norteamérica en el mundo entero".

INEFICACIA DE LAS ARMAS NUCLEARES

Las sensacionales declaraciones del teniente general Gavin han vuelto a poner de relieve la ineficacia estratégica que tienen las armas nucleares. La Armada y la Infantería norteamericanas fueron las primeras en advertir al secretario de Defensa que, desde el punto de vista defensivo, las bombas atómicas, y sobre todo las bombas de hidrógeno, eran un disparate. Esto dió motivo a una serie de discusiones dentro del Pentágono. El tema se ha llegado a convertir en parte del programa de propaganda electoral del candidato demócrata Stevenson.

Muchos son los norteamericanos que están de parte de Stevenson al considerar que el Gobierno no debe gastar más dinero en experiencias y fabricación de bombas de hidrógeno. El mismo Eisenhower tuvo que dar explicaciones en una de sus conferencias de Prensa, cuando advirtió a los periodistas que los ensayos de Bikini estaban encaminados a concentrar la potencia de las armas nucleares con el fin de poderlas utilizar, no sólo como armas destructivas de ataque, sino también como armas defensivas en los frentes de batalla.

Hasta el ex presidente Truman tomó parte en esas discusiones, afirmando que no estaba de acuerdo con Stevenson. El ex presidente demócrata cree, como Eisenhower, que Estados Unidos tiene que fabricar y perfeccionar sus bombas de hidrógeno.

Ahora, después de las sensacionales declaraciones del general Gavin ante el Senado, son muchos más los norteamericanos que opinan como Stevenson: que la fabricación de bombas de hidrógeno es un disparate.

El Papa habla a los inspectores españoles de Enseñanza Primaria

"CUANDO PENSAMOS EN EL PORVENIR DE LA AMADISIMA ESPAÑA, LA VEMOS MUY PRINCIPALMENTE EN VUESTRAS MANOS"

CIUDAD DEL VATICANO, 4.—Su Santidad el Papa Pío XII pronunció un discurso ante los miembros de la Hermandad de Inspectores de Enseñanza Primaria de España:

"El que entre las multitudes —ha dicho el Sumo Pontífice—, cada vez más numerosas, que llegan constantemente a esta Casa del Padre común, hayamos querido recibiros separadament, para poderos decir unas palabras, claramente es expresión, amadísimos hijos, miembros de la Hermandad de Inspectores de la Enseñanza Primaria de España, de la expresión de afecto que os profesamos y del interés que sentimos por vuestra función. Sois muchos: pero detrás de vosotros nos parece ver a los miles de maestros que ejercen su función docente; sois muchos; pero detrás de vosotros y de vuestros maestros alzamos todavía más la mirada y nos parece ver a los millones de niños que de vosotros esperan con los ojos inocentes muy abiertos una orientación y una dirección para toda la vida. Dadles una cultura proporcionada a su edad temprana; procuradles una preparación para las fases posteriores de su educación; inculcadles el santo amor a la familia y a la Patria; pero, sobre todo, dadles una formación religiosa y moral sana, sólida y bien fundamentada, que haga mañana de ellos buenos hijos de familia, buenos ciudadanos de la Patria y buenos miembros de la Iglesia, que en ellos tiene puestas sus esperanzas.

Tres cosas os habéis comprometido a hacer: hombres íntegros, católicos ejemplares y profesionales modelos. Pero si es cierto que sabéis dirigir vuestra vida como corresponde a una especial llamada del Señor, que si ha de ser realidad, debe ser a costa de dedicar todos vuestros esfuerzos a la profesión. Nos os decimos que estas tres características pueden fundirse y deben fundirse en una sola; porque ni el hombre ni el católico, ni el profesional, son tres cosas separadas, sino que todo ello ha de concretarse en una persona que sea capaz de enseñar más con el ejemplo que con la palabra, que lleve antes a la práctica lo que luego querrá proponer o exigir a los demás. Y cuando pensamos en el porvenir de la amadísima nación española, sinceramente confesamos que la vemos muy principalmente en vuestras manos, y que experimentamos una alegría singular al saber que a vuestra hermandad pertenecen hoy la casi totalidad de los inspectores que forman vuestro Cuerpo.

Pero vuestra visita tiene una finalidad determinada que deseamos recoger. Nos traéis un álbum, el álbum de los niños españoles que quieren felicitar al Padre, al Papa. Lo miraremos detenidamente y podéis decir a los niños de todas las provincias españolas que el Santo Padre lo ha estimado mucho y les da las gracias de todo corazón y siente profunda alegría de ver el amor que nos profesan esos nuestros hijos amados, al que Nos correspondemos con todas las fuerzas de nuestro corazón. Sois portadores también de una colección de vuestra revista profesional y Nos queremos aprovechar la ocasión para deciros que no desconocemos su valor y el bien que por medio de ella estáis llevando a cabo, siendo ésta una de las muchas manifestaciones de vuestra actividad social. Por fin, nos entregáis un amplio informe de la colaboración de todas las escuelas de España al homenaje nacional que recientemente se nos ha tributado y que, como es sabido, consiste en la edificación, aquí, en Roma, de un nuevo Colegio Español, más amplio y más capaz. Pues bien, decid a los niños españoles que igualmente esta generosidad se la agradecemos de modo particular y que quién sabe si el Señor se la pagará algún día haciendo que algunos de ellos vengan a Roma y se formen en este Colegio.

Hijos amadísimos: seguid por el camino emprendido, en la seguridad de que os acompaña nuestro afecto y nuestro constante interés. Seguid, como dice vuestra oración, con fe firme, caridad edificante, fortaleza cristiana, constancia inquebrantable y paciencia inalterable. Que en vuestros labios florezca siempre la verdad, en vuestras obras el amor y en toda vuestra actuación la más clara ejemplaridad. Porque solamente así seréis dignos del puesto que ocupáis y de todas las gracias que el Señor os dispensa continuamente. Nuestra bendición para todos los niños de las escuelas de España. Cerramos los ojos y nos parece verlos pequeñitos, inocentes, con las manitas juntas, recibiendo la bendición de rodillas. Que sobre sus cabecitas se extienda abundante la gracia de lo Alto y haga de ellos y de sus almas un jardín florido de todas las virtudes. Nuestra bendición para todos los maestros de España, ahí donde los vemos al frente de sus niños enseñándolos sobre todo a amar a Dios y a cumplir sus deberes de cristianos para poder cumplir así también sus obligaciones de ciudadanos y miembros de una familia. Nuestra bendición para vosotros, de modo especial para vuestras actividades, para vuestras familias, para vuestros amigos y nuestra bendición para toda esa amadísima nación española que en estos momentos vosotros tan dignamente representáis." (Efe.)

Muerte violenta de un chipriota que colaboraba con los británicos

LOS GRIEGOS PAGAN UNA MULTA COLECTIVA IMPUESTA POR LOS INGLESES

NICOSIA (Chipre), 4. — Fuentes oficiales británicas no creen que el incendio forestal de ayer en la región de Pafos haya sido provocado por los patriotas chipriotas, como lo fué el siniestro que causó la muerte a 21 soldados británicos, en la misma región, que se debió a un acto ejecutado por los nacionalistas mandados por el dirigente de la "Eoka", Dighenis.

* * *

Pistoleros enmascarados irrumpieron en un café de Limassol y dispararon a quemarropa sobre Andreas Lofides, que resultó muerto en el acto.

Al parecer, Lofides ha sido víctima de un ataque perpetrado por miembros de la "Eoka" que se dedican a ejecutar a los chipriotas que colaboran con los británicos. Los pistoleros consiguieron huir.

* * *

Los griegos chipriotas de Famagusta han pagado ya cerca de 10.000 libras—unos 28.000 dólares—de las 40.000 libras de multa colectiva que fué impuesta a la ciudad por las autoridades británicas, como consecuencia de diversos ataques con bombas que se registraron últimamente. (Efe.)

El número del teléfono de PUEBLO: 25-61-32

HECHOS y FIGURAS

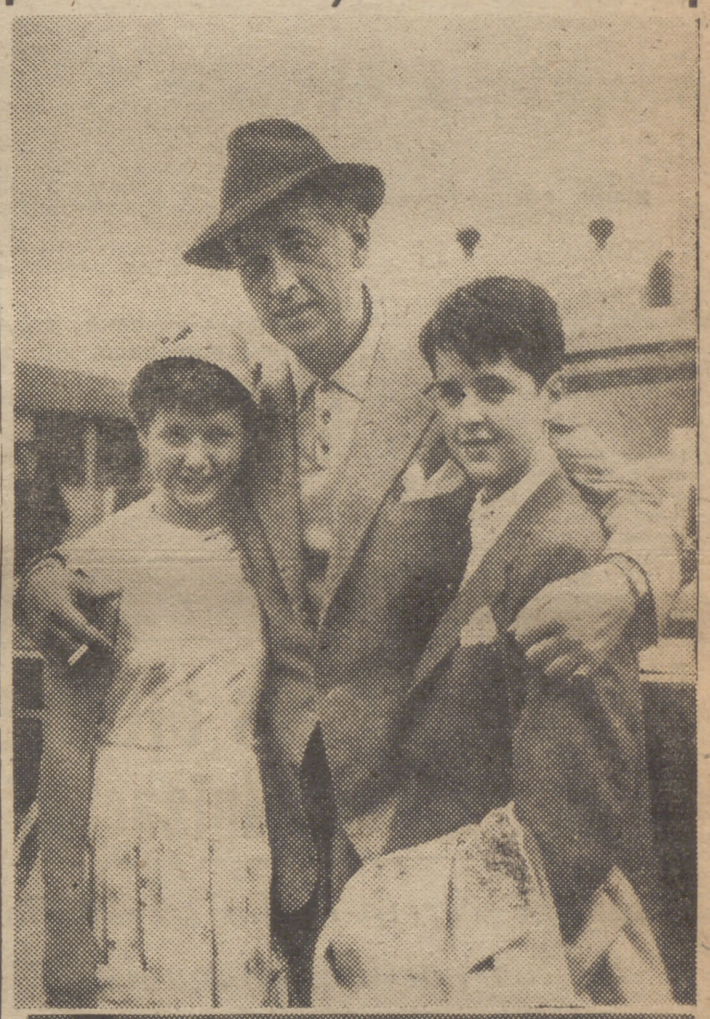

He aquí dos instantáneas de la actualidad—más o menos curiosa—mundial. En la foto primera, el famoso actor cinematográfico Stewart Granger (inglés pero nacionalizado norteamericano) es recibido a su llegada al aeropuerto de Londres por sus hijos Jamie y Lindsay. En la última foto, James Roosevelt, hijo del fallecido Presidente del mismo nombre, es abrazado por su esposa, Irene Owens, que hasta el momento de contraer matrimonio, 1 de julio último, fué su secretaria particular.

(Fotos Nemes y Ortiz.)

SGCB2021

HAY QUE EVITAR LAS REPRESALIAS EN MASA CONTRA LOS PATRIOTAS POLACOS

Pide la Cámara de Representantes a EISENHOWER

(Viene de primera página.)

bosque a unos 80 kilómetros al norte de esta última ciudad, tropas y policías que perseguían a una banda de patriotas, libraron con ellos una gran batalla.

"En Varsovia—dicen estos viajeros—todos los puentes y los edificios públicos están guardados y vigilados por soldados con ametralladoras." Un industrial alemán dijo que "toda la línea férrea desde Varsovia a la frontera alemana está estrechamente vigilada y que las tropas se muestran particularmente activas en los puentes y en las estaciones. Al parecer—añadió—, temen que las bandas de resistencia traten de volar los puentes o sabotear las comunicaciones".

Los informantes afirman que tanto en Varsovia como en Posnan circulan insistentes rumores de que "varias organizaciones armadas de resistencia han realizado diversos golpes de mano contra puestos armados aislados de los comunistas". (Efe.)

MILLARES DE DETENIDOS EN POSNAN

BERLIN, 4.—Miles de personas han sido detenidas en Posnan, como consecuencia de los recientes disturbios registrados en dicha ciudad, según las informaciones llegadas aquí.

Se sabe también que el Gobierno polaco y el partido comunista han nombrado una Comisión conjunta para investigar las causas de la sangrienta revuelta y castigar a los responsables. (Efe.)

DIFICIL POSICION PARA KRUSCHEV

WASHINGTON, 4.—La posición del jefe del partido comunista soviético, Nikita Kruschev, ha sido gravemente afectada como consecuencia de las críticas de los jefes comunistas occidentales y de los recientes disturbios en Posnan, según funcionarios de los Estados Unidos.

Estos han manifestado a la United Press que la resolución del Comité Central del partido comunista soviético, publicada el lunes, refleja inseguridad y sospechas en relación con la dirección del partido.

Interpretan el documento como una apelación a la unidad entre los jefes comunistas del mundo, pero deja sin respuesta la principal cuestión, es decir, por qué no se tomó ninguna medida durante la vida de Stalin para limitar sus poderes dictatoriales. (Efe.)

ADENAUER COMENTA EN ROMA LA POLITICA DEL KREMLIN

ROMA, 4.—El canciller Adenauer ha discutido con los altos dirigentes del partido cristiano-demócrata el nuevo aspecto de la política exterior soviética. A tal fin se reunió con el secretario general de dicho partido, Amitore Fanfani.

Los detalles de la conversación Adenauer-Fanfani se mantienen en secreto, si bien fuentes informadas dicen que el tema tratado fué el de la nueva política del Kremlin.

Agrega dicha información que el canciller alemán está deseoso de que Fanfani no escuche los cantos de sirena de los comunistas y del ala izquierda de los socialistas, que buscan una desviación hacia la izquierda de la política italiana. (Efe.)

EN EL PARLAMENTO ALEMAN SE PIDE EL REGRESO DE ADENAUER

BONN, 4.—Una moción de la oposición socialista en la que se pedía la vuelta del canciller Adenauer de su visita oficial a Italia ha sido rechazada hoy en el Bundestag alemán.

Esta Cámara inicia hoy el debate, en segunda lectura, del proyecto de ley sobre la llamada a filas con carácter obligatorio. Los socialistas pretendían que, en vista de su importancia, fuera ordenada la vuelta de Adenauer para que tomara parte personalmente en las discusiones. (Efe.)

MIENTRAS KRUSCHEV ANDA POR SUECIA

ESTOCOLMO, 4. — El secretario general de las Naciones Unidas, Dag Hammarskjoeld, se ha entrevistado con el dirigente del partido comunista, Nikita Kruschev. Aunque no fueron facilitados detalles sobre lo tratado entre ambos, se tiene entendido que hablaron sobre cuestiones relacionadas con el orden del día de la Asamblea General de la O. N. U., particularmente en lo que se refiere a la cuestión del Oriente Medio.

Hammarskjoeld no hizo comentario alguno a la Prensa, pero señaló que hará declaraciones antes de emprender viaje hacia Praga, el viernes próximo. (Efe.)

EL COMUNISTA MOROSOV, EXPULSADO DE LA ARGENTINA

RIO DE JANEIRO, 4.—El agregado naval soviético a la Embajada de su país en Buenos Aires, declarado persona "no grata" y expulsado de la Argentina, Morosov, ha llegado a esta capital a bordo de un avión, permaneciendo en Río de Janeiro durante una hora.

No se permitió la entrada de los periodistas en el avión.

Momentos después de aterrizar el avión en que viajaba Morosov, tomó tierra en el aeropuerto otro avión en el que llegó el secretario de la Embajada de Polonia, Josef Lugo Leghi, quien conferenció durante cuarenta minutos con el expulsado agregado naval soviético.

A las veinticuatro horas (hora local) el avión de Morosov reemprendió el vuelo hacia Europa. Hará escalas en Dakar y en Lisboa. (Efe.)

EL SANTO PADRE RECIBE UNA PEREGRINACION POLACA

CIUDAD DEL VATICANO, 4.—El Santo Padre ha recibido hoy en audiencia a un grupo de exilados polacos y ha impartido su paternal bendición a todos sus compatriotas "en estos tiempos de aflicción y opresión".

El Pontífice se detuvo a conversar con un grupo de 300 sacerdotes y abogados polacos durante una audiencia general celebrada en la Basílica de San Pedro, y dirigiéndose a ellos les dijo: "Nos elevamos nuestras oraciones especiales al Altísimo en estos tiempos de aflicción y opresión para vuestros queridos hermanos de Polonia."

El Pontífice no hizo mención especial de los acontecimientos en Posnan.

Diez mil peregrinos que asistían a la audiencia contemplaron emocionados la solicitud del Santo Padre para con los polacos. Muchos de ellos lloraban cuando el Romano Pontífice pronunció en polaco estas palabras: "¡Alabado sea Jesucristo!" Después los peregrinos polacos, a los que presidía el arzobispo exilado monseñor Josef Gawlina, entonaron en su lengua un himno a la Virgen María.

Asistía también conmovido a la escena el embajador del Gobierno polaco en el exilio, Kazimierz Papee, representante de Polonia ante la Santa Sede. (Efe.)

CONTINUAN LOS ARRESTOS EN POSNAN

BERLIN, 4. — "Los arrestos en Posnan continúan y no se sabe cuando terminarán", han declarado viajeros llegados a Berlín desde la ciudad martirizada por la represión comunista.

"El Gobierno polaco y el partido comunista han nombrado una comisión conjunta que se encargará de investigar los acontecimientos de Posnan y reprimirá y castigará todas las responsabilidades que se desprendan de los mismos", añaden. (Efe.)

OPERACIONES DE LIMPIEZA EN ARGELIA

El coronel Mareuge, cuyas tropas están integradas por soldados de la región de Burdeos, ha entregado las armas a los habitantes del pueblo argelino de Tedert-Anokran. En la fotografía vemos al capitán Bureau haciendo la entrega simbólica a un indígena para que se defiendan contra los guerrilleros

Estados Unidos celebra el Día de la Independencia

Sigue la huelga en la industria del acero

CHICAGO, 4. — Hoy celebran los norteamericanos el Día de la Independencia, que suele señalarse por los numerosos accidentes que se producen como consecuencia de los desplazamientos consiguientes a la vacación.

No obstante, hasta la una de la madrugada sólo se había tenido conocimiento de un fatal accidente de tráfico.

La Policía de tráfico del Estado y los puestos locales de Policía han sido movilizados para tratar de impedir el trágico balance de víctimas que todos los años señala esta fecha. (Efe.)

650.000 HUELGUISTAS EN PITTSBURGO

PITTSBURGO, 4. — El sector de la industria norteamericana afectado por la huelga nacional de los trabajadores del acero ha comenzado a elevar sus precios, anticipándose a un eventual alza en los precios.

Seiscientos cincuenta mil trabajadores de la industria del acero se encuentran en huelga.

La Copperweld Steel, una de las mayores industrias productoras que supera a todas las demás industrias norteamericanas, ha anunciado ya una elevación de nueve dólares por tonelada de acero en barra, y otras industrias han declarado que "está siendo considerada" la posibilidad de una elevación de los precios con efectos retroactivos a partir del 1 de julio.

Mediadores federales han llegado a Pittsburgo para celebrar conversaciones "exploratorias" por separado con el presidente de la Unión de Trabajadores del Acero, David J. McDonald, y con el delegado de los grupos de industrias del acero, John A. Stephens. (Efe.)

El Gobierno francés va a estudiar las negociaciones de Túnez y Marruecos

(Viene de primera página.)

El conservador "L'Aurore" apunta que "la oposición de los republicanos sociales han colocado en una postura poco cómoda a los dos ministros jefes de su grupo, M. Chaban-Delmás y Lemaire". "Y es curioso—añade—que a la misma hora, con un significativo sincronismo, los miembros del grupo radical expresaban la misma oposición."

"Franc-Tireur", socialista, dice: "La "Euratom" no existe todavía, y ya ha encontrado la oposición de los eternos adversarios de Europa: el comunismo y el nacionalismo. A ellos se allan ciertos técnicos, como algunos militares. Esta hostilidad no es nueva; se manifiesta en los Consejos de Ministros bajo formas muy diversas."

"Cuando parecía — agrega— que se había llegado a un compromiso que permitiría a unos y a otros "no tener caso de conciencia", he aquí que los republicanos sociales y los radicales han celebrado ayer sendas reuniones que no dejan lugar a dudas sobre las intenciones hostiles de estos dos grupos políticos contra la fórmula de transacción conseguida el pasado miércoles."

El independiente "Combat", bajo el título "Suprimid la renunciación provisional o suprimid la defensa nacional", escribe: "Veamos las cosas con serenidad. Si se quiere prevenir a la rra, hace falta desanimar a la agresión. Y si se quiere desanimar a la agresión no debemos privarnos del arma más potente." (Efe.)

LAS AUTORIDADES FRANCESAS QUIEREN GARANTIZAR EL ORDEN

ARGEL, 4.—Las fuerzas de Seguridad francesas actuarán rápida y de manera efectiva contra los participantes de la huelga convocada para mañana, según han advertido hoy las autoridades francesas.

Los rebeldes han preparado para mañana una huelga general con motivo del 126 aniversario de la ocupación de este territorio por Francia en 1830; pero un comunicado oficial de la Administración francesa anuncia hoy que está dispuesta a garantizar en la forma más estricta la libertad personal, en especial la de aquellos trabajadores que deseen acudir a sus puestos de trabajo. (Efe.)

ARGELIA PIDE APOYO A CEYLAN

LONDRES, 4.—Una Delegación del Comité musulmán para Argelia pidió al primer ministro de Ceylán, Solomon Bandaranaike, que preste su apoyo a la acción del bloque afroasiático en Argelia.

Bandaranaike aseguró a la Delegación que simpatizaba con las aspiraciones del pueblo argelino, que se había dirigido al Gobierno francés tratando esta cuestión, y también que había dado instrucciones a los representantes de Ceylán en las Naciones Unidas para que ayuden a resolver el problema de Argelia. (Efe.)

Kruschev y los efectos de la "desestalinización"

Reunión secreta de los secretarios de los partidos comunistas

BERLIN. (Crónica especial por Morton von Duyke.)—Según se dice en círculos bien informados de la antigua capital alemana, el secretario del partido comunista soviético, Nikita S. Kruschev, está dando instrucciones secretas a los jefes de los Estados satélites comunistas acerca de la nueva política "pronacionalista" del Kremlin, con la esperanza de contrarrestar los desastrosos efectos que ha ocasionado la campaña moscovita de descrédito contra Stalin.

Informadores del sector oriental de Berlín han manifestado que el pasado martes Kruschev presidió la apertura de una conferencia reservada de los primeros secretarios de los partidos comunistas de los Estados satélites europeos, y afirmaron que en la reunión de referencia, celebrada en Moscú, el jefe del comunismo internacional expuso una nueva política basada en el nacionalismo y la tradición peculiar de los Estados en cuestión.

De acuerdo con los informantes, el propósito de la conferencia es el de levantar un "nuevo tipo" de comunismo en el bloque oriental, dando la impresión de que Moscú está atenuando su control, permitiendo a sus satélites una mayor independencia para trazar su propio camino, siempre y cuando la meta final del mismo sean los objetivos de la ortodoxia comunista.

En realidad, Moscú sólo levantará parte de las restricciones referentes a cuestiones como las culturales, pero continuará coordinando y dirigiendo estrechamente el camino a seguir por sus forzosos aliados en cuestiones más vitales, como son las políticas, económicas y técnicas de los partidos comunistas satélites.

Los expertos en cuestiones occidentales que se encuentran tras el telón de acero creen que la política de informar a los jefes comunistas satélites sobre la nueva directiva de Moscú tiene por objeto reconquistar el apoyo de las masas rojás dentro del bloque de las naciones comunistas tras el descontento y, sobre todo, desconcierto provocado cuando los nuevos hombres del Kremlin derribaron a Stalin de su pedestal.

Los informadores del Este de Berlín han manifestado que a la reunión de Moscú, efectuada tras la visita del mariscal Tito, el "reivindicado rebelde" yugoslavo, asistieron los primeros secretarios de los partidos comunistas de Polonia, Checoslovaquia, Hungría, Rumania, Bulgaria y la Alemania oriental.

Como observarán, la omisión de Albania no ha sido mía. Albania no fué invitada. Moscú convocó la reunión de los dirigentes comunistas satélites según plan destinado a subrayar ante el mundo el apoyo del Kremlin a los pueblos de los Estados satélites, así como su participación en la preparación para implantar en éstos planes quinquenales semejantes a los ya experimentados en Rusia, "para levantar sus economías".

La reunión de los secretarios de los partidos comunistas de Europa oriental, bajo la presidencia del secretario del partido comunista ruso, Nikita Kruschev, el hombre del Kremlin en la actualidad, ha durado, al parecer, toda la semana pasada, aunque existen rumores de que todavía continúa.

Descarrila un mercancías en Maryland

BRUNSWICK (Maryland), 4. Cuatro vagones de un tren de mercancías se salieron hoy de los rieles y originaron el descarrilamiento del convoy, que procedía de Baltimore y Ohío. Un portavoz de la Compañía ferroviaria dice que todavía no se ha precisado la existencia de víctimas.

Los vagones correspondían a los coches-cama y eran el final de un tren de once unidades. (Efe.)

EL MAQUINISTA CONDUCIA A EXCESIVA VELOCIDAD

OAXACA (Méjico), 4.—Jesús de la Torre, maquinista del tren de pasajeros que sufrió el accidente en que murieron 15 personas y 61 resultaron heridas, ha sido detenido y acusado de ser responsable del accidente.

Los investigadores dicen que "las pruebas demuestran" que Jesús de la Torre, maquinista con veinticinco años de servicio, llevaba el tren a gran velocidad por unas curvas a unos 120 kilómetros al noroeste de Oaxaca en el momento en que se produjo el descarrilamiento el sábado por la noche.

El maquinista, que resultó herido, se encuentra en el Hospital General de esta ciudad.

Las autoridades militares se han visto obligadas a establecer un cordón alrededor del hospital, para evitar a centenares de personas histéricas que entrasen en el mismo para buscar a sus familiares desaparecidos en el descarrilamiento. (Efe.)

Castillo Armas promete continuar combatiendo al comunismo

GUATEMALA, 4. — El Presidente Castillo Armas, al hablar al país por vez primera después de haberse abortado la subversión de la pasada semana, ha prometido que continuará combatiendo al comunismo y trabajar por la prosperidad de la nación.

El discurso del Presidente ha sido el acto culminante de las ceremonias celebradas con motivo del "Día de la Independencia", que han transformado la ciudad de un campo armado a un centro de fiesta, en el que la música de las bandas militares ha reemplazado al estallido de las bombas y a los disparos de fusil.

En las últimas veinticuatro horas no se ha registrado ningún estallido de violencia antigubernamental.

Los tribunales han puesto en libertad a 60 estudiantes de los 168 que habían sido detenidos a continuación de los disturbios del lunes de la semana pasada, en los que murieron cinco personas. (Efe.)

Un abogado parisiense congela las inversiones de los monegascos en Norteamérica

HASTA QUE PAGUEN EL COLLAR DE GRACE KELLY

MONTECARLO, 4.—El príncipe Rainiero y su esposa han vuelto de su luna de miel.

Mientras los príncipes saludaban a su pueblo, un joyero parisiense ordenaba a sus abogados en París congelar las inversiones de todos los monegascos en Norteamérica, incluyendo las inversiones de los propios príncipes. Esta medida será tomada hasta que el Consejo del Principado pague el collar de diamantes que le fué ofrecido a la princesa Grace en su boda. (Efe.)

Ana Pauker murió en el anonimato

LONDRES, 3.—Ana Pauker, que fué ministro de Asuntos Exteriores de Rumania en 1952, ha muerto en Bucarest, anuncia hoy el "Manchester Guardian". El diario británico recoge la noticia de un periódico que editan los exilados rumanos en París.

Ana Pauker, fundadora del partido comunista en Rumania, fué depurada por Moscú hace tres años. Parece ser que murió hace un mes, a los sesenta y tres años de edad y que fué enterrada sin ceremonia alguna. (Efe.)

SGCB2021

AUDIENCIAS DEL JEFE DEL ESTADO

Su Excelencia el Jefe del Estado y Generalísimo de los Ejércitos recibió en audiencia militar en el día de hoy a los siguientes señores:

Don José Díaz-Varela y Ceano-Vivas, general de división en reserva, acompañado de su hijo don Antonio Díaz-Varela y Plaza, teniente de Artillería; don Manuel Larrea Rodríguez, general de división, consejero del Consejo Supremo de Justicia Militar; don Celestino Aranguren Bourgon, general de división, gobernador militar de Madrid y subinspector de la primera región militar; don Serafín Sánchez Fuensanta, general de brigada de Infantería en reserva, presidente de la Junta Clasificadores de Destinos Civiles; don Indalecio Núñez Iglesias, contraalmirante del Estado Mayor de la Armada; don Antonio Pavón Rodríguez, general de brigada de Infantería, jefe de Infantería de la división 51 de Montaña; don Andrés Galán Armario, capitán de navío, agregado naval y representante del Ejército de Tierra en la Embajada de España en Londres y de los tres Ejércitos en La Haya; don José Fernández Bacorell, coronel de Infantería retirado; don Luis Aranda Mata, coronel de Infantería, jefe del Regimiento de Infantería Covadonga número 5; don Manuel Tejedor y Fernández del Pozo, coronel de Artillería, jefe de la Sección de Artillería Antiaérea de la Escuela de Aplicación y Tiro de Artillería; don Antonio Pérez-Marín y Castro, coronel del Cuerpo de Ingenieros Aeronáuticos, secretario general y técnico del Instituto Nacional de Técnica Aeronáutica "Esteban Terradas".

El Caudillo recibió también en audiencia civil:

S. A. R. el príncipe Nicolás de Rumania; doña Elisa Martínez, viuda de Penche, acompañada de su hija doña Luisa Penche; Comisión de la Unión Química del Norte de España, S. A., presidida por el conde del Cadagua; Comisión de damnificados de la provincia de Zaragoza, presidida por el gobernador civil, don José Manuel Pardo de Santayana; conde de Mayalde, alcalde de Madrid; obispo de Ibiza; señor Henry J. Cervantes, súbdito norteamericano, acompañado de don Angel Martínez Olcoz, gerente de la empresa "Yago Films"; doctor don Carlos González-Bueno; marqués de Aledo, presidente de la Tabacalera; don Fernando Herrero Tejedor, gobernador civil de Avila; don Torcuato Fernández-Miranda, director general de Enseñanza Universitaria; don Lorenzo Vilas López, director general de Enseñanza Media; don José Navarro Latorre, comisario de Protección Escolar y Asistencia social del Ministerio de Educación Nacional; don Jesús-Evaristo Casariego.

Obsequio del Sindicato Nacional de la Madera a los nietos del Caudillo

El Sindicato Nacional de Madera y Corcho ha ofrecido a su excelencia la esposa del Jefe del Estado, con destino a sus nietos, los hijos de los marqueses de Villaverde, la embarcación de madera y el patín náutico que fueron expuestos en el "stand" de dicho Sindicato en la Feria Internacional del Campo, recientemente celebrada.

La entrega de la barca y el patín fué hecha en el Palacio de El Pardo a la excelentísima señora doña Carmen Polo de Franco por una comisión presidida por don Ramiro G. Garibay, jefe nacional del Sindicato, figurando en la mencionada comisión todas las jerarquías del mismo y el jefe del Grupo Nacional de Carpintería de Ribera con los aprendices José López González y Antonio Porta García, quienes ostentaban la representación de todos los aprendices de la Escuela de Carpintería de Ribera "Esteban Terradas", de Barcelona, en la que se construyeron las referenciadas embarcaciones.

La esposa del Caudillo expresó su satisfacción por el obsequio y tuvo palabras de gratitud para los comisionados y de alabanza para los aprendices por su meritoria labor.

Quedan establecidas novecientas clases de iniciación profesional

El Ministerio de Educación Nacional ha dispuesto que con cargo al presupuesto de la Caja Unica Especial, y para las atenciones del servicio de Iniciación Profesional, se abonen 900 clases, durante los trimestres primero, segundo y cuarto del año en curso, a razón de 3.900 pesetas anuales, al personal que figura en la relación que publica el "Boletín Oficial".

Celebró su primera reunión la Junta de Mandos Sindicales

Hoy ha tenido lugar en la Delegación Nacional de Sindicatos la primera reunión de la Junta de Mandos, que se celebrará a partir de hoy en sesiones de mañana y tarde, para clausurarse el próximo sábado.

La Junta de Mandos, cuya finalidad es la de estudiar varios importantes temas que afectan a la Organización y a los trabajadores, en su primera sesión estuvo presidida por el delegado nacional de Sindicatos, secretario nacional, vicesecretarios nacionales e inspector nacional, asistiendo los jefes de los Sindicatos Nacionales, Obras y Servicios y la totalidad de los delegados sindicales de provincias.

Comenzó la Junta a las once de la mañana, y se levantó la sesión cerca de las dos de la tarde. Los asuntos tratados se relacionaban con una más perfecta organización de las Residencias de Educación y Descanso, para que sus beneficios alcancen al mayor número de trabajadores posible, y al ingreso de España en la Organización Internacional del Trabajo. Con respecto a este último punto, el consejero técnico de la representación obrera en la O. I. T. dió lectura a un detallado informe relatando las incidencias de la victoriosa actuación e ingreso de España en la Organización, y posteriormente hubo un cambio de impresiones sobre este acontecimiento, que abre a nuestro país nuevos horizontes en el mundo del exterior.

El delegado nacional de Prensa, en Asturias

VISITO LOS PERIODICOS Y LA EMISORA DEL MOVIMIENTO

GIJON, 4.—El nuevo delegado nacional de Prensa, Propaganda y Radio del Movimiento, don Antonio Correa Veglisson, ha pasado unas horas en esta ciudad, realizando su primera visita oficial a los periódicos del Movimiento, después de haberse posesionado del cargo.

Al llegar a Gijón se trasladó directamente a las dependencias de "Voluntad", siendo recibido por el director del periódico, don Francisco Javier Jiménez, administrador y personal del diario, así como por el jefe local y jerarquías del Movimiento. El señor Correa Veglisson inspeccionó los servicios, quedando gratamente impresionado de esta su primera toma de contacto con la Prensa dependiente de su Delegación.

Más tarde se trasladó a Oviedo, donde visitará el periódico "Nueva España" y Radio Oviedo, para continuar luego viaje a Madrid. (Cifra.)

La IX Asamblea del Instituto Internacional de la Soldadura continuó ayer sus tareas

PESAME DE SU PRESIDENTE, MR. BIERS, POR EL LUCTUOSO SUCESO DEL PUENTE DE VALLECAS

En los locales de la Escuela Especial de Ingenieros Industriales continuaron las tareas de la IX Asamblea del Instituto Internacional de la Soldadura. Las quince Comisiones Técnicas en que se divide la Organización Internacional estudiaron durante toda la jornada los problemas específicos encomendados a cada una dentro de su especialidad. Participan en ellas representantes de los veinticinco países miembros del Instituto.

Numerosos asambleístas nacionales y extranjeros y sus acompañantes visitaron las principales instalaciones del Consejo Superior de Investigaciones Científicas, cuyas dependencias centrales recorrieron con todo detenimiento. Asimismo, otros grupos de congresistas hicieron acto de presencia en el Museo del Prado, convenientemente asesorados por guías especialistas en las diversas escuelas de pintura. Los asambleístas, en gran número, realizaron la ya tradicional visita al Madrid nocturno.

La recepción oficial del Ayuntamiento, anunciada en los jardines de Don Cecilio Rodríguez, fué suspendida en atención al desgraciado y trágico accidente ocurrido el pasado lunes en el Puente de Vallecas. Con este motivo el presidente del Instituto Internacional, Mr. Howard Biers, ha dirigido al conde de Mayalde la siguiente carta de pésame:

"Excelentísimo señor:

Como presidente del Instituto Internacional de la Soldadura, cuya IX Asamblea anual se está celebrando estos días, por tal motivo me encuentro en Madrid y he tenido noticia del desgraciado acontecimiento ocurrido el pasado lunes por la tarde. Ruego, pues, acepte el testimonio de condolencia que le envío en nombre de todos nuestros miembros representantes de veinticinco países. Muy especialmente le agradeceré transmita a los familiares de las víctimas nuestro más sentido pésame.—HOWARD BIERS."

El Caudillo acepta la presidencia de honor de la Mutualidad de Pescadores

Por el jefe de la Casa Civil de Su Excelencia el Caudillo de España se ha comunicado oficialmente al director general técnico del Instituto Social de la Marina, don Antonio Pedrosa Latas, que el Jefe del Estado se ha dignado aceptar complacidamente la presidencia de honor de la Mutualidad Nacional de Previsión Social de los Pescadores de Bajura que en la reciente Asamblea, celebrada en Madrid, acordó por aclamación ofrecerle esa jerarquía honoraria, en atención al cariño que le profesan todos los pescadores españoles y la gratitud que le deben por acogerse a los beneficios de la provisión social en el mar.

Se crea en Cuba una Academia, correspondiente de la Real de Bellas Artes de San Fernando

A petición de don Miguel Angel Carbonell, presidente de la Academia Nacional de Artes y Letras de Cuba, y don José María Chacón y Calvo, presidente de la Academia Cubana de la Lengua, filial de la Real Española, vicepresidente de la Nacional de Artes y Letras y de don Antonio Iraizoz, embajador de Cuba en España, y ex presidente de la mencionada Academia Nacional de Artes y Letras, la Real Academia de Bellas Artes de San Fernando ha acordado, por unanimidad, establecer en La Habana la Academia correspondiente, que estará integrada por las dieciocho personalidades, notoriamente destacadas en las actividades propias y afines de la Corporación española.

Estas personalidades son las siguientes: don Miguel Angel Carbonell, don José María Chacón y Calvo, doctor don Antonio Iraizoz, don Antonio Rodríguez Morey, don Jorge Mañach, don Gonzalo Roig, don Esteban Valderrama, don José Luis Vidaurreta, don Emilio de Soto, don Carlos Sobrino, don Joaquín Weiss, don Juan José Sicre, doña Rita Longa, don Juan J. Remos, don Raimundo Lazo, don José Manuel Carbonell, don Octavio Montoro y don José Manuel Cortina.

En fecha breve se celebrará un acto en Madrid para hacer entrega al presidente de la Academia Nacional de Artes y Letras del documento de constitución y de los mencionados nombramientos, después de lo cual se constituirá oficialmente en La Habana esta nueva Academia correspondiente hispanoamericana de la de San Fernando.

Arias Salgado clausura el Curso de Altos Estudios de Información en Reus

REUS (Tarragona), 4.—A las doce de la mañana llegó al aeropuerto de esta ciudad, a bordo de un bimotor Douglas, el ministro de Información y Turismo, don Gabriel Arias Salgado.

Era esperado por el director general de Prensa, don Juan Aparicio; gobernador civil y jefe provincial del Movimiento, señor González Sama; jefe de la Base Aérea de Reus, coronel de Aviación don Emilio Lecuona; gobernador militar, coronel Palacio; obispo auxiliar, doctor Gastán Lacoma, y restantes primeras autoridades provinciales y locales, así como por los directores del Curso de Altos Estudios de Información que se desarrollan en Reus y Salou, señores Ramos y Beneyto; delegado provincial de Información de Tarragona y otras personalidades.

Fuerzas del Ejército del Aire rindieron honores al ministro, quien seguidamente, en unión del director general de Prensa y demás autoridades, salió para Reus, en cuyo Ayuntamiento se celebrará el acto de clausura del citado Curso de Altos Estudios de Información, bajo la presidencia del señor Arias Salgado. (Cifra.)

Las experiencias de la defensa pasiva pueden ser tan útiles en la paz como en la guerra

PARIS. — Un grupo de especialistas está realizando en la Escuela Nacional de Protección Civil de Nainville-les-Roches un cursillo sobre las consecuencias de la guerra bacteriológica.

Las enseñanzas que periódicamente se siguen en dicha Escuela de Defensa Pasiva no sólo conciernen a los peligros resultantes de los conflictos armados, como bombas atómicas, polvos radiactivos, nubes bacteriológicas o gases, sino también a los derivados de catástrofes ferroviarias, accidentes de aviación, cataclismos naturales, inundaciones, avalánchas, etcétera, procurando que los especialistas de defensa pasiva puedan ser útiles tanto en tiempo de guerra como en la paz. (Efe.)

El nuevo embajador del Brasil visita al ministro de Asuntos Exteriores

El nuevo embajador del Brasil en Madrid, señor Joao Gabizo de Coelho Lisboa, ha visitado esta tarde en el palacio de Santa Cruz al ministro de Asuntos Exteriores, señor Martín Artajo, a quien entregó la copia de estilo de sus cartas credenciales.

Girón recibió a una comisión zaragozana

En la tarde de ayer, una comisión de representantes de los pueblos zaragozanos damnificados por las recientes inundaciones, presidida por el gobernador civil y jefe provincial del Movimiento, señor Pardo de Santayana; presidente de la Diputación, señor Zubiro, y delegado provincial de Sindicatos, señor Monforte, y compuesta por los alcaldes y jefe de Hermandades de Labradores y Ganaderos de las mencionadas localidades visitaron al ministro de Trabajo, señor Girón.

Concretamente, las medidas adoptadas por el Gobierno en favor de los damnificados fueron las siguientes: en primer término, la adopción por el Caudillo de la ciudad de Calatayud, la reconstrucción por parte de la Dirección General de Regiones Devastadas de edificios y obras dañados en la comarca, subvención de paro en favor de los obreros damnificados, moratoria fiscal, créditos agrícolas y formación de dos comisiones, una de carácter provincial y otra de ámbito nacional para el estudio urgente de las obras hidráulicas más convenientes a realizar en dicha región para evitar que en lo sucesivo los ríos Jalón, Jiloca, Quiles y Alhama puedan volver a desbordarse anegando sus márgenes. Asimismo, las citadas comisiones estudiarán la manera de aprovechar estas obras hidráulicas de corrección de las cuencas fluviales para aumentar las riquezas de los pueblos colindantes mediante obras de regadío, repoblación forestal, construcción de embalses para la regulación del caudal de los ríos, revestimiento de acequias, etcétera.

Cincuenta y siete años de sacerdocio: 20.520 bautizos y 6.480 bodas

Don Eustaquio Higes, el sacerdote que más ha bautizado y casado de toda España

En diciembre de 1899 llegó a la parroquia de San Lorenzo, y aún está en ella como coadjutor

Calle de Santa Isabel, 33, segundo piso. Ahí vive don Eustaquio Higes Esteban. El pisito está adornado con gusto sobrio, muy castellano. Pocos objetos engalanan las paredes.

En una habitación algo espaciosa y junto a una mesa camilla está don Eustaquio. Calado con boina marrón, arregla un mechero; el que usa—según me contó después—para encender las velas del altar cuando al monaguillo se le olvida.

Le saludo. El motivo de mi visita ya está dicho. Y en seguida, el señor Higes, con palabra fácil, casi sin titubear, me cuenta algo de su larga marcha por el mundo.

20 DE SEPTIEMBRE DE 1874

En Brías (Soria) y el 20 de septiembre de 1874 nacía don Eustaquio. Fué el cuarto, de seis hermanos. Su padre, don Lucio Higes, era maestro, secretario del Ayuntamiento, juez de paz y sacristán.

—Servía para todo—me dice—, y murió a los noventa y tres años. A los noventa, aún iba al Ayuntamiento de Soria a su trabajo diario. No le quisieron jubilar, porque valía. Todos le pedían consejo en cualquier problema que tuvieran.

A los siete años llevaron a don Eustaquio a Soria. Se formó con gran solidez, y a los veinte, poseyendo los títulos de bachiller y maestro, ingresó en el Seminario de Osma.

EN OSMA, SU VOCACION

Transcurrieron cuatro años en el Seminario Conciliar. Casi un lustro de lucha intensísima para seguir el camino que Dios le había indicado. Cuatro años pasados sin prisas, machaconamente, que terminaron por modelar su flexible figura. Y aquí es cuando comienza su nueva existencia.

Y EN MADRID, LO DEMAS DE SU VIDA

Después de ser ordenado sacerdote, estuvo un mes ejercitándose en un pueblo cercano a Osma, de regente. Pasado este tiempo, en diciembre de 1899, vino a Madrid, a la parroquia de San Lorenzo. Desde entonces, su vida pasa en la capital de España, salvo algunas escapadas a Soria para ver a la familia.

EJERCIENDO EL MINISTERIO

El mismo día en que llegó a la parroquia de San Lorenzo, obtenido ya el permiso, comenzó a bautizar. Pasaron los años, y sin abandonar su puesto, ha ido sumando mérito tras mérito, bautizo tras bautizo y boda tras boda; para convertirse, si no en el sacerdote más popular de España, sí de Madrid.

Dicen mucho en cincuenta y siete años de sacerdocio unos 20.520 bautizos y unas 6.480 bodas, amén de las confesiones que habrá escuchado y de las comuniones y últimos sacramentos que habrá administrado. Con una feligresía de 60.000 almas, que es la de la parroquia, no es difícil llegar a ese récord.

Su primer párroco fué don Francisco Hernando Bocos, hombre de gran personalidad y listeza, predicador famoso, que se codeaba con el Patriarca de las Indias. Una sonrisa fina, sosegada, asoma por los labios del señor Higes, y me cuenta que alternaban, el párroco y el Patriarca, en las novenas que se daban en la parroquia, predicando cada uno la mitad de los días, para hacerlas así más amenas.

Por aquellos tiempos del 99, estaba de primer coadjutor don Pablo Higes, tío de don Eustaquio, al que ayudó mucho en sus primeros años de vida sacerdotal.

ASI ES LA PARROQUIA

No es muy grande el templo. Muy moderno, sí; pero que no cubre las necesidades de tantos feligreses. Bastante se ha hecho, no cabe duda.

Cuando vino el último y actual párroco, don Marcos Sanz García, el enclave de la iglesia era un solar donde paseaban las gallinas y tomaban el sol las viejas. En cambio, ahora, un edificio moderno, que nos recuerda algo a los templos construídos en los pueblos por Regiones Devastadas, se levanta airoso, en el antiguo solar. Su sobria galanura arquitectónica eclipsa a los demás inmuebles de los alrededores. Aún está sin terminar, pero lo que le falta son minucias. En mayo serán colocadas las campanas y un gran reloj.

Según me cuenta, la parroquia de San Lorenzo o parroquia "de las chinches", como la conoce el pueblo vulgarmente, ha sido de las más castizas de Madrid.

—Era fantástico ver a las chulas con sus mantones de Manila, dentro de la antigua iglesia. ¡Qué derroche de colores, de garbo, de belleza...!

A LOS OCHENTA Y DOS AÑOS, COMO A LOS VEINTE

Don Eustaquio Higes ya es mayor, con mucha edad. Con sus ochenta y dos años en puertas —los cumple en septiembre—no quiere, si Dios le ayuda, romper con la tradición familiar. Tradición que se cifra solamente en alcanzar edad avanzada. Don Lucio, su padre, murió a los noventa y tres años; su madre, a los ochenta y dos; su hermana mayor, fallecida el año pasado, a los ochenta y nueve, y otra que tiene, casada, cuenta con ochenta y cinco años.

El desea llegar a los cien años, porque a los ochenta y dos aún no ha podido servir bien a Dios.

Su vida es sencilla y ordenada. Come de todo y no bebe agua, en su vida bebió gota alguna, salvo al celebrar; tampoco come pan. Su vida diaria comienza a las seis de la mañana y termina a las doce y media de la noche. De vida tranquila, es un sacerdote de casa. Frecuentemente le entretienen los chavales, y él, con dulzura, los atiende y acaricia. Los niños le salen a docenas a besarle la mano. Y si algún extraño les pregunta quién es ese sacerdote, ellos, risueños, contestan:

—Es nuestro curita.

Lectores, esta es la vida, a grandes rasgos, de un sacerdote dedicado íntegramente a su labor, de un sacerdote muy hablador, simpático y campechano. Del sacerdote más popular de Madrid; amigo de niños, de mayores y animales. Y todavía casi nadie se ha acordado de él, a pesar de sus 57 años en la misma Parroquia, cosa única e inaudita. Por eso, por su labor, merece un premio. ¿Por qué no la Medalla del Trabajo?

José María LOPEZ APARICIO

La Vuelta Ciclista a Francia, en PUEBLO

La prestigiosa firma de Francisco S. de Ubie ta dirigirá la información que PUEBLO ofrecerá a sus lectores en la Vuelta Ciclista a Francia.

SGCB2021

CURSO DE Alemán comercial

Una exclusiva de PUEBLO (Prohibida la reproducción)

Por J. L. DUMONTIER-BEROULET y Hans SCHOPKE — LECCION 12

VOCABULARIO

ALEMAN	PRONUNCIACION	ESPAÑOL
Günstig	'GUnstiCH	favorable, propicio
Die Geldmittel	dî 'GeldmitEl	los fondos, los recursos
Der Ruf	dêr rûf	el grito, la reputación
Verfügen	fer'fUUGEn	disponer
Bürgen	'bUrGEn	responder, garantizar
Die Reellität	dî 'rêlitèt	la probidad
Der Chef	dêr CHèêf	el jefe
Die Gefahr	dî GE'fâr	el peligro, el riesgo
Die Tätigkeit	dî 'tèètiCHkáit	la actividad
Ebenfalls	'êbEnfals	asimismo, también
Befestigen	be'festiGEn	asegurar, consolidar
Vertraulich	fer'tráuliCH	confidencial
Die Verbindlichkeit	dî fer'bindliCHkáit	la obligación, el compromiso
Meinerseits	'máinErsáits	por mi parte, de mi parte
Die Umsicht	dî 'umsiCHt	la vista, la prudencia

CARTA COMERCIAL

GÜNSTIGE AUSKÜNFT

Madrid, 12. Mai 1956

Herrn Klaus Schumm
Wien 4/österreich
Postfach 333

In Beantwortung Ihres Geehrten vom 7. d. M. beeile ich mich Ihnen mitzuteilen, dass das von Ihnen genannte Haus hier in sehr gutem Rufe steht.

Mögen auch die Geldmittel über welche es verfügt, nicht sehr bedeutend sein, so bürgt doch die Reellität seine Chefs dafür, dass man bei denselben keine Gefahr läuft. Ihre Umsicht und Tätigkeit sind allgemein bekannt, und tragen ebenfalls viel dazu bei den Kredit des Hauses immer mehr zu befestigen.

Ich erteile doch Ihnen diese Auskunft vertraulich und ohne Verbindlichkeit meinerseits.

hochachtungsvoll

A. LOPEZ

INFORMES FAVORABLES

Madrid, a 12 de mayo de 1956

Señor Don Klaus Schumm
Apartado de Correos 333
Viena IV (Austria)

Muy señor mío:

Me apresuro a contestar a su atenta fecha 7 de los corrientes, informándole que la casa en ella mencionada goza aquí de una excelente reputación.

A pesar de que el capital de que dispone no es muy considerable, sin embargo, tal es la probidad de su jefe que no se corre con ella ningún riesgo. Su prudencia y su actividad son conocidos de todos y contribuyen mucho también a consolidar el crédito de que goza la susodicha casa.

Le proporciono, no obstante, la presente información de un modo confidencial y sin compromiso por mi parte.

Atentamente suyo.

A. LOPEZ

OBSERVACIONES

Vocabulario.—Die Geldmittel, "los fondos, los recursos", es una palabra siempre en plural. **Die Tat** significa "la acción", **tätig** es "activo" y por fin tenemos hoy **die Tätigkeit,** "la actividad". **Die Verbindlichkeit** viene de **verbinden,** "unir, juntar", pero también "obligar". Observen, por fin, **meinerseits,** "por mi parte"; asimismo podríamos tener **deinerseits,** "por tu parte"; **unserseits,** "por nuestra parte"; etc.

Giros.—In Beantwortung beeile ich mich, "me apresuro a contestar"; **von Ihnen genannt,** "en ella mencionado"; **in sehr gutem Rufe stehen,** "gozar de una excelente reputación"; **mögen auch,** "a pesar de que"; **immer mehr,** "de que goza".

Dirección.—Postfach se refiere al "apartado de Correos".

GRAMATICA

NOMBRES (5)

Los nombres masculinos pueden tener tres declinaciones distintas. En primer lugar, la mayor parte de los de una sola sílaba se declinan añadiendo **-es** en el genitivo singular, facultativamente **-e** en el dativo singular, una diéresis y la terminación **-e** en tres casos del plural—nominativo, genitivo y acusativo—y, por fin, una diéresis y la terminación **-en** en el dativo plural. Ejemplo:

Der Sohn, "el hijo"; **des Sohnes,** "del hijo"; **dem Sohn** o **dem Sohne,** "al hijo"; **den Sohn,** "el hijo (acusativo)"; **die Söhne,** "los hijos"; **der Söhne,** "de los hijos"; **den Söhnen,** "a los hijos"; **die Söhne,** "los hijos (acusativo)".

No obstante, unos cuarenta nombres masculinos monosílabos forman su plural añadiendo la terminación **-e**—o **-en** en el dativo—, pero sin diéresis. Ejemplo: **der Arm, die Arme,** "el brazo, los brazos".

Unos doce más forman su plural añadiendo la terminación **-er**—**-ern** en el dativo—con la diéresis. Ejemplo: **der Gott, die Götter,** "el dios, los dioses". Siguen esta regla **der Irrtum, die Irrtümer,** "el error, los errores"; **der Reichtum, die Reichtümer,** "la riqueza, las riquezas", aunque no son monosílabos.

Otros nombres, por fin, monosílabos o no, forman su plural añadiendo en los cuatro casos la terminación **-n** o **-en.** Ejemplo: **der Bauer, die Bauern,** "el campesino, los campesinos". Siguen esta última regla muchos nombres masculinos—de procedencia extranjera—que terminan por **-or,** aunque con la condición de que dicha sílaba final no vaya acentuada. Ejemplo: **der Doktor, die Doktoren,** "el doctor, los doctores".

EL ? SILENCIOSO — Díganos la verdad

BIRGITTA FLOKRANS

Actriz sueca de teatro y cine, lleva dos meses en España y, al parecer, va a intervenir en dos películas nuestras: "Siete bajo la lona" y otra que harán Pamplona y Vasallo.

—¿Dónde nació usted?

—En el mismo Estocolmo.

—¿Estudios dramáticos?

—En la escuela de Flygare, que no es la oficial. No obstante, las actrices suelen salir de ella contratadas. La Escuela Dramática Oficial es algo muy difícil, sometido a duras pruebas. De doscientas solicitudes de ingreso, admiten diez actrices que ya han actuado, profesionalmente, en los pequeños teatros...

—¿Sistema de enseñanza?

—No hay tanta declamación como aquí y, desde el principio, se va a la cosa práctica de la representación y el diálogo. Los ejercicios son escenas, trozos de obras conocidas o famosas. Asimismo, se cursan disciplinas de tipo musical: danza y canto. Lo que se cuida de un modo extraordinario es la dicción...

—Hábleme de la escuela de Flygare.

—Es, con la Oficial, la más importante de Estocolmo. Lleva el nombre de su director. Antes, Flygare, fué un director, actor y autor muy conocido. Su especialidad es lo dramático y ésta es la disciplina que tiene a su cargo. También allí las pruebas son exigentes y no ingresan todos los que lo solicitan.

—¿Límite de la enseñanza?

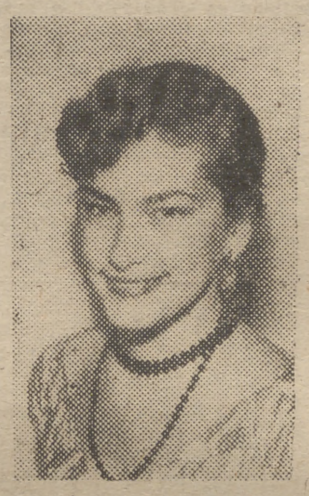

—Dos años. Después hay una representación pública, a la que asisten directores de teatro y cine. En ella suelen darse obras de Shakespeare, Strindberg, Annhuill, etcétera.

—¿El autor teatral allí más cotizado?

—Naturalmente, Strindberg.

—¿Qué autores ha representado usted?

—A casi todos los que están de repertorio. Hice "Señorita Julia", de Strindberg; "Anne Christie", de O'Neill; "Héroes", de Bernard Shaw; etcétera.

—¿La actriz teatral más famosa en Estocolmo?

—Inga Tidblad, entre las de siempre, y de las jóvenes, Margit Carlquist.

—¿Mucho ambiente para el teatro en Estocolmo?

—Mucho. Es frecuente que para ver una obra de mediano éxito haya que buscar las localidades una semana antes.

—¿Cuántos teatros hay en la capital de Suecia?

—De quince a veinte. Todos dando representaciones...

—¿Existe la "compañía" o "formación teatral"?

—No. Allí cada teatro contrata sus figuras por años y no existe la costumbre esa de "salir a provincias". En ellas, sus teatros están dotados de los propios intérpretes.

—¿Cobra mucho una actriz famosa?

—Más bien sus sueldos son pequeños. Vendrá a salir por unas cien o ciento cincuenta mil pesetas al año. Puede hacer también cine y, ahora, TV. En esto, los sueldos son bastante mayores.

—¿Ha hecho usted cine en Suecia?

—Pequeños papeles. Trabajé con dos directores, Hasse Ekman, que ha dirigido teatro y escribe para éste y para el cine y es hijo del mejor actor que hubo en Suecia, y con Gösta, otro director conocido.

—En su país, ¿es popular Greta Garbo?

—Representa una especie de mito nacional. Hay un cine en Estocolmo donde cada semana se pasa una película de ella y tienen un éxito enorme.

—Así en todo el mundo.

(Foto Ruiz.)

Manuel Menéndez, de Avilés, primer tornero de Asturias

EN EL CONCURSO CELEBRADO EN GIJON

LA FELGUERA, 4.—El Jurado del II Concurso provincial de tornos emitió el siguiente fallo: 1, Manuel Menéndez Rodríguez, de Avilés, 4.000 pesetas, copa y un reloj de pulsera; 2, Manuel Carro Suárez, también de Avilés, 2.000 pesetas, copa y reloj despertador; 3, Marcelino Espina, de La Felguera, 1.000 pesetas. Se otorgaron otros dos premios, de 600 y 400 pesetas, y seis accNsit de 200 a otros tantos concursantes, por orden de clasificación. (Cifra.)

PRUEBAS DE DESTREZA PARA LOS PANADEROS

En la primera quincena del actual mes tendrán lugar en Madrid las pruebas finales del Concurso Destreza en el Oficio en la especialidad de panadería. En estas pruebas participarán los equipos procedentes de Burgos, Cáceres, Castellón, Jaén, León, Málaga, Murcia, Salamanca y Toledo. El concurso consiste en demostrar habilidad y destreza en la confección de pan candeal, en distintos modelos, y en pan de lujo, en distintas variedades. El concurso lo organiza el Sindicato de Cereales.

Concurso Destreza en el Oficio para marroquineros

Para el día 12 del actual, y en la Escuela Sindical de Zapatería, se han convocado las pruebas finales del Concurso Destreza en el Oficio en la especialidad de marroquinería, organizado por el Sindicato de la Piel. El título de campeón lo disputarán obreros procedentes de Albacete, Alicante, Barcelona, Ubrique, Murcia, Sevilla, Valencia y Zaragoza.

Las vacaciones de los productores

LLEGAN A AGUILAS TURNOS DE VARIAS PROVINCIAS

AGUILAS (Murcia), 4.—Ha llegado a Aguilas el primer turno de productores acogidos a la Obra Educación y Descanso. Esta primera expedición está integrada por 100 productores, procedentes de Murcia, Madrid, Segovia, Alicante y Barcelona. (Cifra.)

Fotografías sobre temas infantiles, premiadas

Ha sido resuelto, por orden ministerial del 2 de julio, el concurso de fotografías sobre temas infantiles, convocado por la Dirección General de Sanidad, adjudicándose los premios que a continuación se citan:

Tema primero: "Una madre con su hijo en brazos". Premio de 5.000 pesetas, al lema "Baby", de doña Rosario de la Fuente Ruiz, Mola, 11, Zaragoza.

Tema segundo: "El niño dormido". Premio de 2.000 pesetas, al lema "Azucena", de don Calixto Zaidín Pardo, Silva, 23, Madrid.

Tema tercero: "La risa del niño". Premio de 2.000 pesetas, al lema "Kelty", de don Luis Olivenza Escudero, Víctor Pradera, 30, Madrid.

Tema cuarto: "El baño del niño". Premio de 2.000 pesetas, al lema "Baby", de doña Rosario de la Fuente Ruiz, Mola, 11, Zaragoza.

Tema quinto: "Los primeros dientes". Declarado desierto.

Tema sexto: "El niño y su cepillo de dientes". Premio de 2.000 pesetas, al lema "Pinocho", de don José Veiga Roel, Sánchez Bregua, 23. Betanzos.

Propuesta de adquisición de la fotografía con el lema "Colibrí", de don Calixto Zaidín Pardo, Silva, 23, Madrid.

"La pregunta de los 64.000 dólares"

UN PERIODISTA GANA EL MAXIMO PREMIO DE LA TELEVISION

NUEVA YORK, 4. — Pete Freuchen, explorador y periodista, de setenta años de edad, ha ganado la pasada noche el máximo premio en el programa de televisión conocido con el nombre de "La pregunta de los 64.000 dólares" por contestar correctamente una complicada serie de cuestiones sobre los siete mares.

El director de la emisión, Hel March, mostró a Freuchen siete gráficos y le pidió que los identificara.

Los gráficos comprendían desde viejos mapas hasta dibujos de animales marítimos desaparecidos.

Freuchen, que renunció a llevar un técnico consigo, los identificó todos correctamente.

Pidió que se le permitiera llevar a siete técnicos, diciendo que para contestar a tan amplio tema, como eran los siete mares, necesitaría uno para cada rama de la ciencia relacionada con el mismo.

Cuando se le contestó que esto era imposible, Freuchen dijo: "Entonces yo seré mi propio técnico", y entró solo en la cabina de la emisora. (Efe.)

Movimiento de Campamentos del Frente de Juventudes de Madrid

Mañana, jueves, saldrá con destino al campamento "Ciudad Universitaria" (Ventorrillo) el primer turno del mismo, integrado por jóvenes pertenecientes a las Falanges Juveniles del Distrito de la Dehesa de la Villa y Tetuán.

El turno será mandado por Carlos Martínez Orasio.

El mismo día, y con destino al campamento "García Morato", enclavado en Somosierra, saldrá el primer turno de éste, compuesto por Falanges Juveniles de Franco que pertenecen a la especialidad de aeromodelismo.

Este campamento será mandado por Manuel Guisado Muñoz.

Ambos turnos permanecerán en sus respectivos campamentos hasta el día 24 de julio, fecha en que regresarán a Madrid.

El número del teléfono de PUEBLO: 25-61-32

¿HAY O NO HAY DERECHO?

CONSULTA NUM. 394

Don R. M. A., de Madrid, nos escribe:

"Hace un mes se ha muerto mi esposa (q. e. p. d.), y debo advertirle que el contrato del piso donde vivimos se hallaba extendido a nombre de mi mujer. He visitado al administrador de la casa para rogarle que, a partir del mes siguiente al fallecimitnto de mi esposa, me extendiera los recibos a mi nombre. Pero se ha negado a ello con la disculpa de que el propietario se halla ausente y él no tiene autorización para cambiar el contrato ni la forma en que ha venido pasando los recibos. He consultado mi caso con algunas personas amigas que han leído la nueva ley de Arrendamientos, y me han dicho que las nuevas disposiciones amparan al marido, y a éste le basta la mera convivencia para continuar en el piso. Otras personas me han manifestado que, dentro de cuatro meses, le notifique al dueño de la casa que se me ha muerto mi esposa para continuar con sus mismos derechos. ¿Qué le parece a usted mi situación?"

Veo que se encuentra usted lleno de confusiones respecto a los derechos que le concede la vigente ley de Arrendamientos Urbanos. No hay que mezclar unos casos con otros, pues basta el más leve matiz de diferencia para que lo que es aconsejable a un cliente resulte perjudicial para otro. Es necesaria la notificación notarial en lo que a usted le afecta. Y el plazo para que usted la haga al propietario de su casa es el de noventa días siguientes a la fecha del fallecimiento del inquilino titular. Porque cuando éste ha fallecido, ya en vigor la ley, éste es el término que se concede para que la subrogación sea eficaz. Los cuatro meses de que le han hablado es cuando el fallecimiento del titular del contrato de inquilinato haya ocurrido antes de entrar a regir la nueva ley. He aquí, perfectamente demostrado, la variación que hay que tener en cuenta, sobre estos casos, que se han de dar con abundancia, al objeto de que los parientes de un inquilino fallecido se ajusten a Derecho.

TORRE ENCISO
Abogado del I. C. de Madrid.

Las consultas deben venir dirigidas a PUEBLO y se contestarán únicamente en esta sección. Rogamos a nuestros lectores se abstengan de remitir sellos de correo para que les enviemos directamente las respuestas, pues no podemos complacerles. Tampoco mantendremos correspondencia relacionada con este consultorio. Salvo que los consultantes hagan constar que contestemos a sus iniciales o seudónimo, publicaremos sus nombres y apellidos completos y la localidad.

SABADO: "FIN DE SEMANA" en PUEBLO

170 PLAZAS SIN TITULO

100 de Auxiliares de la Administración de Justicia, con 16.520 pesetas. Ambos sexos. Más de 16 años, sin tope máximo. Instancias hasta el 26 de julio. Programa sencillo: Mecanografía, oficios y temas. **Nuevas contestaciones. Regalamos programas con modelo de instancia.**

60 de Mecanógrafas en el Banco Español de Crédito, con 17.000 pesetas. Sólo mujeres. 16-25 años. **Regalamos programas con modelo de instancia.**

10 de Auxiliares en el Banco Popular Español, con 16.000 pesetas. Sólo varones. 16-25 años. **Regalamos programas con modelo de instancia.**

Otras preparaciones: Mecanografía al tacto, dictado micrófono. Alquilamos máquinas a domicilio desde 100 pesetas al mes. Taquigrafía. Cultura general. Contabilidad. Prácticas de oficina. Correspondencia. **Pida plan de estudios, que regalamos.**

Diríjase o escriba hoy mismo a la

ACADEMIA CABALLERO

Calle Santa Bárbara, 4 (junto Fuencarral, 57). Metro Tribunal.
Teléfonos: 219414, 210717 y 226760. Madrid

Las provincias en PUEBLO

Las autoridades de Jaén visitan las vegas de la zona alta del Guadalquivir y el pantano de Beas

Está prevista la construcción de 15 nuevos poblados

Un millón trescientas mil pesetas se invierten diariamente en el Plan Jaén

La Delegación Provincial de Sindicatos, siguiendo su plan de enseñar a los sindicados las obras que se están llevando a cabo en la provincia, en cumplimiento del Plan Jaén, y otras que, fuera de este Plan, tienen también una importancia extraordinaria para el porvenir provincial y nacional, organizó una excursión a las vegas de la zona alta del Guadalquivir y al Pantano del Tranco de Beas, integrada por los presidentes y vocales de Secciones Sociales y Montepíos, que representaban a los trabajadores de la provincia, presidida por el gobernador civil y por el delegado provincial de Sindicatos. Unas cien personas.

Ubeda fué la ciudad designada como punto de concentración de los excursionistas, que procedían de Jaén, Martos, Alcaudete, Linares, La Carolina, Villacarrillo, etcétera. En dicha ciudad se celebró, en la Delegación Sindical Comarcal, una asamblea, en la que fueron tratados y estudiados diversos puntos y problemas de carácter social.

Después se realizó el recorrido por las vegas de la zona alta del Guadalquivir. Causaba extraordinario asombro, en los que no conocían la zona, comprobar tan maravillosa obra: kilómetros y kilómetros de canales y acequias, que enmarcan una vega, Guadalquivir abajo, de 3.599 hectáreas, en los nueve sectores de que consta, con una superficie regable efectiva de 3.025 hectáreas, en la que se están invirtiendo 18.222.984 pesetas, que transformarán esta parte de la provincia en un pequeño paraíso y en una gran fuente de riqueza.

Sensación de paraíso y de cuento de hadas producen ya los nueve poblados que se están edificando (de los quince previstos), algunos de ellos ya terminados, de estructura y belleza extraordinarias, que dan la impresión de ser un maravilloso juguete, gran juguete de la madurez y de la ciencia del arquitecto que los concibió.

La imaginación volaba ya queriendo ver aquellos terrenos cubiertos de verdor y de pájaros, cruzados en todas direcciones por la luz, vivacidad y alegría de los canales y acequias. Y nos parecía estar viendo a los futuros habitantes de aquellos pueblecitos, llenos de la alegría del sano y civilizado vivir, disfrutando de aquellos hogares que para ellos se están haciendo, higiénicos, suficientes y hasta coquetones, que los liberará para siempre del miserable ambiente en que tantas y tantas pobres gentes de nuestros campos tuvieron que desenvolverse.

Todo parecía un sueño, y ojos de ensoñación y de milagro llevábamos.

Camino adelante llegamos a la hermosa ciudad de Cazorla, y por allí nos metimos en el otro gran milagro de la Naturaleza que son las sierras de Cazorla y de Segura hasta llegar al Tranco de Beas, ese otro prodigio de la técnica del hombre, concebido e iniciado durante el Gobierno del general Primo de Rivera, paralizado durante muchos años a causa del desbarajuste político y administrativo que padecimos e impulsado y terminado en nuestro tiempo.

Para casi todos la realidad del pantano superó a lo imaginable. Con ello está dicho cuanto cautivó contemplarle y meditar sobre la enorme riqueza que él garantiza.

Fuente de riqueza que ya está la central de pie de presa, obra to hidroeléctrico que representa zábamos estaba demostrándonos que por su recinto e instalaciones parece de titanes más que de hombres, y cuya aportación a la riqueza nacional es de todos conocida. Y cuya verdad y poesía refleja la placa en mármol y bronce que allí recuerda a los que en la obra dieron su vida por el porvenir y la grandeza de la Patria.

El gobernador habló de la trascendencia que tenían todas aquellas obras, que liberarán de la estrechez y de la pobreza a tantas familias. Resaltó la importancia del Plan Jaén, que actualmente gasta en la provincia alrededor de 1.300.000 pesetas diarias, lo que ha de producir un gran mejoramiento y un cambio favorabilísimo en la tradicional e insoportable fisonomía económica de la provincia.

Se nos hizo creer que en España no había posibilidad de mejoramiento agrícola e industrial y que no nos quedaba más remedio que someternos a nuestra pobre agricultura de secano. Y precisamente el viaje que realizábamos estaba demostándonos lo contrario: polvorientos secanos que se transformarán en deliciosas huertas y una central eléctrica que hará posible y más fácil nuestro resurgir industrial.

Las elocuentes palabras del gobernador resumieron perfectamente la esperanza, la fe y el entusiasmo que el viaje nos había producido.

Es de desear que estas visitas pudieran prodigarse para que las gentes de Jaén conocieran lo que por nuestra provincia se está haciendo y cuántas pueden y deben ser nuestras esperanzas.

Magníficas perspectivas turísticas en la provincia de Lérida

LERIDA. (Especial para PUEBLO.)—Lérida no podía quedar al margen de esa creciente corriente turística que está proporcionando a España una magnífica fuente de divisas. Y no podía quedar al margen, porque dispone de posibilidades infinitas hasta ahora inexploradas.

Sin siquiera la más mínima propaganda, estos últimos años ha visto crecer la afluencia de forasteros recorriendo los caminos de belleza de sus zonas altas. El Valle de Arán, Andorra, los valles de Espot y Bohí, el lago de San Mauricio y otros sinnúmeros lugares se han visto visitados por estos amantes de la novedad y el excursionismo.

Con estos antecedentes y la necesidad de explotar debidamente las bellezas naturales de la provincia, sus fuerzas vivas han puesto manos a la obra en pro del turismo provincial. La Junta Provincial, que preside el excelentísimo señor gobernador civil; la Delegación Provincial del Ministerio de Información y Turismo, los Sindicatos, a través de una Ponencia especial de su Consejo Económico; las Juntas Locales que se vienen constituyendo en los pueblos previsores, todos los organismos eficientes, bajo la dirección de la primera autoridad civil, vienen prestando la máxima atención a esta actividad económica, y para ello se prevé para el próximo mes de septiembre una Asamblea provincial en pro del fomento del turismo.

Los Sindicatos, atentos siempre a toda iniciativa de tipo económicosocial, se han adelantado en esta tarea a través de sus Consejos Económicos Comarcales, en los que se recogieron en ponencias especiales las inquietudes de cada zona en pro del fomento del turismo.

Por la Junta Provincial de Turismo se está procediendo en la actualidad a la edición de folletos conteniendo la relación oficial de los establecimientos hoteleros, con sus categorías y precios, planos y datos de interés turístico, así como uno muy interesante sobre el próximo Campamento Nacional de Alta Montaña, que se celebrará en el Stany Llonc. También se estudiaron los problemas relativos a la señalización de carreteras y lugares, ornato de pueblos, estado de la industria hotelera, etc.

También se halla en plena actividad la puesta en marcha del conocido paraje Lago de San Mauricio y Aigües Tortes, declarado Parque Nacional, para cuyo embellecimiento y conservación se ha constituído la Comisión correspondiente.

También se está procediendo en la actualidad al estudio del emplazamiento de los dos paradores aprobados por el Consejo de Ministros: uno en la cercanía de la capital y otro en el valle de Arán.

Además está en estudio por una Comisión ministerial el plan de ordenación turística del Pirineo. Dicha Comisión estudia sobre el terreno el informe correspondiente para elevarlo a la superioridad.

Todo ello favorecerá grandemente la economía de la provincia, que ya ve incrementados sus ingresos en la rama hotelera y similares por la constante afluencia de viajes colectivos que las agencias barcelonesas vuelcan en las rutas montañesas, hasta tal punto que hoy día las entidades comerciales dedicadas a esta naciente actividad no conciben sus planes sin contar con las rutas leridanas, que ocupan el mayor número de las rutas catalanas, incluídas la famosa Costa Brava y la ruta del Sur. Lo cual es prueba de las posibilidades de la provincia de Lérida a este respecto.

Ramón FERNANDEZ-PAREDES

ENTIERRO DE MAURICE LEGENDRE, INSIGNE HISPANISTA FRANCES

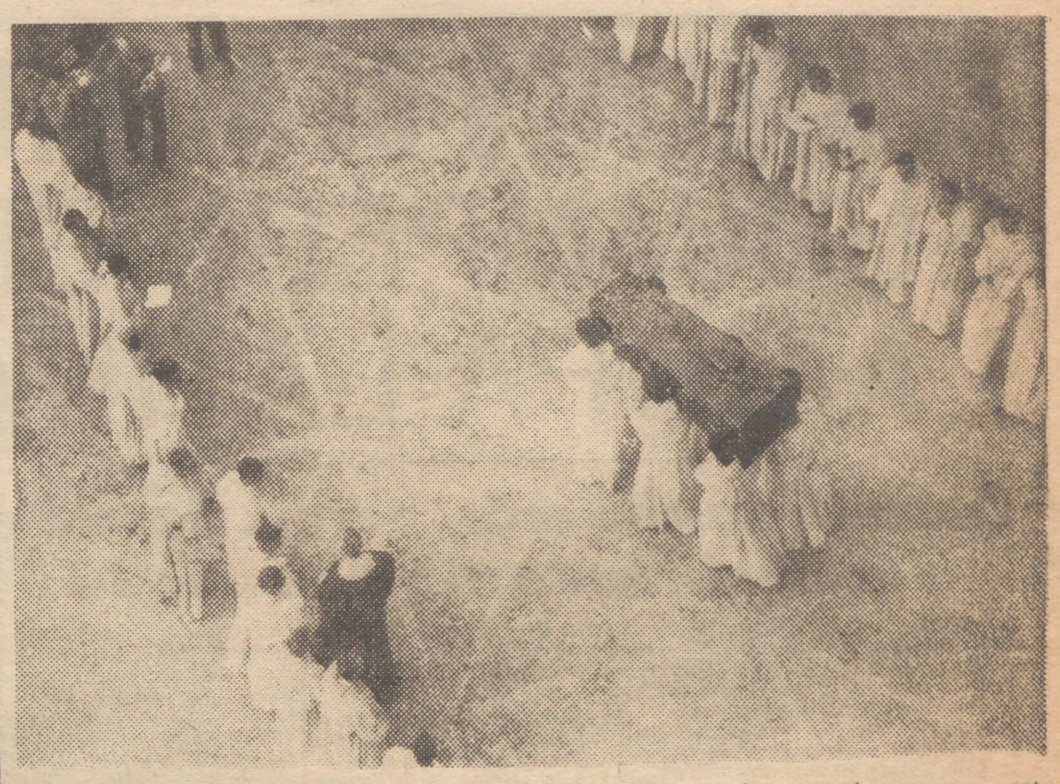

En el panteón de los Teólogos del convento salmantino de San Esteban se rezó un responso anto los restos mortales del que fué insigne hispanista francés Maurice Legendre, y después de la ceremonia religiosa el cadáver fué llevado a hombros por la comunidad, para ser trasladado para su definitivo descanso en el Santuario Nacional de la Peña de Francia.

EN ARRECIFE DE LANZAROTE

Aparece en el mar un extraño artefacto

ARRECIFE DE LANZAROTE, 4.—Un voluminoso aparato marino ha sido hallado a unas seis millas del muelle comercial por los marineros Nicolás Umpiérrez y Marcial Martín, cuando se dedicaban a las faenas de pesca en el barco-falúa "Langano". Con las naturales precauciones, los pescadores le dieron remolque hasta una playa de Arrecife y lo comunicaron a la autoridad de Marina.

Se trata de un objeto de forma ovoidal, construído, al parecer, de material alumínico, que mide cuatro metros de circunferencia exterior, cuatro metros y medio de longitud y un metro veinticinco centímetros de diámetro. De su parte anterior, en forma de obús, parten varias largas cintas de lona y una bolsa de seda, bastante estropeada, que parece pertenecer a un paracaídas de grandes dimensiones. En una de esas cintas se puede leer fácilmente una inscripción que dice: "Mayo de 1952". Su parte posterior la presenta completamente abierta y deteriorada, y en su interior se observan diversos aros de metal, tornillos y tubos de caucho. En su superficie exterior, cubierta casi totalmente de percebes, sin duda por el mucho tiempo de permanencia en el mar, figuran varias inscripciones en idioma inglés.

Junto al extraño objeto ha sido montada una vigilancia especial, ante el gran número de curiosos que diariamente acuden a examinarlo. (Cifra.)

Más de 110 millones de pesetas importa la cosecha de pimentón

YA HAN COMENZADO LAS FAENAS DE RECOLECCION

MURCIA, 4.—Se está recolectando el pimiento verde, que se vende en las plazas para el consumo doméstico a ocho pesetas el kilo. Murcia dedica más de 3.000 hectáreas de terreno a su cultivo en los núcleos productores de Molina de Segura, Ribera de Molina, Cabezo de Torres, Churra, Santomera, Esparragal, Alhama, La Nora, Real, La Raya, Alcantarilla, La Palma, Algaida, Torres de Cotillas, San Javier, San Pedro del Pinatar y El Algar.

Este producto, típicamente murciano, puesto a secar al sol, cambia su color verde en encarnado, y cuando la cáscara está seca es molturada, obteniéndose el pimentón, que es tratado con aceite de oliva, dándole calidades alimenticias, coloración especial más fuerte y excelente presentación. Desde el pasado siglo viene transformándose en pimentón, y en 1830 salía de Espinardo para el comercio español. Fué en esta localidad donde nació el pimentón, y allí sigue produciéndose en la mayor escala. Todo el pueblo está dedicado a esta importante industria. El nombre de Espinardo es conocido ya mundialmente, y puede decirse que va ligado al del pimentón. Murcia es la primera productora de este artículo, y en la lista de países compradores figuran los cinco continentes, por lo que es conocido en los más remotos rincones. El pimentón, artículo murciano por excelencia, es una de las especias más bellas, por sus coloraciones en la más amplia gama de las intensidades. El dulce es conocido y codiciado por todos los mercados. En 33 países se adquiere, y la producción va en aumento, pues de la enviada en 1953, de 5.738.293 kilos, por 65.594.518 pesetas, se ha elevado a 6.511.988 kilos. Estados Unidos es el principal consumidor, con 3.025.057 kilos, seguido de Francia, con 1.573.547; Túnez, con 692.721; Canadá, con 224.304; Inglaterra, con 86.430; Suiza, con 89.500; Holanda, con 3.350; Egipto, con 197.500; Nueva Zelanda, con 500, etcétera. Se envía envasado en latas.

La producción obtenida, según cifras muy aproximadas, rebasa los ocho millones y medio de kilos, que sobrepasa en lonja los ciento diez millones de pesetas. Según el censo, 59 comerciantes se hallan dedicados exclusivamente a la exportación al extranjero, y 62, a la venta al por mayor al mercado interior, que consume el 50 por 100 de la producción. (Cifra.)

Veintiocho millones de pesetas para obras de defensa de las marismas de Sanlúcar

JEREZ DE LA FRONTERA, 3.—Ha sido aprobado el proyecto de las obras de defensa y saneamiento de las marismas de Sanlúcar de Barrameda, Jerez y Trebujena, habiéndose anunciado el concurso para la ejecución de estas obras por un importe de pesetas 28.300.000. (Cifra.)

Benicarló tendrá agua

BENICARLO (Castellón), 4.—Ha sido resuelto el problema del abastecimiento de aguas a esta población, necesidad sentida hace tiempo, dado el intenso crecimiento demográfico. El Ayuntamiento, después de los estudios previos, formalizó el correspondiente proyecto, que comprendió el cambio de bombas en los pozos de agua potable, elevación a los depósitos y establecimiento de nuevas tuberías de conducción, con doble diámetro de la actual. El presupuesto de las obras importó unas 600.000 pesetas. El agua potable llegará así a todos los ámbitos de la población. (Cifra.)

Abundante pesca de sardinas en Vinaroz

VINAROZ (Castellón), 4.—Se desarrolla la mejor costera de sardina conocida desde hace varias temporadas. En esta lonja se han recogido hoy 7.284 cajas, con un peso total de 220 toneladas de pescado, alcanzando un valor en primera venta que excede del medio millón de pesetas.

Para resolver el problema del transporte hacia los mercados del interior y fábricas conserveras del Norte ha sido necesario concentrar camiones procedentes de varios pueblos de las provincias de Castellón y Tarragona. (Cifra.)

SUCESOS

SE MATA AL INTENTAR SALTAR UNA PARED APOYANDOSE EN SUS MULETAS

SANTANDER, 4.—En Turanca, cuando se celebraba una verbena en la bolera del pueblo, el vecino de Polaciones, don Tomás Cosío Gómez, de cincuenta y seis años, que padecía una imperfección en la pierna derecha, quiso, al parecer, saltar a la bolera por una pequeña pared que la circunda, sosteniéndose sobre sus muletas, pero perdió el equilibrio y cayó al suelo, produciéndose tan graves heridas en la cabeza que falleció horas después. (Cifra.)

DOS VICTIMAS DE LAS TORMENTAS

BURGOS, 4.—Dos personas han resultado muertas por rayos en los pueblos de Rábanos y Quintanilla Somuñó, durante las últimas tormentas. La primera es Margarita Cámara Valmalo, de treinta y cuatro años de edad, que en unión de su esposo se hallaban en el monte cogiendo leña, cuando les sorprendió la tormenta. Ambos buscaron refugio bajo una haya corpulenta y el rayo fulminó a Margarita. El esposo, Avelino Bartolomé, quedó conmocionado. La otra víctima es el pastor Leandro Santamaría Ruiz, de sesenta y tres años, que también se hallaba con su esposa, Clemencia Cantero, de cincuenta y ocho años, apacentando el ganado. La descarga, que cayó en el lugar donde el matrimonio se había guarecido, mató instantáneamente al hombre y provocó en la mujer fuerte asfixia, de la que logró reponerse.

Las tormentas y granizadas causaron, además, importantes daños en los sembrados de varias localidades. (Cifra.)

HERIDO AL CAERSE DE UNA MARQUESINA

CORDOBA, 4.—Cuando se encontraba trabajando en la estación de Montilla Francisco Ventura Castillo, se cayó desde una marquesina y resultó herido de gravedad. Fué trasladado al hospital. (Cifra.)

GRAVEMENTE HERIDO POR HABERSE DORMIDO EN EL VOLANTE

CORDOBA, 4.—En el kilómetro 383 de la carretera de Madrid, un coche de turismo volcó, por haberse quedado dormido el conductor. Este, que no ha sido identificado, resultó con heridas gravísimas en la cabeza y conmoción cerebral. Fué trasladado a Bujalance. (Cifra.)

ARDEN SEMBRADOS Y OLIVOS

CORDOBA, 4. — En la finca "Los Bonales", término de Córdoba, se produjo un incendio. Ardieron dos fanegas y media de tierra y 2.300 kilos de trigo. Las pérdidas son elevadas. Parece que el fuego se originó por efecto de una chispa de una máquina del tren.

También se produjo un incendio en la finca "La Balanzona", de este término de Córdoba. Se quemaron varios olivos. Las pérdidas se calculan en unas cinco mil pesetas. (Cifra.)

LABRADOR MUERTO AL VOLCAR SU CARRO

SANTANDER, 4.—El labrador Daniel Torano, que regresaba en su carro al pueblo de Lamadrid, resultó muerto a consecuencia de las graves heridas que se produjo en la cabeza al volcar el carro por haberse desbocado la caballería que lo arrastraba. (Cifra.)

EN UN LUGAR DE MURCIA

No llegaron las golondrinas y los mosquitos forman plaga

BLANCA (Murcia), 4.—En esta ciudad se advierte desde mediada la primavera una verdadera plaga de mosquitos. Se achaca a la falta de las golondrinas, que, debido a los tardíos fríos, no han llegado. Y ellas eran las encargadas de limpiar de estos insectos molestísimos el ambiente. (Cifra.)

SGCB2021

Deportes

EL ATLETICO DE BILBAO, SUBCAMPEON DE LA COPA LATINA

Dominó mucho más, pero... perdió en la final frente al Milán por 3-1

MILAN, 3.—(Por teléfono. Especial para PUEBLO.)

Luego de una jornada fallida, la de anoche, en la que hubo lujo exhibitorio de los elementos: truenos, rayos, etc., se han jugado hoy los dos últimos partidos de la Copa Latina. El Niza-Benfica, a las siete treinta de la tarde, para disputarse el tercero y cuarto puesto, y posteriormente, el del Atlético-Milán, para decir en noventa minutos quién sería el campeón y quién el subcampeón.

Antes de entrar en el comentario-película del partido diremos que el resultado fué de tres tantos a uno a favor del Milán.

Dirigió el encuentro el colegiado francés monsieur Guigne.

Los equipos se alinearon así:

MILAN: Buffon; Fassetta, Maldini, Zagatti; Liedholm, Radice; Mariani, Bagnoli, Dal Monte, Schiaffino y Frignani.

ATLETICO DE BILBAO: Carmelo; Orúe, Garay, Canito; Mauri, Maguregui; Arteche, Marcaida, Arieta, Uribe y Gainza.

En este encuentro hubo más público que en anteriores partidos, pues de los siete mil espectadores que asistieron al Milán-Benfica hemos llegado hoy al lleno total del Estadio de La Arena, capaz para más de treinta mil espectadores.

Ha dominado el Atlético más, de punta a punta, a su rival. Ha jugado mucho más; pero hemos de reconocer que con menos profundidad que el Milán.

No obstante, no sería exagerado decir que de los noventa minutos de juego, setenta y cinco, por lo menos, fueron de dominio abrumador bilbaíno. Diremos más: en la primera parte, tal vez los milaneses no llegaron a la puerta en más de cuatro ocasiones. ¡¡Ah!! Pero, eso sí, dando mucha más impresión de "mordiente".

Los últimos minutos fueron de ellos. Esto hay que reconocerlo.

Y aquí Schiaffino marcó un gol que aseguraba su triunfo y nuestra derrota. Derrota que llegaba por ese "duende" ignorado que existe en fútbol. En fin, paciencia.

El Atlético fué campeón de Liga, de Copa, pero no pudo en esta ocasión sino llegar a subcampeón de la Copa Latina. Pero no es mal balance.

GOLES

A los veintiún minutos se tira el primer córner contra el Atlético bilbaíno, por el lado izquierdo precisamente. Lo saca Martini y lo recoge Dal Monte, que pasa a Bagnoli, y éste dispara... y marca el primer gol.

La delantera atlética sigue presionando; no obstante, esta primera parte terminaría con 1-0 a favor de los italianos.

En el segundo tiempo marca el Atlético de Bilbao. Arteche, a los cinco minutos de iniciada esta fase, para la pelota que le llegaba mandada por "Piru" Gainza, y éste, de cabeza, francamente bien, marca el tanto del empate.

Es entonces cuando existe gran dominio rojiblanco.

El segundo gol del Milán llega a los veinticinco minutos, también de córner, contra los españoles. La pelota va de ti para mí, y, por fin, va a parar a Dal Monte, que marca de tiro raso. Es 2-1 a favor del Milán.

El tercero y último gol es producido por medio de Schiaffino, rematando una bonita jugada. El Milán, sin duda, jugó y dió sensación de profundidad en todo momento, aun cuando el Atlético dominara más.

Antonio DE ROJO

MILAN, 4. (Alfil.)—El presidente del Atlético de Bilbao, Enrique Guzmán, estaba consternado después del encuentro: "No merecíamos esta derrota, pues hemos tenido dos ocasiones claras de que podríamos haber empatado por lo menos. Igualados o con un tanto por delante, ya hubiéramos visto el desenlace, pues no hay que olvidar que el tercer tanto milanés se hizo cuando faltaban cuatro minutos para terminar. Desde luego, debo decir que el Milán es un equipo muy bueno, pero su juego ha sido más afortunado que el nuestro; los bilbaínos jugaron por bajo de sus méritos."

Los milaneses se desbordaron en entusiasmo. Muchos espectadores se lanzaron sobre la valla metálica cuando el capitán del Milán llevaba la Copa. Lieldholm hizo grandes elogios por el juego de los españoles. Ha dicho: "Carmelo es el mejor guardameta que he visto en mi carrera futbolística. El ataque español es rápido y peligroso."

EL MILAN DECLARA EN REBELDIA A RICAGNI

Ricagni, uno de los mejores jugadores del Milán, ha causado baja en el equipo y ha sido sustituído por Bagnoli, joven promesa de dieciocho años.

El "Manolete del fútbol", como se denominaba a Ricagni para calificar su condición de "monstruo" balompédico, está en rebeldía con su Club por desear el traspaso a otro equipo.

Lo malo es que el tal Bagnoli juega también horrores —véase su actuación de ayer frente al Atlético de Bilbao— y quizá por ello le salga mal la operación a Ricagni.

Fueron necesarias dos prórrogas para resolver el partido BENFICA-NIZA

EN DEFINITIVA VENCIERON LOS PORTUGUESES POR 2-1, CLASIFICANDOSE ASI TERCEROS EN EL TORNEO

MILAN, 3.—El partido Benfica-Olympique fué aplazado hasta esta noche, debido a que la lluvia torrencial convirtió en un verdadero barrizal el terreno de juego.

El juego comenzó en forma nivelada y se desenvolvió en el centro del campo durante los primeros siete minutos, sin ningún ataque de gran peligrosidad por ninguno de los dos bandos.

Tres saques de esquina botados en los primeros treinta minutos por parte del Olympique no dieron resultado, ya que el portero portugués, Bastos, siempre estaba preparado para despejar en el momento adecuado, con la eficaz ayuda de sus defensas.

El primer tiempo terminó con empate a cero.

El juego fué más bien deslucido en la primera parte, y a pesar de los ataques llevados a cabo por una y otra delantera, no se alteró el marcador, debido a la falta de profundidad de los delanteros de ambos conjuntos.

El segundo tiempo fué repetición de la primera parte, defraudando los equipos por su falta de profundidad.

El partido terminó sin que el marcador se alterase, por lo que fué preciso la prórroga, de dos tiempos de quince minutos cada uno.

En el primer tiempo de la prórroga el Olympique logró llevar a cabo algunas jugadas peligrosas, que fueron salvadas por el portero Bastos en grandes paradas.

El Olympique se adelantó en el marcador a los doce minutos de la prórroga, marcando el interior izquierdo Milazzo.

El primer tiempo de la prórroga terminó con uno a cero en el marcador, a favor de los franceses.

El Olympique pasó a la ofensiva en el segundo tiempo de la prórroga, con varios remates peligrosos, que perdieron su diana por poco.

El Benfica igualó a los trece minutos de este tiempo, con un disparo rápido del extremo izquierdo Cavem. Este gol hizo que ambos conjuntos tuvieran que continuar el juego hasta que cualquiera de ellos marcara un nuevo tanto.

El partido se prorrogó una vez más por dos tiempos de quince minutos cada uno, pero con la particularidad de detenerse el encuentro al primer tanto logrado.

El delantero centro del Benfica, Aguas, marcó el tanto de la victoria a los ciento treinta y dos minutos del partido en una acción brillante, que cogió totalmente desprevenido al portero francés.

Las alineaciones presentadas por los conjuntos fueron las siguientes:

BENFICA: Bastos; Jacinto, Artur, Caiado; Alfredo, Angelo; Isidro, Coluna, Aguas, Salvador y Cavem.

OLYMPIQUE: M. Colonna; Nanni, Bonvin, Pitevin; González, Gentini; Nurember, Uilaki, Bravo, Milazzo y Brun.

La clasificación de la Copa Latina de este año queda como sigue:

	J.	G.	E.	P.	F.	C.	P.
Milán...	2	2	0	0	7	3	4
A. Bilbao.	2	1	0	1	3	3	2
Benfica. .	2	1	0	1	4	5	2
Niza. . . .	2	0	0	2	1	4	0

La clasificación de los países en la Copa Latina desde su institución queda así:

1. España, 27 puntos.
2. Francia, 24.
3. Italia, 23.
4. Portugal, 17.

«FIN DE SEMANA»
es el suplemento de PUEBLO escrito especialmente para su velada del sábado

ENTREVISTA CON SAPORTA

ESPAÑA ORGANIZARA LA I COPA EUROPEA de Campeones Nacionales de Baloncesto

Para la próxima temporada hay concertados, por ahora, seis partidos internacionales, el desplazamiento del Real Madrid a Filipinas y el II Torneo Internacional de Madrid

DE Saporta dijo el otro día don Santiago Bernabéu que su traspaso proporcionaría al Madrid más perras que el de Di Stéfano. Y el general Querejeta tampoco regateó elogios a este organizador genial, poliglota y viajero infatigable, "mago de los cuartos", joven directivo de inapreciable valor y clarividente promotor deportivo que tanto ha encumbrado el baloncesto madridista y español en general.

La verdad es que, por el camino que él mismo se ha trazado y sigue inexorablemente, "Monsieur Sapogtá" consigue lo que se propone, y por eso la realidad que responde a las anteriores alabanzas trae de cabeza a más de cuatro.

Pues bien: éste a quien así tanto se elogia... y se critica —"ladran, luego cabalgamos"— es nuestro interlocutor de hoy. Raimundo tiene la palabra:

—En primer lugar, por ser éste el tema de mayor actualidad, como directivo del Real Madrid no te ocultaré la profunda satisfacción que siento con el doble y laborioso fichaje de los internacionales Alfonso y José Luis Martínez. Los ex jugadores catalanes del Aismalibar suponen un refuerzo considerable para nuestro equipo. Si ahora ya éramos campeones de España, con el nuevo conjunto afrontaremos sin temor las más arriesgadas empresas internacionales de Club.

Nosotros, con la mosca tras la oreja, preguntamos si no habrá ningún nuevo sensacional fichaje (¿extranjero?); pero Saporta se cierra de banda y ni confirma ni niega nuestras particulares averiguaciones.

En compensación obtenemos otra muy valiosa información nacional y madridista.

En Barcelona se jugará contra Cuba e Italia, en noviembre y mayo, respectivamente. Del 12 al 22 de marzo, el equipo nacional actuará en Francia, Bélgica, Dinamarca y Finlandia. En mayo se celebrará el II Torneo Internacional de Madrid, patrocinado de nuevo por la Agrupación de Periodistas Deportivos. Volverán los Globetrotters, los equipos americanos que de más categoría haya en Europa y Africa. Quizá se juegue contra Portugal...

En cuanto al Real Madrid, en Nochebuena saldrá en avión para Filipinas, donde durante once días tendrá lugar, en Manila, un torneo (Liga a una vuelta), con la participación de los campeones de España, Japón, China nacionalista y Filipinas (Colegio Lasalle). Tan importante jira deportiva—a la que ya no se teme con el nuevo equipo — servirá también para devolver la visita del Y. C. O.

—Las condiciones económicas son excelentes — subraya Saporta, tesorero al fin y al cabo.

Para la siguiente temporada, contando ya con el Palacio de Deportes madrileño, se celebrará la I Copa de Europa de Campeones, vieja idea de Saporta, que no abandonó pese a las dificultades. Con los dos primeros clasificados españoles intervendrán otros 14 equipos extranjeros, incluso del telón de acero. Todos ellos en dos grupos, que jugarán en Madrid y Barcelona.

En suma, que por iniciativa española y en suelo patrio, seremos testigos de la más importante competición internacional de Clubs que se ha organizado en el mundo.

¡Menuda bomba!

J. A. TEBAR

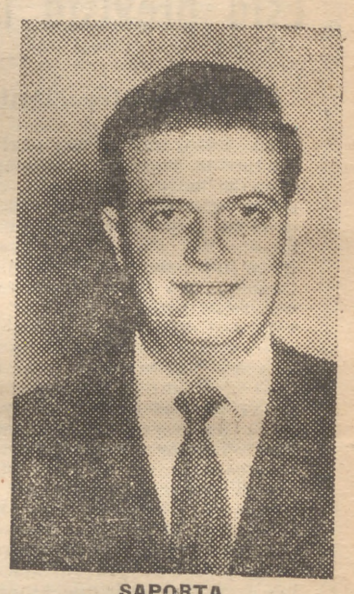

SAPORTA

Hacia una posible revancha entre D'Agata y Cohen

ROMA, 3.—El conocido empresario francés Gilbert Benaim ha salido para París con el fin de ultimar los detalles de un nuevo combate entre Mario d'Agata y Robert Cohen para el título mundial de los pesos gallos que acaba de conquistar el primero.

El combate de desquite podría celebrarse dentro de poco tiempo. (Alfil.)

"LUNES"
Suplemento deportivo en PUEBLO

La Pequeña Copa del Mundo

EL VASCO DE GAMA derrotó al OPORTO 3-0

CARACAS, 4. — Se ha jugado el tercer partido del torneo internacional de fútbol, entre el Vasco de Gama y el Oporto. Ganó fácilmente el Vasco de Gama, por 3-0.

El primer tiempo terminó con 2-0.

Antes del encuentro hubo un minuto de silencio, en homenaje a Menezes.

Iniciado el encuentro, se lanzó al ataque el Vasco de Gama, que marcó a los tres minutos por mediación de Sabara.

El dominio fué completo por parte de los brasileños. El ala derecha crea numerosas situaciones difíciles, no pudiendo el Oporto controlar el ataque. El guardameta portugués interviene un sinfín de veces.

A los veintiocho minutos, Vasco de Gama se apunta su segundo tanto, por mediación de Vava, después de una excelente combinación del trío central del ataque.

Los portugueses se lanzaron pocas veces al ataque. Uno de sus momentos favorables fué un córner lanzado por José María, que Darío despejó a tiempo.

El segundo tiempo fué casi igual que el primero con buen dominio del Vasco de Gama. Los ataques portugueses fueron aislados.

A los veinte minutos remata de cabeza el tercer tanto el jugador Vava. El tanto es protestado por offside; pero el árbitro venezolano Héctor Osorio lo concede. Desde entonces el juego perdió interés.

Al reanudarse el juego se opera un cambio en el Oporto siendo sustituído Eleuterio por Gastau.

A la media hora se registra una buena presión del Oporto pero sin fruto. Alberto salva un remate de cabeza de Teixeira.

A los treinta y cinco minutos Antolfo sustituye a Vava.

Decae cada vez más el juego.

Asistió poco público al encuentro: unas ocho mil personas. Los equipos se formaron así:

VASCO DE GAMA: Carlos Alberto; Darío, Belsini; Coronel, Ibarte, Orlando; Sabara, Vava, Robles, Walter, Dejair.

OPORTO: Acusio; Virgilio, Arcanko; Oswaldo, Pedroto, Da Costa; Hernani, Gastou, Jaburu, Teixeira, José María. (Alfil.)

	J.	G.	E.	P.	F.	C.	P.
R. Madrid .	1	1	0	0	5	2	2
V. de Gama.	2	1	0	1	5	5	2
Roma. . . .	1	0	1	0	1	1	1
Oporto . . .	2	0	1	1	1	4	1

EL REAL MADRID NO HA RECIBIDO NINGUNA OFERTA PARA JUGAR EN COLOMBIA

CARACAS, 3. — Benito Pico, delegado del Real Madrid, ha manifestado que "no ha recibido ninguna oferta especial desde Colombia, y que es posible que se hayan dirigido directamente a Madrid. De todos modos, es casi imposible llevar a cabo más encuentros, ya que el equipo ha participado en demasiados y necesita descanso para iniciar los entrenamientos a mediados de agosto para la próxima temporada.".

Preguntado sobre el estado de los jugadores y posibles cambios en el equipo, Pico dijo: "Pequeños golpes sin importancia." Posiblemente haya algunos cambios, ya que trajimos 19 jugadores y conviene dar descanso a algunos y oportunidad a otros." (Alfil.)

DUILIO LOI y su manager aceptarían con gusto el combate desquite con FRED GALIANA

SIEMPRE QUE NO SE PUSIERA EL TITULO EN JUEGO

MILAN, 4.—Giovanni Bussaca, mánager del campeón europeo de los pesos ligeros, Duilio Loi, ha manifestado hoy en ésta que está dispuesto a considerar cualquier ofrecimiento que se haga para la celebración de un combate de desquite, en el que no se ponga en juego el título, contra el campeón europeo de los plumas, Fred Galiana, de España.

Busacca ha negado los rumores de que dichas negociaciones hubieran concluído.

"No he recibido oferta alguna—dijo—, pero si la recibo, la someteré a consideración y acordaría con gusto un combate de desquite." (Alfil.)

SGCB2021

Ha dimitido la Junta Directiva del Real Oviedo

Pero antes concedió la libertad a 11 jugadores

OVIEDO, 3.—Como consecuencia de las críticas a que dió lugar la mala actuación del equipo del Oviedo en la pasada Liguilla de ascenso, y por no conseguir el once la meta que anhelaba la afición, la Directiva del Club ha presentado la dimisión. La Asamblea general de socios se reunirá el 30 de julio para la elección de compromisarios. (Alfil.)

* * *

OVIEDO, 3. — El Real Oviedo, en la reunión de hoy de la Junta directiva, examinada la situación de los jugadores, el comportamiento de los mismos y el rendimiento de cada uno de ellos, ha determinado: declarar libres de compromiso a Alsúa, Carriega, Gero, José María, Luisín, Meca, Ortega, Pacheco, Parajó, Pita y Seoane. Dejar en opción a Castro, Falín y José Luis. Prorrogar los contratos a Alvarito, Argila, Cuervo, Facio, Herrera, Lalo, Rojas, Sport, Toni I y Toni II. Suspender los contratos, por hallarse en servicio militar, de Durán, Fábregas, Llaneza y Valentín. También se ha llegado a un acuerdo con el jugador Lechuga, que perteneció la pasada temporada al Deportivo de La Coruña. (Alfil.)

Con una nueva derrota se despide el Español de Sudamérica

Ahora le venció el Palmeiras como colofón a una desastrosa campaña

SAO PAULO, 4.—El equipo de fútbol Palmeiras, de Brasil, ha vencido por dos tantos a uno al Español de Barcelona. El primer tiempo terminó con el resultado de uno a cero a favor del Palmeiras.

El partido fué presenciado por 10.000 espectadores. Con este encuentro el equipo español termina su jira por Sudamérica, en la que no ha conseguido ninguna victoria.

Las alineaciones de los equipos fueron:

PALMEIRAS.—Vitor; Dema, Martín; Valdemar, Antoninho, Gerson; Renatinho, Juárez, Néstor, Mazzola y Elzo.

ESPAÑOL. — Vicente; Argilés, Faura, Gámiz; Parra, Casamitjana; Cruella, Oswaldo, Benavides, Coll y Muñoz.

A los treinta y tres minutos, Elzo Renato, al recoger un buen pase de Renatinho, logra el primer tanto del Palmeiras.

En el segundo tiempo, a los catorce minutos, Palmeiras obtiene el segundo tanto por un tiro de Néstor, al tirar una falta producida en las inmediaciones de la portería española. (Alfil.)

POR 7-1 DERROTO EL BARCELONA AL EQUIPO BRASILEÑO SAO CRISTOVAO

BARCELONA, 3.—El Barcelona ha vencido al conjunto brasileño Sao Cristovao por 7 tantos a 1 en partido nocturno de cierre de temporada, jugado esta noche en Las Corts, con el campo abarrotado de público.

El encuentro fué de neta superioridad barcelonista, en especial en el segundo tiempo.

BARCELONA.—Ramallets; Olivella, Bruguet, Gracia; Vergés, Segarra; Basora, Villaverde, Kubala, Martínez y Coll.

SAO CRISTOVAO. — Geraldo; Nilo, Iván, Gilberto; Benedicto, Domingo; Delson, Julio, Sentocristo, Waldir y Olivar.

Se inició el partido con dominio barcelonista, pero la defensa brasileña se defendió bien. A los diez minutos es derribado Kubala en el área, pero el árbitro señala un libre indirecto. A los catorce minutos un centro de Basora es rematado mal por Coll, pero el balón va a Martínez, que marca el primer tanto. En una escapada de Basora, cae en el área entre dos contrarios, y el árbitro señala penalty, que Kubala convierte en el segundo gol.

En la segunda parte Goicolea sustituye a Ramallets y Tejada a Basora. Los brasileños cambian a Julio por Rodrigo. Delson también fué sustituído por Wilson. Puesto el balón en juego, Kubala marca en jugada individual el tercer tanto. Tejada consigue poco después el cuarto a pase de Kubala. Martínez remata momentos más tarde un centro de Vergés y obtiene el quinto gol de los locales, y un minuto después el mismo jugador marca el sexto. Ciro sustituye a Geraldo en la puerta de los brasileños. A los dieciocho minutos Moll sustituye a Coll, y apenas entra en el campo remata raso un centro de Tejada y consigue el séptimo gol.

A los treinta y un minutos un tiro desde lejos de Rodrigo bombeado coge desprevenido a Goicolea, y le marcan el gol de honor para los brasileños.

"Enfants terribles" del fútbol madrileño: LOS JUVENILES DEL ATLETICO

CHICOS DE QUINCE A DIECIOCHO AÑOS (ESTUDIANTES Y TRABAJADORES) LOGRARON DOS MAXIMOS CAMPEONATOS EN LA MISMA TEMPORADA

Veinticinco pesetas es lo máximo que se les entrega para autobús... y ahora les regalarán un reloj de oro

Marcos Ramírez, Latorre y Peñalva, aquí de paisano, no desperdician oportunidad de recibir una lección futbolística de su entrenador. Y aquí los tienen ustedes junto a Germán, que exhibe un balón de reglamento ante sus tres discípulos. ¿Bote en campo neutral? (Foto Guillén.)

Cuatro estudiantes, cinco que trabajan en industrias de sus padres y un grupo restante de aspirantes al profesionalismo, forman el equipo de los "enfants terribles" del fútbol español. Nos referimos a los juveniles del Atlético de Madrid. Esos muchachos de juego alegre y bien ordenado que en la temporada ya desaparecida han logrado nada menos que el Campeonato de España y, más recientemente, el de Castilla de Fútbol.

Seis chicos pasarán ahora al equipo amateur, porque ya han cumplido los dieciocho años y no pueden jugar con los juveniles: San Román, Bru, Ruiz, Boix, Latorre y Marcos; ya no podrán alinearse en el equipo con que obtuvieron destacados triunfos. Y Oviedo es el sexto en discordia. Pero como cumple los dieciocho ya entrada la próxima temporada continuará junto a sus actuales compañeros de equipo.

GERMAN, ETERNO JUVENIL

Germán, aquel excepcional medio centro atlético, es el entrenador de los muchachos, como los aficionados no ignoran. Lleva poco tiempo con ellos, pero ya ha desarrollado una labor de méritos positivos. Nos explica que desde que fundó un equipo, cuando tenía catorce años, siguió siempre con los juveniles. En Santander desarrolló una considerable labor de magisterio futbolístico.

Todos los jugadores de que dispone son amateurs, condición indispensable para figurar en estos equipos. Tienen entrenamiento dos días a la semana, y acuden como verdaderos profesionales. La máxima compensación económica que obtienen es de 25 pesetas semanales para gastos de desplazamiento al campo de fútbol. Ahora que han obtenido el campeonato se habla de regalarles un reloj con la inscripción conmemorativa de su hazaña deportiva. Pero estos futbolistas no pasan de ahí.

—Ahora—nos dice Germán—están en la edad de aprender a jugar al fútbol. Ya se hace bastante enseñándoles. Después llegará el momento de las grandes primas de fichajes, los traspasos...

COMO LOS "GRANDES"

Pero no por el hecho de que los jugadores no perciban sueldos ni primas deja de ser importante el capítulo de gastos de los juveniles. El gasto de material es idéntico al de los "grandes". Después están los gastos de "ficha" y los desplazamientos, que los hacen al mismo tren que el equipo profesional. Incluso esta temporada, los muchachos vieron cumplida otra ilusión, que sólo se alcanza en equipos profesionales: la concentración ante el partido decisivo.

LA SELECCION

Son muchos los muchachos que aspiran a entrar a formar parte del equipo juvenil. A todos los aspirantes que acuden espontáneamente se les atiende y se les somete a las pruebas pertinentes. No hay tiempo para observar jugadores por todos los campos de Madrid, y, por lo tanto, se agradece la colaboración espontánea, la recomendación que unos muchachos hacen de otros.

LOS JUGADORES

Para los reservas hay un equipo B que también entra en campeonato. Así pueden jugar todos los muchachos fichados. Cada uno, naturalmente, tiene aspiraciones de pasar al primer equipo. Por eso esta cantera que significa un equipo infantil representa algo muy interesante para el fútbol nacional. "Porque hay que tener en cuenta—explica Germán—que el Madrid y el Atlético son los equipos a los que los Clubs de provincias solicitan mayor cesión de jugadores."

Sería imposible hablar con todos los jugadores del Atlético. Pero tres de estos juveniles—tres jugadores destacados—están con Germán cuando hacemos el reportaje. Y de sus tres declaraciones podemos sacar una idea general de lo que piensan estos muchachos.

Marcos Ramírez nos dice: "Yo trabajo en una industria con mi padre. Juego por afición y pertenezco al juvenil del Atlético desde los quince años. Soy también... un poco madridista. Sé que es muy difícil que uno pueda jugar en el Atlético "grande", pero mi aspiración es la de si valgo para el fútbol, hacerme profesional y jugar en Madrid. En mi casa jamás encontré oposición, porque les gusta que juegue... desde antes de ser campeones. ¡Que conste!"

Angel Peñalva tiene diecisiete años. En su casa celebran un doble triunfo: el suyo y el de su hermano, el delantero centro del Rayo. "Yo—dice el chaval—trabajo en el negocio de cereales que tiene mi padre. Estudié el Bachillerato en San Antón, pero no quise continuar estudiando. Aprendí mucho en el juvenil del Atlético, porque ahora ya voy chutando con las dos piernas. Y diga que yo sí que soy "hincha" acérrimo del Atlético, el equipo en el que me gustaría alinearme si llego a ser profesional."

Pablo Latorre tiene dieciocho años. "Llegué a este equipo gracias a Juncosa. Yo ya era atlético, pese a que en mi casa todos son madridistas. Ahora aprobé la reválida, y espero llegar a ser ingeniero agrónomo. Juego al fútbol por afición únicamente, no me creo ningún fenómeno y—de momento—no tengo ninguna aspiración de profesionalismo."

Y éste es un breve resumen de lo que hacen, lo que piensan y lo que dicen estos "enfants terribles", que supieron conquistar en una misma temporada dos importantes campeonatos: el de España y el de Castilla. Pasará el tiempo, y de estos muchachos —de quince a dieciocho años— pueden salir muchos ases. Así sea. Porque también encontramos la "contra" en muchas ilusiones muertas al poco tiempo de nacer...

Antonio D. OLANO

Gaul, Brankart, Poblet y Fornara, favoritos de la Vuelta a Francia

PARIS, 3.—(Crónica de Robert Ahier, del Servicio Especial de Alfil.)

Charly Gaul, el joven corredor ciclista luxemburgués, será el favorito de la próxima edición de la Vuelta Ciclista a Francia, si su equipo mixto, integrado por corredores de Luxemburgo, Gran Bretaña y Portugal, le da suficiente apoyo.

Gaul, reciente ganador del Giro italiano y un estupendo escalador, sería el gran favorito si fuera miembro de un sólido equipo nacional, tales como los participantes franceses, belgas, españoles o italianos.

Desgraciadamente, se le ha colocado en un equipo combinado, donde sus compatriotas Jean René Schmitz, Marcel Ernzer, Willy Kemp, Jean Schmitz, Nicolás Morn y Edmon Jacobs corren junto al portugués Rafael Barbosa, el británico Brian Robinson y un italiano de Luxemburgo, Aldo Bolzan.

Si este equipo combinado puede unificarse, luchando por su capitán, Gaul, contra todos los demás, muy bien podría ser el factor decisivo de esta edición del Tour.

El segundo favorito es el belga Jean Brankart, que el pasado año se clasificó en segundo lugar, detrás de Louison Bobet.

Brankart es un excelente corredor, que hace frente con éxito a la mayor parte de los problemas y dificultades del duro deporte del ciclismo. Pero su equipo también está dividido. Brankart es belga francés y el resto del equipo, en su mayoría habla el idioma alemán, por ser flamencos.

En principio, parece ser que esto no da lugar a dificultades, pero la experiencia ha demostrado que siempre crea alguna separación entre los corredores belgas. Igualmente, Sylvere Maes, director técnico del equipo belga, se encuentra con la oposición de algunos de los miembros, y eso no ayudará en nada a la unidad que debe mostrar el equipo belga tras la figura de Brankart.

Tras estos dos favoritos, se presenta el velocista español Miguel Poblet. Poblet, que venció en varias etapas el pasado año, está respaldado este año por el equipo más potente que los españoles hayan presentado en el Tour y, por tanto, tiene posibilidades de victoria.

Poblet no es sólo el corredor más rápido de la Vuelta, sino que también es un excelente escalador. Pero la cosa más importante en el velocista español es que "corre con la cabeza", como se dice en el argot ciclista. Poblet es un corredor inteligente y sabe por su experiencia dónde hay que echar el resto y dónde se puede aminorar la marcha. Apoyado por Federico Martín Bahamontes y Jesús Loroño en las montañas será enemigo de cuidado.

En los llanos tendrá al veterano Bernardo Ruiz, Salvador Botella y Gabriel Company para respaldarle de los ataques de los equipos extranjeros.

El equipo italiano tendrá también bastantes posibilidades, destacando entre sus hombres Fornara, Conterno (ganador de la Vuelta a España), Nencini y Coletto. El peligro de los italianos es tener demasiadas "figuras" en el equipo.

El equipo suizo de este año es uno de los más débiles que haya participado en el Tour, y no dará mucha guerra.

El equipo holandés, encabezado por Jean Nolten, es potente y dinámico. La tenacidad de los corredores holandeses es probable que les dé victorias.

Llegó a Reims el equipo español que participará en el «Tour»

LA PRESENTACION DE LOS CONJUNTOS SE CELEBRO EN EL VELODROMO DE AQUELLA LOCALIDAD

REIMS.—Todos los equipos que participarán en la Vuelta a Francia han desfilado en el velódromo, en presencia de numerosísimo público, que tributó a todos ellos calurosos aplausos.

En primer lugar le fué ofrecido un enorme ramo de flores a Jacques Anquetil, quien recientemente ha batido el récord mundial de la hora.

El desfile fué iniciado por la representación del Sudoeste, figurando en último lugar el equipo nacional francés.

Los equipos se trasladaron seguidamente a sus respectivos alojamientos para esperar el comienzo de la gran ronda.

Los 120 del "Tour"

He aquí la composición de los equipos nacionales y regionales que participarán en la Vuelta Ciclista a Francia:

EQUIPOS NACIONALES

FRANCIA. — Pierre Barbotin, Gilbert Bauvin, Lily Bergaud, André Darrigade, Jean Forestier, Raphaël Géminiani, François Mahé, Jean Malléjac, René Privat, Antonin Rolland.

ITALIA.—Pierino Baffi, Agostino Coletto, Angelo Conterno, Alessandro Fantini, Pasquale Fornara, Nino de Fillipis, Pietro Giudici, Bruno Monti, Gastone Nencini, Arrigo Padovan.

BELGICA.—Jean Adriaenssens, Jean Brankart, Alex Close, Alfred De Bruyne, Gilbert De Smet, Raymond Impanis, René Janssens, Stan Ockers, Richard Van Genechten, André Vlaeyen.

LUXEMBURGO (mixto).—Antonio Barbosa (Portugal), Aldo Bolzan (It.), Marcel Ernzer, Charly Gaul, Edmond Jacobs, Willy Kemp, Nicolas Morn, Brian Robinson (Ingl.), Jean Schmit, Jean-Pierre Schmitz.

HOLANDA.—Daan De Groot, Jef, Lahaye, Joseph Hinsen, Jean Nolten, Wies Stolker, Piet Van de Brekel, Arie Vanderpluim, Geerit Voorting, Wout Wagtmans, Wiel Van Dongen.

SUIZA.—Werner Arnold, Jack Bovay, Claude Frei, Jean-Claude Gret, Hans Hollenstein, Fausto Lurati, Remo Pianezzi, Fritz Schaer, Max Schellemberg, Ernst Traxel.

ESPAÑA. — Federico Bahamontes, Salvador Botella, Miguel Bover, Miguel Chacón, Jesús Loroño, René Marigil, Carmelo Morales, Miguel Poblet, Bernardo Ruiz, José Serra.

EQUIPOS REGIONALES

ILE-DE-FRANCE. — Nicolas Barone, Serge David, Seamus Elliott, René Fournier, Raymond Hoorelbecke, Jean Le Guilly, Francis Siguenza, Henri Sitek, Jean Skerl, Alfred Tonello.

OESTE. — Armand Audaire, Arthur Bihannic, Albert Bouvet, Louis Caput, Claude Le Ber, Eugène Letendre, Joseph Morvan, Fernand Picot, Maurice Quentin, Joseph Thomin.

NORDESTE-CENTRO.—Ugo Anzile, Mario Bertolo, J.-Marie Cieleska, Max Cohen, Adolphe Deledda, Camille Huygue, Raymond Reisser, Gilbert Scodeller, Pierre Scribante, Roger Walkowiak.

SUDESTE.—Raymond Chaussabel, Jean Dotto, Raymond Elena, Lucien Fliffel, José Gil, Nello Laurédi, Jean Lerda, Joseph Mirando, Raymond Meysenq, Vincent Vitetta.

SUDOESTE. — Philippe Agut, Pierre Beuffeuil, Albert Dölhats, Georges Gay, Robert Gibanel, Marcel Guitard, Valentin Huot, Maurice Lampre, Tino Sabbadini, Jacques Vivier.

Kopa pertenece ya al Real Madrid

SI NO PUDIERA JUGAR EN ESPAÑA EN LA PROXIMA TEMPORADA, LO HARIA EN EL REIMS EN CALIDAD DE "CEDIDO"

Su valor se eleva a 50 millones de francos para el Reims y 45 millones de francos, por tres años, al jugador

MILAN, 3. — (Por teléfono, especial para PUEBLO.)

En esta gran ciudad industrial italiana se encuentran en estos instantes cuatro representaciones de otras tantas Federaciones: la española, portuguesa, francesa e italiana.

Se habla principalmente de la Copa Latina, y entre varias cosas, de que es muy posible que el año próximo autoricen a los equipos que participen en ella a reforzarse hasta con tres jugadores de otros Clubs.

Así nos llegó la onda...

Ayer, visto el infernal tiempo reinante, hubo reuniones de prisa y corriendo para suspender el partido, después de recorrer casi en góndola el Estadio de La Arena. Cayó agua durante varias horas, de forma impresionante.

Bien; pues entre unas y otras cosas, y después de fijar las horas de los dos últimos partidos de la Copa Latina de esta noche, se habló de todo. Nosotros "pasamos" y la fuente fué buena. Lo oído fué lo siguiente:

—Se ha firmado ya el traspaso de Kopa al Real Madrid.

"Alguien" inquirió más detalles. Nosotros agudizamos más el oído y transcribimos:

—El Madrid le paga cincuenta millones—de francos—al Reims. Al jugador Kopa, cuarenta y cinco millones, por tres años.

Parece ser que se recordó la prohibición federativa existente, y entonces, finalmente, agregaron, cerrando la noticia:

—Caso de no derogarse la "ley Moscardó", siendo jugador del Real Madrid, jugaría en calidad de cedido en el Reims.

No oímos más... Con esto teníamos suficiente. Repetimos: nuestro informante, de quien no estamos autorizados a dar su nombre, es persona de toda garantía.

Antonio DE ROJO

SGCB2021

SOBRE CONCENTRACION PARCELARIA

La desconfianza con que en principio fué acogida por los agricultores la ley sobre concentración parcelaria va desapareciendo en parte, si bien, para acogerse de lleno y francamente a las innumerables ventajas y beneficios que ella proporciona, serían necesarias ciertas medidas deseadas por ellos, pues calando hondo en el fondo de los labradores hasta la razón íntima de sus anhelos, se aprecia que su estado de ánimo responde al espíritu de la época actual.

No con la elegancia que deseara en estos momentos por la importancia del asunto a tratar, sino con la tosquedad y sencillez característica de los hombres de la gleba, y en un afán de colaborar por la implantación de tan importantísima novedad en el campo español, vamos a tratar de exponer opiniones muy generalizadas de labradores de la tierra de Campos, donde el minifundio es la nota característica del terreno.

Existen en esta comarca varios inconvenientes y malentendidos, cuya solución haría que la concentración parcelaria se acoja con el entusiasmo que fuera de desear, y entre otros hemos de apuntar como los más significativos, en sus aspectos agronómico y jurídico, los siguientes:

Tomando como base términos municipales de 3.000 hectáreas de extensión aproximadamente, de los que existen muchos en esta comarca, observamos que el número de contribuyentes en cada uno de ellos oscila de los 200 a los 300, vemos que el promedio resultante es el de 10 a 15 hectáreas aproximadamente por propietario; pero en rigor, de verdad, se aprecia en la mayor parte de ellos que entre los veinte mayores contribuyentes poseen generalmente del 50 al 60 por 100 de la superficie total, y el resto los demás, entre los que se encuentran muchos que figuran con propiedades que no pasan de cuatro a cinco hectáreas. Estos pequeños propietarios tienen sus parcelas excesivamente abonadas y grandemente cuidadas y atendidas, y ello les hace ser retraídos en ofrecerlas a la concentración ante el temor de salir perjudicados, sin que sea fácil hacerles comprender su error.

Por otra parte, los mayores propietarios desean francamente la concentración para poder establecer la mecanización de la explotación; pero resulta que, aunque reúnen más de 60 por 100 de la superficie total, sin embargo no cuentan con número suficiente de contribuyentes para pedirla. De aquí que esta comarca, que sería una de las más beneficiadas con tan importantísima reforma, se encuentre actualmente sin conocerla en ninguno de sus términos municipales.

Existe otro aspecto, tanto de orden agronómico como jurídico, que perjudica las normas para pedir la concentración, y es que en la mayor parte de estos términos municipales existen muchas fincas divididas por las rayas de los mismos colindantes, que contribuyen en los dos, lo que viene a aumentar el número de contribuyentes que cuenta a efectos del cómputo legal, pero que, por la escasa importancia del terreno y residir en sitio distinto a la concentración, no invita a los dueños a sumarse a la petición de la concentración, y, por consiguiente, los propietarios de la mayor extensión, perjudicados en el derecho de pedirla.

Estas dificultades e inconvenientes ha llevado al ánimo de los partidarios de la concentración ver el medio de hallar fórmulas para solventarlas, y se han estudiado algunas, como la que pasamos a exponer:

Reunirse todos cuantos en un término municipal tienen interés porque la concentración se lleve a efecto, constituirse en parejas y cada una de ellas examinar las fincas que tienen colindantes entre sí; visto esto, agruparlas y formar lotes en relación a la extensión por cada uno de los componentes aportada; es decir, que si uno aporta 40 hectáreas y el otro 20, se formarán tres lotes de 20 hectáreas cada uno, y aprobados, sortearles, adjudicando al primero dos y al segundo uno. También puede igualarse la superficie a aportar por cada uno, aunque sea con fincas no colindantes, para compensar calidad y distancia, en cuyo caso sólo se formarían dos lotes iguales. Realizada esta operación por cuantas parejas sea posible, se vuelve a formar otras nuevas con propietarios distintos, y así sucesivamente hasta realizarlo cuantas veces se haga necesario, para quedar planeada la concentración con el menor número de parcelas posible; el ideal sería llegar a una por cada propietario. Resulta que en todas estas agrupaciones voluntarias, y dentro de ellas, quedan enmarcadas fincas de los propietarios que no son partidarios de la concentración, si bien muchas de ellas podrían adquirirse por el sistema de permutas, claro es que a base de ofrecer terreno bueno por malo o mayor cantidad de la misma clase. Ahora bien: esto, jurídicamente, tiene el inconveniente de la titulación, pues de no producirse una ley especial que favorezca estas agrupaciones, se destruiría la mayor parte de ella, y, por otra parte, existe otro de tipo económico, pues de no acordarse la exención de derechos para esta clase de operaciones, resultarían carísimas, y ello, por consiguiente, tampoco invita a preparar la reforma en estos términos.

También puede adoptarse otra fórmula, cual es la de permitir a los propietarios que lo deseen realizar agrupaciones sobre sus propias fincas de otras que puedan adquirir por los distintos medios de contratación, pero siempre, como se ha dicho anteriormente, a base de exención de impuestos. Con ello se allanarían grandes obstáculos y se daría un paso decisivo en pro de la concentración, ya que por ese estado afectivo hacia las cosas no se desprende uno de ellas con facilidad, mientras que agrupar sobre ellas resulta altamente halagador.

Esto sentado, llegamos a la conclusión de que, agrupada por estos procedimientos voluntarios el 50 ó 60 por 100 de la extensión superficial del término, sería facilísimo situar al resto de pequeños propietarios en polígonos de buena calidad, previamente designados de común acuerdo a estos fines, a base de un buen deseo y mejor voluntad, en cuya tramitación podía ser muy eficaz la labor e intervención de las Hermandades Sindicales, y esto realizado, sería llegado el momento de ofrecer al Servicio de Concentración Parcelaria el proyecto para darle estado oficial y complementarle.

En consecuencia, si el interés nacional exige la implantación de la concentración, y el Estado, decidido a que tal reforma se lleve a cabo en todo el territorio donde sea de utilidad, con la mayor rapidez posible debe procurar posibilitar a los propietarios esos medios voluntarios de agrupación mediante la promulgación de leyes amparadoras para la contratación y exención de impuestos, facultando a las Hermandades Sindicales para intervenir en la conciliación de los derechos de los sindicados y determinar el momento en que puede declararse concluso el período voluntario de agrupación para elevar el proyecto al Servicio Central con el fin de darle estado oficial, proceder a su perfeccionamiento, ultimar la concentración y legalizar la titulación de las agrupaciones realizadas si éstas podían servir de base para ello. En esta forma, creemos firmemente que en plazo breve llegaríamos a contemplar las importantísimas mejoras que todos anhelamos, pero que, recelosos aún sin causa justificada, no nos determinamos a solicitar francamente, a pesar de hallarnos convencidos de que con ellas cambiaría totalmente el panorama de nuestros términos, nuestra fisonomía y hasta nuestro carácter; que mejoraría nuestro nivel de vida y nuestra propia economía y, por ende, la nación, y, lo que es más importante, que cooperábamos a que nuestra querida Patria recuperase su grandeza y aquel prestigio de Imperio que nunca debió perder.

¡Arriba el campo! ¡Arriba España!

A. C.
Agricultor en la Tierra de Campos.

El prestigio de España en Marruecos aumenta a diario

IMPORTANTE LABOR CULTURAL DEL COLEGIO ESPAÑOL DE CASABLANCA

CEUTA, 4.—El prestigio y la influencia de España en Marruecos aumentan de día en día, ha declarado el director del Colegio Español de Casablanca, señor Aguilar Sanabria, a su paso para Madrid por esta ciudad. Añadió que los musulmanes de la zona sur tienen un interés especial y extraordinario por todos los asuntos españoles, y especialmente por su idioma.

El Colegio Español de Casablanca fué fundado en 1940. Depende del Ministerio de Educación Nacional, en colaboración con la Sección de Relaciones Culturales. Su misión principal consiste en inculcar el espíritu netamente español y el idioma a los millares de españoles que habitan en Casablanca, toda vez que el espíritu y el idioma sufren considerablemente con la convivencia con extranjeros. El Colegio se encuentra organizado como cualquier centro docente nacional. Durante el curso escolar se organizan actos que atañen a la vida nacional española. El profesorado explica a los alumnos el acto que se conmemora. La principal directriz del Centro es la divulgación del idioma castellano. Esta labor comenzó a hacerse el año 1950, por mediación de un curso denominado "para extranjeros", que encontró una gran aceptación por los alumnos de uno y otro sexo de distintas nacionalidades y razas y de las más distintas clases sociales. En el que ahora finaliza estudiaron el castellano diversos jefes del Ejército francés, la esposa de un general de la misma nacionalidad, magistrados, comerciantes, etcétera. Independientemente de la enseñanza del castellano el Colegio Español realiza una intensa propaganda turística de España. Los alumnos suelen consultar sobre los lugares españoles más pintorescos e históricos, con miras a sus excursiones. Se calcula que un 80 por 100 de estos alumnos extranjeros visitará España este verano.

El señor Aguilar Sanabria declaró asimismo que es de suma importancia la ampliación de la biblioteca de este Centro español, ya que son muchos los extranjeros interesados, especialmente en la literatura, historia y arte españoles. La biblioteca no puede cubrir esta importante faceta, ya que es muy reducida y no funciona con carácter público.

Otra de las aspiraciones de este Centro es la creación de una Escuela de Artes y Oficios para el personal joven español. Esto es de gran importancia y forma parte preferente en el programa de próximas realizaciones.

Finalmente, el director de la Escuela Española puso de manifiesto el vivísimo interés del cónsul de España en Casablanca, don Teodoro Ruiz de Cuevas, por todo lo que se refiere al Centro. Es él—dijo—quien, siguiendo las directrices del embajador español en Rabat, señor Alcover, ha hecho que el prestigio del Colegio Español sea conocido en todo Marruecos. (Cifra.)

Las Bolsas de Barcelona y Bilbao

BOLSA DE BARCELONA

BARCELONA, 4.—No hubo tanta animación en la sesión de Bolsa. Se mantuvieron las cotizaciones y hubo falta de papel; el dinero tampoco se mostró muy propicio. En general, el mercado ha estado firme, pero sin gran negocio.

Cotizaciones:

Fondos Públicos: Ayuntamiento de Barcelona, a, 69; de 1950, 83,50.

Acciones: Ferrocarril de Orense a Vigo, 1.100; TAC, 586; Transmediterránea, 248; Transatlántica, pref., A, 136; Auto Electricidad, 290; Motor Ibérica, 3.300; Maquinista Terrestre, 170; Sansón, ords., 493; Asland, pref., 99,50; ords., 686; Urbas, 124; Fiesa, 93; Campsa, 242; Unión Naval de Levante, 225; Fomento de Obras y Construcción, 326; Carburos Metálicos, 564; Cros, 810; Química de Canarias 452; Química del Norte, 288; Inasa, 185; Fasa, 311; Covisa, 113; Tabacos de Filipinas, 683; General de Inversiones, 207; Aguas de Barcelona, 288; Leonesa, 340; Catalana de Gas de 1946, 202; Electro Metal Ebro, 460; Cooperativa Flúido Eléctrico, 236; H. Galicia, 645; Iberduero, 340; Hidrola, 366; Unión Eléctrica Madrileña, 236; Sevillana de Electricidad, 173; Sil, 326; Hidro Nitro, 203; Hullera Española, 160; Minas del Rif, 681; Dragados, 249; Petróleos, 750; Explosivos, 451; Material y Construcciones, 261; Ponferrada, 782; Manufacturas Metálicas Madrileñas, 240; Industrias Aragonesas, 270; Cepsa, 294; Banco Central, 660; Español Río de la Plata, 260; Exterior, 345; Azucarera Española, 167,50; Fefasa, 265; Sniace, 387; Caltasa, 87; Telefónica Nacional, 349; La Seda, B, 735.

Obligaciones: Transversal estampillado, 96; Tranvías de Barcelona, 85; Energía Eléctrica, 85; Fuerzas Motrices, 72; Cros, 6 por 100, 100,50; Maquinista, 6 por 100, 1950, 88. (Cifra.)

BOLSA DE BILBAO

BILBAO, 4.—La sesión de hoy ha adolecido de falta de actividad e inciertas orientaciones, si bien ha predominado el signo positivo en los altibajos registrados.

Cotizaciones:

FONDOS PUBLICOS: Interior, 81,50; Amortizable 4 por 100 noviembre, 99; idem 3,5 por 100, 91,35; Ayuntamiento Bilbao, ordinarias, 68; Diputación 4,5 por 100, 90.

ACCIONES: Banco de Bilbao, 937,50; Central, 663; Hispano, 705; Vizcaya, 915; Ferrocarriles Vascongados, cupones, 60; Santander, ordinarias, 110; Electra de Viesgo, 266; Reunidas de Zaragoza, 163; Española, 378,50; Iberduero, 335; idem 1954, 323,50; Saltos del Sil, 329; Sevillanas, 174; Minas Rif, 680; Santa Bárbara, 242; Seguros La Polar, 855; Seguros Aurora, 2.325; Babcok, 1.065; idem derechos, 255; Altos Hornos, 347,50; Duro Felguera, 445; Cerrajera Mondragón, 790; idem 25 por 100 desembolso, 3.480; Cupones Felguera, 125; Naval ordinarias, 272; Azucarera España, 178; Vacesa, 119; Urbacesa, 133; Campsa, 240; Telefónicas, 346; Fefasa, 285; Siga, 230; Nicas, 240; Papelera Española, 632,50; Sniace, 390; idem derechos, 110; Unión Química, 289; Ebro, 450; Española Petróleos, 753; Sefanitro, 580; Explosivos, 449.

OBLIGACIONES: Española 6,5 por 100, quinta, 92; Ibérica 5 por 100 1918, 76; idem 5 por 100 1925, 77; Iberduero 6 por 100, 87; Duero 5 por 100, 71; Química 6 por 100 1949, 80. (Cifra.)

LUNES — SUPLEMENTO DEPORTIVO DE PUEBLO

BOLSA de Madrid

Negocio discreto con predominio de alzas

Ha continuado hoy la contratación bursátil mostrando predominio de las alzas. De 82 valores negociados oficialmente, 37 han experimentado mejoras, 25 han repetido y 20 tuvieron desmerecimientos.

Los valores más destacados han sido la Inmobiliaria Urbis, que ha tenido una revalorización de 20 enteros; Duro-Felguera, que sube 10, y Unión y Fénix, con 15. También es remarcable en el grupo sin contratación oficial las ganancias de Constructora Cantabria—que mejora 10 puntos—y Sefanitro, con 30.

En cuanto al resto, el tono ha sido de discreción, tanto por lo que se refiere a mejoras como a desmerecimientos.

La Bolsa ofrece, pues, fondo firme, cerrando con dinero para los títulos más apetecibles del momento que atravesamos.

	Del día	Diferen.
FONDOS PUBLICOS		
Int. E, D, C, B, A	81,50	=
Exterior A	99,50	=
Amortizable 4 %	90,50	=
Idem 3 %	85,75	+ 0,75
Idem junio 1953	98	=
Idem abril 1952	98	=
Idem nov. 1951	99	=
Idem julio 1951	91,75	+ 0,25
C. Isabel II 5 %	90	+ 3
I. Colonización	93.50	=
Rec. Nacional	97	=
Renfe	95	=
Ayunt. 1931 int.	78	=
Idem 1941	71,25	+ 0,25
Emp. M. Transp.	80	s/c
Emp. Majzén	91,75	=
Tánger-Fez	69	=
Céd. hip. 4 %	81	s/c
Idem A	82	+ 0,50
Idem B	82	=
Idem C	81,75	=
Idem 4 % exentas	95	— 1
Idem 4,50 %	103,25	=
Créd. Loc. Interp.	96,25	=
Idem con lotes	100	— 0,50
OBLIGACIONES		
H. Esp. 6 %	88	=
Idem 6 %	98,50	=
H. Cant. 1953	94	=
Leonesas	90	=
Chade 5,5 %	99	=
Nansa 6 %	78	s/c
Idem 6.75 %	92	=
Sil 1.ª	94,50	=
Idem 2.ª	93	=
Sevillana 13.ª	91	=
Fáb. Mieres	88	— 1
C. Naval	87	s/c
Explosivos 1950	90	=
Idem 1951	90	=
Idem 1955	97	— 0,50
A. Hornos 1954	96	=

	Del día	Diferen.
ACCIONES		
Bancarias		
Créd. Ind.	212	— 3
Idem nuevas	780	—10
España	820	+ 2
Exterior	540	— 1
Idem nuevas	2.180	+ 5
Hipotecario	508	+ 3
Central	662	+ 1
Esp. Crédito	892	+ 2
Hisp. Americ.	705	+ 1
Ibérico	631	=
Idem cup.	380	=
Merc. e Ind.	400	=
Pop. Español	500	+ 1
Rural	297	=
Eléctricas		
Viesgo	267	+ 3
Langreo cup.	70	=
Leonesas	234	=
R. Zaragoza	162	+ 1
Fenosa	295	=
H. Cantábrico	244	— 4
Chorro	165,50	— 1,50
Española	368	+ 6
Iberduero ord.	341	— 6
Idem 3,5 %	337	s/div.
Idem 6 %	323	— 8
Moncabril	188	— 2
Nansa	180	=
Sil	322	— 6
Idem nuevas	315	— 7
Sevillana	173	— 0,50
U. E. Madrileña	219	=
Idem nuevas	290	— 5
Agricultura		
Rústicas	126	— 1
Idem cup.	14,50	+ 1,50
Alimentación		
El Aguila	612	+ 2
Azuc. General	180	+ 1,50
Ebro	453	+ 3
Construcción		
Fianc. Min. cup.	35	1.er c.
Luso-Esp. Porc.	143	— 1
Hidrocivil	160	=
Gral. Española	116	=
Dragados	251	+ 1
Vallehermoso	325	+ 3
Alcázar	100	+ 1
Aspe	40	+ 1
Bami	106	=
Fisa	180	=
Hispana pref.	95	=
Metropolitana	205	=
Urbis	280	+20
Inversión Mob.		
Gral. Inversiones	210	+ 2
Ind. y Naveg.	149	=
Vamosa	125	— 1
Mineras		
Rif	690	+ 2
Felguera	450	+10
Idem cup.	127	+ 2
Los Guindos	337	+ 2
Idem cup.	110	=
Ponferrada	783	=
Monopolios		
Campsa	239,50	— 0,50
A. Tabacos	92	+ 2
Tabacalera	192	s/div.
Nav. y Pesca		
C. Naval ord.	270	— 2
Idem pref.	272	— 1
Isleña Marítima	285	— 3
Trasmedit.	247	=
Naval Lev.	223	— 2
Pap. Reunidas	240	=
Químicas		
I. Aragonesa	160	+ 5
Energía e I. Arag.	270	=
Explosivos	249	+ 1
Hidro-Nitro	200	=
Esp. Petróleos	745	— 4
Quím. Norte	291	+ 1
Resinera	151	+ 1
Seguros		
Fénix	3.890	+15
Siderometalúrgicas		
A. Hornos	343	+ 3
Idem nuevas	1.520	+20
Aux. Ferroc.	594	=
Boetticher	120	=
C. Hierros	245	+ 4
Fasa	305	=
Seat	220	=
I. Santa Bárbara	241	=
Manuf. Met. ord.	240	+ 1
Idem diferidas	201	+ 2
Idem nuevas	1.795	+35
Idem cup.	1	=
Mat. y Constr.	264	+ 3

	Del día	Diferen.
Telefonía y Radio		
Marconi	152	=
Telefónica	344	— 1
Textiles		
Fefasa	285	+ 5
Sniace	395	+ 5
Idem cup.	100	=
Transportes		
Av. y Comercio	118	=
Metro Madrid	192	+ 1
SIN COTIZACION OFICIAL		
Cantabria	180	+10
Aluminio Ibérico	289	— 4
Sevillana nuevas	172	— 1
Portland Ebro	120	— 1
Hidro-Galicia	640	—10
Aguila nuevas	607	+ 2
Tabacalera nuevas	187	+ 3
Marconi nuevas	145	=
Nicas	243	=
Sefanitro	555	+30

Prórroga del Acuerdo Comercial hispanoholandés

La Oficina de Información Diplomática del Ministerio de Asuntos Exteriores ha facilitado la siguiente nota:

"Por canje de notas entre el ministro de Asuntos Exteriores, señor Martín Artajo, y el embajador de los Países Bajos en Madrid, conde William C. de Rechteren Limpurg, han sido prorrogados hasta el 1 de junio de 1957 los contingentes y cartas anejos al Acuerdo comercial hispanoholandés de 8 de diciembre de 1953."

NOTAS ECONOMICAS Y FINANCIERAS

Han solicitado autorización para montar en Asturias una central térmica Hidroeléctrica del Cantábrico, Eléctrica de Langreo y Electra del Viesgo. Dicha central tendrá una capacidad de 300 millones de kilovatios-hora al año, teniéndose previstas sucesivas ampliaciones. Representará la inversión de capitales unos 245 millones de pesetas y la maquinaria que deberá importarse 177 millones.

* * *

Se ha comentado muy favorablemente la absorción que el Banco Popular Español ha realizado del Banco de Tortosa, establecido en Tortosa y Amposta. Este acuerdo supone un remarcable aumento en la dilatada red de instalaciones que ya posee el Banco Popular Español en el ámbito nacional y sobre todo por lo que a región tan importante como Cataluña se refiere.

* * *

La Trasatlántica acaba de celebrar asamblea extraordinaria, y en ella se autorizó al Consejo para ampliar el capital social en un 50 por 100 en la forma, tiempo y condiciones que él mismo considere oportuno. También se aprobó la consiguiente reforma estatutaria.

* * *

Ha comenzado a abonar el Banco de Bilbao un dividendo a cuenta de los beneficios del primer semestre del año corriente, por importe líquido de 35,30 pesetas a cada una de las acciones en circulación.

* * *

La revista "Caduceo" ha dedicado un número extraordinario al Banco de España con motivo de la conmemoración del Centenario de la ley por la que el Instituto Emisor tomó el nombre que hoy ostenta.

La edición ha sido muy cuidada por el director de la revista, don Emilio Riñón, y ofrece al lector un conjunto de trabajos avalados por prestigiosas firmas, entre los que se reproduce una brillante disertación pronunciada por el ex ministro señor Larraz con ocasión del Centenario. El número extraordinario lleva una portada en color y profusión de grabados retrospectivos muy interesantes, así como igualmente de actualidad.

* * *

Como se esperaba ha tenido pleno éxito la suscripción de cuatro mil millones de pesetas nominales de la emisión de Deuda que se acaba de realizar. Se estima que sólo en Madrid se solicitaron unos tres mil millones, que con las peticiones de provincias habrá que ir al prorrateo.

SGCB2021

TRAS LA PUERTA CERRADA

POR ELLERY QUEEN

—Si no he comprendido mal, sugiere usted que Karen estaba enferma del cáncer.

—Esther estaba convencida de ello cuando le escribió esa carta.

—Pero conoce usted tan bien como yo las conclusiones del doctor Prouty, que practicó su autopsia. No ha señalado el menor rastro de tumor maligno. Si Karen hubiese estado enferma de cáncer, ¿supone usted que una autopsia no lo hubiese revelado?

—¡No he dicho eso!—exclamó Ellery—. ¡Karen Leith se suicidó porque se "creía" atacada por el cáncer, y su hermana Esther participaba de su error!

El rostro del doctor adquirió una expresión grave y tranquila. Volvió a abrir los ojos, y dijo:

—Comprendo. Ese era, por lo tanto, su oculto pensamiento.

—En efecto. La autopsia no ha revelado ningún indicio de cáncer. Pero Karen se mató convencida de que lo padecía. Las últimas semanas fueron emponzoñadas por la certidumbre de un mal orgánico inexistente — Ellery se inclinó hacia su interlocutor—. Según usted, ¿qué habría podido crear esa convicción, doctor Mac Clure?—pero como no recibiera respuesta, continuó—: Permítame citar sus propias palabras: "Yo era su único médico desde hace nueve años. Karen era una enferma ejemplar." Sí, doctor; usted atendía a Karen Leith, que estaba simplemente anémica y neurasténica. Atribuyó usted a un cáncer gástrico los síntomas de esas afecciones: adelgazamiento, inapetencia, pesadez de estómago después de las comidas, digestiones penosas. ¡Y como era usted el prometido de la enferma, y al mismo tiempo el más grande especialista del cáncer, ella se inclinó ante su diagnóstico, sin pensar en hacerlo confirmar por otro médico! Usted sabe que no podía ser de otro modo. Me remito a usted mismo por lo que se refiere al escrupuloso empeño que puso usted en su tarea. Sin duda, llegó usted a mostrarle radiografías de un cáncer, diciéndole que eran de ella. Con toda seguridad diagnosticó usted un cáncer (estomacal, y que sin duda interesaba el hígado) demasiado avanzado para ser operable ya. El terreno era propicio. Deprimida de antemano, Karen se convirtió rápidamente en su víctima moral, y aceptó el suicidio como la única solución posible

—Según veo, está usted muy bien documentado sobre este particular.

—Telefoneé a uno de mis amigos, que es médico, para hacerle algunas preguntas. ¡Jamás hubiera yo creído que fuese tan fácil para un práctico poco escrupuloso convencer a un individuo, neurasténico y anémico, que sufría de cáncer!

—Parece usted olvidar que un médico, animado de las mejores intenciones del mundo, puede cometer un error en un diagnóstico—objetó el doctor Mac Clure—. He conocido casos en que todos los síntomas, todas las verificaciones, incluso los rayos X, señalaban un cáncer y la verdad era muy diferente.

—Pero usted, doctor, está menos expuesto que cualquiera de sus colegas a esta clase de errores. Sin embargo, admitiendo que nadie es infalible, ¿por qué reveló usted su diagnóstico a su prometida en vísperas de su matrimonio? Hubiera sido más caritativo ocultarle la terrible verdad.

—Un médico no tiene derecho a callar. Por avanzado que esté el mal, debe tratarse.

—¿Aplicó usted su principio, doctor? No y mil veces no. ¡Abandonó usted a su "enferma"! Se complació en torturar a Karen Leith, convenciéndola de que sufría un cáncer incurable y que ni siquiera admitía tratamiento. Voluntariamente la empujó usted a la desesperación. Los hechos lo han probado: la llevó usted a la muerte—el doctor suspiró, y continuó Ellery—: ¿Comprende ahora cómo puede un hombre matar a una mujer a millas y millas de distancia? ¿Comprende ahora lo que me impulsaba a decirle hace un momento que, a pesar del hecho de que Karen Leith se había suicidado, fué realmente asesinada por usted? Estamos en presencia de un asesinato singular, doctor. Un asesinato mental, cometido por sugestión. Pero su responsabilidad es tan grande como si hubiese apuñalado a su prometida con sus propias manos en lugar de hallarse tranquilamente tendido sobre el puente de un navío en pleno océano.

El doctor Mac Clure asumió una expresión meditabunda.

—¿Implica un móvil su fantástica teoría?—preguntó—. Siento curiosidad por conocerlo.

—El móvil es humano, comprensible e incluso noble. Entre el día de la fiesta de Karen Leith y el de su embarque, descubrió usted, yo no sé cómo, que Esther Leith Mac Clure, su amor de juventud, vivía hacía años encerrada en un granero... Una prisionera engañada, explotada, anulada, frustrada del todo. Incluso es posible que haya usted visto a Esther, que haya hablado con ella y callado por el bien de Eva. Pero a partir de ese descubrimiento, su amor por Karen se convirtió en aversión y en deseo de venganza. Vió usted a Karen bajo sus rasgos verdaderos: los de un monstruo indigno de vivir.

—Estamos de acuerdo respecto a ese punto—suspiró el doctor Mac Clure.

—No representó usted una comedia cuando a bordo se enteró del asesinato de su prometida—prosiguió Ellery—. La había usted dejado con la certidumbre de que se quitaría la vida; pero la noticia, comunicada por la Policía neoyorquina, le causó un terrible efecto. Como no había previsto en absoluto este desenlace, reaccionó usted normalmente. Su primer pensamiento voló a Eva. ¿Habría descubierto ella también el secreto tan celosamente guardado y quiso vengar a su madre? Quedó usted convencido de que se trataba de un crimen hasta el momento en que demostré en su presencia la existencia del suicidio. La sangre de Karen cayó sobre usted aquella tarde, doctor. Somos dos a saberlo.

El doctor Mac Clure se limitó a decir:

—Deme un cigarrillo, por favor.

Silenciosamente Ellery le ofreció la pitillera, y uno frente a otro, fumaron largo rato, como dos amigos demasiado íntimos para experimentar la necesidad de expresar sus sentimientos comunes.

El sabio fué el primero en romper el silencio.

—Trato de imaginarme a su padre asistiendo a nuestra conversación, Queen—y se encogió de hombros, sonriendo—. ¿Cree usted que daría fe a una historia tan extraordinaria? Su seductora teoría sólo tiene un defecto: la total ausencia de pruebas en que apoyarla.

—¿Qué es una prueba? La materialización de una certidumbre ya adquirida.

—Sin embargo, y tal vez por desgracia, nuestros jueces y nuestro Código Penal se apoyan en bases más tangibles.

—En efecto—convino Ellery.

—Quedemos entonces en que hemos realizado una agradable incursión en el dominio de la fantasía, y vayamos a brindar en honor de su imaginación, Queen. Le he prometido una copa, no lo olvide.

El doctor se levantó, sonriendo.

—Me obliga usted a jugar mis últimas cartas —dijo Ellery, con un suspiro.

—¿Qué quiere usted decir?

—Le ruego que me dispense un momento.

Ellery se levantó y pasó a su habitación. El doctor Mac Clure aplastó su cigarrillo en el cenicero y frunció ligeramente las cejas. Un instante después apareció Ellery con un sobre en la mano.

* * *

—La Policía ignora la existencia de esta carta —continuó Ellery, tendiendo el sobre al doctor Mac Clure.

El sabio le dió vuelta entre sus poderosas manos. Un sobre muy delicadamente decorado con crisantemos dorados sobre marfil, que tenía esta inscripción: "Para John", escrita con la inconfundible letra de Karen.

El doctor reconoció la cera dorada y el curioso sellito japonés de Karen, pues el lacre había sido respetado. Pero el sobre había sido abierto con ayuda de una plegadera, y por la abertura percibíanse los bordes dentados de una hoja de papel doblada en cuatro. Estaba arrugada y manchada de humedad, como si hubiese pasado una larga permanencia a la intemperie.

—La encontré esta tarde, en el canalón del tejado de Karen Leith, junto a la mitad de las tijeras—explicó Ellery, sin apartar los ojos del doctor—. Estaba sellada y la abrí. Todavía no he dicho nada sobre su hallazgo.

—El arrendajo—dijo el doctor Mac Clure, con la mirada ausente.

—Indudablemente el pájaro debió efectuar dos viajes por entre los barrotes: uno con la mitad de las tijeras y otro con la carta. Supongo que el sello de cera dorada debió de atraer su atención.

El doctor Mac Clure inclinó la cabeza, mientras le daba vueltas al sobre.

—¿Dónde se habrá procurado Karen este papel? —preguntó a media voz—. Creí que no lo había en su cuarto, puesto que envió a Kinumé a buscar abajo una hoja.

—Le debió quedar, sin duda, una hoja para escribir una carta—respondió Ellery, con indiferencia—. Pero quería escribirle una a usted y la otra a Morel antes de...

—Sí—dijo el doctor, interrumpiéndole.

Colocó el sobre encima de una mesita y volvió la espalda a Ellery.

—Nada podemos contra el orden de los acontecimientos—continuó Ellery—. La intervención del pájaro ha cambiado el aspecto de las cosas. Como usted puede comprobar, este sobre contiene el mensaje de desesperación de Karen Leith. Expresa su intención de acabar con su vida, pues el cáncer, cuya naturaleza incurable no le había usted ocultado, convertía al suicidio en una liberación.

—¡Todo se explica! — murmuró el doctor Mac Clure—. La carta de Karen lo había informado a usted. Me pareció un poco complicado su proceso intelectual, Queen.

—Ahora comprenderá por qué he querido consultarle, doctor — dijo, sencillamente, Ellery—. Me aflige, por desgracia, un espíritu inquieto. ¿Cómo expresarle mi pesar? Su crimen merecería permanecer ignorado de todos. He deseado consultarle porque no me resuelvo a tomar una decisión que solamente a usted pertenece.

—Sí—dijo el doctor, reflexivo.

—Puede usted elegir entre tres soluciones: salir de aquí y guardar silencio, dejándome solo frente a mi problema; salir de aquí para ir a entregarse a la Policía, asestando a la pobre Eva el golpe de gracia; salir...

—Creo conocer mi obligación—interrumpió el doctor Mac Clure, completamente tranquilo.

—¡Ah!—dijo Ellery, sacando con mano temblorosa su pitillera del bolsillo.

El sabio recogió su sombrero.

—Adiós, Queen.

—Adiós—repitió Ellery.

El doctor Mac Clure le tendió la mano. Ellery la estrechó largamente, como se estrecha por última vez la de un amigo.

* * *

Una vez solo, Ellery se sentó delante de la chimenea, con los ojos fijos en el sobre que tenía entre los dedos. Después frotó una cerilla y la acercó a una de las puntas del papel, que depositó en el sombrío hogar en cuanto prendió la llama.

"¡Todo se explica! Me pareció un poco complicado su proceso intelectual, Queen. "

Las palabras del doctor Mac Clure volvieron a su espíritu, mientras miraba danzar la llamita en la chimenea.

Y Ellery volvió a verse en un atardecer, registrando la casa de Karen para hallar, sin que nadie lo viera, un papel de cartas japonés. Se vió de nuevo en el silencio de la cámara mortuoria de Karen, tratando de imitar su escritura para trazar aquellas dos palabras esenciales. Una vez más se vió deslizando una hoja en blanco, doblada en cuatro, en aquel sobre preparado, cerrar éste para abrirlo inmediatamente con ayuda de una plegadera, manejar la cera dorada y el sello de Karen, arrugar el sobre y humedecerlo ligeramente para reproducir las manchas de la humedad.

—"¡Proceso intelectual!—pensó—. ¡Muy intelectual, ciertamente!"

El sello dorado se fundía poco a poco. Ellery continuó su meditación.

"¿Cómo probar un caso de asesinato mental? ¿Cómo demostrar que un hombre puede cometer un crimen, no con sus manos, sino con su cerebro? ¿Cómo castigar el deseo natural de una venganza legítima? ¿Cómo asir el viento, apresar la nube...?"

Ellery Queen, con la expresión ceñuda, contempló vacilar y extinguirse la última llama. Pronto no contuvo el hogar más que un minúsculo montón de cenizas, con una lágrima de oro en la cúspide.

Y Ellery pensó que el hombre no contaba con más guía que su conciencia, y que la mentira constituía su único medio de defensa contra los elementos imponderables. Una pluma mojada en tinta, una hoja de papel, una barrita de cera... Las armas más pequeñas pueden ser a veces mortales.

Se estremeció frente al oscuro hogar. No es posible atribuirse impunemente el papel de justiciero. No pertenece a nadie, sino a Dios.

FIN

HUMOR ◆ ENTRETENIMIENTO

Crucigrama

NUMERO 1.617

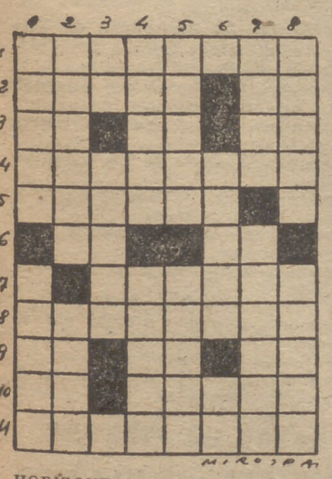

HORIZONTALES.—1: El que trabaja en un recipiente donde se pisa la uva.—2: Decreto del sultán turco. Cifra romana.—3: Símbolo químico. Al revés, pronombre. Nota musical. — 4: Agorarás. — 5: Al revés, enaltecen.—6: Cifra romana. Preposición.—7: Vigilará cuidadosamente. 8: Naturales de una nación europea.—9: Pronombre. Desinencia verbal. Nombre de letra.—10: Partícula inseparable. Ignorantes. — 11: Nombre dado a las partes más pequeñas de la raíz.

VERTICALES. — 1: Fruto. Probar. 2: Al revés, cuerpo colegislador. Villa de la provincia de Zaragoza.—3: Símbolo químico. Cabra montés.—4: Al revés, liga. Al revés, llévame. 5: Trozo de ropa. Al revés, nombre de mujer.—6: Igualan con el rasero. Nombre de letra.—7: Denota alegría. Al revés, que usa un lenguaje vulgar y soez.—8: Flojo y descuidado. Adquiere cordura.

SOLUCION AL CRUCIGRAMA NUMERO 1.616

HORIZONTALES.—1: Laminoso.—2: Ilota. Al.—3: Be. Et. De.—4: Amoratas.—5: racolA.—6: Ne. SA.—7: Lípari.—8: Acolarán.—9: Ra. iT. MD.—10: In. CILII.—11: Marinero.

VERTICALES.—1: Libar. Tarim.—2: Alemán. Caná.—3: Mo. Ocelo.—4: Itero. Ilici.—5: Natal. Patín.—6: Tasar. Le. — 7: Sada. áramiR. — 8: Olesa. Indio.

--Han terminado, Catalina. Ahora llamaré a la Policía.

--No, querido, espera un momento.

--¡Imbécil! ¡Eso debo llevarlo yo!

Sin palabras.

Sin palabras.

--Es curioso, tengo la impresión de haber venido aquí antes.

--Esto está lleno de faltas de ortografía.

--Una de gallinero, por favor.

SGCB2021

ESPECTACULOS

RABAL Y MISTRAL FIRMAN CON YAGO FILMS

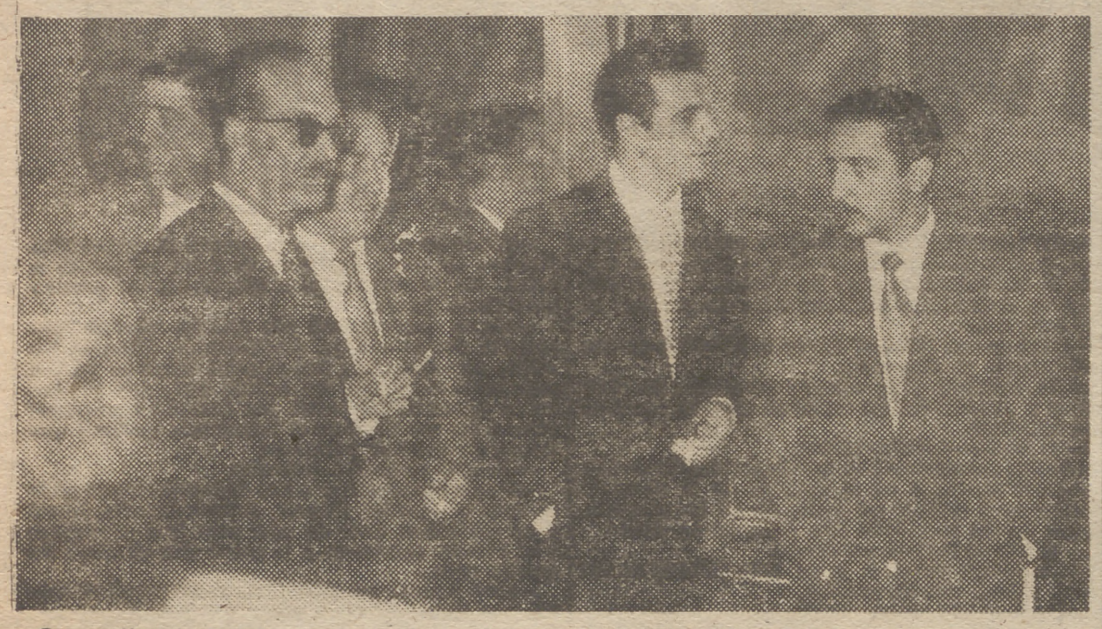

Con motivo de la firma de contrato con Yago Films de los prestigiosos y populares actores españoles Francisco Rabal y Jorge Mistral, el director de la productora, don Angel Martínez, ofreció un cóctel, al que asistieron los representantes de la Prensa, el cine y las letras nacionales, así como gran número de artistas y productores. Jorge Mistral, por encontrarse en Roma, no pudo asistir. En la fotografía vemos a Rabal junto a Angel Martínez y los consejeros de Yago Films, los señores Miguel Angel y José Luis Alonso. El acto transcurrió en la mayor cordialidad y se brindó por el éxito de las películas de Yago Films, que comenzarán en breve plazo.

Los Estrenos

CAPITOL

"Los caballeros se casan con las morenas"

A "Los caballeros las prefieren rubias" siguió "... pero se casan con las morenas", dos novelas que hicieron famosa a su autora, Anita Loos, y que han alcanzado la mayor difusión en todo el mundo justificada por el gracioso desparpajo de la narración y la mezcla de ingenuidad y picardía tan hábilmente manejada por la ingeniosa escritora.

El cine en ésta, como en tantas otras ocasiones, ha ido detrás del éxito literario y después de la realización reciente de "Los caballeros las prefieren rubias" nos llega ahora "Los caballeros se casan con las morenas". Ambos empeños cinematográficos se justificaron más en los motivos espectaculares que en los literarios y, utilizando al máximo las posibilidades del CinemaScope y del Technicolor, consiguieron películas brillantísimas, de gran vistosidad y espléndida presentación.

"Los caballeros se casan con las morenas" tiene el gran acierto de ofrecernos el contraste entre dos épocas: la actual y la de principios de siglo, en el París bullicioso de los "music-halls". La caricatura está diestramente hecha y el buen gusto de los realizadores logra un espectáculo gratísimo.

Las protagonistas son Jane Russell y Jeanne Grain, dos morenas con muchos atractivos que lucen espléndidamente.

GARCIA DE LA PUERTA

Rialto
REFRIGERADO
5.ª SEMANA DE VERDADERO EXITO
Hasta con una mueca de dolor, este intérprete genial consigue hacer reír
CHARLIE CHAPLIN
CB Films PRESENTA

UNITED ARTISTS
LUCES DE LA CIUDAD
ESCRITA, DIRIGIDA Y PRODUCIDA POR CHARLES CHAPLIN
AUTORIZADA PARA TODOS LOS PUBLICOS

LA PELICULA DE LAS FUERTES EMOCIONES

He aquí una escena del magnífico film en tecnicolor "Tres horas para vivir", la película de las fuertes emociones, que mantienen suspenso al espectador desde el principio hasta el fin. Son protagonistas de esta cinta, que con tanto éxito se proyecta en los cines Pompeya y Palace, la bellísima Donna Reed y Dana Andrews.

CARTELERA DE MADRID

TEATROS

Funciones para mañana

ALCAZAR. — (Refrigerado. Revistas Ramón Clemente.) 7,15 y 11: De limón y menta. (La revista de la alegría.) Butacas de entresuelo, 15 pesetas.

CALDERON.—(39-13-33.) 7 y 11: Cía. de Rafael Farina con su espectáculo El cante ya tiene rey (de Ochaita, Valerio y Solano).

COMEDIA.—Viernes, 11 noche, presentación de la compañía Milagros Leal-Soler Marí con la reposición de La muralla, de Joaquín Calvo Sotelo. (Clamoroso éxito. Más de 4.000 representaciones.)

COMICO. — (Cía. de revistas Manuel Paso.) 7-11: ¡¡Anda con ella!!

FUENCARRAL. — 7-11: Pastora Quintero y Pepe Baldó en Coplas de Juan Salvador. Tolerado. Butaca, 15 ptas.

INFANTA ISABEL. — (Ultimos días compañía argentina Gadé-Serrador-Thorry.) 7 y 11 (¡un éxito mundial!): La voz de la tórtola. (Versión Cecilio de Valcárcel.) Maravillosa creación de Analía Gadé y Esteban Serrador. Pronto, Vuelve de su jira triunfal Testigo de cargo. ¡¡Más de 450 representaciones!!

JARDINES SABATINI (Palacio).—Festivales de zarzuela Pedro Terol. 11,15 noche: La Gran Vía y Molinos de viento. (Butaca, 15 pesetas; general, 5.) Taquillas: plazas Cibeles, Callao, glorieta Bilbao y Palacio. Patrocinado Dirección General Información. Ultimos días.

LARA.—7,15-11: La herida luminosa. Exito clamoroso. Temporada popular. 445 y 446 representaciones. (Butaca, 25 ptas.) 2 últimas semanas.

LATINA. — 7-11: Marifé de Triana en Torre de arena. (Butaca, 15 ptas.)

MADRID. — (21-56-94.) 7-11: Presentación del primer gran programa Variedades Internacionales, con una selección de artistas extranjeros y españoles. (Butacas, de 25 a 5 pesetas.)

MARAVILLAS. — 7-11: ¡La sensación de Madrid! Cella Gámez en El águila de fuego (de Rigel, Ramos de Castro, música Francis López. Ultima semana.

PRICE.—(21-63-19.) (Refrigerado.) 7 y 11: Circuitos Carcellé presenta Carrusel Melódico, con Conchita Panadés, Pablo del Río, Gitanilla de Bronce, Chururú de Cádiz, El Romerito, Lolita Jurado, Fúnez, Fernando Vargas, Tony Sam y la colaboración extraordinaria de Isabelita Sánchez. 75 nuevos artistas. (Localidades desde 4 ptas.)

REINA VICTORIA. — 7,15-11: Separada del marido. 3 meses en cartel. Viernes, homenaje Lili Murati. Gran fin de fiesta.

«SOLO ANTE EL PELIGRO», ha lanzado un número de música

Noticias llegadas de todo el mundo afirman que el récord de venta de discos durante estos últimos meses corresponde a la balada de "High Noon", original del compositor Dimitri Timkin. En las emisoras americanas, "High Noon" es la composición radiada con mayor frecuencia, y en las salas de fiestas es el número que, atendiendo al gusto del público, más a menudo interpretan las orquestas.

Este éxito universal de "High Noon" débese ante todo a su nostálgico y obsesivo ritmo, inspirado en el folklore del Oeste americano, genialmente elegido por Tiomkin como leit-motif de la película "Solo ante el peligro", que protagonizada por Gary Cooper, con la marca de United Artist y distribuída por C. B. Flims se proyecta en segunda semana con gran éxito en el Real Cinema. En "Solo ante el peligro", la balada "High Noon" a través de la voz del cantor cowboy Tex Ritter, subraya los momentos más alucinantes de la acción dramática y es parte principalísima de los méritos de este film proclamado el mejor de 1952, por la crítica norteamericana.

FIN DE SEMANA
Suplemento de los sábados en
PUEBLO
Reportajes, novedades, páginas para la mujer, profusión de grabados...

CINES

SESION NUMERADA

Actualidades.—El vizconde de Bragelonne.
Amaya.—Los cinco mil dedos del doctor T.
BARCELO. — 7-11: Herencia contra reloj (Shelley Winters.) Mayores.
Benlliure.—Hombre o demonio.
Bulevar.—Los cinco mil dedos del doctor T.
CALLAO.—7-11: La mujer más guapa del mundo. Eastmancolor. 14.ª semana.
CAPITOL. — (Refrigerado.) 7-11: Los caballeros se casan con las morenas (Jane Russell, Jeanne Crain). Technicolor.
Carlos III. — Tres chicas con suerte.
GRAN VIA.—(Refrigerado.) 7-11: Tú matarás (Elizabeth Allan).
LOPE DE VEGA.—(47-20-11.) 7-11: El circo (las marionetas de Podreca; technicolor). Vals real (Marianne Koch, Michael Cramer)). CinemaScope. Eastmancolor. Localidades con cinco días de anticipación.
Luchana.—Hombre o demonio.
MUÑOZ SECA. — (21-90-47. Totalmente reformado y ampliado.) Continua, de 11 a 6. Numeradas, 7 y 11: Dos amores y una mujer (Anny Ondra, Willy Fritsch).
PALACIO DE LA MUSICA. — (Temperatura deliciosa.) 7-11: La gran noche de Casanova (Bob Hope- Joan Fontaine). Technicolor. Mayores.
PAZ.—(Refrigerado.) 7-11: La Justicia al acecho (Broderick Crawford).
Pompeya.—Tres horas para vivir.
PROGRESO. — 7-11: Amenaza en la Kasbah (George Raft, Gianna María Canale). Tolerada.
Proyecciones. — Amenaza en la Kasbah.
REAL CINEMA. — (Refrigerado.) 7-11: Solo ante el peligro (Gary Cooper, Grace Kelly). Tolerado.
REX.—(Tel. 47-12-37.) Continua, de 11 a 6. Numerada, 7 y 11: Dos amores y una mujer.
RIALTO.—(Refrigerado.) 4,30-7 y 11: La película cumbre del cine, Luces de la ciudad (de Charlot). Tolerada.
Roxy A.—Sissi.
Roxy B.—Tres chicas con suerte
SAN MIGUEL.—7-11: Herencia contra reloj (Shelley Winters, Peggi Cummings).
UNIVERSAL CINEMA. — 7-11: Herencia contra reloj (Shelley Winters, Peggi Cummings).

SESION CONTINUA

ALBA.—(27-07-85. Reformado. Selecto.) Continua 10 mañana: Alas de fuego. Investigación criminal.
Albarrán.—Cantando bajo la lluvia y Tres amores.
Albéniz.—La justicia al acecho.
Alcalá.—Mamá es mi rival y Las nieves de Kilimanjaro.
Alcántara.—El capitán O'Flyn y La cautivadora.
Alexandra.—La justicia al acecho.
Alhambra. — Heidi y El rey del Oeste.
América.—El regreso del gángster y Días de amor.
Apolo.—Los solterones y El regreso del gángster.
Aragón.—La chica del barrio y La portera de la fábrica.
Argel.—No hay crimen impune y Máscara azul.
ARGUELLES.—Continua 6: Herencia contra reloj (Shelley Winters). Mayores.
Arizona.—Día tras día y Jennie.
Astoria.—La salamandra de oro y Con sus mismas armas.
Astur. — Un hombre acusa y El signo de Venus.
Avemaría.—El águila roja y Si yo fuera diputado.
Avenida (Vallecas).—El grito acusador y La espada de Montecristo.
Ayala. — El señor de Balantry y Sentenciado a muerte.
Azul.—Lo que nunca muere y Los tres mosqueteros.
Beatriz.—El vizconde de Bragelonne.
Becerra.—Tambores de Tahití.
Bellas Artes.—Hombres olvidados.
Bellas Vistas. — La máscara de hierro y Raíces profundas.
Bellón.—Juegos peligrosos y Barco sin rumbo.
Benavente.—Nocturno y El príncipe estudiante.
California.—Un gramo de locura y El pistolero.
Carretas. — El tren expreso y El amor nació en París.
Castilla.—El retorno de los hermanos corsos y La ley del silencio.
Cervantes.—Alarma en la flota y Continente perdido.
Colón.—El hijo de Rostro Pálido y El desertor de El Alamo.
Covadonga.—La lupa y La condesa descalza.
Cristal.—Bandera negra y El hombre de Laramie.
Chamartín.—Mr. Dening asesino y Río Rojo.
Chamberí.—El inspector Stutgart y El regreso del gángster.
Chiki.—Fort Bravo y otra.
Chueca.—Las señoritas del 09 y La flerecilla domada.
De la Rosa.—Vendrá un día y Justicia corsa.
Delicias.—La hija de Mata-Hari y Sólo el cielo lo sabe.
Do-Re. — Mr. Denning asesino y Recluta con niño.
DOS DE MAYO.—Continua 6: El canto del gallo y Nuestro tiempo (Sofía Loren). Mayores.
Elcano.—Las señoritas del 09 y La ladrona, su padre y el taxista.
España. — Amor a medianoche y Con sus mismas armas.
Espronceda. — Burlando la ley y Unidos por el crimen.
Europa.—Bandera negra y El hombre de Laramie.
Excelsior.—Tres lanceros bengalíes y Locuras de verano.
Felipe II.—Confesión y El secreto de los incas.
Fígaro.—Nuestro tiempo y Tierra baja.
Flor. — Mujer en la niebla y La ruta del marfil.
Florida.—Risa en el paraíso y Manos peligrosas.
Frutos.—Los héroes del domingo y El Piyayo.
Galileo.—Fuego verde y Creemos en el amor.
GONG.—Continua 6: Amenaza en la Kasbah (George Raft). Tolerada.
Goya (Vallecas). — Una dama en el Oeste y Alas de fuego.
Granada.—El diablo de las aguas turbias y Prohibido robar.
Iberia.—El rancho de los misterios y Sangre y luces.
Ibiza.—Simba y La chica del barrio.
Ideal.—Hombre o demonio.
Imperial.—Siete novias para siete hermanos y La flerecilla domada.
Imperio.—Calle River 99 y Retorno al paraíso.
Infantas.—Tambores de Tahití.
Iris.—Abajo el telón y Las señoritas del 09.
Lavapiés. — Misión temeraria y Apache.
Lepanto.—La corona de hierro y La enigmática señora Loverly.
Lido.—Ultimas vacaciones y Hombres olvidados.
López de Hoyos.—El fantasma de la calle Morgue y El americano.
Lusarreta.—Melodías de Broadway 1955 y Destino de mujer.
María Cristina.—La venganza del corsario y ¡Aquí viene el novio!
Metropolitano. — Oliver Twist y Tambores de Tahití.
Montera. — Unidos por el crimen.
Montija. — Cyrano de Bergerac y Río Rojo.
MONUMENTAL CINEMA. — (Refrigerado.) Continua 6: Boda en Mónaco y Candilejas (Charlie Chaplin). Toleradas.
Mundial.—Paralelo 38 y El niño y el unicornio.
Narváez.—Tras sus propias huellas y Unidos por el crimen.
Odeón. — Ultimas vacaciones y Hombres olvidados.
Olimpia.—Aventuras de Robinson Crusoe y Carrusel napolitano.
Oraa.—Corazón dividido y El rey del Oeste.
Palace.—Tres horas para vivir.
Palacio de la Prensa.—Sissi.
Palacio del Cine.—La justicia al acecho.
PANORAMA. — (Refrigerado.) 10 mañana: Tambores de Tahití (Dennis O'Keefe, Patricia Medina). Tolerada.
Pavón.—Fort Venganza y Tambores de Tahití.
PELAYO.—(Fdez. de los Ríos, 79. 23-86-18. Reformado.) Continua 4: Locuras de verano. No serás un extraño.
Peñalver.—Tambores de Tahití.
Pez.—El lobo de la Sila y El regreso del gángster.
Pizarro.—Siguiendo mi camino y Peter Pan.
Pleyel.—El guardián del paraíso y El gran gorila.
Postas.—Tierras lejanas y Esa voz es una mina.
Praga.—Simba y El secreto de los incas.
Princesa.—Hombres olvidados.
Príncipe Alfonso.—La nave de los condenados y Creemos en el amor.
Príncipe Pío. — El millonario y Tambores de Tahití.
Quevedo.—Ulises y La nave de los condenados.
Roma.—Jennie y Flecha rota.
SAINZ DE BARANDA.—(Alcalde Sáinz de Baranda, 26. Teléfono 36-01-26.) Continua 4: Complementos. Justicia al acecho.
Salamanca.—Manos peligrosas y El jardín del diablo.
SAN CARLOS.—5: Trágica obsesión. Tambores de Tahití (technicolor; Dennis O'Keefe, Patricia Medina). Tolerado.
San Cayetano.—Mesalina y El signo de Venus.
SAN DIEGO. — (Refrigerado. Pte. Vallecas.) 5: Magdalena. Veracruz. Technicolores.
San Francisco.—Esta es mi vida y El príncipe estudiante.
Sevilla.—El tren expreso y Esclava del pecado.
SOL. — 10 mañana: Oficios y estropicios de Charlot. Hondo (John Wayne). Tolerado.
Tetuán.—La condesa descalza y Sinuhé el egipcio.
TIVOLI.—5: Tambores de Tahití (technicolor; Dennis O'Keefe, Patricia Medina). Tolerada.
Toledo.—El regreso del gángster y La hija de Neptuno.
Urquijo.—Fuego verde y Creemos en el amor.
Usera.—La senda de los elefantes y otra.
Vallehermoso. — Martes negro y Unidos por el crimen.
Velázquez.—El gran gorila y Continente perdido.
Ventas.—Caballero a la medida y El hidalgo.
Vergara.—Hombres olvidados.
Victoria.—Tulsa y Unidos por el crimen.
Voy.—La cicatriz.
Cinema X.—La feria de Jalisco y Reportaje sensacional.

SALAS DE FIESTAS

FONTORIA. — Tarde y noche, las mejores orquestas y atracciones.

MOULIN ROUGE. — (Molino Rojo.) Tribulete, 16. La sala más típica y castiza de Madrid. Noche, 30 ptas.

TEYMA.—Tarde y noche, las mejores atracciones y orquestas.

OTROS ESPECTACULOS

PLAYA DE MADRID. — Agua corriente, duchas, embarcaciones, restaurantes y bares. Autobuses, final Princesa.

SGCB2021

Por primera vez el cine interviene como "prueba" en un juicio

SE HA REALIZADO UNA PELICULA PARA RECONSTRUIR EL CRIMEN SEGUN EL RELATO DEL HOMICIDA

Por primera vez un juicio se ha visto animado por la proyección de una película, que reconstruye el homicidio sobre el que versa la causa.

En el juicio sobre el homicidio de Pierre Cucurru, asesinado por un barman de un establecimiento de la calle de Godot-de-Mauroy, los magistrados y señores del Jurado pasaron a una sala donde se había instalado previamente una pantalla y un proyector de cine en el momento de reconstruir el crimen.

Para probar si Robert Juan, el criminal, mató a Pierre Cucurru, más conocido por "Pier Cuc", en legítima defensa o porque el muerto intentaba pagarle con la "misma moneda", el presidente del Tribunal, señor Jardin, invitó al Jurado para que presenciase la proyección de la película.

LA VICTIMA

Pierre Cucurru era, según algunos testigos, el "número 1" de Montmartre y estaba considerado como el amo (por su personalidad) de todos los que se "mueven" entre Blanche y Pigalle. Pierre era un individuo que vivía al margen de la ley. Se dedicaba a múltiples trabajos, entre otros, del de contrabando de tabaco. Era una especie de "magistrado" entre todos aquellos que se disputan el dominio de los mercados de la cocaína o del placer.

Murió de una manera casual. Bien puede decirse que como si se tratase de un principiante.

COMO UN PRINCIPIANTE

El 30 de julio de 1954 entró en el bar Charivari, calle de Godot-de-Mauroy, del que era dueña una tal Magda y a las órdenes de la cual trabajaba de camarero Robert Juan.

Cuando la Policía, avisada por teléfono, se presentó en el lugar del crimen encontraron nada más que el cadáver de "Pier Cuc" con muchos tiros en su cuerpo.

Todo el mundo había huído. No se logró averiguar nada.

EL HOMICIDA PIERDE EL REVOLVER

Al año siguiente, el 3 de noviembre, el homicida se presentó a la Policía, no sin antes haber tenido la precaución de haber perdido su revólver.

Robert Juan dijo que prefería la prisión a la fuga: "Aquí se está más seguro, porque los amigos de Pier no han desistido del propósito de vengar su muerte."

Después de muchos meses estuvo a punto de caer en una emboscada. Juan, después de la muerte de Pier, no había dado señales de vida. Un buen día, en el momento en que él ponía en marcha su coche, dos jóvenes corsos, a las órdenes del fallecido Pier, se abalanzaron sobre él.

EL RELATO

El relato de Robert Juan, sobre el que se ha hecho la película que reconstruye el homicidio, es el siguiente: "Pierre Cucurru se presentó el 30 de julio como una de tantas veces en el bar Charivari. Dentro del establecimiento se hallaban dos jovencitas. Pier se dirigió a ellas con palabras groseras, costumbre que, según sus amigos, era peculiar en él, y avanzó hacia una de ellas con intención de cogerle una mano. Las muchachas se molestaron y entonces Pier les dijo: "Os voy a sacar los ojos." Ante estas palabras, Juan también entró en el corro. Empuñando un revólver avanzó hacia Pier Cuc, que iba sin armas. Retrocedió unos pasos y luego, apartando a su amigo Luciani que le acompañaba, se dirigió contra Robert Juan. Este disparó al aire. Pero Pier seguía su camino contra Juan, que disparó de nuevo; esta vez "a muerte".

A pesar de la película se trata de un asunto muy distinto del que los jurados y los magistrados juzgan diariamente. En él intervienen personajes de mucha más envergadura que los cuatro o cinco "pelagatos" que cada día juzgan en la misma sala.

Perfil cinematográfico de JOHN AGAR

Si no hubiese sido por la astucia de un productor cinematográfico, hoy día John Agar, en vez de ser uno de los más prometedores actores jóvenes del cinematógrafo, sería un golfista profesional. En la actualidad el apuesto galán acaba de firmar un contrato a largo plazo con los estudios Universal-International, donde ha terminado en estos días la película, "El regreso del monstruo", que protagoniza al lado de Lori Nelson y John Bromfield.

El productor a que hemos hecho referencia es David O. Selznick, quien en una fiesta celebrada en Cinelandia se fijó en el joven y apuesto Agar, e impresionado por su personalidad le ofreció hacerle una prueba cinematográfica. En 1947, John Agar hizo su debut en el lienzo de plata en el film "Fort Apache". Un gran aficionado a los deportes, especialmente al golf, el joven, anteriormente, había pensado dedicarse a este juego.

Hijo de John G. Agar, industrial conservero, ya fallecido, y de Lillian Agar, John nació en Chicago el 31 de enero de 1921. Asistió a la escuela Harvard y más tarde estudió en la academia Forest Lake, en el estado de Illinois.

En 1942, su educación quedó interrumpida a causa de la guerra. Entró a servir en el cuerpo de aviación de la Marina, en el cual estuvo durante dos años, siendo después trasladado a la Fuerza Aérea, donde sirvió otros dos años, al cabo de los cuales recibió su licenciamiento.

De vuelta a la vida civil, en el año 1946, acudió a la fiesta mencionada, en la cual lo conoció Selznick y gracias a ello empezó su carrera cinematográfica. Desde que apareció por primera vez delante de las cámaras ha actuado continuamente y tiene a su crédito más de una docena de películas de éxito.

Además ha aparecido también en una producción teatral presentada por el teatro Ivar, en Hollywood y ha protagonizado numerosas obras de televisión en programas para las grandes firmas comerciales.

Agar tiene una excelente voz de barítono y ha estudiado por muchos años con Robert Keith. En varias presentaciones personales en las tablas ha cantado, pero hasta ahora no ha tenido oportunidad de lucir esta habilidad en la pantalla.

Reside en un apartamento en Beverly Hills, con su esposa, Loretta Barnett, bailarina profesional. En 1945 se casó con Shirley Temple, divorciándose en 1950. Tuvieron una hija Linda Suzan que vive con la madre.

LIBRO ESCANDALOSO SOBRE HOLLYWOOD

EL MUNDO DEL CINE, AL DESNUDO

NUEVA YORK. (Crónica de Mapa.)—Sólo unos cuantos privilegiados habrán leído el libro más escabroso y más sensacional que se ha escrito jamás sobre Hollywood.

Con el seudónimo de "Hella Roggers", se ocultaba, en efecto, el nombre de la ayudante-secretaria de uno de los médicos más en boga de Hollywood, que el año pasado fué expulsado por una cuestión de costumbres y que para vengarse de ello había decidido soltar todo lo que sabía sobre la ciudad del séptimo arte. Había pasado veintisiete meses en una situación ideal para enterarse de muchas cosas, por la sencilla razón de que los clientes no tenían secretos para su médico.

Nadie ignora, por ejemplo, que Dick Haymes pegaba a Rita en la época en que estaban casados. Algunos fotógrafos lograron incluso sorprender a la Hayworth con los ojos hinchados. Pero la indiscreta "Hella Roggers" conocía todos los detalles de sus escenas domésticas, comprendida esta exclamación de Haymes el día en que el médico le amenazó con denunciarlo a la Policía si seguía pegando a su mujer:

—¿Qué quiere usted que haga?

El autor añade que Rita protestó enérgicamente contra esta afirmación, lanzando una taza de té hirviendo a la cara de su esposo.

"Hella Roggers" hablaba también de Marylin Monroe, a la que acusa de intrigante, citando varios matrimonios felices deshechos por su coquetería y su inconsciencia.

Otra estrella que se aproximaba a la cuarentena causaba la desesperación de su marido por su repulsión hacia el sexo fuerte.

Parece ser también—según "Hella"—que Frank Sinatra padece complejos de inferioridad en la intimidad. Otro célebre galán tenía que recurrir a drogas para estar siempre a la altura de su reputación.

Cada vez que se daba una "surprise party" en casa de tal o cual estrella, el patrón de "Hella" esperaba ya que le despertasen de noche para curar a los heridos o poner inyecciones a los que sufrían crisis cardíacas o de nervios.

A pesar de los riesgos de difamación y proceso, varios editores de Nueva York estaban dispuestos a editar el libro "Hollywood completamente desnudo". Avisado por el peligro, el patrón de "Hella" tomó el avión para Nueva York y, después de mucho discutir, logró persuadir a su ex secretaria-ayudante de que no publicase sus recuerdos.

Además de argumentos morales y jurídicos, fué una bonita suma (se habla de 10 a 20.000 dólares) la que hizo renunciar a la autora del libro en cuestión al incuestionable éxito escandaloso que le esperaba.

Sólo algunos ejemplares dactilografiados habían circulado entre Nueva York y San Francisco; también éstos han sido retirados de la circulación. Los raros lectores del libro dieron por bien empleado el tiempo que tardaron en hacerlo y son asediados por amigos y desconocidos para que les den detalles...

"Hella Roggers" no sólo ha abandonado California; ha dejado también el oficio de secretaria-ayudante y trabaja en un laboratorio de productos farmacéuticos. Le han aconsejado que jamás ponga los pies en Hollywood.

LOS JUEVES

Suplemento internacional

DORIS DAY ALZA EL VUELO

En estos días Doris Day ha estado viajando por aire en todas las oportunidades que tiene, especialmente debido a su más reciente película, "Julia".

Esta actividad aérea de la Day y sus compañeros de reparto, Louis Jourdan, Barry Sullivan y Frank Lovejoy, así como el resto de la compañía filmadora, fué ocasionada por el director Andrew Stone, quien resolvió fotografiar todas las escenas contra fondos auténticos.

Una ironía de esta situación es que la Day era una enemiga mortal de los aeroplanos y de todo lo que significara viajar por aire. Sin embargo, su papel en "Julia" es nada menos que de una aeromoza y por causa de esto y el hecho de que tiene que trasladarse de un lugar a otro rápidamente, ha terminado por ser la más adicta partidaria de la aviación.

Ahora dice que tanto le gusta volar, que no pierde ocasión para ir a bordo de un aeroplano.

Cuando Doris era una simple cantante con las mejores orquestas de los Estados Unidos, soñaba con ser estrella cinematográfica algún día, para poder establecerse en Hollywood y abandonar la vida errante de los artistas.

Su éxito fué tal, que no solamente se convirtió en estrella de primera magnitud, sino también en propietaria, junto con su marido, el poductor Martin Melcher, de su propia compañía productora de películas. Ambos seleccionaron "Julia" como la primera cinta de Arwin Productions para distribución por la Metro Goldwyn-Mayer, y se hospedaron en treinta hoteles diferentes en unas veinticinco ciudades californianas, en el curso de los viajes de filmación para este intenso drama.

Actuación del Sadler's Ballet, en Santander

En el V Festival Internacional de Santander, además de los "ballets" de la Opera de París y Antonio, actuará entre los días 17 y 21 de agosto el Sadler's ells Theatre Ballet que tan rotundos éxitos acaba de obtener en el Festival de Granada. Por ello, el Festival Internacional santanderino reúne los "ballets" más representativos de Europa, estando representada Francia, España e Inglaterra, respectivamente.

«FIN DE SEMANA»

es el suplemento de PUEBLO escrito especialmente para su velada del sábado

FESTIVALES DE MUSICA Y DANZA EN GRANADA

En el bellísimo recinto de la Alhambra granadina se han celebrado, con grandes llenos, festivales de música y danza, en los que estuvieron presentes destacadas personalidades españolas y extranjeras. (Foto Cifra.)

TOROS

La apasionante corrida de la Prensa se celebrará mañana

ANTONIO BIENVENIDA, MANOLO VAZQUEZ Y GREGORIO SANCHEZ SE DISPUTARAN, EN REÑIDA Y NOBLE COMPETENCIA, UNA OREJA DE ORO

El público madrileño, que sabe de grandes acontecimientos taurinos, ha demostrado, con su retirada de localidades de carnets y peticiones en la Asociación, que el cartel que se le ofrece en la famosa corrida de la Prensa es el que llena por completo cuanto al toreo pueda pedir el más exigente aficionado.

Toros de Cobaleda, con trapío, arrobas y pitones, y todo cuanto maravillosamente pueda realizarse en el toreo, está resumido, gloriosamente, en los nombres de Antonio Bienvenida, Manolo Vázquez y Gregorio Sánchez.

Antonio, heredero de las glorias y triunfos de una dinastía torera, caballerosa y artista, al encontrarse en la plenitud de su ciencia y arte, es la veteranía sabia y maestra del clasicismo del toreo, interpretado con un sello, personal, elegante y señor.

Manolo ha juntado en su esportón para sus geniales telas toreras toda la gracia y garbo de la escuela sevillana, su pureza, y todo ello con una afición y valor rebosantes en el momento definitivo para su fama de extraordinario torero.

Gregorio aporta en pleno triunfal ingreso en el escalafón de matadores de toros, la recia emoción del toreo castellano, puesto al día en un capote inimitable y una muleta tan mágica como estética.

Al publicarse estas líneas se estará terminando de servir los pedidos de localidades hechos en la Asociación, donde podrán ser retirados hasta las nueve de la noche, y el poco papel que pueda quedar estará a disposición de los madrugadores mañana, jueves, día de la corrida, en las taquillas de la Empresa, y como los precios, dentro del insuperable cartel están recortados, el éxito rotundo de este brillante broche de la temporada taurina con la noble disputa torera de una oreja de oro, sumará uno más a los de las corridas de la Prensa y será también, una vez más, ocasión de mostrar su señorío y generosidad este noble pueblo madrileño.

CAYETANO ORDOÑEZ REGRESA A ESPAÑA

Hoy, a la una y cuarto, regresó de Méjico, después de una estancia de diez meses y de haber toreado con grandes triunfos y éxitos clamorosos 31 corridas, 27 en Méjico y cuatro en California, el popular matador de toros Cayetano Ordóñez.

TEATROS

EL HOMENAJE A LILI MURATI

En la función honorífica que, dedicada a la ilustre primera actriz Lili Murati, se verificará pasado mañana viernes en el teatro Reina Victoria, será ofrecido al público el interesante programa que a continuación detallamos:

La 200 representación de la comedia de gran éxito "Separada del marido".

Y un extraordinario fin de fiesta, en el que tomarán parte los siguientes celebrados artistas:

Elenita Maya, Margot Cottens, Lolita Rivero, Marujita Díaz, Mari Cruz Cartón, Amparo Garrido, Marisol Reyes, Pastora Quintero, María Remedios, Emilio el Moro, Pepe Baldó, Rafael Farina, Faico, Ramón Vélez, Francisco Aguilera, Juan Heredia, Pepe Motos, Andrés González, el "ballet" de Pericet y la atracción acrobática Vel-Boar.

Festival artístico en las fiestas patronales de Vallecas

SE INICIARAN CON UN PREGON LITERARIO DE HERNANDEZ CASTANEDO

Organizado por el teniente de alcalde de Vallecas, don Eusterio de Juana, tendrá lugar en el cine Excelsior del popular distrito, el próximo 8 de julio, a las once de la mañana, un extraordinario festival artístico destinado a las Obras de Beneficencia Municipal, como apertura de las fiestas patronales de la Santísima Virgen del Carmen, y en cuyo programa figura un concierto por la rondalla femenina "Dulce Nombre de María", del barrio de Doña Carlota, dirigida por Pedro García; una selección del popular espectáculo "Varietés 1900..."; cantos populares por los afamados artistas vallecanos Consuelo Saavedra, Boni Brea y el guitarrista Andrés Alonso; "Páginas de zarzuela y género chico", con una selección de "Agua, azucarillos y aguardiente", interpretado por el Grupo de Arte Popular, dirigido por Tomás Seseña y maestro Manuel García, y como última parte del programa actuarán la tiple Gloria Ballesteros y el bajo Manuel Torremochá, Rafael Farina, Luisa de Córdoba, que interpretará el dúo de "La Revoltosa" con el barítono Luis Rodrigo; Tony Leblanc, y como espectáculo final cerrará el programa Celia Gámez, que interpretará el "Viva Madrid", de "Aguila de fuego".

Confiada a Tomás Seseña la dirección artística del espectáculo, iniciará la fiesta un pregón literario, compuesto y leído por Francisco Hernández Castanedo, redactor-jefe de la "Ultima hora de la actualidad", de Radio Nacional de España, e Ignacio Mateo, locutor de la misma emisora, presentará los números del programa, al que asimismo prestará su noble colaboración la orquesta "Titán", de la sala de fiestas Fontoria, dirigida por el maestro Tomás Fernández.

Las invitaciones para este gran festival, previo donativo de 10 a 25 pesetas, pueden solicitarse en la Tenencia de Alcaldía de Vallecas o en las taquillas del cine Excelsior, ambos en la avenida de la Albufera.

También se ha hecho ya público el magnífico programa de Fiestas del Carmen, que animará durante todo el mes de julio este simpático distrito con los más diversos y atractivos espectáculos, de los que iremos dando noticias en su momento.

SGCB2021

VIDA LOCAL

Agasajo al eminente neurocirujano doctor don Sixto Obrador

Le fué tributado por habérsele concedido la Gran Cruz de la Orden Civil de Sanidad y por su brillante éxito en las oposiciones del Instituto del Cáncer

Anoche se celebró una cena en homenaje al doctor don Sixto Obrador, con motivo de su reciente ingreso en la Orden Civil de Sanidad, con categoría de Gran Cruz. Con el agasajado ocuparon la presidencia el director general de Sanidad, doctor Palanca; el director del Instituto de Investigaciones Médicas, doctor Jiménez Díaz; director del Instituto del Cáncer, doctor Sanz Ibáñez; don Sixto Obrador, padre del agasajado; director del Hospital General de Beneficencia, doctor Camarón; presidente del Consejo General de Colegios Médicos, doctor Crespo Alvarez; presidente y secretario del Colegio de Madrid, doctores Calderín y Gómez Pineda; don Juan Garrido Lestache, vicepresidente del Colegio de édicos; el decano de la Facultad de Medicina de Madrid, doctor García Orcoyen; los doctores González Duarte, Die y Más, Abelló, Nistal, Monereo y marqués de Villaverde, y el jefe provincial de Sanidad de Madrid, doctor Fernández Turégano.

También asistieron los doctores Vallejo Nájera, Sánchez Bordona, jefe de Servicios de Enfermedades Profesionales del Instituto Nacional de Previsión; doctor Navarro, inspector provincial del Seguro de Enfermedad y otros muchos, hasta un total de más de trescientos comensales, que llenaban por completo la amplia terraza del hotel.

A los postres, el doctor Epelde, de la Comisión organizadora del agasajo, leyó numerosas adhesiones recibidas de toda España. El director general de Sanidad, doctor Palanca, pronunció cálidas frases de elogio del doctor Obrador y recordó que la iniciativa de solicitar para él la Gran Cruz de Sanidad había partido del Colegio de Médicos de Madrid, que quiso así galardonar sus relevantes dotes. Don Carlos Jiménez Díaz habló a continuación y destacó la personalidad del doctor Obrador en el campo de la neurología, señalándolo como un auténtico valor español de resonancia universal.

Por último, el doctor Obrador dió las gracias por el homenaje. Recordó su iniciación en la carrera de Medicina y tuvo un emocionante recuerdo para Río Ortega y Cajal, creadores de la magnífica escuela de la histología española. Hizo un esbozo de los comienzos de la especialización en España, y después de un cariñoso elogio para el doctor Jiménez Díaz, su maestro y su orientador, afirmó que la neurocirugía es una especialidad separada del tronco general de la cirugía. Expresó su agradecimiento a Su Excelencia el Jefe del Estado, por haberle distinguido con la Gran Cruz de Sanidad; al ministro de la Gobernación, al director general de Sanidad, a los presidentes del Consejo General de Colegios Médicos y del Colegio de Madrid y a sus amigos y compañeros, por el agasajo.

El doctor Obrador fué largamente ovacionado y asimismo lo fueron los oradores que le precedieron.

La ronda especial de Policía Urbana efectuó 4.044 intervenciones en junio

La ronda especial de la Policía Urbana ha efectuado 4.044 intervenciones durante el pasado mes de junio. Tales intervenciones se distribuyen en la siguiente forma:

Conductores de vehículos denunciados o multados por hacer uso de las señales acústicas, circular por dirección prohibida, por velocidad excesiva, estacionarse en las paradas de trolebuses o tranvías o no detenerse para que suban o desciendan los viajeros en las paradas de éstos, no llevar uniforme los conductores de servicio público, llevar ayudante, etc., 805. Por viajar en las traseras de los vehículos, 190. Por llevar los perros sueltos sin bozal, 204. Por jugar a la pelota en la vía pública, 150. Por tener la radio en tono elevado a altas horas de la noche, 43. Por faltar a la honestidad en la vía pública, 114. Por cometer actos de gamberrismo, 25. Por carecer de luz indicadora de peligro en las obras de la vía pública, 124. Por diferentes faltas de policía urbana, arrojar agua y objetos a la calle, cantar y alborotar, dañar el arbolado, faroles del alumbrado público, manipular en las bocas de riego, tener ropa tendida en los balcones o ventanas, etc., 2.389.

Transportes de viajeros de la R. E. N. F. E. por carretera a Santander

A partir de hoy, la R. E. N. F. E. restablece para esta temporada de verano el servicio de transporte de viajeros por carretera entre Madrid y Santander.

Los autobuses saldrán de la capital los lunes, miércoles y viernes, a las 8 horas 30 minutos, para llegar a Santander a las 18 horas 30 minutos, y regresarán los martes, jueves y sábados, a las 9 horas, para llegar a Madrid a las 19 horas, deteniéndose, tanto a la ida como a la vuelta, durante una hora, en Burgos, para el almuerzo de los viajeros.

VIAJE

Se encuentran en Palma de Mallorca los señores condes de Ruiseñada, pasando unos días en compañía de sus hijos.

NECROLOGICAS

Tras rápida enfermedad ha fallecido en Madrid la señora doña Luisa Tarrero de Lascuraín, esposa de don Estanislao Lloret, antiguo compañero en la Prensa, de los tiempos de "El Mentidero" y "La Acción".

La familia Lloret, que recibe innumerables muestras de condolencia, puede unir la nuestra, muy sincera, por la pérdida irreparable que ha sufrido.

* * *

Después de larga y penosa enfermedad, sobrellevada con ejemplar resignación cristiana, ha fallecido en Madrid doña María Josefa González Fernández, esposa de nuestro querido compañero en la Prensa el redactor de la Agencia Logos y de los diarios hablados de Radio Nacional de España, don Víctor Mínguez Cortezón.

Al sepelio, verificado ayer tarde, asistieron numerosos periodistas de los diarios, agencias y Radio Nacional de España.

Descanse en paz el alma de la finada y reciba nuestro estimado colega la expresión de nuestra condolencia por la desgracia.

* * *

En Valdepeñas (Ciudad Real) ha fallecido cristianamente la virtuosa señora doña Josefa Ruiz Barba, madre del corresponsal administrativo de PUEBLO en aquella plaza, don José Gómez Ruiz, a quien damos nuestro más sentido pésame por tan sensible pérdida.

PROGRAMA DE LAS FIESTAS EN TETUAN DE LAS VICTORIAS

Hoy, a las ocho de la tarde, partido de baloncesto en la quermesse.

Once menos cuarto, concierto de la Banda Municipal en la explanada frente a la Casa de Socorro.

Once, fiesta de juventud en la quermesse; homenaje al maestro Guillén y estreno del pasacalle que dedica a la barriada "Verbena de las Victorias"; fiesta de juventud en los jardines de Casa Franco; atracciones.

Mañana los gigantes y cabezudos, con las dulzainas, recorrerán las principales calles del distrito.

Doce, reparto de bolsas de víveres entre los necesitados.

Siete, partido de fútbol.

Siete, en la Tenencia de Alcaldía, distribución de mil bolsas de merienda entre los niños. A continuación, juegos japoneses en la explanada de la Casa de Socorro, con sorpresas y regalos para los pequeños.

En la quermesse, actuación del Teatro Guiñol; entrada gratuita.

Once, en los jardines de Casa Franco, suntuoso cotillón con regalos.

Once, fiesta de juventud en la quermesse y concurso de bayón.

Once, fuegos artificiales desde la calle de Manuel Hernández a la plaza de Castilla.

Fiestas de Nuestra Señora del Carmen en el distrito de Vallecas

Ha sido confeccionado un extenso programa

Un nutrido y extenso programa de festejos ha organizado la Tenencia de Alcaldía en honor de la Virgen Nuestra Señora del Carmen, Patrona del distrito vallecano. A la gran obra que su titular, don Eusterio de Juana, viene realizando para dotar de viviendas sanas a las familias que habitan la zona del suburbio se unen ahora obligaciones de carácter social y benéfico, para las cuales reclama fondos económicos.

De ahí la confección de este programa de festejos, que se desarrollará del 13 al 23 del presente mes. Un cálido pregón castizo, pergeñado por el propio señor De Juana, llama a los vallecanos a las solemnidades religiosas y fiestas verberenas.

Se establecen concursos de trabajos periodísticos y radiofónicos. El día de la Virgen del Carmen, misa y procesión solemnes; funciones religiosas en la parroquia de San Ramón, reparto de miles de meriendas a los niños del distrito y dos millares de cestas de comestibles entre los necesitados, conciertos de la Banda Municipal, elección de la señorita "Carmen de Vallecas" y de sus damas de honor, sesiones de cine gratuitas, exposición de pintura, fotografía y trabajos manuales, con importantes premios, y los clásicos concursos de patios engalanados, escaparates, rondallas, de feos, tiro al pichón y al plato, de mantones de manila, de peinados, albañilería, chotis, una gran fiesta del cuplé, carreras ciclistas, de la morcilla, etc., así como por la Junta de Beneficencia el pago del desempeño de ropas y útiles de trabajo.

Sentida manifestación del pueblo madrileño en el entierro de los cinco bomberos muertos en acto de servicio

El alcalde impuso a los cadáveres la Medalla de Madrid

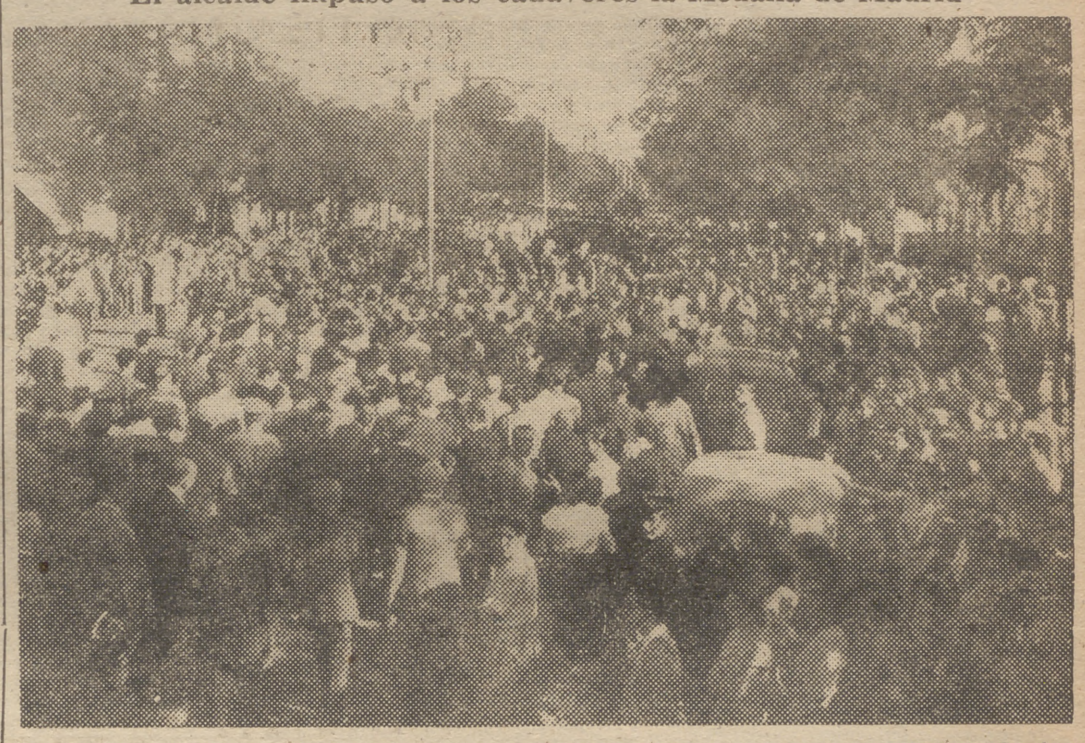

Desde que se instaló la capilla ardiente en el Parque Central número 1, de la calle de García Morato, en donde fueron colocados los féretros con los restos mortales de los cinco bomberos muertos durante el hundimiento de la casa del Puente de Vallecas el público no cesó de circular por la misma, depositó flores y dedicó sus oraciones en sufragio del alma de los infortunados jóvenes.

A las seis de la tarde, el alcalde, conde de Mayalde, se presentó en el Parque, y después de orar ante los cadáveres colocó sobre el pecho de cada uno un rosario y un crucifijo.

Seguidamente se organizó el entierro. En primer lugar marchaba el coche-estufa, con más de veinte coronas de flores, homenaje póstumo del Ayuntamiento de Madrid, Cuerpos de Bomberos de nuestra capital, de Santander y de Barcelona, Sociedad Benéfica de Bomberos, Montepío de Funcionarios, etc. Detrás iba el Clero parroquial con cruz alzada, correspondiente a la iglesia de San Juan de la Cruz, y tras cada coche fúnebre, familiares y parientes.

La presidencia oficial estuvo integrada por el director general de Seguridad, general Hierro; gobernador civil, general Alvarez Rementería; el Ayuntamiento en Corporación, presidido por el alcalde, conde de Mayalde; primer teniente de alcalde, señor Soler, y delegado del Servicio contra Incendios, marqués de Grijalba; presidente de la Diputación Provincial, marqués de la Valdavia, y jefe superior de Policía, señor Losada. La Banda Municipal interpretó diversas composiciones fúnebres.

En la glorieta de la Iglesia se rezó un responso y se despidió oficialmente el duelo. Pero la mayor parte de las autoridades y del público continuó hasta el cementerio de Nuestra Señora de la Almudena. Al pasar por el Parque del servicio en la calle de O'Donnell, los compañeros de los finados, formados, les rindieron homenaje póstumo.

En la sacramental el señor Soler pronunció unas sentidas palabras exaltando el valor cívico de los ejemplares funcionarios, y por último, el conde de Mayalde hizo constar el sentimiento del pueblo madrileño por el sacrificio de sus más humildes y abnegados servidores, que han cumplido con el deber hasta el máximo, incluso dando su vida.

CONCESION DE LAS MEDALLAS

Con carácter urgente la Comisión Municipal Permanente, y en su nombre el alcalde de Madrid, conde de Mayalde, ha acordado conceder Medallas de Madrid a cada uno de los bomberos que perecieron en el incendio del Puente de Vallecas. Al capataz, señor Muñoz Andarias, en la categoría de plata, y en la de bronce al resto de sus compañeros.

Los cinco desgraciados bomberos que perecieron el pasado domingo en el incendio de una casa del Puente de Vallecas eran todos jóvenes, excepto el capataz. Y todos casados. Este, Victoriano Muñoz Andarias, tenía dos hijos (hijo e hija); una hija Juan Martínez González, dos hijos Darío Viadero Lasada, dos hijos también Pedro Carracedo Sánchez y dos hijos igualmente Florencio Díaz Julián.

Por haber fallecido en acto de servicio, administrativamente, las viudas y beneficiarios percibirán el haber íntegro que disfrutaban. Al haber les serán acumulados los devengos y aumentos correspondientes, como si los leales servidores del Municipio permanecieran en activo, sujetos a las alteraciones escalafonarias.

SEPELIO DE OTRAS CUATRO VICTIMAS

Ayer, por la tarde, se efectuó el traslado de los restos de varias de las víctimas del hundimiento de una casa en la barriada de Vallecas. El de los hermanos don Faustino y don Andrés Mondán Fernández se realizó, a las siete de la tarde, desde el Instituto de Anatomía Forense al cementerio de la citada barriada, donde recibieron cristiana sepultura, así como don Claudio Gandul Alonso, cuñado de los anteriores.

También se celebró el entierro del niño Sancho Miranda, que fué enterrado en el cementerio de Nuestra Señora de la Almudena.

Fueron acompañados hasta su última morada por el teniente de alcalde del distrito de Vallecas, señor De Juana, y el concejal señor Alvarez Molina, familiares de las víctimas y numerosísimos amigos y público, que se sumó espontáneamente a las comitivas fúnebres.

Los inválidos civiles tendrán que renovar sus carnets

Al objeto de la renovación de carnets, se comunica a los antiguos afiliados a la Organización Madrileña de Inválidos se pasen por las oficinas de dicha entidad, plaza de Cristino Martos, 4, 4.º, por todo el presente mes de julio, considerando que transcurrido este plazo sin presentarse renunciarán a sus derechos.

En favor de los familiares de las víctimas del hundimiento en el Puente de Vallecas

La Tenencia de Alcaldía de Vallecas y su Junta de Beneficencia han abierto una suscripción en favor de las familias de las víctimas habidas en el hundimiento de la casa número 25 de la calle de Crucero Baleares del Puente de Vallecas, destinando a esta suscripción la totalidad de la recaudación del festival artístico benéfico, que se celebrará el próximo domingo día 8, a las once de la mañana, en el cine Excelsior (avenida de la Albufera). Los donativos se recogerán en la Secretaría de la Tenencia de Alcaldía de Vallecas (avenida de la Albufera, 34), donde queda abierta la suscripción.

DE INTERES PARA LOS DIBUJANTES

Se pone en conocimiento de todos los dibujantes que, al objeto de confeccionar el fichero y censo profesional, se sirvan pasar por las oficinas de la Asociación, paseo del Prado, núm. 20, sexta planta, Sindicato Nacional de Actividades Diversas, todos los días laborables, excepto los sábados, de siete a nueve de la tarde, para recibir instrucciones y facilitar los datos necesarios para proceder en fecha próxima a extender la Tarjeta de Identidad Profesional.

3.000 PLAZAS A OPOSICION

100 plazas de Auxiliares de la Administración de Justicia, con 14.660 pesetas anuales. Instancias hasta el 26 de julio. Exámenes en octubre. Edad, mayor de 16 años. No se exige título. Se admiten señoritas. — **Más de 2.800 para Practicantes titulares.** Instancias hasta el 14 de julio.—**60 para Mecanógrafas en el Banco Español de Crédito y 10 para Auxiliares Masculinos en el Banco Popular. — 9 para Mecanógrafos Calculadores del Instituto Nacional de Estadística,** con 15.000 pesetas. Se admiten señoritas. No se exige título. Instancias hasta el 15 de septiembre. **30 para Radiotelegrafistas.** Instancias, del 1 al 20 de julio.—**PROXIMAS OPOSICIONES: Agentes de Policía, Gestores Administrativos, Banca Privada, Procuradores de los Tribunales, Auxiliares y Oficiales en varios Ayuntamientos y Diputaciones.—OTRAS PREPARACIONES: Cultura General, Taquimecanografía, Contabilidad, Banca, Comercio, Topógrafos, Peritos Agrícolas e Industriales, etc., etc. — Para programas oficiales, "Contestaciones Reus" y preparación,** diríjanse al

INSTITUTO EDITORIAL REUS

Preciados, 6 y 23, y Puerta del Sol, 12. Teléfonos 21-36-19 y 22-60-19

Regalamos prospecto de la oposición que le interese

ANUNCIOS POR PALABRAS

LOS ANUNCIOS DE ESTA SECCION PUEDEN REMITIRSE A PUBLICIDAD DE "PUEBLO" ESCRITOS A MAQUINA O CON LETRA CLARA, ADJUNTANDO SU IMPORTE: 1 PESETA POR PALABRA, MAS 0,50 DE TIMBRE, EN SELLOS DE CORREOS O EN PAPEL MONEDA

AGENCIAS

PASAPORTES Venezuela Brasil, certificaciones familias numerosas. Otesso. Preciados 17.

AUTOMOVILES

ESCUELA "España" Enseñanza conducción automóviles garantizada. Carnets. Alfonso XII 58.

CALLAO: Enseña conducir "Fiat 1.900" "Seat 1.400", "1 at 1.100", "Peugeot 203", "Renault 4-4". Omnibus modernísimos. Tramitamos carnet. Preciados, 23.

CONSULTAS

IMPOTENCIA. Ultimos tratamientos. Fuencarral, 6. (15.256.)

HIPOTECAS

HIPOTECAS 24 horas. Merino. Fuencarral, 23.

MUEBLES

SILLAS, mesas plegables. Santa Isabel, 36. Muebles.

PATENTES

OFRECESE licencia explotación modelo utilidad 30.818, por "Dispositivo fijación de elementos cerámicos de construcción". Dirigirse Registro Propiedad Industrial.

TRASPASOS

SE traspasa negocio único de compraventa por traslado. Ruatasal, 9, entresuelo derecha. Santander.

TRANSPORTES

TRANSPORTES Extremadura. Calle Palencia, 29. 33-42-38. 33 39-27.

TRABAJO

OFERTAS

SE necesitan oficiales de tercera soldadura autógena y torneros. También oficiales soldadura eléctrica y calderereros. Dirigirse a la Compañía Auxiliar de Transportes. Kilómetro 9 carretera de Andalucía (Villaverde). (4.487.)

REPRESENTANTES necesitamos. Climent, Colón, 10. Murcia.

NOTAS Y AVISOS DE LA CIUDAD

Información religiosa

Jueves 5. — Santos: Antonio María Zaccaria, Atanasio, Zoe, Domicia, Agatón, Trifina, Marino Teodoto, Cédola y Cirila.

Misa de San Antonio María Zaccaria, color blanco

EN LAS CALATRAVAS. NOVENA A SAN CAYETANO

Todos los días estará expuesta Su Divina Majestad, de nueve a una, que se dará la bendición. A las doce y media, misa con orquesta, rosario del Santo, peticiones y reserva. Por la tarde, a las ocho, exposición de Su Divina Majestad, estación, santo rosario y sermón, que predicará el elocuente orador sagrado muy ilustre señora don Francisco de las Heras, penitenciario de esta iglesia; ejercicio de la novena, solemne reserva, gozos al Santo y adoración de su santa reliquia.

EN LA IGLESIA DEL CARMEN, QUINARIO DE LA VENERABLE ORDEN TERCERA

La V. O. T. de Nuestra Señora del Carmen (Calzados) establecida en la iglesia parroquial del Carmen y San Luis, celebrará solemne quinario del 3 al 7 de julio corriente.

Por la mañana, a las diez y media, misa cantada; por la tarde, a las ocho, exposición de Su Divina Majestad, estación, corona carmelitana, sermón, reserva y salve.

Avisos varios

CONCIERTO EN EL COLEGIO MAYOR ANTONIO DE NEBRIJA

A las siete de la tarde, curso de interpretación de música contemporánea, dirigido por Margot Pinter. Se interpretarán obras de Hindemith, Bartok, Berg, Rodrigo, Nielsen y Mompóu.

SUBASTA, EL DIA 13, DE PUESTOS DE MELONES

El día 13 del actual, a las seis de la tarde, se celebrará en el patio de la Casa de Cisneros (plaza de la Villa, 4) la subasta para la adjudicación de puestos de melones durante la temporada de 1956 y 1957, con arreglo a las bases, modelos y precios tipo que estarán de manifiesto en la Sección de Policía Urbana del Ayuntamiento de Madrid (plaza de la Villa, 5, última planta), durante las horas de despacho al público, de diez a una de la mañana y de cinco a ocho de la tarde.

PRORROGA EN EL CONCURSO DE NOVELA PREMIO CLUB ESPAÑA

El plazo de admisión de originales para el concurso internacional de novela Premio Club España, que expiraba el día 30 de julio próximo, ha quedado prorrogado hasta el 31 de julio, atendiendo a infinidad de solicitudes recibidas desde varios países de habla española.

DE INTERES PARA LOS SUBDITOS ARGENTINOS

El Consulado correspondiente hace un llamamiento a los ciudadanos argentinos residentes en Madrid, Toledo, Ciudad Real, Cuenca, Guadalajara, Segovia, Avila, Zamora, Salamanca, Cáceres, Palencia y Valladolid, a fin de que se personen por el Consulado a ratificar sus domicilios, por así disponerlo un reciente decreto del Gobierno bonaerense.

EXCURSIONES DE EDUCACION Y DESCANSO PARA SEPTIEMBRE

Del 9 al 22 de septiembre próximo, Educación y Descanso organiza una excursión de catorce días por Andalucía, Marruecos y Tánger. Los viajes serán en autopullman, y los alojamientos en hoteles de primera y segunda categoría. El precio de la excursión es de 2.795 pesetas.

Las inscripciones pueden hacerse en las oficinas de Educación y Descanso, avenida de José Antonio, 32, teléfonos 217177 y 216519.

CUPON DE CIEGOS

El número premiado ayer fué el 245.

CRONICA MADRILEÑA

por PILAR NARVION

PUESTO YA UN PIE EN EL ESTRIBO DE LAS VACACIONES

(DEL DIARIO DE UNA MECANOGRAFA)

9,30.—He conseguido que el jefe de Personal no me descuente la media hora de retraso. Afortunadamente, el autobús, el Metro y los tranvías siguen siendo un argumento convincente. ¿Qué será de nosotros si el Ayuntamiento consiguiese alguna vez hacer absolutamente eficaces los medios de transporte urbano?

9,45.—Le he explicado a Luisita cómo me estoy haciendo el traje de baño. Verdaderamente ha sido una suerte conseguir plaza en la Residencia de Educación y Descanso, precisamente para el turno del 15 de julio, que son mis vacaciones.

10.—Vine tan rápidamente a la oficina, que he tenido que terminar de pintarme aquí. No me había dado tiempo de ponerme el rimel en casa.

10,15.—Soy una calamidad; con la preocupación de mis preparativos de viaje he olvidado en casa la llave de la mesa del despacho. Gracias a que la mesa de Juanita, en el piso quinto, tiene una cerradura como la mía. He tenido que subir. Juanita estaba en el piso primero enseñando a Loli cómo se hace ese punto de ganchillo tan bonito. Mientras la esperaba, me ha explicado Mary cómo se va a hacer la blusa.

11.—Me he encontrado a Manolo otra vez en la escalera. El también va a Mallorca. Dice que seguramente nos veremos. Mi jefe aseguró el otro día que a Manolo lo ascenderán el año próximo.

11,15.—Cuando iba por la tercera carta me confundí de apellido, y he tenido que ir al despacho de Trini para que me prestase la goma. Me ha explicado cómo se va a hacer la mantelería de vichy. ¡Dichoso equipo!

12.—No se aguanta de calor. He bajado al bar a tomar una cerveza.

12,15.—Don Rosendo es un pesado; me ha tenido media mañana buscando la documentación de Hijos de Fernández y Compañía.

12,45.—Si no vienes pronto a arreglarte te pillan la delantera y no sales de la oficina ni a las tres.

13,5.—¡Qué barbaridad! Menos mal que ya llegan las vacaciones. Cada día se sale más tarde de la oficina.

13,10.—Veremos cuándo llega el 71.

13,30.—Será mejor tomar el Metro hasta Goya.

14,45.—¿Cocido para comer? Mamá, con este calor, lo único que apetece es la ensalada. A mí, garbanzos no, que engordan.

15,15.—Pon más alta la radio, que está cantando Luis Mariano.

15,45.—Será mejor que tome el Metro, o llegaré tarde a la firma.

16,15.—Sí, claro; otra vez el tranvía. ¿Tengo yo la culpa de que estén tan mal los transportes municipales?

16,45.—No sé dónde estarán los papeles de Hijos de Fernández y Compañía. Creo que en Mallorca no llueve nunca. Seguro que podré bañarme todos los días. Será mejor que me haga el vestido estampado sin mangas; favorecen más.

17,15.—¡Vaya; tendré que ir otra vez a por la goma de borrar!

18.—Sería estupendo que me llamase Manolo para salir esta tarde.

18,45.—Voy a hacerme la encontradiza; iré a pedir la carpeta de Varios a su despacho.

18,46.—Yo también saldré tarde, porque tengo que terminar unos expedientes.

19.—Me da lo mismo que se arreglen ellas antes. "Muy señor mío y de mi más distinguida consideración"...

19,10.—¡Ahora me he dejado en casa los polvos!

19,15.—Ese que se oye es Manolo. "Muy señor mío y de mi más distinguida consideración". Termino inmediatamente.

19,20.—¿Adónde vamos?

19,30.—Nos podemos sentar aquí.

19,40.—A mí me gusta mucho la horchata.

21,45.—¡Las diez menos cuarto! Cómo pasa el tiempo. Parece que nos hemos sentado hace cinco minutos.

22.—Es mejor que esperemos al 71. El Metro a estas horas va lleno.

22,30.—Me siento tan feliz, que voy a comer patatas, aunque engorde.

23,30.—Mañana me pondré la blusa blanca, que me favorece más.

23,35.—¿Me prestas tu crema de noche?

24.—¡Qué hermosa es la vida con unas vacaciones en Mallorca por delante y Manolo veraneando allí también! Mañana me haré un poco la distraída cuando lo vea...

Homenaje a don Francisco de Luis

LE FUE OFRECIDO POR EL CONSORCIO DE DIARIOS ESPAÑOLES

Al consejero delegado de la Editorial Católica y presidente del Consorcio de Diarios Españoles, don Francisco de Luis, y organizado por esta entidad, le fué tributado un cariñoso y brillante homenaje.

Por su labor profesional y con motivo de la creación por las empresas periodísticas del Premio anual "Francisco de Luis", para estudios sobre organización y administración periodísticas.

Al almuerzo asistieron numerosos periodistas, directores y gerentes de empresas periodísticas de toda España, figuras de la política y de la sociedad madrileña y personal de las empresas que dirige el señor De Luis.

En la presidencia, al lado del homenajeado, se encontraban el presidente del Consejo de Estado, don José Ibáñez Martín; los ex ministros señores Rein Segura y Larraz; los consejeros de la Editorial Católica marqués de la Vega de Anzó, señores Escudero, Zulueta y Zubiria; el presidente de la Asociación de la Prensa madrileña y de la Federación de Asociaciones de Prensa de España, don Manuel Aznar; el consejero de Prensa Española, don Fernando Luca de Tena; el vicepresidente de las Cortes y presidente de la Diputación, marqués de la Valdavia; el consejero de Estado señor Lapuerta, el ministro de Suecia y otras personalidades.

Entre las adhesiones figuraban las del obispo de Ereso, consiliario de Acción Católica, monseñor Zacarías de Vizcarra, ministro de Asuntos Exteriores, ministro de Hacienda, subsecretario de Justicia, director general de Prensa, marqués de Luca de Tena, delegado nacional de Prensa del Movimiento, presidente de la Editorial Católica, señor Sinués, y otros.

Don Fernando Luca de Tena ofreció el homenaje.

Seguidamente Manuel Aznar dijo que hablaba en nombre y representación de todos los periodistas, puesto que lo hacía como presidente de la Asociación de la Prensa de Madrid y de la Federación de Asociaciones.

Se refirió después el señor Aznar a la época en que don Francisco de Luis inicia su carrera profesional. Su formación procede de aquella capitanía de don Angel Herrera. Evoca luego la época en que era preciso edificar la Prensa moderna, ordenada, técnica, objetiva, frente a un concepto bohemio, político, no siempre responsable y a veces desgarrado. En esta empresa don Francisco de Luis ha logrado una personalidad eminente y se encuentra entre los cinco primeros periodistas españoles de nuestros días.

Terminó reiterando la adhesión de los periodistas españoles al ilustre compañero agasajado hoy con tanta justicia.

PALABRAS DEL HOMENAJEADO

Don Francisco de Luis dió las gracias en breves y emocionadas palabras. Definió al periodista y al periódico, y se refirió al nacimiento del Consorcio de Diarios Españoles, acaecido en el año de 1947 en la órbita sindical.

En un párrafo final recordó que hace cuarenta años llegaza a Madrid, desde su tierra asturiana, con la ilusión propia de la mocedad. "Ni en los momentos de mayor fantasía juvenil pude soñar nunca que llegara a celebrarse este acto. Excesivo regalo de la Providencia, que nunca podré agradecer bastante ni a ella ni a vosotos."

Aviso de la Asociación Nacional de Supervivientes de las Campañas de Cuba, Puerto Rico y Filipinas

Se ruega a todos los ancianos supervivientes de las campañas de Cuba, Puerto Rico y Filipinas residentes en Madrid que, habiéndose trasladado el domicilio social de la entidad a la calle de Lope de Rueda, 19, 1.°, para un asunto de sumo interés, relacionado con el cobro de la pensión, se pasen urgentemente por estas oficinas todos los días laborables, de diez a una de la mañana y de cuatro a siete de la tarde, con toda la documentación que posean de las Campañas de Ultramar.

Misa por los falangistas Galán y Arriola

Al cumplirse el vigésimo aniversario del asesinato de los camaradas Jacobo Galán Sueiro y Miguel Arriola Cruz, pertenecientes a la cuarta centuria de la primera línea de la Falange de Madrid, la Delegación Provincial de la Vieja Guardia aplicó una solemne misa de réquiem, en sufragio de sus almas, en la iglesia de los Padres Dominicos, de la calle de Conde de Peñalver, en cuya calle (antes Torrijos) se cometió el cobarde atentado en el que perdieron la vida los citados camaradas.

Presidieron la ceremonia, junto con los familiares de los caídos, el delegado nacional de Información, los delegados provinciales de la Vieja Guardia y de Información, representaciones de la Inspección Nacional de la Vieja Guardia, de la Jefatura Provincial del Movimiento, de los Distritos y de las antiguas Centurias y numerosos camaradas que se sumaron al acto religioso.

MADRID A TODAS HORAS

Por JULIO TRENAS

LOS PREMIOS "TOMAS MORALES"

El sábado van a fallarse los premios de poesía "Tomás Morales". Son tres, de 8.000, 5.000 y 3.000 pesetas, respectivamente. Están organizados por el Patronato Colón, y su convocatoria no puede ser más libre: pueden ser concedidos a un poema, libro o conjunto de poemas—siempre inéditos—, e indistintamente el poeta puede cantar en castellano, gallego o catalán.

Integran el Jurado encargado de discernirlo Florentino Pérez Embid, José Hierro, Balbín Lucas, Carmen Laforet y Pedro de Lorenzo. Observarán ustedes que, salvo José Hierro, el Jurado es todo de prosistas. Se han presentado alrededor de los doscientos concursantes, y entre ellos poetas calificadísimos. A saber: Gerardo Diego, Rafael Morales, Salvador Pérez Valiente, José García Nieto, Blas de Otero, Leopoldo de Luis, Ramón de Garciasol, etcétera. Cabe decir que toda la nómina de la poesía vigente acude a este concurso. También hay algunos concurrentes que lo hicieron bajo lema, sin ofrecer la firma.

En cuanto a la poesía en otras lenguas, hay mayor número de concurrentes en catalán que en gallego. Sin embargo, los originales de esta última lengua son, aunque pocos, bastante buenos.

LA U. N. A. ACOGE A LOS PLASTICOS

Bajo este anagrama, "UNA", está la Unión de Nuevos Autores, de la cual ya he hablado repetidamente. Solían reunirse sus miembros fundadores en el Café Comercial, de la glorieta de Bilbao, y la novedad de la Asociación estriba en que tiene distribuídas Delegaciones en todos los distritos de Madrid, así como representaciones y delegados en toda España y varios países de América.

Ahora la U. N. A. crea una nueva sección en su seno, la que abarca a los pintores y escultores. De ella se encarga el veterano y notable escultor Rafael Llaneces Mariscal, quien instala su Delegación en el propio estudio (Cardenal Cisneros, 8, Madrid). A él, y en el mencionado lugar, pueden dirigirse los plásticos que deseen ingresar en la U. N. A.

Trata la Asociación de celebrar Exposiciones de pintura y escultura tanto en España como en América, y para esto último cuenta con los delegados en distintos países: Argentina, Chile, Méjico, Uruguay, Colombia, Venezuela, Bolivia, Ecuador y Cuba.

Todo grupo tiene su reunión cafeteril, y los autores nuevos han trasladado la suya definitivamente al Café Lyón d'Or, junto al Banco de Bilbao. Allí se encontrarán todos los sábados, a partir de las diez de la noche.

MAS DEL "PLANETA"

Uno de los jurados del concurso convocado por Lara me dice:

—Lo del "Planeta" es cíclico. Unos años son muchos los concurrentes y escasas las buenas novelas. Otros sucede lo contrario. Hay menos concursantes, pero abundan las novelas de calidad. Sospecho que este año va a ocurrir algo de esto último...

Y puede que sea así. Por lo pronto, aparte de los nombres de escritores que di como concurrentes están los de Molero Massa, Charles David Ley—el profesor inglés de lo que fué "Juventud creadora", que ha escrito su novela directamente en castellano—y Ramón Solís.

Respecto al Jurado, será el mismo que todos los años. Aunque hay un ilustre escritor que todavía no ha dado a Lara su aceptación, si bien el editor cuenta con ella de antemano.

Salió para Buenos Aires el embajador argentino

El embajador de la República Argentina, vicealmirante don Samuel Toranzo Calderón, ha salido en el día de ayer con destino a su país, acompañado por el secretario de Embajada, don Fernando Suárez Rodríguez.

FARMACIAS DE GUARDIA

Mesón de Paredes, 16; Antonio López, 15; Jesús del Gran Poder, 1 (Usera); paseo de las Delicias, 72; Miguel Servet, 1; Echegaray, 21; Doce de Octubre, 17; Narváez, 12; Alcalá, 148; Almagro, 46; Campoamor, 7; Serrano, 96; Ayala, 53; Velázquez, 20; avenida de los Toreros, 41; María de Molina, núm. 46; Estévez, 3 (Colonia Cruz del Rayo); prolongación General Mola, 257; Marceliano Santa María, 7 (fachada sur Estadio Chamartín); avenida Presidente Carmona, 8 (esquina General Orgaz); García Morato, 111; Jerónimo de la Quintana, 2; Hortaleza, 15; Puerta del Sol, 5; San Bernardo, 60; Fernando el Católico, 28; Cea Bermúdez, 13; Reina Victoria, 3; Jerónima Llorente, 40; Marqués de Urquijo, 2; plaza de Isabel II, 1; Colonia Manzanares, hotel 174 (Fuente de la Teja); carrera de San Isidro, 12 (Puente de Segovia); Luis Pando, 19 (barrio del Lucero); Toledo, 46; Tordo, 9 (esquina Pedro Díez, barrio Terol); carretera de Aragón, 188; Hermanos Machado, 42 (entrada núm. 98 carretera Aragón, Ventas); Santa Natalia, 12 (Ciudad Lineal); Lino, 66 (Tetuán); Nuestra Señora del Carmen, 14 (final Tablada, Tetuán); Arroyo, 13 (Tetuán); avenida de la Albufera, 6 (Puente de Vallecas); Martínez de la Riva, 85 (Puente de Vallecas).

MAÑANA, por Azcona

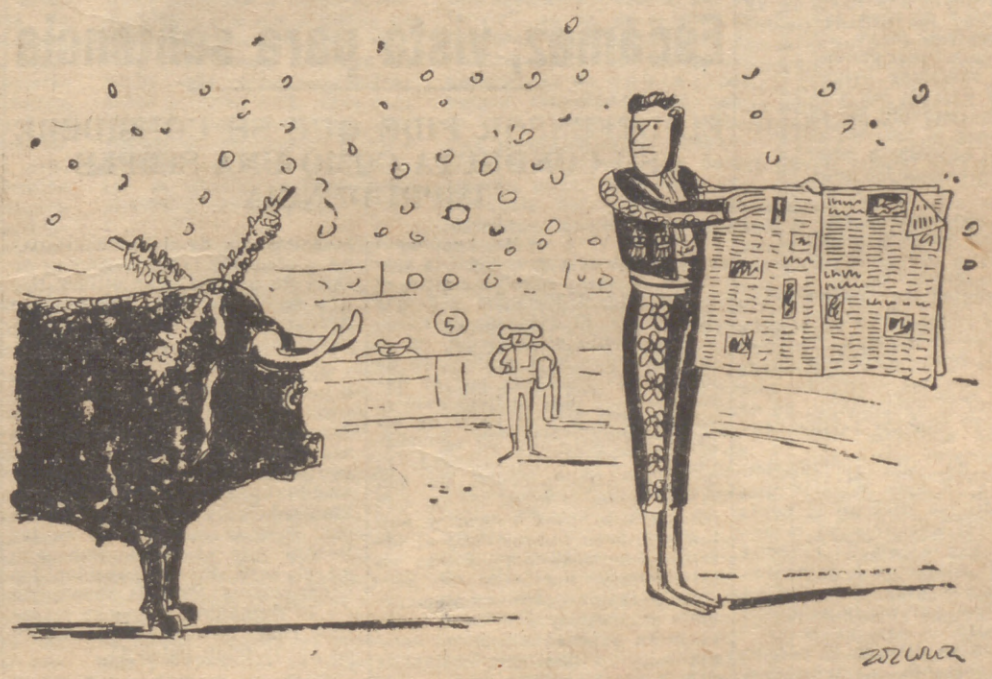

Corrida de la Prensa

SGCB2021

SUCESOS

AUTOMOVIL ENDIABLADO

MINNEAPOLIS, ESCENARIO DEL MAS ESPECTACULAR ACCIDENTE DE TRAFICO

MINNEAPOLIS.—Ross Thompson, de setenta y seis años, fué a estrellarse con su automóvil contra otro que estaba aparcado. Entonces retrocedió y chocó contra un segundo automóvil. Frenó y dió marcha atrás para comprobar los desperfectos del primer choque, embistiendo contra un tercer automóvil. Al ponerse de nuevo en marcha, atropelló a su mujer, fracturándole varios huesos. El, a su vez, fué a estrellarse nuevamente contra el garaje. El y su mujer han sido hospitalizados con múltiples heridas y fracturas. (Mapa.)

Un loco provoca el pánico en las calles de MILAN

ASESINO A CUATRO PERSONAS E HIRIO A OTRAS CINCO EMPUÑANDO UNA METRALLETA

MILAN, 4. — Durante cuatro horas, la localidad de Busto Arsizio, próxima a Milán, ha vivido aterrorizada por el muchacho de diecisiete años Molinari, que asesinó a cuatro personas e hirió a cinco más con una metralleta. Tras disparar contra sus patronos salió a la calle disparando a derecha e izquierda contra una multitud que huía horrorizada. Cuando llegó la Policía, el loco se había refugiado en un almacén situado en el primer piso de una casa de la calle principal.

La Policía, apoyada por los bomberos, rodeó el edificio, disparando contra sus ventanas ráfagas de ametralladora que eran contestadas por el demente de cuando en cuando. La Policía decidió entonces emplear bombas de gases lacrimógenos. Una vez arrojadas éstas por las ventanas del edificio, algunos policías, fuertemente protegidos por sus compañeros, penetraron en el almacén. Al pie de la escalera encontraron a Molinari con la cabeza destrozada y la ropa empapada de sangre. Según los informes de la Policía, alguna ráfaga de ametralladora debió alcanzarle cuando intentaba huir por la parte posterior de la casa. (Efe.)

RESCATADA DE ENTRE LOS RESTOS DE UN COCHE ACCIDENTADO

SALT LAKE CITY (Utah), 4.—Una muchacha de dieciocho años de edad, natural de California, ha sido rescatada la pasada noche de entre los restos de un coche en donde había quedado atrapada después de sufrir un accidente. Estuvo herida junto al cadáver de su novio durante nueve días.

Jean Margetts, de Sunnyvale (California), fué llevada inmediatamente al Hospital, para ser tratada de varias heridas en diversas partes de su cuerpo.

El cadáver de su novio, James Hixon, de veintidós años de edad, fué extraído del coche con gran dificultad. Tenían previsto casarse en el próximo mes de septiembre. (Efe.)

Rescate de las víctimas que perecieron en la catástrofe aérea del Colorado

LA CAMARA DE COMERCIO HA ABIERTO UNA INVESTIGACION

PHOENIX (Arizona), 4. — Hay casi la evidencia de que la catástrofe aérea del sábado pasado, sobre el Gran Cañón, fué originada por haber chocado los dos aviones en pleno vuelo, según ha dicho hoy el capitán Byr Rylan, que dirige los trabajos de investigación y rescate de las víctimas.

Rylan voló personalmente sobre la profunda garganta, acercándose todo lo posible a los restos de los dos aparatos.

Los restos de las víctimas del "Supercostellation" pudieron ser rescatados más tarde y trasladados al aeropuerto de Gran Cañón, con el fin de ser llevados al cementerio de la Guardia Nacional para su inhumación temporal. (Efe.)

* * *

WASHINGTON, 4. — La Cámara de Comercio ha abierto una investigación sobre el tráfico aéreo. La finalidad de la investigación es estudiar todas las posibilidades para evitar accidentes.

El jefe del Comité, J. Percy Priest, ha designado un subcomité especial que iniciará las investigaciones. El primer lugar a visitar es el Gran Cañón, donde se estrellaron dos aviones el sábado pasado. Este será el punto de partida para los restantes estudios del Comité.

En las conversaciones se tratará de la velocidad aérea, sus consecuencias y posible legislación. Se prepara también una legislación especial encaminada a discriminar la responsabilal criminal en caso de accidente. (Efe.)

El Omine-San no se deja conquistar por las mujeres

NARA (Japón), 4.—Un enérgico bonzo ha impedido a tres jóvenes japonesas la ascensión del Omine-San, monte sagrado del budismo, de más de 1.600 metros, vedado a las mujeres desde hace trece siglos.

Las muchachas, pertenecientes a la Sociedad de popularización del esquí y del montañismo establecida en esta capital, alegaron en vano que la prohibición está anticuada, que es contraria a la Constitución japonesa y que, por añadidura, el monte es un parque nacional abierto a todo ciudadano del país.

El sacerdote dijo que no pretendía que las mujeres fueran impuras, pero que la tradición les veda el acceso al monte sagrado, y se opuso al paso de las jóvenes, quienes, finalmente, renunciaron a su propósito de conquista femenina del pico, por lo menos, de mil trescientos años acá. (Efe.)

PUEBLO
DIARIO DE LA NOCHE
Redacción y Administración: Narváez 70 - Teléfono 256132

NOTICIAS GRAFICAS

LA DE ITALIA Sonriente, feliz, con un vestidito rayado, apto para no perder vacaciones; con un monumental bolso, pasea al borde del mar Rossana Galli, esa muchacha que los italianos han elegido para Miss Italia 1956 y que irá, con las otras bellezas del mundo, a por la corona de Miss Universo. Rossana tiene belleza expresiva, esbeltez, femineidad; pero tiene un defectillo: tener veintiún años, ¡la pobre! (Foto Cifra.)

NOS HA NACIDO UN NUEVO SOCAVON Hacia las nueve y media de esta mañana un nuevo socavón nos nació en la calle de Alcalá Justamente en la acera del Ministerio de Educación Nacional. Ya no es la circulación la que pesa en Madrid. Son también los peatones. Y tenga usted cuidado, caballero andante de Madrid, de que no se le hundan las aceras. Como un cráter se abre el socavón. Juzgue el lector su envergadura comparándolo con los "turistas" que observan detrás de la cuerda. (Foto Verdugo.)

TRIBUNALES de Madrid

Marifé de Triana y Antonio Molina, en litigio

LA ARTISTA RECLAMA SALARIOS E INDEMNIZACION POR MAS DE CIEN MIL PESETAS

Ante la Magistratura de Trabajo ha presentado una demanda María Felisa Martínez López, conocida artísticamente por Marifé de Triana, la cual, mediante el correspondiente escrito, entabla procedimiento laboral para reclamar al artista Antonio Molina determinados salarios y por incumplimiento de contrato.

Los hechos en que se basa la demanda se refieren a que con fecha de 15 de noviembre de 1955 suscribieron ante notario ambas partes un contrato de trabajo. En virtud de sus cláusulas, Antonio Molina, como empresario, comprometía a Marifé para actuar como canzonetista y primera figura en su compañía de arte español, y le fijaba la retribución de 600 pesetas diarias.

La canzonetista actuó en la Empresa desde el día 10 de enero del presente año hasta el 22 de mayo, en los teatros Calderón, de Madrid, y en otras salas de Valencia, Toledo, Talavera, Castellón, Alicante, Alcoy, Valí de Uxó y Zaragoza, así como en escenarios de la provincia de Madrid y Barcelona.

Durante este tiempo Marifé de Triana solamente percibió a cuenta de sus honorarios algunas pequeñas cantidades, y, por lo tanto, se le adeuda una suma que oscila entre las 90.000 y las 100.000 pesetas. No se ha podido determinar la cifra exacta, porque la Empresa se ha negado —dícese en la demanda—a presentar sus libros de contabilidad, y de las pequeñas cantidades que ha recibido la demandante no se ha quedado con los recibos duplicados.

Aparte de esta reclamación económica se hace constar que Antonio Molina disolvió la compañía, en la que actuaba la artista, sin explicación de ninguna clase y sin resarcir a la parte demandante los perjuicios que se le irrogaban por incumplimiento del contrato.

También se dice en el escrito que, no obstante las gestiones llevadas a cabo de tipo particular, el empresario se ha negado al pago de los salarios adeudados y a compensarle de los mencionados perjuicios.

Como fundamentos de derecho se alegan los correspondientes artículos de las disposiciones laborales, más los que se juzguen oportunos en el momento de la celebración del juicio. La indemnización por incumplimiento del convenio escrito se deja a que lo fije el magistrado que entienda en el litigio.

A la demanda se opone la representación de Antonio Molina, quien aducirá sus argumentos para explicar las razones por las cuales ha mantenido su actitud.

La duración del contrato, según una de sus cláusulas, debería haber sido de dos años. Y además del sueldo anteriormente citado la artista debería percibir un porcentaje de los beneficios líquidos obtenidos en la explotación del espectáculo que se titulaba "Torre de arena".

El Consejo de Guerra condena a pena de muerte a un atracador

Según informamos ayer a nuestros lectores sobre el Consejo de Guerra celebrado contra Valentín Bravo Malinchón, se acaba de hacer pública la sentencia, por la que se le condena a la pena capital. La sentencia no será firme hasta que la apruebe la autoridad superior.

La causa contra el lotero Escámez, vista para sentencia

EL DEFENSOR PIDE QUE SE CONSIDERE SU CONDUCTA COMO UNA SIMPLE IMPRUDENCIA

SEVILLA, 4. — Ha terminado en la Audiencia Provincial la vista de la causa seguida contra el lotero Miguel Escámez y demás encartados. El defensor de Escámez presentó su informe, en el que se refirió a la calificación de los hechos realizada por el fiscal y afirmó que en todo caso la estafa sería por el valor de las papeletas corrientes de cobertura, pero no existió falsedad, ya que las participaciones no son falsas desde el momento en que han servido para cobrar y son todas iguales. Añadió que el lotero es el más perjudicado en este asunto, puesto que ha perdido todo su patrimonio económico y moral, y pidió que se le absuelva y se considere su conducta como una simple imprudencia reglamentaria.

El defensor de García, uno de los empleados de Escámez, negó también que existiera delito de falsedad, ya que todas las participaciones son iguales. Rechazó la existencia de delito continuado y cree que la infracción es de falta de pesetas. Por último dice que se carece de la certidumbre necesaria para dictar sentencia condenatoria.

El letrado defensor de Barba dijo que cuando su defendido, una vez restablecido de su enfermedad mental, se reincorporó al servicio de Escámez se encontró ya desplazado por García, siendo un verdadero "cero a la izquierda", lo que le exime de casi toda la culpabilidad en los hechos que se le imputan, aun en el caso de ser considerados como ciertos. Pidió la absolución de su defendido y que se le estime como cómplice de un delito de apropiación indebida.

Después de haber informado también los defensores de Espínola, Ponzano y Ruiz, procesados como cómplices, el presidente del Tribunal declaró la causa vista para sentencia. (Cifra.)

Dos pilotos muertos y un tripulante desaparecido al estrellarse un bimotor en Florida

REGRESABA DE UN SERVICIO EN EL MEDITERRANEO

FLORIDA, 4.—Un bimotor de la Armada norteamericana, modelo "Savage", se ha estrellado, durante una gran tormenta, en los alrededores de esta capital. En el accidente resultaron muertos dos pilotos. Otro tripulante ha desaparecido.

El aparato, un bombardero pesado, era uno de los usados para el lanzamiento de bombas atómicas y pertenecía a una escuadrilla que acaba de regresar de un servicio en el Mediterráneo. (Efe.)