NUEVA RIOJA

Precio 1'50

Martes, 19 de Febrero de 1963 — Año XXVI-Núm. 8.456 — Martínez Zaporta, 9. Apartado 28. Logroño

EMBELLECEDORES
PORTA-EQUIPAJES
Calvo Sotelo, 6
Telef. 4664

Triunfo de los social-demócratas en las elecciones del Berlín Occidental

Willy Brandt fue reelegido como alcalde de la ciudad

BERLIN, 18.—Tuvieron lugar ayer las elecciones generales para el Parlamento de la ciudad de Berlín Occidental. Compitieron cuatro partidos y el censo electoral estuvo compuesto por 1.749.368 personas, de las que votaron 1.571.820, es decir, un 89'8 por 100 del total.

BRANDT, REELEGIDO

BERLIN, 18.—El alcalde Willy Brandt, reelegido, ha prometido que mantendrá una política anticomunista, apoyado por los aliados occidentales.

Su partido, que contaba 78 escaños, formando coalición con los cristiano-demócratas, han logrado 41, y los demócratas libres, 10.

Preguntado sobre futuras conversaciones de coalición, Brandt dijo: "Las conversaciones sobre coalición solamente son necesarias cuando uno no dispone de suficientes escaños para dirigir por sí mismo. Si se dispone de ellos, entonces sólo se pregunta a los demás si desean unirse a uno, de acuerdo con las condiciones que se decida a imponer".

Brandt añadió que el regreso al Parlamento de los demócratas libres supondrá "una oposición más o menos fuerte".

Los social-demócratas obtuvieron el 61'9 por 100 de los 1.554.437 votos válidos; los cristianos demócratas, el 28'9 por 100; los demócratas libres, el 7'9 por 100, y el Partido de Unidad Socialista (comunista), el 1'3 por 100.

Willy Brandt ha declarado también que "los comunistas han sufrido una derrota destructiva". "Yo estoy convencido —agregó— que los votantes de Berlín Occidental han hablado por los hombres y mujeres que están al otro lado de la muralla". — Efe.

EL PARLAMENTO ITALIANO, DISUELTO

ROMA, 18. — El presidente Antonio Segni ha disuelto hoy el Parlamento italiano como medida previa a la convocatoria de elecciones generales en el próximo abril.

El jefe del Gobierno Italiano, Amintore Fanfani, ha anunciado que las elecciones generales tendrán lugar el 28 de abril próximo. El nuevo Parlamento se reunirá el 18 de mayo.

Los italianos elegirán a 630 diputados y 315 senadores. Las anteriores elecciones generales se celebraron hace cinco años. —Efe.

El presidente Segni ha disuelto el Parlamento italiano

Comienza a cotizarse la peseta en la Bolsa de Francfort

BONN, 18.—A partir de hoy ha comenzado a cotizarse oficialmente la peseta española en la Bolsa de divisas de Francfort, según se informa en los círculos financieros.

SE PASO EL PELIGRO

PARIS.—Según informes no confirmados oficialmente, han sido descubiertos y arrestados los dirigentes de la quinta conjura contra el general De Gaulle, que tuvo lugar en el curso de su visita al Colegio Militar. A pesar de que los rumores crecen en la capital francesa, el Ministerio del Interior no ha confirmado nada oficialmente en este sentido.

En la foto, el general De Gaulle, de uniforme, desciende del coche a su llegada a los Eliseos, después de su visita a la Escuela Militar.—(Foto "Europa Press").

Crucial sesión de la E.F.T.A. (mercado de los «siete») en Ginebra

Inglaterra propuso no celebrar nuevas negociaciones con el Mercado Común

Mientras éste no ofrezca una garantía de buena fe

GINEBRA, 18. — El Consejo Ministerial de la Asociación Europea de Libre Comercio se ha reunido hoy para una crucial sesión, tras el fracaso de las negociaciones de Bruselas para el ingreso de Gran Bretaña en el Mercado Común.

El ministro portugués de Estado, doctor José Gonzalo Correia de Oliveira, preside la reunión, que durará dos días, y en la que están representadas las siete naciones de la EFTA: Gran Bretaña, Suecia, Noruega, Dinamarca, Austria, Portugal y Suiza.

La mayor parte de los ministros consideran esencial que los "siete" refuercen su propia organización y tomen medidas para anticiparse al Mercado Común en la rápida reducción de aranceles.

La EFTA ha llegado ya a mitad de camino en sus reducciones de las tarifas industriales internas, y no debe hacer nuevas reducciones hasta dentro de dos años y medio. El Mercado Común debe abolir todas sus barreras aduaneras íntegras para 1967.

Los dos mayores problemas con que se enfrentan los ministros son:

1.—Dinamarca y Noruega creen que nuevas reducciones arancelarias en el sector industrial pueden dar una injusta ventaja a los miembros más industrializados del grupo: Gran Bretaña, Suecia y en menor extensión, Suiza.

2.—El comercio de Austria con sus asociados de la EFTA es sólo una tercera parte del que mantiene con "los Seis". Aunque el país tiene solamente un Gobierno provisional, su ministro del Exterior, doctor Bruno Kreisky, ha señalado claramente que Aus-

(Pasa a la cuarta página)

PRETENDIA VOLAR EL DEPARTAMENTO DE JUSTICIA

WASHINGTON.—Un hombre identificado como Lathan Wise, de 33 años, de Phoenix, Arizona, colocó su automóvil frente el edificio del Departamento de Justicia y tuvo en jaque a la Policía durante dos horas. Pretendía que saliera el director del F. B. I. para pedirle que el presidente Kennedy, con todo su Gobierno, fuese procesado. El hombre declaró asimismo que llevaba una fuerte carga explosiva en el coche y que si era desalojado de allí volaría antes el edificio. La Policía pudo al fin, por medio de gases lacrimógenos, sacarle del vehículo. Después resultó que la carga explosiva era una pequeña maleta atada con alambres, en la que sólo había periódicos y una vieja linterna.

(CRONICA DE "EUROPA PRESS" EN NOVENA PAGINA)

Se espera la próxima arribada del «Anzoategui» en un puerto brasileño

Los «piratas» recibirán asilo político

RIO DE JANEIRO, 18. — Se espera que en las próximas horas la tripulación pirata del mercante "Anzoategui" avise en qué puerto brasileño va a recalar por fin.

Las declaraciones oficiales facilitadas sobre el caso son contradictorias, pero se considera cierto, o al menos lo probable, que los rebeldes sean internados y que después se les dé asilo político.

El presidente de la República, Goulart, ha dado instrucciones a los Ministerios correspondientes para que le mantengan constantemente informado del curso de los acontecimientos; y, por otra parte, un portavoz del Departamento de Defensa norteamericano manifestó anoche que un barco norteamericano navegaba a veinte millas del buque pirata.

Otras informaciones no confirmadas daban cuenta de que un destructor venezolano seguía el rastro del buque pirata con el fin de alcanzarle antes de que pudiera llegar a las aguas jurisdiccionales brasileñas.

En un despacho de la agencia neerlandesa de noticias, fechado en Paramaribo, capital de la Guayana Holandesa, se dice que una escuadrilla de doce aviones norteamericanos han aterrizado en este territorio ultramarino de los Países Bajos dispuestos a remontar vuelo en busca del mercante venezolano.—Efe.

RUMBO A BELEM O RECIFE

RIO DE JANEIRO, 18.—Según noticias no confirmadas que circulan hoy por esta capital, el barco pirata venezolano ha levado anclas frente a las islas Meraca y ha puesto rumbo a Belem o Recife para entregarse a las autoridades brasileñas.

Sin embargo, un portavoz de la Marina brasileña dijo hoy al mediodía que el mercante no ha sido todavía localizado ni se ha tomado contacto con él. —Efe.

EN AGUAS BRASILEÑAS

WASHINGTON, 18.—Los Estados Unidos han dado instrucciones a sus buques y aviones que abandonen la persecución

(Pasa a la cuarta página)

El presidente Betancourt llegará hoy a Wáshigton

Los presidentes de las Cámaras Sindicales Agrarias se reúnen en el Ministerio de Agricultura

CELEBRARAN SESIONES DURANTE UNA SEMANA

MADRID, 18.—Los presidentes de las Cámaras Oficiales Sindicales Agrarias de toda España se han reunido hoy en el Ministerio de Agricultura, bajo la presidencia del subsecretario del Departamento, para celebrar unas sesiones de estudio y trabajo sobre diversos asuntos agrarios.

Las sesiones se desarrollarán durante la semana actual y a ellas asisten también los directores generales del Departamento.

Se derrumban tres pisos de una casa

SEVILLA.—Una de las casas más antiguas de la ciudad, cercana a la iglesia de San Antonio de Padua, se ha derrumbado bajo el peso de los años y el fuerte temporal de lluvias y viento sufrido estos últimos días. Tres de los cinco pisos son hoy un montón de escombros y los otros dos parcialmente, también. No ha habido que lamentar ninguna muerte, aunque el susto de los que la habitaban fue enorme. En la foto, las mujeres rescatan los enseres de las casas.

(Foto "Europa Press")

HOY

Otra vez las inundaciones

Durante bastantes años estuvimos en España sin palpar el peligro que representan las inundaciones. La sequía proporcionó graves quebrantos a tierras y arcas públicas y privadas. Pero, cuando las nubes se han desatado y los campos producen mejores cosechas, nos estamos dando cuenta de que también los ríos son un peligro. Incluso los mares se lanzan enfurecidos contra tierra firme y producen quebrantos.

Ambas cosas son malas, la sequía y las inundaciones. Hoy por hoy, nos quedamos con estas últimas. Las furiosas avenidas de agua causan víctimas inocentes; pero lo hacen cara a cara, con la violencia propia de toda fuerza que se desborda, que se sale de su cauce normal, impulsada por un poderoso agente. La miseria y el hambre matan traidoramente, en silencio, con la alevosía propia de su condición.

Es posible que fomentando las obras de defensa contra riadas, la solidez de los puertos y la vivienda especialmente construida para los lugares de peligro, resulten más difíciles estragos como los que ayer padecío y hoy padece también nuestra España

¿TRAJES CABALLERO?

Hoy más que nunca pida muestras y presupuestos en

Almacenes González-Cuevas y AHORRARA

cientos de pesetas.

VENTANA A LA CALLE

Hace tres o cuatro días daba la noticia nuestro periódico. En Fortuna, que es un pueblecito de la provincia de Murcia, un cántaro de agua de diez litros cuesta cinco reales. Ello es debido a que el líquido elemento hay que recogerlo a un kilómetro de distancia y transportarlo en carros a las viviendas de los vecinos.

Si comparamos ese precio con el que aquí nos cobra el Excelentísimo, resulta que en Logroño tenemos el agua lo que se dice tirada. Y eso que, en punto a calidad, así, a ojos cerrados, desde ahora mismo nos atrevemos a echar a reñir el agua que consumimos a caño libre los logroñeses con la que beben, con cuentagotas, los apreciables moradores de Fortuna.

Total: que aquí, si alguien osara quejarse ahora del agua, tanto en riquísima y abundosa calidad como en precio módico y asequible, es que hay alguien entre nosotros a quien le gusta quejarse de vicio.

Porque resulta que, para establecer el debido punto de comparación y comprobar lo felicísimos que somos los logroñeses en cuanto a excelencia y economía del agua potable, ni siquiera tenemos que desplazarnos hasta la provincia de Murcia, que queda por allí abajo. Basta con echar una ojeada hacia la Rioja Baja y detenernos, sin ir más lejos, en Rincón de Soto, que está a dos pasos.

Sí, amigos. Rincón de Soto, además de ser una muy querida localidad riojana, simpática, industriosa y bonita, parece que disfruta del alto privilegio de pagar el agua potable todavía más cara que Fortuna. Que ya está bien, aunque la cosa no sea como para que nuestro amado Rincón se sienta afortunado.

Así se ha apresurado a comunicárnoslo un activo vecino de la citada localidad riojana que, en cuanto ha leído lo del pueblo de Murcia, nos escribe informándonos de que si en Fortuna un cántaro de agua cuesta cinco reales, en Rincón de Soto se paga a seis, que es más. Y traída al pueblo, puntualiza, por el mismo sistema.

Pese a lo cual, en Rincón de Soto nadie se había creído en el caso de ponerse tonto y contarlo en los periódicos.

Y es que, francamente, hay gentes por ahí que presumen por nada.

* * *

HUCHA POPULAR

Caso ayer atendido por la Hucha Popular:

Un frasco de "Bronquidiazina" para una enferma necesitada. Importa, con un poquitín de redondeo, cuarenta y dos (42) pesetas.

De aportaciones, se han recibido:

Noventa (90) pesetas de la simpática Peña «El Racimo de Oro», recaudadas en una cena de los componentes de la misma.

Veinticinco (25) pesetas de «Una señora».

Y las acostumbradas cinco (5) pesetas de la «Peña Rondalosa».

Profundamente agradecidos a todos.

Con cuanto queda consignado, el fondo general, que el domingo ascendía a dos mil quinientas sesenta y cuatro (2.564) pesetas, sube hoy a las dos mil seiscientas cuarenta y dos (2.642).

SUCESOS LOCALES

Grave accidente laboral en Assa

Un joven albañil de 17 años se fractura el cráneo al caerse desde un tejado

En la tarde de ayer tuvo lugar en la vecina finca de "El Campillar", perteneciente al término municipal de Assa (Alava), un desgraciado accidente laboral del que resultó con heridas de pronóstico gravísimo el joven albañil de 17 años Jesús de Vicente Arriaga, domiciliado en la localidad de Marañón.

El infortunado se encontraba demoliendo el tejado de una casa en "El Campillar" cuando se derrumbó parte de la pared del edificio, arrastrando al albañil e impulsando la escalera que estaba apoyada sobre la mencionada pared y que fue a dar un fortísimo golpe en la cabeza de Jesús.

Trasladado en grave estado a Logroño, fue internado en la Clínica Santa Cruz, donde el doctor don Eugenio Martínez Iñiguez le practicó una difícil operación de cráneo. Pese a la eficaz intervención quirúrgica, la gravedad del accidentado persiste a la hora del cierre de nuestras páginas locales.

El diagnóstico facilitado al Juzgado por el doctor Martínez Iñiguez sobre el accidente de Jesús de Vicente es el siguiente: "Fractura conminuta de región posterior del tráneo, con salida de líquido cefalorraquídeo y masa encefálica. Pronóstico gravísimo".

El herido fue traído a nuestra capital con la mayor rapidez en una ambulancia de la Cruz Roja logroñesa.

Herida leve en accidente

En la calle del General Mola, frente a la casa señalada con el número 6, recibió un ligero golpe con la manivela de una furgoneta Amparo Martínez Iñiguez, de 21 años, que resultó con una herida contusa en el brazo derecho, de pronóstico leve, salvo complicación, de la que fue asistida en el Cuarto de Socorro del Hospital Provincial.

Mobiliario de Artesanía
SE LIQUIDA CON GRANDES DESCUENTOS
TALLERES LIZARANZU
Marqués de Murrieta, 49-51.

Lea usted NUEVA RIOJA

FABRICA DE MALETAS, RICARDO
Reparaciones, carteras, Cubetas fibra,
Bolsos señora y cinturones caballero
GENERAL MOLA, 61 -:-:- TELEFONO 2325

MUEBLES METALICOS PARA OFICINA
RONEO
VARA DE REY, 11. — LOGROÑO. — TELEFONO 1599.

LA VIDA EN LA CIUDAD

Cinco minutos con el logroñés marqués del Romeral

Ocho meses de embajador en Canadá: «En 1961 fueron más de treinta mil los turistas canadienses que visitaron España»

Como hace muchos siglos, aún llegan a las costas del Canadá los bacaladeros vascos

Don Félix de Iturriaga y Codes se entrevistó en Bilbao con el embajador de España en las Naciones Unidas

Cinco escasos minutos de conversación sostuvimos ayer con don Félix de Iturriaga y Codes, marqués del Romeral, diplomático logroñés que tiene actualmente a su cargo la Embajada de España en el Canadá.

El marqués del Romeral ha hecho una rápida visita a Logroño. Ayer mañana a primera hora salía rumbo a Madrid.

—¿Volverá pronto al Canadá?

—No lo sé exactamente, pero creo que sí. Sólo he venido para pasar unas cortas vacaciones y atender a varios asuntos particulares.

Romeral va vestido con un impecable «príncipe de Gales». Corbata oscura. En los puños de la camisa, unos grandes gemelos. Tiene una barba muy cerrada —pese a que está recién afeitado—, poco pelo en la cabeza y una mirada franca y noble en sus ojos.

CON EL EMBAJADOR LEQUERICA

Sabemos que en Bilbao, don Félix de Iturriaga se ha entrevistado con el delegado de España en las Naciones Unidas, don José Félix de Lequerica.

—¿Ha tratado con el embajador Lequerica algún asunto relacionado con las misiones diplomáticas de España en Norteamérica o las Naciones Unidas? —le preguntamos.

—Siempre que se reúnen los diplomáticos, hablan lógicamente de su trabajo: las relaciones diplomáticas —nos contesta con voz franca y amable—. Pero mi visita a Bilbao no ha sido para entrevistarme exclusivamente con Lequerica, sino para resolver asuntos particulares.

CANADÁ, UN PAIS DE GRAN INTERES HISTORICO PARA LOS ESPAÑOLES

El marqués del Romeral nació en Logroño, pero sus antepasados eran vascos. De ahí sus visitas y su interés por estas dos provincias españolas, que lleva en su corazón. Es lástima no haber podido sostener una entrevista más larga con este culto e inteligente marqués del Romeral. Pero ayer, lunes, debía encontrarse en Madrid por la noche, y nuestra conversación de la mañana no pudo alargarse más. Aunque sí nos quedaron aún unos minutos para que nos hablase algo sobre ese fabuloso país —el Canadá—, que con el Brasil dicen que constituye la futura reserva de América.

—Yo sólo llevo ocho meses de embajador en Ottawa y desgraciadamente no he podido aún conocer en toda su extensión este maravilloso país. Aunque para mí y para todos los españoles y vascos tiene un gran interés histórico por haber sido colonizadas sus costas del Pacífico por el vasco Bodega y Cuadra, que fue el creador del primer establecimiento español en Canadá. También en la costa atlántica, los pescadores vascos de bacalao se adelantaron a los franceses. En su recuerdo hay una gran extensión de litoral canadiense que se denomina Costa de los Vascos.

AUMENTO DE LA COLONIA ESPAÑOLA

En la actualidad está aumentando considerablemente la colonia española del Canadá. En las principales ciudades de aquel gran país hay numerosos españoles dedicados a las más diversas actividades. También continúan tocando en las costas de la antigua colonia francesa los pescadores de bacalao procedentes de Vizcaya.

Hace sólo unos días se ha cumplido el décimo aniversario del intercambio de embajadores entre España y Canadá. Diez años de relaciones diplomáticas que han incrementado el comercio entre las dos naciones y han creado un ambiente favorable a España en el gran país norteamericano.

—Uno de los factores que más contribuyen a nuestro favor es el turismo —nos dice finalmente el embajador—. Todos los canadienses que regresan a aquel país después de pasar unas vacaciones en España muestran su satisfacción y entusiasmo por nuestro país.

LOS CANADIENSES SUEÑAN CON EL MEDITERRANEO

Al borde de la despedida, añade el señor Iturriaga que a los canadienses les atrae sobremanera el clima del Sur de España. Y prueba de ello es que muchos están adquiriendo casas en las costas de Mediterráneo.

—En 1961 fueron más de treinta mil los turistas que llegaron a España procedentes del Canadá —concluye el marqués del Romeral.

Don Félix de Iturriaga y Codes se despide del periodista con un fuerte apretón de manos. Debe marcharse, porque... los trenes no esperan ni siquiera a los embajadores. Auguramos muchos éxitos a este ilustre logroñés en el desempeño de su alta misión diplomática. Y ojalá podamos verle en breve nuevamente por Logroño para tener el placer de sostener con él una conversación un poco más larga.

MILLAN

LAMPARAS PORTATILES APLIQUES
El mayor surtido en todos los estilos
OSABA Electricidad
General Mola 19-21 tel. 1.00 LOGROÑO

LAVADORAS
BRU - AGNI - MARISA - TER - BALAY - OTSEIN
PRECIOS ESPECIALES
Iñigo

AGENDA DEL DIA

SANTORAL

SANTOS DE HOY. — Beato Alvaro de Córdoba y Conrado, cfs.; Bonifacio, ob., y Julián, mr. De Feria, 4 Cl. morado (V-D). Misa de la Dominica pasada sin Gl., Tracto ni Credo; Prefacio común.

SANTOS DE MAÑANA. — Beato Benildo, Silvano, León, Nilo y Eleuterio, obs.; Nemesio, mr., y Paula, vg. De Feria. 4 Cl. morado (V-D). Misa de la Dominica pasada sin Gl., Tracto ni Credo; Prefacio común.

MISAS VESPERTINAS

(EN DIAS NO FESTIVOS)

Santiago, Santa Teresita, Valvanera y El Salvador, a las siete y media; San Bartolomé, a las ocho menos cuarto, y Redonda, Carmelitas y Corazón de María, a las ocho.

NATALICIOS

Dos varones y una hembra fue el balance de las inscripciones de nacimiento verificadas ayer en el Registro Civil. A los nuevos logroñeses les fueron impuestos los nombres de Fermín, hijo de don Tomás Ezquerro y de doña María Luz Jiménez; Carlos-Enrique, hijo de don Jesús Silvio Murugarren y de doña Julia Garea, y, por último, María-Antonia, hija de don Julián Estecha y de doña Antonia Foncea, los tres matrimonios vecinos de Logroño. Para los tres, nuestra cordial enhorabuena.

MATRIMONIOS

Alfonso Jiménez Clavería con Julia Jiménez Grávalos; Julio Pancorbo Navarro con Candelas Burillo Zabarría; Alberto Domingo Muro con Victoria Faustina de Miguel Elías; Ursicino Ferrero Miranda con Isabel Asunción Osés Medrano, y Benito Vitores Arecha con Alicia Zamora Leza.

DEFUNCIONES

Angeles Clavijo Goicoechea, de 71 años, de Logroño; Bruno Fernández Tolé, de 77 años, de Navarrete, y Sofía Martínez San Pedro, de 60 años, de Lardero.

SERVICIO FARMACEUTICO

Señorita María Eugenia Fernández B. Marrodán, Calvo Sotelo, 27, y don Bernardo Velasco Prieto, San Antón, 8.

Vida religiosa

PARROQUIA DEL CARMEN

Mañana, miércoles, a las cinco de la tarde, tendrán las mujeres de A. C. su reunión de apostolado.

ADORACION NOCTURNA

El turno séptimo, «San Luis Gonzaga», celebrará su vigilia ordinaria del mes en la noche de hoy. Comenzará a las diez y media. A las cuatro de la mañana será la santa misa, a la cual pueden asistir cuantos fieles lo deseen.

Necrológicas

El pasado domingo dejó de existir nuestra conveciua doña Sofía Martínez San Pedro, jubilada de las Bodegas Franco-Españolas, que contaba 80 años de edad y era muy estimada por sus excelentes cualidades personales.

A sus apenados hermanos, don Mariano, don Privado y doña Angeles; hermanos políticos y demás familia, les expresamos nuestro sentido pésame.

* * *

En su residencia de Cenicero falleció ayer, a los 65 años de edad, don Celestino Echevarría Sáenz, que tenía a su cargo el Casino "La Fraternidad", donde supo captarse el sincero afecto de todos sus convecinos, por lo que la noticia de su muerte ha sido sentidísima.

Descanse en paz, y reciban sus apenadas hijas, doña Concepción, doña Marina, doña Palmira y doña Delia; hijos políticos, don José Frías Rodríguez, don Ismael Marcos Eguiluz y don Francisco Ubago; hermanos políticos y demás familia, el testimonio de nuestra condolencia.

Muchos niños mueren o quedan inválidos, cada año, a causa de la poliomielitis. La cuna antipoliomielítica protege eficazmente contra la enfermedad. En los centros habilitados por el Seguro se vacuna a los hijos de los trabajadores gratuitamente.

Representante
Se necesita para capital y provincia, muy introducido en droguerías y perfumerías, para producto de primerísima calidad, único en el mercado. Dirigirse, con amplio historial de trabajo en esta especialidad, al Apartado 1.289 de BILBAO.

CUPON PRO-CIEGOS del día de ayer
887

Hace 25 años

SABADO, 19 DE FEBRERO DE 1938

EN ESPAÑA

El parte oficial de guerra confirmaba que el día anterior había quedado destruida una brigada roja en el campo de Teruel, continuando el avance con otra magnífica victoria de las fuerzas nacionales. La impresión dominante era que el frente de Teruel se derrumbaba catastróficamente ante el empuje arrollador de las fuerzas nacionales.

EN LOGROÑO

El R. P. Otal fue nombrado rector de la Universidad Calasancia de Albelda.

—Las temperaturas del día fueron: Máxima, de 6'6 grados, y mínima, de 4'4 grados bajo cero.

—En Nájera se estaba procediendo al arreglo del camino que daba acceso a las huertas de la Alameda en sustitución del que fue arrastrado por las aguas en las últimas crecidas.

Hace 50 años

Le fue concedida la Gran Cruz de Isabel la Católica al alcalde de nuestra ciudad don Alfredo Muñoz.

—En el Frontón Beti Jai jugaron Larrar y Arrieta contra Errasti e Irigoyen, ganando éstos por siete tantos. Después jugaron a 36 tantos Goenaga contra Lechuga III, ganando el primero por 18 tantos.

—En Nájera, en el sorteo de quintos obtuvo el número uno Domingo J. de Miguel y el 27, último de la lista, Isidoro Martínez. En Tudelilla el número uno, Teófilo de la Concepción, y el 10, último del sorteo, Florentino Marrodán. En Miranda, número 1, Aurelio Sobrón, y el 78, Honorato González. En Cenicero, el uno, Fermín Pascual, y el 53, Matías Anguiano.

—Las temperaturas del día en Logroño fueron las siguientes: Máxima al sol, 38 grados; a la sombra, 27, y mínima, 0'6 grados bajo cero.

J. Alegría Caamaño
TRAUMATOLOGIA, ORTOPEDIA Y CIRUGIA GENERAL
Vara de Rey, 10, 2.º izqda. Teléfono 2776
Horas: de 10 a 1 y de 4 a 6.
C. S. P. núm. 327.

Albañiles
SE NECESITAN
Razón, SARANOVA CONSTRUCCIONES. Estación de Autobuses, piso entresuelo. Referencia: Oficina de Colocación número 4.874.

DEPENDIENTA
para establecimiento de electricidad, joven, con amplios conocimientos e informes, se necesita. Razón:
OSABA ELECTRICIDAD
General Mola, 19.
Oficina de Colocación. Referencia núm. 5.025.

MODERNICE SU HOGAR CON RIELES PARA CORTINAS
Hirsch
COLOCACION INMEDIATA
Silvestre
GENERAL MOLA, 65.

EL TIEMPO, AYER

Del pasado domingo: Máxima, 11, a las 15; mínima, 4'8, a las 8 de la mañana, y media, 7'8. Agua recogida, 26 litros por metro cuadrado. Presión atmosférica, 720. Humedad relativa: Máxima, 86 %, a las 0, y mínima, 54 %, a las 14. De ayer, lunes: Máxima, 12, a las 15'30; mínima, 6'4, a las 4'30 de la mañana, y media, 9'2. Presión atmosférica, 718. Humedad relativa: Máxima, 70 %, a las 8, y mínima, 57 %, a las 12'30.

Campaña de Navidad

XIV Y ULTIMA RELACION

Suma anterior, 211.566'12 pesetas.

EXCMO. AYUNTAMIENTO

Club Deportivo Logroñés, partidos celebrados los días 1 de enero y 3 de febrero, 7.225 pesetas; cines Diana y Olympia (días 27-1 y 3-2), 7.517; teatros Bretón, Moderno y Sala Rex (días 27-1 y 3-2), 4.220; cines Avenida, Alhambra, Frontón y Rialto y Sala Avenida (días 27-1 y 3-2), 8.718, y Sala Ducal (días 13 y 27 de enero y 3-2), 836 pesetas.

GOBIERNO CIVIL

Don Pedro Santos García, 200 pesetas, y Perfumería Torino, 100 pesetas.

DIPUTACION PROVINCIAL

Doña Beatriz Aisa, 50 pesetas.

BANCO ESPAÑOL DE CREDITO

Cooperativa de Hostelería y Similares, 1.000 pesetas; don Eladio Villate, 25, y doña Juana Jiménez, 25 pesetas.

CAJA DE AHORROS Y MONTE DE PIEDAD DE ZARAGOZA, ARAGON Y RIOJA

Don Jesús Demace, 100 pesetas; don Ernesto Pérez, 25, y don Juan Aragón, 25 pesetas.

PARROQUIA DEL CARMEN

M. C., 75 pesetas; una feligresa del Carmen, 500; don Rosendo Fraile, 100; una feligresa del Carmen, 25; señora viuda de Bujanda, 50; señora de Martínez de Salinas, 100; un feligrés del Carmen, 100; M. G. I., 25; un feligrés de la Parroquia, 100, y señores de Peña, 50 pesetas.

PARROQUIA DEL CORAZON DE MARIA

Conferencias de San Vicente de Paúl, 100 pesetas; X. X., 100; señoritas Ruiz Pascual, 100; señora doña Ascensión Lequerica, 25; X. X., 50, y doña Isabel Foronda, 25 pesetas.

PARROQUIA DE SANTA TERESITA

X. X., 50 pesetas; X. X., 10; don Félix Merino, 25; una feligresa, 25; X. X., 25; X. X., 10; X. X., 25; X. X., 50; don Jorcano Zúñiga, 25, y X. X., 100 pesetas.

PARROQUIA DE SANTIAGO EL REAL

Un feligrés, 100 pesetas.

Suma total, salvo error u omisión, 503.232'12 pesetas.

PELETERIA RIC. IND. BER.
PIELES PARA ABRIGOS
GENERAL FRANCO, 18.

DECORE SU HOGAR CON...
Lámparas ESCOBAR
FABRICA Y EXPOSICION: JUAN LOBO NUMERO 8.

Sastrería LUIS BUZARRA
NUEVO ESTABLECIMIENTO EN
MARQUES DE VALLEJO (junto a Pachuca)
SASTRERIA
CONFECCIONES
Novedades para señora
Durante el mes de febrero, y con motivo de la inauguración, precios de propaganda

MOTORES
Pegaso
110 - 125 - 140 - 165 C.V.
TODA CLASE DE REPUESTOS LEGITIMOS
Concesionario
Finanzauto, S. A.
EN EXCLUSIVA PARA ESTA PROVINCIA
GLORIETA DEL DR. ZUBIA, 5. — LOGROÑO.
Agentes:
Cavas, 58. — Calahorra.
Ctra. Burgos, s/n. Sto. Domingo de la Calzada.

LA VIDA EN LA CIUDAD

Brillante inauguración del Círculo «Vázquez de Mella» de Logroño

Dio especial relieve a los actos la presencia de la infanta María Teresa de Borbón Parma

Pronunció un magnífico discurso el delegado nacional, don José María Codón

El pasado domingo y con motivo de la inauguración de los locales del «Círculo Vázquez de Mella» de nuestra ciudad, tuvieron lugar brillantes actos, que cobraron especial relieve por la asistencia a los mismos de la infanta María Teresa de Borbón Parma, que con su distinción natural, simpatía y sencillez, puso enardecido entusiasmo en los simpatizantes y correligionarios de Logroño, de distintas localidades de la provincia y representantes de la vecina Navarra.

MISA Y BENDICION DE LOS LOCALES

Los actos se iniciaron a las once de la mañana con la celebración de la santa misa en la iglesia de los RR. PP. Carmelitas, siendo incapaz la amplia nave del templo para acoger el total de los concentrados.

La misa fue oficiada por el R. P. Antolín del Carmen. Banderas y estandartes portados por requetés flaqueaban el presbiterio, asistiendo dos miembros de la A. E. T. a la celebración.

Al pie del presbiterio, la infanta María Luisa de Borbón Parma, acompañada de distinguidas damas, formando la presidencia oficial el subjefe provincial del Movimiento, don Fernando Tejada, que ostentaba la representación del jefe provincial; alcalde de la ciudad, don Juan Antonio Martínez Bretón, y otras representaciones y jerarquías. En otra presidencia estaban el delegado nacional de la Comisión Tradicionalista, don José María Valiente; don José María Sentís, secretario nacional; doña Teresa Bengoechea, delegada de las Margaritas; Excmo. señor don José María Codón; don Javier Astrain, delegado regional de Navarra; don Celestino García Marcos, secretario nacional de la A. E. T., y don Alejandro Purón, presidente del Círculo Vázquez de Mella de Logroño.

Durante la misa se interpretaron al órgano inspiradas composiciones de música sacra, y al final se elevó un responso por el alma de Vázquez de Mella y por las de los requetés y demás caídos en la Cruzada.

También asistieron representaciones de la Hermandad de Alféreces Provisionales y de la División Azul.

Terminada la solemne ceremonia los asistentes se trasladaron a la calle Marqués de la Ensenada, edificio número dos, donde se han instalado los locales del Círculo, amplios y bien acondicionados. Procedió a la bendición el R. P. Manuel Múñiz Cárdenas, capellán de la Junta Regional Carlista de Navarra, el cual, tras de cantarse por todos la Salve, pronunció una breve arenga, bella y encendida de fervor religioso y patriótico.

ACTO EN EL TEATRO BRETON

Seguidamente, en el Teatro Bretón, tuvo lugar el acto de afirmación tradicionalista. El aspecto del coliseo era realmente impresionante, con su patio de butacas, palcos y localidades altas completamente ocupadas, siendo muchos los asistentes que tuvieron que permanecer de pie. La sala se adornaba con emblemas de la Comisión Tradicionalista y en el escenario figuraban banderas y guiones. En palco preferente, adornado con tapices y con el escudo de España, la infanta María Teresa de Borbón Parma, cuya presencia en el mismo fue acogida con una prolongada encendida ovación y vítores.

PRESENTACION

La presentación del acto estuvo a cargo de don Alejandro Purón, presidente del Círculo Vázquez de Mella, el cual, tras de rendir pleitesía a la infanta María Teresa, le ofreció una «boina roja» en nombre del heroico Tercio de Valvanera. También, y entre incesantes muestras de entusiasmo, le fueron entregados a la gentil infanta delicados obsequios.

Después de que el señor Purón, con fácil y elegante palabra, señalara la importancia de los actos que tenían lugar, con los cuales tomaba vigor e impulso el Círculo Vázquez de Mella de Logroño, hizo uso de la palabra el Excmo. señor don José María Codón.

La presidencia en el Teatro Bretón de los Herrer...

INTERVENCION DEL SEÑOR CODON

El señor Codón, cuya destacada personalidad es ya bien conocida en nuestra ciudad y que no hace mucho tuvimos el gusto de escuchar en una brillante conferencia, inició su parlamento agradeciendo a la asistencia de la infanta María Teresa de Borbón Parma, de la cual hizo justo encendido elogio, tanto de sus virtudes como de su entrega total a la causa carlista. También, tras de agradecer la presencia de las autoridades y representaciones y poner de relieve la valía de nuestro gobernador civil y jefe provincial del Movimiento, don Víctor Fragoso del Toro, al cual, como dijo Onésimo Redondo, se le podía confiar con seguridad cualquier misión, dedicó parte de su discurso a exaltar el heroísmo de los alféreces provisionales y de los que formaron en la División Azul, siempre en la primera línea por España. Reafirmó la inquebrantable unidad de camisas azules y requetés que lucharon codo a codo en la Cruzada de Liberación y juntos forman la mejor guardia en torno del invicto Caudillo.

Terminó su discurso con un muy acertado estudio de la gran figura de Vázquez de Mella, como profundo pensador de talla universal y como gran español, paladín del carlismo frente a un liberalismo trasnochado del que presintió había de ser puente para la invasión de los bárbaros.

Tanto el señor Codón como antes el señor Purón fueron entusiásticamente aplaudidos por sus intervenciones.

DISCURSO DE DON JOSE MARIA VALIENTE

Don José María Valiente, delegado nacional de la Comunión Tradicionalista, como prólogo al que había de ser un completo brillantísimo discurso, magnífico en los conceptos y en la forma, rindió honores al infante Javier de Borbón Parma, tan compenetrado con el pueblo y que recientemente trabajó como minero en Asturias, y puso bien clara la fidelidad de la Comunión Tradicionalista al espíritu del Movimiento y al Caudillo.

La trascendencia universal de la Cruzada fue tema que trató con amplitud y visión exacta. Nuestra Cruzada, dijo, es trascendental en el mundo porque es la primera batalla que en éste se ha librado para la verdadera paz, para el reinado social de Jesucristo en la Tierra. Una Cruzada heroica a la que se fue no por el petróleo ni con afán de colonialismo ni de imperialismo, sino con el espíritu encendido por los grandes ideales de Dios y de la Patria.

Aquí estamos—afirmó—firmes y con el mismo ánimo para defenderla, bien conscientes de que dar un paso atrás sería traición a nuestros ideales, hacer vano el sacrificio de un millón de muertos y dar ocasión de que otra vez, caída y dividida de nuevo la Patria, volverla a ver desangrarse en otra guerra.

Como Vázquez de Mella supo prever, España se levantó en busca de su propia esencia, que en un paréntesis de su historia estuvo oculta por el artificial telón del liberalismo, siendo actualmente, entre el materialismo marxista y el positivismo capitalista, especial fuerza entre esos dos bloques.

Refiriéndose a la animadversión y al odio con que gran parte del extranjero distingue a nuestra Patria, señaló que ese odio y esa animadversión no se debe a que no seamos democracia estilo liberal, pues a España siempre se le ha tenido en cuarentena por liberales y masones, incluso, como Castelar señaló, cuando aquí regía el liberalismo, pues fuera bien entendían que el liberalismo español era una simple máscara que nada tenía que ver con las virtudes y el espíritu de nuestro pueblo.

La Historia —recordó el orador— la hacen unos pocos. Y, España está haciendo historia. Firme en el espíritu de la Cruzada —sin complejarnos lo más mínimo—, dejemos el mundo correr ciego en los avances técnicos, ciego en la construcción de armamentos, que si no quiere perecer ha de venir al espiritualismo que representamos.

Dedicó el señor Valiente la última parte de su discurso a explicar ensalzando el significado de los lemas Dios, Patria, Fueros, Rey. Servir lealmente a Dios, servir a la Santa Madre Iglesia Católica Apostólica Romana, y no servirse de ella; defender los fueros como lo que son, costumbres arraigadas de las regiones, y al rey, no a un rey determinado, a un rey persona, sino al legítimo Rey que lleve como bandera los ideales verdaderos del pueblo español.

El ideal carlista, concluyó, no es un utopía, como lo demuestra la pervivencia y la pujanza de la Organización, y de actualidad siempre su doctrina de democracia orgánica y cristiana justicia social.

Don José María Valiente, que en diversas partes de su discurso fue interrumpido con entusiastas aplausos, recibió al final una estruendosa ovación.

La infanta doña María Teresa de Borbón, concluida la intervención de los oradores, tuvo que permanecer en su palco saludando durante varios largos minutos ante las fervorosas muestras de adhesión y cariño de los concurrentes.

COMIDA DE HERMANDAD

A las dos y media, y con asistencia de más de trescientos comensales, tuvo lugar en una sala céntrica el banquete de hermandad, en el cual, como en los demás actos, presidió el entusiasmo, pronunciándose varios patrióticos brindis y leyéndose telegramas de adhesión.

La infanta María Teresa de Borbón Parma llega al teatro

Notas y avisos

DELEGACION DE HACIENDA

Libramientos puestos al pago

En la Depositaría-Pagaduría se han señalado los expedidos a favor de Angel Martínez Navajas, Antonio Lacambra Rubio, René Simón Tuesta, Zacarías Ezquerra Fernández, Eustasio Rivas Miranda y Timoteo Sacristán Sáenz.

Escuelas y maestros

CARPETAS ESCOLARES

Se ha publicado en el B. O. del Estado de 5 de febrero de 1963 una resolución de la Dirección General de Enseñanza Primaria con la nueva adjudicación de carpetas con manuales escolares, habiendo correspondido 9.170 a esta provincia.

Ante la escasez del plazo de presentación de instancias (finaliza el uno de marzo), esta Inspección de Enseñanza Primaria hace pública la presente nota con el interés de que se beneficie el mayor número de niños.

El modelo de instancia es el adscrito al «Boletín» anteriormente citado. Las instancias no se admitirán sin el debido reintegro: póliza del Estado de tres pesetas y sello de la Mutualidad de cinco pesetas.

PIECEROS
SE PRECISAN EN SASTRERIA MARIO
Oficina de Colocación.
Referencia número 5.014

Señora
Vd. recibirá en su casa la visita de la Srta. IVETTE, que la hablará de una nueva crema de belleza; recíbala con agrado y se beneficiará

CRISTAL FRANCES
DURALEX
Platos, vasos, fuentes, etc.
CASA ANGUIANO
Sagasta, 10. Mola, 45. Tf. 1855

LAVADORAS
REPARACIONES GARANTIZADAS
PONEMOS A SU DISPOSICION NUESTRO MODERNO TALLER PARA LA RESTAURACION O MODIFICACION DE SU LAVADORA, SEA CUAL SEA LA MARCA Y SISTEMA.
Servicio RAPIDO...
Garantía TECNICA..
Servicio ECONOMICO...
Su lavadora quedará NUEVA
INDUSTRIAS ELECTRICAS
SAENZ
(INGENIERO)
VARA DE REY, 17 LOGROÑO · TELÉF. 4788
AVISOS AL TEL. 49-44
SOLICITE NUESTRO SERVICIO DE «REVISION» PERIODICA DE SU MAQUINA DE LAVAR Y SE EVITARA MUCHAS AVERIAS

Telegramas de acá y de allá

Ha sido aplazada por segunda vez la conferencia de jóvenes escritores soviéticos, porque algunos de los cuales no se mostraron conformes con la política del régimen comunista ruso.

—Ha llegado a Madrid, procedente de Francfort, el subsecretario de Turismo, don Antonio García Rodríguez-Acosta.

—Continúan las conversaciones para tratar de resolver las ya largas huelgas de periódicos en Nueva York y Cleveland, que ya han producido a la nación miles de millones de dólares de pérdidas.

—Ha regresado a España el equipo de ingenieros de Altos Hornos, que han girado una visita por los Estados Unidos. Han firmado en Wáshington un empréstito con el "Export Bank" por dieciocho millones de dólares. También han recibido ofertas de dinero de las principales entidades bancarias norteamericanas.

—En el próximo mes de julio se va a celebrar en Reims (Francia) un Congreso para encontrar los medios necesarios de ayuda a los sacerdotes y seglares que prestan asistencia a los emigrantes.

—La Marina de los Estados Unidos ha facilitado las primeras fotografías de su nueva arma "Subroc", que es una combinación de torpedo y proyectil-cohete de agua-aire-tierra, capaz de recorrer una distancia de cuarenta kilómetros.

—El pasado domingo se celebró en Barcelona el IV Certamen Nacional de Moda Masculina, que fue completado con una "gymkana" automovilística, en la que participaron artistas del cine, teatro, televisión y radio.

—Procedente de París, llegó a Madrid el nuevo embajador de El Salvador en España, don Ernesto Trigueros Alcalde.

—"El general Salan fue entregado a la Policía por la propia OAS", ha manifestado el fundador del movimiento ultraderechista "M. P. 13". Añadió: "La OAS tenía intención de asesinar a Salan por su oposición a los ataques de la OAS contra la población musulmana".

Al margen de la crítica

"Los golfos"

Todavía está por realizarse la gran película del cine español. Durante estos últimos años ha habido varios intentos que, desgraciadamente, se han quedado sólo en filme con pretensiones.

Creo que ese despertar de nuestro cine no se debe a figuras como podrían ser Bardem y Berlanga ("Plácido"), sino a los de segunda fila y a los jóvenes. Para mí, ese despertar lo inician Rovira Beleta ("Los atracadores"), Ardavín ("Cerca de las estrellas") y Carlos Saura ("Los golfos"), y los documentalistas Mercero ("Lección de arte") y Aguirre (toda su obra).

Entre los films antes citados, quizás "Los golfos" sea el más convencional de ellos. Si bien he quedado sorprendido por la técnica, me han decepcionado su argumento y su guión.

El pesimismo rodea la obra de Saura: los golfos no tienen posibilidad de rectificar; son malos porque malos nacieron; únicamente se nos muestra a través de la película el polo de lo negativo; no se deja traslucir la existencia de un bien que, al abrazarlo, traería como consecuencia abandonar esa vida y conseguir la felicidad con la satisfacción del trabajo honrado.

Son indeseables y lo serán siempre; pero, ¿por qué no mostrar la existencia de la redención que pueden obtener?

El mal existe en ellos desde su nacimiento, y no tendrán ocasión de ver que se puede rectificar. El hombre es malo porque quiere. El golfo resulta indeseable por propia iniciativa.

Donde verdaderamente el film de Saura tiene grandes valores es en la parte que podríamos denominar técnica. Si el argumento y el guión fallan, la realización es insuperable.

Lo sorprendente es la forma que este director tiene de contar cinematográficamente la historia, cuidando hasta el menor detalle.

Los actores (algunos de ellos no profesionales) realizan una excelente labor. La fotografía de Baena es de una gran calidad y la banda sonora juega un papel importante en la ambientación del film.

Todas las escenas se han rodado sin necesidad de estudios. Esta es una de las ideas del nuevo cine: rodar exteriores e interiores en sitios que vengan al caso, sin necesidad de emplear los estudios cinematográficos; hacer un cine-realidad, logrando así una mayor ambientación.

En algunas escenas se ve claramente que han sido rodadas ocultando la cámara, como la del baile y la de la persecución.

Indudablemente, Saura es otra gran promesa del cine español, su dominio del lenguaje cinematográfico le lleva a contarnos en pocas escenas cosas que de por sí tendrían gran duración (recordemos las estocadas al toro para indicarnos el fracaso del torerillo).

No cabe lugar a dudas de que este film es un abrir brecha hacia la nueva técnica de la realización cinematográfica española.

JOSE ANGEL CORTES

MADRID

Campaña de alfabetización: todos los pueblos de la provincia tendrán su biblioteca

En los suburbios de la capital se crearán también bibliotecas, discotecas y teleclubs

Los universitarios madrileños colaborarán en esta campaña

La Diputación Provincial de Madrid aspira a que todos los pueblos de la provincia tengan su biblioteca, y lleva camino de conseguirlo. Ya existen en las localidades cabeza de partido y en otras varias de la provincia. En 1951 fue creado el Centro Coordinador de Bibliotecas de la provincia de Madrid, de acuerdo con el Ministerio de Educación Nacional y con la colaboración de su Servicio Nacional de Lectura y de los Ayuntamientos, que han de facilitar un local adecuado, cómodo, de fácil acceso y con calefacción.

En estas mismas salas se celebran también ciclos de conferencias y se dan proyecciones de películas, constituyendo, por tanto, verdaderos focos locales de extensión cultural. En cada una de las veinticuatro bibliotecas ya existentes en otros tantos pueblos, se cuenta inicialmente con un fondo mínimo de mil volúmenes, seleccionados con arreglo a las características agrícolas, ganaderas, industriales, etc., de cada localidad, además de libros recreativos, obras literarias, publicaciones infantiles y periódicos y revistas.

En otros pueblos más pequeños existen las llamadas "agencias de lectura", que son a modo de bibliotecas circulantes en las que se dispone inicialmente de 50 libros recreativos y de unas "maletas viajeras" con diversos volúmenes, que se trasladan de una localidad a otra, en constante renovación y con una estancia de tres meses consecutivos. Donde es posible, se encarga de la dirección de la biblioteca un licenciado en Filosofía y Letras, y en los demás pueblos, el cura párroco u otro sacerdote, un maestro u otra persona de reconocida cultura y competencia para este cometido, que no es sólo de custodia de los libros, sino de orientación y ayuda a los lectores.

— oOo —

Cincuenta mil personas de los suburbios fueron espectadores de las actividades artísticas y culturales del "Carro de la Alegría", la memorable campaña que recientemente desarrolló por la periferia madrileña la Subdirección General de Cultura Popular. Y les dejaron tan buen "sabor de boca" a los madrileños alejados del centro aquellas representaciones escénicas, proyecciones cinematográficas, conferencias, etc., que quieren seguir "paladeándolas" permanentemente.

Para conseguirlo, se van a constituir en los barrios de las afueras —inicialmente en los de Getafe, Pozo del Tío Raimundo, San Blas y San Cristóbal de los Angeles— unas asociaciones locales que, con ayuda del Ministerio de Información y Turismo, a través de la citada Subsecretaría, contarán con bibliotecas, discotecas y teleclubs estos últimos con televisores de pantalla gigante. Estas asociaciones culturales dispondrán de salas adecuadas en cada barrio para representaciones teatrales, cine, conferencias y demás manifestaciones culturales, e irán extendiéndose por todas las barriadas y hasta por los medios rurales.

— oOo —

Mas de doscientos universitarios de distintas Facultades y Escuelas Superiores están siguiendo un cursillo formativo para emprender una campaña de alfabetización y de orientación profesional que van a desarrollar en el suburbio madrileño, empezando por la zona comprendida entre las Ventas y el barrio de la Concepción, en la que quedan incluidos los barrios del Tejar de Lucio, el Tejar del Catalán, el Tejar de Sixto, la Elipa Baja el Pozo del Hielo y el Arroyo Abroñigal, denominaciones todas, como se ve, que responden a tejeras artesanas y a parajes rústicos que se han convertido en nuevos núcleos suburbanos.

Colaborarán en esta campaña, que después se extenderá a otras barriadas periféricas, la Comisaría de Extensión Cultural, que facilitará un equipo móvil y el material escolar; la Comisaría de Urbanismo, que ha proporcionado los datos precisos y costeará parte del presupuesto; la Delegación Nacional de Sindicatos, las fuerzas norteamericanas, que ofrecen barracones para el desarrollo de las actividades, y se espera también la ayuda del Ayuntamiento

Pases de primera página

Se espera la próxima arribada...

(Viene de primera página)

del buque mercante venezolano, apresado por elementos comunistas, «Anzoategui», teniendo en cuenta que ha anclado dentro del límite marítimo de las aguas jurisdiccionales brasileñas, según ha notificado hoy el Departamento de Estado norteamericano.

No obstante, el secretario de Prensa del Departamento, Lincoln White, ha agregado a este respecto:

«Nuestros aviones permanecerán en las cercanías (de donde ha fondeado la nave pirata) para reanudar la vigilancia tan pronto entrase de nuevo en aguas internacionales.

No proyectamos hacer nada más, ya que el barco está en aguas jurisdiccionales brasileñas.

White repitió que el «Anzoategui» estaba anclado ante la isla de Maraca, a una milla y media aproximadamente de la tierra firme brasileña, y a mitad de camino entre la Guayana Francesa y desembocadura del río Amazonas, y que varias personas han descendido ya a tierra.—Efe.

BETANCOURT, EN SAN JUAN

SAN JUAN DE PUERTO RICO, 18. — El presidente de la República de Venezuela, Rómulo Betancourt, ha llegado a San Juan, donde permanecerá durante veintidós horas, después de las cuales proseguirá viaje hacia Wáshington, donde conferenciará con el primer magistrado de los Estados Unidos, John F. Kennedy, así como con otros altos dignatarios norteamericanos.—Efe.

Crucial sesión...

(Viene de primera página)

tría quiere continuar las conversaciones con el Mercado Común para una eventual asociación

APOYO A LAS PROPUESTAS INGLESAS

GINEBRA, 18. — La Asociación Europea del Libre Comercio apoyó hoy las propuestas inglesas para la futura relación de los siete países con el Mercado Común.

Todos se mostraron de completo acuerdo con una firme política hacia la Comunidad Económica Europea como fue explicada por el lord del Sello Privado, Heath.

NO MAS NEGOCIACIONES

En fuentes allegadas a la conferencia de la EFTA se dice que las principales determinaciones del plan británico son que no se celebrarán nuevas negociaciones con el Mercado Común a menos que todos los miembros de la Comunidad Europea Económica acuerden una política común en relación con la admisión de los países de la EFTA. Otra es que no se considerarán "largas y arduas las negociaciones", es decir, que no se repetirá el caso de las negociaciones en Bruselas, que después de largos meses llegaron a un resultado nulo. Es preciso —determina el plan— una garantía de buena fe de todos los países del Mercado Común.

En el terreno del honor

El abogado defensor ha enviado sus padrinos de desafío al fiscal

Porque se «sonrió sarcásticamente» al hablarse del honor del Ejército francés

Ocurrió en el juicio de París contra los que quisieron matar a De Gaulle

PARIS, 18.—Un letrado francés, Richard Dupuy, ha emplazado en el terreno del honor al fiscal teniente coronel Floch, porque éste se ha «sonreído sarcásticamente» cuando un testigo que prestaba declaración hablaba del honor del Ejército francés.

El abogado ha enviado sus padrinos de desafío al fiscal al terminar la sesión de esta mañana del proceso contra quince personas acusadas de haber atentado contra la vida de De Gaulle en agosto último.

Los padrinos son los también abogados Jean Luis Tixier Vignancour y Marcel Engrand, que han expresado la determinación de Dupuy de «lavar la afrenta».

El reto a duelo tiene como consecuencia un incidente producido el sábado último cuando un testigo hablaba acerca de «devolver al Ejército francés su honor». Se produjeron exaltados cambios de diatribas entre el ministerio fiscal y la defensa. Dupuy declaró haber advertido una sonrisa sarcástica en el rostro del fiscal, a lo que éste respondió: «Mi sonrisa no es sarcástica, es desdeñosa».

El tribunal consideró zanjado el incidente, pero el abogado pidió excusas que no ha conseguido ver satisfechas.

Dadas las condiciones, corresponde a los padrinos elegir armas, aunque Dupuy ha dicho que prefiere el sable de caballería.

En teoría, los duelos están totalmente prohibidos en Francia y el «código del honor», no obstante, permite a un oficial rechazar el combate por razones de disciplina militar. El teniente coronel Floch no ha invocado esta salida para no contender.

COMPLICADOS MAS MILITARES

PARIS, 18.—La Policía cree que es posible que haya más oficiales del Ejército complicados en el intento de asesinato del presidente De Gaulle que se descubrió la semana pasada, según señalan fuentes generalmente bien informadas.

Dos capitanes y una mujer traductora de una Academia militar de París se encuentran detenidos.

Según parece, los agentes de seguridad están llevando a cabo investigaciones acerca de la posibilidad de que el ex coronel Antaine Argoud, que él mismo se llama «comandante del Ejército Secreto francés (OAS)» haya estado recientemente en Francia para entrevistarse con oficiales del Ejército francés

Inglaterra, azotada por una misteriosa enfermedad

LONDRES, 18.—Una misteriosa enfermedad que azota actualmente a casi todo el país británico trae en jaque a los más destacados científicos y bacteriólogos de Inglaterra, según ha declarado hoy sir Graham Wilson, director del Laboratorio de Salubridad Pública.

Wilson ha anunciado la designación de un equipo compuesto por diez científicos que estudia las características de la enfermedad. "Hasta ahora —ha dicho— los investigadores están completamente desorientados".

La enfermedad en cuestión es denominada por los profanos "gripe gástrica" y presenta dos formas de declararse: el enfermo puede sentirse mal repentinamnte o, progresivamente, puede ser víctima de náuseas acompañadas de diarrea y alguna fiebre.

El jefe de Formación Profesional de la Oficina Internacional del Trabajo

selecciona expertos españoles para Suramérica

MADRID, 18.—Con objeto de seleccionar expertos españoles en materia de formación profesional y enviarlos a los países de América del Sur que necesitan esta ayuda técnica, ha visitado España, invitado por el ministro de Asuntos Exteriores, el jefe de Formación Profesional de la Oficina Internacional del Trabajo, señor Paul Cassan

El señor Cassan ha celebrado importantes entrevistas con los ministros señores Romeo Gorría, de Trabajo, y Solís, delegado nacional de Sindicatos, así como varias reuniones en el Ministerio de Asuntos Exteriores con funcionarios de ese Departamento y de Educación Nacional, Trabajo, Organización Sindical e Instituto de Cultura Hispánica. También visitó las Universidades Laborales de Córdoba, Sevilla y Tarragona y diversos Centros de Formación Profesional.

Al terminar su viaje por España, el señor Cassan hizo grandes elogios de la organización profesional y sindical española y propuso a los representantes del Gobierno tres proyectos para la colaboración de la O. I. T. y las autoridades españolas en el orden técnico y laboral.

Cuatrocientos millones de pesetas importa el plan de obras en la zona siniestrada de Cataluña

BARCELONA, 18. — A cerca de cuatrocientos millones de pesetas asciende el plan de obras que será elevado al Gobierno para las zonas de este término municipal afectadas por las catastróficas inundaciones del pasado año y que fueron adoptadas por el Jefe del Estado.

Lea usted NUEVA RIOJA

Corcho, S. A. de Santander

SERVICIO DE ASISTENCIA TECNICA PARA

RIOJA Y NAVARRA

DON ANGEL CASCANTE FERNANDEZ

AVISOS:

General Franco, 78 - 4.º - Logroño

Teléfono 2500 - 317

†

LA SEÑORA

Doña Sofía Martínez San Pedro

Jubilada de las Bodegas Franco Españolas

FALLECIO EL DIA 17 DEL CORRIENTE, A LOS 60 AÑOS DE EDAD

habiendo recibido los Santos Sacramentos

R. I. P.

Sus apenados hermanos, don Marino, don Privado y doña Angeles (ausente); hermanos políticos, doña Matilde Torrobia y doña Laura Angulo; sobrinos, primos y demás familia, participan a sus amistades tan sensible pérdida y les ruegan una oración por el eterno descanso de su alma, por cuyo piadoso favor les quedarán muy agradecidos.

Logroño, 19 de febrero de 1963.

Iglesia Parroquial. — Santa María de Palacio.

Funeral y Misa de Réquiem. — Se celebraron ayer.

Misa de firmas: San Gil, 13.

EL SEÑOR

Don Bruno Fernández Tofé

Falleció el 17 del corriente, a los 77 años de edad

habiendo recibido los S. S. R. I. P.

Sus resignados hijos, Natividad, Rafaela, Alejandro, Higinia y Faustino; hijos políticos, Antonio Lopez, Adolfo Querra, Lucía Soba, Pablo Nestares y Pilar Fajardo; sobrinos, primos y demás familia, ruegan una oración por su alma.

Logroño, 19 de febrero 1963.

Iglesia Parroquial: Santa María de Palacio.

Funeral y Misa de Réquiem: HOY, MARTES, a las 9.

Casa mortuoria: Calle del Ebro, 11.

INFORMACION REGIONAL

En Rincón de Soto se vende el cántaro de agua a 1'50 pesetas

Hace días la Prensa nacional dio a conocer un hecho acontecido en una localidad de la provincia de Murcia. Se trataba de que se estaba vendiendo el agua al precio de 1'25 pesetas el cántaro. En un pueblo de nuestra provincia, exactamente en Rincon de Soto, está ocurriendo lo mismo, con una diferencia, y es que el precio del cántaro de agua es superior al citado: 1'50 pesetas. El agua se lleva por el mismo sistema del pueblecito murciano: a través de carros, suponemos que desde el río Ebro.

Galilea

BODA

El pasado sábado, en la ermita de la Santísima Virgen de Gracia, Patrona de Galilea, tuvo lugar el matrimonio de la bella señorita María de Gracia Malo Galilea con el simpático joven Amos Eguizábal Sancho.

La novia penetró en la capilla mariana del brazo de su padre, alcalde de Galilea, don Enrique Malo Cenzano, padrino en la solemne ceremonia, y el novio, del brazo de su madre y madrina, doña María Concepción Sancho Martínez. Bendijo la unión el Rvdo. Sr. cura párroco, don Alberto del Pozo. Fue cantada la misa por el coro de las jóvenes. Al final se cantó la Salve y el himno a la Santísima Virgen de Gracia.

Terminada la ceremonia religiosa, los nuevos esposos, con sus familiares y acompañantes, se reunieron en un exquisito banquete. Asistieron el vicepresidente de la Diputación Provincial y su señora.

Los recién casados, a los que damos nuestra cordial enhorabuena, salieron en viaje de bodas para recorrer Madrid, Granada, Alicante, Barcelona y Zaragoza.

LA TELEVISION

Maravillosamente se ve en los dos aparatos de los cafés y en otros dos que existen en casas particulares.

D. Pastor

Torrecilla en Cameros

ENHORABUENA

El pueblo que le vio nacer se ha congratulado en gran manera al recibir la noticia de haber sido nombrado don Jesús Martínez-Corbalán y Sáenz de Tejada presidente de la excelentísima Diputación. No es nuestro propósito poner de manifiesto las exquisitas dotes que adornan su persona, ya que el señor Corbalán es demasiado conocido en nuestro ambiente, donde cuenta con el verdadero aprecio del vecindario en general; por ello nos limitamos a hacer llegar hasta él y su distinguida familia nuestra más cordial enhorabuena.

FALLECIMIENTO

Descansó en la paz del Señor la señora doña Concepción Izquierdo, siendo su muerte muy lamentada por las muchas simpatías con que contaba entre sus convecinos. Tanto la conducción de los restos al cementerio como el funeral y misa de réquiem celebrados en el templo parroquial, se vieron extraordinariamente concurridos.

Reciban sus hijos y demás doliente familia nuestra muy sincera condolencia.

GRIPE

Son bastantes las personas atacadas de este mal, aunque con carácter benigno hasta la fecha, cosa nada extraña dado el pésimo estado del tiempo que venimos soportando.

L. M. R.

REPRESENTANTE

Precisa laboratorio especialidades farmacéuticas con antibióticos

Escribir: Sr. Sánchez Roda. Paseo Virgen del Puerto, 29. MADRID (5)

Nájera celebrará la «Semana del Recluta» del 19 al 24 del actual

Durante los días 19 al 24 del actual febrero tendrá lugar en Nájera, patrocinada por la Parroquia, una denominada "Semana del Recluta», que tiene por objeto despedir a los quintos que, precisamente estos días, han de partir para sus respectivos cuarteles a fin de cumplir el servicio militar.

Ha sido trazado un programa en el que se unen, a actos de índole cultural y religiosa, otros meramente de entretenimiento, pudiendo adelantar que los principales de entre tales actos se han de desarrollar en el siguiente orden:

Martes, miércoles y jueves (días 19, 20 y 21), en los salones del Círculo Católico de Obreros, a las nueve de la noche, se desarrollará un tríptico de conferencias en que disertarán: un médico («Aspectos psicopáticos y psicoterápicos de la lujuria y de la embriaguez»), un padre de familia («La Patria te considera un hombre cara al porvenir»), un oficial de Artillería («Luces y sombras en la vida del cuartel»), un soldado ("El sargento, el corneta y la cantinera») y un sacerdote («La verdad os hará libres»).

El viernes día 22, a las diez de la noche, y en el Cine Doga, se desarrollará una velada de despedida con un atractivo programa a cargo de aficionados najerinos, en la que a la representación del gracioso sainete de don Pedro Muñoz Seca «La plancha de la marquesa», seguirá una fiesta folklórica de juventud.

El sábado, ronda nocturna por las calles de nuestra ciudad.

Y, finalmente, el domingo, en la Real Parroquia de la Santa Cruz, a las ocho y media de la mañana, misa participada y comunión general de los quintos y quintas, y a continuación desayuno de hermandad en el Círculo Católico de Obreros.

Que nosotros sepamos, es la primera vez que en Nájera se celebra una «Semana» de este tipo, y como hemos podido recoger opiniones demostrativas de la magnífica acogida que ha tenido, no dudamos de que el mayor de los éxitos la ha de acompañar a través de todos sus actos.

L. R.

Santo Domingo de la Calzada

«Buenos días, viajero..., sed bien venidos»

Una interesante propuesta para aprovechar las ex-casetas de arbitrios

CASETAS VACIAS

Así se han quedado las que usaron los empleados de arbitrios. En ellas, los ya ex-empleados han pasado muchas horas de quietud, de soledad. Y no me extrañaría que estos hombres, al despedirse para siempre de sus cuatro paredes, hayan sentido la emoción de una congoja. Yo también, al tenerla tan cerca, la miro con algo de pena al contemplarla tan silenciosa, tan sola, sin espirales de humo que salían en los inviernos de frío como anuncio de cálida misión que cumplir. Y me he atrevido a preguntarla: ¿Para qué podrías servir ahora? ¿Sería conveniente destruirte?

Creo que es mejor construir que destruir. Tanto en la crítica como en las obras de albañilería. Algún alcalde mandaría levantarlas en las cuatro esquinas que llegan a nuestra ciudad. Al fin y al cabo, será siempre un símbolo de su paso por la vida.

Recuerdo haber leído que cuando Felipe IV suprimió también el arbitrio municipal algunas casetas situadas en la frontera española se utilizaron, después, como puestos de flores que, gustosos, compraban los extranjeros que visitaban nuestro país.

Creo, y ahí va una sugerencia, que las mencionadas casetas pudieran servir de saludo a los que lleguen o salgan de Santo Domingo. Uno de los hoy ex-empleados de Arbitrios pudiera tener esta misión: Colocar unos carteles luminosos en ellas, diariamente y en cada época del día, que dijeran poco más o menos así: "Buenos días, viajero...". "Buenas tardes..." "Buenas noches...". "Buen viaje..". "Santo Domingo de la Calzada os da la bienvenida...", etc., etc.

De esta forma, esas casetas, inservibles hoy, pudieran seguir cumpliendo una misión de ciudadanía, de educación social, que dejaría contentos a los que han puesto bajo sus pies el suelo de España y sobre su cabeza el azul cielo de la Rioja. Y dignificarían la noble ejecutoria de nuestra ciudad.

ACOTACIONES

Y cada vez más cerca la primavera.

—He visto algún comercio sin anuncio de saldo.

Entrevista con una señorita guapa y afortunada

Santo Domingo es una ciudad con suerte. Para muestra, la serie de premios que campean en la fachada de la Administración de Loterías. Ahora, y en forma de quiniela, ha vuelto la suerte a sonreír a dos damas calceatenses. Ya lo sabe toda la afición: Una de catorce, doce de 13 y sesenta y una de doce.

Las afortunadas, doña Milagros Domingo de Vargas y señorita Josefina Barrios, ambas del comercio de la plaza.

He querido saber el secreto de tan buena suerte y para ello nada mejor que charlar un poco con la guapa Srta. Barrios.

—Enhorabuena, joven (una larga sonrisa de agradecimiento).

—Veamos; ¿cómo ha sido eso, pitonisa? (continúa la sonrisa).

—¿Entiendes de fútbol?

—(Riéndose) ¡Qué va!

—¿Cuántos jugadores tiene un equipo?

—(Sin reírse) Que no sé.

—¿Qué es un fuera de juego?

—Que no me preguntes, que no sé nada de nada (seria).

—¿Contenta?

—A quién le amarga un dulce.

—¿Repetirás las múltiples?

—Ya la estoy rellenando.

—Que no se repita en ti la suerte, porque todos somos hijos de Dios y, además, yo entiendo, o creo entender, de fútgol y también hago quinielas.

—(Una larga sonrisa) Adiós, Juanjo.

—Adiós, guapa y con suerte.

Y de la joyería al Bar Deportivo. A rellenar quinielas. A vivir de ilusión. ¿Podrán hacerme, alguna vez, una entrevista como esta por tener una de catorce, doce de 13 y 61 de doce? ¡Ojalá sea verdad!

SAEZMIERA

COMERCIAL JALON — DISCOS TODAS MARCAS — D. de la Victoria - LOGROÑO

UNIDOR

Calma antes el dolor

AVISO

Para entrar a formar parte de su organización comercial, aceptaríamos agente para esta capital y provincia. Indispensable conocer a fondo el ramo farmacéutico. Edad, 25 a 40 años. Fotografía y "curriculum vitae", al Apartado 770.

MADRID

¡AGRICULTORES!

SEMILLAS Y AVENAS

Variedad "Moyencourt (negra) y "Primus" (blanca)

GRAN PRODUCCION

IMPORTADAS DE FRANCIA

todos los años, con etiqueta oficial de garantía

Pérez Baroja. - Haro. - Telf. 84

ALCALA, 203. — TELEFONO 2455162 — MADRID.

Nuestros teléfonos

ADMON.	1561
GERENTE	1572
REDACCION	1537
DIRECTOR	1988

RADIO
AMPLIFICACION
CINEMATOGRAFIA
TELEVISION

REYSON

S MEDINA

TALLER OFICIAL DE SERVICIO

PHILIPS

DRES. CASTROVIEJO, 28

TELEFS. 1773 y 3100 (174)

«CONCESIONARIO»

A personas o firmas con solvencia moral y material deseosas de labrarse un porvenir, ofrecemos el nombramiento de ALMACENISTA DISTRIBUIDOR OFICIAL para la venta de los acreditados aditivos y grasas **MolySLIP**, de fabricación inglesa y de mucha utilización en automoción e industrias, financiándose la mercancía asignada a la provincia.

Los interesados deberán facilitarnos auto-informes e indicar los BANCOS con los que habitualmente operan.

Para detalles e informes, pueden dirigirse a: **PEYCAR, S. L.** Avda. José Antonio, 55. MADRID-13.

Envíe su inscripción a la emisora Radio Rioja de Logroño

Historias verídicas — Por VERUS

BOOKER T. WASHINGTON (5)

EQUIPO.—Wáshington y Carver trabajaron juntos para ayudar a su pueblo. Hicieron estudios topográficos y después Carver realizó unos análisis exhaustivos del suelo para determinar qué plantas crecerían mejor y también para abonar las tierras esquilmadas.

PROGRESO.—Gracias a a la inspirada dirección de hombres como Booker T. Wáshington, el negro norteamericano ha realizado avances tremendos. Su papel ya no consiste principalmente en ser bracero o labrador. Hoy día, los científicos, doctores e ingenieros negros contribuyen activamente al porvenir de los Estados Unidos y del mundo entero.

TALLA.—A partir de 1884, el prestigio de Booker T. Wáshington fue creciendo en los Estados Unidos. Se le consideraba como una autoridad en cuestiones pedagógicas y en relaciones raciales. Era un gran orador y buen conferenciante, sus discursos se distinguían por su sinceridad, sencillez, humor y alusiones bíblicas.

SGCB2021

Deportes

Peligrosa derrota del Osasuna, único equipo que perdió en su casa

Por inundación del campo del Córdoba se suspendió el partido con el Zaragoza

Resultados y clasificaciones

PRIMERA DIVISION

Coruña-Málaga	3—2
Barcelona-Elche	4—0
R. Madrid-Valladolid	4—1
Betis-Oviedo	2—1
At. Bilbao--Valencia	2—1
Mallorca-Sevilla	1—0
Osasuna-At. Madrid	1—4
Córdoba-Zaragoza (suspendido)	

	J.	G.	E.	P.	F.	C.	P.
R. Madrid	21	16	2	3	64	26	34
A. Madrid	21	11	5	5	42	25	27
Valladolid	21	12	2	7	42	35	26
Oviedo	21	12	2	7	38	33	26
Valencia	21	11	2	8	34	25	24
Barcelona	21	8	6	7	36	27	22
Zaragoza	20	10	2	8	36	28	22
At. Bilbao	21	8	5	8	27	25	21
Sevilla	21	8	3	10	28	30	19
Córdoba	20	8	3	9	22	26	19
Betis	21	7	4	10	29	31	18
Elche	21	7	4	10	30	45	18
Mallorca	21	7	3	11	31	36	17
Coruña	21	6	2	13	21	37	14
Málaga	21	6	2	13	19	55	14
Osasuna	21	5	3	13	29	44	13

SOLO Palmera
PROPORCIONA UN AFEITADO PARA 24 HORAS
Ras, ras... ¡y ya está!

SEGUNDA DIVISION

(Grupo primero)

Langreo-Pontevedra	0—0
Salamanca-Constancia	3—0
Orense-At. Baleares	2—0
R. Sociedad-Indauchu	1—2
Gijón-Basconia	4—0
Burgos-Alavés	3—0
Santander-Sabadell	1—0
Celta-Español	3—0

	J.	G.	E.	P.	F.	C.	P.
Español	21	13	4	4	28	15	30
Ponteved.	21	12	5	3	30	22	29
R. Socied.	21	11	4	6	61	28	26
Gijón	21	13	0	8	38	23	26
Santander	21	10	6	5	38	31	26
Celta	21	10	4	7	30	21	24
Indauchu	21	8	6	7	31	24	22
Orense	21	10	2	9	29	26	22
Burgos	21	8	3	10	31	38	19
Alavés	21	8	3	10	27	32	19
Salamanc.	21	6	6	9	29	35	18
Constanci.	21	8	2	11	29	35	18
Langreo	21	5	7	9	22	30	17
Baleares	21	5	4	12	20	34	14
Basconia	21	6	2	13	21	45	14
Sabadell	21	4	4	13	26	51	12

ALFREDO ANGUIANO y Cía
artículos para deportes

(Grupo segundo)

Levante-Las Palmas	3—0
Tenerife-Melilla	1—1
Eldense-Cartagena	2—0
Murcia-San Fernando	4—1
Cádiz-Plus Ultra	2—1
Huelva-Sevilla	1—1
Hércules-Mestalla	3—0

	J.	G.	E.	P.	F.	C.	P.
Murcia	21	14	3	4	33	15	31
Levante	21	13	3	5	43	22	29
Cádiz	21	13	2	6	31	28	28
Las Palm.	21	12	3	6	29	20	27
Huelva	21	8	9	4	31	17	25
Granada	21	9	5	7	27	15	23
Eldense	21	9	2	10	37	41	20
Tenerife	21	7	5	9	32	23	19
Hércules	21	8	3	10	35	32	19
Jaén	21	6	7	8	22	29	19
Melilla	21	5	7	9	23	30	17
Mestalla	21	5	6	10	34	45	19
Cartagena	21	5	6	10	26	37	16
Sevilla	21	6	4	11	24	39	16
S. Fernan.	21	6	4	11	24	51	16
Plus Ultra	21	6	3	12	26	33	15

TERCERA DIVISION

IV Grupo

Iruña-S. Sebastián	3—1
Logroñés-Touring	0—0
Chantrea-Mondragón	3—3
Vitoria-Euskalduna	2—3
Vergara-Real Unión	0—2
Eibar-Tolosa	2—1
Azkoyen-Mirandés	2—2
Villafranca-Alfaro	2—0

	J.	G.	E.	P.	F.	C.	P.
Eibar	21	14	4	3	50	24	32
Logroñés	21	14	4	3	45	22	32
R. Unión	21	13	3	5	45	20	29
Mondrag.	21	10	7	4	56	32	27
Mirandés	21	11	5	5	49	29	27
Chantrea	22	10	6	6	38	32	26
Euskaldu.	21	9	3	9	35	28	21
S. Sebast.	21	8	5	8	36	33	21
Alfaro	21	8	4	9	33	32	20
Touring	20	6	6	8	34	36	18
Vergara	21	7	4	10	33	42	18
Villafran.	21	7	4	10	31	48	18
Azkoyen	21	7	3	11	27	38	17
Beasain	20	6	5	9	26	45	17
Iruña	22	5	6	11	25	41	16
Tolosa	20	4	3	13	25	51	11
Vitoria	21	1	4	16	22	57	6

ARPON GIN
la ginebra definitiva

Positivos: Eibar, 12; Logroñés, 8; Real Unión y Mirandés, 7; Mondragón y San Sebastián, 5, y Chantrea, 2.

Negativos: Euskalduna, 1; Villafranca, 2; Vergara e Iruña, 4; Azkoyen, 5; Beasain, 7; Tolosa, 9, y Vitoria, 14.

PARTIDOS DEL PROXIMO DOMINGO

Iruña - Beasain; San Sebastián-Logroñés; Touring - Mondragón; Euskalduna-Chantrea; Real Unión - Vitoria; Tolosa-Vergara; Mirandés-Eibar, y Alfaro-Azkoyen.

Descansa el Villafranca.

PRIMERA REGIONAL

Berceo-Vianés	3—1
Recreación-Alesves	8—0
La Calzada-Peña Sport	0—2
Tudelano-Balsamaiso	4—0
River Ebro-Haro	1—0

DEPORTES Nuria Ski

ELIMINATORIAS DE JUVENILES

Pamplona-Peralta	2—0
Berceo-Oberena	3—2

Quedan eliminados Peralta y Berceo, éste último después de la prórroga, por el resultado de los penaltys.

COPA COMITE JUVENIL

Palacio-Yagüe	2—2
At. Riojano-Tardío	5—1

CALZADOS ANTON
ES EL CAMPEON

CORUÑA, 3 MALAGA, 2

Alineaciones:

Coruña.—Betancourt; Miche, Pegaso, Domínguez; Ruiz, Bellón; Lcureda. Miguel, Veloso, Larraz y Montalvo.

Málaga. — Américo; Toscó, Arias, Portales; Vidal, Luna; Ontiñano, Pipi, López, Oçaña y Torres.

Arbitró Gardeñazabal, bien.

Partido de auténtico nerviosismo. Hasta los cuarenta minutos no funciona el marcador, y es por medio de Pipi el que logra el primer tanto malagueño. Dos minutos después, Miguel logra el empate. Y el mismo Miguel consigue el segundo coruñés.

A los dieciséis minutos de la segunda parte, Pipi logra el segundo gol forastero. Y a los cuarenta y dos minutos, Montalvo aprovecha un barullo y marca el gol de la victoria.

ATL. BILBAO, 2 VALENCIA, 1

Alineaciones:

Atl. Bilbao.—Carmelo; Orúe, Echeverría, Aranguren; Aguirre I, Uriarte; Sáez, Uribe, Menchaca, Argoitia y Arteche.

Valencia. — Zamora; Piquer, Quincoces, Mestres; Sastre, Chicao; Núñez, Roberto, Waldo, Guillot y Verdú.

Arbitró Ruiz Casasola, mal.

El Atlético y el Valencia han realizado sobre San Mamés el mejor encuentro que se ha visto hasta ahora en esta temporada.

A los siete minutos llega el primer tanto local, conseguido de un tiro raso de Uribe. Poco después, a los once minutos, Waldo aprovecha un fallo de Echeverría y cede a Verdú, quien logra el tanto del empate.

En el segundo tiempo, a los veintinueve minutos, Argoitia cede a Menchaca, quien sin parar marca el tanto de la victoria.

OSASUNA, 1 ATL. MADRID, 4

Alineaciones:

Pamplona.—Osasuna: Guerrica; Montero, Zamacona, Eloy; Hormaeche, Carlos; Astrain, Silvestre, Chapela, Maxi y Ribada.

Atl. Madrid.—Madinabeytia; Rivilla, Griffa, Rodríguez; Amador, Glaría; Jones, Adelardo, Chuzo, Mendoza y Collar.

Discreto arbitraje de Ortiz de Mendivil.

Terreno en pésimas condiciones, debido a las lluvias y por haberse jugado ayer un encuentro de categoría regional.

Durante toda la primera parte el Osasuna se ha volcado sobre el área madrileña, sin poder romper la barrera formada por cinco y hasta siete jugadores atléticos.

El único gol de la primera parte fue obra de Mendoza, a los cuarenta y tres minutos.

A los tres minutos del segundo tiempo, Astrain saca una falta y Maxi logra el empate. El Atlético presiona fuertemente y a los dieciséis minutos Collar marca el segundo tanto, y el tercero es obra de Chuzo, a los 32.

A los treinta y cinco minutos, Zamacona zancadillea a Mendoza dentro del área y el penalty lo saca Collar, consiguiendo el cuarto y último de la tarde.

MALLORCA, 1 SEVILLA, 0

Arbitró Martín Alvarez, mal.

Alineaciones:

Mallorca.—Cobo; López, Doro, Uribe; Bergara I, Forteza; Achuri, Sampedro, Pepillo, País y Oviedo.

Sevilla.—Mut; Juan Manuel, Campanal, Valero; Ruiz Sosa, Achúcarro; Rivera, Diéguez Areta. Gallego y Canario.

El gol de la victoria mallorquinista ha sido conseguido a los treinta y dos minutos. Oviedo desbordó a la defensa sevillista, tiró fuerte, rechazó Mut y Achuri, embalado, remató a la red.

BETIS, 2 OVIEDO, 1

Alineaciones:

Sevilla. — Betis: Corral (Pepín); Grau, Ríos, Paquito; Bosch, Lasa; Pallarés, Luis, Ansola, Senekovitch y Rogelio.

Oviedo.—Madriles; Toni, Datzira, Marigil; Iguarán, Paquito; Girón, Sánchez Lage, José Luis, Icazurriaga y José María.

Arbitró Simó Fiol. bien.

Comenzó atacando el Betis y el juego se desarrolla durante el primer cuarto de hora con dominio alterno después, y sin situaciones de peligro para nadie.

A los dieciseis minutos, los palos devuelven un disparo de Icazurriaga. Inmediatamente después, el mismo jugador aprovecha un rechace para marcar el gol del Oviedo.

Se crecen los asturianos con la ventaja, y a los veinticuatro minutos, José Luis lanza un fuerte disparo que sale rozando la escuadra. Siguen luego unos minutos de presión local y a los treinta y dos, Pallarés, de cabeza, obtiene el gol del empate.

En la segunda parte comienza el juego con Pepín bajo los palos, por indisposición de Corral. El Oviedo se repliega. A los quince minutos, Luis, de hábil punterazo, marca el gol de la victoria local.

REAL MADRID, 4 VALLADOLID, 1

MADRID. — El cuatro - uno no refleja lo acontecido en el terreno de juego, pues los vallisoletanos no fueron fáciles enemigos.

Dirigió pésimamente el señor Segrelles.

Alineaciones:

Valladolid.—Calvo (García); Verdugo, Pini, Pinto; Ramírez, Sanchiz; Aramendi, Endériz, Morollón, Rodilla y Molina.

Real Madrid.—Vicente; Isidro, Santamaría, Casado; Muller, Pachin; Amancio, Ruiz, Evaristo, Puskas y Gento.

El primer gol del Madrid se produjo en el minuto veintiuno. Ruiz recibió la pelota en fuera juego, los jugadores del Valladolid paralizaron su acción pidiendo la falta y Ruiz siguió y marcó tranquilamente.

A los veintiséis minutos, Morollón marca un magnífico gol que el árbitro, inexplicablemente, anula. A los treinta y nueve minutos, Aramendi centro y Morollón envía el balón al fondo de la red.

A los once minutos del segundo tiempo, Ruiz logra el segundo, a fallo de Calvo. A los veintitrés, fuerte disparo de Morollón, pega en la parte interna del larguero y también dentro de la meta, pero el árbitro manda seguir el juego. A los veinticuatro, Amancio marca el tercero. El cuarto llega a los veintiocho minutos, conseguido por Gento.

BARCELONA, 4 ELCHE, 0

BARCELONA. — El partido mostró la recuperación del Barcelona. A los veinticuatro minutos, Pesudo se lanza a los pies de Carballo y recibe un fuerte golpe, siendo retirado en camilla. Lo sustituye Celdrán A los veintiséis minutos, Zaldúa logra el primer gol. En esta parte se anuló un gol a cada bando marca el segundo tanto. A los marca el segund otanto. A los quince, Zaldúa logra el tercero. Y el mismo Zaldúa consigue el cuarto y último gol.

Metalisterías Blazarte
PROYECTOS REFORMAS COMERCIALES
Huesca, 13. Teléfono 2814.

¿qué va usted a comprar HOY?
CACAO? cómprelo
cadena color
porque comprando productos cadena color ahorrará dinero... y comerá mejor!

Calderas de vapor
VENTA EN TALLERES DE SILVINO SAINZ
Botica Vieja número 27.
BILBAO

La quiniela ganadora

Coruña-Málaga	1
Barcelona-Elche	1
R. Madrid-Valladolid	1
Betis-Oviedo	1
At. Bilbao-Valencia	1
Mallorca-Sevilla	1
Osasuna-At. de Madrid	2
Langreo-Pontevedra	x
Burgos-Alavés	1
Celta-Español	1
Levante-Las Palmas	1
Granada-Cartagena	1
Murcia-San Fernando	1
Salamanca-Constancia	1

OPTICA - RELOJERIA
ORTIZ-OLAVE
Frente al Ayuntamiento

Camiones y Furgones
SAVA-AUSTIN
1,5 Tn. 56 C.V. BMC
2 Tn. 56 C.V. BMC
3,5 Tn. 68 C.V. BMC
4,5 Tn. 76 C.V. BMC
6 Tn. 107 C.V. BMC
ENTREGAS INMEDIATAS
Facilidades de pago hasta 36 meses
Distribuidor en España
Finanzauto. S. A.
GLORIETA DEL DR. ZUBIA, 5. LOGROÑO.
CONCESIONARIOS EN:
Cavas, 58. — Calahorra
STO. DOMINGO DE LA CALZADA. — Ctera. de Burgos

Punto Blanco
CALCETIN PERFECTO

El Fantasma II — Por Lee Falk y Sy Barry (44)

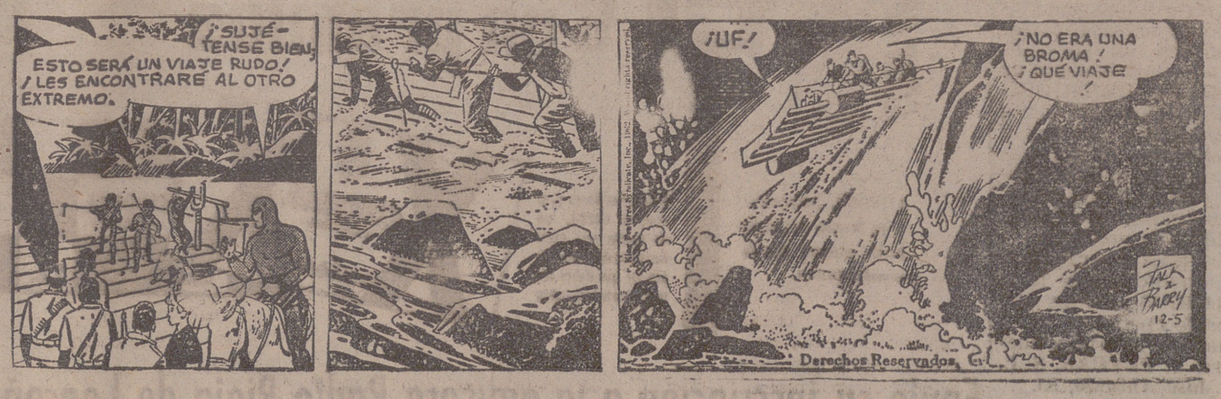

GARCIA
ACADEMIA DE CHOFERES — GESTORIA DEL AUTOMOVIL
Vehículos de enseñanza: SEAT 600
RENAULT 4-4
GORDINI.
Oficina: Muro de la Mata, 12. Academia: Ingeniero La Cierva, 2.
TELEFONOS 2353 y 5171.

Deportes

Deportes

Un punto costó al Logroñés su desdichada actuación del domingo en Las Gaunas

Logroñés, 0
Touring, 0

Voleas

Hoy, yo no las hago; las hace!..

— oOo —

Un pintor:
¡Qué cuadro, Dios mío, qué cuadro!

— oOo —

Un señor serio:
¡Ja, ja, ja, ja, ja...!

— oOo —

Un torero:
¡Qué puntazo más negro le ha "dao" al Logroñés el Touring!

— oOo —

La mala suerte:
¡Vamos, que me echen a mí toda la culpa!

— oOo —

El aficionado consciente:
Por mucho que se empeñen, yo no me rajo.

— oOo —

Un caracol reumático:
Yo podía haber metido dos goles.

— oOo —

Un sastre:
Hay que tomar otras medidas.

— oOo —

Un especialista del corazón:
Estos partidos son los que me convienen.

— oOo —

Un paradojista:
El Logroñés no venció porque su delantera no metió la pata.

— oOo —

Un trágico:
¡Esto es la muerte!

— oOo —

Un optimista:
¡Ganaremos todos los partidos fuera!

— oOo —

Un despistado:
A mí, desde luego, el gol que más me gustó...

— oOo —

El Eibar:
Ahí me las den todas.

— oOo —

Un directivo local:
O está rota la batuta... o...

— oOo —

El Touring:
¡Anda, con el miedo que tenía mi mamá!

— oOo —

El tiempo:
Tengo más días que ollas.

— oOo —

Un tanguista:
Silencio en Las Gaunas, el músculo duerme, la ambición descansa...

— oOo —

Un entendido:
Estos partidos son buenos para agosto. Le dejan a uno frío.

— oOo —

El tremendo pesimista:
Genio y figura hasta la sepultura.

— oOo —

El filósofo:
Hierba mala nunca muere.

— oOo —

El realista:
¿Y qué decimos de los que van detrás?

DEL CAMPO

La reincorporación de Aitor a la línea medular blanquirroja hizo concebir esperanzas de que el conjunto iba a recobrar aquella seguridad que daba el mando del centro del terreno, y en realidad así fue en los momentos iniciales, pero muy pronto se advirtió que el reintegrado y su compañero Zabala bregaban con entusiasmo, pero no precisaban demasiado el servicio de balones a la línea de ataque, ni enlazaban convenientemente con los interiores, por lo que no existió el cuadro mágico ordenador del juego más que esporádicamente y falso. para obtener fruto.

Porque, señores blanquirrojos, vengamos a cuentas. Emilio, que no tuvo apenas trabajo, resolvió bien la papeleta, y Paulino le ayudó a salvar el mayor peligro. En la línea defensiva, como el ariete renteriano acudía rápido a la brecha, el central Amantegui no podía descuidarse y los laterales se veían a veces desconcertados por la velocidad de los extremos. Paulino se arregló algo. Pero, ¿qué le pasa a Huertas? En los medios ya hemos dicho que Aitor ordenó un poco el juego, pero no con la seguridad anterior, y Zabala sigue con su bache, sobre todo a la hora de lanzar el balón. Lo que no tiene explicación alguna es lo que sucede en la delantera. Ni Aguirre ni Burillo quieren saber nada que lse obligue a adentrarse en el área adversaria, y así no hay modo de realizar nada práctico. De nada sirve que "Mingole" realizara un buen primer tiempo y que Cabezón se superara en el segundo, ni que Pirulo —sigue con el defecto de retrasar la jugada— apoyara con entusiasmo cualquier balón que le sirvieran, si a veces ni podía disparar ni veía al ariete Aguirre colocado para su posible aprovechamiento.

En fin; que la actuación del equipo blanquirrojo frente al Touring fue de lo más desdichada que puede darse, puesto que no se supo disparar con potencia, ni con habilidad, ni tampoco buscar la manera de atraerse al adversario para abrir un poco la cerrada defensa y buscar cualquier hueco aprovechable. Y así no hay manera de hacer nada práctico que permita mantener las aspiraciones a esa meta con la que sueña una afición como la riojana, que no omite sacrificios, por lo que merece más, mucho más, de los jugadores en los que tiene depositada su confianza.

Y lo más triste de todo esto es que el Touring se mostró como equipo noble, entusiasta y corajudo, eso sí, pero sin una clase depuradora, lo que suplían con un alarde de facultades que les permitía adelantarse a la acción de los blanquirrojos, quitándoles balones en las propias narices y una elasticidad que les permitía cerrar su defensa y en unos segundos apoyar los contraataques de sus tres hombres adelantados, casi siempre Cirisa, Usandizaga y Andonegui, con un Bidegain que va y viene como una centella.

¿Puede ganarse un partido ni siquiera con acosos como los de los 25 últimos minutos del mismo con ocho o diez envíos a puerta, de los cuales no más de tres iban con potencia? Tan sólo uno envió Aguirre con factura de golo salvado por Elicegui, de cabeza, cuando iba a las mallas, a portero batido, pues los demás fueron más bien cesiones a las manos, y dos más, uno de "Mingole" y otro de Cabezón, que dieron oportunidad a Aracama para demostrar que es buen portero. Con un poco más de puntería de Cabezón al iniciarse la segunda parte, en que disparó dos veces casi seguidas y el balón salió casi rozando el poste, quizá se hubiera resuelto todo favorablemente, pero lo cierto es que no se supo aplicar una táctica favorable para romper la férrea defensa de un Touring que se llevó un punto quizá del partido en que menos lo esperaba.

Y hagamos un final de circunstancias. Así no se puede continuar, por lo que los técnicos tienen la palabra, no dudando ni por un momento que se tomarán las medidas precisas.

El arbitraje del señor Ayestarán nos pareció discreto.

LACUESTA

DEFENSA FERREA.---El Touring, tal como rodaban las cosas, quiso sacar tajada del encuentro. Para ello amontonó hombres y más hombres en su línea defensiva, sobre todo en el segundo tiempo. Y la foto es una demostración de lo dicho.—(Foto "Albe").

¿GRAN PORTERO?.---Está visto que todos los guardamentas que pasan por Las Gaunas son formidables. Y se abren dos tesis: o la delantera riojana es inoperante o es que en realidad los cancerberos visitantes son excelentes.

Aunque Aracama tuvo algunos destellos, como no existió la línea delantera, nos quedamos sin despejar la incógnita.

No pudo el Alfaro puntuar en Villafranca

Desde Villafranca nos informan que sobre un terreno de juego completamente embarrado, se disputó, en el campo de Arana, este interesante encuentro, que careció de buen fútbol, excepto en tres o cuatro jugadas realizadas por el Villafranca.

La primera parte se jugó con claro dominio local, con algunas incursiones por parte de la delantera riojana, por cierto muy peligrosa, terminando esta parte sin haberse inaugurado el tanteador, aunque en un contraataque del Alfaro estuvieron a punto de conseguirlo, pues el tiro de su delantero centro, Barea, dio en el larguero.

El corajudo interior ordiciano Imaz recibió un fuerte golpe en la cara, y gracias a su entusiasmo se mantuvo en el terreno de juego.

En la segunda parte, y con los jugadores locales dominados por el barro y la mayor consistencia física de los corpulentos elementos del Alfaro, se han visto superados en la mayor parte, aunque en los contraataques han sabido aprovechar dos ocasiones que le dieron la victoria.

A los dos minutos, Imaz marca el primer tanto tras una buena combinación entre Bereciartúa, Cubillas y el citado Imaz, gol que protestaron los jugadores del Alfaro alegando que no había entrado el balón.

A los 32 minutos, Sarriegui, que cambió al puesto de interior, realizó una excelente jugada por la banda izquierda, centrando la pelota para que Iturbe, de forma fantástica, incrustara el balón de cabeza en la red.

Destacaron por el Villafranca Imaz y Zubizarreta en la primera mitad, y Lasa, aunque los demás se batieron con mucho entusiasmo. En el Alfaro, que posee buen conjunto, destaca su buena forma física y excelente toque de balón.

Alineaciones:

Villafranca: Gorrocha; Ayerbe, Lasa, Chicha; Sarriegui I, Zubizarreta; González, Imaz, Cubillas, Bereciartúa e Iturbe.

Alfaro: Zandio; Anciza, Bezunce, Goñi; Emirizaldu, Iriarte; Hernando, Esparza, Barea, Aznar y Purria.

El señor Arbiza arbitró bien.

Esquema del partido de Las Gaunas

Empate desilusionador

Tarde soleada a ratos. Excelente entrada en los graderíos. A las órdenes del señor Ayestarán, los equipos se alinean así:

Touring (camiseta roja): Aracama; Bautista, Fontán, Elicegui; Michelena, Cienfuegos; Ciriza, García, Usandizaba, Andonegui y Bidegain.

Logroñés: Emilio; Paulino, Amantegui, Huertas; Aitor, Zabala; Mingole, Burillo, Aguirre, Cabezon y Pirulo.

—Sacan los riojanos, que en el minuto primero ya fuerzan un corner tras una espléndida jugada individual de "Mingole" Sucede un momento muy difícil ante la puerta del Touring. Momentos que se repitieron continuamente y cada vez con mayor proximidad al gol. También los córners se repitieron hasta doce a lo largo del encuentro, por cuatro de los guipuzcoanos.

—A los insistentes ataques rojiblancos, los visitantes ofrecen una tupida barrera con los once jugadores metidos en el área de gol. Muy esporádicamente reaccionan con rapidez y algunos peligros, siempre presididos por Usandizaga y Andonegui. Fallan siempre en el tiro.

—Los logroñeses disparan a las nubes o hacen tropezar el balón con los "cientos" de defensas rojillos.

—Cambia Bescós la posición de la delantera local, pasando Burillo al extremo izquierda.

—En el minuto 21, el defensa Elicegui despeja, en la línea de gol, un fuerte disparo de Aguirre, batido ya el portero.

—En este continuo acoso de los logroñesistas y con una manifiesta impaciencia de la afición, se llega al descanso: un amenazador 0-0 en el marcador.

SEGUNDA PARTE

La inicia un fuerte chupinazo de Cabezón, que roza el poste.

—Vuelve pronto el acoso riojano tras un córner del Touring en el minuto cuatro.

—Los guipuzcoanos vuelven a encerrarse en el área, cada vez más convencidos de que pueden sostener el empate a cero. Son rápidos, más que los logroñeses, en buscar el balón.

—Hacia el minuto 15, jugadores y público se ponen nerviosos. El árbitro supera la crisis de juego duro sin ninguna incidencia de exagerada violencia.

—Crece el dominio rojiblanco, potente en su acoso, pero incapaz de fusilar el gol ni de seducir a los muchachos del Touring a abrir sus líneas amuralladas junto a su portero.

—Crece también la rapidez de la vanguardia logroñesa y la ineficacia en el tiro. Mientras, los de Rentería se empeñan en perder el tiempo todo lo posible.

—Por una vez, el balón atraviesa la línea de gol del Touring, en brazos de Aracama, pero... empujado por dos delanteros rojiblancos. Nula "hazaña".

—Tres córners seguidos del Logroñés, hacia el minuto 40; el puño de Aracama despeja a diestro y siniestro. Barullos constantes ante su marco.

—Y así... pasan el minuto 45 y los cuatro minutos del "descuento". Hasta el pitido final se realizan aún algunas jugadas dignas de terminar en gol. Sin embargo, el 0-0, ahora ya escalofriante y desilusionador, se mantiene en el marcador.

—No hubo pitidos para nadie, a pesar del tremendo malhumor de los graderíos. Los guipuzcoanos dieron rienda suelta a su satisfacción por este punto positivo que jamás soñaron con sacar de este lamentable encuentro de Las Gaunas.

LUMBRERAS

El partido del domingo

Presentado por Optica-Relojería KOMAR

1.---"Mingole" se acerca hasta el palo y el portero envía a córner. 2.---Tiro de Aguirre que el portero en gran estirada envía a córner. 3.---Aguirre remata de tacón y despeja un contrario cuando la pelota se colaba en la red. 4.---Burillo remata de rodillas y para el portero. 5.---Tiro de Cabezón que el portero, con apuros, envía a córner.

EL PARTIDO VISTO DESDE EL FOSO

BESCOS:

«Un triunfo mínimo hubiera sido exacto».

MARTINEZ:

«El Logroñés me ha gustado más que el Eibar».

CARA...

BESCOS

No se les puede pedir a los jugadores blanquirrojos que estén como unas castañuelas despues de la derrota. Pero la verdad es que han encajado el tropezón con buenos modos. En el vestuario hay sólo un silencio: un silencio resignado y doliente. Silencio que nadie ilustra ni siquiera con un grato desabrigo.

—¿Disgustado con el partido? —pregunto a Bescós de sopeton.

—Un poco contrariado. Las cosas no salen bien todos los días.

—¿Esperaba de principio este resultado.?

—Sinceramente, no. El Touring es un equipo de mucha potencia, que se cierra muy bien en el área, pero nada más.

—¿Qué ha fallado sobre todo?

—En líneas generales, se ha jugado un partido normal, sin grandes alardes, pero tampoco con muchos errores. Hoy ha fallado decisión en las jugadas finales. Parecía que los jugadores me pedían permiso por teléfono antes de tirar a puerta. Sin rapidez resolutiva no se puede hacer nada.

—El público se ha "metido" con Aguirre y Zabala...

—Sí; ya lo he visto. Aguirre ha estado más bajo de lo habitual en él, sin fuerza con falta de profundidad en los remates y sin prodigar el tiro.

—¿Por qué se va hacia los extremos?

—Este es un defecto que yo también le critico y que hay que corregir con el tiempo.

—¿Y Zabala?

—El muchacho ha estado en el pase muy desafortunado. En el segundo tiempo ha mejorado mucho.

Le pregunto por Aitor. Ha dado la impresión de que cojeaba en el segundo tiempo. El jugador, muy cerca de nosotros, contesta por su propia lengua:

—Estoy bien. Al estar quieto me dolía un poco la pierna, pero en cuanto entraba en acción el dolor desaparecía. No será nada.

Vuelvo a Bescós para terminar:

—Entonces, ¿resultado justo?

—Si tenemos en cuenta las ocasiones que se han tenido, no. Cabezón ha estrellado un balón en el poste, un defensa ha sacado un gol de la misma raya... Un triunfo mínimo hubiera dado la tónica exacta del encuentro.

Ni una "parola" más.

...Y CRUZ

MARTINEZ

¡Vivaaaa!...

Como si la bullanguera afición de Rentería se hubiera metido en los vestuarios, el grito se coreaba una y otra vez. Los jugadores festejaban el empate por

todo lo alto. De nada servía reclamar desde afuera la presencia de Pepe Martínez. La puerta estaba cerrada con doble llave. Y hubo que esperar un cuarto de hora largo para entablar la charla con el "míster".

—¿Esperaba este resultado?

—No. Veníamos a acortar en lo que nuestras fuerzas fueran capaces un resultado a favor del Logroñés.

—¿Ha jugado normal el Touring?

—No se les puede pedir más. Tenemos cinco lesionados en la caseta. A última hora se ha tenido que improvisar a dos juveniles para completar los once justos. Incluso al delantero centro lo he tenido en la cama dos horas antes del partido. Por eso, estos muchachos se han resentido tanto.

—¿Cómo ha visto al Logroñés?

—Bien. Es un gran equipo. El traspiés de hoy no tiene ninguna transcendencia. Me ha gustado más que el Eibar. Sin "coba".

Bueno, bueno. ¡Ojalá!

PAG... ...OSA

CAFES EL DROMEDARIO

CAFES EL DROMEDARIO

Presenta todos los **sábados,** en sobremesa, y a través de Radio Rioja, Radio Requeté de Navarra (Pamplona), Radio Huesca, Radio Zaragoza, Radio Asturias (Oviedo), Radio Santander, Radio León, Radio Cádiz, Radio Sevilla

CAFES EL DROMEDARIO

SU GRAN EMISION

«LA HORA DEL CAFE»

Con premios semanales por valor de 10.000 Ptas. y un GRAN SORTEO FINAL, con regalos por importe de 300.000 Ptas.

¡Un total de medio millón de pesetas!

BASES

1.ª—Podrán tomar parte en esta emisión cuantos oyentes lo deseen.

2.ª—Bastará para ello que envíen a RADIO ASTURIAS (Oviedo), RADIO CADIZ, RADIO HUESCA, RADIO JEREZ DE LA FRONTERA, RADIO LEON, RADIO RIOJA (Logroño), RADIO REQUETE DE NAVARRA (Pamplona), RADIO SANTANDER, RADIO SEVILLA O RADIO ZARAGOZA, un sobre dirigido a la emisión "LA HORA DEL CAFE", indicando al respaldo nombre, dos apellidos y dirección completa.

3.ª—Dentro de dicho sobre metan los redondeles con la marca "El DROMEDARIO" que lleva cada bolsa, cualquiera que sea su tamaño.

4.ª—A cada redondel le daremos el siguiente valor.

De bolsa de 50	gramos,	UN	número
De bolsa de 100	gramos,	DOS	números
De bolsa de 250	gramos,	CINCO	números
De bolsa de 500	gramos,	DIEZ	números
De bolsa de 1.000	gramos,	VEINTE	numeros
De bolsa de 2.000	gramos,	CUARENTA	números

5.ª—Dichos números serán consignados en el mismo sobre, formándose un fichero bajo el control directo del señor Notario del Ilustre Colegio de Burgos DON ANTONIO VAZQUEZ PRESEDO.

6.ª—Cada semana serán sorteados DIEZ premios de QUINIENTAS PESETAS cada uno y CINCUENTA botes de CAFE "EL DROMEDARIO" DE 400 gramos.

7.ª—Todas las cartas entrarán en TODOS los sorteos semanales y en el GRAN SORTEO FINAL.

Regalos del GRAN SORTEO FINAL

1º. - Un SEAT-600.

2º. y 3º. - 2 televisores «ANGLO» de 19".

4º. y 5º. - 2 frigoríficos «EDELWEISS», mod. «Presidente».

6º. al 15º. - 10 lavadoras «MONTANA», mod. «Superlujo»

16º. al 25º. - 10 aparatos de radio «PHILIPS» de 6 válvulas.

26º. al 35º. - 10 cafeteras «SEB MAGEFESA» de 6 tazas.

36º. al 45º. - 10 juegos de café, doce servicios.

46º. al 55º. - 10 molinos de café BERRENS».

56.º al 455.º - 400 pares de medias «VILMA».

ESCUCHE TODOS LOS SABADOS a las 3'30, por «RADIO RIOJA», ESTA EXTRAORDINARIA EMISION

Relacion de premiados del sábado día 16

CON 500 PESETAS

Angel Tulilleja Martinez. Sánchez del Río, 8. Haro. (LOGROÑO.
José María Alonso Duero, 25. (Heliópolis). Sevilla.
María Luisa Carús Alvarez. Faro de Suances (Santander).
Joaquina Braña Peláez. La Calleja. Mieres (Asturias).
Amparo Pinto Pérez. Av. de Nocede, 14. chalet 1.º. León.
José L. Romero de Torres. Virgen de la Estrella, 11, 1.º. Los Remedios (Sevilla).
Merceditas Bolaños Bojito. Calvo Sotelo, 1. Rota (Cádiz).
Rosario García Goizueta. B.º San Juan. Ctra. de la Longaniza, 19, 2.º izq. Pamplona.
Irene Pérez. Tejería, 22. Huesca.
Agustina Morcillo Casabiel. Gral. Urrutia, F. 4. entlo. der. Zaragoza.

CON UN BOTE DE 400 GRAMOS DE CAFE

M.ª Luisa Maquirriain Zabalza. Valle de Aranguren. Zolina. (Navarra).
Maury Suárez. González Abarca, 31. B. Avilés (Asturias).
Paz López-Doriga Pombo. Avda. de Maura. Villa Paz. Sardinero. Santander
Amalia Bruna Malo. Av. Valencia, 11, 2.º izq. Zaragoza.
Antonio Gil Rodríguez. Muñoz Seca, 6. Puerto de Santa María (Cádiz).
Luisa García del Valle. Luera, 2. Villalegre-Avilés (Asturias).
Matilde Arozamena Vera. Santa María, 7, 2.º. Castro Urdiales (Santander).
Rosa Crespo Solana. Noja (Santander).
Mary Carmen Salniás Usón. Las Eras, 7, 3.º izq. Zaragoza.
Francisca Láinez García. Cardenal Almaraz, 19. Puerto de Santa María.
María Rioseco García. San Miguel 9, 1.º. Cádiz.
Elena Martínez Llorente. Ctra. del Rajo. Casas del Vasco, 2, 1.º. A. Oviedo.
Mirian García Gran. Porrúa. Manzana, 5, 2, 2.º d. Santander.
Marina Cabos García. 4 de Agosto, 7-9. Zaragoza.
Señora de Marugán Yuste. Sangüesa, 23, 2.º der. Pamplona.
Obdulia Domínguez García. Calle Tello de Guzmán, 2, bajo C. Sevilla.
Antonina Aranguez. Grupo José Antonio, 1, B. der. Cangas de Onís (Asturias).
Mercedes Gómez. Cabuérniga. Valle (Santander).
María Asunción Paules Nasarre. Olerigueda, 17, 1.º. Huesca.
María Salomé Itoiz Abaurrea. Carlos II, 47, 3.º. Pamplona.
María Luisa Giménez Canú. C. de Perea, 3, 1.º Utrera (Sevilla)
María del Rosario Colado Fernández. Av. Padre Isla, 52, 3.º. León.
Miguel Aramayo Vázquez. Marqués de San Nicolás, 37, 3.º. LOGROÑO.
Antonina Gracia. Delegación de Hacienda. Huesca.
María del Carmen Fernández Gutiérrez. Balneario de Corconte (Burgos).
Dolores Báez Molina. Antonio Morano Muñiz, 47. La Algaba (Sevilla
Carmina García Iglesias. Patronato, 8, bajo. Oviedo.
Maribel Asín Escartín. Mayor, 10 Riglos (Huesca).
Conchita Alagón. Coso Alto. 66, 3º Huesca
Mary Carmen Lasala. Gral. Mola, 12. LOGROÑO.
Conchita de Faz del Río. Villamandos (Leon).
Elena Candanedo. José Antonio, 24. León.
Angelita Lopez. Oviedo, 6, 1.º izq. LOGROÑO.
José M. Palacio. Cregenzan (Huesca).
Elisa Parra Fernández. Varea. LOGROÑO.
José Ignacio Boixo Pérez. Avda. de Palencia, 2, 2.º D. Casas Renfe. León.
Concepción Guerra Duque de Estrada. Martín Montero, 50. Arcos de la Frontera (Cádiz).
Adelina Rosal Giménez. Losanglis (Huesca).
Carmen García Rábago. Casas R. C. A. Bloque 1, piso 1.º. Torrelavega (Santander).
Esperanza Izquierdo Piñuales. Alfonso IX 3, bajo. León.
María Elena Huguet. Alta, 17. La Puebla de Alfinden (Zaragoza).
Marcelina Elizalde. Concepción, 21, primera. Tafalla.
José Bono Ibáñez. Asunción, 21. Sevilla.
Josefina García Díaz. Cuesta Aniana. Turón (Asturias).
Palmira Hidalgo de Faulía. Valgañón (LOGROÑO).
Felicitas Masias Lecina. Fuendeluna (Zaragoza).
Sagrario Andueza Lasheras. Valle de Goñi. Urdanoz (Navarra)
Francisco Martín Sánchez. Pl. Zurradores, 2. Sevilla.
Rosario Fernández García. Santullano de Mieres. Cenera (Asturias).
Josefa Fernández Fresno. Zaporta, 16, 4.º. LOGROÑO.

SGCB2021

El Ejército de liberación de Cuba, en pie de guerra

Ha sido convocada anoche una reunión urgente del Congreso norteamericano

CAYO HUESO (Florida), 18.—En una emisión captada en esta localidad, difundida en la frecuencia que normalmente utiliza el Servicio de Comunicaciones del Gobierno cubano, se decía que "las fuerzas rojas de Moscú", en Cuba, "serán muy pronto desalojadas del país por fuerzas de liberación".

La emisión parecía proceder del interior de Cuba. Una voz decía: "Habla el Ejército libre de Cuba, desde territorio libre de nuestro país. Pueblo de Cuba: El Ejército de liberación de halla en pie de guerra en nuestro territorio y las fuerzas rojas de Moscú serán desalojadas muy pronto por las fuerzas de liberación".

"Pueblo de Cuba: El Ejército de liberación os dice: A siete días del 24 de febrero, nuestro grito es una Cuba libre".

REUNION URGENTE DEL CONGRESO U. S. A

WASHINGTON, 18.—Los dirigentes demócratas y republicanos del Congreso han sido convocados urgentemente a una conferencia que se va a celebrar en la Casa Blanca a las 23'30 (hora española), y durante la cual se va a tratar —al parecer— de Cuba.

Estados Unidos tratan de salvar la conferencia del desarme

Su delegado rechazó los ataques soviéticos sobre la propuesta nuclear de la O. T. A. N.

GINEBRA, 18.—El jefe de la delegación norteamericana en la conferencia del desarme, William Foster, rechazó los ataques del delegado soviético sobre la propuesta nuclear multilateral de la OTAN y las alegaciones sobre la transferencia de control sobre armas nucleares.

Foster dijo que las disposiciones para una fuerza nuclear de tal naturaleza, propuesta en Nassau, no están en desacuerdo con la antigua política norteamericana respecto a las transferencias de ingenios atómicos a potencias no nucleares.

Afirmó que el reciente tratado franco-alemán no tiene relación con la cuestión de las armas nucleares.

«Por nuestra parte, consideramos la reconciliación y cooperación franco-alemana como una contribución a la paz y a la estabilidad en el mundo, particularmente en Europa».

Sobre el problema de prohibición de pruebas nucleares, Foster dijo: «Nosotros nos creíamos que el número de dos a tres inspecciones internacionales «in situ» sobre el suelo soviético para supervisar el tratado, mencionadas por Kruschev, fuera «un ultimátum que los Estados Unidos no tenían otra elección sino la de aceptar». Añadió que, "al parecer, la intención total de las conversaciones privadas, en opinión soviética, sólo era el de registrar un acuerdo sobre las pruebas rusas expuestas. Esto ha hecho tambalearse nuestra creencia en que la URSS desea realmente un acuerdo», pero los Estados Unidos «continuarán actuando sobre la suposición de que una apropiada inspección internacional será acordada dentro del marco de un tratado, cuyas principales características deben ser necesariamente satisfactorias para las partes implicadas».

«Es nuestro urgente deseo —agregó— entrar en auténticas discusiones con la Unión Soviética sobre las propuestas generales occidentales respecto a un tratado de prohibición de pruebas atómicas». Foster añadió que su Gobierno está dispuesto a discutir y considerar con la URSS «todos los medios posibles» para resolver las principales cuestiones.—Efe.

PETICION DE CIEN CIENTIFICOS

GINEBRA, 18.—Ante la conferencia del desarme se ha presentado hoy un llamamiento suscrito por unos cien científicos de los que asisten a la conferencia pidiendo se llegue a un desarme general y completo.

El llamamiento ha sido sometido por nueve delegados de los que asisten a la conferencia sobre ciencia y tecnología, cuyo objetivo es la aplicación de la Ciencia y la Tecnología en los países y zonas menos desarrolladas.—Efe.

Suscríbase a NUEVA RIOJA

Trozos de MUNDO

IRAN: DIMITE EN PLENO EL GOBIERNO

El Gobierno iraní, con su primer ministro, Assadolah Alam, ha presentado en pleno su dimisión al sha, quien la aceptó.

ZURICH: VISITA DEL REY DE LAOS

El rey de Laos, Savang Vaithana, salió ayer de la capital soviética hacia Zurich, desde donde marchará a Estados Unidos, en lo que ha llamado "viaje de agradecimientos» a las naciones que firmaron el acuerdo sobre Laos.

El monarca, acompañado de altos funcionarios de su Gobierno, fue despedido en el aeropuerto por el primer ministro, Kruschev, y el presidente de la URSS, Brezhnev.

FILIPINAS: ATENTADO CONTRA MACAPAGAL

El presidente de Filipinas, Diosdado Macapagal, ha revelado durante una reunión política celebrada en la ciudad de Paniqui, que se ha intentado acabar con su vida. Añadió que el atentado ha sido organizado por sus enemigos políticos.

Anunció que, a pesar de ello, continuará adelante con sus programas de regeneración moral y social.económico.

ONU: REUNION SOBRE AFRICA

«Yo confío en que la experiencia del Congo sea una lección para todos los países jóvenes», ha declarado el presidente Kasavubu en la sesión inaugural de una conferencia de las Naciones Unidas sobre Africa.

A la conferencia, que durará tres semanas, asisten 350 delegados y observadores africanos y observadores de diecisiete países no africanos.

EE. UU.: HARRIMAN, SUBSECRETARIO POLITICO

Varios funcionarios de la Administración norteamericana aseguran que el presidente Kennedy ha decidido designar a W. Averell Harriman, que cuenta 71 años de edad, para el cargo de subsecretario de Estado para Asuntos Políticos.

Parece ser que Harriman, actualmente ayudante del secretario de Estado para Asuntos Orientales, sustituirá a George Mc Ghee, quien pasará a ocupar un cargo diplomático.

Amaina el temporal de lluvias en Andalucía

(Viene de la página doce)

vicepresidente del Gobierno, capitán general Muñoz Grandes, y con los ministros de la Vivienda, Trabajo y secretario general de Movimiento, que se han interesado por los pormenores de la catástrofe. El de la Vivienda le anunció el envío de dos millones de pesetas y el de Trabajo elevará, en el próximo Consejo de Ministros, peticiones de nuevas subvenciones de paro para la provincia.

EL DIRECTOR GENERAL DE OBRAS HIDRAULICAS, EN PUENTE GENIL

PUENTE GENIL (Córdoba), 18.—Procedente de Sevilla, llegó a esta ciudad el director general de Obras Hidráulicas, don Florentino Briones. Visitó, en unión de las autoridades, las zonas afectadas por las inundaciones y, sobre el terreno, fue estudiada la posibilidad de construir un muro que defienda la ciudad de las aguas del río Genil.

De una fábrica de aceites las aguas se han llevado más de mil bidones de hierro con capacidad para seiscientos kilos, así como gran parte de la maquinaria. Muchos de estos bidones contenían aceite. Se calcula que las pérdidas, en esta sola fábrica, ascienden a cien mil kilos de aceite.

MIL FAMILIAS EVACUADAS EN ECIJA

ECIJA (Sevilla), 18.—Mil familias han sido evacuadas de las viviendas afectadas por el temporal, y aunque las aguas del Genil han descendido, todavía anegan plazas y calles colindantes.

Las pérdidas son muy cuantiosas en sembrados y huertas, así como en comercios e industrias. Doscientos niños se encuentran alojados en casas particulares.

Continúan inundados el Hospital, Instituto Laboral y la iglesia de San Sebastián

DESCIENDE EL GUADALQUIVIR

SEVILLA, 18.—Las aguas del Guadalquivir han inundado extensas zonas de los pueblos de la provincia, ocasionando daños.

Las noticias de hoy acusan haberse iniciado un descenso en las aguas. El río ha cubierto zonas en los términos de Tocina, Alcolea, Cantillana, Villaverde y La Rinconada. En la primera de estas localidades fueron evacuadas más de un centenar de familias y número aproximadamente igual en La Rinconada. De San Fernando han llegado servicios de socorro y personal de marinería. Estas fuerzas tuvieron que actuar a mediodía de hoy en Camas y salvar a varias personas que estaban aisladas por las aguas. Las operaciones fueron presenciadas por el comandante militar de Marina.

En Peñallor, el río llevaba 12'40 metros sobre su nivel ordinario.

Se da la circunstancia favorable de que el río está desaguando con más lentitud de la que se esperaba, lo que facilita la ejecución del plan defensivo establecido. Buena parte de las carreteras provinciales están cortadas por algunos sectores.

EN MALAGA

MALAGA, 18.—El gobernador civil ha regresado de Ronda, acompañado de otras autoridades y técnicos, después de conocer directamente la actual situación de aquella zona a causa de los temporales.

En Montecorto, unas cuatrocientas personas han quedado sin vivienda.

EN JEREZ DE LA FRONTERA

JEREZ DE LA FRONTERA, 18.—El río Guadalete, cuyo desbordamiento inundó toda la vega, se mantiene al mismo nivel, salvo en algunos puntos en que ha decrecido escasamente. Han sido evacuadas un millar de personas de La Cartuja, anegada, desde la cuenca entre el Pantano de Bornos y la desembocadura del río.

En las proximidades del Monasterio de La Cartuja, el agua alcanzó una altura de cuatro metros y medio, y en los llanos de la Ina las aguas cubrieron la ermita de Nuestra Señora de las Victorias, en dos metros.

EN CIUDAD REAL

CIUDAD REAL, 18.—Se van conociendo detalles sobre el desbordamiento del Azuer a consecuencia de las pasadas lluvias.

Grandes extensiones de terrenos están anegadas y ha sido preciso evacuar a sus ocupantes.

Desde Membrilla, por Manzanares, hasta Daimiel, la corriente marcha fuera de cauce, ocultando muchas fanegas de viñedo. Los daños materiales son muy elevados. No se tienen noticias de que hayan ocurrido desgracias personales.

EN ALBACETE

ALBACETE, 18.—Una información sucinta de los daños que han causado en la provincia los violentos temporales que se desencadenaron el sábado último y que han durado hasta el domingo por la mañana, ha sido facilitada a la Prensa por el gobernador civil y jefe provincial del Movimiento, y de la que se desprende han sido muy importantes los daños.

EN BADAJOZ

BADAJOZ, 18. — Las aguas del Guadiana, a su paso por esta capital, han experimentado una crecida de 5'90 metros sobre su nivel normal. Fue evacuada la barriada de Las Moreras, a cuyas viviendas llegaron las aguas. Las autoridades acudieron a los lugares de mayor peligro y adoptaron las pertinentes disposiciones de vigilancia y seguridad.

En las operaciones de salvamento colaboraron con las autoridades fuerzas de los Ejércitos de Tierra y Aire, Guardia Civil, Policía Armada, Guardia Municipal y el Cuerpo de Bomberos, que se multiplicó acudiendo a todos los lugares donde eran necesarios sus servicios.

A última hora, el nivel del Rivilla y del Zujar bajaron sensiblemente.

EN LUGO

LUGO, 18.—Como consecuencia del persistente régimen de lluvias a continuación de las intensas nevadas, la mayoría de los ríos se han desbordado, inundando grandes extensiones de tierras de labor, molinos y otras instalaciones.

Los embalses que aprovechan las aguas de los ríos Miño y Sil almacenan importantes reservas y es muy probable que salte el agua por los aliviaderos.

Plan de construcción de un polo de crecimiento en Sevilla

SEVILLA, 18.—La Comisión Delegada del Gobierno para Asuntos Económicos aprobó el pasado día 13 el plan de construcciones de un polo de crecimiento económico, industrial y dinámico en Sevilla, según ha comunicado hoy el comisario del Plan de Desarrollo, don Laureano López Rodó, al gobernador civil de la provincia.

Han sido encargados los estudios pertinentes de ese plan, así como otro de las necesidades de tráfico del puerto de Sevilla.

Un ciego es nombrado juez del Tribunal Supremo de Alemania Occidental

KARLSRUHE (Alemania Occidental), 18.—El doctor Hans Schulze, de 40 años de edad, ciego de nacimiento, ha sido nombrado juez del Tribunal Supremo Federal.

Es la primera vez en la historia legal de Alemania Occidental se da tal cargo a un invidente.

Muere en Vigo M. Anunciado Serafini, obispo de Mercedes (Argentina)

VIGO, 18.—Ha fallecido, en sus habitaciones de la Casa de Caridad, donde residía desde su llegada a esta ciudad, el obispo de Mercedes (Argentina), monseñor Anunciado Serafini. Se encontraba en Vigo desde primeros días del mes actual.

La muerte le sobrevino a consecuencia de una hemorragia cerebral, en las primeras horas de la noche. Contaba 64 años de edad. Había sido consagrado obispo en 1937.

Monseñor Serafini vino a Europa para asistir al Concilio Vaticano. Después recorrió algunos países de Europa. Se proponía el próximo miércoles emprender viaje por carretera para Lisboa con el fin de embarcar en el trasatlántico «Provincia» con destino a la Argentina.

Dragaminas españoles salvan un pesquero marroquí

CEUTA, 18.—Durante cuatro días, y arrostrando un fortísimo temporal del Oeste, la flotilla de dragaminas de la Armada española surta en Ceuta, e integrada por el «Duero», el «Tajo», el «Ter», el «Júcar» y el «Guadaira», han recorrido la costa Norte de Marruecos en busca de unos pescadores marroquíes que se encontraban a la deriva, y que han sido hallados por el «Ter» a 25 millas al Sudeste de Ceuta. Los pescadores, en número de cinco, han sido recogidos por el dragaminas español, el cual remolcó asimismo a la embarcación marroquíe.

El ministro secretario del Movimiento recibe a las autoridades de Burgos

MADRID, 18.—El ministro seto, don José Solís, ha recibido to, don Joés Solís, ha recibido en su despacho oficial a las autoridades de Burgos, presididas por el gobernador civil, don Eladio Perlado.

Entregaron al ministro un informe en el que se resumen los trabajos realizados por el Consejo Económico Sindical burgalés, y las delegaciones competentes de los órganos de la Administración.

El señor López Rodó, en París

FUE INVITADO POR SU COLEGA FRANCES

PARIS, 18.—El comisario del Plan de Desarrollo Económico español, señor López Rodó, se entrevistó esta mañana con el embajador en París, conde de Motrico.

El señor López Rodó, invitado oficialmente por su colega francés, Pierre Masse, permanecerá en París hasta el sábado y tomará contacto con miembros del Gobierno y personalidades francesas.

Latas de humo en un edificio del Consulado francés en Barcelona

BARCELONA, 18.—En uno de los edificios de que dispone el Consulado General de Francia, en la tarde del pasado sábado, fueron colocadas dos latas de conserva con material inflamable dentro. Una de ellas se incendió, produciendo humo, aunque sin causar absolutamente ningún daño. La Policía está realizando las investigaciones pertinentes para descubrir a los autores del hecho.

REVISAD periódicamente la dirección, los frenos, las luces, las cubiertas, el espejo retrovisor y el limpiaparabrisas.

HACEDLO SIEMPRE antes de poneros en viaje tras un largo uso del vehículo por la ciudad.

«Si no procesan a Kennedy, vuelo el edificio»

Un individuo amenazó con destruir el Departamento de Justicia de Wáshington

Su «bomba» era una cartera de colegial atada con alambres

WASHINGTON. — (Crónica del corresponsal de "Europa Press", recibida por télex, en exclusiva para NUEVA RIOJA).

Una cartera de colegial atada con alambres y cuyo contenido era papeles, trozos de periódico y una linterna metálica, ha paralizado durante dos horas el trabajo en el Departamento de Justicia de Wáshington. Con tal «bomba», un individuo estrafalario ha amenazado con volar el edificio a menos que el Senado procesara al presidente Kennedy.

A primera hora de la mañana, un "Oldsmobile", modelo 1956, aparcó frente al edificio de muchos pisos del Departamento de Justicia. La oficina del fiscal general, Robert Kennedy, se halla a un kilómetro aproximadamente de la Casa Blanca y en la Avenida de Pensilvania. Un individuo bien trajeado descendió del vehículo con un pequeño paquete atado con alambres en la mano derecha. Con paso decidido se acercó a los guardias que estaban junto a la puerta y les dijo: "Muchachos, Retiraos de aquí, porque voy a convertir este edificio en un montón de ruinas". Uno de los guardias le preguntó el por qué de su decisión a el misterioso personaje, que por el tono de voz y los gestos daba muestras de estar en su sano juicio, replicó: "Haré lo que digo, a menos que el presidente Kennedy sea procesado".

MEDIDAS DE URGENCIA

Pronto llegó la Policía. La multitud se había apartado prudentemente. El individuo se había metido en su automóvil, siempre con actitud amenazadora. El inspector George Wallstrodt ordenó que se evacuasen las dos primeras plantas del edificio. Unos doscientos obreros que se hallaban en su interior salieron por la parte trasera.

El jefe de Policía se acercó al "Oldsmobile" y rogó a su propietario que abandonase su actitud y dejase en paz a la gente. Pero el hombre dijo: "Si ponen una mano sobre mí, vamos a morir todos".

Después de dos horas de forcejeos y negociaciones, la Policía se harto de las exigencias del tipo y comenzó a lanzar bombas lacrimógenas. Tosiendo y medio cegado, el hombre salió del coche. La Policía le detuvo y cogió, con todo tipo de precauciones, la «bomba». El peligroso artefacto resultó ser un objeto inofensivo. A lo más, el hombre podía haber golpeado con la linterna metálica a un guardia.

UN ENAJENADO

Ya en la Jefatura de Policía, el individuo, cuya locura no es ningún secreto para nadie, se identificó como Nathan Wiskowsky, de origen polaco. Wiskowsky, ante la estupefacción del jefe de Policía, declaró con toda seriedad: «Tengo información sobre algunos grupos de gangsters que hay en el Gobierno y quería dar parte al F. B. I.». Luego comenzó a atacar al presidente Kennedy por ser el directo responsable de esta situación. Repitió lo que ya había dicho antes acerca de que el presidente debería ser procesado hasta la saciedad. Los policías se cansaron de él y lo metieron en una celda. Al parecer, está loco como un clavo, y lo más probable es que vaya a engrosar el número creciente de locos, neurasténicos y paranoicos internados en diversos centros de la nación.

El fiscal federal, Robert Kennedy, no intervino en el curioso suceso por estar ausente de la capital federal.

SGCB2021

Deportes

La Vuelta Ciclista a Andalucía

BARRUTIA, vencedor absoluto de la ronda SAGARDUY se adjudicó la última etapa

WOLFSHOHL, nuevamente campeón mundial de ciclo-cross

TALAMILLO, undécimo, primer español

MALAGA.—La última etapa de la Vuelta Ciclista a Andalucía (Granada-Motril-Málaga), de 193 kilometros, ha sido ganada por Juan José Sagarduy, del equipo «Kas», en 4 horas, 56 minutos y 20 segundos. El ganador absoluto de la Vuelta ha sido Antonio Barrutia, también del equipo «Kas», y por equipos triunfó el balear.

Esta esta ha tenido una primera parte interesante como consecuencia de la escapada del granadino Joaquín Galera, del equipo «Ega», que entró destacado en Motril. Los treinta y seis corredores iniciaron la salida a las once de la mañana. El tiempo ha sido bueno y los corredores encontraron una carretera muy aceptable, sobre todo por la costa. El Puerto del Suspiro del Moro, a 13 kilómetros de la salida, lo cruzó en primer lugar Sagarduy, seguido de Sánchez y Galera, pero cuando el pelotón pasaba por el pueblo de Beznar, Joaquín Galera saltó y escapó, haciendo el resto de esta media etapa en solitario, consiguiendo hasta dos minutos dieciocho segundos de ventaja sobre el grueso de corredores. Después saltó también del peloton García Rodríguez, de Motril, que asimismo logró un minuto veinticinco segundos sobre el resto de los corredores. Por el Puerto de Riscos Negros y el Mirador de Cerro Gordo se mantienen estas posiciones. A la hora prevista (una y media) se llegó a Motril, entrando destacado Galera, seguido a minuto veinticinco segundos por García Rodríguez y poco después los restantes corredores. Galera marcó un tiempo equivalente a 43'078 kilómetros por hora. Después de un descanso de dos horas, a las tres y media de la tarde se reanudó la carrera, para cubrir la última media etapa hasta Málaga. El principio fue interesante, porque el pelotón se afano en dar caza a Galera y a García Rodríguez: a este último lo alcanzaron antes de llegar a Torre del Mar, a unos 40 kilometros de la meta. Desde aquí, la carrera se hizo en peloton y a las siete menos cuarto entraban los corredores en la meta final, venciendo en emocionante sprint Juan Sagarduy, que se impuso al resto de los corredores: con un tiempo total de 4-56-20. Tras él, Jaime Alomar y Francisco Tortellá, y a continuación el resto del peloton, con pequeñas diferencias en los últimos.

El paseo del Parque hasta la meta ofrecía un magnífico aspecto. En la tribuna presidencial, las autoridades, organizadores y representaciones deportivas. La madrina de la Vuelta, señorita Dora Costello, entregó al ganador de la etapa y al vencedor de la prueba ramos de flores y los trofeos correspondientes.

CLASIFICACION GENERAL

1.—Antonio Barrutia (Kas), 31-50-48 (promedio, 38'537 kilómetros por hora).
2.—Antonio Carreras (Grupo baleas), 31-50-56.
3.—Altino J. Rodrigo (Benfica), idem.
4.—Jorge Nicolau (Grupo balear), idem.
5.—Jaime Alomar (Grupo balear), 31-51-11.
6.—José Quesada (Faema), 31-51-58.
7.—Carlos Echevarría (Kas), 31-52-02.
8.—Raúl Rey (Ferrys), idem.
9.—Antonio Tous (Faema), 31-52-28.
10.—Salvador Honrubia (Ferrys), 31-52-32.
11.—Francisco Tornella (Faema), 31-54-58.
12.—Sebastián Fernández (Equipo andaluz), 31-55-37.
13.—José Sagarduy (Kas), 31-55-37.
14.—José Segú (Faema), 31-55-45.
15.—Julio Sanz (Ega), idem.
16.—Vicente Luque (Ferrys), 31-55-55.
17.—José Martínez (Askar), 31-56-54.
18.—Floribal Dos Barros (Tavira), 31-58-03.
19.—Francisco Gabica (Kas), 31-59-09.
20.—Jorge H. Corvo (Tavira), 32-00-30.

Hasta 34 clasificados.

Cabalgata triunfal y solitaria la llevada a cabo por el alemán Rolf Wolfshohl en el campeonato mundial de ciclo-cross, disputado el domingo en la población francesa de Calais, con tiempo infernal.

De salida tomaba el mando el rubio germano, y aunque en los primeros kilómetros del recorrido la acompañaron de serie Longo y Dufraisse sobre aquellos arenales de las dunas de la costa y las carreteras y caminos escasamente animados de público en el recorrido, lo cierto es que Wolfshohl sin desfallecer, sin ninguna avería o incidencia, fue aumentando su ventaja hasta convertirse ésta en tan rentable, que apenas si hubo necesidad de que se esforzara al final para recibir el homenaje popular en una meta muy mal organizada.

Longo acusó su última lesión, y Dufraisse luchó con bravura animado por el público, que lo había hecho su ídolo, pero se observó muy bien que le pesan los años.

De los españoles oímos menciones a Talamillo e Irusta, si bien quedaban tan difuminados por sus potentes adversarios como por el ambiente gris que imperó en Calais.

Esperábamos algo más, quizá por exceso de confianza, por parte de nuestros representantes, pero ya queda bien claro que la falta de confrontaciones con los especialistas de Europa ocasiona el que España no logre brillar internacionalmente en el ciclo-cross. Eso sí, Talamillo hizo honor a su condición de campeón siendo el mejor de los de nuestro país, y hay que reconocer bravura en los cuatro representantes españoles que, cuando menos, se batieron bravamente, clasificándose.

He aquí el orden de llegada:

1.—Rolf Wolfshohl (Alemania), que cubrió los 20'474 kilómetros del recorrido en 45-32-4/10.
2.—Renato Longo (Italia), 47-12-3.
3.—André Dufraisse (Francia), 48-41.
4.—Amerigo Severini (Italia), idem.
5.—Roger Declercq (Bélgica), idem.
12.—José L. Talamillo (España), 49-38.
26.—A. Irusta (Esp.), 51-31.
28.—S. Ruiz (España), 52-13.
33.—P. Arsuaga (Esp.), 54-49.

Por naciones:

1.—Francia, 18 puntos.
2.—Italia, 19.
3.—Bélgica, 25.
4.—Alemania, 26.
5.—Holanda, 54.
6.—España, 65.

Como dato curioso, anotamos que los tres primeros de ayer son, o han sido, campeones del mundo de la especialidad, y que la batalla por equipos se resolvió por la mínima diferencia gracias a la regularidad de la formación gala, con las buenas clasificaciones de Bernet y Foucher.

Club Recreación

CITACION

Todos los jugadores fichados deberán encontrarse hoy, martes, a la una de la tarde, en el campo de deportes de Las Gaunas, al objeto de realizar el oportuno entrenamiento.

Campeonatos deportivos escolares

SE HA INICIADO EL CAMPEONATO ESCOLAR JUVENIL DE BALONMANO

El último sábado se inició el campeonato de balonmano con el encuentro entre los equipos Escuela de Comercio y Escuelas Pías, de neta superioridad de los últimos, vencedores por el resultado de 30-2.

Los tantos de los vencedores fueron marcados por Aldabas (6), Valgañón (2), Mendizábal (4), Arróniz (7), Jiménez (1) y Sáenz-Benito (10), y por los vencidos, Calleja y Martínez Iñiguez.

El domingo se enfrentaron los equipos del Colegio de San José y Escuela del Magisterio. Los del Colegio de San José lograron la victoria por 9-5 en un partido muy competido, por lo que resultó sumamente entretenido. Los tantos fueron logrados: los del Colegio de San José, por Zarandona (1), Barrecha (1), Cirián (2) y Arenaz (5), y los de Escuela del Magisterio por Orodea (1), Ruiz (1), Delgado (1) y Grijalba (2).

Asimismo se jugó otro partido valedero para este campeonato entre Instituto de Segunda Enseñanza y Escuela de Comercio. Los de Instituto alcanzaron fácilmente la victoria sobre sus contrarios. El resultado final fue de 17-5, y los tantos fueron marcados por Del Río (2), González (2), Fernández (6), Gómez (1), Esparza (5), López (2) y Sorer (1), por los vencedores, y los cinco de Escuela de Comercio los logró Manuel Alonso.

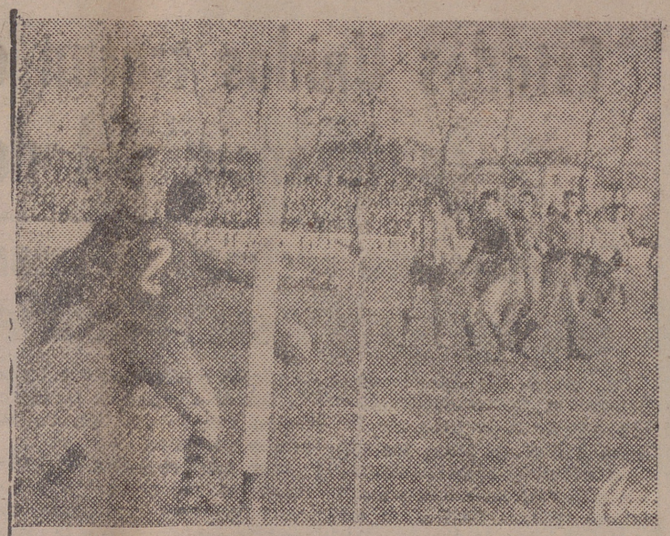

Una de las ocasiones en que pudo marcar el Logroñés. Batido ya el portero, el balón fue sacado por el defensa derecha.—(Foto "Aranda").

PELOTA

Los hermanos Tapia (y Mateo Murúa) ganaron a Nalda y Echave X

Vergara e Ituarte eliminan, respectivamente, a Lejarazu y Arriola IV

El sábado pasado, en el Frontón Municipal de Vergara, Nalda y Echave XI perdieron por 13-22 ante los hermanos Tapia (y Mateo Murúa). Extrañará a los aficionados que digamos eso, pero es lo cierto. El amigo Murúa sabe de pelotas más que el que las invento; sabe qué clase de "bolitas" les conviene a unos jugadores y cuáles a otros, y lo mismo que le hacía a Gallastegui I, a quien le convenían pelotas vivas, "enteras", y él se las ponía muertas y gastadas para que hubiese partido, les hace a los Tapia, pero al revés. En Vergara metió en el cestaño unas pelotitas de juguete, a las que los "mandarriazos" de Echave X no hacían ni mella; se aplastaban contra la pared y, pese a que el frontón es un espejo, donde la pelota normalmente resbala, salían con bote franco, dando oportunidades a Tapia I para que, sin la menor dificultad y sin que "se doblase la muñeca", las enviara todas a buena. De todas formas, el mayor de los Tapia hizo un partido muy bueno, Nalda dio unos boleones fantásticos, con un juego espectacular y brillante, y Echave jugó bien. Después, Mendieta y Galarreta ganaron, 22-14, a Ezcurra e Irureta.

* * *

El domingo, en Tolosa, con el cartel de "no hay billetes", en partido de campeonato, Vergara eliminó a Lejarazu por 22-18, en un partido muy interesante y competido, pero con mucho nerviosismo por parte de Vergara, que iba perdiendo 8-0 y 17-9, hasta que se tranquilizó y se largó al tanto 22, mientras su contrario sólo hacía uno. Después, Barberito I y Del Val perdieron por 17-22 frente a Chicuri y Echave X (aquí ya cambiaron las pelotas). Andueza y Mugica, 16; Fermín-Garmendia, 10.

* * *

En Eibar falló nuestro pronóstico. Arriola IV perdió ante Ituarte por 15-22, después de medio partido muy comprometido con igualadas hasta el tanto 13, pero se le recalentó un callo a Arriola y ya no dio una. Después, Nalda y Soroa ganaron por 22-18, a Garitaonaindia-Tapia I.

* * *

En Vitoria, Garín Ariño hermanos, 22; Atano X-Arriarán II, 15. Ochoa-Echave XI, 22; Arcaya y Llamas, 12.

TORNEO DE FEDERACIONES

EN VITORIA.—Pala corta: Alava, 40; Navarra, 38.

Mano individual: Navarra, 18; Alava, 6.

Mano por parejas: Navarra, 22; Alava, 19.

EN BARCELONA.—Pala corta: Castilla, 40; Cataluña, 33.

Mano individual: Castilla, 16; Cataluña, 7.

Mano por parejas: Castilla, 22; Cataluña, 8.

EN SAN SEBASTIAN.—Pala corta: Guipúzcoa, 40; Vizcaya, 20.

Mano individual: Vizcaya, 18; Guipúzcoa, 13.

Mano por parejas: Guipúzcoa, 22; Vizcaya, 9.

POLIDEPORTISTA

Montserrat Tresserras, «reina del río Uruguay»

NADO 115 KILOMETROS EN 25 HORAS Y 17 MINUTOS

CONCORDIA (Argentina), 19 (madrugada). — Montserrat Tresserras, nadadora española que ha cubierto a nado 115 kilómetros por el río Uruguay a Colón, en 25 horas y 17 minutos, recibió una cordial recepción en el Centro español de esta localidad. Su ritmo fue de veintitrés brazadas y media por minuto. Montserrat no aparecía cansada después de nadar tan largo trecho.

Ha sido designada "la nadadora del año y la reina del río Uruguay" por la Liga argentina.

Se pretende organizar el primer campeonato latino mundial de fútbol

SANTIAGO DE CHILE. — Chile ha iniciado los contactos preliminares para organizar el primer campeonato latino mundial de fútbol, con participación de cuatro equipos europeos y cuatro de América del Sur.

El torneo se efectuaría en el mes de enero, de acuerdo con los estudios que se están realizando, en el año próximo y se invitaría a España, Francia, Italia y Portugal, por Europa, y a Argentina, Brasil, Uruguay —además de Chile, país sede—, por América.

Futbolistas del Nápoles acusados de «drogado»

MILAN, 18.—Siete jugadores del Nápoles F. C. serán acusados de «drogado» ante el Comité de disciplina de la Liga nacional, según se ha anunciado esta noche oficialmente, puesto que investigaciones médicas realizadas inmediatamente después del partido entre el Milán y el Nápoles celebrado el 27 de enero pasado en Milán y que dio la victoria al equipo napolitano por 1-0, demostraron que habían sido drogados.

De acuerdo con las reglas federativas, los jugadores serán suspendidos como mínimo por un mes, y el Nápoles incurrirá en una fuerte penalidad.—Alfil.

Cada víctima de la poliomielitis será, en el futuro, una concreta acusación contra quienes tienen a su cargo la tutela de los niños. La vacuna es gratuita y plenamente eficaz. Ninguna abstención estará, por tanto, justificada.

En mayo, «Día de la Iniciación en el Deporte»

MADRID, 18.—El «Día de la Iniciación en el Deporte» se espera sea una realidad para el próximo mes de mayo.

Entre las conclusiones aprobadas por el XV Pleno de la Delegación Nacional de Educación Física figuraba la de celebrar concentraciones para descubrir posibles valores deportivos, que a la vez servirán de vehículo ideal para divulgar el deporte español.—Alfil.

CALIFICACION MORAL DE ESPECTACULOS

CINE

Más allá del amor 3-R
El hijo pródigo 3-R
Botón de ancla en color 2
El tren de las 3'10 3
El indómito 3
El terror de los bárbaros 3
Sorge, el espía del siglo 3
Duelo en la alta sierra 3
Cena de matrimonios ... 3-R
39 escalones 3

Los números que figuran a continuación de cada título expresan a la calificación moral dada por la Oficina Calificadora de Espectáculos: 1.-Todos, incluso niño. 1.-R. Infantil, con reparos. 2.-Jóvenes. 3-Mayores. 3-R. Mayores, con reparos. 4.-Gravemente peligroso.

CRUCIGRAMA

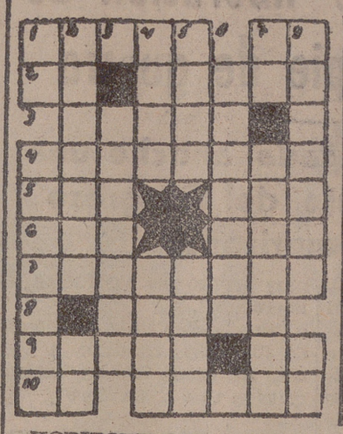

HORIZONTALES. — 1: Probar. Repetido: ser querido. — 2: Artículo. Al revés, suma. — 3: Muy pequeña. — 4: Festejos para obsequiar a alguien. — 5: Conjunto de dos. Animal de corral. — 6: Letra griega. Río de Suecia. — 7: Obsérvalo. — 8: Asedia. — 9: Señoras. Regala. —10: Pronombre. Obra de costura.

VERTICALES. — 1: Consonante. Entristecido. — 2: Exposición de un derecho. Naipe. — 3: Al revés, quitaran la vida. — 4: Las tiene el mosquito. Al revés, barniz. — 5: Batracio. Flor. — 6: Agradan verlas al plato. — 7: Símbolo del molibdeno. En forma de huevo. — 8: Anudáselo. Desinencia.

SOLUCION AL DE AYER

HORIZONTALES. — 1: Acusa. Oc. — 2: Lo. Usado. — 3: Labor. — 4: Dolorido. — 5: Osa. ¡Zas! — 6: Lar. obA. — 7: Original. — 8: Fatal. — 9: Elena. En. — 10: SA. alasA.

VERTICALES. — 1: Al. Dolores. — 2: Colocar. La. — 3: Alarife. — 4: Subo. Gana. — 5: asoH. ftaL. — 6: Arizona. — 7: oD. Dábalas. — 8: Colosal. Na.

¿Qué mantelería escoger para los recién casados?

Es raro que los recién casados dispongan ya de un mobiliario completo, que posean particularmente un comedor bien equipado. La mayor parte se conforman con un «living» y hacen comidas «tú-y-yo» sobre una mesa de dimensiones reducidas, del tipo mesa de juego. Las preciosas mantelerías que usted piensa ofrecerles no podrán por lo tanto serles de ninguna utilidad inmediata. Más vale darles la sorpresa de bonitos juegos de té de algodón en color sólido, que podrán utilizar enseguida.

Diana De 4'30 a 12'30 A. mayores
¡TREPIDANTE ESTRENO!
Pases aproximados del film: 4'50-6'50-8'50 y 10'50
Dos gigantes de la aventura frente a frente por primera vez, cara a cara y con un revólver en la mano
"DUELO EN LA ALTA SIERRA"
(CinemaScope - MetroColor)
Randolph Scott, Joel Mc. Crea y Mariette Hartley
¡¡El duelo más sangriento de la historia del Oeste!!
¡¡Una bala les aguardaba a cada paso!!
EXCLUSIVA de esta SALA

Olympia De 4'30 a 12'30 A. mayores
Modernísima calefacción por AIRE ACONDICIONADO
Una gesta heroica convertida en un film grandioso e impresionante
"EL TERROR DE LOS BARBAROS"
CinemaScope - Technicolor
Steve Reeves, Chelo Alonso y Giulia Rubini
Y el colosal reestreno
"SORGE, EL ESPIA DEL SIGLO"
(CinemaScope) Por Thomas Holtzman y Keiko Kishi
Pases APROXIMADOS
Estreno: 4'30-7'45 y 11.
Reestreno: 6 y 9'20.

ALHAMBRA De 4'30 a 12'30 T. MENORES
1.—El simpático film
BOTON DE ANCLA EN COLOR
Manuel Gil, Dúo Dinámico, María del Sol y Gila
2.—GRANDIOSO EXITO
Tres fabulosas aventuras del caballero IVANHOE, que apasionarán a todos los públicos
"LA MAZMORRA DEL DIABLO", "EL CUERVO AMENAZADOR" y "HERMANOS DE ARMAS"
Con Roger Moore y Robert Brown
Pases aprox. del estreno, a las 6-8'40 y 11'10, y del reestreno, a las 4'30-7'10 y 9'50

FRONTON De 4'30 a 12'30 A. mayores
1.—EXITO SIN PRECEDENTES de la maravillosa película
MAS ALLA DEL AMOR
EN TECHNICOLOR
Con Troy Donahue, Angie Dickinson, Rossano Brazzi y Suzanne Pleshette
2.—El film del Oeste
EL TREN DE LAS 3'10
Con Glenn Ford, Van Heflin y Felicia Farr
Pases aprox. del estreno, a las 4'30-7'45 y 10'50, y del reestreno, a las 6'15 y 9'15

AVENIDA De 4'30 a 12'30 A. mayores
CLAMOROSO EXITO
Una historia de osadía y ambiciones en un mundo sumamente atractivo
EL TEMIBLE MISTER CORY
Technicolor - Cinemascope
Con Tony Curtis, Martha Hyer, Charles Bickford y Katheryn Grant
Pases aprox. del estreno, a las 4'30-6'45-8'45 y 10'55

Rialto De 4'30 a 12'30 A. mayores
1.—MONUMENTAL EXITO
¡La esposa de uno de ellos era adúltera!, ¡y formaron un tribunal atroz para descubrirla!
CENA DE MATRIMONIOS
Con Arturo de Córdova, Marisa de Leza y Susana Campos
2.—El intrigante reestreno
39 ESCALONES
En Technicolor
Con Kenneth More y Taina Elg
Pases aprox. del estreno, a las 4'30-7'45 y 10'55, y del reestreno, a las 6'15 y 9'15

¡Hoy! MODERNO
Continua de 4'30 a 12'30
Pases aprox. del estreno: A las 4'30-7'50 y 10'45
PROGRAMA DOBLE
A. mayores
1.—¡Sensacional éxito! ¡Una historia humana, cargada de emoción y realismo.
UN FILM EXCEPCIONAL
EL INDOMITO
Cinemascope - Tecnicolor
Con Elvis Presley, Hope Lange, Tesdey Weld y Millie Perkins
2.—El extraordinario film "Metro Goldwyn Mayer"
LA NOCHE ES MI ENEMIGA
Con Olivia de Havilland y Dirk Bogarde

¡Hoy! BRETON
Continua de 4'30 a 12'30
Programa doble. A. mayores
1.—¡ULTIMO DIA en pleno éxito del film de Alfredo di Stéfano, en una emocionante película
"LA BATALLA DEL DOMINGO"
Con Isabel Garcés, Mary Santpere, Manuel Gómez Bur, Antonio Garisa e Ismael Merlo
2.—¡Espectacular! ¡Fascinante! ¡Arrolladora!
"EL HIJO PRODIGO"
Cinemascope - Tecnicolor
Con Lana Turner y Edmund Purdom

MAÑANA, MIERCOLES: ¡¡EXCEPCIONAL PROGRAMA DOBLE!! TOLERADO
1.—Un ESTRENO de Walt Disney. Un film MAGICO, con dos estrellas insospechadas: "Nikky", el perro, y "Neewa, el oso, con Jean Coutu, Emile Genest y Robert Rivard (Technicolor).
2.—Reestreno de la película más deliciosa de todos los tiempos
Tú a Boston y yo a California
Con Hayley Mills, Maureen O'Hara y Brian Keith

Auto Rioja

INFORMA

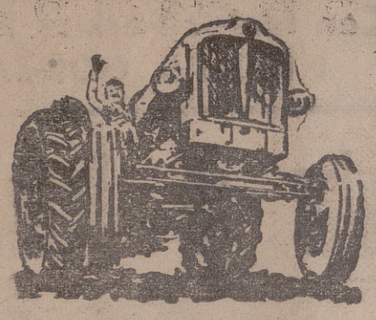

TRACTOR SUPER EBRO 52 HP.

175.000 Ptas.

Coche "Ford" modelo "A" 17 HP. Ptas. 15.000.

Tractor Fordson petróleo, en buen estado, muy bien de precio.

DISPONEMOS PARA LA VENTA.

Coche "Cónsul Cortina 225" 9 HP. El último modelo lanzado por Ford Motor Co.

Televisión

PROGRAMA PARA HOY

Sobremesa.—A las 2'00: Carta de ajuste. 2'15: Presentación. 2'17: Mundo insólito. 2'30: Panorama. 2'45: Plaza de España. 3'00: Telediario. 3'25: Cotizaciones de Bolsa. 3'30: Estudio fotográfico. 3'45: Música para el hogar. 4'00: Final del programa de sobremesa.

Noche.—A las 6'15: Carta de ajuste. 6'30: Escuela TV. 6'45: Academia TV. 7'30: Universidad TV. 8'30: Los cinco últimos minutos. 9'25: El tiempo. 9'30: Telediario. 9'45: Foro TV. 10'40: Tengo un libro en las manos. 11'10: Ajedrez fatal. 11'35: Telediario. 11'50: Estrellas en 625 líneas. 12'00: Versos a medianoche. Momento musical. Meditación y Cierre.

PLAZOS Y CONTADO

Relojes Suizos garantizados. Marcas seleccionadas. Artículos de joyería. Afeitadoras eléctricas. Industrial SUIZA. Apartado 85. ZAMORA

Necesitamos vendedores

TRANSISTORES

FRECUENCIA MODULADA

PRIETO

La poliomielitis causa cada año, entre la población infantil española, cerca de dos mil víctimas. La vacuna antipoliomielítica pone a los niños a cubierto de esta dramática enfermedad.

AGRICULTOR...

EL ROTAVATOR HACE MAS PRODUCTIVA LA TIERRA.

Desmenuza, fertiliza y eleva el rendimiento de las cosechas.

CONSULTE A:

Mariano del Hierro

GENERAL MOLA, 97. — TELEFONO 389. — HARO.

Existencia de modelos nacionales y extranjeros.

ENTREGA INMEDIATA

REPRESENTANTE

La importante marca TROPIK lo desea, venta sus fabricados, calentadores-ducha, termos eléctricos automáticos, lavadoras (20 años experiencia), introducido en los ramos de construcción y eléctro-domésticos. Comisión

Escribir con referencias a:

Aparatos Sanitarios MAGRIÑA y CIA,

Ronda de San Antonio, 44. — BARCELONA (11).

FINCAS Y TRASPASOS

SECCION DESTINADA PARA ANUNCIOS DE LOS AGENTES COLEGIADOS DE LA PROPIEDAD INMOBILIARIA

BLAZQUEZ. Antes de hacer sus compras o ventas consulte con esta Agencia. Calvo Sotelo, 16.

BLAZQUEZ vende local propio para bar, sito en el centro de la calle Laurel, de unos 70 metros cuadrados.

MARTINEZ vende hermoso bazar y tiendas en lo mejor de Logroño, con o sin existencias. **ENTRESUELO** con gallineros, patio y garaje para el coche. **GRANDES** solares para industrias en parcelas de 100 a 15.000 m.2, de 7 a 8 pts. pie. **DINERO:** Facilito para construcción de viviendas y sobre fincas rústicas y urbanas, al 4'5 por 100, exento de impuestos de Hacienda. **DINERO:** Particular, ofrece tres millones en partidas de 100.000 a 500.000 pesetas. Operaciones rápidas. **DINERO:** Coloco a particulares al 8 % en primera hipoteca, libre de todo gasto. **UNICA** Agencia autorizada para todos los préstamos hipotecarios generales. Martínez Bretón, 14. Telf. 1184.

Baúles y Maletas

BIENVENIDO. - C. Sotelo, 33.

GRAN PREMIO SOBERANO

Orden de entrada correspondiente al viernes 15 de febrero de 1963

S - 4
O - 6
B - 3
E - 3
R - 2
A - 1
N - 5
O - 7

GANADOR DE UN SEAT 600

Doña Consuelo Prado
Vda. Epalza, 3,
BILBAO

GANADOR DE UN TELEVISOR MARCONI

Bar Arenas
Plaza de Nicolás, 3.
BILBAO.

Para el próximo viernes entran en juego
¡DOS SEAT 600 Y DOS TELEVISORES MARCONI!

HIERROS

TUBERIA y ACEROS

ALMACENISTA

Marrodán y Rezola, S. A.

M. Villanueva, 11 (Esquina Vara de Rey)

MUEBLES ANTA

PORTALES, 46. — TELEFONO 1875.

COMEDORES - DORMITORIOS — SALAS DE ESTAR

Inter RADIO

Sólo vendemos televisores
Sólo televisores INTER
José M.ª Centeno

CALVO SOTELO, 11. — TELEFONOS 11-36 y 38-37.

Lea usted NUEVA RIOJA

EXPORTA A SUDAMERICA?

Ahora, N. V. HAVENLIJN le ofrece:

VIAJES REGULARES A RIO DE JANEIRO Y BUENOS AIRES

Todo tipo de mercancía. Viajes rápidos, sin escalas intermedias

Próxima salida de Bilbao de la moderna MOTONAVE LEKHAVEN, el 7 de marzo

Agente general para toda España:

NAVIERA DEL ODIEL, S. A. - Madrid

Agente portuario en Bilbao:

MARITIMA DEL CANTABRICO, S. A.

Alda. Mazarredo, 15, 1.º. — Tlfs. 218957 y 211721. — BILBAO

MUEBLES Dulce — Logroño y Miranda de Ebro

DISCOS PRIETO

ANUNCIOS CLASIFICADOS

ALQUILERES

SOS en el Espolón, Miguel llanueva, 10, segunda planta, opios para profesionales. Ra-n, teléfono 3595.

SO, se alquila en Vara de ey, 13. Informes, en el 1.º izq., tres a cinco.

SO nuevo a estrenar. 4 hab., ño, armarios empotrados, as-nsor subida y bajada, se cede 1.200 pesetas al mes. Razón, léfono 1790.

OCAL, se alquila en Villame-ana núm. 10, propio para co-ercio exposición. Razón, en la rtería.

COLOCACIONES

INTORES, soldadores, chapis s y carpinteros, necesita Ca-ocerías Heredia. Oficina de olocación. Referencia 4.819.

FICIALES y aprendices me-ánicos precisa Auto Rioja. So-osierra, 5 y 7. Of. de Coloca-ón. Referencia núm. 4.839.

ORNEROS, se precisan en BELTA, S. A. Trinidad, 13. ficina de Colocación. Refe-encia núm. 4.819.

FICIAL electricista precisa uto Rioja. Somosierra, 5 y 7. f. de Colocación. Ref. 4.839.

FICIALES metalistería o ce-rajeros, se necesitan dos, buen ueldo. Santa Isabel, 5. Metalis-ería "Loré". Oficina de Colo-ación. Ref. núm. 4.991.

PRENDIZAS y aprendizas delantadas, necesita Sastrería alacios, Mola, 19. Oficina de olocación. Referencia 5.017.

PRENDIZ de 2.º año para ta-er de motocicletas, se necesita. Casa de la Moto, Calvo Sote-o, 19. Oficina de Colocación. Referencia núm. 5.029.

VIAJANTE de sastrería a me-ida, se necesita para la pro-incia, sabiendo conducir. Ra-ón, Apartado de Correos nú-nero 46. Logroño.

HOJALATERO fontanero, se recisa en Casa Elías, S. L. Di-igirse, con edad, a oficinas de General Franco, 26. Oficina de Colocación. Ref. núm. 5.024.

OFICIAL electricista bobina-dor, se necesita. Oficina de Co-ocación. Ref. núm. 4.973.

OFICIAL carpintero, necesita Santiago Medrano. Rincón de Soto.

CHOFER de 25 a 40 años, con carnet de primera, con mucha práctica, se precisa. Dirigirse a Casa Elías, S. L. Gral. Franco núm. 28. Oficina de Colocación. Referencia núm. 5.023.

OFICIALES y aprendices de cerrajería, se necesitan en Talleres Calvo. Gonzalo de Berceo, s/n. Ref. núm. 5.026.

CHICO de 14 o 15 años, se necesita en Colchonería Americana, San Bartolomé, 10. Teléfono 4175. Oficina de Colocación. Referencia núm. 5.015.

APRENDIZ de carpintero, se necesita. Razón, Oficina de Colocación. Ref. núm. 4.998.

CONTABLE, se necesita. Razón, Calvo Sotelo, 19. Oficina de Colocación. Ref. núm. 5.028.

DEPENDIENTE, se necesita. Servicio militar cumplido. Razón, Villamediana, 10, 2.º dcha., Logroño, de 1 a 3 de la tarde. Oficina de Colocación. Referencia número 5.003.

CRIADO para huerta y vaquería, se necesita. Sueldo, 1.500 pesetas. Razón, República Argentina, 31, tienda.

OFICIAL aserrador, o carpintero, prima 250 pts. semanales sobre el sueldo, se necesita en Colón, 20, 2.º. Oficina de Colocación. Referencia 4.854.

APRENDIZ para Ferretería Larrea. Muro de Cervantes, 3. Oficina de Colocación. Referencia número 5.027.

SE PRECISAN dos peones de 18 años y dos pinches de 14 a 15 años. Manufacturas de Plomo "Peré". Carretera Villamediana, "Villa Felisa". Oficina de Colocación. Referencia 5.033.

OFICIAL electricista y encargado para almacén, preferible con nociones de oficina. Referencia 4.958. Of. de Colocación. Escribir indicando referencias a Osaba Electricidad.

NECESITAMOS colaboradores pueblos pequeños, diversos artículos fácil venta plazos. Excelentes comisiones. Escribir Apartado 10.104. Madrid.

DEPENDIENTA de 14 años, se necesita en Rosablanca, y chico para recados. Oficina de Colocación. Referencia núm. 5.037.

MATRIMONIO o joven soltero, se necesita para trabajar al campo. Al matrimonio se le facilitará muy buena vivienda. El joven tendrá trato familiar y serán muy bien retribuidos. Tratar con Jacinto Fernández, en Tricio.

OBRERO para granja, se necesita. Milicias, 15, 1.º d. Oficina de Colocación. Ref. núm. 5.038.

SERVICIO DOMESTICO

Sirvienta, se necesita. Díaz Castroviejo, 7, 1.º dcha.

Doncella y asistenta, se necesitan. Doctores Castroviejo número 7, 2.º izquierda.

Sirvienta, se necesita en Muro de la Mata, 1, 3.º dcha.

Chica sabiendo de cocina, se necesita con informes. Martínez-Zaporta, 9, 2.º dcha.

Sirvienta sabiendo de cocina, se necesita. Bretón de los Herreros, 21, pral. d.

Sirvienta, se necesita con informes en General Franco número 48, 1.º izquierda.

Asistenta, se necesita. Vara de Rey, 29, 2.º derecha.

Sirvienta de obligación para tres de familia, salidas tardes, no importa sueldo. Duquesa de la Victoria, 20, 4.º dcha.

Sirvienta, se necesita. Bretón de los Herreros, 13, 2.º dcha.

Sirvienta y niñera, se necesitan. C. Sotelo, 20, 3.º dcha.

Asistenta y sirvienta, se necesitan. C. Sotelo, 21, 2.º dcha.

Asistenta joven, se necesita. Razón, Calvo Sotelo, 5, 1.º izq.

Asistenta, se necesita por horas. Jorge Vigón, 55, 1.º.

Asistenta, se necesita con informes. C. Sotelo, 16, 5.º izqda.

Sirvienta o asistenta, se necesita en Vara de Rey, 7, 1.º iz.

Chica y asistenta, se necesitan. C. Sotelo, 11, 3.º dcha.

Sirvienta de obligación con informes, se necesita. Sueldo, 1.000 ptas. Santa Isabel, 8, 3.º d.

Sirvienta o asistenta, se necesita. General Franco, 16, 1.º d.

COMPRAS

JOYAS, oro, plata, platino y monedas antiguas, compro. Joya-ría Vda. de Jaussi. Mola, 112.

MAQUINA universal y regruesadora, compro. Teléfono 4830.

FINCAS

PISO libre, 4 hab. y servicios, se vende. Beatos Mena y Navarrete, 4, entlo. dcha.

PISO pequeño, libre, céntrico. Verlo, de 9 a 1. Barriocepo, 23, primero izquierda.

PISO en casa nueva construcción, se vende, exento, con calefacción central, etc., para ocupar en el acto. Razón, Farmacia Orive.

PISO libre, pequeño, vendo. Hospital Viejo, 5, 2.º.

GANADOS

TERNEROS de leche y comederos y vacas lecheras, se venden. Ctra. del Cristo, 19. Samaniego. Tfno. 3093. «Villa Almira». Valentín Pérez Revuelta.

TERNEROS de recría, vende Angel Ortiz. Cra. de Burgos. Cno. Carretil. Teléfono 2831.

TERNEROS de recría y vacas lecheras, vende Laureano Revuelta. Cabo Noval. Carretera de Laguardia. Tfno. 1690.

PIENSOS, pulpa blanca y alfalfa empacada. Avenida de Navarra, 14. Santiago Zulueta.

YEGUA de nueve años, a toda prueba, vende David Ibáñez, en Nájera.

MULA a todo trabajo, se vende. Razón, Posada San Anton.

DOS VACAS recién paridas del 1.º y 2.º, vende Santiago Martínez, en Ledesa (Navarra).

OVEJAS, vende 39 con 10 corderos, Crescencio González, en Bezares.

CORDEROS, 14, de catorce a quince kilos, vende Nicomedes Ortega, en Ausejo.

OVEJAS, 10, con corderos, y 12 borregas, vende Anselmo Santos, en Murillo de Río Leza.

PALOMAS, 35 ó 40, blancas, grandes y mansas, vende Félix Ruiz, en Páganos (Alava).

MACHO de 10 años, a toda prueba, vende Julián Espinosa, en Ausejo.

MACHOS, 2, de 7 y 8 años, pasan de la marca, a toda prueba, vende Avelino González, en Ausejo.

MULA de seis años, a toda prueba, vende Aureo Franco, en Leza (Alava).

CABALLO de 8 años, vende Gonzalo Villar, en Cordovín.

CABRAS 4 para parir, una con dos cabritos y tres vacías, vende Jesús Pérez García, en Préjano.

OVEJAS, 140, vende Ramón Fuidio, en Yécora (Alava).

VACA para carne, se vende. Razón, teléfono 5440.

POLLOS tomateros, vende 250, Luis Ponce de León, en Alberite.

HUESPEDES

DESEO huéspedes. San Juan, 28, tienda.

SE DESEAN; dormir o pensión. Milicias, 67, 1.º izqda.

PERDIDAS

Perro sétter, blanco, con pintas negras y marrones, atiende por "Kin" el pasado día 12. Se gratificará su entrega o aviso en Villamediana, 4, fábrica. Caso contrario, se tomará por hurto.

TRASPASOS

EN VITORIA, se traspasa bar, por ausencia, precio interesante, facilidades. Teléfono 4581.

LOCAL para cualquier negocio, con teléfono. Razón, número 4797, de 9 a 1.

BAR pequeño en lo mejor de la capital, se traspasa. Razón, Nueva Rioja.

LOCAL pequeño en Mercaderes núm. 15, se traspasa. Razón, Manuel Vergara, en Mayor número 143, 3.º izqda.

LOCAL comercial en el Espolón, bien de precio, traspasa Blázquez. Calvo Sotelo, 16, 1.º.

FABRICA de dulces, grajeas y turrones con todos los elementos de fabricación, propio para familia. Grandes facilidades de pago. Razón, Nueva Rioja.

NEGOCIO de transportes. El Chato. Ruavieja, 28, 1.º.

VEHICULOS

D K W a toda prueba, bien de precio, se vende. C. Sotelo, 19.

CAMIONES Csepel seis toneladas. Commer cien caballos, motor Perkins, a estrenar. Pegasos, Commer, Perkins, usados. Facilidades 36 meses, mínimas entradas. Bravo Murillo, 308. Metro Tetuán. Madrid.

CAMIONES "Steyr", potentes, económicos, el acreditadísimo camión europeo en su nueva versión 6 cilindros, 10 Tn., modelo 586. Facilidades de pago. Distribuidor exclusivo para Vascongadas, Navarra y Logroño. Andrés Rojas. Gregorio de la Revilla, 10 y 12. Bilbao.

MONTAÑA le proporcionará el camión que desee, con máximas facilidades y mínimas entradas.

MOTOCARRO "Roa", se vende toda prueba, bien de precio. Calvo Sotelo, 19.

TRACTOR Massey - Harris 44 CV., se vende a prueba, barato. Benigno Sáinz de Azuelo. Calle Villamediana, 17.

ISO-CARRO furgón, se vende. Razón, Arturo San Juan de Maeztu. Teléfono 3189.

TRACTOR "Volvo" 22 CV, recién rectificado, vendo. Precio interesante. Industrias Lebrero. Milagro (Navarra).

OCASION. Carro, ruedas goma, nuevo, para 1.800 kilos, vende Moisés Sáinz, en Falces (Navarra).

MOTO Iso 125, se vende a toda prueba en 5.000 pesetas. San Roque, 12, 3.º.

TRANSPORTISTAS: Dispongo de carga para traer de cercanías de Tudela y Zaragoza a Logroño. Santiago Zulueta. Av. de Navarra, 14.

COMPRARIA moto Vespa-Lambretta, buenas condiciones. Dirigirse al teléfono 93, Francisco Olmos, General Mola, 65, Santo Domingo.

FURGONETA Borgward Diesel, 7 plazas o 700 kilos, vende José Lumbreras, en Lardero. Teléfono 23.

D K W, último modelo, se vende bien de precio. Avda. Portugal, 31. Telf. 4759.

TRACTOR Hanomag - Barreiros, R. 440, un año uso, con matrícula industrial o agrícola indistintamente, se vende buen precio. José Luis Sesma. Teléfono 13. Cadreita (Navarra).

FIAT-1.100, se vende a toda prueba. Razón, teléfono 2309.

VENTAS

CUELLOS canadiense. Guantes, collares, carteras colegial, juguetes. El Almacén. Sagasta número 14.

MOTORES eléctricos Geal. M. Hornillos. Pío XII, 3. Tf. 4642.

PLANTONES chopo vivero, canadiense, blanquillos; dos años; altura, seis-siete metros. El Almacén, Sagasta, 14.

CALDERA de vapor. Vertical, 8 m.2 de superficie. 9 atmósferas, se vende en perfecto estado. Arturo San Juan de Maeztu. Teléfono 3189.

MOSTRADOR de bar 4 m. largo, acero inoxidable, seminuevo, se vende. Arturo San Juan de Maeztu. Teléfono 3189.

COSECHADORA Claas, se vende barata. Castillo y Orbañanos. Haro.

CABINA seminueva, pequeña; dos taladros de columnas; dos soportes piedra medir, cocina económica del 8, cuatro m.3 de madera de olmo, se vende. Razón, Rey Pastor, 27. Teléfonos 1285 y 4692.

SIERRA de cinta para confección y marquetería, se vende barata. Confecciones Leo. 11 de Junio, 2.

SE VENDEN 4.000 tejas "doble curva". Verlas y tratar, en "Conservas Samalar", Calle de Lardero.

TRILLADORA T. 80 H., de dos campañas, con 18 metros de tubería, aspirador de granzas y correas trapezoidales, vende Domingo Cañas, en Canillas de Río Tuerto.

ESPARCETA y alfalfa, vende unos 3.000 kilos Ramiro Ramírez, en Oyón (Alava).

REFINADORAS de dos y tres rodillos de piedra, Wakuli, seminuevas, con bomba; batidora, mesas de chapa, bombos de grajear y útiles de fábricas de caramelos. Con facilidades. Razón, Nueva Rioja.

TREBOL superior en rama, se venden 5.000 kilos. Milagros Leza, en Alberite.

COCINAS núms. 6 y 8, se venden. Carretera de Viana, junto Trujal (taller).

AJURIA 98 en muy buen estado y tractor Fordson Major de petróleo, se venden juntos o separados. Gerardo Moreno, en San Román de Cameros.

TRICOTADO 12 x 150. Confección medida. Tef. 1464. Norte, 34, tercero derecha.

VARIOS

BOBINADOS de motores, transformadores, reparaciones eléctricas en general. Miguel Hornillos. M. Murrieta. Tfno. 1229.

TUBOS para saneamientos calefacciones, forrados por resistencia eléctrica en negro y galvanizados, con accesorios. Pídalos en Tuberías Rufhor, calle Libertad, 14. Vitoria, teléfonos 1627 y 1288. Representante en Logroño don José Raña Gil, calle Barriocepo, 19, 1.º Teléfono 2096.

TRANSISTORES, aparatos de radio, material eléctrico, planchas, hornillos, aspiradores, aparatos para alumbrado, etc. etc. Fortunato Redón. Gallarza número 14.

SASTRE: Se dan vuelta abrigos, gabardinas y trajes. Héroes Alcázar, 15, 2.º.

SEÑORITA estudiante necesita pensión céntrica. Razón, Avenida de España, 2, portería.

SASTRE. Vuelve gabanes, gabardinas, trincheras. Plaza de los Héroes, 14, 3.º (Portillos).

TERRAZOS. Enrique Jiménez, S. A., Tudela. Variedad mármoles en tamaños y precios. Distribuidor exclusivo para Logroño y provincia, A. Arenzana, 11 de Junio, 15. Telf. 1913.

AVISO

Los anuncios para estas secciones solamente se admiten en la Administración de esta Revista.

Grandes Almacenes Lizarraga Logroño
TEJIDOS PARA MODA ESPAÑOLA Y ARTICULOS DE ARCOIRIS

NUEVA RIOJA

Camión 6-t.m. IAZA
Con motor Perkins Hispania
NICOLAS GONZALEZ

Sucesos

Taxista madrileño atracado por cuatro individuos

El mismo taxista detuvo a los ladrones

Muere abrazado al cordero que intentó salvar

MADRID, 18.—Cuatro individuos asaltaron esta mañana al taxista Federico Rodríguez Salmeron, cuyo vehículo alquilaron en las proximidades de Legazpi, robándole doscientas pesetas.

El chófer, aun estando convaleciente, salió en persecución de los autores del hecho y, ayudado por una pareja de la Policía Armada, consiguió detener a los asaltantes y agresores.

Resultaron ser Vicente San Juan, Manuel González, Dionisio Martín Martín y Pedro Jiménez. Dionisio intentó estrangular al chófer al resistírsele.

ABRAZADO A SU CORDERO

JAEN, 18.—Un pastor de 15 años, Ramiro Lara, resultó muerto al ser arrastrado por una tromba de agua cuando intentaba salvar a un cordero.

El cadáver fue encontrado abrazado al cuerpo del cordero.

INCENDIOS CON VICTIMAS

FILADELFIA, 18. — Cuatro hermanos resultaron muertos durante un incendio registrado en un edificio de esta ciudad. Otra hermana y la madre figuraban entre las víctimas trasladadas a un hospital para ser sometidas a tratamiento médico, a causa de las heridas sufridas.

Mientras tanto, se informa que en Tacoma (Wáshington) cuatro niños resultaron muertos en un fuego, y en las proximidades de Bethelehem (Pensilvania), un matrimonio y sus tres hijos perecieron en otro incendio, seguido de una explosión, registrada en la casa donde vivían.—Efe.

GAMBERRO AGRESIVO

LAS PALMAS, 18. — Mauro Gómez Santana, de 41 años, fue agredido a navajazos en plena calle por el gamberro Francisco Pérez Derrera y sufre lesiones de carácter grave.

Mauro había afeado la conducta de su agresor, que molestaba a una señorita con frases y modales groseros.

DESAFAHECE UN SUBDITO ESPAÑOL

AMSTERDAM, 18.—La Policía ha hecho hoy un llamamiento a toda la población solicitando noticias sobre el paradero del súbdito español don Antonio Ibáñez Folch, de 38 años, empleado en una factoría de automóviles y que desapareció el pasado día 10 del actual. Es natural de Barcelona y está casado, siendo padre de dos niños.

La Policía ha informado que el Sr. Ibáñez Folch salió de la pensión en que vivía para poner al correo, según parece, una carta. Ya no regresó, dejando en sus habitaciones su pasaporte y unos 400 florines holandeses. No se descarta la posibilidad de que haya podido caer en uno de los canales helados de la ciudad, pereciendo ahogado.

Suscríbase a NUEVA RIOJA

Trabajo seleccionado por el Jurado de la Fundación Juan March

MADRID, 18. — En reunión del Jurado de la Fundación March, celebrada hace pocos días, ha sido seleccionado el trabajo del ingeniero industrial don Enrique Mendiluce Rosich, a quien le ha sido concedida una ayuda de medio millón de pesetas para realizar investigaciones acerca de los valores reales del golpe de ariete. El tema de esta investigación adquiere una actualidad e importancia evidentes puesto que de los resultados ya obtenidos por este destacado técnico se derivan conclusiones prácticas, sobre todo en el terreno de la economía, para la construcción e instalación de tuberías destinadas al abastecimiento de aguas.

Los trabajos que ahora se propone realizar el señor Mendiluce le permitirán dar cima a muchos años de estudios y de experiencia.

Amaina el temporal de lluvias en Andalucía

Los daños son muy importantes, continuando los corrimientos de tierras y derrumbamientos de viviendas

Las inundaciones causan también importantes pérdidas en Ciudad Real, Badajoz y Albacete

GRANADA, 18. — Ha llegado el director general de la Vivienda, señor Salgado Torres, acompañado de otras personalidades y técnicos, para, en representación del Gobierno, adoptar las medidas de urgencia que sean precisas a fin de mitigar el problema creado.

El señor Salgado Torres marchó directamente al despacho del gobernador civil, donde estuvo reunido toda la mañana con técnicos y diversas personalidades, conociendo los daños producidos por las inundaciones y el temporal de lluvia.

En el anejo de Cejo, de Fuente Vera, se han hundido 96 cuevas, y en Cerro del Cubo, 84. Los habitantes de las mismas fueron alojados en cortijos próximos, pero al producirse corrimientos de tierras han tenido que mantenerse en la propia calle. En Las Monteras se hundieron 53 cuevas, y en Castril, diez casas. En Algarinejo, en su anejo de Fuentes de Cesna, 230 casas componen el pueblo y hay doscientas que amenazan ruina. En Illora han sido destruídas cinco casas y están cortadas las carreteras que lo comunican con Montefrío.

La comunicación con Tocón está también cortada y existen unas doscientas hectáreas de huerta y olivar inundadas. El pueblo está sin agua potable por rotura de tuberías y el desbordamiento del arroyo de Mairena. En Alomarte ha quedado también cortada la carretera.

Han hablado con el gobernador civil, telefónicamente, el vicepresidente del Gobierno, interesándose por la situación, así como los ministros de la Vivienda y secretario general del Movimiento, ofreciendo la máxima ayuda del Gobierno para remediar la situación.

DICE EL DIRECTOR GENERAL DE LA VIVIENDA

GRANADA, 18.—El director general de la Vivienda, don Enrique Salgado Torres, que, con el gobernador civil y los técnicos del Ministerio, acababa de regresar de Fuente Vaqueros, manifestó a los periodistas que los problemas planteados a Granada y su provincia tienen gran importancia, pero que, teniendo en cuenta la decisión del Gobierno de resolverlos a toda costa, confiaba en una pronta solución.

4.121 PERSONAS EVACUADAS

GRANADA, 18.—Estos últimos días ha aumentado el número de familias evacuadas de las cuevas, pues ayer lo fueron 156, con un total de 626 personas, y hoy se espera que, al final de la jornada, rebasen las 100 familias a las que hay que buscar alojamiento. Hasta hoy, el número total de evacuados, a partir de la iniciación de los temporales, es de 1.662 familias, con 8.121 personas.

Los técnicos municipales están inspeccionando todos los edificios viejos del casco de la población que ofrecen peligro, ya que se han producido derrumbamientos en varias calles de las partes más céntricas de la capital.

AMAINA EL TEMORAL EN CORDOBA

CORDOBA, 18. — Presidida por el gobernador civil, se celebró esta tarde una reunión de autoridades para cambiar impresiones sobre la situación creada por los temporales. Se acordó coordinar los diferentes servicios a fin de efectuar una labor más eficaz.

A partir de mañana, los equipos de técnicos saldrán a la provincia para recorrer las zonas afectadas por las inundaciones y se reunirán con las autoridades locales y organismos sindicales para proceder inmediatamente a la valoración de los daños.

Terminada la reunión, el gobernador dio cuenta a los periodistas de la situación provocada por las inundaciones. Dijo que, en general, el tiempo tiende a mejorar. Las aguas del Guadalquivir, a su paso por Córdoba, han descendido ya metro y medio. Añadió que habían sido desalojadas en la capital 360 familias, cuyas casas se habían derrumbado. También en la barriada de Villarrubia ha habido que desalojar 150 familias.

Añadió que Auxilio Social, la Sección Femenina, Cáritas y organismos sindicales están atendiendo a todos los damnificados. Diariamente se sirven comida a 1.100 familias y se les provee de mantas, colchones y otros enseres.

Se ha puesto al habla con el

(Pasa a la novena página)

Situación de puertos y carreteras

Piqueras accesible, con cadenas

MADRID, 18.—La Dirección General de Carreteras comunica, a las 22 horas, las siguientes alteraciones en los puertos y carreteras españolas:

Puertos cerrados: ninguno.

Con cadenas: Portilla del Padornelo y La Canda, Navacerrada hasta el kilómetro 67, Piqueras, Oncala, Somport, accesos al túnel de Vielha y Envalira, en el Principado de Andorra.

La nacional de Madrid a Cádiz está cortada para turismos entre Montoro y Pedro Abad; la de Madrid a Portugal, por Badajoz, está cortada entre Mérida y Lobón. El desvío se hace por Almendralejo.

Las siguientes carreteras nacionales están interceptadas sin posibilidad de desvío: Badajoz a Valencia por Almansa, entre Puebla de Don Rodrigo y Luciana, provincia de Ciudad Real; La de Ecija a Jerez de la Frontera, en el kilómetro 31, está cortada para vehículos pesados.

Caja Provincial de Ahorros de Logroño
Miguel Villanueva, 9. - Teléfonos 4200, 4201 y 4202

QUINTO SORTEO EXTRAORDINARIO
Un piso, un televisor, una máquina de coser y objetos útiles para el hogar

PREMIOS A SORTEAR SON:

1.° UN PISO NUEVO (llave en mano), del grupo de viviendas en construcción en Calahorra, o 100.000 pesetas en efectivo
2.° Un televisor.
3.° Una moderna máquina de coser.
4.° Una cocina a gas butano.
5.° Una lavadora.
6.° al 20.° Quince piezas de tela blanca
(éstas en quince premios distintos de una pieza cada uno)
21.° al 80.° Diez planchas eléctricas
(en diez premios distintos de una plancha cada uno).

Si aún no es Vd. cliente de esta Institución, aproveche esta oportunidad; y si lo es, no deje de ejercitar sus derechos para poder participar en este sorteo

AVISO

Recordamos a nuestros señores clientes que ESTOS DIAS DEL MES DE FEBRERO son las únicas fechas que quedan para recoger los boletos de este magnífico sorteo. No olvide también que POR CADA MIL PESETAS que haya aumentado el saldo de su libreta tendrá derecho a un número más, que entregaremos del 1 al 9 de marzo, previa presentación de la libreta o imposición a plazo fijo. El sorteo, en la forma acostumbrada y ante Notario, se celebrará el día 19 de marzo próximo (fiesta de San José, co-Patrono de las Cajas de Ahorro españolas)

†

EL SEÑOR

Don Celestino Echevarría Sáenz

Conserje del Casino La Fraternal

FALLECIO EN EL DIA DE AYER EN CENICERO, A LOS 65 AÑOS DE EDAD
habiendo recibido los Santos Sacramentos y la B. A. de Su Santidad
R. I. P.

Sus apenadas hijas, doña Concepción, Marina, doña Palmira y doña Delia; hijos políticos, don José Frías Rodríguez, don Ismael Marcos Eguíluz y don Francisco Ubago Insundia; hermanos políticos, don Moisés, don Pelayo, doña Palmira y doña Esther Frías García, doña Neme Martín, doña Petra Rodríguez, don Agustín Díaz y don Gerardo Sáenz; nietos, sobrinos, primos y demás familia, comunican a sus amistades tan dolorosa pérdida y les ruegan una oración por el eterno descanso del alma del finado y la asistencia a los actos que a continuación se detallan, por cuyo piadoso favor les quedarán muy agradecidos,

Cenicero, 19 de febrero de 1963.

FUNERAL Y MISA DE CUERPO PRESENTE. — HOY, MARTES, a las CINCO.
CONDUCCION DEL CADAVER — A continuación.

EL TIEMPO

Cielo casi cubierto y precipitaciones

En el transcurso del día de ayer continuó el nuevo temporal de lluvia en casi toda la Península, exceptuando Cataluña, Aragón Oriental, Levante y Sureste. Las precipitaciones, en general, fueron débiles, destacando los 23 litros recogidos en Santiago y once en La Coruña. Las temperaturas se han mantenido moderadamente altas.

PREDICCION PARA HOY

El área de precipitaciones se extenderá a Aragón, Cataluña, Levante y Baleares. Persistirá el cielo cubierto o casi cubierto en toda España, con precipitaciones. A última hora de la tarde aparecerán claros por el Oeste, alternando con chubascos y riesgo de fenómenos tormentosos, que pueden afectar a Galicia, Extremadura y Andalucía.

TEMPERATURAS EXTREMAS

De España: Máxima, de [illegible] grados, a Murcia, y mínima de tres grados bajo cero, a Teruel.

De Madrid: Máxima, de 9'3 grados, a las 14 horas, y mínima, de 4'3, a las 4'30.

†

TERCER ANIVERSARIO

LA SEÑORA

Doña Ana Frías Peñalva de Cenzano

FALLECIO EL DIA 20 DE FEBRERO DE 1960

Habiendo recibido los Santos Sacramentos y la B. A. de Su Santidad

R. I. P.

Su viudo, don Angel Cenzano Ucero; hijo político, sobrinos y demás familia, agradecerán a sus amistades la asistencia a las MISAS que se celebrarán MAÑANA, MIERCOLES, y que se detallan a continuación, que serán aplicadas por el eterno descanso del alma de la finada: En San Bartolomé, a las 11; en Santa María de Palacio, a las 8; en las Siervas de Jesús, a las 8; en Valvanera, a las 10, y en el Corazón de María, a las 9.

Logroño, 19 de febrero de 1963.

SGCB2021