NUEVA RIOJA

Precio 1'50

Dpto. Legal, LO-1

Jueves, 27 de Julio de 1961 — Año XXIV -Núm. 7.171 — Martínez-Zaporta, 9.-Apartado 28.-Logroño

LO MEJOR EN LIBROS RAYADOS PARA SU CONTABILIDAD, COPIADORES, ARCHIVADORES Y CLASIFICADORES, PAPELES CARBON Y PARA COPIAS CINTAS MECANOGRAFICAS

Imprenta y Librería Isidoro Ochoa

HERMANOS MOROY, 1. TELEFONO 2659.

Cordiales conversaciones entre Kruschev y el representante norteamericano sobre el desarme

Tres millones de alemanes han pasado a Occidente

ESTOCOLMO, 26.—El jefe del Gobierno soviético, Nikita Kruschev, ha recibido hoy en Sochi, a orillas del Mar Negro, al consejero sobre desarme del presidente norteamericano, John Mc Cloy, según informa la Agencia Tass.

La conversación, «mantenida en una atmósfera de amistad», se refirió a problemas surgidos en el intercambio de puntos de vista sobre desarme soviético-norteamericanos, que fueron interrumpidos el pasado viernes.

Informa también la Tass que se trató, asimismo, de otras cuestiones relativas a las relaciones entre los dos países.

Kruschev invitó a cenar a Mc Cloy, acto que transcurrió en un «ambiente cordial».—Efe.

TRES MILLONES DE ALEMANES PASARON A LA ZONA OCCIDENTAL

BONN, 26.—Según informa el Ministerio de Refugiados del Gobierno Federal Alemán, desde que ha sido proclamada la República de Alemania Oriental, en octubre de 1949, se han refugiado en Alemania Occidental 2.636.000 alemanes, sin contar los refugiados llegados desde el primero de julio del año actual.—(Efe.)

RED DE ESPIONAJE SOVIETICO EN BRASIL

SAO PAULO, 26.—El jefe de la Policía política del Estado brasileño de Sao Paulo, Joao Renaldi, ha declarado que sus servicios han descubierto una amplia red de espionaje soviético, que cubría la mayor parte de Brasil. El jefe de esta red es un ciudadano de Alemania Oriental, un tal Josef Werner Lebet, que ha sido detenido.—(Efe.)

EL IRAK ACUSA A INGLATERRA

SEDE DE LAS NACIONES UNIDAS (Nueva York), 26.—El Irak ha acusado a Gran Bretaña de violar su soberanía y ha advertido al Consejo de Seguridad acerca de las «graves consecuencias de tales actos».

El delegado iraquí, Adnan Pachachi, dijo que los soldados británicos han cometido «un acto agresivo y provocador que constituye una violación de la soberanía iraquí y de los principios del Derecho Internacional».

La acusación dice que tres soldados británicos en un tanque de reconocimiento habían entrado en territorio del Irak por Safwan, aparentemente «enviados desde Kuwait en una misión militar».

Pachachi dijo que su Gobierno había pedido al de Gran Bretaña que «ponga fin a tales actos, que solamente pueden producir un aumento de la tensión y amenazar la paz en aquella zona».—(Efe.)

AMENAZA DE HUELGA «PERONISTA»

BUENOS AIRES, 26. — Los grandes Sindicatos «justicialistas» (peronistas) de la República Argentina han amenazado con plantear una huelga general que abarque a toda la nación, como la que el 18 de julio paralizó a todo el país.

La causa de la huelga es la protesta contra las condiciones de trabajo que —según los «justicialistas»— han sido empeoradas por la decisión gubernamental de pedir al Congreso una legislación especial contra los comunistas.—(Efe.)

LA PROPAGANDA ROJA EN AMERICA

NUEVA YORK, 26.—El jefe adjunto de la Dirección de Aduanas de Nueva York, Irwing Fieman, ha declarado ante el Subcomité de Seguridad Interior del Senado norteamericano que en el transcurso del año 1960 catorce millones de paquetes con propaganda comunista han sido enviados a América en barcos mercantes comunistas. En este número no entra la propaganda comunista enviada por correo.—(Efe.)

Conmemoración de la revolución castrista

LA HABANA, 26.—El jefe del Gobierno cubano, Fidel Castro, y el cosmonauta soviético, comandante Yuri Gagarin, han presidido las ceremonias de la conmemoración de la revolución que lanzó a Castro al Poder.

Las ceremonias de la celebración dieron comienzo a medianoche con toque de campanas, sirenas y disparos de fuegos artificiales en el centro de la ciudad. Las emisoras de radio difundieron el himno nacional y a continuación un programa especial dedicado a los agricultores, mientras la gente bailaba y cantaba en las calles y plazas públicas.

Los dirigentes del partido comunista de cada uno de los países del telón de acero han enviado mensajes de felicitación a Fidel Castro. Nikita Kruschev dice en en suyo que "Cuba puede contar siempre con la fraternal asistencia de la Unión Soviética en su "lucha por la libertad y la independencia". Mao Tse Tung, de la China roja, expresa en el suyo a Castro "todo el apoyo" de su país a Cuba.—(Efe).

DETENCION EN PANAMA DE AGENTES DE FIDEL CASTRO

NUEVA YORK, 26.—Agentes

(Pasa a la séptima página)

FRANCIA SE OPONE A LA VISITA DEL SECRETARIO DE LA O. N. U.

Túnez rechaza una oferta para negociar sobre Bizerta

PARIS, 26. — El Gobierno francés, en Consejo presidido por el jefe del Estado, general Charles De Gaulle, ha decidido oponerse a la visita oficial a París del secretario general de las Naciones Unidas, Dag Hammarskjold.

Hammarskjold, en una carta que dirigió ayer al ministro de Asuntos Exteriores francés, Maurice Couve de Murville, había insinuado la posibilidad de pasar por la capital francesa después de su visita a Túnez.

Según fuentes allegadas al Gabinete, el punto de vista del Poder ejecutivo es de que, «normalmente», el secretario general de las Naciones Unidas sólo debe visitar a los Gobiernos de los Estados miembros por mandato de la Organización, en resolución acordada en el Consejo de Seguridad o en la Asamblea General de la ONU.

El Gobierno en pleno ha autorizado al ministro de Asuntos Exteriores para que conteste a Hammarskjold en este sentido. —(Efe).

* * *

PARIS, 26.—Francia ha acusado al secretario general de las Naciones Unidas, Dag Hammarskjold, de tomar posición al lado de Túnez en la crisis de Bizerta.

La acusación ha sido hecha por el ministro de Asuntos Exteriores, Maurice Couve de Murville, en una carta dirigida a Hammarskjold, en la que se le hace ver que desista de su intención de una posible visita a París, como contestación a otra dirigida por el secretario general de la ONU.

Las dos cartas han sido hechas públicas esta noche por el Ministerio de Asuntos Exteriores.

En su carta de ayer, Hammarskjold decía a Couve de Murville que había explorado la crisis con las autoridades tunecinas, y añadía que «es ahora mi deseo obtener la correspondiente información de la actitud francesa en vista a la solución de la crisis»

En su contestación, el ministro francés de Asuntos Exteriores dice que la carta de Hammarskjold "parece que expone los puntos de vista del Gobierno tunecino». En cuanto a la información que había interesado, manifiesta Couve de Murville que «el Gobierno francés ha decidido dar a la publicidad una declaración aclarando los hechos que le preocupan» y

(Pasa a la última página)

Seria advertencia de Kennedy a la U. R. S. S.

En su importante mensaje radiado al país, expuso las peticiones que presentará al Congreso para aumentar la potencialidad de las fuerzas norteamericanas

«Debemos estar preparados a resistir con la fuerza, si la fuerza es empleada», dijo refiriéndose a la situación planteada por los comunistas en la cuestión de Berlín

WASHINGTON, 26.—El presidente Kennedy ha dicho en "Uno solo —siguió diciendo— fracasaría. Juntos podemos servir a la causa de la paz y de la libertad".

El presidente dijo que mañana pediría al Congreso el aumento de la potencialidad del Ejército desde 875.000 hombres a un millón.

Señaló, asimismo, que pediría un incremento de 29.000 y 63.000 hombres, respectivamente, para reforzar el servicio activo de la Marina y de la Fuerza Aérea.

Dio a conocer también que pediría al Congreso un crédito adicional de 3.247 millones de dólares para asignaciones militares en el corriente año fiscal.

Para llenar las necesidades de los efectivos militares, el presidente dijo que estaba dando órdenes para que el reclutamiento sea duplicado y triplicado en los próximos meses, y que pediría al Congreso autorización para ordenar el paso al servicio de ciertas unidades de la reserva.

Kennedy agregó que proyectaba ordenar el paso al servicio activo de cierto número de escuadrones de transporte aéreo y de unidades tácticas aéreas de la Guardia Nacional, "que nos dé la capacidad y protección aérea que podamos necesitar".

También informó que serían llamadas otras fuerzas de la reserva en caso necesario.

Anunció, igualmente, que muchos barcos y aviones que se habían separado del servicio serían retenidos en él para entrar de nuevo en funcionamiento y que la potencia aérea estratégica sería incrementada con la demora en la retirada de los bombardeos "B-47".

Subrayó sus propuestas para crear una defensa que haga frente a la situación berlinesa y dijo que se necesitaría la suma de unos 1.800 millones de dólares para conseguir armamento no nuclear, munición y material.

El presidente no hizo ninguna petición de impuestos adicionales para hacer frente al aumento del presupuesto de defensa, pero dijo que se necesitaría un incremento en tributación para conseguir equilibrar esos aumentos defensivos.

El presidente de los Estados Unidos prosiguió:

—"Hemos hipotecado nuestro inmediato futuro sobre esta defensa y no podemos fracasar en hacer frente a los pagos".

Puso de relieve que la elección con que se enfrentaba el país no era únicamente entre la resistencia y la retirada, sino entre el holocausto atómico y la rendición.

"Nuestra postura militar en épocas de paz —añadió— es tradicionalmente defensiva, pero nuestra postura diplomática no necesita serlo. Nuestra respuesta a la crisis de Berlín no será solamente militar o negativa; será algo más que una postura firme, pues no vamos a dejar a otros que elijan y monopolicen el foro y el marco de la discusión.

"No intentaremos —continuó diciendo— abandonar nuestro deber ante la Humanidad en la busca de una solución pacífica".

Señaló que la "avanzadilla aislada" del Berlín Occidental no es un problema aislado. "La amenaza es mundial", dijo.

"Nuestro esfuerzo debe ser, igualmente, amplio y potente, y no debe ser objeto de obcecación por parte de una simple crisis prefabricada".

Manifestó que la presencia de Estados Unidos en el Berlín-Oeste y su acceso a la ciudad no puede terminar por un acto del Gobierno soviético.

"La protección de la OTAN hace tiempo que se ha extendido para cubrir la zona occidental berlinesa y nosotros hemos dado nuestra palabra de que un ataque en esa ciudad será considerado como un ataque a nosotros".

Kennedy agregó:

"Sería un error para otros considerar a Berlín a causa de su localización como un objetivo tentador; Estados Unidos está allí; el Reino Unido y Francia están allí; el compromiso de la OTAN está allí, y la población de Berlín está allí. Afecta tanto a nuestra tranquilidad que no podemos separar la seguridad de Berlín de la nuestra".

"He oído decir —siguió diciendo— que el Berlín Occidental es militarmente insostenible; así lo fue Bastogne; así, de hecho, lo fue Stalingrado. Un lugar peligroso es sostenible si la bravura de los hombres quiere que lo sea".

Kennedy continuó:

"No deseamos la lucha; pero hemos combatido antes. Y, en tiempos anteriores, tuvieron el mismo peligroso error de presumir que el Occidente era demasiado egoísta y demasiado

(Pasa a la última página)

Funerales en Cuelgamuros por los Caídos riojanos

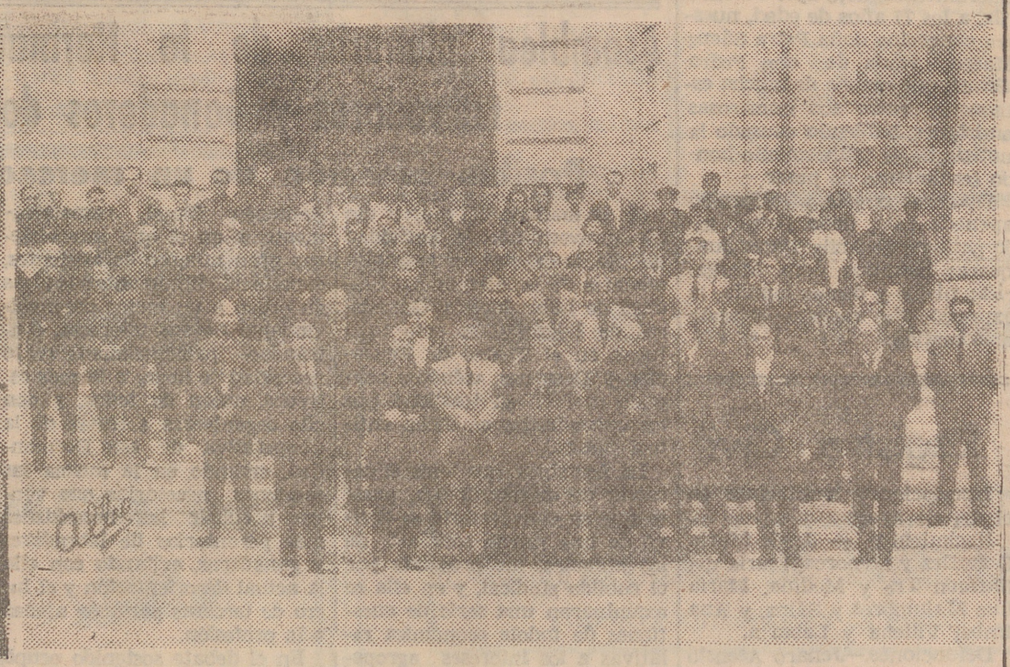

Nuestros grabados dan expresivas muestras de la solemnidad que revistieron los funerales celebrados el pasado lunes por los Caídos riojanos en la basílica de la Santa Cruz del Valle de los Caídos, a los que asistieron, además de las autoridades civiles, militares y eclesiásticas de la provincia, el teniente general del Aire señor González Gallarza y el director general de Prisiones, señor Herreros de Tejada, y nutridas representaciones de familiares de los Caídos. NUEVA RIOJA publicará en su número de mañana una crónica de "Pedro de Miranda" sobre el fervoroso homenaje a los riojanos que dieron su vida en la Cruzada, por Dios y por la Patria.

Corte de honor de la V Fiesta de la Vendimia Riojana

La encantadora y bella señorita María Briones Herrero, que representará al partido judicial de Torrecilla en Cameros como dama de honor de la Reina gentil de la V Fiesta de la Vendimia Riojana

Audiencias de S. S. el Papa

CASTELGANDOLFO, 26. — Su Santidad el Papa ha recibido hoy en audiencia a un numeroso grupo de peregrinos franceses, belgas, italianos, españoles, norteamericanos, austriacos y canadienses.

El Padre Santo les dirigió breves palabras, en las que glosó la festividad de Santa Ana, mostrándola como ejemplo para todos. Concluyó el Padre Santo rogándoles que, al volver a sus casas, lleven a sus ancianos familiares una particular bendición.—(Efe).

SGCB2021

Escena local

Exito del Cuadro Artístico de «La Amistad» con «Los Gavilanes»

Segun estaba anunciado, ayer, dentro de su variado y atrayente programa de festejos anuales, celebró el veterano Círculo de recreo «La Amistad», en el Teatro Cine Olympia, su gran velada de teatro lírico en funciones de tarde y noche.

En ambas, la asistencia de público fue muy numerosa y el éxito de los magníficos artistas locales que integran el Cuadro Lírico de «La Amistad» (CLA), completo y brillante por todos concentos.

La bonita y popular zarzuela del maestro Guerrero «Los Gavilanes», obra cuya representación, como es sabido, constituía el programa de la velada, fue objeto de una interpretación admirable, excelente y cuidada en todos sus aspectos, y constituyó para la «C. L. A.», además del éxito individual de cada uno de sus componentes, un meritísimo y rotundo triunfo de conjunto, brillante exponente del subido mérito artístico y gran capacidad interpretativa de la formación.

María del Pilar Santos lució espléndidamente sus grandes dotes de cantante en ambas funciones e hizo una «Adriana» sencillamente admirable. También Veguita Biarge en la función de tarde y Adria Langarica por la noche, cantaron con singular acierto y exquisito gusto, dando el mayor y más justo realce a su papel de «Rosaura». Muy felices y seguras, asimismo, en sus respectivos cometidos, Conchita Medina, Resu Herrera de Irurzun, Divina Ruiz, Charo Ruiz, Conchita Hortelano, Begoñita Echeguren y María Jesús Jimeno

Por su parte, Miguel Ruiz de Palacios, que también actuó en ambas funciones, lo hizo con singular brillantez, cantando su parte de barítono con extraordinario arte y completo acierto, luciendo además, en todo momento su gran dominio de la escena. Con él alternaron y triunfaron los tenores Julián G. León en la función de tarde y Antonio Uruñuela en la de noche, afortunadísimos y admirables ambos en todas sus intervenciones.

Magnífica, asimismo, plena de gracia, acierto y soltura la actuación de Enrique Villaverde y Bautista Ibáñez, espléndidos actores ambos, lo mismo que la de Víctor Rubio, Fernando Martínez, Manuel Martínez y José A. Toyas.

Mención especial y destacada merecen los coros, disciplinados, afinados y perfectos, que con sus acertadísimas intervenciones dieron gran realce a la representación. Estuvieron éstos integrados por las señoritas Raquel Aguado, María Carmen Alonso, María Carmen Corcuera, María Begoña Echeguren, Nuria Escalona, Amaya Langarica, Rosa Luz Lazcoz, María Cristina Merino, Dorita Muñoz, Conchita Noa, Isabel Paredes, Josefina y Paquita Torres y Marisa Vélez, y los señores José Miguel Argumosa, Carlos Baños, Rafael Barenas, Fernando Casas, José Díez, Julián Echaure, Julián Echaure (hijo), David González, Miguel González, Juan Ibáñez, Manuel Jiménez, Francisco Martínez, José Luis Martínez, Adrián Pombo, José Luis Santamaría, Francisco J. Sarabia, Joaquín Tobías, Tirso Vicente y Emilio Martínez.

También la orquesta, bajo la experta batuta del maestro Ellseo Pinedo, dio el más brillante rendimiento, contribuyendo igualmente al éxito de la jornada la atinadísima labor de la señorita Elisa Rodríguez como maestra de coros; la también acertada y experta del maestro de baile Cruz Viain y la inteligente y cuidada dirección de escena de Eduardo Orío, diestramente secundado por los regidores Evaristo Calderón, en la concha, y Fernando Borque al paño, y la exacta y diligente dirección de tramoya de Luis Santamaría.

Naturalmente, el público aplaudió larga y calurosísimamente a todos los artistas, obligando a la repetición de la mayor parte de los números y particellas, ovaciones que se hicieron particularmente entusiásticas y prolongadas al final de la representación y de las que participaron con toda justicia los ya citados directores de escena, orquesta, coros y baile.

Una jornada, en suma, brillantísima y triunfal, que permite augurar el más lisonjero resultado a la actuación de este admirable conjunto de aficionados en el gran Concurso de Zarzuelas que se celebrará en Torrelavega el próximo mes de agosto, certamen al que acuden representando a nuestra «Sociedad Artística Riojana» —en la que están integrados— y precisamente con «Los Gavilanes» e idéntico reparto que el que ayer admiramos y aplaudimos con tanto entusiasmo los logroñeses.

Nuestros teléfonos

—ooo—

ADMON.	1561
GERENTE	1572
REDACCION	1537
DIRECTOR	1883

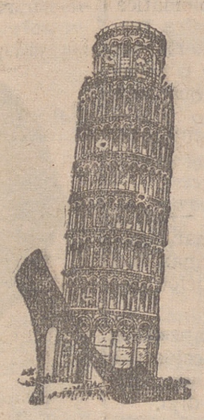

Los zapatos más cómodos...
Los zapatos más elegantes...
Los zapatos más finos...
El más inmenso surtido...

CALZADOS PISA

General Mola, 40 - 42

Prolongue su dicha con un álbum de...

aranda

FOTO - CINE - MÚSICA

11 de Junio, 3
Teléfono, 4604
LOGROÑO

La Vida en la Ciudad

SAN SEBASTIAN

Salida, domingo 30, a las 6 mañana Regreso, 11 de la noche.
VIAJER LUGAR, P. H. Toledo, 12. Tlfs. 1859 y 4020. C. VERANO

MUEBLES ANTA

PORTALES, 46. TELEFONO 1675.
COMEDORES — DORMITORIOS — SALAS DE ESTAR

FERRETERIA Marrodán y Rezola, S. A.

NOTICIAS DIVERSAS

Cupón pro-ciegos. — En el sorteo celebrado ayer, resultó premiado el número 967.

Los cupones terminados en 67 están premiados con 25 pesetas cada uno.

Temperaturas de ayer.—Máxima, 32, a las 15; mínima, 20'4, a las 7'45 de la mañana, y media, 26'2.

Presión atmosférica, 731.

Farmacias de guardia para hoy.—Doña Fernanda Baroja Jiménez, Marqués de Murrieta número 5, y doña Africa Adán Martínez, Vara de Rey, 64.

Romero de la paz. — Hemos recibido la visita de Vicente Baztán Vicente, que se intitula "Romero Aragonés de la Paz», y que, desde hace siete años, viene recorriendo España y propagando la paz y la hermandad de los hombres dentro de los mandatos de la doctrina del Crucificado. No dudamos de que en la Rioja será recibido como lo ha sido en otras regiones españolas.

LUBRIFICANTES
Solamente marcas de garantía
CELSO RUBIO
VARA DE REY 11. LOGROÑO

Tramitaciones de enganche
Industriales y domésticos.
ARTEAGA.

PERDIDA

No habiéndose entregado el reloj OMEGA de caballero, con cadena extensible, recogido de la SOCIEDAD HIPICA el lunes 24, y teniendo el nombre y dirección de las personas que estaban el citado día, se advierte por última vez que, de no entregarse hoy, se considerará como hurto.

FABRICA DE CHOCOLATES
con buena instalación y sin personal, se vende.
Informes: Gregorio Sáenz,
Gallarza, 20, «Cafés Greiba»

Logroño-Burgos
Importante industria confección Barcelona interesa agente ventas para esta provincia. Inútil sin coche propio y dominio abundante clientela.
Escribir al n.º 5.494.
PUBLICITAS,
Apartado núm. 828.
BARCELONA.

Crónica de sucesos

Ahorcado

El pasado día 24 fue encontrado ahorcado en un corral sito en el paraje de «La Húmeda», de Santa Engracia de Jubera, el joven Domingo Iñiguez Iñiguez, soltero, de 30 años, sin que de momento puedan precisarse las causas que le hicieron tomar tan fatal resolución. Por las autoridades judiciales se realizan las oportunas gestiones para esclarecer el suceso.

A VALVANERA
EMPRESA GUINEA
DOMINGOS Y FESTIVOS
Salida: A las ocho.
Regreso: A las 18.
Billetes, en la Estación de Autobuses. Taquilla n.º 5.

SECCION RELIGIOSA

SANTOS DEL DIA

San Pantaleón, San Sergio y Santa Natalia.

Hermandad de la Pasión y el Santo Entierro

La misa que MAÑANA, VIERNES, a las OCHO y MEDIA, se celebrará en el altar del Santo Cristo de Palacio, será aplicada por el alma de nuestro hermano

Francisco Javier Plaza Mallén

Q. E. P. D.

Necrológicas

Confortada con los Santos Sacramentos, dejó ayer de existir, a los 77 años de edad, nuestra convecina doña Petra Sáenz Mateo, viuda de don Pedro Sáenz, que gozaba de mucha estimación entre sus numerosas amistades, habiendo causado la noticia de su fallecimiento hondo sentimiento de pesar.

Descanse en paz, y reciban su apenada hija, doña Petra; hijo político, D. Félix Pérez Junquera; hermana, doña Margarita; nietos y demás familia, la expresión de nuestro pésame más sentido.

Registro Civil

Inscripciones verificadas en el día de ayer:

Nacimientos. — Jesús María González y Menorca, María del Carmen Tre y Medina, María Luz Malumbres y Sáinz, y Ana Isabel Villena y Labarta.

Defunciones.—Jenaro Asensio García, de 60 años, de Fuenmayor, y Rosalina Ezquerro Ezquero, de 70 años, de Pradejón.

Matrimonios. — Luis Basoco Garrido con Araceli Negrillos Sopoy, y Ramón Jiménez Jiménez con Elvira Jiménez Jiménez.

EN NAJERA
se precisa con urgencia bajera o pabellón industrial amplio en renta o compra, para negocio de almacén.
Interesamos zona céntrica.
Referencias con datos y ofertas a: Publicidad Rioja, Calvo Sotelo, 38. — LOGROÑO.

LA ACTIVIDAD EN NUESTROS CENTROS OFICIALES

Circular sobre la veda de caza

Durante la jornada de ayer, el Ilmo. señor gobernador civil accidental, don Juan Antonio Martínez Bretón, despachó los asuntos de la Diputación, y en el Gobierno Civil, con los jefes de los distintos servicios.

CIRCULAR SOBRE LA CAZA

En el citado Gobierno nos fue facilitada la siguiente circular:

Próxima la temporada de entrada de aves migratorias y muy especialmente de codornices, palomas y tórtolas, se recuerda la prohibición absoluta de cazarlas en tanto que por este Gobierno, de acuerdo con lo dispuesto en el artículo séptimo de la orden de 30 de mayo de 1961, inserta en el B. O. de la provincia de 1.º de julio, no se autorice el levante de la veda.

Los señores alcaldes deberán dar a la presente circular la máxima publicidad por los medios de difusión acostumbrados, urgentemente, encareciendo a la Guardia Civil, Guardería Forestal, Guardería Rural y demás agentes de la autoridad, la más rigurosa vigilancia y extremen su celo en velar por su cumplimiento, denunciando las infracciones que se observen a la autoridad competente, procediendo de acuerdo con lo dispuesto en los artículos 44 y 47 de la Ley de Caza, y 74 del Reglamento y demás concordantes.

Logroño, 24 de julio de 1961.
El Gobernador Civil

Hoy, funeral por el señor Cerón

A las doce y en la iglesia de Santa María de Palacio, se celebrará hoy, según anunciamos, solemne funeral en sufragio del alma del que fue delegado provincial de Sindicatos de Logroño don Javier Cerón Ayuela [q. e. p. d.].

Dado el general afecto del pueblo logroñés hacia el señor Cerón, cuyo óbito fue profundamente sentido en la capital y en toda la provincia, la asistencia al piadoso acto constituirá sin duda una gran manifestación de duelo.

A la familia del extinto reiteramos cordialmente nuestro pésame.

Soldaduras eléctricas
FABRICACION TROPIA
ARTEAGA.

Hace 25 años

LUNES, 27 DE JULIO DE 1936

EN ESPAÑA:

Se recibían noticias complementarias del desastre infligido a los rojos el día de Santiago en la batalla del Puerto de Somosierra. Además de las numerosas bajas, les fue ocupada importante cantidad de material de guerra, entre él un cañón del siete y medio.

EN LOGROÑO:

Se celebraron en la iglesia de Santa María de la Redonda solemnes funerales por el alma del capitán de Aviación don Miguel Rubio Larrañaga, muerto a consecuencia de desgraciado accidente en el aeródromo de Agoncillo. El piadoso acto constituyó una gran manifestación de duelo.

—En San Román de Cameros falleció el farmacéutico titular de dicho pueblo, don Pantaleón Díaz Martínez.

—En Santo Domingo de la Calzada se desarrollaba la vida con entera normalidad, rigiendo la vida municipal desde el momento de producirse el Alzamiento Nacional una Comisión Gestora, presidida por don Joaquín Ponte Manso de Zúñiga, como alcalde, e integrada por don Angel Madurga, don José María Aguilar, don Constancio Palacios, don Gabriel Gómez, don Máximo García, don José María Garrós, don José Gobantes, don Germán Villaverde, don Germán Cámara y don Eusebio Riaño. Eran muchos los jóvenes calceatenses y de los pueblos comarcanos que se habían incorporado a las fuerzas militares para participar en el Movimiento liberador de la Patria.

MUEBLES
EL SALON. M. de la Mata, 2

Asamblea plenaria de la Hermandad Sindical de Labradores y Ganaderos de Logroño

Posible creación de un mercado cooperativo

En la mañana del martes día 25, aprovechando la festividad del día, se celebró un Asamblea plenaria de la Hermandad Sindical de Labradores y Ganaderos de Logroño. El acto tuvo lugar en el Teatro de Educación y Descanso, viéndose ocupado casi en su totalidad por los encuadrados en dicha entidad sindical.

La Asamblea, que tenía el carácter de extraordinaria, puesto que su convocatoria se derivó de una previa solicitud de los afiliados, fue presidida por el cabildo sindical, y en ella se examinaron una serie de cuestiones de índole económica relativas a los intereses agropecuarios de esta localidad.

Toda la sesión se desarrolló en animado coloquio, dirigido por el presidente y secretario de la Hermandad, don Luis Palacios Cabredo y don Jesús Santarén Canel, respectivamente, y en el que intervinieron gran número de asistentes, exponiendo libremente sus ideas en orden a un mejor desenvolvimiento de sus intereses, centrándose principalmente en la necesidad de llegar a la más estrecha unión de todos, y con ello organizarse a través de la Cooperativa de esta Hermandad, creando en la misma las secciones necesarias que vengan a cubrir las necesidades más perentorias de labradores y ganaderos, evitando con ello la actual desorientación y el lucro de terceras personas ajenas a la profesión.

En el debate sostenido ocupó lugar preferente la posible creación de un mercado cooperativo que facilite el almacenaje y venta de toda clase de productos del campo, lo cual, sin perjuicio para el consumidor, traería como consecuencia un mayor beneficio para los productores. Igualmente fueron expuestos otros asuntos de índole cooperativo, tales como suministro de abonos, maquinaria agrícola, etc.

Se dio la circunstancia de que en esta Asamblea se registró la más absoluta unanimidad de criterio en todas las cuestiones debatidas, por lo que, dado el espíritu de unión observado entre los encuadrados en esta entidad sindical, se tomó el acuerdo de nombrar una Comisión integrada por don Jesús Gómez, don Esteban Sánchez, don Martín Verano, don Esteban Collado y don José Miranda, para que en unión del cabildo sindical realice las gestiones y estudios previos encaminados a llevar a la práctica las legítimas aspiraciones de labradores y ganaderos de Logroño. Asimismo se tomó el acuerdo de constituir con esta fecha una oficina informativa en la Hermandad, encaminada a recibir ofertas de productos agrícolas y ganaderos para facilitar las transacciones entre los afiliados, evitando con ello la intervención de los intermediarios y procurando al mismo tiempo dar salida por este medio a ciertos artículos, como la patata, cuyo coste de producción y precio de venta no guarda la debida proporción en la actual temporada, con perjuicio del labrador y consumidor y beneficio exclusivo del intermediario. Terminada la sesión, que duró aproximadamente dos horas, se puso en práctica este último acuerdo, siendo varios los labradores que en el acto ofertaron sus productos para que a través de la Hermandad se les consiga el mercado adecuado.

EN AUTOCAR

A SANTANDER ... ... 200 ptas.
A GIJON ... ... 250 »
Salida, el día 3 de agosto. Regreso, el día 7 de agosto.
Inscripciones: VIAJES CONDE. - Miguel Villanueva, 6.
Teléfono 4570.

MUEBLES
EL BARATO. 11 de Junio, 5

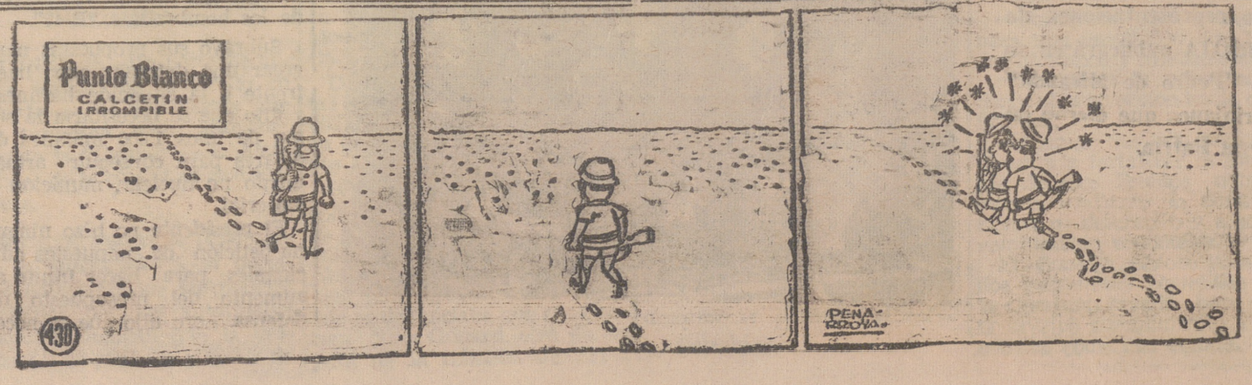

CARTELERA DE ESPECTACULOS

ALHAMBRA Desde las 5 T. Menores
ULTIMO DIA
Dos colosales reestrenos en Technicolor y Cinemascope
1.—El film de la simpatía
SECRETARIA PARA TODO
Con Carmen Sevilla, Antonio Casal y Tony Leblanc
2.—La gigantesca película
LOS ULTIMOS DIAS DE POMPEYA
Con Steve Reeves y Cristina Kauffman

AVENIDA Desde las 5 A. Mayores
1.—ULTIMO DIA.
Un ciclón de carcajadas con la película más divertida de la historia del cine
EL SIETE MACHOS
Con Cantinflas y Alma Rosa Aguirre
2.—El apasionante reestreno
ESCRITO SOBRE EL VIENTO
EN TECHNICOLOR
Con Rock Hudson, Lauren Bacall y Lorothy Malone

Diana Cont. desde las 5 A. MAYORES
ULTIMO DIA
Gran programa doble
1.—ENORME EXITO. Si es Vd. soltera, ¡aprenda! Si es casado, ¡consuélese! Y si estuviera viudo, ¡alerta! y vea
PAPA SE HA ENAMORADO
Jaqueline Sassard y Marcelo Mastroianni
2.—Accion y aventura en
A M A Y A
Julio Peña y Susana Canale

Frontón Desde las 5 A. Mayores
1.—EXITO INMENSO. Intriga, misterio y suspense en el relato de espionaje más impresionante llegado a la pantalla
RED SECRETA
Con Hannes Messemer y Johanna Von Koczian
2.—El sensacional reestreno
EL SARGENTO NEGRO
EN TECHNICOLOR
Jeffrey Hunter, Constance Towers y Woody Strode

Olympia Cont. desde las 5 A. Mayores
1.—ESTRENO: Una deliciosa película, con las novatadas, bromas, amores y el buen humor de los estudiantes
BACHILLER EN CORAZONES
EN TECHNICOLOR
Hardy Creger-Silvia Sims
2.—El film del Oeste
TIERRA DE VIOLENCIA
Cinemascope - Technicolor
Robert Ryam-Virginia Mayo

Rialto Desde las 5 A. Mayores
1.—¡ULTIMO DIA!. ¡Una cosa tan seria como el fútbol inspira la más divertida comedia matrimonial!
EL ENEMIGO DE MI MUJER
Con Marcello Mastroianni y Giovanna Ralli
2.—Un cúmulo de emociones en
LA GUARIDA
Technicolor - Vistavisión
Michael Craig-Julia Arnall

ANUNCIOS OFICIALES

SUBASTA DE PAJA

La Cooperativa de la Trilladora de Barriobusto subastará el día 27 de los corrientes, a las 12 horas, la paja en dos bolas, una de 6.000 sacos de grano y otra de 3.000 sacos.

Barriobusto (Alava), 23 de julio de 1961.

SOCIEDAD TRILLADORA MEANO (Navarra)

VENTA DE PAJA

A pública subasta, el domingo día 30, a la una.

Ayuntamiento de Logroño

SUBASTA DE MESAS DE PIEDRA EN LA PLANTA BAJA Y SEGUNDO PISO DE LA PLAZA DE ABASTOS PARA VENTA DE FRUTAS Y HORTALIZAS

Por el presente se hace saber a cuantos pudiera interesar que el próximo día 2 de agosto, a las doce de la mañana, tendrá lugar en la Sala Capitular de este Excmo. Ayuntamiento la subasta de tres mesas de piedra en la planta baja de la Plaza de Abastos, exclusivamente para quienes demuestren, en el momento de la celebración de la misma, su condición de labradores u hortelanos mediante documento expedido por la Hermandad de Labradores, o, en caso de aparcería, además, autorización por escrito del titular propietario. Seguidamente serán objeto de subasta pública las mesas de piedra números 5, 6, 7, 8, 9 y 10, sitas en el piso segundo de la mencionada Plaza para ejercer la venta de frutas y hortalizas.

Las condiciones para la celebración de la referida subasta se ajustarán a lo determinado en el vigente Reglamento de Mercados, en la Ordenanza de Exacciones número 37 para el actual ejercicio y a las acordadas por la Excma. Comisión Municipal Permanente en sesión celebrada el día 3 de los corrientes, pudiendo examinarse en la Intervención Municipal (Negociado de Arbitrios) durante las horas de oficina.

Logroño, 21 de julio de 1961.

El Alcalde Acctal.,
Felipe Martínez-Zaporta

«SEAT 600»
ALQUILAMOS COCHES SIN CONDUCTOR.
Razón: TELEFONO 2042.

BALNEARIO DE GRAVALOS
ENFERMEDADES DE LA PIEL Y BRONQUIOS.
Autobuses en Arnedo.
Los miércoles, hasta las 13 horas, directo desde Alfaro.

TAURINAS

Del triunfo en Sevilla de Antonio León

Faltaba a Antonio León un triunfo en plazas andaluzas. Y faltaba al historial taurino riojano que un "torero de la tierra" cortara una oreja en la plaza de la Real Maestranza de Sevilla.

Ya está escrita esa página. Autor de tamaña proeza ha sido el arnedano Antonio León. Fiel a su costumbre, ha encadenado su éxito sevillano a los muchos que lleva conseguidos en cuantas plazas torea, con el consiguiente agrado de sus entusiastas.

Estos, el martes, esperaban con la natural impaciencia noticias sevillanas, que por cierto no llegaron hasta bien entrada la noche, ya que los avances taurinos de Radio Nacional aumentaron las inquietudes al silenciar la novillada de Sevilla.

Todo se ha reducido a un pequeño retraso en las satisfacciones y alegrías, que se hicieron ayer manifiestas al saberse que Antonio había triunfado, con corte de oreja, que es lo que cuenta, ovaciones y vueltas al ruedo...

Sevilla, igual que Barcelona, Zaragoza, Bilbao y Madrid, han sido escenarios de los éxitos de Antonio León... Y esos éxitos, en plazas de tanta responsabilidad, motivan que sus paisanos nos preguntemos: ¿Por qué no torea más el arnedano? Y no acertemos a dar con la contestación exacta.

Por cierto que estas consideraciones nos vienen que ni pintadas para atender a unos "leonistas" arnedanos deseosos de ver a su paisano en las plazas riojanas, y principalmente en la de la capital.

Desean estos —deseo que es general en toda la afición— que al formar "Chopera" la combinación de la novillada "matea" destine un puesto al torero de la tierra.

En el cartel de San Bernabé quedó fuera Antonio León.. No por falta de merecimientos, que los tenía, y no menos que algunos de los novilleros actuantes... Ahora puede y debe subsanarse el olvido, toda vez que a esos merecimientos suma la tarde triunfal de Sevilla. Y junto a todo ello, el paisanaje...

Precisamente, esta temporada viene haciéndose general la inclusión en los carteles feriados de los toreros locales... Hasta se ha llegado —Albacete es ejemplo— a formar una combinación con seis matadores "de casa" para que no quedara ninguno fuera del programa.

No creemos que la Rioja siga siendo excepción... Ni que Antonio León haya de continuar preguntándose, como hasta ahora: "¿Qué tengo que hacer yo para torear en Logroño?"...

Creemos que nada más de lo hecho en Madrid, Barcelona, Zaragoza... ¡Sevilla!

Ya es bastante esa sucesión de triunfos...

A nosotros, al menos, así nos lo parece...

Estos, el martes, esperaron con impaciencia noticias sevillanas, que por cierto no llegaron hasta bien entrada la noche, ya que los avances taurinos de Radio Nalo parece... Y si refuerza la inclusión con un nuevo triunfo en Madrid, donde torea el próximo domingo, mejor que mejor.

VITORIA, A LA VISTA...

Ha entrado en turno el cartel de la capital alavesa. En sus sitios de costumbre se hallan ya los carteles y cartelones de las funciones taurinas que han de celebrarse en las cercanísimas fiestas de Vitoria. Un cartel de dimensiones análogas a las del nuestro en las fiestas de San Mateo, y que, organizados uno y otro por "Chopera", cabe suponer ha de tener también grandes semejanzas en las combinaciones de toreros.

Tres corridas y una novillada, intercalada ésta en aquéllas, más el consabido festival cómico-taurino, han de ver los aficionados vitorianos y los de las muchas localidades que se desplazarán a Vitoria "los días de toros".

En detalle, el programa es:

Agosto, 5.—Toros de R. Arellano y Gamero Cívico para Jaime Ostos, Chamaco y Paco Camino.

Día 6.—Toros de Osborne para Julio Aparicio, Mondeño y José María Clavel.

Día 7.—Novillos de Tabernero de Paz para Rafael Chacarte, "Terremoto" y Manuel Benítez "El Cordobés".

Día 8.—Toros de Antonio Pérez para Antonio Ordóñez, Diego Puerta y "El Viti".

Día 9.—Espectáculo cómico-taurino-musical.

Los que gustan elegir, pueden hacerlo. En su día, las entradas nos dirán por cuál de las tres corridas se han inclinado las preferencias del público...

¿Por la primera corrida? ¿Por la segunda? ¿Por la tercera?

Pero, a qué dudar... A las tres.

OTRO MAS...

Una nueva alternativa se anuncia para fecha cercana.. la de Emilio Redondo. Fecha, el 6 de agosto; plaza, la de Estella; padrino, Dámaso Gomez; testigo, Marcos de Celis y toros de Esteban Tabernero.

Reuniendo todos estos nombres queda formado el cartel estellica de sus cercanas fiestas...

No suena mucho el nombre del aspirante a matador de toros. Quizá no lleguen a dos sus actuaciones en lo que va de temporada... Algo parecido ocurrió con algunos otros recién alternativados... Pero, obligados a descansar, mejor es hacerlo de matador que de novillero. Así, al menos, pensarán sin duda los interesados.

La ganadería no suena tampoco mucho...

Hay, en cambio, quienes suenan y luego, en la plaza, no hacen nada...

De desear es que en Estella ocurra lo contrario.

DIEGO PUERTA NO IRA A AMERICA

"Don Diego Valor" tiene que quedarse en España. Le obligan a ello los deberes militares, que cumplirá en la gloriosa Aviación. Y esa es la causa que ha impedido a su apoderado, el activo y diligente "Sevillano", aceptar los ofrecimientos de la empresa limeña que deseaba incluirle en sus carteles.

Y como no hay mal que por bien no venga, opinión que no compartimos, Diego Puerta, además de descansar del ajetreo taurino, tendrá tiempo para disfrutar de la magnífica finca hace tiempo adquirida y que apenas ha podido conocer por el incesante ir de una plaza a otra...

Lo uno por lo otro.

HOY, EN BARCELONA

Balañá repite esta tarde al recién alternativado Manuel Blázquez para que, en unión de Luis Segura y Fermín Murillo, despache seis mocitos de Alvaro Domecq.

A ver si es verdad, que no hay dos sin tres.

MIGUELIYO

¡UN FILM QUE SOBRECOGE, MARAVILLA Y ASOMBRA!
¡Una película cuyo recuerdo permanecerá mucho tiempo en su memoria!
El argumento más original que ha presentado el cine en mucho tiempo

¡Humana y poética!
y
¡Cruda y violenta!
Technicolor
CinemaScope
Mañana :-: ESTRENO CUMBRE
Cine Avenida

CIRCO ATLAS
Instalado terrenos antigua estación ferrocarril
Hoy, Jueves, 27, Sensacional DEBUT 11 noche
HNOS. TONETTI
PRSENTAN
«LEGION DEL CIRCO»
SOLO POR CUATRO UNICOS DIAS

¡UNA PELICULA QUE APASIONARA AL PUBLICO POR LA FUERZA DRAMATICA DE SU ARGUMENTO!

El mayor triunfo conseguido hasta ahora por YVONNE SANSON, la inolvidable protagonista de «Los hijos de nadie» y «¡Vuelve a mi vida!»

MAÑANA, ESTRENO
en el
CINEMA DIANA

Plaza de Toros de Logroño
EL SABADO DIA 29 DE JULIO DE 1961,
A LAS 10'45 (NOCHE)
¡UNICA FUNCION! ¡UNICO DIA!

Presentación del extraordinario espectáculo
«PLATAFORMA DE ESTRELLAS»
¡TREINTA ARTISTAS EN LA PISTA!

HERMANOS JOLY (Payasos parodistas musicales, auténticos reyes de la risa).
RAMIRO MARTINEZ (Canción moderna).
GABRIELILLO (El émulo de Joselito).
PERU - MOCHUE (Monologuista vasco).
TRIO RAND - ROCK (Ritmo moderno, los ases del roc-and-rock).
MATILDE VILLANUEVA (Maquietista).
PILI ALONSO (Canzonetista).
QUIQUITÍ (Artista polifacético con su muñeco parlante).
MARIA BELEN (Estrella de la canción y baile).
F A D D Y (Magistral malabarista).

ORQUESTA RITMO CLUB
Presentado y animado por el popular actor y locutor Ramón Moliner.
(Apto para todos los públicos)
Durante el descanso se sortearán CUATRO CORDEROS.
Rifa especial de MUCHOS JUGUETES para NIÑOS.
(PRECIOS POPULARES)

SEÑORAS, NIÑOS y MILITARES	5 ptas.
Tendido y Grada	10 »
Sillas de pista (numerada)	20 »
Sillas de pista (sin numerar)	15 »

PROXIMAMENTE: GILA al frente de un formidable espectáculo

¡HOY!
Teatro Bretón
Compañía del Teatro Eslava, de Madrid, con
ASUNCION SANCHO
TARDE: 7'30. NOCHE: 11.
¡Otro acontecimiento FUERA DE SERIE!
UN TRANVIA LLAMADO DESEO
Obra en 2 actos y 11 cuadros. Original de Tennessee Williams
(Autorizada mayores)
—*—
Mañana: Despedida con la obra
SEIS PERSONAJES EN BUSCA DE UN AUTOR
Advertencia: Taquilla abierta desde las cuatro.

¡Hoy! Moderno
Continua desde las cinco
¡PROGRAMA DOBLE!
A. Mayores
1.—¡EXITO del divertido ESTRENO!
SOLO PARA HOMBRES
¡La película que todas las mujeres verán en secreto!
Con Analía Gadé y Fernando Fernán Gómez
2—El extraordinario film
PUERTA DE LAS LILAS
Pierre Brasseur, Georges Brassens y Henri Vidal
PROXIMAMENTE:
DUCAL
Presentación del formidable trío ANGELICA y sus SERENADERS
¡EL VIERNES!

¡EL VIERNES!
Moderno
¡SENSACIONAL ESTRENO!
—o—
LUCHARON A MUERTE COMO FIERAS SANGUINARIAS... SOLO UNO PODIA SOBREVIVIR.
—=—
Era como una fiera suelta y nada ni nadie podía cruzarse en su camino.

La Actualidad en el Extranjero

Ante la conferencia interamericana del Uruguay

TAL VEZ A ESPAÑA LE ESTE RESERVADO UN IMPORTANTE PAPEL MEDIADOR ENTRE EUROPA E IBEROAMERICA

BONN (De nuestro corresponsal). — El punto cuarto del orden del día de la conferencia cumbre del Mercado Común, celebrada el pasado 18 de julio en Bonn, programaba un debate de los seis jefes de Gobierno aquí reunidos —Adenauer, De Gaulle, Fanfani, Lefebre, De Quay y Werner— sobre las relaciones entre Europa e Hispanoamérica. El significado que la inclusión de semejante tema puede tener para el futuro entendimiento entre los países del Mercado Común y las naciones americanas de habla española y portuguesa, trasciende al ámbito de esos dos bloques para convertirse en uno de los temas más importantes del presente momento internacional.

La colaboración entre Europa y las Repúblicas ibéricas del nuevo continente es de vital importancia para la estabilidad política, social y económica del mundo libre.

Los Estados Unidos van a replantear las relaciones con sus vecinos continentales sobre unos principios distintos a los seguidos hasta ahora. El coloso norteamericano quiere apoyar las inquietudes sociales y económicas surgidas en Sudamérica. Quizás ese replanteamiento —base de la nueva política continental de Kennedy— no puede realizarse sin la colaboración de Europa. Los recelos de Hispanoamérica ante el imperialismo económico estadounidense —que ha durado más de medio siglo— son demasiado fuertes para deshacerlos con una simple declaración de buena voluntad: serán necesarios años de apoyo y colaboración para demostrar la sinceridad de la política que ahora se propone emprender el presidente Kennedy.

El norteamericano Dillon tendrá una difícil papeleta en la conferencia interamericana de Punta del Este (Uruguay) y la presencia de Fidel Castro allí hará a Dillon las cosas más difíciles todavía. Desde que recibieron a pedradas en Caracas al entonces vicepresidente Nixon, han pasado varios años. Norteamérica esperó demasiado para revisar su política con las naciones continentales de habla hispana. Hay que ofrecer una tercera posición a la alternativa Washington-Moscú, hoy planteada en Iberoamérica. Esa «tercera posición» podría ofrecerla la Europa Occidental, pero para eso es necesario que vuelva sus ojos hacia la comunidad de naciones ibéricas de América, hacia la que aún no ha prestado especial interés.

El mismo día 18 de julio, mientras se celebraba en la Redoute la reunión en la cumbre del Mercado Común, Argentina entregó un memorándum en el Ministerio de Relaciones Exteriores de esta capital. En el memorándum, dirigido a los seis países de la Comunidad Económica Europea, se llama la atención del peligro de que la Europa naciente, representada en ese momento en Bonn por los jefes de Gobierno de los Estados que en un principio han de integrarla, no considere, como es necesario, los intereses de Iberoamérica que, cada vez de forma más acentuada, se tienden a excluir a través de los acuerdos económicos europeos.

Las consecuencias económicas y comerciales que para Iberoamérica tendrá el Mercado Común Europeo se prevén en este momento como fatales si, antes de que se produzcan, no se toman medidas que tiendan a contrarrestarlas. Con el Mercado Común se cierra, por un lado, la puerta a primeras materias y artículos agrícolas procedentes de Centro y Sudamérica (minerales, trigo, frutas) que se producen dentro del marco de la Comunidad Económica Europea, y, por otro lado, a través de los países africanos de la comunidad francesa, se abre la puerta a productos de Africa que, con las ventajas del Mercado Común, arruinarán con la competencia a los que tradicionalmente viene comprando Europa en Iberoamérica (café, cacao, plátanos y primeras materias, etc....).

La situación económica y social en los países ibéricos del nuevo continente es muy crítica. La pérdida de amplios sectores de sus mercados europeos sería un duro golpe difícil de encajar, que tal vez fuera motivo de serias consecuencias políticas. Los gobernantes de muchos países de aquel continente —Guatemala, Colombia, Venezuela, Argentina, Perú y Bolivia, entre otros— se verían en un aprieto para controlar a grupos extremistas que ya se han manifestado en varias ocasiones y cuya fuerza se extendería, como un reguero de pólvora, si aumenta allí la bancarrota económica. Advertencias en este sentido se han hecho en Bonn repetidas veces por parte de destacadas personalidades hispanoamericanas: el presidente argentino, Arturo Frondizi, y el presidente peruano Manuel Prado, así lo expusieron claramente en sus visitas oficiales a la República Federal.

La nota argentina a los Gobiernos de los países del Mercado Común, entregada en Bonn, fue —como he podido confirmar en el Ministerio Federal de Asuntos Exteriores— inmediatamente puesta en conocimiento de las delegaciones que negociaban en la Redoute. En los sectores hispanoamericanos de esta capital —con los que tengo muy estrecho contacto— hay seria decepción por los resultados de la conferencia cumbre del Mercado Común en lo concerniente al cuarto punto del orden del día (Europa e Iberoamérica) y a la falta de interés con que son tratados los asuntos iberoamericanos.

En lo que a la República Federal se refiere, el descontento se ha hecho también manifiesto por el hecho de que, de las cuantiosas finanzas destinadas a la ayuda al desarrollo, solamente una insignificante partida se destina a Iberoamérica: concretamente a Bolivia, para la modernización de equipos con destino a su explotación minera.

Esta conferencia de alto nivel del Mercado Común ha supuesto para Iberoamérica una esperanza, que acabó en decepción: que uno de los cuatro temas del orden del día se destinase a las relaciones entre los continentes, constituyó la esperanza; el desarrollo de la conferencia y la falta de interés mostrado por el memorándum argentino ha constituido la decepción.

Tal vez a España le esté reservado un importantísimo papel mediador entre Europa e Iberoamérica.

Los jefes de Gobierno del Mercado Común se reunirán probablemente el próximo mes de octubre en Roma. Ojalá se interesen allí más por los problemas de Hispanoamérica y ojalá encuentren soluciones a esos problemas. Advertencias no faltan sobre lo que una mala política europea con Sudamérica podría significar para el mundo libre. Ahí está la nota argentina presentada en Bonn. Lo que hace falta es que no se echen esas advertencias en saco roto. Y si así lo hicieran, los jefes de Gobierno de los países europeos no podrán llevarse luego las manos a la cabeza, sorprendidos y asustados por el cariz que tomen en el futuro los acontecimientos en Iberoamérica.

JOSE V. COLCHERO

Los parisienses han cifrado de nuevo sus teléfonos

PERO EN VEZ DE SIETE NUMEROS, COMO EN MADRID Y BARCELONA, PONEN ANTES DE LOS NUMEROS TRE S LETRAS

PARIS (De nuestro corresponsal). — Desde hace pocos días o muy pocas semanas —pues no poseo sobre el particular información concreta—, los barceloneses tienen ya siete cifras telefónicas en el dispositivo automático. Quiero decir que han de marcar siete veces consecutivas. Perderán un poquitín más de tiempo, pero pueden estar contentos los habitantes de la Ciudad Condal: se igualan con Madrid. Del fútbol al teléfono, pasando por el número de matrículas automovilísticas, los barceloneses y los madrileños sostienen una pugna larga, entretenida, interminable, en la que se recurre incluso a las pequeñas trampas. En lo que se refiere a la posibilidad de que una de ambas grandes ciudades españolas lleguen a las ocho cifras telefónicas, no hay miedo de que eso ocurra mañana. El empate durará indefinidamente. Y no lo digo por razones de cálculo; me basta con hacer la observación de que entre París y todas sus ciudades-cinturón aún no han llegado a las ocho combinaciones.

Pero los parisienses han buscado una forma más amena de cifrar sus teléfonos. En vez de siete números ponen antes tres letras; las tres primeras letras de un nombre geográfico local, o de un nombre de personalidad ilustre, o de un monumento conocido. «Monsieur et madame Tout Le Monde» saben que en toda «cifra» telefónica es posible efectuar una pequeña localización geográfica del usuario. No hay duda de que si su nuevo amigo el señor Jean Dupont tiene el teléfono: ETOile 83-47, es porque ese aparato está enclavado alrededor de la famosa Plaza de la Estrella. Si, en cambio, les confiesa que su «número» es el de ROQuette 4415, «Monsieur et madame Tout Le Monde» piensan que el tal Dupont vive en una barriada popular, en una barriada indiana del espléndido coche que utiliza: porque en el distintivo «ROQuette» han sido agrupados casi todos los «números» del distrito vigésimo, que es un distrito infinitamente menos elegante que el de —y valga este ejemplo— BAGatelle.

Si usted puede decir «ETOile», o «WAGram», o «ELYsées», o «AUTeuil», o «BAGatelle» a la hora de confesar su teléfono, «Monsieur et Madame Tout Le Monde» pensarán que es usted una persona bien, o un importante hombre de negocios, o un vizconde de altura, o un modisto, o un artista de cine. Si les confiesa «ODEon», «DANton» o «MEDicis», pasará por un sabio profesor o por un estudiante más que recidivista. Pues son «números» del Barrio Latino...

El recurso de marcar siete números olvidando las letras quizá tenga mucho menos carácter y obligue a esfuerzos de memoria, pero evita, eso sí, caer en confesiones de tipo residencial. La señorita López, de Madrid, o la señorita Pujol, de Barcelona, pueden andar por ahí facilitando sus respectivas siete cifras, siete, sin la menor necesidad de decirle a José, el de las milicias:

—Pues hijo, aunque te dé CAS-corro veinte cuarenta y dos o BAR-celoneta cero siete cuarenta, has de saber que en mi casa tenemos batidora, nevera y hay radio hasta en la escoba...».

Porque aquí, en París, he conocido y sigo conociendo a personas «con - complejo - de - anagrama - telefónico». Estas personas sufren enormemente y sólo dan su número cuando ya no les queda otro remedio:

—Pues mire lo que son las cosas, yo tengo el teléfono VILette 25-54 —le dicen a uno, con la vaga esperanza de que uno no sepa que en la Puerta de la Villete están los mataderos de París y que entre matanzas de matadero se producen numerosas matanzas entre moros del barrio.

Las chicas cursis con teléfono fino, esas van y pregonan que es un gusto:

—Pues yo, como se sabe, BAB-ylone retantos y recuantos, es decir, casi el mismo teléfono que el de Brigitte Bardot.

En Madrid, en Barcelona, ¿sería conveniente ayudar la memoria, amenizar los «números» escribiendo letras en los teléfonos? Técnicamente, el truco no es difícil. El número uno no tiene ninguna letra equivalente. El dos cuenta con la A, la B y la C. El tres, con la D, la E y la F. El cuatro, con la G, la H y la I. Cada uno de los números siguientes cuenta con sus tres letras equivalentes hasta llegar al cero. A éste, por avaro que es, le corresponden solamente dos letras que deben ser primas hermanas suyas, al menos por el parecido físico: la O y la Q.

De modo que si los Dupont del gran París decidiesen imitar a Madrid y Barcelona, «VILlette 25-54» quedaría transformado en 845-25-54, y ahora aplico el etcétera que estaba usted esperando. Evidentemente, no iba a ser muy difícil reconocer el barrio por las primeras cifras, de modo que el remedio no sería excelente.

¿O es mejor solución la de París? Piénselo usted. Imagine un Madrid repleto de COL-ones, de REC-oletos, de VEL-ázquez, pero inundado de VAL-lecas y hasta de LAV-apiés. Emplace usted a sus buenos amigos catalanes los Rafecas en el distrito telefónico de RAM-blas, o en el de TIB-idabo o en el de CAM-po Gordo, sin olvidarse de que esos Rafecas también pueden vivir en SOM-orrostro, si es que no tienen piso en PARalelo.

¿Iba a ser usted un hombre de teléfono ilustre o un señor testarudo, balbuciente a causa de su telefónica identificación? Piénselo usted. Sopese ventajas y molestias. Cuando lo haya pensado serená y serenamente, olvídelo enseguida, por favor...

JAIME POL GIRBAL

BALNEARIO URBERUAGA
MARQUINA (Vizcaya)
VIAS RESPIRATORIAS.
Pidan informes.

Los fuerzas políticas antifidelistas carecen por completo de unidad

Se desgastan en críticas y luchas achacándose mutuamente sus fracasos y su inhabilidad

CARACAS. — (De "Europa-Press").

Las fuerzas cubanas que laboran en el exilio se agolpan en su mayoría cerca de los líderes de las distintas tendencias políticas que existían en Cuba antes de Fidel Castro y de que éste diera posesión de la isla al comunismo.

En la primera etapa de la lucha antifidelista se constituyó el **Frente Revolucionario Democrático**, con sede principal en Miami (EE. UU.) y filiales en cada una de las Repúblicas latinoamericanas. El Frente es una conjunción de fuerzas integradas por las siguientes organizaciones:

Rescate Revolucionario, cuyo líder es el doctor Antonio de Varona, que en otro tiempo perteneció al Directorio Estudiantil Universitario, uno de los organismos que dirigió la revolución contra el dictador Gerardo Machado, en el período comprendido entre los años 1930-1933. Varona, posteriormente, fue fundador del Partido Auténtico y colaborador del último presidente constitucional de Cuba, doctor Carlos Prío Socarras, en cuyo Gabinete ocupó el cargo de primer ministro. Varona luchó contra Batista, tomando parte decisiva en la organización del golpe naval de Cienfuegos, que fracasó después de titánica lucha. El ideario de esta agrupación política se cifra en borrar a toda costa el comunismo en Cuba.

La Agrupación Montecristi está dirigida por el doctor Justo Carrillo, destacado economista, de probada capacidad profesional, que en otro tiempo presidió el Banco de Fomento Agrícola e Industrial de Cuba. El doctor Carrillo es, con Varona, otro luchador incansable de la generación del 30.

El M. R. R. es una organización revolucionaria constituida por desprendimientos de las propias fuerzas de Fidel: jóvenes del "26 de Julio" y del ejército rebelde. Esta organización basa su lucha no sólo en sus convicciones democráticas, sino en la seguridad de la oposición entre el comunismo y la Iglesia católica, aun cuando no son parte de los demócratas-cristianos. El líder del M. R. R. es el doctor Manuel Artime, que fue jefe de la invasión de la Bahía de Cochinos y actualmente es prisionero de Castro. Se teme que, fracasada la negociación de "hombres por tractores", sea fusilado junto a los principales que le acompañaron en la aventura.

El M. R. C. (Movimiento Demócrata-Cristiano) está integrado por jóvenes de la Acción Católica Cubana. Su principal dirigente es el doctor Ignacio Rasco, activo, incansable, quien a pesar de sus esfuerzos no ha logrado constituir fuertes núcleos en la clandestinidad.

El M. R. P. (Movimiento de Recuperación Revolucionaria), cuyo líder es el ingeniero Manuel Ray, una de las figuras más discutidas de los combatientes del régimen de Castro. Ray es un hombre de acción, extraordinario luchador, de incalculable capacidad organizativa. Su ideario es el puro del "26 de Julio", pero sin comunismo. Entre los exilados, el M. R. P. es considerado como un "fidelismo sin Fidel". La organización de Ray es una de las más fuertes en la clandestinidad, nutrida fundamentalmente por desilusionados del Ejército rebelde y miembros del movimiento "26 de Julio".

El Directorio Estudiantil Revolucionario está compuesto por jóvenes estudiantes de las Universidades y de los Institutos de Segunda Enseñanza. Su presidente es el joven Alberto ba y se teme que sea fusilado. Müller, quien está preso en Cu-Müller y un grupo de 40 compañeros entraron en Cuba clandestinamente y estuvieron actuando en acciones de sabotaje hasta ser apresados.

EL CONSEJO REVOLUCIONARIO

Poco antes de la fracasada invasión del 17 de abril en la Bahía de Cochinos, las fuerzas anticastristas en el exilio se reunieron en el llamado Consejo Revolucionario, bajo la presidencia del doctor José Miró Cardona, ex-decano del Colegio de Abogados de Cuba y ex-ministro del primer Gabinete de Fidel Castro.

El Consejo lo integraron Varona, Ray, Rasco, Artime, Carrillo y un grupo de cubanos independientes entre los que se encontraban el ingeniero Carlos Hovia, ex-presidente de la República; oJsé Maceo, nieto del combatiente de La Trocha, y Sergio Carbó, periodista cubano, viejo luchador desde la época de Machado.

Después de la invasión, el M. R. P. se retiró del Consejo Revolucionario por discrepancias con algunos de sus miembros, aunque la declaración no cierra la puerta a una futura unión, siempre que les sean aceptados sus puntos de vista sobre la táctica y procedimientos de lucha.

No son estas todavía las únicas organizaciones en el exilio y la clandestinidad: la Agrupación de Combatientes mantiene una posición intransigente en cuanto a la integración de su fracción en el Frente Revolucionario y aun en el propio Consejo. Su líder es el doctor Aureliano Sánchez Arango, perteneciente también a la generación del 30, antiguo luchador contra las dictaduras de Machado y Batista y ministro de Educación bajo el presidente Prío Socarras; hizo, a pesar de esta divergencia, declaraciones públicas haciendo una llamada a la unidad de todos los cubanos, a raíz del 17 de abril.

Otras múltiples organizaciones se agrupan en la llamada "Unidad Revolucionaria", para lo que han admitido algunos puntos comunes. Esta organización es la que ha dado mayor fuerza combativa dentro de Cuba.

EVIDENTE FALTA DE UNIDAD

Después de esta fatigosa relación, fácilmente se puede observar la desunión que existe entre los combatientes contra el fidelismo. No solamente cada cual tiene su propio ideario, sino que se desgasta en críticas y luchas internas, achacándose los fracasos que han dado paso a la actualidad cubana.

Es obvio que el primer paso que deben de dar todas estas agrupaciones revolucionarias es el de unificarse bajo un programa mínimo de acción de lucha, dejando a un lado aspectos ideológicos que podrían ser discutidos una vez se hubiera consolidado un régimen de derecho que extirpara el régimen totalitario rojo que hoy padece Cuba. En ese momento y no ahora es cuando deben dilucidarse los programas y proyecciones políticos, sociales y económicos, que hoy no tienen más sentido que el de comenzar a edificar por el tejado.

FERNANDO NESTARES

MUEBLES
Juan Cruz Ortiz
Armarios de colgar para cocina FANTASIT
PRECIO DE FABRICANTE
Vélez de Guevara, J. C.

Tribunales

AUDIENCIA PROVINCIAL
SEÑALAMIENTO

Ha sido señalada la fecha de mañana, día 28, para que sea vista en juicio oral una causa del Juzgado de Haro por el delito de imprudencia del cual es provisionalmente acusado C. M. G., que será defendido por el letrado señor Rebolro (don Blas), actuando de procurador el señor Cacho.

RIELES Y ACCESORIOS PARA CORTINAS
Kirsch "HOFESA"

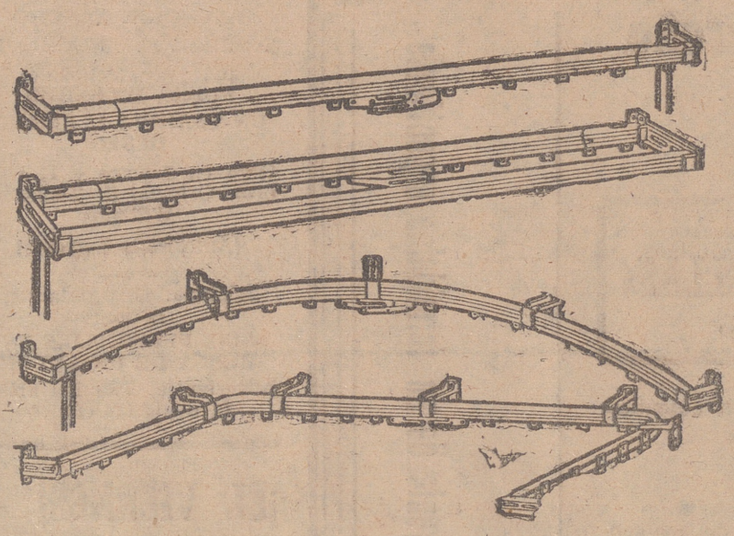

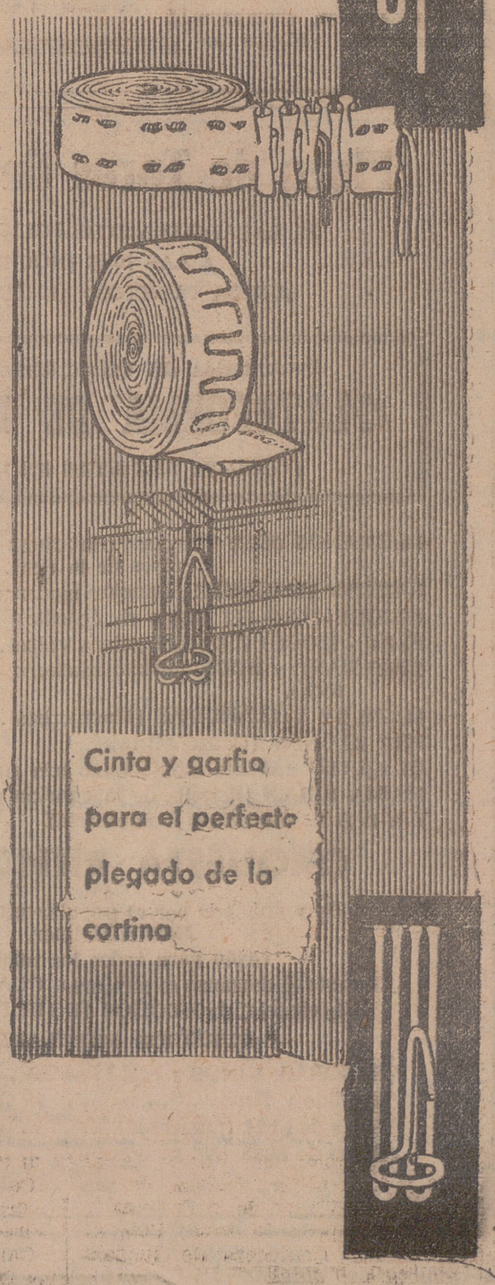

No precisan galería
No cuelgan los cordones
DE VENTA EN LOS PRINCIPALES ESTABLECIMIENTOS DEL RAMO
Fabricados por: HOME FITTINGS ESPAÑA, S.A.
"HOFESA"
BARRIO DEL PRADO, 33 · TELEFONO 4400 VITORIA
DISTRIBUIDOR PARA ARAGON, LOGROÑO Y SORIA
INNOVACIONES DECORATIVAS, S. A. (INDESA)
La Salle, 3 ZARAGOZA
REPRESENTANTES PARA LOGROÑO:
GONSA Prado Viejo-8 Tel. 4667 LOGROÑO
Pub. Buesca

SGCB2021

Colonia Infantil «Nuestra Señora de Valvanera»

En su residencia de Nalda se encuentra ya el tercer turno de 1961, integrado por 80 niñas colonistas que disfrutarán de su veraneo costeado por la

Caja de Ahorros y Monte de Piedad de Zaragoza, Aragòn y Rioja

El pasado día 22 regresó de las maravillosas instalaciones que en su residencia de Nalda dedica la Caja de Ahorros y Monte de Piedad de Zaragoza, Aragón y Rioja para el veraneo de la infancia riojana, el segundo turno general de 1961 —primero de niños—, en el que 80 de stos han pasado veinte días inolvidables vigorizando sus cuerpos en ese ambiente de exquisitos cuidados a que nos tiene acostumbrados la prestigiosa entidad de Ahorro benéfico-social, que no escatima nada que pueda contribuir al bienestar de sus colonistas.

Continuando la magnífica obra, ayer, miércoles, salió para la Colonia el tercer turno —segundo de niñas— de la temporada, cuyas 80 alegres riojanitas que lo integran aparecen en el grabado que reproduce la foto de Aranda que acompaña a la información, encantadoras criaturas que lucen el vaporoso atuendo veraniego, también obsequio de la Caja, y que al cuidado de las beneméritas religiosas que atienden la Colonia, se disponen a gozar de las delicias de aquellos espléndidos parajes en que la entidad tiene montada su insuperable y señorial residencia.

Las 80 niñas que desde ayer llenan de alegría aquellas instalaciones, se relacionan nominalmente por orden alfabético de las localidades de su habitual residencia:

AGUILAR DEL RIO ALHAMA — Dionisia Virto Mendoza.
ALFARO. — María del Carmen Ortega Palacios.
ALMARZA DE CAMEROS.— María Teresa Lería Rubio.
ARNEDO. — Milagros Iturriaga Alvarez, Tomasa Moreno Ezquerro y María Teresa Pérez Clordia.
BAÑARES. — Prudencia Rojo Nájera.
CALAHORRA. — María Cristina Escorza Muñoz y María Mercedes Blanco Real.
CASALARREINA. — Primitiva Ledesma Salinas.
CLAVIJO (La Unión). — María Albina Cabezón Bastida.
CORDOVIN. — María Ascensión Martínez Cañas y María Trinidad Benés Villar.
FUENMAYOR. — María Jesús Zarrabeitia Gómez y Angeles García Torrealba.
GALLINERO DE RIOJA. — María del Pilar Martínez Torroba.
HARO. — María del Mar Santos López, Alicia Gómez Majuelo y María Eugenia Ruiz Cadiñanos.
HERCE. — María Virtudes García Cunchillos, y María del Carmen Ortigosa Martínez.
LARDERO. — María Teresa Martínez Alonso.
LOGROÑO. — María Isbael Alava Zuazo, María Teresa Argomániz Esteban, María Isabel Celorrio Borobio, María Victoria Ezquerro Angulano, María Dorinda Fernández Marca, María Isabel Galán Asensio, María del Rosario García y Zorzano, Juana Isela Girona Fernández, María Lourdes Gomez Gómez, Ana Isabel Gironés Azofra, Angela Josefa Martínez Díez, María del Carmen Martínez de San Vicente, María del Carmen Moral Gil María Victoria Moreno Villares María Remedios Oraá Alonso, Rosa María Rodrigo Ramírez, María del Carmen Rodríguez Mozo, María Josefina Romeo Elvira, María Teresa Ortigosa Herreros, María Gabriela Sesma Martín, María Teresa Sorzano Martínez, María del Pilar Torres Gómez, María Teresa Ulecia Varela, Blanca Rosa Valdecantos Núñez, María del Carmen Valle Soria, Celia Moreno Navarro y Rosa Pilar Hernando Ezquerro.
NAJERA.—Montserrat Allende Moral, Angela Morras Lozano, María Emilia del Rey Hervías, María Ascensión Galarreta del Campo y Mercedes Alonso Gascó.
NALDA. — Angeles Barrón Benito.
NAVARRETE. — Sagrario Moreno Gandarías.
OLLAURI. — Estefanía Suso Larrea.
RABANERA DE CAMEROS. — Julia López Fernández.
REDAL (EL). — María Luisa Jalón Torres, María Elena Sáenz Manero y María del Carmen Santolaya Sobron.
RIBAFRECHA. — Pilar Ulecia Barrio.
RINCON DE SOTO. — María del Carmen Bravo Mendizábal, María del Carmen Medrano López-Oñate y Milagros Escalada López-Oñate.
SAN ROMAN DE CAMEROS. — María del Carmen Marín López.
SAJAZARRA. — María Cilias Salazar Corral.
SANTA ENGRACIA. — María Celia Iradier Barrio.
SANTO DOMINGO. — María Concepción Olazábal Zudaire, María Esperanza García Metola, María Angeles Fernández Fernández y María Luz Villanueva Barrios
SOJUELA. — María del Carmen Armas Matute.
SORZANO. — María del Pilar Andrés Castroviejo.
SOTES. — María Eva Antón Rodríguez.
VAREA. — Divina Amelia Cabezón Encinas.
VILLALBA DE RIOJA. — Pilar Arnáez Berzal.
VILLAMEDIANA DE IREGUA. — Esther Miranda Martínez y Clara Santolaya Martínez.
VILLAR DE ARNEDO (EL). — María Montserrat Ortega Rodríguez.

En el día de ayer pasaban de 120 los stands contratados para la Feria Regional del Vino

Nota de actualidad en la vida logroñesa es la marcha acelerada de las obras del que ha de ser recinto de nuestra Feria Regional del Vino.

Si durante todo el año, el Comité Ejecutivo viene laborando con la máxima eficiencia, es en estos momentos cuando se intensifica el trabajo, concretando gestiones iniciadas anteriormente, así como la contratación definitiva de stands.

Podemos señalar a nuestros lectores que, según los datos que obran en la Secretaría de la Feria, los stands contratados hasta el día de ayer eran 80 cubiertos, 20 descubiertos y otros 20 para el pabellón turístico, que constituirá sin género de dudas uno de los mayores alicientes de la III edición de la Feria.

Notas destacadas son la presencia en bloque de los criadores y exportadores de vino dentro del stand del Consejo Regulador, habiendo contratado por su cuenta stand individual ocho de las más destacadas firmas riojanas de esta especialidad.

Es grande el número de pueblos cosecheros de vino e interesantísima es, asimismo, la colaboración del Ministerio de Agricultura, Sindicato Nacional de la Vid, Cámara de Comercio Alemana en España y Uniones Territoriales de Cooperativas del Campo de la Rioja, Aragón, Cataluña y Navarra.

Sólo nos resta anunciar a los expositores que dentro de la próxima semana se irán entregando los stands a las firmas de años anteriores y el día 15 a los restantes, con el fin de que dispongan de tiempo suficiente para la ornamentación y trabajos decorativos de su respectivo stand.

Clausura de la Cátedra Permanente de la Sección Femenina en la barriada de Yagüe

En la tarde del sábado día 22 quedó clausurado el curso que en la barriada de Yagüe de nuestra capital ha venido celebrando la Cátedra Permanente de la Sección Femenina.

Durante todas las tardes, de octubre a junio, una vez terminadas las faenas del día, todas las mujeres y niñas de la barriada han ido recibiendo clases de cultura general, labores, trabajos manuales, puericultura, etc., dadas por las muchachas de la Cátedra Permanente, así como la formación religiosa con la amable colaboración del señor cura párroco de la barriada don Ricardo Gil.

Estuvieron en el acto de clausura las jerarquías provinciales de la Sección Femenina, que asistieron a una demostración de danzas populares, bailadas con gran soltura por grupos de alumnas de la Cátedra, y seguidas con gran interés por todo el vecindario congregado en una de las explanadas de la barriada.

Seguidamente se trasladaron a la exposición de labores, donde fueron bendecidos por el señor párroco todos los trabajos allí expuestos, demostración de la gran labor realizada durante todo el año.

Por último, la señorita María Teresa Cervera, jefe de la Cátedra Permanente, hizo el reparto de premios a las alumnas más destacadas en este pasado curso.

CICLISMO

El equipo «Gin Obeki» del C. C. L., ganador del trofeo por equipos en Tafalla

Con 38 corredores en la meta de salida dio comienzo la carrera que en sus fiestas patronales celebraba el día 25, festividad de Santiago, el Ayuntamiento de Tafalla, en colaboración con el Club Ciclista Tafallés. Los equipos participantes fueron el Peña Bahamontes, Zumos Turia, el Chantrea de Pamplona, el Touring-Caobania, de Rentería; el Bar Ismael, de Zumárraga; el Muskaria y nuestro Gin-Obeki, aparte de corredores de las provincias cercanas. La lucha, desde luego, fue durísima, y se desarrolló a 38'600 de media, en los 90 kilómetros del recorrido.

Los corredores del Gin-Obeki dieron una lección de amor propio luchando sin descanso con ciclistas de renombre, pues no podemos olvidar, por ejemplo,, que el Touring-Caobania cuenta con elementos de reconocida valía nacional, pero se está observando, de una carrera a otra, que los nuestros van a más y hay confianza en que pronto nos den días de triunfo.

Los puestos obtenidos fueron como a continuación se detallan: Cuarto, en el mismo tiempo que el segundo, José María Larrauri; sexto, Pedro Casero; décimo, José Soria que tuvo una gran actuación pero que a 200 metros de la meta de llegada se le salió el tubular y entró con la bicicleta al hombro para la clasificación del equipo, recibiendo una gran ovación del público que estaba presenciando la prueba. ¡Gran gesto de amor propio de este corredor! Seguidamente entró Restituto Echevarría, con Francisco Ulecia, pues el primero tuvo una caída espectacular cuando marchaba a gran velocidad.

También hay que destacar a otro corredor que acudió a dicha prueba, Florencio Aranda, noveno puesto.

En fin, una carrera de nuestros muchachos que no sólo se ganaron generales simpatías, sino que el equipo fue seguidamente invitado para otra que se organiza, a celebrar el 13 de agosto próximo.

No queremos terminar este comentario sin hacer a Pedro Casero una recomendación. Lo encontramos indeciso para el ataque, quizá por temor a desfondarse, y nosotros creemos que está en condiciones para ello y que debe lanzarse. Estamos seguros de que se vería él mismo sorprendido gratamente y ello supondría un aumento considerable en las posibilidades del equipo. ¡Animo, muchacho! Para todos, nuestra felicitación.

D

XV Concurso de Formación Profesional Industrial y Artesana

Fallo del Jurado calificador de la fase de sector

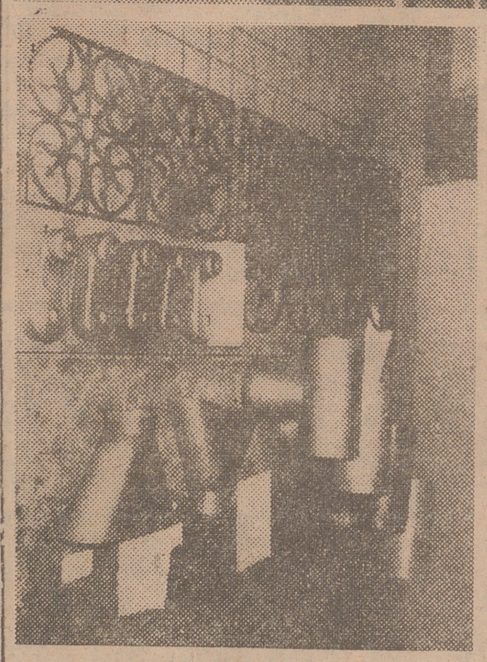

Nuestros grabados reproducen al Jurado calificador en el momento de estudiar los trabajos presentados, así como una selección de éstos.

Categoría "A"

Campeón de matricería: Luis Córdoba Cámara, de Madrid

Campeón de fundición: Francisco Gómez Iglesias, de Salamanca.

Campeón de calderería: Manuel Madrid Montero, de Madrid.

Campeón de chapistería: Tomás F. Escudero Hernando, de Valladolid.

Campeón de soldadura eléctrica: Domingo Pérez Suárez, de Madrid.

Campeón de soldadura oxiacetilénica: Feliciano Cabestreros Díez, de Madrid.

Campeón de cerrajería: Jerónimo Corral Sendín, de Salamanca.

Campeón de ajuste: José Expósito Aguado, de Madrid.

Campeón de torno: Angel María Segura Muñoz, de Madrid, «Virgen de la Paloma»

Campeón de fresa: Luis Alazán Centenera, de Guadalajara

Categoría «B»

Campeón de matricería: Marcelo Gallego Gutiérrez, de Madrid.

Campeón de fundición: Angel Luis Sánchez García, de Madrid «Virgen de la Paloma».

Campeón de calderería: Luis Lucas Cendón, de Valladolid.

Campeón de chapistería: Jesús Navarro Montero, de Madrid.

Campeón de soldadura eléctrica: Félix Bazán Usón, de Palencia.

Campeón de soldadura oxiacetilénica: Marciano Martín Hernández, de Madrid, "Virgen de la Paloma».

Campeón de cerrajería: Jesús Cachorro Martín, de Segovia.

Campeón de ajuste: José Antonio Valbuena Gutiérrez, de Valladolid

Campeón de torno: Urbano Rodríguez Corrales, de Madrid «Virgen de la Paloma».

Campeón de fresa: José Matas Díaz, de Madrid.

Los reyes de Bélgica esperados en Zarauz

MADRID, 26.—Los reyes de Bélgica son esperados en Zarauz a fines de esta semana.

Allí serán huéspedes de la familia de doña Fabiola, que ha preparado un "chalet» para recibir a los soberanos belgas.

Aunque no se hará anuncio oficial en la Corte de este viaje de vacaciones de SS. MM. Balduino y Fabiola, por tener carácter privado, las informaciones en este sentido han sido confirmadas a título oficioso en la Embajada de Bélgica en España, donde se ha recibido la Prensa belga con el anuncio del viaje.

LA REINA MADRE DE BELGICA, EN CATALUÑA

GERONA, 26.—Su Majestad la reina madre de Bélgica ha llegado a Bagur, donde pasará una temporada. Residirá en la finca veraniega del ilustre oftalmólogo conde de Arruga, quien acudió a recibir a la augusta dama a la frontera.

El cadáver de Acuña ha sido embalsamado

LIMA, 26. — Los restos del andinista español Pedro Acuña Carnicero, que tenía 28 años de edad, reposan hoy en el Hospital de Yungay, capital de la provincia del mismo nombre, situado al pie del majestuoso Huascarán.

Después de la autopsia y el embalsamamiento sólo se espera la llegada de una camioneta especial enviada desde esta capital. La autopsia reveló que la muerte de Acuña fue lenta. Estuvo dos días en estado comatoso después de rodar junto con uno de sus compañeros. Acuña sufrió heridas múltiples, con siete costillas fractura y neumonia doble. Su compañero, Antonio Pérez, permaneció todo el tiempo a su lado, habiéndosele helado los pies. Ahora se encuentra repuesto.—(Alfil).

Amplio acuerdo en la conferencia sobre Laos

GINEBRA, 26.—La conferencia sobre Laos ha conseguido amplio acuerdo acerca de tres obligaciones generales en relación con ese reino indochino: la de abstenerse de toda injerencia, directa o indirecta, en los asuntos interiores de Laos; la de no imponer condiciones políticas para la prestación de ayuda al mismo país, y la de no hacerlo entrar en alianzas incompatibles con su neutralidad.

De fuente autorizada se declara que los tres puntos de acuerdo pasarán a una Comisión de trabajo que les dará forma precisa y detallada.

La conferencia también ha acordado la composición de la Comisión de trabajo que ha de elaborar la declaración de neutralidad de Laos. La integrarán representantes de China roja, Francia, India, Gran Bretaña y Unión Soviética

Los delegados discuten ahora una propuesta de que queden sin efecto en los diversos tratados y acuerdos las estipulaciones de los mismos que fueran contrarios al estatuto de independencia y neutralidad de Laos. Parece ser que a este respecto dirige el Gobierno de Pekín duros ataques a la SEATO como «alianza agresiva que viola los acuerdos de Ginebra de 1954 sobre Indochina».

La no injerencia en los asuntos laosianos es uno de los 38 puntos presentados conjuntamente a la conferencia por sus copresidentes, el británico Mac Donald y el soviético Pushkin, y que constituyen la base de las actuales negociaciones de detalle.—(Efe).

Equipo español a la Vuelta Ciclista a Guatemala

MADRID, 26.—El equipo ciclista que representará a España en la Vuelta a Guatemala saldrá mañana a medianoche, por vía aérea.

Integran la expedición los corredores independientes Juan Belmonte, Ventura Díaz y Rogelio Hernández y el aficionado José López. Como director técnico marcha al frente del grupo don Carlos Pérez Salamanca. La competición aludida comenzará el próximo día 31 y terminará el día 13 de agosto. —(Alfil).

CALIFICACION MORAL DE ESPECTACULOS

CINE

Puerta de las lilas, 3. Sólo para hombres, 2. Secretaria para todo, 3. Los últimos días de Pompeya, 2. El sargento negro, 3. Escrito sobre el viento, 3-R. El siete pecados, 3. Papá se ha enamorado, 3. La guarida, 3. Amaya, 2. El enemigo de mi mujer, 3-R.

Los números que figuran a continuación de cada título expresan la calificación moral dada por la Oficina Calificadora de Espectáculos: 1.-Todos, incluso niños. 1-R Infantil, con reparos. 2.-Jóvenes. 3-Mayores 3 R. Mayores, con reparos. 4 Gravemente peligroso.

SGCB2021

LA BOLSA

MADRID

MADRID, 26.—Empieza la semana bursátil con una sesión muy activa y de amplias mejoras. El dinero se extiende a valores que hasta ahora se mantenían un poco apartados de la fuerte corriente alcista de los últimos días. Pequeños reajustes en algunos valores bancarios y de inversiones. Buena orientación y dinero excedente al cierre.

COTIZACIONES

FONDOS PUBLICOS

Interior, 87'25; Exterior, 101; Amortizable 1949, 101'50; 1951, 104'25; 1952, 102'25; 1953 102'25; 5'5 por ciento 1951, 99; 3 por ciento 1949, 90'75; Cédulas de Inversiones 105; Colonización, 100; Reconstrucción Nacional, 104'50; Renfe, 100'50; Majzen, 79'70; Cédulas Hipotecarias 4 por ciento, 83'50; A., 84; B., 84'75; exentas, 97'75; interprovinciales, 99; locales con lotes, 103'50; nuevas, 100; preferentes, 108'50.

ACCIONES

Crédito Industrial, 170 (4); Crédito Local, sin dividendo, 340; España, 710 (6); Exterior, 435; Hipotecario, 375 (5); Central 824 (1); Banesto, 968 (—6); General 292 (2); Hispano, 799; Mercantil, 336 (2); Popular, 460 (—5); Rural, 237; Viesgo, 203 (4); Langreo 193 (3); Leonesas, 165 (3); Reunidas Zaragoza, 148 (2); nuevas, 141; Fuerzas Eléctricas Cataluña, 226 (1'50); nuevas, 133 (—3); Fenosa 203 (1'50); H. Santábrico, 175 (1); nuevas, 165 (0'50); novísimas, 154; Chorro, 156 (—1); H. Española, 281; nuevas, 273 (—1); novísimas, 258 (—1); Iberduero, 346; 6'5 por ciento, 337 (2); Moncabril, 115'50 (2'50); nuevas 96 (1); Nansa, 124 (3); Sil, 198 (4'50); Sevillana, 188'75 (—0'25); Eléctrica Madrileña, 202 (—2); nuevas, 184 (—2); H. Cataluña, 194; Aguila, 610; Azucarera General, 186 (1'50); Ebro, 500 (22); Cementos Alba, 135; pequeñas, 136; Portland Valderrivas, 405 (—5); Hidrocivil, 106; Constructora General, 68 (—2); Dragados, 230 (1); Encinar de los Reyes, 56; Ceisa, 93 (1); Metropolitana, 136 (1); Urbis, 93 (1); General de Inversiones, 146 (4); Insa, 132 (—3); Vamosa, 115 (3); Ladrillos Valderrivas, 191; Minas Rif, 415; Duro Felguera, 195 (5); Guindos, 71; Ponferrada, 815 (5); Campsa, 187 (0'50); Naval, 150 (17); Pesquerías Bacalao, 101; Papelera Española, 452 (—10); Cros, 560 (45); Energías Aragonesas, 246 (7); Explosivos, 406 (1); nuevas, 381 (1); Hidronitro, 145 (3); Ibérica Nitrógeno, 140 (5); Químicas Canarias, 251 (16); Petróleos, 570 (5); nuevas, 562 Unquinesa, 365 (10); Resinera, 210 (1); Cedie, 128; Unión Fénix, 9.150; Altos Hornos, 230 (1); Seat, 230; Auxiliar Ferrocarriles, 250 (5); Santa Bárbara, 126 (1); Metálicas Madrileñas, 43'50 (3'50); Material y Construcciones, 129 (—1); Santa Ana, 95 (1); B. 90 (6); Telefónica, 208 (2); nuevas, 204; Fefasa, 129 (1); Sniace, 298 (8); Metro, 160; Laboratorios Made, 103'50 (1'50); Portland Ebro, 67.

BARCELONA

BARCELONA, 26.—La jornada de hoy en Bolsa ha sido de euforia. El dinero afluyó en cantidad y se agotó todo el papel. Entre los aumentos destacan los cuarenta puntos de Motor Ibérica; treinta y cinco de Electro Química del Flix; veinticinco en Industrias Agrícolas; veinticuatro en Cros; trece en La Seda; doce en Filipinas de Tabacos, y once en Sniace, entre otros aumentos de menor consideración, pero por encima de cambios anteriores. La animación fue extraordinaria y en los restantes corros el negocio fue normal.

COTIZACIONES

ACCIONES

Ferrocarril Orense-Vigo, 310; Maquinista Terrestre, 105; Maquitrans, 102; Fomento Obras y Construcciones, 206; Motor Ibérica, 1.585; Asland preferentes, 103; Sansón ordinarias, 255; Seat, 232; Urbas, 186; Cros, 549; Carburos Metálicos, 600; Campsa, 189; Transmediterránea, 176; Electro Química Flix, 590; Tac, 280; Electro Metalúrgica Ebro, 330; Aguas Barcelona, 286; Catalana Gas 1940, 150; Compañía Fuerzas Eléctricas, 170; Hidroeléctrica Cataluña, 195; Fecsa, 229; Iberduero, 246; Sevillana Electricidad, 191; Saltos Sil, 198; U. E. Madrileña, 203; Petróleos, 575; Explosivos, 409; Hidronitro, 147; Industrias Químicas Canarias, 250; Industrias Aragonesas, 245; Dragados, 227; Minas Rif, 413; M. M. Madrileñas, 45; Telefónica, 213; Duro Felguera, 199; Altos Hornos de Vizcaya, 228; Material y Construcciones, 132; Santa Ana, 98; Banco Central, 823; Banco Exterior, 445; Popular Español, 465; Industrias Agrícolas, 680; General Azucarera, 189; Sniace 295; Fefasa, 130; Caltasa, 77; La Seda Barcelona, 345; Filipinas Tabacos, 405.

BILBAO

BILBAO, 26.—Ha comenzado la semana en Bolsa con una sesión de gran interés, con gran actividad y rasgos firmes en los avances registrados, que si bien han sido de expresiones más discretas que en el curso de la semana anterior, no han faltado los considerables de Euskalduna y Sniace, con 7 enteros; de Aznar, con 6, y de Telefónicas, con 4. Los demás no pasaron de 3 enteros.

COTIZACIONES

ACCIONES

Banco de Bilbao, 985; España, 970; Hispano, 790; Mercantil, 3.338; Vizcaya, 935; Electra de Viesgo, 204; Reunidas Zaragoza, 146'50; nuevas, 129'50; H. Española, 280; Iberduero, 343'50; Saltos del Sil, 194; Sevillana, 190; U. E. Madrileña 204; Española del Zinc, 150; Ferrocarril La Robla, 117; Vascongados, 117; Fecsa, cupones pequeños 233; Altos Hornos 227'50; Basconia, 305; Babcock Wilcox, 340; ídem nuevas, 1.160; Euskalduna, 188; Santa Bárbara, 124; Ebro, 560; Campsa, 187; Telefónica, 210; Química, 342; Siga, 85; Nicas 148; Papelera, 445; ídem cupones, 99; Sefanitro, 325; Sniace, 287; Explosivos, 404; Reaseguradora Garantía, 700; Insa, 132; Naviera Bilbaína, 156; Auxiliar Ferrocarriles, 250; Cerrajera Mondragón, 415; Fefasa, 128'50.

No se devuelven los originales que no se inserten, ni se mantiene correspondencia sobre los mismos. Los destinados a páginas especiales deben estar en nuestro poder con 48 horas de anticipación

Sorteo de la Lotería. Lista completa

PREMIOS MAYORES

Premiado con 600.000 ptas.

2.113.—Barcelona, Santa Cruz, Madrid, Valencia, San Sebastián y Bilbao.

Premiado con 300.000 ptas.

34.864.—Sevilla.

Premiado con 150.000 ptas.

46.332.—Madrid.

Premiados con 9.000 pesetas.

5.637 — 8.918 — 12.462
15.287 — 20.481 — 23.621
24.988 — 26.422 — 32.697
46.065

APROXIMACIONES

Con 10.000 pesetas
2.112 — 2.114
Con 8.000 pesetas
34.863 — 34.865
Con 4.605 pesetas
46.331 — 46.333

Tienen CENTENA los TRES PREMIOS MAYORES y están premiados con 1.500 pesetas todos los billetes cuyas DOS ULTIMAS CIFRAS sean iguales a las DOS ULTIMAS del PREMIO MAYOR.

REINTEGRO, los billetes terminados en TRES.

Premiados con 1.500 pesetas

Lista oficial transmitida por teletipo por «Cifra»

DECENA
18 48 90

CENTENA
156 229 276 333 365 472 483 588 632 724 737 833 908 982

MIL
014 047 088 119 177 226 238 278 322 347 381 443 460 467 473 567 615 619 631 702 838 865 900 908 910 924

DOS MIL
010 042 074 101 159 168 204 209 223 224 244 272 280 305 402 404 456 468 491 580 639 678 747 765 798 818 823 829 842 884 890 992

TRES MIL
066 099 171 241 311 336 380 408 442 455 494 500 514 526 539 601 607 609 612 634 661 709 716 815 840 877 950 961 972 988

CUATRO MIL
060 087 107 140 162 229 258 342 346 363 373 474 528 531 560 761 839 862 873 923

CINCO MIL
000 032 067 094 132 194 436 466 515 564 565 635 675 695 781 790 797 803 843 856 891 895 903 915 920 971 992

SEIS MIL
012 046 062 087 130 211 330 338 358 391 426 435 504 514 540 568 601 607 737 796 883 912 925 958

SIETE MIL
053 069 168 170 288 348 384 388 678 738 808 814 829 839 909 932 997 867 880 888 915 919

OCHO MIL
067 072 093 127 180 184 253 259 351 353 369 418 420 435 457 535 552 619 620 676 682 695 699 772 876 891 905 917

NUEVE MIL
025 069 070 116 135 214 232 268 297 319 343 364 388 399 434 437 462 586 540 546 563 608 610 657 675 745 791 795 870 891 897 938 948 955 978 982

DIEZ MIL
036 062 078 121 128 187 216 222 372 400 452 456 462 463 496 498 507 584 646 687 717 726 753 803 818 912 921 944 982

ONCE MIL
053 080 131 135 166 187 191 253 259 344 360 369 413 424 439 478 549 573 592 599 602 679 682 690 712 750 790 824 915 924 926 943 997

DOCE MIL
017 034 074 093 122 153 160 168 170 174 188 192 198 360 430 489 519 531 543 576 582 643 686 669 682 723 733 784 833 886 917 920 965

TRECE MIL
050 121 142 161 197 199 201 313 325 371 418 436 459 468 474 475 518 539 555 580 601 694 738 758 789 794 817 825 875 940 949 966

CATORCE MIL
000 037 049 176 263 366 449 477 500 573 609 670 684 687 705 726 749 846 876 920 954 966

QUINCE MIL
047 095 101 261 448 466 467 470 513 524 527 543 566 572 873 593 653 655 658 731 850 852 879 889 892 926 949 969

DIECISEIS MIL
034 062 072 077 085 087 163 215 218 269 365 376 379 388 416 421 462 471 514 541 552 611 688 717 721 757 771 790 962

DIECISIETE MIL
001 016 038 041 065 074 080 088 092 106 129 138 152 205 408 454 484 489 490 583 619 628 643 665 683 745 749 766 770 847 858 863 882 900 906 915 917 970 983

DIECIOCHO MIL
012 073 134 146 188 203 266 282 355 444 466 468 494 547 564 617 642 745 754 802 806 868 885 905 935 938 941 964

DIECINUEVE MIL
004 040 054 071 108 153 299 306 334 375 425 428 459 525 606 618 628 652 664 673 741 756 844 846 852 859 864 933 956

VEINTE MIL
059 078 079 085 093 108 128 133 144 181 225 256 259 276 302 337 370 374 386 454 505 531 560 582 592 599 629 671 685 713 748 758 760 761 781 848 886 933 941

VEINTIUN MIL
011 016 064 135 170 295 316 317 323 324 359 400 413 428 577 589 594 639 655 934 939 953

VEINTIDOS MIL
020 024 054 087 096 099 188 190 206 248 269 390 408 589 591 623 649 650 661 671 721 748 773 812 833 836 847 866 889 892 899 905 970 987 995 996

VEINTITRES MIL
024 029 177 267 330 383 392 436 463 511 583 584 605 679 682 691 709 748 753 801 858 878 881 900 988

VEINTICUATRO MIL
002 030 048 061 075 162 207 230 251 285 321 323 356 411 417 427 446 456 492 506 512 546 558 575 609 713 729 768 787 789 818 861 895 909

VEINTICINCO MIL
054 064 076 099 183 234 235 239 254 282 288 295 390 392 425 426 468 488 576 582 639 648 664 679 721 742 772 773 782 792 839 909 910 919 921 971

VEINTISEIS MIL
019 049 061 115 132 161 170 241 273 281 284 338 352 480 500 550 603 623 643 657 710 725 815 822 823 834 862 881 901 959 970 984 988

VEINTISIETE MIL
060 064 089 157 202 278 286 350 362 376 404 425 430 446 460 465 477 614 623 661 685 739 815 855 876 917 966 968

VEINTIOCHO MIL
008 036 047 055 081 085 113 120 233 281 289 305 356 358 417 424 449 457 515 538 560 626 628 644 673 682 754 765 780 809 818 837 851 858 860 864 876 913 965 968 992

VEINTINUEVE MIL
010 059 144 175 209 262 289 326 329 449 500 578 602 614 621 681 703 731 743 820 838 841 890 891 928 950

TREINTA MIL
029 063 071 105 134 144 165 200 264 305 414 425 439 483 572 596 609 611 656 673 687 737 739 751 834 853 855 900 909

TREINTA Y UN MIL
008 030 103 109 117 118 147 156 205 206 258 264 296 371 391 437 480 593 699 710 714 733 735 763 766 768 803 814 896 936 963 985 978 989

TREINTA Y DOS MIL
034 108 131 138 238 239 252 269 280 281 291 301 422 519 564 602 642 778 872 929 957 976 977 995

TREINTA Y TRES MIL
162 248 262 282 285 302 374 415 433 445 469 507 516 562 576 613 637 648 651 679 796 815 850 890 903 927 963 978

TREINTA Y CUATRO MIL
045 054 134 138 230 295 304 347 476 491 514 550 622 647 872 881 788 763 829 868 883 938

TREINTA Y CINCO MIL
089 142 145 166 325 347 369 386 391 398 419 422 457 475 476 481 482 517 519 605 616 635 643 656 709 787 820 839 902 912 947 971

TREINTA Y SEIS MIL
037 045 050 110 131 186 191 201 232 261 274 317 397 405 410 532 552 578 685 722 734 798 811 827 830 839 844 870 914 930 992

TREINTA Y SIETE MIL
044 056 081 086 104 148 160 172 213 267 327 363 366 370 406 456 499 509 523 530 559 579 623 714 726 735 746 833 851 864 890 891 956 969 977 991

TREINTA Y OCHO MIL
079 088 101 114 155 159 204 239 243 258 313 343 344 369 411 415 437 554 560 574 618 628 630 640 645 690 734 752 783 787 903 868 884 994

TREINTA Y NUEVE MIL
018 035 079 084 095 110 137 151 215 216 240 283 333 336 344 393 402 419 462 487 536 561 592 593 610 613 617 636 637 638 644 686 741 761 797 805 810 830 937 973 982 989

CUARENTA MIL
019 078 083 108 151 159 170 187 247 253 292 325 338 385 460 492 550 591 602 618 635 672 706 712 909 910 959 978

CUARENTA Y UN MIL
034 100 118 159 178 198 210 217 244 247 269 271 301 366 477 494 505 545 560 576 604 627 704 738 743 789 810 811 828 917 937 944

CUARENTA Y DOS MIL
036 047 070 135 147 156 199 257 271 328 344 442 488 510 565 613 640 703 728 746 751 804 815 838 861 940 959 978

CUARENTA Y TRES MIL
018 021 036 086 089 095 107 170 205 223 305 315 329 346 507 520 605 683 685 697 738 746 751 872 947 965 969 971 974

CUARENTA Y CUATRO MIL
011 113 127 226 227 231 266 267 301 344 395 426 442 444 487 518 549 560 577 597 788 803 924 934 953

CUARENTA Y CINCO MIL
054 066 071 097 160 167 175 256 258 259 260 272 279 314 322 336 367 420 531 564 572 614 651 667 672 674 704 707 861 880 927 972 975 984

CUARENTA Y SEIS MIL
008 067 069 072 080 141 174 181 303 348 377 428 434 451 474 494 519 607 621 627 642 728 783 812 818 834 872 887 971 975

CUARENTA Y SIETE MIL
007 009 040 041 176 178 203 218 252 298 346 353 401 478 489 522 526 541 548 583 583 599 620 622 761 792 800 833 870 904 908

CUARENTA Y OCHO MIL
058 062 064 066 075 177 211 231 244 446 521 647 653 702 782 783 812 831 869 958 968 998

CUARENTA Y NUEVE MIL
047 082 180 216 230 236 262 272 306 310 313 374 454 478 507 517 572 771 812 875 912 939 941 966 987 997

CINCUENTA MIL
027 050 076 088 109 146 175 191 198 209 259 295 321 371 458 474 580 668 691 775 780 788 807 808 846 866 879 899 969

CINCUENTA Y UN MIL
035 077 116 131 155 162 202 208 233 234 267 336 341 384 402 414 424 448 459 464 495 547 564 574 580 608 613 632 669 695 710 711 727 816 852 872 892 932 957

CINCUENTA Y DOS MIL
026 028 151 153 181 213 223 235 276 373 413 414 483 504 528 613 717 729 731 738 804 817 864 920

CINCUENTA Y TRES MIL
110 112 139 146 238 248 366 397 436 449 504 523 554 579 605 632 639 664 727 815 835 941 956

CINCUENTA Y CUATRO MIL
036 048 141 153 192 200 204 210 220 268 374 452 453 484 563 581 687 688 772 861 899 903 904 915 931 954 986

CINCUENTA Y CINCO MIL
057 082 103 112 117 130 201 265 286 289 305 407 419 499 500 545 640 647 649 660 736 781 802 833 852 857 944 965 980 986

PELOTA

Azcárate-Atano X, esta noche en el Gros donostiarra

Triunfos de Barberito y Del Val

Los hermanos Tapia, profesionales

El pasado domingo, Barberito y Echave X perdieron fácilmente contra la pareja fraterna de los García Ariño, llevando éstos tres cuartos de cuadro de ventaja en el saque. Pero el pasado martes, en la cancha de Zarauz, se repitió el encuentro, cediendo Barberito y Echave X medio cuadro a los hermanos. Y el resultado en el tanteo fue muy parecido al anterior encuentro, 22-10, pero en esta ocasión favorable al de Baños de Río Tobía. Jugaron bien los delanteros, destacó Echave y García Ariño II se mostró deficiente.

En Ondárroa, también el martes, Moisés Moreno del Val se anotó un brillante triunfo, en colaboración con Lejarazu, frente a Bolinaga e Ituarte, a quienes dejaron en 10 tantos para 22. Destacó el pelotari de Hervías.

¿Y en Santo Domingo, quiénes vencieron en el Frontón Jardín el día de Santiago Apóstol? No hemos recibido noticias de la pelea entre Nalda y Titín contra Barberito III y Esparza. Sin duda, a los organizadores del festival se les fue el santo al cielo y faltaron a la promesa de darnos detalles del encuentro. ¿Cómo así, amigo Jesús?

AZCARATE-ATANO X

En la cancha del Gros donostiara se escribirá esta noche la última página de su historial pelotístico. El bonito Frontón Gros no tenía mucha existencia. Tan sólo 23 años. Una verdadera lástima la de su «defunción». Está visto y comprobado que en las capitales no puede sostenerse un frontón industrial. Rinden más otros negocios o viviendas, y así el Gros no hace sino seguir la trayectoria marcada por otros que pasaron a mejor vida: el añorado Betí-Jai logroñés, etc., etc.

En el acontecimiento pelotístico que pondrá broche final a la existencia de la «Bombonera», esta noche, destaca el choque que sostendrán Hilario Azcárate (con la derecha) y Atano X (empleando las dos manos). Saques, del tres. Según la Prensa donostiarra, la expectación en torno a esta pelea es extraordinaria. Se han agotado las localidades.

Buscamos pronósticos escritos para esta lucha... pero nadie se atreve a formularlos, la que prueba que la pugna es una difícil incógnita. Naturalmente, intervienen tantos factores, que el analizarlos uno por uno es asunto complicadillo. Si no hay influencias de la suerte y los dos se desenvuelven normalmente, el saque de Atano puede hacer estragos, y si el azcoitiano no acierta en esta jugada inicial, Azcárate puede inclinar la balanza a su favor en el peloteo... A ver qué pasa.

LOS TAPIA, PROFESIONALES

Los discutidos azcoitianos hermanos Tapia han dejado el limpio (?) «campo de armiño» de aficionados y han pasado ya al profesionalismo. ¡Ya era hora! Opinamos que esta decisión hubiera estado mejor cuando fueron sancionados por la Nacional. Este año participaron en el campeonato nacional, y a los pocos meses de concluido, sin llegar al de agosto (aunque ellos hayan hecho el «agosto» anticipadamente), pasan al campo de los que cobran en nómina. El próximo domingo harán su debut en Zarauz. Buena falta hace ese refuerzo a las empresas unidas de mano.

CONTRACANCHA

Kelvinator
EL FRIGORIFICO AMERICANO DE FAMA MUNDIAL

DISTRIBUIDOR EXCLUSIVO
GALLARZA, 10 RADIO PRIETO LOGROÑO

El Salón del Mueble y Muebles El Barato

Muro de la Mata, 2 — Teléfono 3222 — Logroño — 11 de Junio, 5 — Teléfono 2181

Una aspiración lógica

Grande es la inquietud que el mundo siente por los llamados problemas y cuestiones sociales, que en la actualidad plantea el desarrollo de la vida en todos sus aspectos: político, religioso, económico y, sobre todo, laboral. Se habla mucho, y hasta se trabaja, es cierto, desde todos los ámbitos, buscando, propugnando soluciones tendentes a remediar, si no suprimir, esos problemas y cuestiones sociales. Políticos, intelectuales, economistas, sociólogos, juristas; todos, en fin, se unen en labor común, que lleva a conseguir una mejor situación para todos, y como consecuencia lógica, para aquellos que más necesitados se encuentran, en el plano de lo social, de ese mejoramiento: las clases trabajadoras.

Sin embargo, y no nos anima el deseo de censura, no es suficiente la buena voluntad si no va acompañada de una sólida preparación científica, basada en una firme vocación casi apostólica, y aun a veces apostólica, unida a una tenaz voluntad y afán noble y desinterado de trabajo. ¡Cuántos esfuerzos hemos visto malogrados precisamente en personas que carecían de esa preparación, aun cuando contaban con vocación y anhelos sociales! ¡Cuánto más se hubiera conseguido encauzando a los poseedores de esas vocaciones y esos anhelos, haciéndolos entrar en estrecha relación con organismos y personas capaces de formarles, mediante la aplicación teórica y práctica de unas enseñanzas científicas, de unas disciplinas técnicas que hicieran de ellos, por mejor formados y preparados, los más idóneos para esa misión apostólico-social que, por su vocación, están llamados a desempeñar!

En España contamos con unos centros de enseñanza especiamente destinados a albergar a todos aquellos que sienten la profunda inquietud de lo social, y particularmente a nuestra juventud, ansiosa de saber, de conocer los problemas humanos y sociales sobre todo, y hasta de participar activamente en su resolución, si se les brinda la necesaria oportunidad. Estos centros, bajo la denominación de Escuelas Sociales, dependientes del Ministerio de Trabajo, llevan a cabo una labor realmente fecunda y eficaz, impartiendo unas enseñanzas y unas doctrinas que infunden en el ánimo de quienes las reciben, esa idea tan necesaria de lo laboral y de lo social, convirtiéndoles en auténticos paladines de la justicia social, pues si reciben enseñanzas técnicas, tales como Derecho del Trabajo, Derecho Sindical y Corporativo, Legislación de Trabajo y Previsión, Organización Científica del Trabajo, Economía, etc., que hacen de ellos unos verdaderos técnicos de empresa, también reciben unas doctrinas, Historia Social, Política Social, Doctrina Social de la Iglesia católica, entre otras, que contribuyen grandemente a su formación técnica y apostólica de que antes hablábamos, complementándose de tal modo unas y otras que, una vez asimiladas, les hacen entrar con paso firme y decidido en ese intrincado mundo de lo social, en el que tan destacada labor han de desempeñar.

Claro está que existe un inconveniente: y es que, por desgracia, no existe en la actualidad el número suficiente de Escuelas Sociales que sería de desear. Ciertamente, no consideramos un disparate el propugnar que se aumente dicho número hasta hacerlas, por lo menos, suficientes.

Pero, en tanto esto se resuelve, puede llevarse a efecto una solución que no por ser provisional, por decirlo así, dejaría de ser efectiva: es la creación de un Seminario de Estudios Sociales en todas aquellas capitales de provincia que no cuenten con una Escuela Social. No es idea nuestra. Existen varios de estos Seminarios en diversas ciudades españolas. En ellos se procede a formar a los futuros alumnos del correspondiente centro oficial, del que dependen, y en el cual han de revalidar los conocimientos adquiridos, sometiéndose a los exámenes de rigor.

Mas, desgraciadamente, Logroño no cuenta entre sus instituciones docentes con un Seminario de Estudios Sociales, del que tan necesitado se encuentra el mundo del trabajo en esta provincia. Las empresas agrícolas, industriales, etc., acogerían con verdadero entusiasmo a estos técnicos, que ayudarían a resolver problemas que de otro modo no recibirán solución adecuada, y si la reciben habrá de ser a base de contratar personal venido de fuera, que precisamente por ser forastero no siempre está en condiciones de acomodarse al ambiente en que han de desarrollar su actividad profesional, con los inconvenientes que esta falta de ambientación supone. Preferible será confiar estos problemas y su solución a quienes, conociendo, por haberlo vivido, no sólo el ambiente, sino todas las circunstancias que en él concurren, unan a su condición de técnicos tan favorable factor y se presten con el natural interés a colaborar en esta magna tarea que supone el definitivo restablecimiento del orden social.

Y es aquí donde radica el verdadero interés de nuestro trabajo: ¿Por qué no dar efectividad real a esta aspiración que todos sentimos, pero nadie aventuramos proponer? ¿Por qué no recabar, con el debido respeto, naturalmente, pero también con la debida firmeza y decisión, la necesaria colaboración de cuantas personas, organismos y entidades, oficiales y particulares, deban entender de ello?

Sinceramente creemos que aportando todos, cuando menos, nuestro entusiasmo, trabajando noble y desinteresadamente, podría llegarse a la creación de un Seminario de Estudios Sociales en Logroño, del cual, repetimos, nos hallamos verdaderamente necesitados. Porque en una cosa estamos todos de acuerdo: en que debe hacerse todo lo posible por remediar los problemas humanos y sociales, además de técnicos, que actualmente presenta el mundo del trabajo. He aquí que se nos ofrece una magnífica oportunidad de poner en práctica uno de los medios más adecuados.

A ello es oportuno recordar unas frases de nuestro ministro de Trabajo, señor Sanz Orrio, que en un reciente discurso nos decía que "debemos redoblar nuestros esfuerzos en la investigación del fenómeno social y en la búsqueda de soluciones para él, ya que el exponer las aspiraciones y el lanzar programas sobre el desarrollo de la justicia social es asunto fácil en el que todos coincidimos; la dificultad estriba en hallar los métodos e instrumentos que hagan posible aquellas soluciones".

Entendemos que el mejor método debe ser la enseñanza, por el medio que propugnamos. Aquellos que la reciban serán los mejores instrumentos al servicio del más bello ideal: la mayor gloria de Dios, el engrandecimiento de la Patria y el triunfo definitivo de la justicia social.

Desde aquí lanzamos la idea y hasta nos permitimos albergar la firme esperanza de que ha de ser acogida con el entusiasmo y el cariño necesarios para convertirla en próxima realidad. En Logroño estamos muy necesitados de esta realidad. De veras.

Mariano ARAGON PRIETO

†

LA SEÑORA

Doña Petra Pérez Mateo

Viuda de don Pedro Sáenz

FALLECIO EN EL DIA DE AYER, A LOS 77 AÑOS DE EDAD

habiendo recibido los Santos Sacramentos

R. I. P.

Su resignada hija, doña Petra; hijo político, don Félix Pérez Junquera; hermana, doña Margarita; nietos, María del Carmen, Rosa-María, Jesús Miguel, María del Pilar y María Encarnación Pérez; sobrinos, primos y demás familia, participan a sus amistades tan sensible pérdida y les ruegan una oración por el eterno descanso de su alma, por cuyo piadoso favor les quedarán muy agradecidos.

Logroño, 27 de julio de 1961.

Iglesia Parroquial.—Santa María de Palacio.

Funeral y Misa de Réquiem.—MAÑANA, VIERNES, a las DIEZ.

Casa mortuoria.—Avenida de Navarra, 12.

CONMEMORACION...

(Viene de la primera página)

de Fidel Castro han sido detenidos en Panamá como consecuencia de una conjura para volar el canal del mismo nombre y el edificio de la Embajada norteamericana en aquel país, según dice el periódico "The New York World-Telegram and Sun".

Afirma el diario neoyorquino que la conjura fue descubierta en la noche del doce de julio por efecto de la fortuita explosión de una bomba en el local en que se reunían, en Panamá, los conjurados, y que de resultas del descubrimiento se practicaron 94 detenciones de elementos izquierdistas y se ocuparon, entre otro material, mil quinientas chaquetas de tipo militar. Añade el periódico que la especie ha sido confirmada hoy mismo por un representante demócrata de Pensylvania, Daniel J. Flood, miembro de la Comisión de Asignaciones de la Cámara Baja.—(Efe).

Toros y novillos

EN VALENCIA

Tercera de feria. Seis toros de Benítez Cubero, que cumplieron.

Antonio Ordóñez, petición y vuelta en uno y palmas en el otro.

Mondeño, vuelta en su primero y ovación en el otro.

Paco Camino, vuelta al ruedo en ambos. Salió a hombros.

EN TUDELA

Novillos de Víctor y Marín, de Ciudad Real, que dieron buen juego.

Efraín Girón, oreja en uno y petición y vuelta en el otro.

Víctor Ruiz de la Torre, que sustituye a «Terremoto», dos orejas en su primero y ovacionado en su segundo.

Vicente Perucha, que sustituye a Curro Ortuño, una oreja y aplausos, respectivamente.

EN ATARFE (Granada).

Cinco novillos de Pérez de la Concha.

El Cordobés, que actuó como único espada, en su primero, una oreja; en su segundo, un aviso; dos orejas, rabo, pata y dos vueltas en el tercero, y dos orejas, rabo y vuelta a hombros en el último.

Los rejoneadores Rosita Lerma y Francisco Mancebo, vuelta al ruedo.

EN LA SOLANA

Siete novillos de Frías Hermanos, que dieron buen juego.

Lolita y Cándido López Chaves, en el de rejones, dos orejas y rabo.

Orteguita, muchas palmas en el primero y dos orejas y rabo en el otro.

Rafalete, silencio en uno y aviso en su segundo.

Mondeño II, dos orejas y rabo en cada uno de sus dos novillos.

Orteguita, Mondeño II y Cándido López Chaves salieron a hombros.

Defensa de los derechos mutualistas de los trabajadores

Nota del Servicio de Mutualidades Laborales

MADRID, 26.—Como conclusión de las lamentaciones con que deploran la no percepción de los beneficios mutualistas, quienes no reúnen los requisitos para exigirlos, se reitera por los comentaristas la misma recomendación: que las Mutualidades eviten y pongan todos los medios para que no sea víctima el trabajador, en sus derechos mutualistas, de actos u omisiones culpables de las empresas.

En parte alguna de la normativa mutualista se produce lesión de derechos al trabajador ni abandono del mismo, en ningún caso, frente a la empresa. Ahora bien, es el propio titular quien ha de hacerlos valer; el Mutualismo, lo que no puede hacer de modo alguno es ser juez y parte, pero pone todos los instrumentos más eficaces al servicio y en defensa de esos posibles derechos en todo el procedimiento reglamentario que establece: la Magistratura, la Delegación, la Inspección de Trabajo y, para accionar todo ello y promover y asesorar, en cuanto sea necesario, un defensor que está en todas partes, en los más apartados rincones de la Patria: la Organización Sindical.

La Organización Sindical, cuyo gran portavoz «Pueblo», como nosotros, sabe que es la que de hecho inspira y adopta las decisiones mutualistas, pues son los propios candidatos proclamados en las elecciones sindicales quienes en su condición de empresarios y trabajadores, integran los órganos vitales, rectores y decisorios de las Mutualidades Laborales, y aunque los de carácter técnico y político de mando con que cuenta, se atienen a su misión de asesoramiento y de tutela y promoción.

Nadie, pues, más ni mejor calificados que los hombres del Mutualismo, que son los mismos hombres del Sindicato, que son los propios productores —empresarios, técnicos y obreros—, para estudiar con equidad los derechos de otro trabajador. Con amorosa equidad y con celo insuperable; pero, precisamente por ello, con justicia, sin arbitrariedades, sin prodigalidades irresponsables que, si son siempre desviación en el destino de unos fondos sociales, saben bien que lo serían aún más en el caso del sagrado depósito que todas las empresas y trabajadores de España les tienen confiado. Deber suyo es hilar fino y asistir todo derecho con diligencia extrema que cuide, además, no cegar ningún resquicio que la justicia permita a la vertiente esperanzadora de lo graciable, ordenado con la mayor y más cristiana generosidad en el Mutualismo Laboral.

Pero si de esta realidad viene su prestigio, si la popularidad y la asistencia entusiasta de que goza el Mutualismo por parte de sus afiliados se debe a su innegable eficacia y al hecho de estar su administración en manos de los propios trabajadores, empresarios y obreros, es porque su generosidad, aparte del que su estricta regulación establece, tiene un límite insuperable que es el respeto y la garantía más absolutos a los sagrados derechos de quienes tienen cubiertos todos sus deberes mutualistas. Para ello, sobre la base del dictamen técnico más riguroso y solvente, se ha hecho indispensable la dura exigencia que imponen los más elementales principios de la previsión social y de la seguridad de los asegurados, en dos puntos vitales: el límite de edad para tener acceso a los beneficios mutualistas, que se fija en 55 años, y la condición inexorable de todo seguro: que el asegurado fehacientemente demuestre esta condición y el cumplimiento de los deberes de donde nace su derecho.

Son muchos los beneficios del Mutualismo y es humano que cuantos carecen de ese derecho procuren obtenerlos por todos los medios y en primer lugar por el fácil de las lamentaciones y de cuanto la propia y apasionada defensa pueda aducir.

Si un simple certificado del empresario amigo o caritativo; si el mero testimonio de compañeros de trabajo; si los méritos y los argumentos aducidos por la piedad y demás cristianas virtudes cuyos estímulos no pueden ser más nobles, pudieran bastar para alcanzar cualquier beneficio mutualista humanamente necesario y justificado, como lo es en especial el de la jubilación, toda esa firme base actuarial y técnica que sustenta el sistema se vendría por tierra como el sistema mismo.

Por tales graves razones, resulta inevitable la severidad y el rigor en las exigencias señaladas anteriormente, por imperativo del deber hacia los que tienen un derecho superior y anterior a cuanto pueda alegarse en defensa de quienes carecen de él y que es a quienes pertenecen esos fondos del patrimonio mutualista, por ellos aportados, garantía y protección de sus derechos, de los de sus hijos y familiares.

Aun admitiendo que pudiesen producirse perjuicios en casos excepcionales y aislados, antes que debilitar tan fundamentales exigencias habría que mantener tal riesgo, en aras de las mismas.

Entonces, además, esas excepciones, muy contadas, cuando probasen la certeza y la buena fe y el origen de su derecho, no constituirían problema.

Cumpliendo los distintos órganos su misión, como el Mutualismo Laboral la suya, cuantos casos se sustentasen en un auténtico fundamento de derecho, encontrarían adecuada solución y también aquellos con razones morales y humanas de fuerza bastante para suplir con verdad aquel derecho.

La condición es que todos y cada uno de los órganos y partes cumplan su deber y defiendan todo legítimo derecho, empezando por el afiliado mutualista que debe vigilar incesantemente su situación para tener a cubierto siempre sus derechos, siendo fácil, permanente y gratuita la información en todas las Mutualidades y existiendo también disposiciones que establecen el deber de las empresas de tener en sitio visible documentos acreditativos del cumplimiento de los deberes sociales a que vienen obligadas con sus trabajadores.

Para cuanto pueda mejorar el sistema en estos y en cualesquiera otros aspectos, el Mutualismo Laboral no rechaza, sino que solicita con encomio todas las colaboraciones, valorando especialmente la de los órganos informativos, por la que reitera su gratitud tan sincera y cordial como la invitación que sin reservas les hace para que previamente, en cuantos casos personales o problemas mutualistas les interese, puedan solicitar de este Servicio informes para los que tendrán siempre a su disposición cuantos antecedentes precisen para el más exacto cumplimiento de su noble tarea informativa.

Precisamente, coincidiendo con las II Jornadas Técnicas, el Mutualismo Laboral reunió a sus delegados y otros mandos provinciales poniéndose en vanguardia del propósito de mejora constante y del espíritu de superación con que demuestra y promueve, a las órdenes y a ejemplo del ministro del Departamento, su voluntad irrevocable de perfeccionamiento en cuanto sea realizable para servicio de España y del Caudillo y en bien de todos sus afiliados, de todos los trabajadores españoles.

De su contribución a ese superior servicio dan testimonio cifras y hechos que desde la construcción de viviendas, a las más diversas inversiones, incluyendo el crédito laboral para estímulo profesional de los mutualistas, afectan a todas las actividades de la vida nacional y de su economía; hechos y cifras que con ocasión de estas reuniones se darán a conocer gustosamente y que son concluyente y elocuente justificación de las motivaciones sobre las que se basan y apoyan el prestigio, la popularidad, el cariño y la entusiasta asistencia de que gozan todas sus instituciones, abiertas a la razón, al derecho y a la compresión más cristiana y generosa.

Una niña de ocho años perece víctima de una labor impropia para ella

LEON, 26.—Falleció víctima de las graves lesiones que sufrió al ser arrastrada por una caballería la niña de ocho años Margarita Corredera Corredera, domiciliada en Silvan.

La pequeña conducía dos caballerías y varias reses vacunas y para no caerse se ató el ronzal a la cintura. La caballería, por causas que se desconocen, se espantó y arrojó al suelo a la niña, arrastrándola unos doscientos metros.

Los préstamos por las Cajas de Ahorros

MADRID, 26.—Los préstamos que se concedan por las Cajas de Ahorros o la Caja Postal de Ahorros, en cumplimiento de lo dispuesto en el título IV de la ley de 21 de julio de 1960, se regirán por orden del Ministerio de Hacienda que publica el «Boletín Oficial del Estado» por las normas siguientes:

Las Cajas Generales de Ahorro y la Caja Postal de Ahorros destinarán durante el ejercicio de 1961 a la concesión de préstamos para la propiedad inmobiliaria una cantidad equivalente al diez por ciento del incremento de recursos ajenos habidos en 1960. Los fondos precisos para esta inversión se obtendrán con cargo a los incrementos de saldos de 1961.

Los referidos establecimientos podrán, previa autorización del Ministerio de Hacienda, incrementar el porcentaje señalado anteriormente.

Se considerarán como inversión obligatoria de recursos ajenos por decreto de 9 de marzo de 1951 los préstamos para la difusión de la propiedad inmobiliaria otorgados por las Cajas de Ahorro en cumplimiento de la ley de 21 de julio de 1960. Los fondos invertidos por dichos establecimientos en la adquisición de valores emitidos por sociedades que ofrezcan aquéllos total o parcialmente a los trabajadores que en ellas presten sus servicios, siempre que esté destinado a atender futuras solicitudes de suscripción por personal de nuevo ingreso en las sociedades emisoras, y los títulos constituidos en garantía de préstamos cancelados por falta de pago de sus correspondientes anualidades, mientras las operaciones no se liquiden totalmente.

Cuando algunas de las entidades de ahorro no hayan invertido dentro del ejercicio la totalidad de los fondos indicados, el Ministerio de Hacienda podrá disponer del remanente respectivo para la financiación de los préstamos que no hubieran podido atenderse en otras Cajas de Ahorro.

Los remanentes así utilizados devengarán a favor del establecimiento de que procedan el interés anual del tres y medio por ciento, que será satisfecho por las instituciones que hayan formalizado los correspondientes contratos de préstamos.

Estas últimas entidades, con independencia del interés devengado por los préstamos que otorguen, percibirán del Ministerio de Hacienda las cantidades a que se refiere la presente orden.

Los préstamos indicados se concederán dentro de los límites que son tradicionales en el Banco de España para la concesión de créditos con garantía de valores.

Todas las personas físicas podrán concertar con las Cajas de Ahorro o la Caja Postal de Ahorros préstamos para la adquisición de valores comprendidos en los apartados a), b) y c) del artículo 8 de la ley de 21 de julio de 1960, bien directamente o a través de su representación legal cuando se trate de mujeres casadas o hijos menores de edad. Estos préstamos se regirán por las condiciones siguientes:

Se otorgarán hasta el límite de cincuenta mil pesetas por cada uno de los beneficiarios respectivos; para la adquisición de los valores comprendidos en el apartado a) del artículo 18 de la ley se exigirá que el beneficiario preste sus servicios en la empresa emisora, y el plazo de duración dentro del término señalado en la norma segunda del artículo 19 de la ley no podrá ser inferior a siete años, más un semestre por cada persona que exceda de dos a cargo del beneficiario si éste fuese cabeza de familia, quien en todo caso podrá anticipar el reembolso de la cantidad prestada.

115.000 dólares para construcciones militares en España

WASHINGTON, 26.—La Cámara de Representantes ha aprobado un proyecto de ley sobre construcciones militares en Europa por un importe total de 13.002.000 dólares. De ellos corresponden 115.000 a construcciones en España. —

Reunión de excombatientes españoles en Méjico

MEJICO, 26.—Los ex-combatientes españoles residentes en Méjico se han reunido en el Club Chavola para conmemorar el XXV aniversario del Alzamiento Nacional. Con esta ocasión han dirigido al Jefe del Estado español un telegrama en el que le expresan el testimonio de "la inalterable lealtad hacia su General".—(Efe).

Dos princesas en peligro

NIZA, 26. — Dos princesas han estado agarradas al casco de su yate, que había zozobrado, durante treinta minutos. Al cabo de éstos fueron rescatadas y sacadas del agua.

Se trataba de la princesa Paola, esposa del príncipe Alberto de Bélgica, y de la princesa Josephine Charlotte, hermana del rey Balduino y esposa del príncipe Jean de Luxemburgo.

Su yate zozobró a unas dos millas y media de la playa. Las princesas, que pasan las vacaciones en la Riviera con sus maridos, habían salido a navegar solas, mientras sus esposos permanecían en la playa tomando baños de sol.

Las dos parejas reales están veraneando en la residencia que la familia real de Luxemburgo posee en Cabasson, en la Riviera francesa.—(Efe).

ESPECTACULOS

TETRO

«YERMA», EN EL BRETON

Con la reposición de «Yerma», de Federico García Lorca —que al cabo de los muchos años transcurridos desde que la diera a conocer en Logroño la eximia actriz Margarita Xirgu, tenía caracteres de verdadero estreno—, hizo ayer su presentación en el Teatro Bretón de los Herreros, con estimabilísimo éxito la compañía titular del Eslava madrileño, con la extraordinaria actriz Asunción Sancho y el gran actor Antonio Casas como primeras figuras de la formación.

La obra, de fuerte contenido y acusada crudeza de expresión pero de gran aliento trágico y poético y extraordinaria calidad escénica, fue objeto de una interpretación admirable, del más subido mérito y perfección, que constituyó un completo y merecidísimo éxito para la compañía y para cada uno de los afortunados intérpretes.

Admirable, sencillamente maravillosa, estuvo Asunción Sancho en su dificilísimo cometido, del que salió triunfante con su arte, sensibilidad y temperamento de gran actriz. Y a su altura, dueño de la escena, del gesto, del ademán, siempre exacto y en situación, Antonio Casas.

Junto a ambos, destacó la admirable labor de María Bassó Julieta Serrano, Lola Lemos Amparo Gómez Ramos y Francisco Valladares, perfectamente secundados por Josefina Raggel Mimi Muñoz, Yolanda Monreal, Gabriel Agustí, Guillermo Carmona, Antonio Cerro, Fernando Repiso, etc.

Todos fueron larga y muy justamente aplaudidos.

La representación estuvo realzada con unas excelentes ilustraciones musicales sobre temas populares de García Lorca, armonizadas por Gustavo Pitaluga y grabadas por Nati Mistral el eminente guitarrista Regino Sáinz de la Maza y los coros de los Cantores de Madrid.

Convenio de doble nacionalidad con Nicaragua

MANAGUA, 26.—Un convenio de doble nacionalidad hispano-nicaragüense ha sido firmado en esta capital por el ministro de Relaciones Exteriores y el embajador de España don José Antonio Giménez Arnau. Al acto, que revistió especial brillantez, asistieron los representantes diplomáticos de Perú y Chile, los directivos del Instituto Nicaragüense de Cultura Hispánica y otras altas personalidades políticas y diplomáticas.—(Efe).

SGCB2021

NUESTRA PAGINA LITERARIA

Por A. y R.

Nuestro corresponsal en Barcelona José María Cañas entrevista a

Mario Lacruz

Director de PLAZA & JANES

Aunque habitualmente grave, Mario Lacruz es muy afable, de trato agradable y sencillo. Es uno de nuestros escritores más humanos y equilibrados. Obtuvo el premio Simenón por su novela «El inocente» y el Ciudad de Barcelona por «La tarde». Desempeña el cargo de director literario en la editorial Plaza-Janés.

—Aun antes de que le atribuyeran los premios, a usted se le consideraba ya una de las más firmes promesas de la novelística española. ¿A qué se debe el que no haya vuelto a producir más novelas? —le preguntamos.

—A falta de tiempo.

—¿Sólo a eso?

—No. La falta de tiempo es uno de los motivos. Pero quizá hay otro más importante. En razón del puesto que ocupo, estoy constantemente creando libros. No es igual que escribirlos, pero el proceso viene a ejercer los mismos efectos espirituales. Por ello, los momentos de ocio exigen de mí que me dedique a otras actividades y otros esparcimientos.

—A pesar de ello, ¿no tiene intención de escribir otra novela?

—Sí. Es más: he empezado a escribir una.

—¿Podría decirnos el título?

—Bien, como en realidad no es más que un proyecto, prefiero abtenerme en ese aspecto.

—Supongamos que cuaja. ¿Cuál será su contenido?

—Decididamente de matiz político.

—Usted, como escritor y director literario, es una de las personas más cualificadas para enjuiciar el panorama que ofrece la novela española. ¿Qué le parece a usted?

—Gris.

—¿En qué grado?

—Yo diría que casi total.

—¿A qué atribuye las causas?

—Esencialmente, a falta de personalidades. Esto se refleja en la producción. La tónica general se distingue por la carencia de calidad y por la abundancia de vulgaridad.

—Sin embargo, al lector español empieza a leérsele en el extranjero. ¿Cómo explica usted ese fenómeno?

—Yo creo que la novela española interesa en el extranjero menos por los valores que en ella puedan encerrarse que por otros imperativos. Uno de ellos puede ser la curiosidad que se siente ante lo desconocido, y observe que, hasta hace poco, nuestra nueva literatura era virtualmente desconocida en el extranjero. Otro de esos imperativos podría ser el deseo de tomar contacto con nuestro folklore.

—¿Estima que merece la pena escribir en España?

—Yo diría que espiritualmente, merece la pena escribir en cualquier país incluido España, cuando se es y se desea de verdad ser escritor.

—¿Y en el aspecto pecuniario?

—Hoy el escritor español obtiene mejores beneficios que en años atrás.

—¿Los suficientes para vivir exclusivamente de la literatura?

—No. Pero mi impresión es que las perspectivas tienden a mejorar. El público se siente ahora mucho más inclinado a leer al autor español que hace diez o doce años. Es de esperar que esta tendencia irá en progreso.

—Esperémoslo.

Y con esto dejamos a Mario Lacruz entregado a los asuntos de una editorial que está haciendo mucho en la batalla por la conquista del lector español.

J. M. CAÑAS

Vida y obra de

JOHN STEINBECK

John Steinbeck representa en la literatura americana un corto período de claridad intelectual, como exponente de una reacción frente a la literatura negra, tenebrosa y pesimista de John Dos Passos, William Faulkner, Ernest Hemingway, etc. Se ha dicho de él que es sentimental y optimista pese a que algunas de sus obras, como «Las uvas de la ira», sean una terrible diatriba contra el régimen social norteamericano. Desgraciadamente, esta reacción es corta y nuevamente la literatura americana ha entrado de lleno en un nueva ola negra.

Nacido en Salinas (Monterrey) en 1902, de ascendencia alemana, irlandesa y yanqui, cursa estudios en la Universidad de Stanford, donde no llegó a graduarse, pues únicamente asistía a las clases para el interesantes, y mientras tanto

vagaba, ocupado en trabajos de distinta índole ajenos a su formación intelectual. En 1925 abandona la Universidad, trasladándose en un barco de carga a Nueva York, donde comienza su aprendizaje de escritor trabajando en la redacción de un periódico, pero no tarda en regresar a Salinas para dedicarse de lleno a la literatura. Su primera obra, "Taza de oro", fue publicada en 1929, seguida en 1932 por «Las praderas del cielo», cuyo tema es la existencia de una familia residente en Monterrey. Siguen a éstas una serie de obras en las que Steinbeck va perfilando sus dotes de narrador escueto, de observador incisivo y sagaz, de espíritu penetrado de un hondo sentimiento humano, de temperamento encendido a la vez por la violencia y la piedad. Su primera obra de éxito, "Tortilla Flat", es un libro delicioso rebosante de humor y de ternura, que describe las andanzas de unos alegres paisanos mexicanos y sus conflictos con la ley.

"La fuerza bruta" apareció en 1937, haciéndole famoso en los Estados Unidos. Con "Las uvas de la ira" logra prestigio mundial. Ambas obras son auténticos documentos sociales llenos de cólera por la injusticia y vibrantes en sus afirmaciones sobre la dignidad humana. Siguen a éstas como más importantes «El ómnibus perdido", "La luna se ha puesto", que describe la resistencia a los nazis en un país que probablemente sea Noruega; "La perla", basada en un cuento popular mejicano, y "Al Este del Edén", escrita en 1951, que constituye la obra más ambiciosa de Steinbeck desde "Las uvas de la ira".

La editorial Luis de Caralt ha publicado últimamente dos obras de Steinbeck, que nos permiten conocer dos de sus facetas más importantes como escritor: la de narrador y la de corresponsal de guerra. "Valle largo" es una verdadera obra maestra del relato breve. La segunda parte de esta obra, "El pony rojo", es una maravilla de descripción y de ternura, en torno a su protagonista, el niño Jody. Es una narración brillante, viva y apasionada, con fuertes trasuntos de poesía y siempre con una trascendente entrega de su sinceridad. En el resto de las narraciones: "La codorniz blanca", "Los crisantemos", "La serpiente", etc., analiza los más ocultos escondrijos del alma humana, confiriendo a sus personajes su esencial verdad de seres vivos, no considerándolos como meros engranajes de una economía ni factores inertes de organización social.

"Una vez hubo una guerra" es una recopilación de las crónicas remitidas por el propio Steinbeck desde el frente al "New York Heral Tribune" y otros muchos más periódicos. Estas crónicas eran especiales, pues no hablaban de hechos bélicos, sino que lo hacían de las personas que en ellos intervenían, y describen los sentimientos de los mismos en aquellos momentos. El propio autor ha dicho que "los fragmentos de este volumen fueron escritos bajo el apremio de la urgencia y que su primer impulso, al releerlo, fue corregirlo; pero luego le pareció la crudeza de algunos párrafos tan nacida de la realidad que juzgó mejor dejarlos como estaban".

Steinbeck es escritor de una exigencia inflexible consigo mismo y un autocrítico implacable. El éxito le atemoriza y su honradez artística queda demostrada con estas palabras suyas que sigue respetando: "Vencí a la pobreza hace muchos años y que me condene si he de dejarme vencer por el primer pequeño soplo de éxito"

La decadencia de la novela

Por Evaristo Acevedo

Todos los años, menos éste en que la fecha ha caído en domingo, se celebra el día 23 de abril la Fiesta del Libro. Fiesta merecedora de toda clase de reverencias y respetos, ya que el libro constituye —después del perro y la paga extraordinaria— el mejor amigo del hombre.

El 23 de abril, aniversario de la muerte de don Miguel de Cervantes Saavedra, encierra profundas enseñanzas para cuantos caminan por esa carretera —deficientemente asfaltada de dinero— que es la literatura. Don Miguel vio transcurrir su existencia rodeado de preocupaciones económicas, sin la posibilidad de estrenar espectáculos «folklóricos», hacer guiones cinematográficos, escribir argumentos cortos para la televisión o acertar una quiniela cualquier domingo afortunado. «¿Cómo pudo escribir, en tan nefastas condiciones, un libro tan acertado y voluminoso como el «Quijote»?», pregúntanse, asombradísimos, los escritores de nuestra época, forzados a elaborar un mínimo de tres artículos diarios para poder vivir.

La respuesta resulta sencilla: la cárcel. A través de su azarosa vida, Cervantes estuvo preso diversas veces. En la tranquilidad de la celda, sin la agobiante preocupación de ganarse el pan de cada día, pudo encontrarse a sí mismo y pensar, echando así los cimientos de las obras que habrían de inmortalizarle.

Meditemos sobre este hecho en estos tiempos en que tanto se habla de la decadencia novelística. Nuestros escritores, una vez obtenida la fama con una novela, invierten el resto de sus días en producir artículos a destajo para los periódicos, única forma de obtener el dinero necesario para llevar una vida mediocre y exenta de «sablazos». La novela, que implica una dedicación cerebral íntegra durante un año o dos, es incompatible con la triste necesidad de abonar facturas todos los meses.

Quizá sea éste el motivo de que no hayan vuelto a escribirse «Quijotes». Los talentos contemporáneos no sufren prisión en Argel ni siquiera en la cueva de Medrano de Argamasilla de Alba. No sólo tienen que trabajar a diario y para el diario, como galeotes, sino que se ven precisados a frecuentar tertulias, asistir a conferencias, someterse a cuestionarios periodísticos y aguantar chaparrones dialécticos en coloquios de toda índole.

En semejantes condiciones, resulta tan difícil escribir obras geniales como difícil le resultaría a Antonio Ordóñez cortar orejas, si Antonio Ordóñez—en sus actuaciones— además de dar pases de pecho, tuviera que cortar el billetaje a los espectadores y recorrer los tendidos ofreciendo gaseosa fresca.

Se imponen cárceles. Cárceles protegidas para escritores. Cárceles hogareñas y confortables, con comida sana y abundante, donde nuestros más selectos cerebros, ajenos a preocupaciones y facturas, realicen esas obras que el país necesita.

La pintura en el Siglo XX

SURREALISMO-MAX ERNST

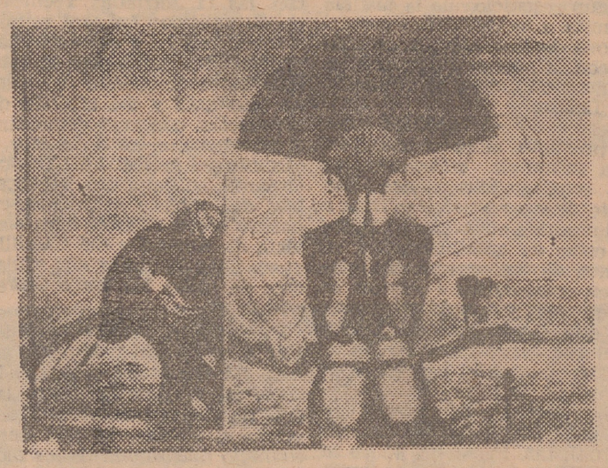

Max Ernst ocupa en el surrealismo una posición análoga a la que Picasso desempeña en el arte experimental y con su obra permitió explorar pictórica y gráficamente la surrealidad. Sus técnica dualista: expresionista y disolutiva, reúne en la pintura las dos facetas que cultiva separadamente en el «collage» y el «frotagge», técnicas que más adelante explicaremos.

Su obra es tan surrealista como abstracta es la de Piet Mondrian, y en ambos artistas se hace evidente que si la tendencia hacia la abstracción (amor a la simplicidad e introducción en lo orgánico y en lo espiritual de lo geométrico buscando formas eternas) es la opuesta de la corriente surrealista (amor a la complejidad más delirante), ambas parten del cubismo analítico de Picasso.

Tras una primera etapa en la que la obsesión de las máquinas, los objetos, las láminas anatómicas y los diseños industriales dirigían su estilo, Max Ernst pasa a un período que podemos llamar mágico, ilustrado por obras como «Célebes», «Femme chancelante», «L'idole», en la que la metamorfosis del fondo y las figuras crean una nueva orientación en las imágenes.

Muestra después una preocupación creciente por el paisaje «Foret et soleil» y las aves en sus movimientos imprevistos «Monument aux oiseaux», que quizás sean sus obras más preponderantes y las que la crítica posterior ha elogiado más efusivamente.

Bajo la influencia de Grünewald y de un sentimiento erótico poderoso, realiza creaciones como «L'Europe aprés la pluje» o «L'oeil du silence». Al final, sus últimas pinturas son más simples y relativamente abstractas, como «Retour de flamme» (1950).

Max Ernst, al margen de toda intención realista, busca en la magia y en la noche del romanticismo sus más fecundas fuentes de inspiración, logrando con sus obras partidarios de un surrealismo imaginativo, lleno de imágenes dilaceradas, de ritmos quebrados, destacando entre ellos Richard Oelze, Wolfgang Paalen y Kurt Sellgmann, artistas de alta fantasía, conformas de tormentoso esquema y donde el ritmo es un imperativo en los cuadros.

A. V. M.

Honor Tracy ha venido a nuestra Patria para escribir su segundo libro sobre España

Honor Tracy, la novelista irlandesa autora del libro «Silk Hats and no breakfast», sobre nuestra Patria, se encuentra en España. Ha venido con un doble propósito El primero, asistir a la publicación de uno de sus libros traducidos al español, «Un montón de cosas», y el segundo, a inspirarse sobre un nuevo libro sobre España que piensa escribir este otoño.

Honor Tracy empezó a escribir después de la segunda guerra mundial en una revista literaria de Dublín. Durante algún tiempo fue enviada a varios países europeos y también a otros del Lejano Oriente, como corresponsal extranjero. Aparte de sus crónicas, Honor Tracy planeó un libro inspirado en las costumbres japonesas de la postguerra, que publicó en 1950 bajo el título de «Kakemono». A este libro, que fue un éxito, siguieron otros muchos.

«Un montón de cosas» le pasan al protagonista de su primera novela traducida al español. Henry Lamb, joven escritor de veinticuatro años, que ha asombrado a los críticos literarios del país con su escandalosa novela. El editor de una revista revolucionaria se siente interesado por el joven novelista y le ofrece el cargo de enviado especial en el Caribe. Pero por querer escribir exactamente lo que ve, se encuentra sin empleo y sin dinero al otro lado del Atlántico. Toda la obra rezuma un ingenioso cinismo que la hace interesante y amena, y en ella vemos la propia interpretación de la vida que Honor Tracy nos hace

Libros y revistas

"Nadie escriba mi epitafio", por WILLARD MOTLEY. Edit. Luis de Caralt.

Willard Motley nació en Chicago en 1912. Estudia y trabaja en numerosos oficios, desde fogonero a peón de rancho en California, etc. Vuelve a Chicago, donde es empleado por la Federal Writers Proyect como fotógrafo, escritor de radio y reportero en los barrios bajos, con lo que Motley tuvo ocasión de conocer la podredumbre de las últimas capas de la sociedad.

La obra de Willard Motley plantea desde la primera línea el tema de la responsabilidad social en la génesis de los delitos, las miserias y las aberraciones de los hombres. Es una novela cruda, cuya "leiv motive" es la heroína y la marihuana, drogas cuyo uso se va extendiendo cada vez más. La objetividad de Motley es un documento vivo, capaz por sí solo de condenar a una civilización que produce o permite este detritus social de los bajos fondos de Chicago.

Evidentemente, la aparición en USA de la "beat generation» y todo lo que ella representa es un síntoma de rebeldía de la juventud frente a la sociedad en que les toca vivir, rebeldía e inadaptación. Y este en definitiva es el argumento de la obra de Willard Motley: ¿Es el hombre o es la sociedad responsable?

Este fenómeno de la inadaptación de la juventud no es un fenómeno localizado a Estados Unidos, sino que en mayor o menor escala lo padece toda la civilización occidental y que cuya génesis cabe buscarla en el déficit de una corporación del hombre a la sociedad, a través de la familia, institución que está sufriendo fuertes ataques. Pues bien, los estudios psicopatológicos de Jaspers y Von Orelli, encuentran la génesis de las toxicomanías en la frustración de la unión niño-madre, lo que, en definitiva, se traduce en la ruptura de la normal incorporación del hombre a la sociedad. Son fenómenos gemelos, por lo tanto.

Este documento sirve para preguntarnos si esta civilización técnica occidental, de la que por lo menos Norteamérica se siente orgullosa, no destruirá de alguna manera la esencial dignidad y libertad del hombre.

* * *

"Los olivos de la justicia", por JEAN PELEGRI. Plaza & Janés.

En Argel, en el cálido verano de 1955, un francés nacido en Argelia cuida a su padre en sus últimos días y, en la soledad, sueña con su infancia y se interroga sobre el destino político de su nueva patria, empeñada en una lucha fratricida, originada por los numerosos errores en aquella tierra cometidos. Sueña con Francia y Argelia, esos dos pueblos que, tras haber luchado juntos, no han dado posteriormente ejemplo de fraternidad. A ambos, sin embargo, individualmente se la reconoce. Los franceses son el pan y los árabes la salsa... Esto va junto.

Esta obra es un canto a la justicia, a la ternura y a la fraternidad, galardonada con el Gran Premio Católico de Literatura 1960. Es un testimonio cierto y sincero que nos describe el verdadero fondo de los problemas de Argelia.

* * *

"Homo Faber", por MAX FRISCH. Edit. Seix Barral.

Nacido en Zurich en 1911, donde ejerce su profesión de arquitecto, Max Frisch se dedicó al periodismo en los años anteriores a la guerra mundial. Pese a ello, se le puede considerar como un escritor nuevo, ya que sus obras más importantes —"Tagebuch 1946-49", "Graf Oderland", "Bin oder die Reise nach Peking", "Don Juan oded die Liebe zur Geometrie"— están publicadas a partir de 1960. En España causó sensación su obra —de esta misma editorial— "No soy Stiller", primera que de él se conocía. La novela que hoy comentamos es la historia del ingeniero Faber, hombre metódico hasta el extremo, de edad ya madura, frío en sus cálculos, enfrentado con su destino, opuesto totalmente a su mentalidad. En uno de sus numerosos viajes por el mundo inicia un "flirt" con una muchacha que resulta ser su hija. El azar le enfrenta de nuevo con su pasado culpable, culminando trágicamente en una playa de Grecia, en la vieja Corinto, lugar significativo, pues parece demostrar la intención del autor de trasplantar una tragedia griega a nuestros días.

* * *

"Actitudes anglosajonas", por ANGUS WILSON. Edit. Seix Barral.

Angus Wilson, en "Actitudes anglosajonas", nos describe una manera de ser y de pensar. Una manera de ser que se repite como sordina a través de toda la obra y de sus personajes en la manera de ser inglesa. Si tuviésemos que comparar a esta novela con otras lo haríamos fácilmente, pues nos recuerda en bloque a casi toda la producción inglesa. De contrapunto de Aldeus Huxley tiene incluso la manera de hacer y su estructura.

En esta línea, "Actitudes anglosajonas" es una gran novela. Gerard Middleton, su protagonista, es el típico representante de esa aristocracia inglesa que, como dijo Ortega, después de crear la Sociedad Protectora de Animales, miró en derredor para ver a quién proteger y descubrió al negro. Una manera de ser que a los latinos, e incluso a los europeos, nos cuesta mucho comprender.

El descubrimiento de la tumba de Eorpwald, misionero cristiano del siglo VII en la Corte de Alábert, rey del Sast Folk, da lugar a una superchería científica, a cuyo alrededor el autor sitúa relaciones familiares, políticas, centros universitarios, bajos fondos londinenses, etc..., que convierten a la novela en un cuadro interesantísimo de la Inglaterra que sucede a ambas guerras europeas.

En 1960, España exportó cerca del cuarenta por ciento de todos los libros publicados

Argentina, la mayor importadora de libros españoles

El libro español tiene un mercado cada vez más amplio en el extranjero, sobre todo en los países hispanoamericanos. Pocos son los títulos que no salen a correr mundo al poco tiempo de su impresión. Tan solicitados son los libros españoles, que, según unas manifestaciones hechas por don José Miguel Azaola, jefe del Departamento de Relaciones Culturales del Instituto Nacional del Libro Español, un cuarenta por ciento de la producción anual se vendió en 1960 en el extranjero, principalmente en las naciones hispanoamericanas.

En España se editaron durante el año pasado unos siete mil quinientos títulos. De éstos, una tercera parte pertenecen al área literaria, que son los de mayor aceptación en el extranjero.

En 1960 salieron de España siete mil doscientas treinta y seis toneladas de libros, o sea unos diecisiete millones de ejemplares, por un valor de 800 millones de pesetas. Los países que compran más libros en España son los hispanoamericanos, que gastaron el año pasado cerca de 700 millones de pesetas. Otros cuarenta y cinco millones de pesetas en libros fueron adquiridos por países europeos y el resto en otros continentes.

Los países hispanoamericanos que compraron más libros en España fueron, por el orden siguiente: Argentina, Méjico, Chile y Colombia. Entre los países de habla no hispana, Estados Unidos fue el que importó más ejemplares, seguido de Francia, Portugal, Inglaterra, Italia y Alemania.

Pero esta corriente cultural es de doble sentido, aunque no sea tan intensa la entrada de libros extranjeros en nuestra Patria. Con respecto a los países europeos, España es un país deficitario, siendo Francia la mayor suministradora que tenemos, con un volumen de importaciones por valor de 36 millones de pesetas. Sin embargo, Méjico es nuestro primer proveedor.

Como nota curiosa diremos que el veintidós por ciento de los títulos editados durante 1960 en España fueron traducciones...

SGCB2021

Información Regional

EN HARO SE VIERON ANIMADISIMOS LOS ACTOS ORGANIZADOS POR EL CIRCULO CULTURAL JUAN VAZQUEZ MELLA. — HA SIDO RECONSTITUIDA LA SOCIEDAD DEL FOMENTO DE SOTO EN CAMEROS. — DE LAS FIESTAS DE SANTA MARIA MAGDALENA EN ANGUIANO.

HARO, 26

NACIMIENTO.—Los jóvenes esposos Santiago Cantabrana Moreno y Mary Carmen Miguel Vargas han experimentado la inmensa alegría de ver y abrazar al primer fruto de su matrimonio. Nacido en esta ciudad el día 18 del mes en curso, fue bautizado en la Santa Iglesia Parroquial de Santo Tomás Apóstol por el párroco, don Florentino Rodríguez, con aguas del río Jordán, con los nombres de Santiago Carmelo y que corresponden a los abuelos paterno y materno, respectivamente. Apadrinaron al recién nacido sus abuelos maternos, nuestros amigos don Carmelo Miguel y su esposa, doña Pilar Vargas, de la firma «Lacuesta y Vargas».

Reciba nuestra bienvenida el recién nacido, a quien deseamos la felicidad que los suyos le desean, y sea nuestra felicitación y enhorabuena para sus padres, abuelos y bisabuelos, entre éstos don Ricardo Vargas.

FESTIVIDAD DE SANTIAGO APOSTOL.—Ayer, con un tiempo espléndido, con el que siempre nos obsequia el Patrón de España, se celebró esta destacada festividad con una animación inmensa. Los actos religiosos revistieron la magnificencia acostumbrada y estuvieron oncurridísimos.

A la hora del aperitivo se hallaban al completo barras y terrazas. Los lugares de recreo y esparcimiento, llenos, y las calles abarrotadas de público. La afluencia de veraneantes y gran movimiento de vehículos da a nuestra ciudad aspecto de gran población.

Los actos organizados por el «Círculo Cultural Juan Vázquez de Mella», tanto los de carácter religioso cuanto el propiamente cultural, encaminados a instaurar e inaugurar la Delegación Comarcal de dicha entidad en Haro, revistieron gran importancia.

SOTO EN CAMEROS, 24

NECROLOGICAS.—Han fallecido en la República Argentina los soteños don Antonio Elías y don Diego Espinosa, y en Sevilla, doña Patrocinio de la Fuente. Nuestro más sentido pésame a todos sus familiares.

FUNERALES.—Se ha celebrado el funeral de cabo de año por el alma de doña Beatriz Río, esposa de don Pedro Sáenz.

MERCADOS DE CERDA. — Son casi nulos, debido a la atención a las labores del campo. Se reanudarán a finales de agosto o primeros de septiembre.

ELECTRIFICACION. — Nos informan de que se hallan muy adelantados los trámites para la instalación de la electricidad de esta cuenca (río Leza). En breve comenzarán los trabajos.

NATALICIO.—Dio a luz un niño, sexto de su matrimonio, la esposa de nuestro practicante y apreciado convecino, don Angel Martínez.

SOCIEDAD Y FOMENTO DE SOTO.—Tras varios meses de clausura, nuestra Sociedad de Fomento se halla de nuevo abierta con casi la totalidad de los socios que anteriormente tenía, rigiendo un nuevo Reglamento. La nueva Junta directiva es como sigue: Presidente, don Justo González; vicepresidente, don Jesús Muñoz; secretario, don José Joaquín García; tesorero, don Benito Solano; vocales, don Mariano Palacios, don Primitivo Lázaro, don Martín Lázaro, don José Luis Reinares, don Alejandro Reinares y don Antonio García, y conserje, don Cecilio Herreros.

VIAJEROS. — Hemos tenido el gusto de saludar a los señores siguientes: De la Argentina, a los hermanos señores Sáenz Blanco, hijos del popular "Tairo» y nativos de ésta; de Bilbao, a nuestro paisano, soteño de pura cepa, don Victoriano Alti y familia; de Torrente (Valencia), a don Justo Casabán, maestro jubilado, y señora, a quienes deseamos una grata estancia entre nosotros.

NUEVO MEDICO. — Ha tomado posesión de este partido don Esteban Menguijón Cristóbal, a quien deseamos que la estancia entre nosotros le sea grata y que en todo caso le acompañe el mayor acierto.

ANGUIANO, 24

FIESTAS PATRONALES. — Al igual que todos los años, hemos celebrado durante los días del 21 al 23 de actual nuestras fiestas en honor a nuestra Patrona, Santa María Magdalena.

Se iniciaron la víspera con gran volteo de campanas y disparos de cohetes y bombas, en cuyo día 22 amanecimos con alegres dianas por parte de los gaiteros de Nájera señores García, ya sobradamente conocidos por esta comarca, a quienes acompañaron los danzadores. Se celebraron misas, la mayor la última, y a las once la solemne procesión, a la que asistieron autoridades y pueblo. Ofició la misa nuestro párroco, don Pedro Prior, al que asistieron como diácono, don Joaquín Merino, de la Residencia del Corazón de María de Burgos, y de subdiácono, nuestro coadjutor, don Luis Díaz de Cerio. Ocupó la sagrada cátedra el antedicho Padre Joaquín Merino, quien hizo un verdadero panegírico de nuestra Santa. Cantó la misa la Escolanía de Pajes de Valvanera, alternando con los Padres la misa gregoriana «Cum júbilo», siendo muy elogiados.

A continuación, los danzadores se arrojaron por la cuesta, en zancos, a los acordes de los gaiteros de Nájera.

Amenizó las fiestas la Orquesta «Ritmo Oyonesa», que se mostró incansable.

Al día siguiente prosiguió la fiesta con los troqueados de la danza y conciertos por la referida orquesta en la Plaza del Generalísimo.

Los bares han registrado gran afluencia de público, tanto del pueblo como de forasteros que se desplazaron dicho día.

Con motivo de dichas fiestas, hemos saludado: de Logroño, al guardia civil don Lorenzo Díez Moreno, esposa, doña María Lombillo, e hijos, a quienes acompañaban su hermano don Damián Lombillo, recién llegado de Buenos Aires; al funcionario del Excmo. Ayuntamiento logroñés don Francisco Medel, esposa, doña Magdalena Díez, e hijos; al agente comercial don Jesús Gómez de Segura y familia; al dibujante D. José Luis Mateo, esposa e hijo; a don Adolfo Prado, don Tomás Bernáldez, esposa, doña Emilia Ibáñez, e hija; al bizarro militar don Francisco Cabeza Herranz, esposa e hijos, y también al comandante del Regimiento de Infantería Bailén don Pedro Ibáñez, señora e hijos.

De Baltanás Palencia), saludamos al jefe del silo, don Dámaso Ibáñez, esposa, doña Rosario Blanco, y niños; de Lerma vino el jefe del silo, don Manuel García Murga, su esposa, doña Josefina Garrido, e hijos; de Arnedo, a don Manuel Lino Lasanta, esposa, doña Mari García, e hijos; de Corera, al fabricante de harinas don Manuel Murga e hijos; de Zaragoza, a don Miguel Martínez y familia, y también a don Marino Rueda y familia, al estudiante don Enrique Barrio y al médico don Ricardo Anguiano; de Madrid, y a casa de su tío don Claudio, las señoritas Ana Mari y Mari Tere Fernández de Bobadilla y Pozo, y también el maestro nacional don Juan Antonio Rodríguez, al cual acompañaban su esposa, doña Pauli Montaña, e hijo. De Bilbao, saludamos al fotógrafo don Valeriano Moral, a don Manuel Esteban y a don Miguel Lombillo, y también a la bella practicante - comadrona doña Julia Barrio e hijos. Procedente de San Sebastián llegaron a ésta su casa el odontólogo don Luis Rueda y familia, y el policía secreta don Alejandro Murga; de Miranda, al abogado don José de Juana y familia; de Lanaja (Huesca) vinieron el jefe administrativo de la Compañía A. B. C., don Valentín Badaya, esposa, doña Romanita Díez, e hijos; saludamos al sastre de Nájera don Antonio Torre, esposa e hijos, y también a don Miguel de Torre y esposa, para pasarlo en su quinta de esta villa en compañía de su hermano el americano don Felipe Moreno y esposa; de Valladolid llegó el maestro albañil don José Hernández, esposa e hijos; de Barcelona, el gerente de la Editorial El Ateneo, S. A., don Jaime Anguiano, y esposa, y también el empleado de la Telefónica Nacional don Luis Rey, esposa, doña Carmen Diego (hija del alcalde local), e hijos, y otros que sentimos no recordar.

TRASLADOS. — Procedente de Alegría (Alava), se hizo cargo el pasado día 12 de la Comandancia de este puesto de la Guardia Civil el cabo don Amancio Gutiérrez Rojas. Cesó en el mismo el sargento don Eleuterio Moreda Sarabia, por su pase a la capital.

Tanto al entrante como al saliente, les deseamos mucho acierto en sus funciones.

---

†

Primer Aniversario

EL SEÑOR

Don Angel Cenzano Del Campo

FALLECIO EL DIA 27 DE JULIO DE 1860, A LOS 78 AÑOS DE EDAD

habiendo recibido los Santos Sacramentos

R. I. P.

Su viuda, doña Juana San Juan Pisón; hijos, don Jesús, don Luis y don Francisco; hijas políticas, doña Tina Bachiller Ochoa, doña Isidora Martínez-Aldama Ortigosa y doña María Dolores Añón Monreal; hermanas, doña María y doña Victoria; hermanos políticos, don Mauricio Martínez, don Anselmo y doña Catalina San Juan y doña Julia Nájera; nietos, sobrinos, primos y demás familia, ruegan una oración por el eterno descanso de su alma y la asistencia a las misas que se celebren MAÑANA, VIERNES, día 28, a las 8'30, en el altar de los Angeles, y a las 9 en el altar Mayor de la Catedral de la Redonda, y las dos que se digan en Murillo de Río Leza y otras dos en Rincón de Soto, por cuyo especial favor les quedarán muy agradecidos.

Logroño, 27 de julio de 1961.

VANDERVELL

COJINETES

PAT. EN EE. UU. y EUROPA

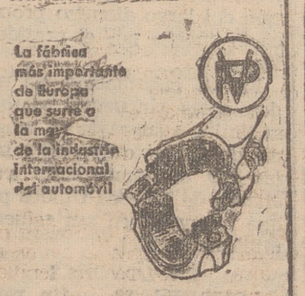

CARLEN

MADRID BARCELONA BILBAO

FINCAS Y TRASPASOS

SECCION DESTINADA PARA ANUNCIOS DE LOS AGENTES COLEGIADOS DE LA PROPIEDAD INMOBILIARIA

BLAZQUEZ. Antes de hacer sus compras o ventas consulte con esta Agencia. Calvo Sotelo 16

NECESITAMOS una o dos fincas rústicas, de 15 a 25 hectáreas, para cereales, preferible Riojal Alta, Rioja Alavesa o cercanías de Miranda de Ebro. Dirigirse a Blázquez. Calvo Sotelo, 16

POR AUSENCIA, piso 3.º a estrenar, 4 hab. y servicios, sol mediodía, 35.000 pesetas entrada o convenir, resto en mensualidades sin interés. Llaves en el acto. Nalda. Cervantes, 1, 4.º.

FINCA libre de 6 fanegas, con abundantes frutales, luz, estanque, agua y locales propios para ganadería y cría de animales, a 800 m. del Ayuntamiento. Precio de verdadera ocasión. Nalda. Cervantes, 1, 4.º izqda.

CHALET de dos pisos, sótano, garaje y 2.500 m.2 de terreno. 80 metros frente Ctra. Soria, a 2 km., libre. Precio. 1.300.000 pts. Nalda. Cervantes, 1, 4.º izqda.

INDUSTRIA en marcha, con marca muy acreditada, fácil manejo, por no poderla atender, muy bien de precio. Nalda. Cervantes, 1, 4.º izqda.

MARTINEZ vende dos chalets con jardines, huertas, mucha fruta, agua corriente propia, piscina, teléfonos, etc., a 15 minutos del Espolón.

GRANDES FINCAS agrícolas, tractorables, en carreteras. Más datos en Bretón, 14. Tfno. 1184.

HUERTA con viviendas de 3 fgas., mucha fruta, etc., entrada de coche.

DINERO para construcciones; plazo amortizar, hasta 50 años.

DINERO en hipoteca, operaciones rápidas.

CAPITALISTAS: Les coloco el dinero en hipoteca, buen interés, garantía y reserva a satisfacción. Autorizado legal. V. Martínez, Bretón, 14. Tfno. 1184.

POZA hoy puede ofrecerle pisos de todas las categorías y en todos los sectores. Más datos, Poza. Mola, 33, 1.º. A. de la Propiedad.

PLANTA BAJA hermosa con patio, sita cerca plaza de toros ideal negocio, libre. Precio 150.000 pesetas. Llaves, Poza.

POZA vende precioso piso libre junto a la plaza de toros, 5 huecos, b. c. d. Precio de ocasión: 115.000 pesetas. Llaves, Poza.

POZA vende monísimo piso 2.º con galería, sito en Queipo de Llano, 4 huecos y servicios. Precio de ocasión. Llaves. Poza.

PRECIOSA parcela con frente a la Ctra. de Soria, unos 15 celemines, en el sitio por excelencia, señorial, verdad. Vende Poza. Mola, 33, 1.º.

GRAN OPORTUNIDAD: Vendo monísimo piso, sin gastos, consta de 3 hab. y cocina-comedor, mucho sol, altura Casas Baratas. Precio total, 93.887 pesetas. Desembolso inicial, pesetas 31.387 y el resto, sin más gastos, en 100 mensualidades a razón de 625 pesetas al mes. Queda tan sólo uno. Llaves. Poza. Mola, 33, 1.º.

POZA vende en la Ctra. de Soria casa con despendencias agua, frutales y unas 2 fgas. de tierra. 60 metros frente a Ctra., asunto ideal para merendero por su situación. Dista de Logroño unos 9 Kms., exactamente en el sitio ideal para tal fin. Precio de ocasión. Entrego todo libre. Más datos y enseña. Poza. Mola. 33, 1.º.

ARNEDILLO

Fonda y Café «MARRODAN»

Los más próximos al Balneario

Teléfono 4.

Cámara Oficial de la Propiedad Urbana de la Provincia de Logroño

Se pone en conocimiento de los propietarios de fincas urbanas existentes en el Camino Viejo de Lardero, desde el nuevo trazado del ferrocarril hasta el Paseo de Gonzalo de Berceo, que por el Excmo. Ayuntamiento de esta capital se ha acordado la imposición de contribuciones especiales por las obras de alcantarillado, quedando expuesto el expediente incoado al efecto con los documentos ordenados, en la Intervención Municipal, dentro de las horas de 10 a 13, pudiéndose interponer las reclamaciones que se estimen pertinentes por los interesados hasta el día 18 del próximo mes de agosto.

Logroño, 24 de julio de 1961.—El Presidente Accidental, Cruz García Lafuente.—El Secretario, José María Arécharga Iza.

ANUNCIOS CLASIFICADOS

ALQUILERES

PISO amueblado temporada verano, se alquila Razón. Carnicerías. 11, tienda Tfno. 3813.

LOCAL céntrico, se cede. Razón, Bodega Los Tinos. Hierros, 18.

HABITACIONES, dos, comedor, baño y cocina, amuebladas o como deseen, se ceden. Razón, **Nueva Rioja.**

TALLER mecánico, se cede. Tratar, M. Villegas, 26.

PISO 4 hab. y servicios, se cede temporada verano. Razón, Juan XXIII, 5, 1.º.

HABITACION derecho cocina, se cede. Razón, G. Franco, 37, tienda.

HABITACION con dos camas, se cede. Rep. Argentina, 61, 2.º. Tfno. 4921.

COLOCACIONES

CHICAS de 14 a 24 años, se necesitan para fábrica Referencia 2.893. Oficina Colocación.

SE NECESITAN oficial y aprendiz pintor, y ajustador de 1.ª Razón Oficina de Colocación. Referencia núm. 3.457.

CHICA para Cafetería Bahía, se necesita. Oficina de Colocación. Referencia núm. 3.496.

CHICAS de 14 a 18 años para fábrica de galletas Reygá. Ctra. Villamediana. Oficina de Colocación. Ref. núm. 3.461.

CHICAS, se necesitan para fábrica de envases Metalgráfica Logroñesa. Oficina de Colocación. Referencia núm. 3.507.

MUCHACHA, se necesita. Razón Imprenta Merino.

PANTALONERAS para medida y confección, se necesitan en Sastrería Larrea. Referencia núm. 3.513. Oficina Colocación.

MUJER, se precisa para trabajos de pinche de cocina. Hotel Comercio, Logroño. Oficina de Colocación. Ref. núm. 3.516.

CHICA, se necesita. Duquesa de la Victoria, 7 (portería).

SIRVIENTA, se necesita en General Mola 46, 3.º dcha.

CHICA, se necesita. Avda. de la Vía, 12, 1.º izqda.

MUJER para limpieza, se necesita. Razón, Muro del Carmen, 5, zapatero.

CHICOS de 16 a 24 años, se necesitan para fábrica de zapatillas. Oficina de Colocación. Referencia núm. 3.527.

MECANICOS, torneros, ajustadores, aprendices, se necesitan en «Industrias Piqueras». Reserva absoluta. Referencia 3.526.

ENFERMERA con algo de contabilidad, preferible de 30 a 40 años. Escribir con informes de puño y letra, a Santiago Benito, a **Nueva Rioja.**

AJUSTADORES, se precisan en Talleres Gaba. Vélez de Guevara, E. G. Oficina de Colocación. Referencia 3.524.

TORNEROS, se precisan en Talleres Gaba, Vélez de Guevara, E. G. Oficina de Colocación. Referencia 3.525.

MANDRINADOR y fresador, se necesitan. Talleres Pasbi. San Adrián. J. U. Oficina de Colocación. Referencia 3.532.

ASISTENTA o sirvienta para todo el día, se necesita. Razón, Víctor Pradera, 3, 6.º izqda.

APRENDIZ, se necesita en Ferretería Amelivia. Oficina de Colocación. Referencia 3.535.

APRENDICES de carpintería, se necesitan. Antonio Díez. Def. Villarreal, 10. Oficina de Colocación. Ref. núm. 3.538.

COSTURERA a domicilio, se necesita. Teléfono 4054.

MUJER para fregar y chica, se necesitan en Laurel, 3.

CHICA de servicio con informes, se necesita. Razón, Doctores Castroviejo, 5, 2.º izqda.

ALBAÑILES y peones, se necesitan. Florentino León. Obra Avda. de Colón (frente a la Estambrera Riojana). Oficina de Colocación. Ref. núm. 3.537.

APRENDIZ en Ferretería Larrea, se necesita. Muro de Cervantes, 3 y 5. Oficina de Colocación Referencia núm. 3.531.

ASISTENTA con informes, se necesita. Razón, Avda. de la Vía, 11, 3.º

SE NECESITA persona, preferentemente retirada del Ejército, para encargado de personal, con residencia en el campo. Escribir manuscrito, enviando fotografía y «curriculum vitae» al Apartado 25 de Haro (Logroño), donde se informará debidamente.

CHICA y otra para ayudar cocina. C. Sotelo, 11, 3.º.

CAMARERAS para servir comedor hotel primera clase. Edad, 25 a 35 años, se necesitan. Necesario referencias aptitudes. Oficina de Colocación, Referencia núm. 3.539.

MUCHACHA para matrimonio solo, con informes, se necesita en Miguel Villanueva, 1, 3.º iz.

ASISTENTA, se necesita en Avda. de Portugal, 11, entlo. iz.

CHICA que sepa cocina, se necesita, buen sueldo. "Modas Coté". José Antonio, 2.

CHICA joven, se necesita en Confitería La Mariposa de Oro.

CHICA de obligación de 30 a 35 años, se necesita con buenos informes. Razón, Rodríguez Paterna, 26, 3.º izqda.

REPRESENTANTE precisa industria plástico, Flotadores "Meta". Solicitar, General Zabala, 43. Madrid.

COMPRAS

JOYAS, oro, plata, platino y monedas antiguas, compro. Joyería Vda de Jaussi. Mola. 112.

PEZUÑAS, cuernos y recortes de caballerías, compraría cualquier partida. Razón, Sagasta, 35, bajo, junto al puentecillo. Teléfono 2816.

MOTOR eléctrico 55 H.P., nuevo o seminuevo, de 730 a 750 r.p.m., se compra. También cambio motor eléctrico de 30 H.P. por dos de 15. Informes, Cerámica Palacios. Teléfono 23. Rincón de Soto.

PRECISO alquilar motor gasolina 10 H.P., para riego, durante el mes de agosto, con probabilidades de compra. Ofertas, Masin, en Ezcaray.

FINCAS

EN SANTO DOMINGO de la Calzada vendo casa amueblada, con huerta, frutales, piscina, almacenes y gallineros. Joaquín Garnica. Zumalacárregui, 36, Santo Domingo.

PISOS exentos, cinco hab. mas servicios, orientación mediodía, en Avda. de la Vía, 23, se venden. Informes, en la obra.

PISO entresuelo 4 hab., cocina, patio y servicios, se vende barato, llaves en mano. Duq. de la Victoria, 26, portería.

FINCA para recreo, parador, residencia, etc. Frente carretera primer orden, todas comodidades, buena oportunidad para comprador, precio interesante. Informes. Calvo Sotelo, 10. Tfno. 1123.

PISO 5 amplias hab., todos los extras, se vende. General Franco, 2, 5.º. Informes, portería.

PISO céntrico 3 hab. y servicios, sol todo el día, se vende. Cadena, 15, carbonería.

HUERTA dos fgas. y media, 3 gallineros y agua, se vende. Razón, Q. de Llano, 44, entlo. dcha.

PISO libre 4 hab. y servicios, se vende. Caballería, 23, 5.º.

CASITA con algo de tierra y cuadra, se vende libre. Calle del Oeste, 6, 1.º izqda.

GANADOS

TERNEROS de leche y comedores y vacas lecheras, se venden. Ctra. del Cristo, 19, Samalar. Tfno. 3098, "Villa Almira" Valentín Pérez Revuelta.

POLLITAS de tres meses y medio de edad, se venden hasta 100. Empezarán a poner a primeros de septiembre. Razón, Agustín San Miguel. Ctra. de Logroño, Haro.

VACA superior en días de parir del 3.º, vende Urbina, en Sotés.

PERRA de caza de 2 años, cruce Pointer Pachón, se vende toda prueba. Ruavieja, 58, 1.º

VACA del segundo parto, cumplida, en días de parir, vende Celestino Echevarría Sáez, en Cenicero.

VACA recién parida, se vende. Razón, Avda. de Bailén, 42, 2.º.

TERNEROS de recría y vacas lecheras, vende Laureano Revuelta. Cabo Noval. Carretera de Laguardia. Tfno. 1690.

TERNEROS de recría, vende Angel Ortiz. Cra. de Burgos, Cno. Carretil. Teléfono 2831.

VACA del tercer parto parida de dos meses, vende Félix Alonso, en Hervías.

HUÉSPEDES

HUESPEDES, se desean a dormir o pensión. Milicias, 67, 1.º iz.

SE DESEAN dos chicos, pensión completa o veraneantes. Razón, **Nueva Rioja.**

PÉRDIDAS

Perro de caza Sétter blanco con pintas negras, atiende por "Zar". Se gratificará su entrega en Duq. de la Victoria, 29, 3.º. Caso contrario se tomará por hurto.

TRASPASOS

COMESTIBLES con o sin existencias y piso en la misma casa, se traspasa. Razón, calle Ruavieja, 72.

FRUTERIA y comestibles, con o sin existencias, y piso en la misma casa, se traspasa o vende. Razón, Pablo Rodríguez, Herrerías número 30.

ANTIGUO BAR, gran rendimiento, extensa bodega, punto comercial, se vende. Arizcuren, P.º Colón, 21. Tfno. 17957. San Sebastián.

VEHÍCULOS

AUTORRADIOS y reparaciones Osaba Electricidad. Tf. 3289

COCHE «Reo» 17 H.P., 7 plazas, barato, vende Pedro Izquierdo. Tfno. 312, Haro.

CARRO en buen uso de 2.000 a 2.500 kilos, vende Calixto Nedia, en Murillo de Río Leza.

FURGONETA Ford 3 H.P., furgón metálico, carga 500 kgs., toda prueba, vende Ricardo Díaz, en Quel.

FIAT Balilla 8 H.P., se vende. Razón. Garaje Argentina.

DAUPHINE recién adjudicado, a retirar inmediatamente fábrica, tranfiérese por mismo precio. Razón, señor Marraco. Sagasta, 20, 3.º. Tfno. 3091.

FURGONETA D.K.W., vendo de ocasión, usada. Informes, Publicidad Luz. Navarra, 1. Soria.

VESPA impecable, se vende. Yerros, 11, 2.º

BOCINAS, en Pérez, Repuestos y Talleres, S. A. Vara de Rey, 43, Logroño. Tfnos.: 1700, 4456 y 2905.

OPEL descapotable, recién rectificado, toda prueba, barato. Facilidades. Teléfono 3195.

AUTOMOVIL "Balilla" 8 H.P., en perfecto estado y toda prueba, se vende. Informarán, Muro de la Mata, 5, portería.

MOTO Guzzi de 65 c.c., seminueva, se vende. Carrocerías Maiso, S. A. Ctra. de Soria.

MOTO M. V. de 150 c.c. turismo, a toda prueba, recién rectificada, se vende en 11.000 pesetas, equipada con parrilla y carteras. Razón. Manuel Rubio. Tfno. 2407.

CAMION Leyland Comet seminuevo, se vende. Tratar con Matías Sobrón Martínez, en Baños de Río Tobía.

VENTAS

ATENCION: Bolsos viaje y compra. Muchos modelos y baratos El Almacén Sagasta, 14.

MOTORES eléctricos Geal. M. Hornillos. Murrieta 48. T. 1229.

SUMADORA Remington, nueva, se vende de ocasión. Razón, Teléfono 3280.

MONTACARGAS de 2½ H.P. y otro de 3 H.P. y cabrestante acoplable al montacargas, vende Manuel Rubio. Duq. de la Victoria, 29, 1.º dcha. Tf. 2401.

COMPRESOR seminuevo, se vende barato. Baños, 1, taller.

MUEBLES. Mesa especial oficina, 9 cajones, cierres persiana, mesa de máquina, librería, sillón, aparatos de luz, bancos nogal propios recibidor o sala espera y perchero estilo Renacimiento, vendo Avda. de España, 7, 1.º dcha.

ALMACENISTAS de pepinillos: Para su inmediata instalación dispongo de dos cubos de 20.000 y 14.000 litros y cuatro de 8.200, de roble. Julián Mora. San Vicente de la Sonsierra.

OCASION: Se vende una bicicleta cuadro Candela, cuatro piñones, dos platos; bicicleta B. H. señorita; bicicleta Orbea tres piñones; armario azul niño con sofá, mesita, sillas y cuna a juego; coche de niño tipo inglés nuevo, y estantería. Sagasta, 4, 4.º, de 12 a 2.

CERRADORAS botes y latones y cerradoras a mano. San Gil, 4. Tfno. (3100) 172.

MOTOR industrial 11 H.P. buen estado, se vende con facilidades pago. Víctor Soldevilla en Autol.

VARIOS

PORTONES para cocheras, varias medidas, precios económicos. Anastasio Arenzana. Once de Junio, 15. Tfno. 1913.

EMPACADORAS enfardadoras Mc. Cormick International inglesas. Maquinaria Agrícola E. Murúa. Calvo Sotelo 31. Teléfono 3469.

DISTRIBUIDORAS abonos Mc. Cormick International, suecas de 2 metros. Maquinaria Agrícola E. Murúa. Calvo Sotelo 31. Teléfono 3469.

PERSIANAS. Cortinas Plásticos. Flotadores. Pelotones, etc. Fortunato Redón. Gallarza, 14.

OFREZCO CAMION de 6 Ton. para transportar a precio económico rutas Tudela o Zaragoza. Zulueta. Teléfono 1459.

AVISO

Los anuncios para estas secciones solamente se admiten en la Administración de este periódico.

SGCB2021

CARAMELOS AROMATICOS
NO-TOS
REGISTRADO - INDUSTRIAS VIUDA ARRONIZ

NUEVA RIOJA

Coñac FELIPE II
Agustín Blázquez Jerez

Seria advertencia de Kennedy a la U. R. S. S.

(Viene de primera página)

blando y demasiado dividido para resistir a las invasiones de otras tierras contra la libertad".

Refiriéndose a si no era prudente la llamada o el envío al exterior de excesivo número de soldados antes de que fueran necesarios, Kennedy señaló:

"Permitidme aclarar que intento, a medida que las circunstancias lo vayan haciendo necesario, asegurar que tales fuerzas pueden ser desplegadas en el momento adecuado sin debilitar nuestra capacidad para hacer frente a otras necesidades militares".

Dijo que no dudaría en pedir al Congreso la aprobación de medidas adicionales ni dudaría en hacer efectivas sus facultades como presidente para "hacer frente a esta amenaza contra la paz".

Se refirió después a las precauciones de defensa civil y dijo que mañana iba a pedir al Congreso nuevos fondos para su organización.

"En contraste con nuestros amigos en Europa —manifesto—, la necesidad de esta clase de protección es nueva para nuestras costas; pero ahora es el tiempo de empezarla.

En los futuros meses espero que todo ciudadano sepa los pasos que tiene que tomar sin demora para proteger a su familia en caso de ataque".

En el aspecto económico, el presidente señaló que el país se estaba recuperando rápidamente de la contracción del pasado invierno.

Junto a sus declaraciones de firmeza frente al reto soviético, el discurso de Kennedy contiene varias expresiones en las que se pone de manifiesto la disposición para negociar por parte de los Estados Unidos.

"Como signatarios de la Carta de las Naciones Unidas, dijo, estaremos siempre dispuestos a discutir problemas internacionales con cualquiera de las naciones que deseen entabiar conversaciones y avenirse a razones. Anteriormente hemos indicado nuestra disposición para eliminar cualquier objeto realmente causa de fricción en el Berlín Occidental; pero la libertad de esa ciudad no es negociable. No podemos negociar con aquellos que dicen "lo que es mío, es mío; lo que es suyo, es negociable.

"Pero queremos —siguió diciendo— considerar cualquier solución para un tratado en Alemania en el que se mantenga la paz y la libertad, junto con los intereses legítimos de seguridad de todas las naciones. Reconocemos la preocupación histórica de la Unión Soviética, por su seguridad en la Europa Central y Oriental, después de una serie de invasiones devastadoras, y creemos que se pueden elaborar soluciones que contribuirán a eliminar esa preocupación y hacer posible para que la seguridad y la libertad existan en esa zona perturbada".

Afirmó que no era la libertad del Berlín Occidental lo "único anormal en Alemania hoy, sino la situación entera de ese dividido país".

"Si alguien duda —dijo— de la legalidad de nuestros derechos, estamos dispuestos a someterlos a un fallo.

Si alguien duda de que la prolongación de nuestra presencia es deseada por el pueblo berlinés occidental, comparado con los sentimientos de los alemanes de la zona oriental respecto a su régimen, estamos dispuestos a que la cuestión sea sometida a votación libre en Berlín, y, si es posible, entre todo el pueblo alemán".

Subrayó que los dos millones y medio de refugiados que han huido en este tiempo del régimen comunista de la Alemania Oriental constituye ya un plebiscito en favor de la libertar occidental.

Kennedy declaró que la fuente del malestar y la tensión mundiales es Moscú y no Berlín. "Y si la guerra comienza, habrá empezado en Moscú y no en Berín".

"En resumen, mientras estamos dispuestos a defender nuestros intereses —agregó—, también estaremos dispuestos a buscar la paz, en tranquilas exploraciones exploratorias, en reuniones oficiales o no oficiales.

No queremos consideraciones militares que dominen el pensamiento del Este o del Oeste y Kruschev puede encontrar que su invitación a otras naciones a unirse a un tratado sin significación pueda trocarse en una invitación a él para adherirse a la comunidad de hombres pacíficos, abandonando el empleo de la fuerza y respetando la santidad de los acuerdos.

Nosotros, en Occidente, debemos trabajar juntos en la consecución de la potencia militar. Debemos consultarnos más estrechamente que hasta ahora; debemos trazar juntos nuestras propuestas de paz y laborar juntos como en una mesa de conferencias, y juntos debemos compartir la carga y los peligros de este esfuerzo".

Kennedy terminó diciendo que "la peligrosa frontera de la libertad transcurre ahora por el dividido Berlín".

"Queremos que siga siendo una frontera de paz".—(Efe).

ECO EN EL MUNDO OCCIDENTAL

LONDRES, 26.—Entre las reacciones recogidas en esta ciudad, que el discurso de Kennedy ha provocado en el mundo occidental, figuran las de la capital italiana y la noruega.

En Roma, un representante del Gobierno ha expresado satisfacción por "la afirmativa actitud adoptada por Kennedy en su discurso".

En Oslo, el diario "Verdens-gang", independiente, dice que el discurso "se caracterizó por su firmeza y discernimiento. El presidente ha trazado una frontera que Occidente defenderá contra la ofensiva rusa en Berlín".—(Efe).

* * *

LONDRES, 26.—La primera reacción de los aliados europeos de Norteamérica ante el discurso de Kennedy acerca del programa de emergencia de ayuda a Berlín es la de que se trata de un equilibrado proyecto de firmeza y diplomacia.

Las medidas militares señaladas por el presidente de los Estados Unidos son interpretadas como una inequívoca advertencia a Rusia de la determinación norteamericana a detener cualquier intento de avance comunista en cualquier parte del mundo, aun a riesgo de guerra.

Al mismo tiempo, en los comentarios hechos al discurso en las capitales de los países aliados se da la bienvenida a la decisión del presidente de dejar la puerta abierta a las negociaciones Este-Oeste sobre cuestiones de la guerra fría. En Berlín se acentúa la disposición norteamericana a luchar por la libertad de la ciudad dividida, mientras en Londres se considera como una clave de la acción a seguir la invitación de Kennedy a las negociaciones.—(Efe).

EN BERLIN OCCIDENTAL

BERLIN, 26.—El alcalde gobernador de Berlín Occidental, Brandt, al comentar el discurso de Kennedy, ha declarado que los políticos alemanes no pueden ignorar que deben ser consideradas las propuestas para un tratado de paz con Alemania.

Añadió que todo hombre responsable tiene que sentirse impresionado por las medidas de defensa anunciadas por el presidente.

"Pero no menos importantes son las sugerencias de la necesidad de una ofensiva diplomática", dijo.—(Efe).

DICEN EN BERLIN ORIENTAL

BERLIN, 26.—El Ejército de la Alemania Oriental frustrará cualquier intento de los occidentales de empleo de la fuerza para mantener la posición occidental en el Berlín Oeste, según se afirma en el diario de las juventudes comunistas "Mundo Joven".

Por primera vez, los comunistas de la Alemania del Este admiten que unidades del Ejército alemán oriental están estacionadas en el Berlín Oriental, lo que, si bien era conocido y considerado como una violación del acuerdo cuatripartito, no había sido admitido aún por la Alemania comunista. El citado periódico niega que la presencia de unidades militares de la Alemania Oriental en el Berlín Este viole los acuerdos cuatripartitos, y agrega que es natural que las tropas alemanas orientales estén en la "capital de un Estado soberano y amante de la paz".—(Efe).

LA AGENCIA "TASS"

ESTOCOLMO, 26.—La Agencia "Tass" divulgó escasa y friamente una breve información del largo discurso pronunciado anoche por el presidente Kennedy.

En tal información, de unas doscientas cincuenta palabras, se limita a subrayar el programa de aumento de gastos militares y el llamamiento a los aliados de Estados Unidos para que intensifiquen sus esfuerzos militares.—(Efe).

EN LONDRES

LONDRES, 26. — Un representante del Foreign Office ha declarado que los aliados occidentales deben demostrar claramente que si el Gobierno soviético actúa solo en el problema de Alemania, esto "podría crear muy graves peligros".

El representante hacía los primeros comentarios oficiales al discurso pronunciado anoche por el presidente Kennedy. Dijo también que la Gran Bretaña comparte la disposición del Gobierno de los Estados Unidos a negociar acerca de Alemania con los soviéticos, siempre que las negociaciones comiencen "sobre una base razonable"

Añadió que Gran Bretaña está de acuerdo con los Estados Unidos en que deben hacerse los preparativos que sean nenecesarios para enfrentarse con cualquier situación que pueda sobrevenir en el futuro, pero no dijo qué medidas, en este sentido, adoptará la Gran Bretaña.—(Efe).

EN ALEMANIA

BONN, 26.—El Gobierno de la Alemania Occidental considera "grandioso y significativo" el discurso del presidente Kennedy sobre la crisis de Berlín y agrega que lo ha acogido "con satisfacción y agradecimiento".

A este respecto, el jefe de la Oficina de Prensa Federal, Félix von Eckardt, ha manifestado lo siguiente:

"La declaración del presidente (Kennedy) ha sido muy firme, muy clara e inequívocable; pero, al mismo tiempo, cuidadosamente considerada. Ha sido abierto, clara y reconociblemente, el camino a la negociación. Sin embargo, Kennedy ha puesto de relieve que él se negará a aceptar negociaciones a base de que se considere "lo que es mío, es mío", y a desestimar lo que es vuestro".

Eckardt añadió que el Gobierno alemán occidental había acogido con satisfacción la decisión de Kennedy de respaldar su petición para aumentar el esfuerzo militar.

"La Alemania Occidental —agregó el jefe de la Oficina de Prensa Federal— cargará con cualquier incremento que la OTAN decida deba ser puesto en práctica".—(Efe).

LA URSS ESTUDIA LA RESPUESTA A LOS OCCIDENTALES

ESTOCOLMO, 26. — El Gobierno de la URSS está ahora redactando su respuesta a la nota enviada por las tres grandes potencias occidentales sobre la cuestión de Berlín, el 17 de julio, según ha anunciado esta noche el viceministro de Asuntos Exteriores de la Unión Soviética, Vasily Kuznetsov.

Sin embargo, Kuznetsov ha negado haber dicho que la nota soviética estuviera ya lista. Salió al paso de las cuestiones de demora diciendo:

"Las potencias occidentales tardaron dos meses en contestarnos".

Como se sabe, las notas de los Estados Unidos, Gran Bretaña y Francia del 17 de julio fueron enviadas en respuesta a un memorándum de Kruschev, entregado por éste al presidente Kennedy, al finalizar la conferencia que ambos mantuvieron en Viena del 3 al 4 de junio último.

Las notas occidentales, que fueron hechas públicas el 18 de julio, reiteraron la determinación de las grandes potencias del Oeste de defender sus derechos en Berlín. En las notas también s hacía un llamamiento al jefe del Gobierno soviético para negociar un arreglo de la crisis de la antigua capital de Alemania y de todo el país mismo basada en la autodeterminación de sus habitantes.

En el memorándum de Kruschev se daba un plazo de seis meses para negociar un tratado de paz con su satélite comunista de la Alemania Oriental. El Berlín Occidental —de conformidad con las manifestaciones del primer ministro ruso— se convertiría en "ciudad libre".—(Efe).

ESTUDIO DE LAS PROPUESTAS DE KENNEDY

BONN, 26. — Las propuestas de Kennedy serán tratadas detalladamente en una reunión de los ministros de las potencias occidentales que se celebrará en París la semana próxima.

El jefe de la Oficina de Prensa Federal, Félix von Eckardt, ha anunciado que se reuniría un grupo de diplomáticos en París, a partir del viernes, con el objeto de preparar la conferencia de los cancilleres occidentales.

Los cuatro que formarán el grupo de diplomáticos serán: El subsecretario de Estado norteamericano, Foy Kohler; el secretario de Estado de la Alemania Occidental, Karl Carstens; el jefe de la División Europea del Ministerio de Negocios Extranjeros francés, Charles Laloy, y el subsecretario adjunto de Asuntos Exteriores de la Gran Bretaña, sir Evelyn Suckburgh.—(Efe).

Los dos famosos de Criptana acaban de conocerse

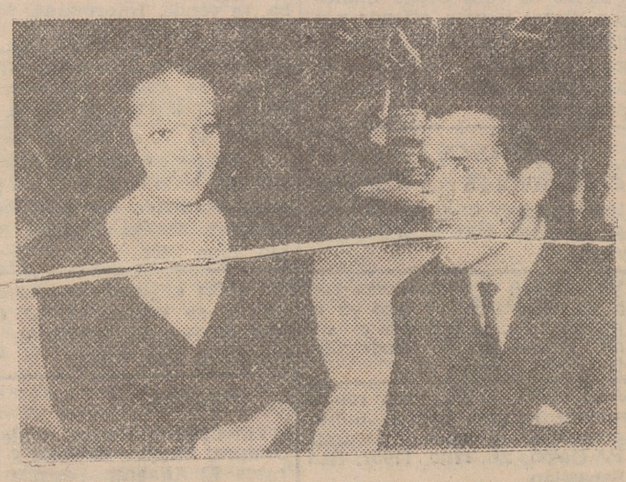

MADRID. — En un entreacto de la película que rueda actualmente en unos estudios madrileños la famosa estrella Sarita Montiel, ha tenido lugar la presentación a la artista de su paisano y famoso corredor ciclista Fernando Manzaneque, que durante la última Vuelta Ciclista a Francia ha estado recibiendo constantemente telegramas de su paisana animándole. Aunque parezca mentira, no se conocían, siendo los dos de Campo de Criptana. (Foto "Europa-Press").

Nuestros teléfonos

ADMON. 1561
GERENTE 1572
REDACCION 1337
DIRECTOR 1988

REGRESAN LAS «MISSES» DE FLORIDA

Procedentes de Miami, Florida (Nueva York), llegaron al aeropuerto de Orly, París, las seis candidatas al título de "Miss Universo" que obtuvo "Miss Alemania".

En la foto, descendiendo del avión, de abajo a arriba: "Miss Francia", Simone Darot; "Miss Finlandia", Ritva Wachter; "Miss España", Pilar Gil Ramos; "Miss Noruega", Rignor Trengereid; "Miss Grecia", Eleftheria Deloutcio, y Miss Turquía", Gulseren Uysal.

(Foto Torremocha).

FRANCIA SE OPONE A LA VISITA...

(Viene de la primera página)

que para su información le incluía el texto de dicho documento.

El adjunto documento es el que se había hecho público horas antes y en el que se acusa a Túnez de despreciar las ofertas francesas para un acuerdo de alto el fuego. En él se pone también de manifiesto que los soldados franceses no se retirarán de la base de Bizerta hasta que Francia tenga las adecuadas garantías de que no se volverá a establecer otro bloqueo. —(Efe).

PROPUESTA GALA

PARIS, 26. — El Gobierno francés ha anunciado esta noche que está dispuesto a emprender negociaciones con Tunicia con respecto a que la vida normal vuelva a Bizerta.

En un comunicado facilitado después de cuatro horas de reunión del Consejo de Ministros, se dice que Francia desea «que los tratos puedan empezar entre las autoridades francesas y tunecinas para ajustar la situación, tan pronto como sea posible, y de común acuerdo».

El ministro de Información francés, Louis Terrenoire, ha manifestado que, durante dos horas, el Gabinete estuvo tratando de la cuestión de Bizerta.

En la nota francesa se añade que, después del alto el fuego del 22 del actual, el Gobierno francés ha dado instrucciones al comandante en jefe de la base de Bizerta para que trate de que las condiciones de vida normales vuelvan a Bizerta.

Se agrega que estas negociaciones no habían empezado todavía porque las autoridades tunecinas han rechazado la proposición francesa de celebrar las conversaciones en un edificio elegido de mutuo asenso

En dicho comunicado se declara, asimismo, que las operaciones militares llevadas a cabo en Bizerta se habían hecho inevitables a causa de la actitud tunecina y a la acción de este país contra la base.

En la declaración se manifiesta, finalmente, que las fuerzas tunecinas que habían penetrado por la fuerza en el territorio francés del Sahara fueron rechazadas rápidamente el lunes por la presión ejercida sobre ellas por un «comando» francés.—(Efe).

RECHAZADA

PARIS, 26.—Túnez ha rechazado una oferta francesa para negociar una solución local al problema de Bizerta y está reagrupando sus fuerzas en la Casbah de Bizerta, anuncia un representante del Ministerio de Información francés.

El representante ha declarado también que el presidente Burguiba ha rechazado la oferta que le ha sido hecha por el comandante de la base, vicealmirante Maurice Amman, para entrevistarse con el gobernador de Bizerta en el sector de la ciudad que se encuentra en poder de los tunecinos.

"Por orden del Gobierno de Túnez, esta oferta ha sido rechazada», ha informado el representante del Ministerio. Y añadió que «por parte tunecina parece existir el deseo de hacer las cosas más difíciles como sea posible».

Dijo igualmente que desde la orden de alto el fuego, dada el pasado fin de semana, Túnez está reagrupando sus fuerzas en la Casbah de la ciudad de Bizerta. «Ahora se ha convertido en un fuerte reducto», ha dicho, añadiendo que los militares franceses se sienten preocupados e irritados por estos preparativos.

Sin embargo, añadió, a pesar de la falta de contactos oficiales con los tunecinos en Bizerta, «hemos podido reanudar las relaciones personales y oficiosas con los oficiales tunecinos». Ello ha permitido que se restablezcan los servicios de agua y electricidad a la ciudad.

Negó el representante del Ministerio de Información que sean ciertas las quejas tunecinas según las cuales las fuerzas francesas son culpables de ejecuciones sumarias de tunecinos. Dijo que hasta ahora el Gobierno de Túnez no ha podido presentar ninguna prueba concreta en apoyo de sus acusaciones.—(Efe).

Aventuras en el mar de un español y un guatemalteco

TAIPEH (Formosa), 26.—Dos osados marineros, un español y un guatemalteco, descansan confortablemente en esta capital después de haber navegado a la deriva sin esperanzas, durante siete días, en el mar del Sur de la China.

Los dos aventureros, Alfredo Cazalis, de 37 años, de España, y Manuel Garzaval, de 40 años, de Guatemala, intentaban navegar con su pequeño yate "Euskalduna" desde Hong-Konk a Guatemala, pero hace diez días fueron alcanzados por el tifón "Flossie" cuando se encontraban en el mar de Jollo, frente a las costas filipinas. La violencia del temporal rompió el mástil principal de la embarcación y después se les paró el motor a causa de una avería.

Durante siete días navegaron a la deriva hasta que fueron avistados hace tres días por un barco pesquero de la China nacionalista.

Describiendo la odisea, Carvazal dijo: "Nuestro pobre "Euskalduna" se agitaba como un cascarón de nuez. Las olas parecían montañas. A las pocas horas, el motor se paró y la parte superior del mástil se partió en dos pedazos".

Agregó que cuando el yate quedó a la deriva no tenían la menor idea de la dirección que llevaban.

Los dos han elogiado la hospitalidad de China y dicen que la comida aquí es mejor que la que tomaban en Hong-Kong.

Esperan, después de que su yate esté reparado, hacerse nuevamente a la mar para intentar cruzar el Pacífico.—Efe.

Convocatoria de ingreso en la Escuela de Periodismo

MADRID, 26.—La Dirección General de Prensa hace público que ha quedado abierto el plazo de presentación de solicitudes para el ingreso en la Escuela Oficial de Periodismo correspondiente al curso académico 1961-62, y con arreglo a las órdenes ministeriales de 7 de marzo de 1953 y del 20 de julio de 1957 («Boletín Oficial del Estado» del 27 de marzo de 1953 y del 25 de julio de 1957, respectivamente).

Para optar al ingreso se requiere estar en posesión del título de bachiller superior o título equivalente, y presentar una memoria autobiográfica de una extensión aproximada de veinte folios mecanografiados a doble espacio y por una sola cara, en la que se expongan las razones que el solicitante estime como signos de su vocación periodística y disposición profesional, así como sus reacciones subjetivas ante los acontecimientos más importantes de carácter público y privado ocurridos a lo largo de su vida.

Los ejercicios de ingreso, que se celebrarán en Madrid en el mes de septiembre, consistirán en pruebas orales y escritas que pongan de manifiesto la vocación y aptitud del aspirante para el ejercicio profesional, y en la traducción sin Diccionario de una lengua moderna elegida libremente por el aspirante, entre francés, inglés, portugués, alemán o italiano. El examen escrito tendrá carácter eliminatorio, pero en el caso de ser aprobado se reconocerá su validez siempre que el alumno apruebe el oral en la convocatoria de 1962. De no ser así, quedará anulado automáticamente.

Las solicitudes, formuladas en el impreso que se facilita en la Escuela y en las Delegaciones Provinciales de Información y Turismo, habrán de presentarse junto con la memoria autobiográfica en la Secretaría de Centro, calle del Capitán Haya (Madrid, 20), a las horas de oficina, dentro del plazo que termina el día 31 de agosto. En las instancias se hará constar, de modo inequívoco, el idioma elegido por el solicitante para el examen de ingreso, así como el título o títulos de los estudios realizados. Los alumnos que hubiesen aprobado el examen escrito en la anterior convocatoria deberán presentar su solicitud dentro del mismo plazo, con objeto de verificar el examen oral.

Verificadas las pruebas, quienes sean admitidos como alumnos de la Escuela, presentarán la documentación propia del expediente académico: partida de nacimiento, certificación de estudios, certificado negativo de antecedentes penales y dos fotografías para carnet. A esta documentación se podrán añadir los testimonios que se considere oportuno aducir como méritos adicionales.

Con objeto de favorecer la concurrencia de aspirantes intelectualmente dotados, con vocación probada y merecedores de asistencia económica, la Escuela convocará durante el mes de octubre un concurso para la concesión de becas entre los alumnos que hayan aprobado con mejor puntuación.

SGCB2021