NUEVA RIOJA

Precio 1'50

Dpto. Legal, LO-

Viernes, 19 de Mayo de 1961 — Año XXIV -Núm. 7.113 — Martínez-Zaporta, 9.-Apartado 28.-Logroño

Auto - Móriz

Carburadores. — "MANFER", Correas "PIRELLI"

Camisas y pistones "MAHLE"

CALVO SOTELO, 4. — TELEFONO 23-32.

Parece decidida la conferencia Kennedy-Kruschev

EE. UU. y Tailandia se comprometen a colaborar íntimamente en la defensa del Sureste de Asia

WASHINGTON, 18.—El presidente Kennedy parece decidido a celebrar la ya apuntada entrevista con el jefe del Gobierno soviético, Nikita Kruschev, según círculos allegados a la Administracion norteamericana. La confirmación del hecho ha sido motivo de un debate en el Senado sobre la conveniencia de celebrar ahora tal reunión.

La primera noticia oficial sobre la posible entrevista Kennedy-Kruschev procedió del secretario interino de Estado, Chester Bowles, en una declaración ante la Comisión de Asuntos Exteriores del Senado. El presidente de dicha Comisión, J. William Fulbright, dijo que Bowles señaló que la decisión definitiva se formulará en un futuro próximo, pero que podía decir que el presidente Kennedy está "firmemente decidido" a llevar a cabo tal entrevista.

Poco después, el secretario de Prensa de la Casa Blanca, Pierre Salinger, manifestó que Kennedy ha tratado sobre la posibilidad de celebrar la reunión con Kruschev con el jefe del Gobierno canadiense, John Diefenbaker.

Otros círculos ponen de relieve que si las conversaciones entre Kennedy y Kruschev han de llevarse a cabo, el presidente norteamericano deberá abandonar París el 2 de junio, después de su entrevista con el presidente de Francia, De Gaulle, para reunirse con el jefe del Gobierno soviético en Viena en los días 3 y 4 de junio.—

* * *

VIENA, 18.—Las autoridades austríacas tienen ya el programa para la próxima "pequeña reunión de alto nivel" entre el presidente Kennedy y el jefe del Gobierno soviético, Nikita Kruschev, a primeros del próximo mes de junio, según informa esta noche la Agencia "Reuter".

Dice la información que han sido fijados los días 3 y 4 de junio para las conversaciones entre los dos hombres de Estado.

Añade que el presidente Kennedy llegará por vía aérea o bien en la noche del viernes día 2 o en la mañana del sábado, y que Kruschev tiene prevista la llegada en la mañana del sábado día 3.

Ambos dirigentes abandonarán Viena el lunes día 5 por la mañana, como más tarde.—Efe.

* * *

ESTOCOLMO, 18.—El órgano del partido comunista, "Pravda", ha publicado hoy la primera indicación de que es posible se celebre la conferencia entre el presidente Kennedy y el jefe del Gobierno ruso, Kruschev. El diario sugiere también que la situación en el Sureste de Asia será uno de los principales temas de las conversaciones.—(Efe).

COMUNICADO DE KENNEDY Y EL JEFE DEL GOBIERNO CANADIENSE

OTAWA, 18.—El presidente Kennedy y el jefe del Gobierno canadiense, John Diefenbaker, han publicado un comunicado conjunto en el que se dice, entre otras cosas, que la "incorporación" del régimen de Castro en Cuba con los países comunistas es causa de grave preocupación. Se añade que este hecho amenaza la evolución pacífica de la democracia en los países iberoamericanos.

En el mismo documento, facilitado al término de la estancia del presidente Kennedy en Canadá, se dice que "los dos dirigentes han acordado que el desarrollo y el apoyo general a una organización de control efectivo representan elementos claves para la solucion de la crisis de Laos, esencial para la paz y estabilidad del Sureste de Asia".—(Efe).

EE. UU. Y TAILANDIA SE COMPROMETEN A COLABORAR INTIMAMENTE EN LA DEFENSA EL SURESTE DE ASIA

BANGKOK, 8.—Los Estados Unidos y Tailandia se han comprometido a "colaborar íntimamente en la defensa del Sureste de Asia y estudiar los me-

(Pasa a la última página)

El alcalde de París visita a Castiella

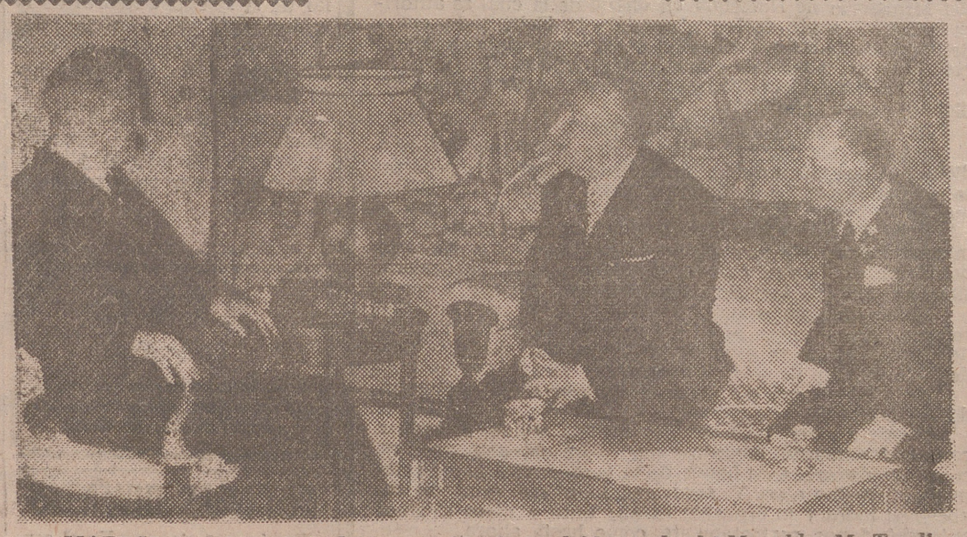

MADRID. — Acompañado del alcalde de Madrid, conde de Mayalde, M. Tardieu, presidente del Consejo Municipal de París, ha visitado en el Ministerio de Asuntos Exteriores al señor Castiella. En la foto, un momento de la entrevista. (Foto Europa)

Dieciocho Estados compondrán el Congo

BRUSELAS, 18.—Diez y ocho Estados compondrán la futura República Federal del Congo, conforme han decidido los dirigentes reunidos en la conferencia de Coquilhatville, según informa la agencia de noticias congoleña.

En un despacho procedente de Coquilhatville, recibido hoy en la capital belga, se ha comunicado que los asistentes a la conferencia han incluido todas las antiguas provincias del ex-Congo Belga, pero que las han dividido en varios nuevos Estados cada una de ellas.

La agencia no ha facilitado los límites que tendrán los nuevos Estados.

Los observadores políticos de Bruselas hacen notar que ni el presidente de Katanga, Moise Tshombe, ni el dirigente lumumbista Antoine Gizenga, figuran entre los nombres de los gobernadores de los Estados recién creados. No se hace mención alguna al dirigente que encabezará el Gobierno del Estado lumumbista de Kivu.—Efe.

TSHOMBE, SOMETIDO A INTERROGATORIO

LEOPOLDVILLE, 18.—El presidente Tshombe ha tenido que responder a un interrogatorio en relación con la muerte del ex-primer ministro Lumumba, según las noticias que se reciben procedentes de Coquilhatville. El dirigente katangueño fue llevado desde la villa donde ha estado internado durante tres semanas al Palacio de Justicia de dicha ciudad.

El jefe de Seguridad de Coquilhatville, Víctor Ndeka, y otros dos jueces que todavía no han sido nombrados formarán otra Comisión que decidirá si Tshombe va a ser juzgado o continuará detenido durante otros seis meses.

El presidente katangueño está acusado del delito de alta traición y de haber amenazado la seguridad del Estado. La "orden oficial de detención" dictada contra Tshombe no hace mención específica de la muerte de Lumumba, aunque el ministro de Asuntos Exteriores, Bomboko, hizo referencia a ello al atacar a Tshombe.

Joseph Kasongo, presidente de la Cámara de Diputados, ha pedido que el Parlamento se reúna en Kamina, como sugirió el dirigente lumumbista Gizenga.

En un telegrama al ministro del Interior, Adula, publicado aquí, Kasongo decía que si no se desarma al Ejército es imposible que el Parlamento se reúna en Leopoldville, como ha declarado el presidente Kasavubu.

Ludongo, un ex-seguidor de Lumumba, ha dicho que Kamina es el único lugar accesible para todos los parlamentarios. —(Efe).

La «eterna» conferencia nuclear de Ginebra

GINEBRA, 18.—El delegado soviético en la conferencia tripartita para la suspensión de pruebas nucleares, Senyon Tsarapkin, ha dicho en la sesión de hoy que Rusia se negaría a firmar un tratado de prohibición de estas experiencias «si cualquier país de la OTAN prueba o continúa probando armas nucleares». «Si un país de la OTAN —agregó— experimenta nuevamente un ingenio nuclear, Rusia lo renovaría también, porque no está dispuesta a aceptar una inferioridad militar».

Antes de intervenir el representante ruso —que se refería a las pruebas francesas—, el delegado norteamericano, Arthur H. Dean, rechazó una vez más la propuesta rusa para que el organismo de control del futuro tratado esté presidido por un Consejo tripartito con poder de veto en cada uno de sus miembros.—(Efe).

El presidente de Corea del Sur y sus ministros aprueban la revolución

La Junta revolucionaria empezó radicalmente su política anticomunista

SEUL, 18.—El presidente coreano, Posun Yun, ha anunciado hoy públicamente su apoyo a la revolución militar que ha derribado al Gobierno del primer ministro, John M. Hang. El presidente hizo pública una declaración a través de la radio coreana, después de que el jefe del Gobierno, Chang, anunció la dimisión de su Gobierno.

Posun Yun también dio su aprobación al estado de guerra declarado por la Junta militar, el pasado martes.

En su declaración, el presidente dijo: «Es lamentable que una revolución militar haya tenido que ser impuesta, en vista de las actuales condiciones de esta nación. Yo espero que la revolución patriótica militar conseguirá salvar la difícil situación».

Añadió que «los asuntos de Estado dependerán, por ahora, del Comité revolucionario militar, pero confío en que los asuntos del Estado serán normalizados tan pronto como sea posible». «El primer ministro, Chang, y su Gobierno han dimitido voluntariamente».

Casi al mismo tiempo que se leía por radio la declaración del presidente, el Comité revolucionario militar publicaba su decreto número 14, en el que se prevé una parcial liberación de los fondos monetarios congelados. Consta de cuatro puntos, en los que se ordena: la retirada de cantidades de cuentas bancarias quedará limitada mensualmente, a 10 millones de kwan; la retirada para gastos de negocio no podrá exceder de cinco millones de kwan, en una sola transacción: quedan suprimidas totalmente las restricciones monetarias para los extranjeros y misiones diplomáticas; quedan suprimidas las restricciones sobre transacciones comerciales extranjeras.

Mientras, se sabe que los miembros del Comité revolucionario y otros dirigentes civiles y militares están celebrando conversaciones destinadas, al parecer, a la formación de un Gobierno por encima y al margen de los partidos.—(Efe.)

* * *

SEUL, 18 — La Junta revolucionaria, con objeto de consolidar su poder, ha aumentado el número de sus miembros de cinco a treinta y dos, figurando entre ellos altos jefes de todos los servicios armados. Sin embargo, entre ellos no figura el teniente general Han Lim Lee, de quien se ha dicho, sin confirmación oficial, ha sido relevado del mando del primer ejército surcoreano, que cubre la línea de armisticio, y detenido. Este general no se ha puesto al lado de la Junta hasta pasadas las 48 horas del golpe de Estado.

La Junta ha hecho del anticomunismo su principal objetivo y no ha perdido el tiempo para conseguirlo. Las autoridades revolucionarias han ordenado se efectúe una campaña contra los izquierdistas en toda la nación. No hay noticias de cuántas personas han sido detenidas.

El miércoles por la noche fueron detenidos tres redactores de un periódico llamado progresista. Hoy han sido detenidos seis periodistas que abogaban por la neutralización de Corea y por que se estableciesen contactos con los comunistas del Norte del país.

También ha sido detenido un número no anunciado de supuestos espías. Se sabe que las autoridades se disponen a acelerar el juicio contra otras tres personas que se sospecha son agentes comunistas y que ya están detenidas.

El teniente general Chang Chang Kook, comandante de la ley marcial, ha dado un plazo de 24 horas —desde el mediodía de hoy hasta el mediodía de mañana— para que se rindan los «espías». En el edicto se advierte a todas las personas que colaboran con los espías o a las personas que han trabajado con los comunistas, que se presenten al Servicio de Información Militar o a la Policía en cualquier zona. Se añade que todos aquellos que se entreguen en este lapso de tiempo serán tratados con indulgencia.

También advierte el comandante de la ley marcial que aquellas personas que sean detenidas por estos motivos después del plazo dado, serán severamente castigadas.

(Pasa a la última página)

La misión económica española presidida por el ministro de Comercio será recibida hoy por el presidente del Brasil

RIO DE JANEIRO, 18.—La misión económica española, presidida por el ministro de Comercio, señor Ullastres, fue recibida en el aeropuerto internacional de Galeón por el ministro de Industria y Comercio de Brasil, señor Artur Bernardes, acompañado de su jefe de Gabinete; el introductor diplomático, Brancett de Mesquita, en representación del Ministerio del Exterior; el embajador de España, conde de Casa Rojas, a quien acompañaban todos los miembros de la representacion diplomática; numerosos representantes de la colonia española y entidades brasileñas y periodistas de la Prensa brasileña y extranjera.

El señor Ullastres y los miembros de la misión española serán recibidos hoy, a las nueve de las mañana (hora española), por el presidente, en Brasilia. Como medida previa a la llegada del señor Ullastres, el presidente Quadros determinó que se constituyese en el Ministerio de Relaciones Exteriores un grupo de trabajo que integran representantes de dicho Ministerio y de los de Hacienda, Industria y Comercio y Minas y Energía, así como del Banco del Brasil, del Instituto Brasileño del Acero, de la Comisión de Marina Mercante y del grupo de expansión de la industria automovilística. Las actividades de este grupo de trabajo tienen como fin el estudio de la intensificación del intercambio comercial con España, considerado del «más alto interés para el Brasil».

Mañana, viernes, darán comienzo en Río de Janeiro las conversaciones técnicas y los contactos con las autoridades económicas y hombres de negocios del Brasil, con vistas al mejor desarrollo del intercambio comercial entre ambos países.—(Efe)

Fidel Castro quiere cambiar prisioneros por tractores

LA HABANA, 18. — El jefe del Gobierno cubano, Fidel Castro, ha ofrecido cambiar los prisioneros capturados durante la fracasada infiltración del pasado mes por 500 "bulldozer" o cierto número de tractores

Dirigiéndose a seis mil miembros de la Asociación Nacional de Pequeños Granjeros, Castro dijo: "Vamos a hacer que los prisioneros trabajen para su sustento, de modo que comprendan cuán duro trabajo es". El jefe del Gobierno cubano continuó: "Si el imperialismo quiere que estos hombres no trabajen, los cambiaremos por tractores o por 500 "bulldozer". Dijo después que algunas familias adineradas querían ofrecer un tractor a cambio de un hijo, pero agregó: "No queremos intercambios individuales, sino en bloque". Advirtió a continuación que algunos prisioneros considerados como "criminales" no entrarían en el cambio.

Hablando en Rancho Boyeros, 16 kilómetros al Sur de la capital cubana, Castro se refirió a los especuladores agrícolas que entorpecen la producción y el consumo con precios abusivos.

El jefe del Gobierno cubano pronunció su discurso en una exposición agrícola donde se exhiben tractores soviéticos, checos y rumanos.

Los observadores políticos en la capital cubana opinan que el ofrecimiento de Castro para cambiar prisioneros por tractores ha sido hecho seriamente.—(Efe).

EE. UU. esperan poner otro hombre en el espacio el próximo mes

CABO CAÑAVERAL (Florida, Estados Unidos), 18. — Los Estados Unidos confían en poner otro hombre en el espacio el día 20 de junio, según se dice en círculos bien informados. La prueba será un breve vuelo suborbital semejante al que realizó el 5 de mayo el comandante Alan Shepard.

El día 12 de junio se intentará poner en órbita una cápsula.

El segundo norteamericano en ir al espacio será el teniente coronel John Glenn o el capitán Virgil Grissom. Ambos se entrenaron juntamente con Shepard para realizar el primer vuelo espacial.

La cápsula será lanzada al espacio con un cohete "Redstone" y el piloto tendrá que realizar controles manuales en diferentes puntos de la trayectoria y realizar algunas misiones que no fueron asignadas a Shepard

La primera tentativa norteamericana de poner en órbita una cápsula sin tripulante fracasó el 25 de abril al desviarse de su curso el cohete "Atlas" y ser destruído por ello. Sin embargo, la cápsula cayó lentamente con su paracaídas en el Atlántico.

Si esta vez se consigue un éxito, a continuación se lanzará una cápsula vacía, luego con un chimpancé y, por último, con un hombre, que dará tres vueltas alrededor de la Tierra. Todavía no se han fijado las fechas de estas últimas pruebas.—(Efe).

«La inauguración en Madrid del monumento al general San Martín, estampa el sello definitivo de la vinculación espiritual de los pueblos de Argentina y España»

Dice el embajador argentino

MADRID, 18. — "La inauguración inminente del monumento al general San Martín, en el Parque madrileño de la Moncloa, estampa el sello definitivo de la vinculación espiritual de los pueblos de Argentina y de España". Con estas palabras inició sus declaraciones el embajador de la Argentina en España, general don Héctor D'Andrea, en la conferencia de Prensa convocada hoy en la sede de dicha Embajada.

Hizo después el señor D'Andrea una breve referencia a los antecedentes del proyecto de este monumento y a su desarrollo, y declaró que, desde su iniciación hasta su terminación, había "batido un record en la erección de monumentos de esta clase", ya que apenas habían transcurrido diez meses desde las primeras gestiones hasta su total terminación. Explicó que, a fines de 1959, se posesionaba en Madrid de su puesto de embajador, y casi inmediatamente se dirigió al ministro de Asuntos Exteriores español, Sr. Castiella, para solicitar su apoyo en el proyecto de levantar un monumento en Madrid al general San Martín. El ministro no sólo accedió gustoso a la petición del embajador, sino que puso toda la generosidad y toda la hidalguía tradicional en los españoles al servicio de dicho proyecto, con el máximo entusiasmo. Lo mismo le ocurrió en una gestión similar cerca del alcalde de Madrid, conde de Mayalde, quien, con el mismo entusiasmo, hizo suya la idea y, espontánea y generosamente —preciso el embajador—, prestó la ayuda necesaria para que el monumento fuese levantado por un esfuerzo común de españoles y argentinos, a cuyo fin el Ayuntamiento madrileño ha costeado las obras arquitectónicas de basamento y la Argentina las de la parte escultórica. En toda esta labor —añadió— "nos ha impulsado a nosotros, los argentinos, la decisión de rendir un homenaje a España a través de la histórica figura del general San Martín".

A continuación, el general D'Andrea hizo una exposición de lo que va a ser el monumento, al que calificó de clásico en su género, y que está compuesto de un basamento sobre el que se asienta la estatua ecuestre de San Martín. La base está cubierta con bajorrelieves, en sus laterales, el de la derecha representa "la carga de un escuadrón del Regimiento de Borbón", en la famosa batalla de Bailén, en la que participó San Martín con tanto arrojo que le valió su ascenso a teniente coronel; su autor es el escultor español De la Herrán Matorras, descendiente, por línea colateral, del general San Martín. El bajorrelieve de la izquierda, obra del escultor argentino Perlotti, representa "El paso de los Andes". En ambos frentes hay sendas placas con inscripciones conmemorativas.

Finalmente, el embajador pu-

(Pasa a la última página)

SGCB2021

La Vida en la Ciudad

VENTANA A LA CALLE

Pues, algunos dirán lo que quieran, pero todo lo que sea dar facilidades a los fumadores, a nosotros, como fumadores de los recalcitrantes, nos parece muy bien.

Alguna vez nos tenía que tocar a los fumadores alguna ventaja. Para eso aguantamos, sin rechistar, todo lo demás. Y, todo lo demás, no es moco de pavo. Pero, bueno, que ahora no se trata de hablar de lo demás, porque acabaríamos por avinagrar el gesto, y lo que en realidad corresponde es que ahora se nos vea con cara satisfecha, para que no se diga.

Nos estamos refiriendo, como todos ustedes habrán comprendido ya perfectamente, a esa reciente disposición del Ministerio de Hacienda en virtud de la cual se autoriza la venta, tanto de las labores de la Tabacalera como de las importadas, no sólo en los estancos, sino en cafés, restaurantes, locales de espectáculos, casinos, etc., etc.

¿Que los estancos «verdaderos» van a resultar perjudicados con tal medida?

¿Y quién ha dicho semejante cosa?

Pues, sí, alguien lo ha dicho. Era inevitable. Lo han dicho quienes saben que se ha dado la disposición, pero no saben nada más. Lo de siempre, vaya. Hablar sin saber, que es lo bonito.

Porque da la casualidad de que, a los nuevos establecimientos autorizados para la venta de tabaco, no les está permitido surtirse de éste directamente en la Tabacalera, sino que han de hacerlo en los estancos. Así que, a ver.

Total: que, en resumidas cuentas, todo va a quedar reducido a que ahora se va a hacer de un modo lícito y honorable lo que ya se venía haciendo «de tapadujo» desde hace mucho. Ni más, ni menos.

No creemos que eso pueda perjudicar a nadie, sino todo lo contrario.

Puede que en todo caso, la medida venga a acabar con ciertos ingresillos «extra» que ahora obtenían algunos, cosa que, dicho sea en honor de la verdad, casi nadie veíamos con malos ojos. Y, seguramente, ni eso. Aquí nos conocemos todos y lo probable es que unos y otros sigamos entendiéndonos perfectamente, como hasta ahora.

Pues hombre, entonces bien venida sea la disposición esa.

Y, los aficionados a hablar sin saber, menos bulla.

* * *

HUCHA POPULAR

Nuevos casos atendidos por la Hucha Popular:

En primer lugar, como no podía menos de suceder, se han facilitado dos botes de «Pelargón» a otros tantos pequeñines, con el consabido desembolso de ochenta y dos (82) pesetas.

Además, para una enferma de escasos recursos, un frasquito de «Antistiná Privina», unos supositorios de «Codefilona» y un envase de «Vitamina A Orzán». Importe, sesenta y seis (66) pesetas, descontando un piquillo a favor de la Hucha.

Para otra enferma, un frasco de «Oraltonic», con abono de cincuenta y siete (57) pesetas, también después de dejar a un lado otro pequeño pico.

Y, por último, para una tercera enferma, un frasco de «Buscapina compositum», que ha importado setenta y ocho (78) pesetas.

Por su parte, en el capítulo de aportaciones, hay que anotar:

Cien (100) pesetas, recaudadas al final de una cena de los más bizarros «quintos del 25». ¡Bien por los esforzados veteranos!

Setenta y cinco (75) pesetas de otra cena, ésta de esos buenos taurinos de otras veces que, por cierto, llevan una «racha» de reuniones bastante decentita. ¡Qué vida ésta, amigos!

Aparte, de uno de esos taurinos, cincuenta (50) pesetas.

De «Uno que no cenó», cien (100) pesetas.

Y, en fin, ochenta (80) pesetas de S. J.

Resulta, en consecuencia, que las mil trescientas diez (1.310) pesetas en que estaba el fondo general el otro día, pasan hoy a las mil cuatrocientas treinta y dos (1.432).

Profundamente agradecidos a todos los generosos donantes.

AVISO

JOSE MARIA SANCHEZ VIDAURRE

Propietario del MESON «EL COCINERO». PANZARES.

Hace saber a su distinguida clientela y público en general, que ha abierto su establecimiento de verano.

Servicio esmerado de Bar. Restaurante. Meriendas y espléndidas habitaciones.

Para encargos: Restaurante «EL COCINERO». Tfno. 1606.

Sección religiosa

CORTE DE HONOR DE SEÑORAS Y CABALLEROS DEL PILAR

Mañana, sábado, a las nueve y media de la mañana, en el altar de Nuestra Señora del Pilar de la Iglesia Catedral de la Redonda, se celebrará la misa de comunión general en conmemoración de la coronación de la Virgen del Pilar.

Se ruega la asistencia de los asociados llevando la medalla.

SANTOS DEL DIA

Santa Ciriaca, San Teófilo y San Pedro.

PISO

SE VENDE

Seis habitaciones, servicios, al mediodía. Duquesa de la Victoria, 45, 3.º dcha.

NOTICIAS DIVERSAS

Cupón pro-ciegos.—En el sorteo celebrado ayer, resultó premiado el número 932.

Los cupones terminados en 32 están premiados con 25 pesetas cada uno.

Temperaturas de ayer.—Máxima, 17'2, a las 15; mínima, 10'2, a las 7'30 de la mañana; media, 13'7.

Presión atmosférica, 733.

Lluvia, 2'7 litros por m.2.

Farmacias de guardia para hoy.—Señorita Gloria Moreno Abecia, General Franco, 44, y don Fernando Martínez Muñoz, República Argentina, 1.

Vacantes.—La Dirección General de Justicia anuncia en el B. O. del Estado fecha 17 del actual concurso de traslado para cubrir las vacantes de la justificia municipal existentes en los Juzgados Municipales de diversas localidades, entre ellas una en el de Logroño.

A su vez, la Dirección General de Enseñanza Media declara desiertas las plazas de profesores adjuntos numerarios de Institutos Nacionales de Enseñanza Media en el concurso de traslados correspondiente, figurando entre ellas la de Geografía e Historia de los Institutos de Calahorra y Logroño; de Matemáticas, en el de Logroño; de Física y Química, en el de Calahorra; de Ciencias Naturales, en el de Logroño, y de Inglés en el de Calahorra.

Pedro María de Castro

SUSPENDE SU CONSULTA DESDE EL 21 DE MAYO AL 2 DE JUNIO.

(C.S.P. n.º 183)

PARIS Excursión de seis días. Precio, 2.200 pesetas, todo comprendido: Viaje, alojamiento, comidas, traslados y guías para las visitas turísticas. Salidas garantizadas

BARCELONA Feria Internacional de Muestras. Regreso por la costa de Sitges, Tarragona, Salou Cambrils. Salida, 31 mayo. Regreso, el 4 de junio

LOURDES Peregrinación colectiva anual. Salida, el 4 de julio. Cierre de inscripciones, el 15 de junio. Informes, folletos y reservas en VIAJES «INTERNACIONAL EXPRESO». Moroy, 1. Tfno. 3672

COSECHADORAS AUTOMOTRICES

Mc CORMICK - INTERNATIONAL

con motor Diesel de 35 H.P. de 2'10 metros de corte

FACILIDADES DE PAGO — ENTREGA INMEDIATA

EXPOSICION Y VENTA:

Maquinaria Agrícola E. MURUA

Agencia Múgica, Arellano y Cía., S. A.

CALVO SOTELO, 31. LOGROÑO. TELEFONO 3469

LA ACTIVIDAD EN NUESTROS CENTROS OFICIALES

El Consejo Provincial del Movimiento acuerda felicitar al señor Elorza Aristorena

En la tarde de ayer y bajo la presidencia del jefe provincial, celebró sesión ordinaria la Comisión Permanente del Consejo Provincial del Movimiento, en la que fueron estudiadas e informadas diversas actividades de la Jefatura Provincial, que han de ponerse en práctica en fecha próxima, destacando entre ellas el "III Concurso de Embellecimiento de Pueblos de la Rioja", y la organización del desplazamiento a la basílica de la Santa Cruz del Valle de los Caídos, con ocasión de los sufragios por los Caídos de la provincia, que han de tener lugar en la semana del 24 al 31 del próximo mes de julio.

Los delegados y jefes de servicio dieron cuenta de la marcha de sus respectivas organizaciones, y el jefe provincial informó al Consejo del plan de visitas oficiales a las localidades de la provincia. Por último, y a sugerencia de la presidencia, el Consejo, por unanimidad, acordó felicitar al jefe provincial del Movimiento y gobernador civil de Santander, excelentísimo señor don José Elorza Aristorena, por la distinción de que ha sido objeto con la concesión de la Medalla de Oro de la Ciudad de Logroño y la condecoración de Comendador de número de la Orden Civil del Mérito Agrícola.

VISITAS AL SEÑOR GOBERNADOR

Durante la jornada, el excelentísimo señor gobernador, don Ramón Castilla Pérez, recibió en su despacho las visitas de don Francisco Rodríguez Maimón, delegado provincial de Información y Turismo; don Diego Ochagavía Fernández, secretario de la Cámara de Comercio; don Eladio Palacio Príncipe, jefe provincial del SEM; don Santiago Quemada y don Víctor de Lerma, presidente y secretario, respectivamente, de la Delegación Provincial de la Asociación de la Lucha contra el Cáncer; don Ricardo Herreros López, alcalde de Badarán, acompañado del secretario; don Eugenio Pérez Garnica, alcalde de Bañares, acompañado de una Comisión; don Antonio Martínez Miranda, funcionario de la Excma. Diputación Provincial; don Cipriano Miguel y don Francisco Pérez Elías, de "Los Amigos del Sanatorio de San Pedro", de Logroño.

Notas oficiales

DELEGACION DE HACIENDA

LIBRAMIENTOS PUESTOS AL PAGO

Perceptores: Adrián Rodríguez Blanco, Agapito Moreno Fariols, Agustín Zapatel Benito, Baldomero Bericochea Modrego, delegado jefe Centro de Telecomunicaciones, Florencio San Raimundo Suescun, habilitado del Cuerpo General de Policía, habilitado del 10.º Tercio de la Guardia Civil, habilitado pagador Delegación de Industria; ingeniero jefe de la Jefatura Agronómica, José María Moscoso, José Martínez Hernández, Julián Palacios Marín, Manuel Bonilla Mateo, Silviano Pérez Diago, Teodoro Torroba Iturbe y Luis García García, Valero Fernández Velilla, Victoriano Sáenz-López García y Antonio Lacambra Rubio.

DIPUTACION PROV.

EIBRAMIENTOS

Relación de libramientos que se hallan al pago en la Depositaría de Fondos Provinciales:

Felipe López Murga, viuda de Juan de Dios Cambra, Imprenta Marañón, Hijos de Merino, Casa Sarich, Encuadernación Revert, Gráficas Quintana, Oscar Torcelly, Hojalatería La Moderna, Electra Recajo, S. A., Imprenta Torroba, Isidoro Ochoa, Barandiarán, S. A., Muebles Pernas, Centro Farmacéutico Vizcaíno, T. Sáenz y Cía., S. L., Salto del Cortijo, Valentín Ruiz, Félix Martínez Ezquerro, Dionisio Muniesa, Ferretería La Inglesa, Talleres Andrés, Avelino Peñalva, Marco y Ramírez, viuda de Roque Medel, Elías Ruiz, Electricidad Dosas, viuda de Joaquín Martínez, Droguería Muro, Hermandad Sindical de Labradores y Ganaderos, Rafael Ojeda, viuda de Fernández y Marrodán y Rezola.

ESCUELA PERICIAL DE COMERCIO

EXAMENES LIBRES DE JUNIO

En el tablón de anuncios de esta Escuela Pericial de Comercio se encuentran expuestos a los alumnos los horarios y tribunales para la convocatoria de exámenes libres de junio, que comenzarán el día 5 del próximo mes.

Registro Civil

Inscripciones verificadas en el día de ayer:

Nacimientos.—María-Amparo Benito y Oñate, María-Julia Calvo y Soria, José-Daniel López y Pascual, María-Luisa Paraíso y Romea, María-Begoña Jimeno y Rojas, Julio Agustín y Matute, y María-Teresa Merino y Palacios.

Defunciones.—Ninguna.

Matrimonios.—Demetrio Estavillo Lanchares con María Isabel Milagros Duarte Iturrizaga; Jesús Loza Santolalla con María Najar Yepes, y Jesús Casorrán Rubio con María Sol Infante Arroyo.

IMPRESORES

Se necesita oficial minervista de primera

Razón: NUEVA RIOJA

Oficina de Colocación. Ref. núm. 3427.

Hace 25 años

MARTES, 19 DE MAYO DE 1936

EN EL EXTRANJERO:

En Jerusalén fue asesinado el hijo del alcalde, de raza judía. Hubo varias detenciones de individuos sospechosos de haber participado en el crimen.

—Los obreros ferroviarios de Méjico se declararon en huelga. La señal indicando el paro fue izar una bandera roja y negra en el edificio de la administración de ferrocarriles. La huelga afectaba a unos 60.000 obreros.

EN ESPAÑA:

En la sesión de Cortes se dio lectura a la declaración ministerial y se aprobó un voto de confianza al Gobierno por 217 contra 61.

—El Tribunal Supremo confirmó la sentencia dictada por la Audiencia de Madrid contra los autores del atraco a un camión del que se llevaron un millón de pesetas y en cuyo suceso hubo un muerto y un herido de gravedad. Los procesados, Francisco Izquierdo, Ramón Fernández, Mariano Salas y Fernando Salvadores, eran condenados a muerte; Casimiro Chaves, a 27 años de prisión, y Manuel Sánchez, a 20.

—Cuando regresaba en Pontevedra a su domicilio el contratista de obras don Secundino Esperón, se le acercó un desconocido y, sin mediar palabra alguna, le hizo cuatro disparos, hiriéndole mortalmente. El atentado obedeció a cuestiones políticas.

—En Barcelona se declararon en huelga los obreros de la Junta del Puerto, solicitando el retiro obligatorio con el 80 por 100 del sueldo, el retiro por invalidez y la jornada de 44 horas.

—El gobernador de Oviedo manifestó a los periodistas que de madrugada había salido de una mina la diputada comunista «La Pasionaria» y había marchado a Madrid.

—En Bilbao, al final del entierro del guardia civil Jerónimo de la Fuente Zamorano, muerto en los sucesos del día anterior, intentó manifestarse un grupo de extremistas, que fueron detenidos. Se les encontraron varias pistolas.

—Un grupo de unas cincuenta personas agredió en la plaza madrileña de Lavapiés a los hermanos José y Angel Cerezo, de 20 y 18 años, afiliados a Falange Española, que al pasar frente a un club extremista dieron varios vivas de los que se estimaba subversivos.

—El ganadero de Montilla don Francisco Gamero resultó herido de gravedad al ser alcanzado por uno de los disparos que se cruzaban dos grupos de guardas jurados.

—En la capital asturiana, los obreros de la Fábrica Militar presentaron el oficio de huelga para el día 27, solicitando la desmilitarización de los obreros de las fábricas militares, indemnización de los salarios perdidos y destitución de los jefes distinguidos en la represión de los sucesos pasados.

—Bañándose en la playa de Las Palmas el ex ministro de Negocios Extranjeros de Venezuela don Pedro Itriaga, sufrió un ataque cardíaco y pereció ahogado. Hacía dos meses que residía en la capital.

EN LOGROÑO:

En las primeras horas de la mañana se intentó incendiar dos ermitas situadas en las proximidades de Torrecilla, sin lograr causar en ellas más que daños de escasa importancia.

—Al intentar subir a una camioneta en marcha el joven de Ezcaray, de 14 años, Alejandro García Agustín, tuvo la desgracia de ser alcanzado por una de las ruedas traseras, sufriendo tan graves heridas que falleció a poco de ingresar en el Hospital Provincial.

—En la carretera de Tarazona a Francia, término de Alfaro, fue atropellado el vecino de esta ciudad Juan Catalán por un automóvil de la matrícula de Bilbao, cuyo conductor no pudo ser detenido por haber huido a gran velocidad sin prestar auxilio alguno al atropellado.

—Se recibían noticias de varios pueblos ribereños del Iregua y del Cidacos detallando los grandes daños causados por las inundaciones, que alcanzaron alturas no conocidas por los vecinos de más edad. Aunque se produjeron serios peligros, no hubo que lamentar desgracias personales.

HACE 50 AÑOS

En el Instituto de Segunda Enseñanza continuaba el período de exámenes, obteniendo la nota de sobresaliente, en Lengua Castellana, Luis Muro y Joaquín Orúe; en Física, Antonio Gutiérrez, Javier Iñiguez y Valeriano Casas; en Aritmética, José María Gutiérrez, Rafael Urbina y Emilio Oca.

—El alcalde señor Iñiguez, y el ingeniero encargado del Pantano de La Grajera celebraron una reunión relacionada con el asunto de la traída de aguas a Logroño.

—En el mercado de cereales, que no estuvo muy animado a pesar de que los artículos iban de baja, se vendieron: el trigo, a 10'25 pesetas los 44 kilos; cebada, a 4'75 los 33 kilos; avena, a 3'75 los 26 kilos, y alubias del riñón, a 26 pesetas los 44 kilos.

—Las temperaturas del día en Logroño fueron las siguientes: Máxima, 16 grados; media, 14, y mínima, 9'4.

SEAT 600

ALQUILAMOS COCHES SIN CONDUCTOR.

Razón: TELEFONO 2042.

De importancia para los agricultores

Se pone en conocimiento de todos los agricultores haber recibido de importación nuestras cosechadoras marca MINNEAPOLIS-MOLINE, cuyo montaje se ha iniciado para su entrega inmediata de los siguientes tipos:

Modelo «88», de 7 pies de corte, con motor auxiliar.
Modelo UNI-TRACTOR de 10 pies de corte, autopropulsada
Este último tipo es adaptable a las siguientes máquinas:
UNI HASVERTOR, para cereales y leguminosas.
UNI HUSSKOR, para maíz
UNI WINDROWER, segadora hileradora.
UNI BALOR, embaladora.
Todas movidas por el mismo grupo motor.
Plenamente asegurado el repuesto de origen.

No se conforme en pedir su información a uno o dos usuarios de nuestras máquinas, sino pídanos relación de todos los agricultores que las tienen para completar mejor cuantos antecedentes deseen.

MUY IMPORTANTE. — Debido a las magníficas condiciones establecidas para la adquisición de nuestras máquinas, podemos considerar eliminado el posible problema económico de nuestros futuros clientes.

TRACTORES. — Igualmente se han recibido de importación los siguientes tractores:

MINNEAPOLIS - MOLINE G-VI, de 85 H.P. al motor, 75 H.P. a la polea y 67 H.P. a la barra.

MINNEAPOLIS - MOLINE-5, de 69 H.P. al motor, 59 a la polea y 55 H.P. a la barra.

MINNEAPOLIS - MOLINE, modelo MOTRAC, de orugas, de 55 H.P., y tractor marca ANSALDO-FOSSATI, de orugas, de 64 H.P.

MIGUELNOS, S. A. - Avenida de Madrid, 109, - Teléfono 17000

ZARAGOZA

FUTBOL — ZENITH — MARCA REGISTRADA — **TV** — TOROS

La gran marca americana presenta en España sus nuevos modelos con pantalla plana de 17-19 y 23" y 114° de deflección, con filtro antideslumbrante acoplado

Sólo ZENITH posee 20.000 voltios de poder lumínico, que hace que Vd. observe un contraste maravilloso que no puede ver en otros T. V.

Admire esta última novedad de la T V americana en los escaparates del distribuidor exclusivo para Logroño y provincia:

AUDIVOX - RADIO - TELEVISION

DOCTORES CASTROVIEJO, 44 (Esquina a Colón) TELEFONO 39-47.

NO GASTE EL TIEMPO PROBANDO MODELOS ANTICUADOS

Gafas - Relojes

SURTIDO COMPLETO DE MODELOS Y MARCAS

LA CENTRAL DE RELOJERIA Y OPTICA

Hnos. Moroy, 2.

CARTELERA DE ESPECTACULOS

ALHAMBRA Desde las 5 — A. Mayores
Precio: 5 ptas. Ultimo día
1.—GRANDIOSO EXITO del film del auténtico «suspense»
LA MASCARA SUBMARINA
Con Peter van Eyck y Betta St. John
2.—El divertidísimo reestreno
SIETE ESPOSAS PARA UN MARIDO
En technicolor. Rex Harrison y Margaret Leighton

AVENIDA Desde las 5 — A. mayores
PASES a las 5, 7, 9 y 11
EXITO CUMBRE
Un gigantesco reparto para una superproducción sin precedentes
LA CUADRILLA DE LOS 11
Technicolor - Cinemascope
Frank Sinatra, Dean Martin, Peter Lawford, Angie Dickinson, Richard Conte, Patricia Wymore y César Romero

Diana Cont. desde las 5 (A. mayores)
(Pases aprox.: 5, 7, 9 y 11)
¡DIVERTIDO ESTRENO!
Nunca se reirá tan a gusto con las alegres desventuras de un matrimonio feliz y sus 4 pequeños monstruos
NO OS COMAIS LAS MARGARITAS
CinemaScope - Metrocolor
Doris Day y David Niven
Cómo ser feliz aun peleándose; una guía divertidísima para matrimonios.

Frontón Desde las 5 — T. menores
1.—CLAMOROSO EXITO de la película de la arrolladora simpatía
BOTON DE ANCLA EN TECHNICOLOR
Con Manuel Gil, Dúo Dinámico, María del Sol y Gila
2.—Reestreno de la gigantesca epopeya bélica
LOS DIABLOS VERDES DE MONTECASINO
Con Dieter Eppler y Elma Karlowa

Olympia Cont. de de las 5 — MENORES
Grandioso programa doble
Sólo una vez cada 20 años surge una película de estas colosales proporciones
DIALOGO DE CARMELITAS
En CinemaScope
Jeanne Moreau y Alida Valli
Jamás el cine había sido tan patético y tan emocionante
Y el sensacional reestreno
EL REY Y YO
CinemaScope - Technicolor
Yul Brynner-Deborah Kerr

DELEGACION PROVINCIAL DE JUVENTUDES

Conferencia de don Amando de Miguel

Esta noche, a las siete y média de la tarde, finalizará en el salón de actos de la Delegación Provincial Sindical, Milicias, 1, el ciclo de conferencias organizado para el presente curso por el Seminario Provincial de Formación.

Hará uso de la palabra don Amando de Miguel Rodríguez, que disertará sobre el tema «Estructura industrial de España».

La personalidad del orador es suficiente garantía del éxito de la conferencia final de un curso muy brillante. El señor De Miguel nació en Zaragoza en 1937. Se licenció en Ciencias Políticas en 1960 con premio extraordinario y premio fin de carrera. Es diplomado en Sociología por el Instituto de Estudios Políticos; asimismo, es galardonado con títulos de especialista de Estudios Sindicales y Organización Industrial. En la actualidad es profesor ayudante de la Facultad de Ciencias Políticas y jefe del Servicio Nacional de Seminarios de Juventudes.

Ilustre Colegio Oficial de Médicos

SECCION CULTURAL

Mañana, sábado, a las ocho de la tarde, en el salón de actos de la Residencia Sanitaria, pronunciarán una conferencia los doctores don Vicente Comet Sánchez de Rojas y don Fernando Alonso-Lej sobre los temas «Cirugía de urgencia en el recién nacido» y «Comunicaciones interauriculares», respectivamente.

Se invita especialmente a los señores facultativos y personal sanitario.

El Presidente, Fernando Pons

MUEBLES
Juan Cruz Ortiz
Salas de Estar en FORMIKA
PRECIOS DE FABRICA
Vélez de Guevara, J. C.

También Ud. podrá vestir un traje
PÉRROTT'S
PÉRROTT'S
The Genuine London Process
Visítenos!
Pagará lo justo para vestir mejor.
PAÑERIAS
ASENSIO
Sagasta, 8
LOGROÑO

Ante la magna peregrinación a Santo Domingo de la Calzada,

cuya misa rezada oficiará el Excmo. y Rvdmo. señor obispo de la diócesis

De los coches, cochecitos y otras cosas que interesan al peregrino que acude a rezar ante el Beato Jerónimo Hermosilla

El día ya está cercano.

Emociona saber y ver con qué fervor enfermos y no enfermos se están preparando para el ansiado día. No esperemos a que Dios haga el milagro que Hermosilla necesita para su canonización. Hagámoslo nosotros con nuestra fe; o mejor, forcemos a Dios, con nuestra fe y oración, a que realice el milagro.

Jamás negó el Señor favor que se le pidió con fe.

Al recoger el billete se os da una estampita... Rezad desde ahora la oración que en ella tenéis.

Algunas Parroquias terminaron hace tiempo los talonarios de sus autobuses; si alguno de sus feligreses desea billete puede solicitarlo en otra Parroquia o en el Centro "Los Boscos"

No aguarden al sábado a encargar el billete (aunque aguarden a ese día para pagarlo), por lo difícil que será a última hora contratar más autobuses.

Los que se decidan a ir, que se inscriban hoy mismo.

Los actos serán cortos en duración, en atención a los enfermos, pero largos en devoción e intensos en fervor.

Los únicos actos oficiales de la peregrinación son la salida a la misma hora, la santa misa a las doce en la catedral, oficiada por el Excmo. y Rvdmo. señor obispo, y la bendición a los enfermos con el Santísimo a las cuatro y media de la tarde.

Todo lo demás del día quedará libre para visitar los bellos monumentos y hermosos alrededores de la Ciudad del Santo.

La ciudad que nació para atender a los peregrinos, sabrá ser bien nacida y acoger con la cordialidad que la caracteriza a los de la capital, los primeros que van a visitar a su hijo más preclaro, Jerónimo Hermosilla

Advertencia: Quienes dispongan de cochecitos para imposibilitados y pudieran dejarlos un día, el 21, se lo agradeceríamos y Dios se lo pagaría. Ningún enfermo de los que nos acompañan sufre enfermedad contagiosa.

G. C. A.

Tractores CASE
VIDAURRETA Y CIA., S. A.
DELEGACION:
Agrícola Enológica de la Rioja
Duquesa de la Victoria, 44. LOGROÑO.

La Delegación Provincial de Sindicatos fomenta la constitución de convenios colectivos de trabajo

Según nos informa la Vicesecretaría Provincial de Ordenación Social, la tramitación del convenio colectivo de trabajo para las actividades agropecuarias que se lleva a cabo en el seno de la Hermandad Sindical de Labradores y Ganaderos de Logroño ha culminado en un completo acuerdo de las Secciones Social y Económica, por lo que en estos momentos se redacta el texto que ha de ser sometido a la aprobación del ilustrísimo señor delegado provincial de Trabajo.

El logro de este acuerdo pone de manifiesto la madurez de los dirigentes de la referida Hermandad, que han sabido llevar a buen término su cometido, presididos por el asesor de las Secciones Sociales Provinciales del Sector Campo.

Con este mismo propósito, en el día de ayer, el vicesecretario provincial de Ordenación Social, acompañado del presidente de la Sección Social del Sindicato Provincial del Combustible, don Alejandro Cuevas Marín, giraron una visita a las zonas mineras de Prejano y Villarroya, celebrando una reunión con los enlaces sindicales en la Delegación Comarcal de Arnedo y manteniendo un intercambio de puntos de vista dirigido hacia la consecución de un convenio colectivo de trabajo para las minas de lignito.

Cuatro generales y un coronel soviéticos muertos en accidente de aviación

ESTOCOLMO, 18. — Cuatro generales y un coronel soviéticos han resultado muertos en un accidente de aviación, según informa la agencia de noticias rusa "Tass".

Añade la agencia que los cinco jefes militares murieron a consecuencia de una "catástrofe de aviación" en el cumplimiento de sus deberes y sus nombres son: generales Kolpakchi, Preverti Kin, Goffe y Merozov, y el coronel Khikhovsky.—(Efe).

TELEVISION

PROGRAMA PARA HOY

Sobremesa. — A las 14'30: Apertura y presentación. 14'32: Panorama. 14'45: Cada semana una historia. 15'00: Telediario. 15'30: Séptimo arte. 15'45: Los viernes, concierto. 16'00: Cierre.

Noche.—A las 20'00: Campos y paisajes. 20'30: Lanceros de Bengala. 21'00: La subasta. 21'30: Noticiario femenino. 21'45: Consultorio de Alvaro de Laiglesia. 22'00: Telediario. 22'15: El tiempo. 22'18: Teatro de Muñoz Seca. 22'45: Ayer noticia; hoy dinero. 23'15: La sombra del destino. 23'45: Telediario. 23'55: Versos a medianoche. Momento musical. Recuerda. 0'10: Cierre.

CINE - CLUB CANTABRIA

Hoy, «El testamento del Dr. Mabuse»

En la fugaz visión retrospectiva que realizamos del cine alemán, el título de esta sesión viene a presentarnos un director y una escuela del máximo interés.

Fritz Lang es, en efecto, si no el mejor, ciertamente el más personal de los realizadores germanos. Y ello porque a través del tiempo conservará unas peculiaridades características, más o menos inalterables Y el que alcanza a dar a sus films un tono más germánico y nacionalista. Por eso, todas sus obras —al menos antes de ser absorbido por Hollywood— resultan inconfundibles. Desde "Los Nibelungos", su obra capital del período mudo, realizada en 1924, pasando por "Metrópolis", un film de inmensos decorados expresionistas y de onírica profecía social, hasta "El testamento del Dr. Mabuse" de nuestra sesión, en que vuelca el terrorismo expresionista casi con delectación, en perfecta armonía de imagen y sonido.

De la época en que, emigrado de su patria por la coyuntura política, queda triturado su talento por la máquina industrial del cine yanqui, recordaremos tan solo títulos como "Furia", "Sólo se vive una vez", "Perversidad", "La mujer del cuadro", "Los sobornados" y "La bestia humana", que a través de sus valores parciales nos siguen hablando de la capacidad acogotada del que "fue" gran maestro Fritz Lang. En el film de esta tarde lo vemos aún en la cumbre de su estilo y temática.

Esperamos a todos nuestros socios en el coloquio de esta magnífica realización del cine germano.

Cine-Club Cantabria

FRANCES
Se dan clases particulares
Razón, en Nueva Rioja

ANUNCIOS OFICIALES

120 Comandancia de la Guardia Civil

A las 11 horas del día 25 del actual se procederá a la venta en pública subasta en la Casa-Cuartel de la Guardia Civil de esta cabecera, calle Marqués de Murrieta núm. 14, de un caballo declarado inútil. El importe del presente anuncio será a cargo del adjudicatario.

Logroño, 16 de mayo de 1961.

Excelentísimo Ayuntamiento de Logroño

Durante el plazo de ocho días a partir de la publicación del presente anuncio, en los días y horas hábiles de oficina, se admiten solicitudes en la Secretaría General de este Ayuntamiento para optar a plazas de Guardas de baños del río Ebro durante la temporada de verano, siendo requisito indispensable acreditar la condición de nadador y una edad inferior a cuarenta años.

Lo que se hace público para general conocimiento.

Logroño, 19 de mayo de 1961.
El Alcalde Presidente,
Fernando Trevijano

TODOS LOS BUENOS COMERCIOS UTILIZAN

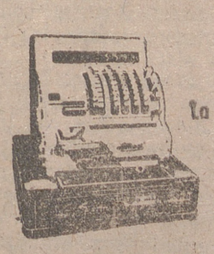
lo excelente
National
CAJAS REGISTRADORAS NATIONAL S.A.
Representante exclusivo
D. ANGEL PIÑUELA DUEÑAS
Gorriti, 35. - Teléfono 1223
PAMPLONA

Tractores FAMULUS
VIDAURRETA Y CIA., S. A.
DELEGACION:
Agrícola Enológica de la Rioja
Duquesa de la Victoria, 44. LOGROÑO.

¡HOY! MODERNO
Continua desde las cinco
(Último pase aprox. a las 11)
A. mayores
UN ESTRENO DE CALIDAD
Un film terrible, angustioso, de una robustez y atrevimiento asombroso
De una religiosidad cortante y sobrecogedora
¡IMPRESIONANTE!
(Cine inteligente para públicos inteligentes)

el séptimo sello
UNA REALIZACION DE INGMAR BERGMAN

¡HOY! BRETON
Continua desde las cinco
¡Programa doble!
A. mayores
1.—¡EXITO ARROLLADOR! del film maravilloso en vistavisión y tecnicolor
CAPRI
No pierda la oportunidad de ver juntos a CLARK GABLE y SOFIA LOREN
2.—¡Una película vibrante de juventud, de alegría y de color
FRENCH-CANCAN
Con Jean Gabin, Francoise Arnoul y María Félix
DUCAL
En funciones de tarde y noche.
Mañana, sábado:
Presentación de la bella y escultural estrella
LINA MARYAN
De fama internacional.

Mañana, sábado 20. TEATRO BRETON
(UNICO DIA DE ACTUACION)
RAFAEL FARINA
al frente de un gran espectáculo
Advertencia: Encargos en taquilla desde hoy
(T. MENORES)
Butaca de patio, 30 ptas. — Butaca de 1.er piso, 20 ptas.

Hoy.-Cine Rialto
Desde las CINCO. PROGRAMA DOBLE. — A. Mayores.
1.—SIMPATICO Y DIVERTIDO ESTRENO

Una regocijante película en maravilloso color y con lo mejor del folklore mejicano, cantado por sus mejores intérpretes.
ROSITA ARENAS y HUGO AVENDAÑO.
2.—Vuelve, en sensacional reestreno, la película orgullo del cine norteamericano
MAÑANA LLORARÉ
Con SUSAN HAYWARD y RICHARD CONTE
Mañana: UN ESTRENO SENSACIONAL
LOS CHICOS
Con José Luis García, Irene Daina y Adriano Rimoldi
¡Un film nuevo en todos los sentidos! ¡Una película llena de simpatía, vivacidad y realismo!

SE TRASPASA
BAR RESTAURANTE CENTRICO, CON AMPLIA VIVIENDA SOBRE EL MISMO. ACREDITADA CLIENTELA.
BUENAS CONDICIONES DE PAGO.
DIRIJASE «PUBLICIDAD ATALAYA»
POSTAS, 27. — TELEFONO 2 239. — VITORIA

SGCB2021

Las señoras que desean unas manos como la seda se aplican cada noche una gota de crema Padinon
PRODUCTO GARANTIZADO POR eugene

La Actualidad en el Extranjero

El rey de Jordania, en peligro

EN CONFLICTO PERMANENTE CON EL REINO, LOS PAISES ARABES Y SU FAMILIA, QUIERE RECUPERAR SU LIBERTAD: LE HASTIA EL TRONO

(Servicio especial para nuestro periódico de la actualidad inglesa)

Del casamiento anunciado del rey de Jordania con la hija de un mayor inglés no se ha vuelto a decir una palabra después de anunciado. Y de las cosas que no se habla, bien puede decirse que no van bien.

Se hizo público el proyecto y cayó como una bomba en su propio reino. Ese proyecto de casarse con una cristiana, entre los beduinos de los desiertos de Jordania, ha sido considerado, por los más benignos como "sospechoso" y por los árabes islamitas más fervorosos como algo "denigrante", y para la ley del Profeta, "indigno". El "indigno" para el trono vuelve a ser el monarca, que lo ha ocupado ya durante largos años, con los más variados y violentos incidentes.

El rey se encuentra cansado de luchar en tantos frentes: se encuentra solo, después de su divorcio con la reina Dina, y está amargado. Hastiado de esa hostilidad unas veces sorda, otras manifiesta, ha mostrado su deseo de marcharse fuera de su reino y vivir tranquilo. Está visto que al frente de su reino ni le da paz a éste, ni encuentra la felicidad para sí mismo.

TEMOR GENERAL

Ese proyecto de abandonar el trono ha causado verdadera alarma en todo el país y aun fuera de él. El embajador en Amman de la Gran Bretaña ha intentado disuadirle por todos los medios. Con una reina inglesa a su lado, puede contar con un apoyo más decidido que nunca para seguir dirigiendo al país. No debe olvidar que Jordania es hechura no de un proceso histórico, sino de la voluntad inglesa de conservar un reino amigo en esa parte de Asia. La asistencia británica ha sido siempre extraordinaria, y el Gobierno de S. M. la reina de Inglaterra puede ser más eficaz que nunca.

Su propia familia no ve con simpatía esa idea de la abdicación. El llamado a sucederle sería su hermano y éste sólo tiene doce años de edad, lo que expondría al pequeño reino a otra minoría, y si en los tiempos buenos son difíciles tales tutelas, en los malos son verdaderamente calamitosas.

La familia de los Hachemitas, a la que pertenece Hussein, quiere asegurar la dinastía con un trono siquiera en ese mundo árabe, donde el prestigio de que dispone es alto y muy numerosos los partidarios.

Hussein es de hecho prisionero de sus protectores, en especial de su madre, la reina Zein, de los grandes jefes de la Casa dinástica y aun de su propio Gobierno. Quiere el monarca recuperar por entero su libertad.

NASSER, EN ACCION

Cuando se hizo público ese deseo de abandonar el trono, se reunieron la familia y el Gobierno. Todos acordaron pedir al joven rey siguiera en su puesto. Esa abdicación sería un desastre de los más grandes para el país, que difícilmente podría aguantar otra minoría.

Hasta el mismo Nasser, que veía en él al enemigo público de la fraternidad árabe, se ha colocado a su lado. No cree oportuno este momento de salir el monarca de Amman y, lo que es más, la radio de la RAU, de la que partían siempre los más duros ataques a Hussein e incluso se incitaba al pueblo al asesinato, ha cambiado de sistema.

Nasser ha manifestado al monarca que está dispuesto a sellar las paces y a unir, dentro de una nueva era de paz y de concordia, los diversos pueblos del mundo árabe.

Nasser le ha querido convencer de que él no es enemigo de la independencia de Jordania y que para la nueva fraternidad puede muy bien entrar dentro de la comunidad del Islam el pueblo jordano, como hermano independiente.

LOPEZ MAC MILLAN

A la escucha de la reunión de Evian

POR ESTA VEZ PARECE QUE HAY UN ACUERDO TACITO ENTRE PARIS Y EL GPRA, DE TUNEZ: LA CONFERENCIA DE TRES A CUATRO SEMANAS, SE DICE CONFIADAMENTE

(Servicio especial para nuestro periódico de la actualidad francesa)

Estamos todos a la escucha de lo que sucede en Evian. Y esto, lo mismo desde el Elíseo que desde el Palacio Matignon, desde las fábricas dominadas por los argelinos en París que desde las medinas norteafricanas.

¿Habrá arreglo esta vez? Se cree que sí, especialmente en torno al presidente De Gaulle. Debré está algo más pesimista frente a su patrono De Gaulle pero de todas las formas es posible más que nunca el arreglo entre De Gaulle y los dirigentes del Gobierno provisional argelino.

Unos y otros, franceses secesionistas y argelinos, han unido sus manos para la batalla contra los nacionalistas: si quieren aprovechar la ocasión tendrán que acceder mutuamente, dentro de lo posible, a sus reivindicaciones. De ahí el optimismo entre ellos.

Ahora, otra cosa puede ser la impresión de conjunto: entre los "ultras" se muestra una firmísima resolución de impedir todo arreglo, y en este aspecto vuelve a surgir el pesimismo: nadie sabe las fuerzas con que cuentan de hecho en Francia en estos momentos, pero al ver cómo actúan impunemente los extremistas de la Argelia francesa se nos ocurre que no están solos y que cuentan con mucha fuerza. Por ese lado desaparece aquel horizonte de esperanza que antes pintábamos.

CREE SABERSE cuáles son las líneas del futuro acuerdo. Francia y Argelia llegarán a una forma ya ensayada de asociación: lo que pasaba hasta ahora es que aún ese punto mínimo se negaban a aceptarlo los argelinos rebeldes.

Francia y Argelia serán dos Estados asociados. ¿Hasta dónde llega esa relación en el acuerdo previsto? Se procura alejar todo detalle y definir el significado de los términos.

A Francia le puede convenir ese propósito: parece que al dejar asociada Argelia a la Francia metropolitana, ésta no se siente del todo echada al mar por los argelinos. Por otra parte, Francia conservará cierto derecho de inspección sobre lo que pueda ser de verdadero interés para las dos comunidades.

A Argelia independiente le conviene también. Francia, se muestra generosa, demasiado generosa con todos esos países que se han emancipado de su soberanía, y así París puede aliviar las cargas de la reconstrucción argelina. Esa asociación no significa gran cosa; la tienen todos los Estados nacidos de la Comunidad Francesa. La tuvo hasta Marruecos, con aquella fórmula flamante de la interdependencia. Y de ésta, pasada la hora, ni se acuerdan los marroquíes ni la reclaman jamás los franceses. Lo mismo pudiera suceder en Argelia.

HAY OTROS PUNTOS MAS DIFICILES, como es la concesión de bases marinas a Francia en Argelia.

—Nosotros no pensamos abandonar Mazalquivir —se dice que ha dicho De Gaulle, pero más vale no suscitar esa cuestión de momento.

—Ni hablaremos tampoco mucho del Sahara: no es cosa de presentar en primera línea la cuestión de soberanía cuando se ha pasado toda la Historia sin saber a ciencia cierta quién tenía la soberanía de esos inmensos territorios.

ES POSIBLE QUE EN EVIAN se avance mucho. Cuando Guy Mollet fue a hacer su visita periódico a De Gaulle, encontró a éste feliz y sereno:

—En tres semanas terminaremos con esta cuestión —decía el general.

—Cuatro a lo sumo —ha coreado un representante del GPRA desde Túnez.

Al observar desde fuera no vemos las cosas tan fáciles. De Gaulle puede ser que acabe con el FLN cediendo, pero en lugar de éste tiene ya el OAS, y éste está formado en la escuela del FLN, quizá por los mismos maestros.

JAVIER DE EGUIA

Contemporizaciones a gran escala

LA ENTREVISTA ENTRE LOS DOS «K» ORIGINA MAS RESERVAS QUE APLAUSOS: KENNEDY NO TIENE AUN FIJA SU POLITICA Y SU ADVERSARIO ES UNA ROCA

(Servicio especial para nuestro periódico de la actualidad norteamericana)

Kennedy se va a entrevistar con con Kruschev. Y esto, apenas transcurridos los «cien primeros días de su mandato».

¿No se había revelado Kennedy, a lo largo de su campaña electoral, contra esa diplomacia andarlega de los viajes como causa de todas las pérdidas sufridas en su prestigio y en su poder por los Estados Unidos, desde los días de Roosevelt hasta la fecha?

—Eso es otra cosa—ha dicho Selinger, portavoz de la Casa Blanca desde Palm-Beach, en Florida— Y de esa entrevista no hay nada. Ahora... se están poniendo las cosas tan mal, que va a ser preciso.

La realidad es que se está ya dando el nombre de la ciudad donde tendrá lugar el futuro encuentro. Se busca una ciudad neutral y en primera línea, como favorita, va Viena, siguiéndole inmediatamente Estocolmo.

Los americanos empiezan a mover intranquilos la cabeza: Kennedy aparece sin una política fija y firme: no ha dado aún con su línea. Contemporiza en Cuba y en Laos, y ahora con esa reunión. La contemporización parece ser la única línea visible: cede siempre, unas veces al equipo suyo, el mismo de Roosevelt, revivido; otras, como ahora en Ginebra, a sus aliados, y, por último, ante las circunstancias, como ahora con la precipitación de la posible entrevista.

Kennedy está convencido de la necesidad de ese viaje.

Tras sus continuos esfuerzos por suavizar las relaciones diplomáticas entre los dos bloques y por mejorar la atmósfera mundial, se encuentra ante el hecho de que la situación internacional empeora. Ha ido cediendo constantemente, y lo sucedido en Ginebra, donde la claudicación americana ha sido total, renunciando desde el control del alto el fuego, que a estas horas nadie sabe si es real o ficticio, hasta la aparición de la delegación del Pathet Lao, le ha lanzado al encuentro con Kruschev. Irá allá a decirle que por ese camino no se puede seguir.

La conferencia de Ginebra sobre Laos ha sido como la explosión de ese polvorín de inquietudes que sienten los americanos y en especial su presidente, Kennedy: se inicia en pésimas condiciones y amenaza con traer tras de sí la desintegración del Vietnam del Sur y, como si fuera poco, la de Tailandia, mientras los aliados de la SEATO gritan lo peligroso que es seguir por ese camino.

Kennedy va dispuesto a hablar alto y recio a Kruschev: por ese camino él no puede seguir y se desemboca en la guerra.

Hasta sus amigos, los de Kennedy, le tienen miedo.

Y por eso se advierten más bien reservas en torno a ese viaje que un aplauso confiado. Basta con abrir la Prensa de hoy:

—Antes de verse con Kruschev Kennedy se verá con De Gaulle y posiblemente con Mac Millan. Esas consultas —dicen las Agencias Reuter y France-Presse— han de ser como las condiciones previas para que le siga Occidente.

Bonn mismo se mostraba inquieto estos últimos días por la marcha de la política norteamericana. París y Londres no ocultan su inquietud ante ese diálogo, mano a mano, entre los dos «K», sin la asistencia de Occidente: un paso más y la situación podría ser fatal. Por cierto, es una postura muy cómoda de las dos capitales europeas: hasta ahora Kennedy ha cedido en Cuba, en Angola, en Laos... Y eso, como anota hoy «Le Monde», por presión anglofrancesa, lo que es signo de cordura. Ya no les parece tan cuerdo ese hombre, cuando el terreno de sus contemporizaciones pudiera ser Francia o la misma Inglaterra.

Tienen todos algo de razón. Kennedy, porque así las cosas no van bien. Y sus aliados, porque es un jugador un tanto novato y peligroso para actuar solo. Razón en parte tan sólo, lo que demuestra que no han dado con el camino y la línea internacional segura y fija.

UBALDO DE LEON

Antena de Madrid

APOTEOSIS FLORAL EN EL PARQUE DEL RETIRO LA GRAN CIUDAD, VISTA DESDE LAS NUBES LOS NIÑOS INTERPRETAN PICTORICAMENTE LA VILLA

Flores, fotografías y pintura... Un Madrid bello, fotogénico y plástico. Tres programas insertos en el programa de las fiestas isidriles y en las conmemorativas del IV centenario de la capitalidad. Veamos, por partes:

Cinco hectáreas del Retiro se han convertido en un paraje de ensueño, de cuento de hadas, de poesía... Los creadores de plantas y flores han compuesto un poema vivo en el que la luz, la forma, el color, la fantasía, el arte y el buen gusto cantan un himno triunfal a la Naturaleza. Una apoteosis triunfal de la primavera madrileña. De la primavera de España. Porque los versos de rosas y de arbustos, de agua juguetona y de iluminaciones deslumbrantes los han escrito jardineros y técnicos de toda la geografía hispana.

Esta I Exposición Nacional de Jardinería y Arte Floral es el ensayo, el prólogo de un próximo I Congreso Internacional. Nunca, en Madrid, se había hecho una demostración tan completa, sin olvidar la esplendorosa de la época de Primo de Rivera. Con la Sdad. Española de Horticultura han colaborado varios organismos. El Jardín Botánico, con su valiosa colección de grabados originales que describen la flora americana científicamente. Investigaciones agronómicas, con plantas vivaces para jardines rústicos. Investigaciones forestales, con especies arbóreas conseguidas por injertos e hibridación...

La Jardinería Municipal ha desbrozado aquel amplio sector, entre los Palacios de Exposiciones, antes un tanto abandonado y poco frecuentado, y lo ha convertido, hoy por hoy, en la zona más digna y hermosa del Retiro, más aún que la misma Rosaleda o el Paseo de Coches. Incluso con nuevos accesos. El singular escenario ofrece un marco fantástico para aquella filigrana de jardines improvisados de todos los estilos, desde el familiar jardín mediterráneo hasta el exótico jardín oriental. Un rincón bellísimo para los conciertos y para los recitales poéticos que se difundirán por altavoces.

* * *

De la belleza natural pasamos a la belleza fotogénica de la Villa. A la exposición «Cuatro siglos, después: Madrid 1961», del Círculo de Bellas Artes, con la colaboración del Ayuntamiento. Los cuatro siglos de capitalidad, vistos por el espejo de las imágenes fijas captadas por las cámaras fotográficas. El Madrid de anteayer, de ayer y de hoy, con sus sucesivas transformaciones y su descomunal desarrollo de los últimos años. Con su cara nueva de ciudad ultramoderna. Una de las más bonitas del mundo. La nostalgia de lo desaparecido y el gozo de lo que acaba de nacer...

Madrid ha crecido tanto que los árboles no dejan ver el bosque. Hay que remontarse a las nubes, como esos aviadores que han volado en helicóptero a cuatro kilómetros y medio de altura, para poder ver completo a Madrid y fotografiarlo. Más de doscientas fotografías componen la colección de estampas únicas de la capital de España. La idea de esta exposición es de las más felices entre las discurridas para conmemorar los cuatro siglos que lleva Madrid rigiendo la vida de los españoles.

* * *

Muy pronto veremos también a la Villa a través de los ojos infantiles. En una exposición de pinturas y dibujos realizados por niños menores de 15 años, residentes en Madrid, sean madrileños, forasteros y hasta extranjeros. Las colonias de otros países vienen participando desde años en este concurso de arte infantil que organiza el Instituto Municipal de Educación por San Isidro.

Los fondos de esta muestra de próxima apertura procederán de dos concursos. Uno, de dibujos y pinturas realizados por los niños ante un monumento madrileño, a la vista del público para que no quepan suspicacias sobre ayudas o sugerencias extrañas, y otro, de libre ejecución y tema, entre los dos rincones y paisajes de la villa, previamente realizados por los pequeños artistas.

* * *

Casi un millón por día recauda la Tómbola Diocesana de la Vivienda. Abierta a principio de mes, para San Isidro llegaba ya a los doce millones de pesetas. Así que puede calcularse que en un mes o poco más habrá redondeado su campaña, ya que en quince días ha vendido la mitad del «papel» dispuesto. Y sus importantes beneficios se transformarán en nuevos y alegres hogares para gentes humildes.

Pegaso

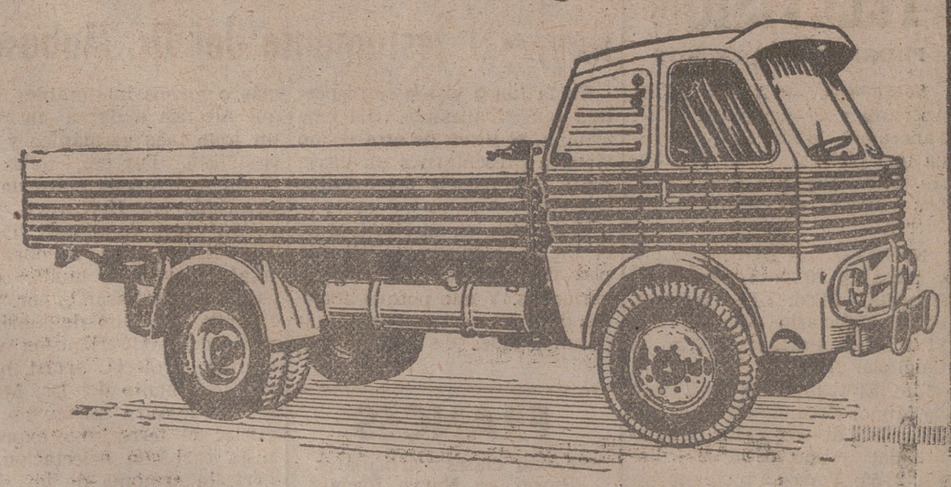

MODELO 1031 Camión para 8 toneladas	Pesetas:	610.000
MODELO Z-207 Camión para 7 toneladas	Pesetas:	560.000
MODELO 1010 Camión para 6 toneladas	Pesetas:	515.000
MODELO 3010 Camión todo terreno para 6 Tn.	Pesetas:	675.000
MODELO Z-702 Camión tractor para 10 toneladas	Pesetas:	515.000
MODELO Z-703 Camión tractor para 20 toneladas	Pesetas:	865.000
CHASIS AUTOCAR MODELO 5041 para 38 viajeros ...	Pesetas:	500.000
MONOTRAL 120 cv. para 40 viajeros	Pesetas:	950.000
AUTOCARES 165 cv. para 45 viajeros	Pesetas:	1.172.300

ENTREGAS INMEDIATAS
MAXIMAS FACILIDADES DE PAGO

Finanzauto, S. A.

Concesionarios en exclusiva de la
EMPRESA NACIONAL DE AUTOCAMIONES, S. A.
EN LOGROÑO: GLORIETA DEL DR. ZUBIA, 5.
CONCESIONARIOS:
Cavas, 58. — Calahorra. General Mola, 98 — Haro
Carretera de Burgos, s/n, Santo Domingo de la Calzada.

IMPORTANTE FABRICA
de botones, precisa representante comarcal, introducido ramo Mercería.
Solicitudes con referencias al núm. 7.057. Publicidad Elso, General Franco, 15
PAMPLONA

CALIFICACION MORAL DE LOS ESPECTACULOS
CINE

Diálogo de carmelitas, 2. Siete esposas para un marido 3-R. Botón de ancla, 2. No os comáis las margaritas, 3. El séptimo sello, 2. Los diablos verdes de Montecassino, 2. El rey y yo, 2. La cuadrilla de los 11, 3R. El gallo colorado, 3. Mañana floraré, 3.

Los números que figuran a continuación de cada título expresan la calificación mora dada por la Oficina Calificadora de Espectáculos: 1.-Todos, incluso niños. 1.-R. Infantil, con reparos. 2.-Jóvenes. 3.-Mayores. 3 R.-Mayores, con reparos. 4-Gravemente peli-

La conferencia sobre Laos

GINEBRA, 18.—En la conferencia sobre Laos que se está celebrando en Ginebra tomó la palabra, en tercer lugar, el ministro de Asuntos Exteriores francés, Maurice Couve de Murville, que defendió enérgicamente la posición de su Gobierno en torno al problema en el sentido de que era urgente e importante que los laosianos se uniesen y formasen "un Gobierno legítimamente constituído, con amplia base representativa", con el que la conferencia pueda tratar. Manifestó que la delegación francesa no está dispuesta a decidir el destino internacional de Laos sin que primero haya un Gobierno laosiano nacional e indiscutible. "Cualquier otra fórmula que impusiese obligaciones a Laos desde el exterior sería contraria de forma manifiesta al principio básico de la independencia del país que decimos proteger", dijo. Manifestó, asimismo, que la guerra civil está causando grandes desgracias a Laos y que esa guerra civil podría degenerar en un conflicto internacional armado.

Habló a continuación el secretario del Exterior del Canadá, Green, quien sugirió el envío inmediato de un mensaje a la Comisión internacional de control para preguntarle qué es lo que más necesita materialmente para llevar a efecto el ejercicio de sus funciones de un modo eficaz.

Gromyko, ministro de Asuntos Exteriores soviético, expresó su criterio de que "las circunstancias no eran ahora propicias para la sugerencia de Green".

Lord Home, presidente de turno, sugirió a los participantes pensasen acerca del problema durante la noche, para la reunión de mañana, en la que intervendrán Polonia y el Vietnam del Norte.—(Efe).

* * *

GINEBRA, 18.—La sesión de la tarde de la conferencia internacional sobre Laos ha dado comienzo a las cuatro, con asistencia, por vez primera, de la delegación del Vietnam del Sur, presidida por el ministro de Asuntos Exteriores, Vu Van Mau. Los delegados del Gobierno real laosiano continúan sin asistir a las sesiones de la conferencia.

El ministro indio de Defensa y delegado de su país, Krisna Menon, en un discurso pronunciado esta tarde, se ha unido a la posición occidental frente a las peticiones soviéticas de veto en el plan de paz para Laos. Sin embargo, se ha opuesto a la propuesta norteamericana de que la actual Comisión internacional de control —presidida por la India y formada además por Canadá y Polonia—, fuera incrementada con la adición de otros miembros y le fuera concedido un mayor poder.

El plan que expuso ayer el ministro soviético de Asuntos Exteriores, Andrei Gromyko, insistió en que las decisiones de la Comisión internacional de control se tomaran por unanimidad y no por mayoría. Los norteamericanos pusieron inmediatamente de relieve que ello equivalía a conceder poder de veto a Polonia, puesto que un voto negativo de este país paralizaría cualquier investigación sobre quejas de violaciones. Menon ha dicho hoy que la regla de unanimidad no es necesaria y que, en la forma actual, si surgiesen dificultades entre Canadá y Polonia, la India rompería el punto muerto.

El ministro indio rechazó también en su discurso la acusación norteamericana en el sentido de que el alto el fuego en Laos continúa siendo violado

Por otra parte, Menon sugirió la formación de un "cordón sanitario" controlado por la Comisión internacional en torno a Laos para evitar la llegada de armas desde el exterior del país. Igualmente se inclinó en el sentido de que cualquier ayuda a Laos debiera serle concedida a través de la propia Comisión internacional de control.

Cuando le correspondía hablar al orador siguiente, el delegado de los rebeldes procomunistas del Pathet Lao, el secretario de Estado norteamericano, Dean Rusk, abandonó la sala y salió, minutos más tarde, del Palacio de las Naciones. Interrogado por los periodistas, un portavoz de la sede de la delegación norteamericana ha dicho que Rusk había abandonado la conferencia porque tenía una cita con el jefe de Estado camboyano, príncipe Norodom Sihanuk. Sin embargo, no dio explicación alguna de por qué se había fijado esta cita a una hora en que se sabía que iba a estar reunida la conferencia y precisamente cuando el delegado del Pathet Lao se sabía que iba a hablar.—Efe.

Un capellán muerto en el Congo mientras atendía a un herido

ROMA, 18.—La agencia internacional "Fides" comunica en su último boletín de noticias la muerte de un capellán militar del Ejército de Katanga, en el Congo, ocurrida en el pasado mes de abril.

El capellán Albert Borger, de la Congregación del Espíritu Santo, que acompañaba a las tropas de Katanga para ayudar a un grupo en la lucha contra los balubas, asistía a un soldado herido y a pesar de que hizo señales a las tropas contrarias de que no disparasen, una ráfaga de ametralladora segó su vida. Su cadáver fue arrojado al río.—(Efe).

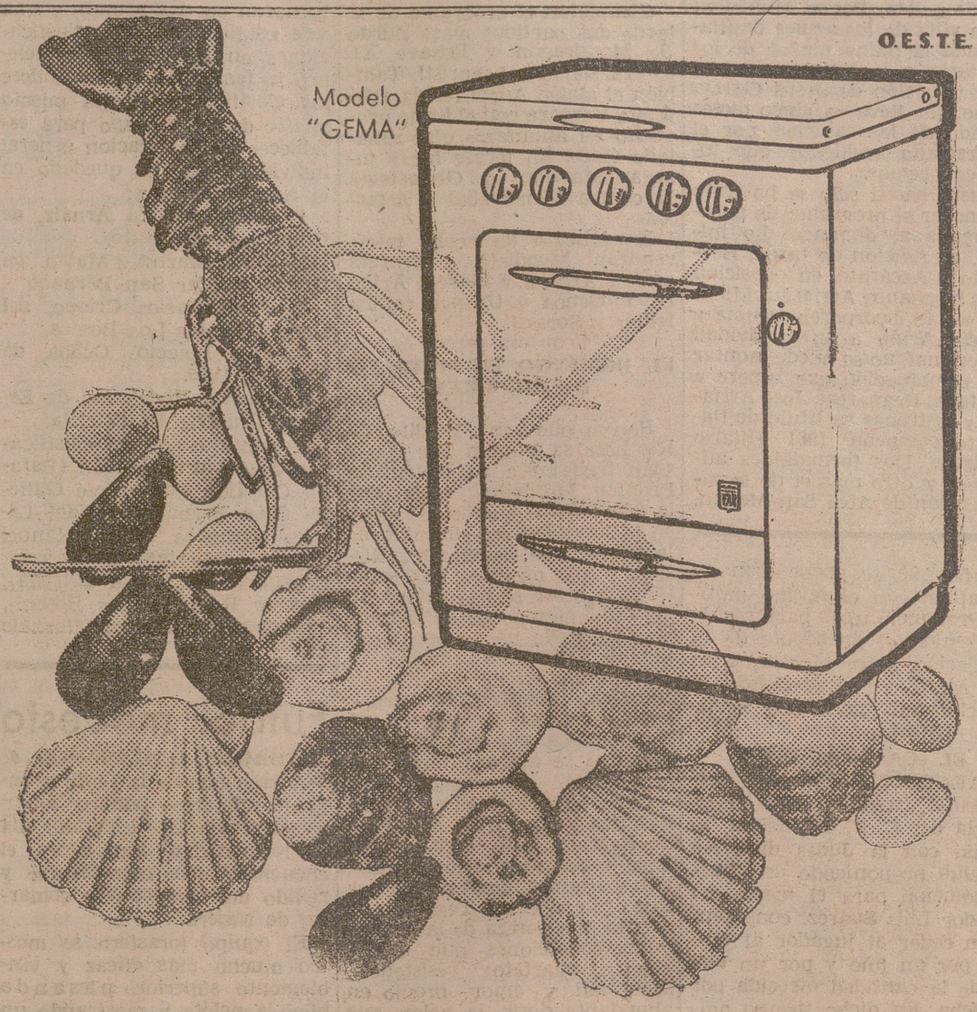

Lo importante está dentro

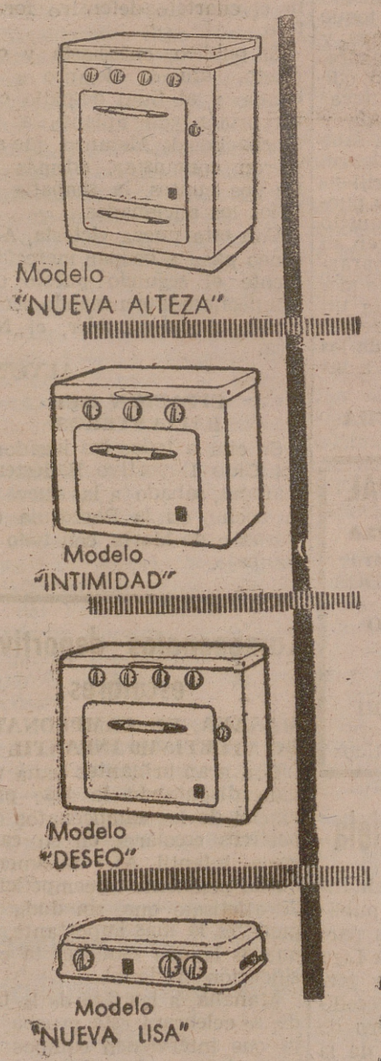

Vea el interior de una FAR

Las cocinas FAR son muy bonitas. Pero eso es sólo parte de su encanto. Lo más maravilloso es su funcionamiento. Tan cómodo, tan fácil, tan económico, ¡tan rápido!... ¿Cómo lo logran?

Examine el horno de una FAR, con su triple pared calorifugada y su calentamiento perfecto. Ahí están sus secretos. Obtienen más calor de su combustible. Por eso gastan tan poco y cocinan tan aprisa. ¡Adquiera una y será su orgullo!

Los Concesionarios de cocinas FAR, le informarán del nuevo sistema de venta a plazos. Adquiera una FAR en 6, 12 y 18 meses.

Gastan poco y rinden mucho

Marca internacional con certificado de garantía. Respaldada por el Servicio Técnico FAR.

COCINAS FAR

a gas y BUTANO

COCINAS FAR SAGARDUI SIRVE AL HOGAR DANIEL'S

Delegación en Logroño: Don Juan Berriobeña
Avda. 18 Julio, 17. Teléf. 3733

LA BOLSA

MADRID

MADRID, 18.—La sesión de Bolsa de hoy se ha desarrollado en medio de gran animación. Después de las importantes mejoras producidas en los valores bancarios durante las últimas sesiones, el corro ha operado hoy bajo la presencia de una mayor fluidez de papel, lo que ha frenado el ritmo alcista e incluso producido algunas rectificaciones contrarias, como los diez enteros que deja el Banco Español de Crédito, mientras que repite el Hispano Americano. En los demás valores bancarios, los avances son de dos enteros en Banco Central y Banco Ibérico; de tres en el Exterior; de cinco en el de Crédito Industrial, y de siete en el Mercantil e Industrial. La detención de las alzas en este corro ha coincidido con una mayor presencia de demanda en los valores industriales, que presentan mejoras de tres enteros en Urbis; de cinco y medio en Energía e Industria Aragonesas; de cuatro en Ebro de ocho en Explosivos; de diez en Iberduero y Española de Petróleos, y de once en Unión Química del Norte de España. Los descensos principales afectan a tres enteros en Altos Hornos e Hidroeléctrica del Cantábrico; cinco en Ponferrada, y diez en Aguila. Sin embargo, para varios de estos valores industriales quedaba dinero al cierre.

La impresión final era de diversidad de tanteos entre ofertas y demandas, según los corros.

COTIZACIONES

FONDOS PUBLICOS

Interior, 88; Amortizable 1949, 102'50; 1951, 101; 1952, 101'50; 3'5 por ciento 1951, 98'50; 3 por ciento 1949, 93'75; Reconstrucción Nacional, 102; Renfe, 99'50; Ayuntamiento de Madrid 1918, 84; 1923, 81; Ensanche 1931, 78; 1946, 78; 1956, 94; Caja de Emisiones, sin cupón, 78'75; Cédulas Hipotecarias 4 por ciento, 86'25; A., 84'25; B., 84'50; C., 87'50; exentas, 96'75; interprovinciales, 99'75; locales con lotes, 102; nuevas 99'25.

ACCIONES

Crédito Industrial, 178 (5); España, 701 (—4); Exterior 410 (3); Hipotecario, 380 (5); Central, 802 (2); Banesto, 920 (—10); General, 296 (6); nuevas, 294 (10); Hispano, 800; Ibérico, 482 (2); Mercantil, 321 (7); Popular, 480; Rural, 234; Viesgo, 197; nuevas, 194; Leonesas, 151; Reunidas Zaragoza, 143'50 (—1'50); nuevas 138 (3); Fuerzas Eléctricas Cataluña 225 (—1); nuevas, 226 (—1); Fenosa, 188 (1); H. Cantábrico, 164 (—3); nuevas, 155 (—1'50); novísimas, 150 (—2); Chorro, 142'50 (0'50); H. Española, 278; nuevas, 266 (1); novísimas, 156'50 (1); Iberduero, 320 (10); nuevas, 312 (8); novísimas, 301 (10); Moncabril, 113 (1); nuevas, 92; Nansa, 123'50 (1); Sil, 179 (—1); Sevillana, 179'50 (2'50); Eléctrica Madrileña, 199'25 (0'25); nuevas, 181 (1); novísimas, 178'25; Aguila, 575 (—10); Azucarera General, 173'50 (—1); Ebro, 154 (4); Hidrolivil, 106'50; Dragados, 181 (1); Vallehermoso, 143; Bami 101 (3); Celsa, 99 (3); El Carmen, 65; Metropolitano, 135 (1); Urbis, 93 (3); Insa, 112; Vamosa, 111; Minas del Rif, 376; Duro Felguera, 176'50 (—0'50); Ponferrada, 738 (—5); Campsa, 194'50; nuevas 186'50; Tabacalera, 195 (—2); Naval ordinarias, 157 (2); Pesquerías Bacalao, 67; Cros, 407'50; Energías Aragonesas, 177 (3'50); Explosivos 334 (11); Hidronitro, 125; Petróleos, 565 (10); Química del Norte, 311 (11); Resinera, 197; Cedie, 126; Unión Fénix, 8.500; Altos Hornos 222 (—3); nuevas, 215 (—2); novísimas, 210 (—2); Seat, 207 (2); nuevas, 1.000 (98); Auxiliar Ferrocarriles, 212 (2); Fasa, 525; Santa Bárbara, 125; Metálicas Madrileñas, 35; nuevas, 30; Material y Construcciones, 126'50 (1'50); Santa Ana, 99; nuevas, 96; Marconi, 105; Telefónica 176'75 (1'75); Fefasa, 125 (—1); Metro, 154 (—2); Crédito Hispánico, 17; H. Galicia, serie B., 65 (—3); Portland Ebro, 65 (—2); Nicas, 143 (7); Insular Nitrógeno, 153; Celulosa Almeriense, 48 (—1); Ibys, 417 (2); Española del Zinc, 134 (—1'50).

BARCELONA

BARCELONA, 18.—La jornada de Bolsa de hoy ha sido de mantenimiento de negocio. Tuvieron pequeños aumentos los valores locales, así como los eléctricos. Explosivos ganaron hoy veinte enteros, frenándose el ímpetu entre los bancarios. Pérdida de cinco enteros en Banco Exterior y siete de aumento en Banco Mercantil. Los restantes repitieron el cambio anterior. La sesión fue en general de firmeza y confianza.

COTIZACIONES

ACCIONES

Ferrocarril Orense-Vigo, 290; Maquinista Terrestre y Marítima, 98; Fomento Obras y Construcciones, 186; Motor Ibérica, 1.505; Sansón ordinarias, 227; Seat, 207; Urbas, 200; Auto Electricidad, 138; Cros, 403; Carburos Metálicos, 530; Campsa, 192; Transmediterránea, 166; Vamosa, 111; Electro Química Flix, 530; Tac, 218; Electro Metalúrgica Ebro 250; Aguas Barcelona, 266; Aguas Sub-Llobregat, 248; Aguas Valencia, 192; Catalana Gas 1946, 124; Cooperativa Fluido Eléctrico, 151; Hidroeléctrica Cataluña, 168; Fecsa, 227; Hidrola, 280; Iberduero 319; Sevillana Electricidad, 177; Saltos Sil, 182; Saltos Nansa, 124; Petróleos, 557; Explosivos, 340; Hidronitro, 125; Industrias Químicas Canarias 220; Industrias Aragonesas, 175; Minas Rif, 376; Telefónica, 178; Altos Hornos, 224; Santa Ana, 101; Banco Central, 810; Exterior, 405; Mercantil, 318; Crédito y Docks 800; Industrias Agrícolas, 540; Fefasa, 125; Filipinas Tabacos, 450.

BILBAO

BILBAO, 18.—Hubo oscilaciones favorables en bastantes valores mientras los bancarios se limitaban a consolidar sus pasados avances. Destacaron las ganancias de Explosivos con diez enteros; Iberduero, ocho; Aznarez y Babcock, siete y medio, y cinco en Papeleras y Unquinesas, y al final, otros diez en Explosivos y nueve en Resineras.

Al cierre, el mercado quedaba bastante agitado, aunque con fondo firme

COTIZACIONES

ACCIONES

Banco Bilbao, 911'50; Central, 800; Banesto, 930; Guipuzcoano, 730; Hispano, 790; Mercantil, 220; Vizcaya, 920; Ferrocarriles Suburbanos, 109; La Robla, 123; Vascongados, 119; Viesgo, 197; nuevas, 196; R. Zaragoza, 144'50; nuevas, 137; Fenosa, 188; Española, 279'50; nuevas, 271'50; novísimas, 259'50; Iberduero, 320; 3'5 por ciento, 311; 1957, 308; 1960 y novísimas, 297; Sil, 182; Sevillana, 179'50; U. E. Madrileña, 201; Rif, 382'50; Ponferrada, 738; Menera ordinarias, 272'50; preferentes, 345; Aznar, 217'50; derechos, 165; Vascongada, 164; Hornos, 220; novísimas, 208; Basconia, 292'50; nuevas, 1.010; Naval, 156; Babcock, 337'50, nuevas, 1.010; Santa Bárbara, 126; Petróleos, 560; Campsa, 194'50; Telefónicas, 178'50; Químicas, 307'50; Fefasa, 127; Siga, 81; Nicas, 147; Papelera, 430; Sefanitro, 305; Sniace, 242; Explosivos, 330; Resinera, 199.

La Sección Femenina y el «Día Universal del Niño»

La regidora local de Divulgación de la Sección Femenina con el doctor Bazán, durante la entrega de diplomas.

Como notas destacadas en la celebración del "Día Universal del Niño", la Sección Femenina de FET y de las JONS, en colaboración con la Jefatura Provincial de Sanidad, ha celebrado dos cursillos para "Madres ejemplares" en la capital y barriada de Yagüe.

Las charlas sobre puericultura han sido dadas por los doctores don Pedro María de Castro, don Fernando Pons y don Roberto Bazán.

El pasado miércoles tuvieron lugar las clausuras de ambos cursillos, asistiendo a la de Yagüe el señor inspector jefe de Sanidad y distinguida esposa, párroco de la barriada y alcalde de la misma, los doctores que han intervenido el delegado provincial de Sanidad de FET, doctor Santolaya, delegadas provincial y local de Sección Femenina, regidora local de Divulgación y las jefes de Escuela de Hogar.

Se entregó a cada madre un diploma de la Dirección General de Sanidad y un obsequio de la Sección Femenina.

La delegada provincial dirigió a las madres unas palabras estimulándolas a poner en práctica las enseñanzas recibidas en los cursillos con el fin de criar a sus hijos para el mejor servicio a la familia y a la Patria.

El señor jefe de Sanidad dio por clausurados los cursillos, elogiando la labor de la Sección Femenina por su eficaz colaboración en el campo sanitario-social.

Una de las madres recibe el obsequio de la Sección Femenina de manos de su delegada local.

El juicio de Eichmann

JERUSALEN, 18.—Informes de experimentos realizados con una planta suramericana para su empleo en la esterilización de los judíos han sido presentados hoy en la sesión del proceso contra Adolf Eichmann.

El fiscal ayudante, Yacob Bar-Or, ha presentado una declaración hecha en Nuremberg en 1946 por el doctor Rudolf Brandt, médico adscrito al Cuartel General del jefe de las S. S., Heinrich Himmler. En la referida declaración, el doctor Brandt dio cuenta de experimentos llevados a cabo con la planta suramericana «caladium seguinum». Bar-Or dijo que los experimentos, que fueron llevados a cabo —según la declaración— en los campos de concentración, fueron sometidos a la atención Eichmann.

El abogado defensor, Dr. Servatius, manifestó al tribunal que no hacía objeción a la presentación del documento de Brandt, pero que, en su opinión, no era de importancia para el proceso.

El fiscal ayudante presentó a continuación un memorándum del fallecido líder judío vienés Dr. Richard Loewenherg relativo a la evacuación de judíos del Reich, así como documentos del Consejo de la comunidad judía de Praga referentes a las acciones nazis contra los hebreos residentes en el «protectorado de Bohemia y Moravia», en Checoslovaquia, anexionado por los alemanes en 1939. El ministerio fiscal presentó también un documento en el que se dice que 16 personas del «Ghetto» de Theresienstadt fueron ahorcadas por orden de Eichmann acusadas de haber realizado contrabando.

Tras una objeción del defensor de Eichmann, el tribunal consideró si podía aceptarse como evidencia un informe de la Cruz Roja Alemana sobre una visita a Theresienstadt en 1944, informe que fue presentado a la Cruz Roja Internacional en aquella época. Los tres jueces decidieron aceptar el informe como prueba de la visita de los representantes de la Cruz Roja, pero dictaminaron que las impresiones en él registradas no tendrían valor como evidencia.—(Efe).

Nuestros teléfonos

ADMON.	1561
GERENTE	1572
REDACCION	1537
DIRECTOR	1988

SGCB2021

DEPORTES

España elimina a País de Gales para el campeonato del mundo

El partido fue emocionante por lo incierto y terminó en empate (1-1), fracasando la línea media española

Durante el encuentro sufrió un ataque al corazón el presidente de la Federación Galesa, del que pareció recuperado en la clínica a que fue trasladado

MADRID, 18.—Con empate a un gol ha terminado el partido de fútbol jugado esta noche entre las selecciones nacionales de España y País de Gales para el campeonato del mundo.

Con este resultado, la selección española se califica para enfrentarse con el vencedor del grupo africano en eliminatoria para la fase final del torneo en Chile en 1962.

El encuentro se ha disputado en el Estadio Bernabeu ante 90.000 espectadores. Tiempo espléndido, campo en excelentes condiciones y extraordinario ambiente deportivo en el público, que aplaudió por igual las jugadas de mérito de ambos equipos.

Arbitró, con mucho acierto, el colegiado holandés señor Horn, muy bien auxiliado por sus compañeros de equipo. Las alineaciones han sido:

Gales.—Kelsey; S. Williams, Hopkins, Crowe; Nurse, Charles; Jones, Moore, Leck, Allchurch y Williams.

España.—Ramallets; Foncho, Santamaría, Calleja; Zoco, Gensana; Aguirre, Del Sol, Di Stéfano, Peiró y Gento.

JUICIO CRITICO

Nunca un equipo de fútbol mereció tanto y consiguió tan poco. Este precario empate de la selección española no refleja exactamente el desarrollo del partido, pues la superioridad de los españoles sobre el terreno, durante todo el encuentro y de manera arrolladora durante los veinte primeros minutos del primer tiempo, ha sido contundente y digna de una amplia victoria; pero la mala suerte en las jugadas resolutivas, más que la contundente y bien organizada defensa en el centro del campo por parte de Gales, frustraron todo merecimiento del equipo español, que así como su delantera hizo un espléndido partido, con juego de gran calidad, tuvo un hueco impresionante en la línea media, que a su vez descolocó a la defensa e hizo de Ramallets un impreciso guardameta.

La selección de Gales ha realizado un buen partido. Equipo de fibra, brioso y entusiasta. Y un gran jugador, Allchurch, se basto para tener en jaque a la zaga española durante los noventa minutos para conseguir, en jugada tan afortunada como bien concebida, el gol que permitió a Gales salir imbatido, aunque derrotado, del Estadio de Chamartín.

EL PRESIDENTE DE LA FEDERACION GALESA SUFRE UN ATAQUE AL CORAZON

Hay que reseñar también, porque entra de lleno en la emoción del partido, la nota triste de la repentina indisposición del presidente de la Federación Galesa, Mr. Milwyn Jenkines, quien sufrió un ataque al corazón cuando presenciaba el encuentro y tuvo que ser trasladado urgentemente a un sanatorio poco antes de finalizar el primer tiempo del partido, y que al final del encuentro se encontraba bastante recuperado casi repuesto, bajo la atención del médico de la expedición galesa, doctor Hughes, y otros colegas españoles.

EL ENCUENTRO

Hicieron su aparición en el campo los dos equipos juntos, con el arbitral al frente. La banda de música de la Policía Armada interpretó los himnos de los dos países y después de los clásicos cambios de obsequios España puso en juego el balón.

Durante todo el primer tiempo, el equipo español se mostró mucho más incisivo que su adversario, merced a la buena labor de Di Stéfano y Gento, pivotes de los continuos ataques de su equipo, pero sin fortuna en el disparo a puerta, que, si bien fue prodigado por toda la delantera, carecían de puntería. También Gales, por parte de Moore y Allchurch, inquietaba algo el marco de Ramallets, pero con idéntico resultado nulo en el marcador. El juego español es impulsivo, ligado y vistoso, por lo que el público aplaude, así como al árbitro, que no deja de señalar cuantas faltas se producen. España está a punto de marcar una y otra vez, pero los delanteros, pese a su gran juego, no aciertan con el remate a puerta efectivo.

El acoso sólo se traduce en tres corners contra Gales, sin consecuencias, llegándose al descanso con empate a cero.

EL SEGUNDO TIEMPO

Durante la segunda mitad, el conjunto español se desenvuelve con mayor vivacidad y celo, pero se hace más patente el fallo de su línea media. Son ahora Del Sol, Peiró y Aguirre quienes llevan el compás del ataque español, mientras Gento descansa y Di Stéfano abandona la avanzadilla tratando de cubrir el hueco de la media. Pero como no se acierta con la puerta y Kelsey se crece en su ya buena actuación precedente, hay nervios y emoción sobre el terreno. Di Stéfano pierde un gol «hecho», y también Peiró falla una magnífica ocasión, después de ser atendido en la banda a causa de un calambre.

EL GOL ESPAÑOL

Hasta el minuto diez no se abre el marcador, y es Peiró quien, en pleno dominio y espectacular juego de la delantera española, recibe un buen servicio de Gento y cruza imparable el gol español. Gales no se amilana y trata de contraatacar, aunque la calidad del juego sigue siendo del quinteto atacante español.

EL GOL DEL EMPATE

Y a los 25 minutos, Allchurch, en un ataque galés aislado, aprovecha una indecisión de la defensa española y realiza una oportuna jugada, que finaliza con tiro cruzado a media altura, que bate a Ramallets, tardío y despistado en su intervención.

TIROS INUTILES

En otra jugada similar, Allchurch desborda a Santamaría y a Ramallets, y cuando el balón va a entrar en la meta española, Calleja despeja la situación. Poco después, Del Sol lanza a Gento, éste se interna velozmente y tira cruzado, batiendo a Kelsey, pero el balón sale rechazado por el poste cuando el gol parecía inminente. Otro gran tiro de Gento y buena parada del meta galés, y comienza el período de retención de la pelota por parte de los galeses, totalmente dueños del campo, con lo que congelan allí todo todo ataque hilvanado de los españoles.

En pleno dominio español, termina el encuentro, durante el que España lanzó siete corners y Gales ninguno.

Destacó el ataque español, línea en la que todos brillaron a la misma altura, y ya se ha dicho que el fracaso de la media trajo consigo la inseguridad de la zaga y de Ramallets.

Entre los batallones y pundonorosos galeses, merecen especial mención Allchurch, gran jugador; Kelsey, S. Williams y Leek. Al tan traído y llevado Jones no se le vio apenas.—(Alfil).

RECEPCION EN HONOR DE LOS CRITICOS INGLESES

MADRID, 18.—Esta tarde, a primera hora, se ha celebrado una recepción en honor de los críticos deportivos ingleses que se han desplazado a la capital de España para asistir al partido internacional de hoy.

La recepción les fue ofrecida por la Asociación de Periodistas Deportivos de Madrid, a la que se han unido los de toda España que se encuentran en la capital con el mismo motivo. Pronunció unas palabras de bienvenida el presidente de la Asociación, señor Melcón, a las que contestó agradeciendo la atención un periodista británico.—(Alfil).

EL «CASO» SUAREZ

BARCELONA, 18.—Don Jaime Fuset, candidato a la presidencia del C. F. Barcelona, se reunió con la Junta directiva del club proponiendo una nueva solución para el «caso» del jugador Luis Suárez, consistente en ceder al jugador al «Inter» por un año y por un tercio de la cantidad ofrecida por su ficha. En dicho tiempo ambos clubs habrán adquirido una experiencia suficiente para decidir en consecuencia el traspaso o reingreso definitivo del jugador.—(Alfil).

* * *

BARCELONA, 18.—A la una menos cuarto ha marchado en avión con destino a Niza el jugador internacional del C. F. Barcelona Luis Suárez.

Ha sido despedido en el aeropuerto por su padre y un amigo particular.

Suárez no ha podido ocultar su contrariedad al advertir la presencia de periodistas en el aeropuerto, los cuales, naturalmente, le han interrogado acerca de su precipitado viaje.

Les contestó Suárez, firme pero cortésmente, que no podía hacer manifestaciones de ninguna clase. Tampoco ha autorizado a los fotógrafos para que le retrataran.

Según noticias particulares, Luis Suárez proyecta encontrarse de nuevo en la Ciudad Condal el próximo sábado.

Se cree que en Niza se entrevistará con directivos del Club «Inter», de Milán, emprendiendo inmediatamente su viaje de regreso a Barcelona.—(Alfil).

¿TAMBIEN EULOGIO MARTINEZ?

BARCELONA, 18.—«El Mundo Deportivo» de hoy publica una información en la que afirma que el Club «Inter», de Milán, está interesado en el fichaje del delantero barcelonista Eulogio Martínez. Según parece, dicho jugador percibiría por su ficha cinco millones de pesetas por tres años, y el C. F. Barcelona recibiría diez millones.

Según dicho periódico, este fichaje queda supeditado al de Luis Suárez.—(Alfil).

¿HERIDO POR SU ESPOSA?

BASILEA (Suiza), 18.—Ernst Thommen, vicepresidente de la Federación Internacional de Fútbol Asociación (FIFA), ha sufrido una operación quirúrgica de urgencia y se encuentra en un hospital de esta ciudad, a donde fue trasladado con una herida de cuchillo en el pecho.

Thommen, presidente de la Asociación de Apuestas Deportivas de Suiza, se encuentra «tan bien como podía esperarse después de una operación de urgencia».

Un portavoz de la Policía ha declarado que después del interrogatorio a que fue sometida la esposa de Thommen, se ha sabido que el matrimonio sostuvo una riña familiar, en el curso de la cual se supone que Thommen resultó herido en el pecho por su esposa.—(Alfil).

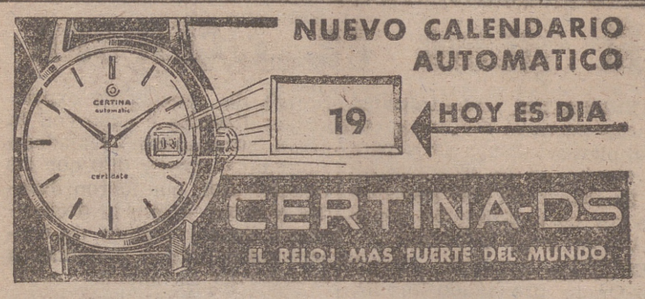

Segadoras - Atadoras
VIDAURRETA Y CIA., S. A.
DELEGACION:
Agrícola Enológica de la Rioja
Duquesa de la Victoria, 44. LOGROÑO.

Sobre el ascenso de Segunda a Primera Regional

Tenemos que aclarar un tanto el comentario inserto en estas mismas páginas del número de ayer sobre la forma de ascenso y promoción de los equipos de Segunda Regional. Una reciente rectificación de la Federación Navarra —que no es sino confirmar los acuerdos habidos en el Pleno— señala que ascenderan automáticamente a Primera Regional los campeones de cada uno de los dos grupos formados.

Con arreglo a esta determinación, tiene asegurado el ascenso el Iruña, de Pamplona, por un lado, y siendo el Alesves, de Villafranca, el que más probabilidades mantiene en el otro grupo.

Los que se clasifiquen subcampeones de cada grupo (uno de ellos es el "Balsa"), jugarán una eliminatoria a doble partido con los promocionistas de Primera Regional —Cintruénigo y Berceo—, emparejándose previo sorteo uno de Primera con otro de Segunda. Los supervivientes de estas eliminatorias jugarán entre sí un partido único, en campo neutral, para proclamar al campeón absoluto de esta promoción, que será, naturalmente, el privilegiado llamado a ocupar los puestos vacantes en Primera Regional, que en caso de ser más de uno se concederían por orden correlativo de clasificación en este torneo. Para la designación de los puestos tercero y cuarto se jugará también un partido único, entre los derrotados de las anteriores eliminatorias.

CLASIFICACION DE SEGUNDA REGIONAL

A falta tan sólo de la jornada del próximo domingo, que no tiene transcendencia alguna, la clasificación es la siguiente:

	J.	G.	E.	P.	F.	C.	P.
Iruña	5	4	1	0	27	5	9
"Balsa"	5	3	1	1	15	8	7
Gasteasuna	5	1	1	3	6	23	3
Peña Sport	5	0	1	4	5	17	1

TORNEO DE ADHERIDOS

Un tanto olvidada la situación de este torneo, con la primera fase ya jugada, se pretende reanudar la fase final el domingo día 28 del mes en curso, y en la que intervendrán, eliminándose por sistema de Copa, los clasificados —dos por grupo— en el torneo previo, o sea, Peña Sport e Iruña, "Balsa" y Lodosa, Gasteasuna y Aurrerá, Azcarrena y Alesves.

LOS PARTIDOS PARA EL DOMINGO EN LOGROÑO

Dos encuentros regionales habrá el domingo en Logroño. Uno del torneo juvenil, entre Tardío y Berceo, y otro de la Copa Federación, entre Berceo y Haro. Este último tendrá lugar por la tarde, a las cinco y cuarto, en Las Chiribitas.

PELOTA

Gran programa manista en Vergara

Dos interesantes partidos para el domingo en Murillo de Río Leza

En Vergara se disponen a celebrar, según tradicional costumbre, las fiestas pascuales con un extraordinario programa de pelota. Por el Municipal de la villa de los azules desfilará toda la plana mayor de los pelotaris, e incluso se asegura la reaparición de Jesús García Ariño, que lleva va cinco meses alejado de las canchas por el desgraciado accidente que todos conocemos.

Hasta ahora sólo se ha dado a conocer el programa de pasado mañana, domingo. Lo inician, en función de tarde, Barberito y Azcárate, en oposición a los hermanos Arriarán. Mientras no se incorporen Ogueta y García Ariño a su actividad profesional, no se puede montar una combinación que supere a la citada. Reaparece José Arriarán y «estrena» su título de flamante campeón 1961 Hilario Azcárate. Dos formidables alicientes, y otro más el de la intervención de Abel San Martín, que el pasado domingo, precisamente en la misma cancha, llevó a cabo una labor colosalísima.

Completan el programa de la tarde dos partidos más: Zurdo de Mondragón y Echave XI contra Nalda y Leyaristi. También el amigo Angel Nalda acudirá a Vergara con el firme propósito de apuntarse otro señalado éxito. En tercer lugar jugarán Martínez y Gallastegui II contra Mendizábal y Astarloa.

En función de noche intervendrán Mendieta e Irureta contra Arcaya y García Ariño II. Y Ochoa y Uranga contra Iribar y Sorazu.

EL DOMINGO EN MURILLO DE RIO LEZA

Parece que en Murillo de Río Leza se animan este año a «dar trabajo» a su espléndido Frontón Municipal, acaso con la feliz idea de querer despertar en la localidad ese gusanillo de la afición que siempre ha existido, y que nosotros nos resistimos a creer se haya dormido del todo, pese a que en el campo aficionado no suenen nombres de destacados pelotaris como antaño. Vamos a ver si los actuales organizadores consiguen sus nobles fines y con estos partidos que se ofrecen el domingo se aviva y multiplica la afición.

Como encuentro base jugarán Palacios y Narro (de Albelda y de Entrena, éste campeón de España como bien sabrán nuestros paisanos) contra Picote y Cuco (de Albelda). Teniendo en cuenta la aspereza de la cancha y las condiciones que distinguen al cuarteto: resistencia, seguridad y amor propio en abundante dosis, la pelea que sostendrán será épica o de «mata hombres», si se prefiere. Precisamente es lo que gusta en nuestro pueblo.

En segundo término se jugará un mano a mano que a nosotros nos atrae especialmente. Se las verán vis a vis Guedan, un fornido chaval de Murillo que promete por su fácil toque de pelota con ambas manos, y Litri, el zurdo de Alcanadre, que no pega mucho, pero que suple magníficamente esa escasa pegada por su veteranía y conocimientos. Que se lás sabe todas, vaya. Será, desde luego, difícil adversario del murillense; como éste juega en su pueblo, acaso se crezca por aquello de que «cada gallo canta en su muladar». Habrá que prepararse a hacer el viajecito, que merece la pena. Se anuncia un servicio de autobús, que regresará a la capital después de los partidos, siendo su salida a las cuatro y media.

CONTRACANCHA

FRONTON MUNICIPAL
Murillo de Río Leza
El domingo, a las 5'30 tarde
GRANDIOSOS PARTIDOS DE PELOTA
PALACIOS y NARRO
contra
PICOTE Y CUCO
Después, mano a mano:
GUEDAN contra LITRI
Autobuses, a las 4'30, regresando después de los partidos

La próxima quiniela

Al objeto de seguir orientando a los pronosticadores, publicamos a continuación los partidos que se señalan de la Liga italiana para la próxima jornada, cuyos clubs van precedidos o seguidos del número de puntos sumados al final de la jornada anterior.

23 Atalanta-Lanerossi 28
24 Bari-Mampdoria 38
29 Bologna-Fiorentina 36
41 Milán-Lecco 24
25 Nápoli-Juventus 44
32 Padova-Catania 34
37 Roma-Inter 42
25 Torino-Lazio 18
26 Udinese-Spal 28
27 Foggia-Marzotto 19
32 Genoa-Palermo 41
30 Novara-Pro Patria 37
32 Parma-Verona H. 28
36 Prato-Messina 38

RESERVAS

40 Reggiana-Catanzaro 36
45 Venezia-Alessandria 37

Nota.—Como se indicaba en la anterior, la puntuación del Genoa aparece con siete menos por penalización.

Torneo de juegos y predeportes

HA FINALIZADO EL CAMPEONATO DE DAMAS A), LOGRANDO EL TITULO INDIVIDUAL SERGIO ARTETA, DE UNITARIA INSTITUTO, Y EL DE EQUIPOS, EL GRUPO ESCOLAR «SAN BERNABE»

El Hogar del Flecha ha sido durante cuatro jornadas consecutivas escenario brillante del desarrollo del campeonato de damas para la categoría A), en el que han intervenido veinte jugadores, representando a diez centros.

La lucha ha sido muy competida, ya que todos han puesto todo su entusiasmo y saber en pos del triunfo. Los jugadores lucharon en dos grupos, y una vez establecidas las clasificaciones en los mismos se celebró la fasi final, enfrentándose los clasificados en el mismo puesto de cada grupo para establecer la clasificación general individual, que ha quedado en la siguiente forma:

1.—Sergio Arteta Arnáiz, de Unitaria de Instituto.
2.—Jesús Martínez Mateo, del Grupo Escolar San Bernabé.
3.—Jesús Larios Crespo, del Grupo Escolar Los Boscos.
4.—José Ignacio Ochoa, de Escuelas Pías.
5.—Martín Rodríguez, de Escuela Unitaria La Estrella.

A continuación se clasificaron José María Aragón (Batalla Clavijo), Pedro José Gallego (San Bernabé), Rafael Lázaro (Escuelas Pías), Manuel Jiménez (Gonzalo de Berceo), Francisco Selas (La Estrella), Alberto Ramos (Los Boscos), Fructuoso Ballesteros (Gonzalo Berceo), José Miguel Eguiluz (Casas Baratas), José Luis López (Casas Baratas), Antonio Sánchez (Batalla Clavijo), Roberto Jiménez (Instituto), Jesús Esparza (Valvanera), José Juan Balda (Aneja Magisterio), José María Pazos (Valvanera) y José Ernesto Marrodán (Aneja a Magisterio).

Para establecer la clasificación por equipos, al vencedor se le asignaron 20 puntos, número igual al de participantes, disminuyéndose de uno en uno hasta el último clasificado; quedó así:

1.—Grupo Escolar San Bernabé, con 33 puntos.
2.—Escuelas Pías, con 30.
3.—Grupo Escolar Los Boscos, con 28.
4.—Escuela Unitaria La Estrella, con 27.
5.—Escuela Unitaria de Instituto, con 25.
6.—Grupo Escolar Batalla Clavijo, con 21.
7—Grupo Escolar Gonzalo de Berceo, con 21.
8.—Escuela Unitaria de Casas Baratas, con 15.
9.—Escuela Graduada Valvanera, con 6.
10.—Escuela Graduada Aneja a Magisterio, con 4.

Fútbol modesto

BADARAN, 1; ALESANCO, 4

A las cinco de la tarde y ante un numeroso público, se jugó en Badarán el pasado día 15, festividad de San Isidro, el encuentro más espectacular y reñido del campeonato comarcal de Nájera.

El equipo forastero se mostró mucho más eficaz y visiblemente superior, pasando bien la pelota y mostrando un juego ordenado, rápido y correoso.

Fruto de ese dominio fueron los cuatro goles de estupenda factura marcados por Mata (3) y Pincho, frente al solitario gol del Badarán, cuyos contraataques se estrellaron siempre ante el cuarteto defensivo forastero.

El público, entusiasta y correcto, animó siempre a su equipo y al final despidió con un prolongado aplauso a los muchachos de Alesanco, que supieron conquistar, además de los dos puntos, la simpatía de todos los aficionados.

Con esta nueva victoria, Alesanco pasa a ocupar merecidamente el segundo puesto del campeonato, amenazando seriamente al actual líder, el Nájera.

ALYOR

CITACION DEL BALLESTEROS

Se cita a todos los jugadores del Club Deportivo Ballesteros mañana, sábado, a las nueve de la noche, en la Parroquia del Corazón de María, con todo su equipaje.

Campeonatos deportivos escolares

MAÑANA, EL CAMPEONATO DE ATLETISMO INFANTIL A)

Con gran brillantez se ha venido disputando la fase provincial de los campeonatos deportivos escolares en su categoría infantil A). Solamente queda pendiente la competición de atletismo que, sin duda alguna, es la más importante, ya que es la que establece la clasificación nacional.

Mañana, a las 6'45 de la tarde, se celebrará esta prueba, en la que intervienen equipos representativos del Colegio San José, Escuelas Pías, Instituto de Segunda Enseñanza y Colegio-Seminario de PP. Salvatorianos.

Aparte del interés que encierra el triunfo en la competición, la puntuación que ella proporciona puede influir decisivamente en la clasificación general de los centros participantes en la misma, por lo que es de esperar una lucha competida e interesante, de la que más de un record provincial ha de ser superado.

Las pruebas se celebrarán en el campo de Las Gaunas y el programa comprende las siguientes:

Carreras: 60, 150 y 600 metros lisos.
Relevos: 4 x 60.
Saltos: Altura y longitud.
Lanzamientos: Peso de tres kilos.

Ciclista gravemente herido

LERIDA, 18.—El ciclista Isidro Martín Ernet, de 20 años de edad, que participó en el Trofeo Torres-Serdán, Madrid-Barcelona, ha sufrido un accidente al chocar la moto en la que se dirigía a Balaguer con un camión en la carretera general a Francia. Isidro Martín —que se proponía participar en la prueba ciclista convocada en Balaguer— ha resultado con gravísimas heridas y ha sido ingresado en el Hospital Provincial.—(Alfil).

Santana sigue triunfando

PARIS, 18.—Manuel Santana, de España, ha vencido a W. Alvarez, de Colombia, por 6-4, 6-1 y 6-3, en partido individual masculino de los campeonatos internacionales de tenis de Francia.—(Alfil).

Balonmano

I COPA PRESIDENTE DE LA FEDERACION

El domingo día 21 se celebrarán los partidos correspondientes a la segunda jornada de esta segunda vuelta, con arreglo al horario siguiente.

Categoría Junior:

C. D. Calasancio - Cantabria B, a las doce, en el campo de los Padres Escolapios.

Magisterio B-Hogar Juvenil, a las doce, en Las Gaunas.

Descansa el equipo de Peritos.

Categoría Juvenil

Cantabria A-Juventud E. P., a las diez y media, en el Stadium Cantabria.

Calasancio A-Magisterio A, a las diez y media, en los Escolapios.

Descansa el equipo de Comercio.

Toros en Madrid

MADRID, 18.—Octava corrida de las ferias de San Isidro. Lleno. Toros de don Clemente Tasara, ásperos, de media arrancada y con mucho sentido y peligro. El cuarto fue bravo y embistió bien. El quinto fue retirado por suponérsele cojo y sustituido por otro de Carmina González de Ordoñez, manso.

Sopló fuerte viento, que dificultó grandemente la labor de los de a pie, porque se quedaban con frecuencia al descubierto.

Curro Girón, que sustituye a Curro Romero, fue aplaudido en su primero. En el otro, el mejor de la corrida, ovación.

Jaime Ostos, ovacionado en uno y palmas en el otro.

El Viti escuchó aplausos en ambos.

Los toros pesaron en vivo: 530, 531, 510, 528, 500 y 502 kilos, respectivamente.

APARICIO MEJORA

MADRID, 18.—Julio Aparicio se encuentra bastante mejorado de su cogida del martes. Esta mañana le ha sido renovado el vendaje y se le ha quitado el tubo de drenaje. No toreará el día 21 en Palma de Mallorca ni el 28 en Barcelona, pero espera hacerlo el día 3 de junio en Granada.

SGCB2021

ZAPATOS ECONOMICOS

Inmenso surtido para verano en Pinkis, saco, oro, etc.

Botas de riego. Zapatillas lona señora.

Vulcanizados de niño. Sandalias

La Casa más surtida, la que más barato vende, la más visitada por el público de Logroño y pueblos cercanos

(Por algo está siempre abarrotada de público)

Zapatería Ochoa

Sagasta' 25

Crítica inglesa a un libro inglés sobre la guerra de Liberación española

LONDRES, 18.—El periódico "Catholic Heraló" ha publicado una interesante crítica de sir Arnold Lunn al libro de "The Spanish Civil War", de Hugh Thomas, aparecido recientemente. Tras de alabar la extensa bibliografía manejada por el autor para preparar este libro, Lunn subraya que míster Hugh Thomas, como escritor del ala izquierda y ex candidato laborista al Parlamento, comparte los violentos prejuicios de su partido contra el Generalísimo Franco. "Mis diferencias con mister Thomas —añade— no estriban en su evidente parcialidad, sino en su vehemente pretensión de imparcialidad".

El articulista confiesa que él mismo, como testigo de la guerra civil, no puede jactarse de imparcial. "Recuerdo —dice— una tarde en el cementerio de Huesca, que acababa de ser liberada. La capilla de Nuestra Señora había sido convertida en un bar y los dibujos obscenos continuaban en las paredes. No pretendo haber sido un observador "desapasionado" de estos horrores y de otros similares, pero claro, yo los vi y míster Thomas solamente ha oído hablar de estas cosas. Enumera algunas de las atrocidades cometidas en la España republicana, cuya evidencia no puede negarse, pero no puede comprender lo que estas cosas significación para los católicos españoles".

"Nadie con la más pequeña comprensión de la situación en España al principio de la guerra —continúa diciendo Lunn— podría haber escrito, como hace míster Thomas, que el general Franco el 17 de julio de 1936 empezó "la primera fase de un viaje que le llevaría al Poder en España, pero que con toda seguridad no hubiera iniciado de haber conocido su larga duración". Sería igualmente inconcebible escribir: Churchill no se hubiera negado a una paz de compromiso en 1940 si hubiera sabido lo que iba a durar la guerra mundial. Para un católico español en 1936, la perspectiva del control comunista de España no era menos horrorosa que para los ingleses de 1940 representaba la posibilidad de que Hitler consiguiese el control de Inglaterra".

Subraya después sir Arnold Lunn que ante la necesidad de conceder que los republicanos cometieran horribles atrocidades, el autor se esfuerza por equilibrarlas probando que en el haber de los nacionales figuran otras análogas. Y demuestra la inconsistencia de este esfuerzo al señalar la paradoja que encierra el hecho de que míster Thomas admita por un lado abiertamente que muchas de las historias sobre supuestas atrocidades nacionales fueron "inventadas para fines propagandísticos" —recordando el conocido testimonio de Arthur Kaestler sobre las tergiversaciones de los hechos que realizó por orden del delegado checo de Propaganda, Otto Katz— mientras que por otro lado cita como único apoyo de su cargo contra los nacionales estas mismas fuentes de procedencia comunista y pro-comunista que antes había desenmascarado.

También censura Lunn el esfuerzo de míster Thomas por manipular con gran cuidado, y en servicio de sus propios prejuicios, las fuentes en que pretende haberse apoyado, entre ellas "La tragedia española", de Allison Peers, y «España» de Madariaga. "Ignora el noble homenaje que Peers rinde a la Iglesia en España, de la cual no tiene nada bueno que decir, y deja también de lado la opinión de Madariaga de que todavía está por dilucidar si la guerra civil comenzó con el levantamiento del general Franco o con la lucha interna de las dos alas del Frente Popular, los verdaderos demócratas y los extremistas, que buscaban implantar la dictadura de las izquierdas".

"No deseo menospreciar ni el interés ni el valor de este libro —termina diciendo sir Arnold Lunn—, pero todavía queda por escribir una historia objetiva de la guerra civil española".—(Efe).

Necrológicas

Confortada con los Santos Sacramentos y la bendición apostólica de Su Santidad, anteayer, miércoles, entregó su alma al Señor, a los 79 años de edad, la respetable señora nuestra apreciada convecina doña Francisca Sancho Ramírez, viuda de don Gonzalo Pérez.

La extinta, dama de bondadoso carácter, caritativos sentimientos y afable trato, era, como lo es la familia doliente, sumamente conocida y estimada en nuestra capital, donde la desgracia ha producido, por todo ello, general y profundo sentimiento de pesar.

Descanse en paz la finada y reciban sus contristados hijos, don Rafael, don Gonzalo y doña Carmen, los dos primeros prestigiosos médicos logroñeses, ésta enfermera distinguida y todos muy queridos amigos nuestros; hijas políticas, hermanas, nietos, sobrino y demás familiares, el testimonio de nuestra condolencia muy sentida.

* * *

También en nuestra capital, a la edad de 44 años, dejó ayer de existir, después de recibir los Santos Sacramentos, don Basilio Pérez Cortázar, hombre bueno, activo y servicial, que contaba por ello con muchos y excelentes amigos, entre los que el fallecimiento ha producido muy honda y dolorosa impresión.

Reciban su apenada esposa, doña Ignacia Montiel; padres políticos, don León Montiel y doña Patrocinio Fernández; hermanos, don Antonio, doña María del Rosario y doña Eulogia; hermanos políticos, sobrinos, primos y familia toda, la expresión de nuestro sentido pésame.

Producto final de la agricultura, ganadería y forestales

La Secretaría Técnica del Ministerio de Agricultura ha publicado el producto neto de la agricultura y ganadería, correspondiente a la campaña 1960-1961.

He aquí los datos en millones de pesetas.

	Año 1959	1960
Agricultura	98.253	92.280
Ganadería	42.830	44.070
Forestal	8.862	5.811
TOTAL	150.005	142.173

Como puede verse, con relación al año precedente, el producto neto de la agricultura de esta última campaña ha sido inferior en 5.751 millones de pesetas. Esta baja obedece muy especialmente a la reducción habida en los cereales, que fue de 5.741 millones.

La Medalla de Oro de Salamanca y provincia, al delegado nacional de Provincias

MADRID, 18.—Las Medallas de Oro de la Provincia y de la Ciudad de Salamanca le han sido impuestas al delegado nacional de Provincias, don José Luis Taboada García, en un acto celebrado en el despacho oficial del ministro secretario general del Movimiento, don José Solís Ruiz, y bajo su presidencia. Los secretarios del Ayuntamiento y de la Diputación salmantinos leyeron los respectivos acuerdos de concesión.

El presidente de aquella Corporación Provincial, D. Antonio Estella, hizo relación de todo cuanto ha hecho el señor Taboada durante los nueve años que desempeñó los cargos de gobernador civil y jefe provincial del Movimiento de Salamanca, entre ellos la puesta en riego de ochenta mil hectáreas. Glosó las cualidades humanas del mismo, su laboriosidad y humanidad, que convierte a sus amigos en colaboradores y a sus colaboradores en amigos, y terminó diciendo que el señor Taboada ha dejado en Salamanca profundas raíces.

El alcalde de aquella capital, don Miguel Cruz, resaltó el ejemplo que representa el señor Taboada de continuidad y lealtad en el mando político, al que ha ofrecido su inteligencia y su corazón, y terminó felicitándole en nombre de todos los salmantinos por la labor allí realizada.

El delegado nacional de Provincias agradeció las concesiones, y dijo que fue a Salamanca como hombre del Movimiento para cumplir las consignas del Caudillo, lo que fue posible por la colaboración y ayuda de los salmantinos.

Por último, el ministro secretario general del Movimiento pronunció breves palabras para congratularse de la presencia en el acto de los representantes de Salamanca, y dijo que un hombre del Movimieno ha estado al frente de la misma promoviendo la unidad, con el cariño y la colaboración de sus habitantes en torno suyo, para el logro de una Patria mejor. Añadió que el reconocimiento de ello le llega cuando ya no está entre los que se sienten orgullosos de haberle tenido de jefe provincial del Movimiento. Destacó las cualidades de camarada entrañable que concurren en el galardonado, y dijo que ahora sigue ligado a Salamanca a través de la Delegación Nacional de Provincias, por lo que ella, como toda España, seguirá contando con su valiosa actuación.

Se hallaban presentes también el vicesecretario general del Movimiento, señor Herrero Tejedor; gobernador militar de Salamanca, general Tejada; gobernadores civiles de la misma, señor Otero; de Alava, señor Colomer; de Alicante, señor Moscardó, y de Segovia, señor Murillo de Valdivia; delegado nacional de Prensa, Propaganda y Radio, señor Del Moral; presidente de la Cámara Oficial Sindical Agraria de Salamanca y delegados de servicios de la misma, además de las Corporaciones Provincial y Municipal.

Más de doce millones se recaudaron para la Lucha contra el Cáncer

MADRID 18. — La recaudación de ayer para la Lucha contra el Cáncer ha superado la cifra de doce millones de pesetas. La del año pasado alcanzó la de 11.376.000 pesetas.

Asamblea de la Federación Nacional de Asociaciones de la Prensa de España

HUELVA, 18. — Comenzaron las tareas de la XIX Asamblea de la Federación Nacional de Asociaciones de la Prensa de España.

En el santuario de la Virgen de la Cinta, Patrona de la ciudad, se celebró una misa de Espíritu Santo oficiada por el obispo de la diócesis, doctor Cantero Cuadrado, con asistencia de las primeras autoridades onubenses. A la una y media de la tarde se efectuó la apertura de la Asamblea en el salón de actos del Palacio Municipal. Presidieron las autoridades provinciales y locales.

El presidente de la Asociación de la Prensa de Huelva, señor Daroca, pronunció unas palabras de salutación, a las que contestó el presidente de la Federación Nacional de Asociaciones de la Prensa, don Pedro Gómez Aparicio, quien agradeció la acogida que Huelva había dispensado a los asambleístas. Por último, el gobernador civil, señor Pérez Cubillos, declaró inauguradas las tareas de la Asamblea. A las dos de la tarde, los asambleístas fueron agasajados con un almuerzo ofrecido por las Cámaras Oficial Minera y de Comercio.—(Efe).

El plan de guerra en tres frentes para el control de insectos

El entomólogo del Departamentot de Agricultura de los Estados Unidos que eliminó la plaga en la isla de Curazao y luego en el Sudeste de los Estados Unidos, poniendo en libertad moscas de criosomia americana previamente esterilizadas por irradiación, está dirigiendo actualmente otra guerra contra los insectos nocivos para los animales y la agricultura. Los nuevos métodos tratan de lograr el control o la erradicación a base de que los insectos se destruyan a sí mismos.

El doctor Edward F. Knipling, que preparó la guerra con tanto éxito contra las plagas de la mosca criosomia americana, dañina para el ganado, está dirigiendo actualmente una campaña de triple finalidad: 1) Preparación de productos químicos que esterilicen a los insectos machos o hembras; 2) Producción y difusión de insectos enfermos que infecten o maten a otros de su especie; 3) Producción y difusión de insectos dotados de características genéticas inferiores o letales y que con el tiempo acaben destruyendo una especie de insectos.

El servicio de Investigaciones Agrícolas del Departamento de Agricultura de los Estados Unidos, en una prueba experimental que sus entomólogos llevan a cabo en Rota, una de las islas del grupo de las Marianas, en el Pacífico, hacen extensivo el método de la irradiación del insecto macho a la mosca de la fruta oriental y a la del melón. Al mismo tiempo, en las islas Bonin, al Sur del Japón, se está ensayando en gran escala un nuevo plan de erradicación de insectos, que consiste en atraer moscas macho de la fruta oriental a un poderoso cebo producido sintéticamente y mezclado con insecticida.

("Arco").

LA HORA DEL MEDICO

Lucha contra la vejez prematura

Por el doctor Ferrán Pérez

Las numerosas y cada día más eficaces conquistas de la Medicina han dado lugar a que la duración media de la vida del ser humano aumente de tal modo, que en la actualidad sea preciso dedicar especial atención a las enfermedades de la vejez y a la influencia que la senectud puede ejercer sobre la evolución de padecimientos que en edades más jóvenes nos son perfectamente conocidos.

Y del mismo modo que la primera especialidad creada en el ejercicio de la Medicina fue la pediatría o estudio de las enfermedades de la infancia, la última especialización médica, por ahora, será la geriatría o parte de la Medicina que estudia las enfermedades de la vejez, y, al socaire de este neologismo, surgen las palabras «agerasia» o ancianidad robusta; la «progeria» o vejez prematura; el «gerontismo» o debilidad senil del espíritu, y la «gerontocracia» o gobierno de los ancianos.

No es que sea de ahora precisamente la indicación de los estudios de la vejez y de sus padecimientos característicos, ya que en 1839 Constadt publicó una interesante obra en la que hacía un recopilado y cuidadoso estudio de las enfermedades seniles, y, sucesivamente, fueron realizando trabajos sobre la senectud figuras como Charcot, Schleinger, Aschoff, Bastal, Dogliotti y, entre los españoles, Blanco Soler, con su obra excelente «Ensayos sobre la vejez»; Trías de Bes, de Barcelona, que ha publicado una notable monografía sobre el corazón senil; el capítulo dedicado por el profesor Bañuelos, de Valladolid, en el «Manual de Patología Médica» que se publica bajo su dirección; la magnífica labor llevada a cabo en Barcelona por el doctor Panellas en el Hospital de la Esperanza, que ha sido creado hace poco por el Ayuntamiento de Barcelona, en el que, con todos los adelantos y perfeccionamientos apetecibles, se han creado salas para enfermos incurables y para ancianos enfermos, distribuidos en departamentos semiaislados dentro de la misma sala para uno a tres enfermos. Finalmente es preciso poner de relieve la magnífica labor desarrollada por el ilustre catedrático de Patología Médica de Valencia, doctor don Manuel Beltrán Báguena, que ha dado un curso especial de Geriatría como enseñanza del doctorado en aquella Facultad de Medicina, y cuyas lecciones han sido recogidas en dos volúmenes, en los que se pone al día todo lo relacionado con esta nueva especialidad médica.

Por su parte, la Dirección General de Sanidad, atenta siempre a todo lo que sea reducir la mortalidad y morbilidad se dispone a crear una Sección de Gerocultura o lucha en pro de una ancianidad fuerte y robusta, cuyo núcleo fundamental estaría constituido por centros directivos nacionales, provinciales y comarcales; centros de especialización de sanitarios, centros de investigación científica, de estadística y de propaganda oral, escrita, radiodifundida y cinematográfica, creando dispensarios de Gerocultura, residencias para ancianos y gerocomios u hospitales para ancianos.

En los Estados Unidos se publica una revista titulada "Journal of Gerontology", y el año pasado se reunió en Londres el Club para Investigaciones sobre el Envejecimiento, que preside el profesor de Zoología de la Universidad de Oxford, Kerenchewsky, que tiende en la actualidad a crear sociedades semejantes en todo el mundo. Hace unos días, hablando Korenchewsky con un ilustre investigador español, le sugería la necesidad de organizar en España una sociedad semejante, siendo de esperar que en breve quede creada y que desarrolle una eficaz labor en pro de los que tuvieron la gloria de llegar a la senectud.

¿Qué cuándo se puede llamar viejo a un individuo?. Hace algún tiempo publicaba yo en estas mismas columnas un artículo que llevaba este título: "¿Viejo a los cuarenta años o joven a los cuarenta años?". El profesor Beltrán Báguena establece esta clasificación:

Presénium. — Comprende las personas situadas entre los cuarenta y cinco y los sesenta años. Se caracteriza por la existencia posible pero no segura de manifestaciones indiciarias de senilidad, que se van constituyendo además, con un ritmo lento.

Baja senilidad. — Son incluídas en este grupo las personas comprendidas entre los sesenta y los setenta y cinco años. En ellas pueden hallarse signos confirmados de envejecimiento parejal, que avanzan con un ritmo medio de senilización bastante más rápido que el de la etapa anterior; pero resulta lento si se le compara con el de la fase siguiente:

Alta senilidad.—Comienza a partir de los setenta y cinco años. Hay ya una armonía evidente en punto a la simultaneidad degenerativa de todos los parénquimas viscerales y pérdida coordinada de sus específicas funciones. El ritmo de senilización es gradual y progresivamente creciente.

Como ve el lector, el tema es lo suficientemente interesante como para insistir de vez en cuando sobre él, iniciando así la labor de propaganda escrita que preconiza la Dirección de Sanidad, que pueda llevar a los ancianos una evidente confianza en su porvenir orgánico y funcional.

VIDA SANA

Revista ilustrada de Higiene y Sanidad que dirige el Dr. FERNAN PEREZ, defenderá su salud. Pida número de muestra enviando este anuncio y 10 pesetas en sellos.

VIDA SANA. Fuencarral, 113 MADRID (10).

TRILLADORAS

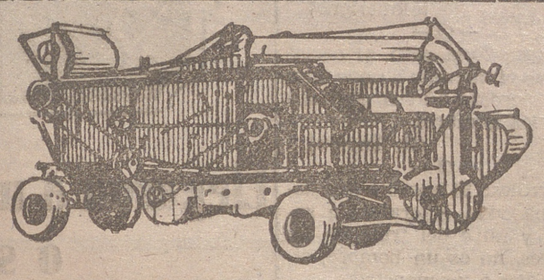

FLOSAN

DO-GA

RISUEÑO

AMPLIAS ENTREGAS INMEDIATAS

FACILIDADES DE PAGO

Finanzauto, S. A.

Glorieta del Dr. Zubía, 5. --- Logroño.

Concesionarios:

Cavas, 58. --- Calahorra.

General Mola, 93. --- Haro.

Gral. Franco, 2. --- Santo Domingo de la Calzada.

Reunión secreta de la Comisión Europea de Investigación Espacial, en la que forma parte España

LA HAYA, 18.—Han terminado hoy sus sesiones, que han durado dos días, en reunión secreta, las once naciones que forman la Comisión Europea de Investigación Espacial y han anunciado que han tomado en consideración cuatro proyectos científicos especiales.

Ocupó la presidencia sir Harrie Massey, de Inglaterra, quien manifestó a los periodistas que no se habían tomado decisiones en esta reunión secreta. Y habría que esperar a la segunda reunión —o quizá a una tercera—, añadió, para que se redactase el informe retroactivo de las conversaciones.

Sir Harrie Massey declaró, asimismo, que «el Blue Streak» no era el único proyectil que tendría un posible uso en nuestros planes, e indicó que la oferta norteamericana de poner proyectiles espaciales o teledirigidos a disposición de los investigadores europeos del espacio había sido discutida también, aunque no se había tomado decisión alguna a este respecto.

Las once naciones miembros de la Comisión Europea de Investigación Espacial son: España, Bélgica, Dinamarca, Francia, Alemania, Italia, Países Bajos, Noruega, Suecia, Suiza y el Reino Unido. Austria ha enviado un observador que asistió a la reunión.—(Efe).

EL TIEMPO

MADRID, 18.—Información general: Durante el día de hoy, la nubosidad ha sido abundante en la costa cantábrica, Pirineos y Cataluña. Se han producido chubascos tormentosos, con precipitaciones moderadas, en puntos de los Pirineos Catalanes y Baleares. En el resto de España, el tiempo fue bueno, con vientos moderados de componente Norte.

Predicción para el día 19: Nubes de estancamiento en la costa cantábrica y Pirineos. Riesgo de chubascos tormentosos en Pirineos Orientales y Baleares. Cierzo en Aragón. Buen tiempo en el resto y moderado descenso de la temperatura. Levante en el Estrecho, con riesgo de temporal.

Las temperaturas de Madrid han sido de 22'8 grados, a las 13'45 horas, y de 12'5 grados, a las seis horas.

Las extremas de España han correspondido a Málaga y Sevilla, con 34 grados, y a Avila, León y Palencia, con seis grados.

Conocimientos útiles

Las manchas de humedad en los libros, cuando están encuadernados en cuero, suelen desaparecer con espíritu de vino.

* * *

Para fortificar las encías da excelente resultado lavarse la boca como se tenga por costumbre y después enjuagarse con medio vaso de agua en el que se haya puesto una cucharadita de la fórmula siguiente:

Agua de rosas, 200 gramos; tintura de mirra, 4; tintura de yodo, 4, y yoduro potásico, 1'25 gramos.

CRUCIGRAMA

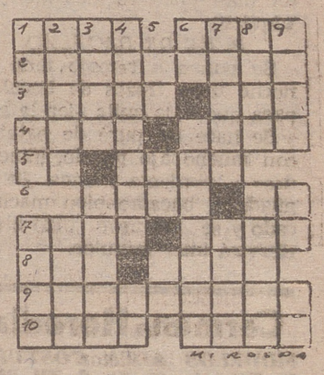

NUMERO 1.311

HORIZONTALES. — 1: Ciudad italiana. Baile. — 2: Parte de la geografía física, que describe las montañas. — 3: Río de Austria y Alemania. Al revés gran potencia. — 4: Ensenada Anual. — 5: Forma del pronombre. Al revés, punto cardinal. — 6: Cierta piel. Nota musical. — 7: Estado del Brasil. Al revés, mancha en el cutis. — 8: Al revés, voz propia de la gallina clueca. Río de Armenia el principal afluente del Kura. — 9: Instrumentos para medir las corrientes eléctricas. — 10: Al revés, valle de la provincia de Huesca. Al revés, planta liliácea.

VERTICALES — 1: Valle italiano. Contracción. Cada uno de los espacios que separan las moléculas de los cuerpos. — 2: Lirio hediondo. Ciudad francesa. — 3: Insípida. Arca pequeña. — 4: Sarracena. Símbolo químico. — 5: Consonante repetida. Consonante repetida. Al revés, pueblo de Vizcaya. — 6: Camina. Limpiarte. — 7: Trabajé con solicitud congojosa. De elevado precio. — 8: Llana. Reverberación del sol. — 9: Primer rey de los hebreos. Al revés, nombre de letra. Siglas comerciales.

SOLUCION AL NUM. 1.310

HORIZONTALES. — 1: aral. Ruar. — 2: Membrillo. — 3: Tías. Ele. — 4: sarT. Amar. — 5: Os. Irma. — 6: Ares. Pl. — 7: Paca. Raer. — 8: Uro. Aio. — 9: Melilotos. — 10: Alasas E.

VERTICALES. — 1: aM. S. Puma. — 2: Zetas. Arel. — 3: Amir. Acola. — 4: Abatirá. P. — 5: rS. Re. Al. — 6: rI. Amalos. — 7: Ulema. actA. — 8: Allá. Pesos. — 9: Roer. Ir. Se.

SGCB2021

PAGINA para la Mujer

Siete pensamientos para la semana

Lunes: Toda persona honorable prefiere perder el honor antes que la conciencia.

(Montaigne)

—O—

Martes: Cada niño, al nacer, nos trae el mensaje de que Dios no ha perdido aún la esperanza en los hombres.

(R. Tagore)

—O—

Miércoles: El hombre que desea una vida enteramente solitaria y huye del trato de los hombres, no es un hombre, sino un dios o un monstruo.

—O—

Jueves: La vanidad nos cuesta más que el hambre, la sed y el frío.

(Hartzenbusch)

—O—

Viernes: La nobleza y la virtud son una sola cosa; luego no hay más nobleza que la virtud.

(Antistenes)

—O—

Sábado: Una mujer no sabe casi nunca ella misma si miente o no.

(Fagus)

—O—

Domingo: Todo el mundo debe casarse: no es lícito sustraerse egoístamente a una calamidad general.

(M. G. Saphir)

CAMISAS

LIBRA

COCINA

TARTA DE PIÑA

Ingredientes: 350 gramos de harina, 100 gramos de mantequilla, 130 gramos de azúcar, un huevo, una pizca de sal y otro poco de vino.

Se trabaja la pasta procurando se mezclen bien los ingredientes. Se pone al horno, teniendo cuidado de su cocción y color.

Se fabrica una crema con azúcar de vainilla, harina, yemas y un poco de leche. Cuidando que no salga ningún grumo, pues estropearía la crema. Cuando esté en punto, viértase sobre la cazoleta de tarta. Una vez bien distribuida la crema, se adorna con las rodajas de piña. Se empleará piña en conserva que, además de ser más dulce, es más fácil de adquirir.

PURE DE BACALAO

Se ponen a remojo toda la noche unos trozos de bacalao para que se le quite bien la sal.

Se hace un puré de patatas con mucho ajo picado, almendras y pimienta blanca. Se le añade el bacalao bien machacado y se remueve todo bien. Hervirá unos minutos.

Carmen Heredia
MODELOS ALTA COSTURA
D. Vitoria, 37, 2.º, d. Tlf. 2564

Llegaron a maniquís por sus apellidos célebres o sus escándalos amorosos

Por CLEO

Está visto que las cosas de Alta Costura pasan por malas temporadas.

No es suficiente una nueva colección como plato fuerte para la clientela que acude a ver las exhibiciones.

Los modistos buscan ahora otros reclamos y el sensacionalismo para amenizar sus desfiles.

Así vimos durante las últimas colecciones para este verano el nuevo hallazgo publicitario de los modistos parisinos: el hacer presentar sus modelos por maniquís no profesionales y conocidas del público por otros motivos, como Sylvia Casablancas, Catherine Anouilh (hija del célebre comediógrafo francés) y Catherine Spaak.

A la Alta Costura no le basta ya la belleza de las maniquís. Necesita recurrir a las hijas de millonarios que viven separadas de sus padres, necesita de las actrices cinematográficas o de jóvenes que han tenido algún asunto sentimental del cual hayan hablado los periódicos.

Dicen que el mayor éxito de Marie-Jeanne Hurst, directora de "Virginie", no ha sido su colección de verano, sino el haber tomado como maniquí a Catherine Anouilh, de 28 años, casada con un periodista.

El caso más sensacional ha sido el de Sylvia Casablancas presentando modelos de Lanvin Castillo.

Se empezó a hablar de ella cuando partió a pasar sus vacaciones en Suiza con Karin, nombrado ya Aga Khan.

También Bettina ha sido vista de nuevo sobre la pasarela de una casa de modas, mientras se habla con insistencia de su posible noviazgo con el bailarín Jacques Chazot. Bettina, que por poco no llegó a ser viuda de Alí Khan, está buscando una actividad que llene el vacío de sus días.

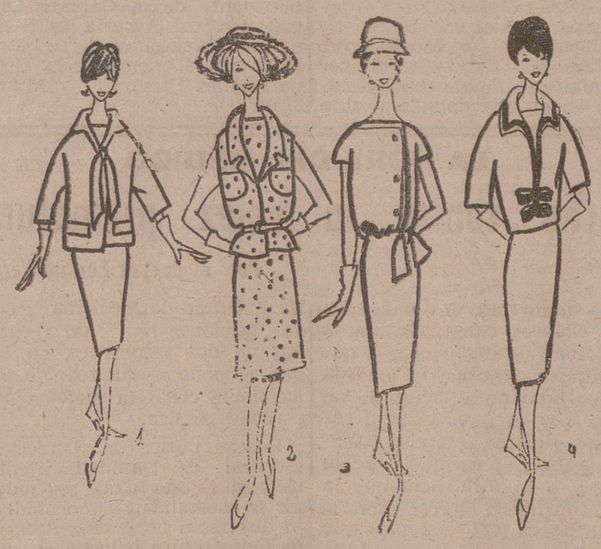

Cuatro modelos que fueron presentados durante las últimas colecciones por Sylvia Casablancas y Catherine Anouilh.
1.—Vestido y chaqueta en shantung rosa. Cuello-lazada.
2.—Vestido con chaqueta sin mangas en surah azul marino y blanco.
3.—Vestido blanco con talle largo y ablusado.
4.—Vestido y blusón en blanco con ribetes y dos lazos marino.

ELBA
TELAS SELECTAS

El verano se impone

Para el rostro de verano, he aquí las últimas ideas:

Para realizar el maquillaje "Perla de las Indias" se escogerá un maquillaje de fondo de agradable tono dorado, "Golden Sun", que se realzará en los pómulos con un poco de colorete.

Y para tener "los ojos indios", que embellecen, aterciopelan la mirada y la vuelven tan brillante, basta con subrayarlos de un trazo de lápiz marrón más alargado y fino y maquillarlos con un Eye-Shadow azul o turquesa.

Toque final de este maquillaje: los labios. Para armonizarse con los vestidos de verano se escogerá un rojo pastel como "Tendre Rose".

DEPILACION ELECTRICA DEFINITIVA
Lualy
R. Paterna, 23, 1.º izqda.
Teléfono 2258

Más de 800.000 solteras de treinta años hay en España

El Padre Juan Miguel Razquin ha pronunciado varias conferencias en Bilbao sobre el problema actual de la soltería femenina.

—Hasta hace unos años —ha manifestado— existía poca preocupación por estos aspectos. El Papa ha visto la posibilidad de orientar este estado.

—Aproximadamente, ¿cuántas solteras mayores habrá en España?.

—Más de 800.000 de más de treinta años. La región donde más, en Galicia, y la población con un índice mayor, San Sebastián, con un 8 por 100 de su población. En Vizcaya hay 16.702, y en Bilbao, 7.176. Siempre refiriéndonos a solteras de más de treinta años.

—¿Y en Madrid y en Barcelona?.

—En Madrid hay más de 100.000 y en Barcelona pasan de las 85.000.

—¿Qué causas principales motivan el aumento de la soltería femenina?.

—Son de diversa índole. En las estadísticas de Francia, donde por cierto es ligeramente superior el tanto por ciento, se analizan los motivos. Entre otros, ofrecen el hecho inicial de que por cada 100 niñas nacen 105 niños, pero hacia los dieciocho o diecinueve años se nivelan en número, para decrecer más tarde el número de varones, porque la mortalidad entre éstos es mayor que entre las mujeres. De esta forma se va acentuando la desproporción numérica, provocando así un aumento de soltería femenina.

—¿Causas de carácter social?.

—Se va retrasando la edad de matrimonio de la mujer, entre otras razones porque la mujer se va valiendo a sí misma económicamente y tarda más en resolver su matrimonio.

¿TIENE VD. SU FALDA DESPLISADA?
En el taller de bordados se la dejarán a Vd. como nueva
VDA. DE REGINO DIAZ
HNOS. MOROY, 20, 1.º.

«La boda es lo más grande...»

Señorita: sin duda, ha escogido ya su vestido de boda; pero a buen seguro que permanece aún indecisa en cuanto a la elección del peinado y del maquillaje.

En principio, por joven que sea, Harriet Hubbard Ayer le aconseja, para estar aún más fresca y más resplandeciente, acuda a un Instituto de Belleza para que le hagan un lavado de cutis y reciba los sabios consejos de la esthéticienne. Además le entregarán la lista de los productos de cuidados y de maquillaje más conveniente a su tipo de epidermis.

Y para aquellas a las que no sea posible ir a un Instituto de Belleza, les sugiere maquillarse para este gran día de la manera siguiente:

Como base de polvos, escójase un maquillaje de fondo de bonito matiz beige dorado "Gay Sun", al que se añadirá un poco de polvos bastante claros "Rachel Rose" para conseguir un cutis maravillosamente aterciopelado.

Para las que tengan tendencia a sonrojarse a causa de las emociones, se aconseja no utilizar colorete, pero para las demás, un poco de "Clear" bien fundido en el maquillaje de fondo y aplicado a la altura de los pómulos les proporcionará inmediatamente agradable aspecto.

Por lo menos para la ceremonia, no se maquillarán los ojos excesivamente: un poco de máscara marrón para alargar las pestañas, un Eye-Shadow natural en el párpado inferior dará aún más encanto a la feliz mirada.

Y para aclarar la sonrisa se perfilarán los labios con un rojo a la vez claro y luminoso "Tendre Rose", lo que proporcionará aún más belleza bajo los velos.

El trébol de las cuatro hojas en el horóscopo de las mujeres nacidas en mayo

Por Emilio Fornet Asensi

TAURO Y GEMINIS

Una gentil pintora, nativa del Transvaal, y, lo que es mejor, multimillonaria, está efectuando un viaje de placer y pintar —para ella, pintar es ya un placer—, y en Alicante, donde se encuentra a las mil maravillas, la interrogamos sobre la suerte de las muchachas bonitas nacidas en el mes de la Virgen María, mayo de lirios y rosas. La pintora se llama con un bello nombre exótico, Irene Sixtor, y nos dice:

—Mira; naciendo aquí, en España, cualquier chica ya tiene suficiente para ser feliz. Mayormente si su nacimiento ha sucedido en mayo.

—Nacer millonaria, Irene, ¿es ya una suerte?.

—El dinero no es todo en la vida. Puedo asegurártelo. Yo daría todos mis millones por pintar con el talento de un Benjamín Palencia o un Vázquez Díaz.

Resultado: que Irene nació en mayo y sabe mucho de Tauro y de Géminis, los dos signos zodiacales de las nativas, respectivamente, en los días 1 al 21 del mes de las rosas, o del 22 al 31 del mismo lindo mes que ocupa el quinto lugar de los meses del año. El quinto lugar es un buen augurio: el cinco es número muy humeno.

Si, como esta feliz Irene Sixtor, habéis nacido bajo el signo del Tauro luminoso, atended a lo que esta artista nos dice de las influencias del Toro celeste sobre su corazón de fiesta y de arte: La salud os será excelente, sin temor alguno, admirable, si habéis nacido entre los días que van del 22 al 31. En cambio, no será muy bueno vuestro metabolismo ni vuestra tensión si el Tauro os infundió demasiada fuerza con su signo. Si nacidas del 1 al 21 de mayo, la salud os fallara, llevad cuidado. Y vamos con el dinero —¡ay, esa oscura y difícil en que todas quisiéramos tener suerte—. Veamos: Tauro indica —del 1 al 21— que el dinero se dará medianamente a sus influídas. En cambio, Géminis, para las nativas del 22 al 31, será pródigo en darles todas las facilidades para ascender a la riqueza. Amor es la canción de la vida. Ved cómo Tauro y Géminis le ponen música y melodía a esa canción vital: Tauro da excelente resultado; sus influídas no padecerán jamás por la falta de un amor sincero. Pero, en cambio, Géminis —esos malignos niños gemelos— no da pie con bola en proporcionarles buenos amores a las influídas por su signo.

La cuestión de trabajo es como sigue: las de Tauro serán mujeres algo festivas, perezosillas y con resultado muy medianejo en sus labores. Las de Géminis serán más trabajadoras y más enamoradas de su tarea, que podrá resultarles brillante y eficaz en cuanto a las ganancias.

EL MAGO DICE...

Aunque contentísimos de las aportaciones de Irene Sixtor, no por eso hemos dejado de consultar con el Mago.

Y este sabio astrólogo dice: Las nativas bajo el signo del Tauro serán de sí un tanto rencillosas. No saquen a relucir viejas rencillas. Si todo no les ocurre según sus deseos y caprichos, tengan paciencia y llévenlo con buen humor. Deje a un lado antipatías personales y sea práctica en sus decisiones.

—Muy bien, Mago. ¿Y qué nos dice de las del signo de Géminis?.

—Yo les digo esto: No pierdan nunca el entusiasmo en sus empresas; tal vez Dios las pone en su camino para proporcionarles un bienestar seguro.

CREACIONES EXCLUSIVAS EN TRAJE SASTRE SEÑORA, CHAQUETONES SIETE OCTAVOS Y PANTALONES DE ESQUIAR
Novedades ELENA
CRISTO, 12 — TELEFONO 4386

Peinados juveniles muy apropiados para excursiones y estancias camperas

EL MOBILIARIO COMPLETA LA FELICIDAD
QUIEN COMPRÓ EN
MUEBLES ORÚE
SE SIENTE DICHOSO.
Bretón de los Herreros, 17.

La moda será así:

Por MAYTE

Conjuntos de dos piezas en tejido labrado a mano, de perlé. Falda estrecha y chaqueta con solapas bordeadas de trencillas de seda en el mismo tono. Para esta clase de prendas se da preferencia al bies.

Jerseys de mangas tres cuartos, con escote redondeado hacia los hombros. Va confeccionado con trencilla y el punto es el llamado "pata corta".

Camisas polo, jersey de escote en V, conjuntos, etc., etc., son las prendas preferidas por la mujer para mañana y tarde en la primavera actual. Tanto es así, que vemos muchos sombreros de reducida ala o exagerada cuyo material ha sido la rafia tejida a mano.

Los bolsos, cinturones y guantes completan estos conjuntos que no por ser factiblemente caseros son baratos.

El veraneo y las maletas

¿Sabe usted cómo hacerlas?

En el fondo, objetos planos; en el centro, ropa interior; encima, vestidos y abrigos, y los huecos se rellenan con pequeños objetos.

Ahora que se acerca el tiempo de veraneo, es necesario hablar un poco de las maletas, de cómo deben hacerse y lo que se ha de llevar.

Una maleta ideal debe ser sólida, resistente y que pese poco. Las mejores, desde luego, son las de piel, pero hoy día se fabrican con fibras especiales maletas muy manejables y bonitas. En caso de tener que llevar mucho equipaje, es mejor llevar dos maletas pequeñas que una sola grande.

Hacer bien una maleta es un arte que no muchas personas poseen. De ahí que, con las prisas de última hora, siempre falte sitio y tengamos que cargar con paquetes.

Lo primero es hacer una lista con todo lo que se vaya a meter, teniendo en cuenta el clima y la duración del viaje.

En el fondo se colocan los objetos planos, libros, papeles, carteras, cajas... luego, la ropa interior, poniendo primero las prendas grandes... las batas debajo de los camisones, etc.; encima de todo se colocan los vestidos. Una vez acabada la maleta, su superficie debe ser plana: los huecos y desniveles se rellenan con pequeños objetos, cepillos, cinturones, pañuelos y zapatos, que se amoldan mejor si van sueltos, cada uno con su funda. Cuanto más apretado se halle el contenido de una maleta, menos se estropean las cosas.

Los vestidos no se arrugan si van bien doblados. Las faldas caben perfectamente en sentido horizontal. Para guardar la ropa bien doblada, conviene hacerlo en una superficie lisa y después trasladarlo con cuidado a la maleta.

No importa que al cerrar la maleta haya que hacer presión, porque así no se moverán de su sitio las cosas.

La lista de lo que se ha de llevar se hará siempre pensando en simplificarnos y no cargar con cosas inútiles. Podemos apuntar:

—Dos o tres juegos de ropa interior, preferible de nylon por su mayor comodidad de lavado y plancha.

—Un salto de cama.

—Aunque se vaya a ir a sitio cálido, llevaremos una o dos rebecas de lana.

—Dos o tres pares de zapatos, unos para vestir y los otros más cómodos; también un par de zapatillas.

—Vestidos, blusas, faldas, las que creamos necesarias.

No olvidaremos un pequeño costurero, pañuelos grandes de cabeza, cinturones, pluma, tarjetas, cepillos, etc.

Para que todo vaya bien y con mayor orden, es muy práctico tener bolsas de plástico para cada cosa; con eso se ahorra además mucho tiempo en el momento de hacer el equipaje.

MARIA ANGELA
("Europa Press")

«EL BUEN GUSTO, SER DISTINTO DE LOS DEMAS»...
«EL BUEN SENTIDO, SER PRACTICO»...
Dulce MUEBLES DECORACION
AGRADECEREMOS SU AMABLE VISITA

La Moda para el verano
Vea la inmensa colección de zapatos para la próxima temporada
Creaciones exclusivas para esta Casa de Ciudadela, Sitges, Inca, etc., etc., etc.
(Hay números altos para señoras)
CALZADOS PISA
GENERAL MOLA, 40-42

Informaciòn Regional

CERVERA del Río Alhama, 17

PIEDRAS DEL CASTILLO DE CERVERA CAYERON SOBRE EL POBLADO, PERO SIN CAUSAR DESGRACIAS. — YA HAY TELEVISION EN SAN ASENSIO. HERCE CELEBRO LA ROMERIA DE EL SALVADOR

SAN ISIDRO.—El pasado día 15, los labradores celebraron con todo esplendor el día de su Patrono, San Isidro Labrador.

A las once de la mañana, con asistencia de los jefes de la Hermandad Sindical de Labradores y Ganaderos, Cooperativa Agrícola Católica-Caja Rural, presidente del Círculo Agrícola Cerverano, Trujal Cooperativo, autoridades locales, así como muchos labradores con sus familiares y otros simpatizantes con el agro, hubo procesión con la sagrada imagen del Santo, recorriendo las calles más principales del barrio de Santa Ana, siendo bendecidos los campos al llegar al cruce de la carretera de Aguilar con el camino al Santo Hospital. Seguidamente se celebró misa solemne, en la que hizo el panegírico del Santo don Marino, coadjutor de la misma iglesia parroquial. Terminados los actos religiosos, todos los componentes de las Juntas rectoras de las sociedades agrícolas, autoridades civiles y eclesiásticas, así como un buen número de socios, se trasladaron al Círculo Agrícola Cerverano, en donde en los salones del mismo se sirvió un vino español ilustrado. A las dos de la tarde, en el salón de la Hermandad Sindical de Labradores, se celebró una comida de Hermandad, en la cual reinó la camaradería y el buen humor. Por la noche terminó la fiesta de los agrarios con un baile en los salones del Círculo Agrícola Cerverano.

PIEDRA DEL CASTILLO.—El pasado día 10, sobre las siete y media de la mañana, se oyó un gran estruendo que causó la alarma consiguiente a los que viven más cerca de San Antonio. Y fue que sobre la plazuela de San Antonio Viejo cayó del castillo una gran cantidad de piedra, que se deshizo al caer. Afortunadamente, no pasaba nadie por debajo, pero unos segundos antes algunas personas habían transitado por esos lugares.

Parece que la gente no se preocupa de que haya otro desprendimiento, pues transita como si tal cosa, pero sería conveniente de que se tomasen medidas por si «acaso», y desearíamos que retirasen los escombros para dar más amplitud a la calle.

DEL TIEMPO Y DEL CAMPO.—Parece que las nubes se niegan a echar por aquí su precioso líquido. Ha hecho verdadero calor estos días. El día de San Isidro llovió por la noche un poco, pero de tormenta, con sus correspondientes relámpagos y truenos. Hoy está el día más gris y hace frío. El campo está muy sediento, y, de seguir así, muchas cebadas tendrán que segarse la pala nada más.

SAN ASENSIO, 17

PRIMERA COMUNION.—El día de la Ascensión comulgaron por primera vez quince niños y niñas, a quienes acompañaron sus padres y otros familiares.

Nuestro párroco, don Saturnino Rioja, dirigió a los comulgantes una emotiva plática.

Por la tarde renovaron las promesas del Bautismo.

SAN ISIDRO.—Con gran solemnidad celebraron la fiesta de San Isidro, conjuntamente, la Hermandad Sindical de Labradores y el Sindicato Católico. A las ocho de la mañana, todos los socios del Sindicato y Hermandad se acercaron a comulgar. A continuación se sirvió un desayuno en los locales del Sindicato.

A las once, procesión con el Santo, y a continuación misa solemne, ocupando la cátedra sagrada el Rvdo. don Marcos Ortiz de Viñaspre, profesor del Seminario de Logroño, que agradó muchísimo a todos los asistentes, los cuales llenaban completamente el templo.

Después de la misa, en los salones antes mencionados, se sirvió un vino de honor con abundantes y variados aperitivos, amenizando el acto la Rondalla «Los Jilgueros», que interpretó diversas composiciones, dedicadas la mayoría a don José Iturmendi Bañales, invitado de honor a todos los actos y gran bienhechor de este pueblo.

La rondalla preparada por don Delfín Vergara, coadjutor de esta Parroquia, fue muy aplaudida.

Por la noche se sirvió una cena, transcurriendo la velada con gran alegría y cordialidad.

JOVEN QUE TRIUNFA. — Ha ingresado en el Banco Hispano Americano de Bilbao el joven José María Villaro Abalos, hijo de nuestro alcalde y particular amigo, don Germán Villaro Nuestra más cordial enhorabuena.

TELEVISION.—En el «Bar Jesús» ha sido instalado un aparato de televisión. Acudieron muchas personas a presenciar sobre todo la retransmisión de las corridas de Madrid.

MEJORIA.—Se halla bastante mejorado del accidente sufrido al recibir unas coces de un ganado el joven Gregorio Loza García.

Hacemos votos por que pronto se halle completamente restablecido.

TUDELILLA, 17

COMUNIONES.—Siete niños y seis niñas tomaron su primera comunión el día de la Ascensión del Señor, acompañándoles sus padres y familiares.

SAN ISIDRO. — Celebraron esta festividad patronal los labradores con una misa mayor, en la que nuestro párroco cantó las glorias de San Isidro. Un grupo de niñas con típicos atavíos ofrecieron frutos al Santo. La Hermandad y Sociedad de Labradores dio un vino de honor en obsequio del vecindario.

HERCE, 17

ROMERIA.—Se celebró el pasado día 9, la del Salvador, acudiendo a la ermita situada en un montículo, cuya orilla baña el Cidacos. Fue dicha una misa. Luego, en la pradera se bailó animadamente y se repartió el pan y el queso que habían sido bendecidos. De regreso en el pueblo se continuó bailando hasta altas horas de la noche.

LA ASCENSION.—En el día de la festividad, dieciséis niños de uno y otro sexo tomaron la primera comunión, acompañados de sus padres y familiares.

SAN ISIDRO. — Celebró su fiesta la Hermandad de Labradores y Ganaderos. Hubo misa cantada y sermón a cargo de nuestro párroco, que estuvo muy acertado y emotivo en sus conceptos. En el salón de la Hermandad se dio un refrigerio, y hubo baile público durante todo el día.

HUERCANOS, 15

SAN ISIDRO LABRADOR.—La Hermandad Sindical de Labradores y Ganaderos y en honor de su excelso Patrono, celebró hoy los siguientes actos:

Por la mañana, a las once, con gran concurrencia y emotiva religiosidad, procesión con la efigie del Santo, y a continuación misa solemne, en la cual el Rvdo señor don Jesús Matute Bartolomé, hijo de la villa y párroco de Bañares, con gran elocuencia, pronunció el panegírico del Santo.

En lo profano, tarde y noche, gran baile en la Plaza de España, amenizado por la Orquesta Creación.

A las cinco de la tarde, organizado por la empresa del Frontón Municipal, se celebró por aficionados un gran partido de pelota, en el que contendieron Barberito IV, de Baños de Río Tobía, y Santos, de Murillo de Río Leza, para Iruzubieta y Hoces, de Huércanos.

La pelea fue dura para ambos bandos. Igualadas; tantos interminables, hasta que al fin, apuntándose varios de saque, Iruzubieta, que hoy actuaba de delantero, cuando su especialidad es la de zaguero, resolvió a favor de los locales el partido por 24-23.

Al terminar, grandes aplausos despidieron a los cuatro jugadores.

DEL TIEMPO. — Durante el día, y a pesar de los truenos y relámpagos, no llegó a llover como necesitan los campos.

S. VICENTE de la Sonsierra, 16

PRIMERAS COMUNIONES.—El día de la Ascensión tomaron la primera comunión un grupo de niños y niñas debidamente preparados por nuestro párroco y los señores maestros. El acto fue emocionante y grande la concurrencia. Por la tarde, en la basílica de Nuestra Señora de los Remedios, tuvo lugar la ofrenda de flores, y la encantadora niña Llori Brea Castañeira ofrendó a la Virgen un ramo de rosas y la dedicó unos versos en nombre de todos los niños de las escuelas.

SAN ISIDRO LABRADOR.—Para festejar este día, la Hermandad Sindical de Labradores y Ganaderos de esta localidad organizó los siguientes actos: A las once, procesión, que recorrió con el Santo las principales calles de la localidad, presidiéndola el cabildo de esta Hermandad con las autoridades civiles y militares. Formaban en ella los numerosos cofrades del Santo y la casi totalidad del vecindario; misa solemne, oficiada por nuestro estimado párroco, don Tomás Gómez, ocupando la cátedra el reverendo Padre Ramírez, del Convento de La Estrella (San Asensio), que estuvo muy elocuente y fue muy felicitado. Por un grupo de bellas jóvenes de la localidad, ataviadas con mucho gusto con el traje regional, fue hecha la ofrenda al Santo de frutos del campo. A las dos de la tarde se reunieron todas las autoridades en estrecha camaradería en los locales de la Hermandad, en donde les fue servido un vino de honor y una comida de hermandad, servido todo ello por la acreditada dueña del Café Bar «El Carabanchel», doña Isabel Iriarte.

Hermoso Bar

con comedor, en la calle más comercial de Logroño. Vendo o arriendo. Breton, 14. Tfno. 1184.

Cosechadoras CASE

VIDAURRETA Y CIA., S. A.
DELEGACION:
Agrícola Enológica de la Rioja
Duquesa de la Victoria, 44. LOGROÑO.

†

EL NIÑO

Juan-José Lázaro Moreno

Subió al Cielo en el día de ayer, a los 5 años de edad
Q. E. G. E.

Sus resignados padres, don Juan José y doña Margarita; hermana, María-Teresa; abuelos, don Agapito Moreno, doña Eusebia Navajas y doña María Lacalle (Vda. de don Ignacio Lázaro); tíos, primos y demás familia participan a sus amistades tan sensible pérdida y les agradecerán la asistencia al acto que se indica a continuación.

Logroño, 19 mayo 1961.

Iglesia Parroquial: El Salvador.
Misa de Angel: HOY, viernes, a las NUEVE.
Casa mortuoria: Grupo Clavijo, letra G.
Mesa de firmas: Mayor, 31.

FINCAS Y TRASPASOS

SECCION DESTINADA PARA ANUNCIOS DE LOS AGENTES COLEGIADOS DE LA PROPIEDAD INMOBILIARIA

BLAZQUEZ. Antes de hacer sus compras o ventas consulte con esta Agencia. Calvo Sotelo 16.

DOMINGUEZ - BLAZQUEZ venden magnífico chalet de construcción de primerísima, dos plantas, sótanos y altos, todo habitable, con jardín y gallinero, situado en Logroño capital, entrega inmediata. Razón, Calvo Sotelo, 16.

REMON vende pisos de 4 hab. en Avda. de Colón (frente a la Estambrera Riojana), cocina, despensa, armarios empotrados y servicios de ROCA, con ascensor de subida y bajada, exentos, con entrega de 25.000 pesetas o a convenir y resto en 10 años, pagadero por mensualidades. Informes, M.-Mata, 2, 2.º, o en la obra.

REMON vende pisos en calle de Villamediana (entre V. de Rey y Avda. de Colón) de 4 y 6 hab., al mediodía, cocina, despensa y servicios, exentos contribución, con entrega de 35.000 pesetas o a convenir y resto en 10 años, pagadero por mensualidades. Informes, en M. Mata, 2, 2.º, o en la obra.

REMON facilita dinero en primeras hipotecas sobre fincas rústicas y urbanas, casas en construcción; interés, 4'5 por 100, plazo corto y largo. Informes, en M. Mata, 2, 2.º (Agencia oficial de préstamos para el Banco Hipotecario de España).

†

EL SEÑOR

Don Basilio Pérez Cortázar

FALLECIO EN EL DIA DE AYER,
A LOS 44 AÑOS DE EDAD
habiendo recibido los Santos Sacramentos
R. I. P.

Su resignada esposa, doña Ignacia Montiel; padres políticos, don León Montiel y doña Patrocinio Fernández; hermanos, don Antonio, doña María del Rosario y doña Eulogia; hermanos políticos, sobrinos, primos y demás familia, participan a sus amistades tan sensible pérdida y les ruegan una oración por el eterno descanso de su alma, por cuyo piadoso favor les quedarán muy agradecidos.

Logroño, 19 de mayo de 1961.

Iglesia Parroquial.—Santa María de Palacio.
Funeral y Misa de Réquiem.—HOY, VIERNES, a las ONCE de la mañana.
Casa mortuoria.—San Gil, 3.

ANUNCIOS CLASIFICADOS

ALQUILERES

BAJO 22 m.2, propio carnicería, y otros 4 de 120, 135 y 150 m.2 Escuelas Pías, 5

ARRIENDO planta baja de 240 m.2, amplia puerta, buenas luces, en 12 Ligero, 9. Razón, 2.º derecha.

HABITACION y cocina, cedería señor solo por atenderle. Razón, San Adrián, 7, bajo. Carpintería.

PISO céntrico con baño, se arrienda. Informarán en Avenida Portugal, 21.

PISO céntrico, entresuelo o primero, se desea en alquiler o venta. Razón, Nueva Rioja.

BUHARDILLA o piso de 600 a 700 ptas., se desea en alquiler. Teléfono 2039.

HABITACION derecho cocina y baño, se cede a veraneantes. Razón Nueva Rioja.

LOCAL grande, se cede en San Agustín, 20. Informes, en el primer piso, c.

COLOCACIONES

CHICAS de 14 a 24 años, se necesitan para fábrica Referencia 2.893. Oficina Colocación.

SIRVIENTA que sepa de cocina, se necesita en Muro de la Mata, 1, 3.º dcha.

CHICOS de 14 a 24 años, se necesitan para fábrica de zapatillas Referencia núm. 3.312.

OFICIAL sastrería, se necesita. Referencia núm. 3.232. Oficina de Colocación.

MUJER de 40 a 50 años, se necesita para atender a señora. Razón, Portugal, 19, 2.º dcha.

TORNERO y mandrinador, se necesitan. Talleres Pasbi. Camino San Adrián, J. U. Oficina Colocación. Referencia 3.281.

APRENDIZ, se necesita en Ferretería Amelivia. Oficina de Colocación. Referencia 3.275.

TORNEROS, se necesitan en Talleres Aitor. Vélez de Guevara, V. M. Oficina de Colocación. Referencia núm. 3.257.

APRENDIZ adelantado, se necesita en Casa Azul. Oficina de Colocación Ref. núm. 3.406.

COCINERA se necesita con informes. Murrieta, 8 pral. dcha.

CAMISERAS en fino finas, y aprendizas, se necesitan en Manufacturas Libra. Oficina de Colocación. Ref. núm. 3.411.

ASISTENTA con informes, se necesita. Av. Portugal, 11, 2.º d.

OFICIAL mesa de panadería, competente, necesita Juan de Dios Leza, en Uruñuela.

APRENDICES de 14 a 16 años, se necesitan para fábrica de radiadores de automóviles Eguía. Oficina de Colocación. Referencia número 3.234.

PINCHES Y TORNEROS, se precisan. Maquinaria Ulecia. Pérez Galdós, J. U. Oficina de Colocación. Referencia 3.409.

CHICAS peonas y especialistas en estampaciones metálicas, se necesitan. Percibirán 204 y 265 ptas. semanales. Razón, Teléfono 5080. Oficina de Colocación. Referencia 3.392.

APRENDICES, se necesitan para fábrica de sommieres Búfalo. Razón, Oficina de Colocación. Referencia núm. 3.419.

ASISTENTA fija para todo el día, se necesita. Duquesa de la Victoria, 6, 2.º izquierda.

AUXILIAR oficina, con práctica, se necesita. Osaba Electricidad. Of. Colocación. Ref. 3.420.

SIRVIENTA, con informes, que conozca su obligación, se necesita M. Villanueva, 2, 3.º izqda.

SIRVIENTA, se necesita, sabiendo de cocina, con informes. Será bien retribuída. Telf. 5352.

CHICAS de 16 años para Calzados Pisa. Razón, Oficina de Colocación. Ref. núm. 3.422.

PINTOR y chapista, se necesitan. Referencia núm. 3.425. Oficina de Colocación.

CHICA para mostrador, se necesita: Helados La Veneciana. Referencia núm. 3.423. Oficina de Colocación.

SIRVIENTA sabiendo su obligación, se necesita con informes, poca familia, sueldo 700 ptas. Vara de Rey, 38, 1.º.

CHICA para mostrador, se necesita para Cafetería Río. Oficina de Colocación. Ref. 3.429.

OFICIALES 1.ª y peones, se necesitan en Construcciones Florentino León. Serán bien retribuídos. Oficina de Colocación. Referencia núm. 3.428.

SIRVIENTA, se necesita. Pérez Galdós, 4, 3.º.

SIRVIENTA necesita matrimonio; buen sueldo. Razón, Pérez Galdós, 4, 2.º

COCINERA sencilla, se necesita para Zaragoza, ganará 1.000 pesetas. Razón, República Argentina, 14, 4.º izqda.

APRENDIZAS y obreras para Fábrica de Zapatillas Ochoa, se necesitan. Razón, Oficina de Colocación. Ref. 3.426.

CHICA de 25 a 30 años, precisa matrimonio solo. Razón, Duquesa de la Victoria, 19, 2.º.

TORNEROS y ajustadores, se necesitan. Construcciones Belt. Trinidad, 13. Oficina de Colocación Referencia núm. 3.430.

MUCHACHA de obligación, se necesita para 4 personas, bien retribuída. Razón, Nueva Rioja.

PASTOR casado, se ofrece. Razón, Peralta, 36. Laguardia (Alava).

APRENDIZ adelantado de pulidor, se precisa en Intendencia, R. C. Oficina de Colocación. Referencia núm. 3.416.

APRENDIZA de 14 a 16 años, se precisa. Intendencia, R. C. Oficina Colocación. Ref. 3.415.

CONDUCTOR con experiencia en basculantes, motor gasolina, con referencia, precisamos, de 30 a 40 años. Oficina de Colocación. Referencia núm. 3.431.

FINCAS

PISOS exentos, cinco hab. más servicios, orientación mediodía, en Avda. de la Vía, 23, se venden. Informes, en la obra.

PISO cinco hab., vestíbulo, hermosa cocina con lavadora, casa primer orden, vendo, facilidades pago. Tf. 3658, de 2 a 3.

OPORTUNIDAD: Piso exento, 20.000 pesetas entrada, resto a comodidad, bajos y tierras por la mitad de su valor, vende Amelio Martínez, Calleja Vieja (La Estrella).

DE DOCE PISOS anunciados, quedan dos: sol todo el día; dos calles: P. Galdós y Rey Pastor. Llaves en mano. Razón, Rey Pastor, 2, 2.º C.

COMPRE su magnífico piso en San Antón, 4 (junto al Espolón), con una pequeña entrada y resto con grandes facilidades, 4 y 5 hab., cocinas esmaltadas, despensas, cuarto de baño, etc. Verlos de 4 a 7, en la obra.

SOLAR céntrico, compro. Teléfono número 3013.

PISO de 4 hab. llave en mano, se vende. Capitán Cortés, 10, 3.º dcha., de 12 a 2.

SOLARES, se venden o se cederían por edificación en la calle Pío XII. Razón, Doctores Castroviejo, 5 bajo.

DOS PISOS pequeños, se venden, muy céntricos, por separado o juntos, para hacer uno hermosísimo con solo abrir puerta. Razón, Colón, 27, 2.º d.

PISO 1.º en calle Mayor, 136, se vende. Ver de 11 a 7.

GANADOS

TERNEROS: Criadlos (sin leche) con «Papilla Lechal». Trasponderne Vara de Rey, 6.

CARNEROS, 6 sementales de 2 y 3 años y carro de varas de 1.500 kilos, vende Benjamín Ruiz, en Huércanos.

CARNERO de año, vende Anselmo Robollar, en Cuzcurrita.

YEGUA 3 años, se vende. Tratar con Gabriel Pérez, de Ibrillos (Burgos).

PRIMALAS Y ANDOSCAS, 58 parejas, y corderos de 18 kilos, vende Agustín Ocón, en Munilla.

OVEJAS, 62 con sus corderos y 30 pariendo, vende Pablo Velasco, en Murillo de Río Leza.

VACA superior, recién parida, vende Marcelino Nalda, en Albelda-Buezo.

OVEJAS, 70 de 3 y 4 años, y 18 carneros de 2 y 3 años, vende Cipriano Aretio, en Torrecilla en Cameros.

CHOTO semental para cubrir, dispone Toribio Bolo, en Castañares de Rioja.

MACHO de 5 años, a toda prueba, vende Teodoro Vitores, en San Torcuato.

DESEMBARCO domingo noche terneros leche, comedores y vacas lecheras. Samalar, Villa Almira. Valentín Pérez Revuelta. Teléfono 3098.

GALLINAS, 130, poniendo, se venden. Razón, Brava, 18.

PÉRDIDAS

Cartera con documentación de Pablo Rodríguez y dinero. Se ruega su entrega en calle San Antón, 18, 2.º izqda. Pueden quedarse con el dinero como gratificación.

HUÉSPEDES

SE DESEAN dos chicos. Gral. Primo de Rivera, 24, pral. izqd.

HABITACION, se cede a señor dormir, Juan de la Cierva, 6-8, 1.º, puerta, ascensor, junto al Banco Siglo XX.

HABITACIONES, se ceden y a pensión o dormir. Calle Prado Viejo, 12, 1.º izqda.

TRASPASOS

OBRADOR de confitería, modernamente instalado, con cupo para fabricación de mazapanes y muy propio para la fabricación de pastas se traspasa. Calvo Sotelo, 18, principal.

OCASION: Local vivienda instalado bodegón, interesante para cosechero, traspaso. Torrelavega, «Betl-Bar». Tfno. 8-19-52.

GALLINERO, se traspasa, poca renta. San Agustín, 14, Peluquería Reyes.

PELUQUERIA de caballeros, se traspasa en Zaragoza. Dirigirse a Antonio Bustín, calle Portugal, 8. Zaragoza.

VEHÍCULOS

AUTORRADIOS y reparaciones. Osaba Electricidad. Tf. 3289.

REMOLQUE 5/6 Ton., semi-nuevo, y carro-volquete 2/3 Ton., en buen uso, vende Domingo Pérez, en Santo Domingo.

TRACTOR Lanz alemán, con bomba de alce de 25 H.P., tipo Universal, de gas-oil, en muy buen estado, vende o cambia por adjudicación de otro, por cualquier clase de animal. Julián Olloqui. Tfno. 33, en Peralta (Navarra).

TRACTOR David Brown de 35 H.P., recién reparado, en buenas condiciones de trabajo, vende Antonio Palacios, en Bañares.

CAMIONETA Fiat en buen estado, se vende. Razón, Casa Montoya. Haro.

MOTOR gas-oil Barreiros EB-6, usado, se vende barato. Informes, Auto Móriz, S. A. Calvo Sotelo, 4. Tfno. 2332, Logroño.

RENAULT 4/4, como nuevo, se vende por particular. Industrias Metalúrgicas Unión. Carretera del Cristo, de 4 a 7.

LUBRICANTES, en Pérez, Repuestos y Talleres, S. A. M. de Murrieta, 58, Logroño. Teléfonos 1760, 4456 y 2605.

FURGONETA B-14, se vende a toda prueba. Franco, 54.

MOTO Vespa, buen estado, se vende. Razón, Marqués de la Ensenada, 1, 5.º, de 2 a 3.

CARRO de 1.500 kgs., vende Angel Ruiz-Clavijo, en Ribafrecha.

RENAULT 8 plazas, motor Fregate, toda prueba, véndese. Sr. Sanz. Tfno. 2585. Florida, 33. Vitoria.

CAMION grúa, pluma giratoria para turismos y camiones, magnífico, se vende. Amparo, 72. Guadalajara.

TOLDOS Alquiler y venta. Benito Ruiz Nájera. Tfno. 40.

CARRO seminuevo, de unos 1.500 kilos, vende Marcos del Campo, en Murillo de Río Leza.

SE ADMITEN proposiciones para optar a la compra de un camión Pegaso-Diesel 165 de 10 Tms. Informes. Tfno. 5173.

VENTAS

ATENCION: Bolsos viaje y compra. Muchos modelos y baratos El Almacén Sagasta, 14.

MOTORES eléctricos Geal. M. Hornillos. Murrieta, 48. T. 1229.

PUERTAS y ventanas de derribo. Bacigalupe. Tfno. 3275, calle de los Baños y detrás de la plaza de toros.

SEGADORA AGAVILLADORA de un ganado, marca «Arieta», vende Pedro Espinosa, Nanclares en Briones.

TRILLADORA Ajuria del 0, con elevador y motor Lister 8 H.P., vende barata. Servando Preciado, en Ausejo.

MOTOR Lister de 25 H.P., y atadora Cormick Puzenar, en buen estado, vende Alberto Muga, en Villalba de Rioja.

MAQUINA segadora Cormick-Deering de 6 pies, y trilladora Ajuria n.º 1, seminuevas, se venden por adquisición de cosechadora. Pepita García Baquero, en Zarratón.

PRENSA de dos husos, tres velocidades y estrujadora, a la que puede acoplarse motor, se venden en Calahorra, Cavas, 60.

SILLAS plegables, se venden 40 a estrenar. Conde Superunda, 14, bajo.

TRILLADORA Ajuria número 2, con la reforma de la 110, elevador y lanzapajas, vende Bonifacio Redondo, en Alberite.

RADIO Zenith 8 lámparas, potente altavoz, se vende barato. Razón, 12 Ligero, 9, 2.º dcha.

SEGADORA - agavilladora, seminueva, calibre 1'20, vende Casimiro Rodríguez, Villamediana.

SEGADORA Deering del 5, internacional, en buen uso, de 1'50 corte, vende Daniel Ceballos en San Asensio.

ATADORA Mac Cormick y binsurco automático, vendo o cambio por un monosurco. Carmelo Fernández Tejada, en Ribafrecha.

COSECHADORAS automotrices Mc. Cormik-International, con motor Diesel de 35 H.P., de 2'10 metros de corte. Facilidades de pago. Entrega inmediata. Exposición y ventas: Maquinaria Agrícola E. Murúa, Agencia Múgica, Arellano y Cía., S. A. Calvo Sotelo, 31. Logroño. Teléfono 3469.

PLANTA pimienta de todas clases y cebollino, bien de precio, vende Cándido Terroba, en Ribafrecha.

TRILLADORA Batlle 110, 3 campanas, impecable, y trailla Agriloria, como nueva, se venden. Daniel López Oñate, en Rincón de Soto.

GRAN OCASION: Vendo junto o separado bomba de 200 con mangueras de 150 y 200, alcachofa y codos; otra de 100 con 7'5 m. de tubería de 115, llave de paso y bancada, todo nuevo. Tratar Pedro Azpeitia. Tf. 124. Santo Domingo de la Calzada.

DOS CEPILLOS puente, torno al aire y torno inglés pesado, se venden. Razón, Maquinaria Ulecia. Pérez Galdós, J. U.

CONSOLA y coche de niño, se venden por marchar al extranjero. Razón, Nueva Rioja.

ATADORA «Alpuema» 6 pies, cinco camonas, vende en perfecto estado y bien de precio, Jesús Ramos, en Rodezno.

VARIOS

TUBOS de cemento y fibrocemento. Mosaico baldosín catalán y plaqueta. Grandes existencias. Buen precio. Anastasio Arenzana. Once de Junio 15. Teléfono 1913.

PERSIANAS, cortinas, heladoras de todas las clases y medidas, precios afinados. Fortunato Redón. Gallarza 14.

SOMIERES. Taller de reparación, trabajos en el día y garantizados. Pasamos a domicilio. E. Lacalle. Mayor, 98. Tfno. 4998.

TRABAJOS mecanográficos, se hacen en Av. Colón, 26, 4.º

AVISO

Los anuncios para estas secciones solamente se admiten en la Administración de este periódico.

SGCB2021

Grandes Talleres Lizaranzu Logroño
TAPICERIAS
TELAS FINAS
MUEBLES
Y
DECORACION

NUEVA RIOJA

Camión 6-t. m. NAZAR
Con motor Perkins Hispania
NICOLAS GONZALEZ

El presidente...

(Viene de primera página)

Las autoridades revolucionarias han anunciado la detención de 1.500 vagos.

Entre los nuevos miembros de la Junta figuran el presidente del Estado Mayor Conjunto, los jefes de todos los servicios armados y el comandante del Cuerpo de Infantería de Marina.

El general Chang Do Yun, jefe del Estado Mayor del Ejército, continúa siendo el presidente, y el general Pak Chung Hui, segundo jefe del II Ejército, quien se cree es el cerebro del golpe de Estado, sigue figurando en segundo lugar.

Según se dice en círculos allegados a la Junta, no hay acuerdo entre los oficiales del Ejército y la Marina en cuanto al tiempo que debe gobernar la Junta revolucionaria. El Ejército —se dice en dichos centros— insiste en que la Junta debe permanecer en el Poder el tiempo suficiente para terminar con la corrupción y las injusticias, y la Marina opina que el Poder debe volver a los civiles lo antes posible. Por otra parte, parece que el Ejército desea que la Infantería de Marina se retire de la ciudad y sea sustituida por fuerzas del Ejército, pero los «marines» se han negado a ello.—(Efe.)

* * *

SEUL, 18.—El Comité revolucionario militar, que se ha hecho cargo del Poder en Corea, dirigido por el general Chang, ha publicado un programa de seis puntos, a saber:

1.—Anticomunismo.

2.—Aceptación de la Carta de las Naciones Unidas y de todos los compromisos internacionales, así como el fortalecimiento de los lazos que unen a Corea del Sur con los Estados Unidos.

3.—Eliminación de la corrupción.

4.—Reunificación del país, aglutinando todas las fuerzas anticomunistas en Corea del Sur.

5.—Retorno al Poder de un Gobierno de «fresca conciencia política» tan pronto como sea posible.

6.—Mejoramiento del nivel de vida.

El general Chang dijo que el Consejo revolucionario proseguirá «positivamente» el programa de construcción nacional iniciado por el Gobierno del doctor Chang.—(Efe.)

* * *

SEUL, 18. — El ex primer ministro coreano doctor Chang compareció hoy sonriente en una reunión del Consejo de Estado, a la que asistían ocho de los quince miembros que la integran, después de más de dos días de «desaparición».

«Yo mismo y mi Gobierno hemos decidido dimitir, asumiendo la responsabilidad moral y política de lo que ha ocurrido», dijo Chang a los periodistas, mientras permanecía a su lado el general Chang Do Yung, que dirige el Comité revolucionario autor del golpe de fuerza.

El ex primer ministro agregó: «Hemos aprobado la ley marcial. La hemos legalizado en la reunión del Consejo de Estado de hoy». «Ahora, yo soy un ciudadano particular».

Chang manifestó que no se le había presionado para dimitir y agregó: «Esperamos que el pueblo comprenderá esta decisión. Al retirarnos, es nuestra sincera esperanza que no se produzca derramamiento de sangre».—(Efe.)

España consigue el Gran Premio del Festival de Cannes

con la película «Viridiana», dirigida por Luis Buñuel

CANNES (Francia), 18.—Una película española y otra francesa han obtenido conjuntamente la Palma de Oro del XIV Festival Internacional de Cine celebrado en esta ciudad. El Gran Premio del Festival, que acaba de ser anunciado por el Jurado internacional, ha sido otorgado a la cinta "Viridiana", dirigida por Luis Buñuel, y al film francés "Une aussi longue absence", del que es director Henri Colpi.

El segundo premio, también denominado "Premio del Jurado", ha sido concedido a la película "Jeanne, mother of the angels", polaca.

Otros galardones discernidos hoy por el Jurado internacional son los siguientes: Premio a la mejor interpretación masculina, al joven actor norteamericano Anthony Perkins, por su actuación en la cinta estadounidense "Goodbye Again", basada en la novela "Aimez - Vousbrahms?", de Francoise Sagan. Premio a la mejor interpretación femenina, a la estrella italiana Sofía Loren, por la película "Lo Ciociara", y el premio al mejor director, a la rusa Yulia Solntseva, por el film "The story of the years of fire".

El primer premio "Gary Cooper", que acaba de ser creado en este Festival para honrar la memoria del famoso actor recién fallecido y que será otorgado todos los años a la película "de sentimientos más humanos", ha sido otorgado al film norteamericano "A raisin in the sun", dirigido por Daniel Petrie, que constituye un ataque a la discriminación racial.

Finalmente, el premio a la mejor selección de películas de una nación ha sido discernido por el Jurado a las cuatro cintas italianas presentadas en el Festival de este año. Italia ha sido el país que más películas ha enviado al Festival.

Por otra parte, la cinta española "Viridiana", además de la Palma de Oro, ha sido galardonad con el premio de la Asociación de Escritores Cinematográficos de Francia.—(Efe).

EL PREMIO DEL INSTITUTO INTERNACIONAL DE CINE CATOLICO

CANNES (Francia), 18.—El Instituto Internacional de Cine Católico ha concedido su primer premio en el XIV Festival Internacional de Cannes a la película norteamericana "The houdlum priest".

El premio ha sido otorgado al director Irving Kershner y al actor Don Murray por esta cinta, en la que se expone la vida de los sacerdotes jesuitas en la regeneración de delincuentes en un barrio de Nueva York. —(Efe).

Una mujer en Barcelona arroja aceite hirviendo sobre un grupo de niños

BARCELONA, 18.—Con graves quemaduras en la cara y cuello ingresó en la Residencia «Francisco Franco» el niño de dos años Francisco Zaragoza Zaragoza.

Según referencias de lo ocurrido, explicado por unos niños que jugaban con el lesionado en Santa Coloma, calle de Edison, una mujer de la vecindad salió a la ventana y arrojó sobre el grupo que formaban los pequeños el contenido de una sartén que era aceite hirviendo y que alcanzó de lleno al pequeño. El Juzgado ha ordenado la rápida práctica de gestiones encaminadas a la detención de la mujer que ha ocasionado graves quemaduras al niño y a consecuencia de las cuales quedará marcado para toda su vida en caso de que se salve.

Parece decidida la conferencia...

(Viene de primera página)

dios de fortalecer las fuerzas armadas tailandesas. El acuerdo adoptado entre los dos países en los terrenos militar y económico ha sido revelado en un comunicado conjunto publicado al término de la visita a este país del vicepresidente de los Estados Unidos, Lyndon B. Johnson.

El documento fue publicado por Johnson y el primer ministro, Sarit Thanarat, poco antes de que el dirigente norteamericano saliera con dirección a Nueva Delhi, y en él se pone de relieve "la decisión de los Estados Unidos de hacer honor a sus compromisos de ayuda a Tailandia... en defensa contra la subversión y la agresión comunista".

En el comunicado no se especifica la ayuda que los Estados Unidos facilitarán a Tailandia, pero se aclara que en ella figurará equipo militar. En los medios competentes se cree saber que esta ayuda seguirá las mismas directrices que la facilitada al Vietnam del Sur, en donde el viceprsidente hizo su primera escala en la actual jira por esta región.

El presidente vietnamita dijo con este motivo que los Estados Unidos no sólo ayudarán a incrementar el número de sus fuerzas armadas hasta la cifra de 170.000 hombres, sino que considerarán la posibilidad de aumentar su apoyo en este terreno.

"Ambas naciones —dice el comunicado norteamericano tailandés— afirman su decisión de cumplir sus compromisos en la SEATO e intensificar en todo lo posible su colaboración".

Antes de partir, Johnson celebró una conferencia de Prensa en la que dijo que el Gobierno tailandés había accedido, a petición de la Administración de Kennedy, a enviar a su ministro de Asuntos Exteriores, Thant Khoman, a Ginebra para participar en la conferencia sobre Laos.—(Efe).

HUELGAS EN FRANCIA

PARIS, 18.—Sólo 30 de un total de 1.263 autobuses circulan hoy por las calles de París. Las 14 líneas del ferrocarril subterráneo están paralizadas y los huelguistas han cerrado las puertas metálicas en todas las estaciones.

Funcionarios de ferrocarriles han declarado que sólo un 30 por 100 del personal presta servicio en la estación del Este. La circulación de trenes suburbanos es muy reducida.

Otras estaciones centrales están igualmente paralizadas, pero los ferrocarriles del Estado han anunciado que circulará un tren cada 30 minutos en la línea de Versalles. En la estación del Norte se ha hecho saber que un tren internacional circulará normalmente a Amsterdam y otro a Calais.

La huelga ferroviaria es totalmente efectiva en el Sur de Francia y en la Riviera francesa, pero los trenes de larga distancia con destino a Marsella han continuado su recorrido después de la iniciación de la huelga. En Estrasburgo se han suspendido los servicios ferroviarios locales, pero se mantiene el servicio de los trenes internacionales de Suiza a Bélgica.

Esta mañana se han producido interrupciones en el suministro de energía eléctrica a consecuencia de una huelga de cuatro horas de los obreros de las industrias de electricidad y gas que comenzó a las 8 (hora española).—(Efe).

Las monjas mejicanas marcharon de Cuba porque las habían requerido para que enseñaran el comunismo en las escuelas

MEJICO, 18. — Las monjas mejicanas que han llegado a esta ciudad procedentes de La Habana han declarado que han abandonado aquel país debido a que el Gobierno cubano les había requerido para que enseñaran la doctrina comunista en las escuelas.

«No ha habido persecución religiosa como tal», ha declarado una de las monjas pertenecientes al grupo de Hermanas de la Caridad, Salesianas e Hijas de María, que forman el contingente llegado a Méjico. «Pero nos marchamos porque se está imponiendo una política pedagógica que no podemos tolerar, porque es imposible enseñar a los niños las doctrinas que están tratando de imponer en esa República».

Añadió que ninguna de las monjas ha sufrido molestias personales, pero que «se han llevado todo lo que había en las escuelas nacionalizadas y a los sacerdotes se les prohibió recibir limosnas, aunque no hubo interferencias en los servicios religiosos».

Las monjas han declarado que muchos niños han sido enviados a Rusia para ser «reeducados».

Han dicho, asimismo, que la mayor parte de la población asiste a las manifestaciones y otras demostraciones políticas organizadas por el Gobierno, porque no desea ser acusada de contrarrevolucionaria.—(Efe.)

INCAUTACIONES

MIAMI (Florida, Estados Unidos), 18.—El régimen de Fidel Castro se ha incautado, sin compensación, de 5.500.000 acres de ingenios azucareros de propiedad particular en dos años, más de la mitad de propiedad norteamericana, según se ha revelado hoy.—(Efe.)

La reunión de la Federación Europea de Industrias de Porcelana

MADRID, 18.—Prosiguió sus trabajos en la Sala Internacional de la Casa Sindical la Federación Europea de Industrias de Porcelana y Loza de Mesa y Ornamentación, en los que intervienen delegados de trece países de la Europa Occidental.

Se reunió en esta sesión la Comisión General de Estadística en la F. E. P. F., bajo la presidencia del señor Winterling, de Alemania, y los miembros de la misma, estudiando detenidamente la confección de una estadística del comercio intereuropeo de los miembros de la Federación entre sí y con los terceros países de Europa Oriental y Extremo Oriente, en cuanto se refiere a porcelana y loza.

También se examinaron en la Comisión las estadísticas relativas al comercio exterior, producción y personal empleado en los países de la Federación, así como los datos relativos a países europeos no miembros de la F. E. P. F. Se estudió luego las relaciones comerciales entre los países del Mercado Común y de la Zona de Libre Cambio y, dentro de las mismas, la posibilidad de una estrecha colaboración entre ambos grupos.

Finalmente, los reunidos hicieron un análisis del próximo programa de trabajo de la Federación en el sentido de recoger tan pronto como sea posible las estadísticas de importación y exportación de los países miembros de la Federación.

Esta tarde, después de un almuerzo en un céntrico hotel de la capital, se reunirá el Comité directivo de la Federación y a continuación se celebrará la Asamblea general y el acto de clausura.

Próximas reuniones en Barcelona de la Vivienda de los Países Mediterráneos

BARCELONA, 18.—Las primeras reuniones de la Vivienda de los Países Mediterráneos serán inauguradas el próximo martes en el Fomento del Trabajo Nacional y se celebran bajo el auspicio de las Naciones Unidas y con el patrocinio del Ministerio de la Vivienda de España.

Estudiarán los aspectos de la política de la vivienda comunes a todos los países de la cuenca mediterránea.

En esta primera reunión, representantes de Francia, Portugal, Israel, Grecia, Turquía, Italia y países árabes intercambiarán sus experiencias y propondrán soluciones que forzosamente han de diferir de las adoptadas por países nórdicos más industrializados, con nivel económico más alto y diferencias fundamentales de clima y habitación. Terminadas las sesones de estudio, los congresistas se trasladarán a Madrid, Córdoba, Sevilla y Granada.

«La inauguración...

(Viene de la primera página)

so de relieve la gran transcendencia de esta inauguración, señalada para el próximo día 25, fiesta nacional argentina, a la que, por voluntad expresa del mismo presidente Frondizi, de dicha República, asistirá una nutrida y alta representación, en la que figuran el ministro del Interior, como presidente de la delegación; el embajador argentino, el intendente municipal de Buenos Aires, subsecretario de Defensa, senadores, diputados, miembros de las fuerzas armadas, diplomáticos, académicos profesores y otras altas personalidades argentinas, hasta un total de cincuenta y tres miembros. Además, se encuentra ya en Madrid un conjunto de danzas folklóricas argentinas, compuesto por veintitrés artistas, que hará una exhibición en los jardines del Buen Retiro, en una fiesta oficial, y ante el pueblo madrileño, en una representación gratuita que tiene en proyecto el embajador. Mañana se espera la llegada por Barajas de cien granaderos argentinos y al día siguiente otros tantos, los cuales participarán en los desfiles oficiales incluidos en los actos conmemorativos de la fiesta nacional argentina y en los del programa de la inauguración del monumento al general San Martín. También se han organizado programas de televisión, en Buenos Aires y en Madrid, en los que se proyectarán documentales cinematográficos españoles, en la primera de ambas capitales, y argentinos en la segunda. Estos darán comienzo mañana, viernes, a las 15'30 horas.

Llega a Ginebra la representación del «Gobierno provisional argelino»

Esperanzas de Burguiba

GINEBRA, 18.—La delegación del "Gobierno provisional" argelino que asistirá a las conversaciones de paz de Evian ha llegado a Ginebra.

Cincuenta policías armados con metralletas y pistolas y una docena de agentes de la Policía secreta se encontraban de vigilancia en el aeropuerto.

Los periodistas y fotógrafos de todas las nacionalidades tuvieron que identificarse antes de que se les permitiese pasar a la pista.

Belkacem Krim, viceprimer ministro y jefe de la delegación, dijo a los periodistas: "Argelia intenta vivir libre e independiente". Argelia —añadió— trata de entrar en la vida internacional con un sincero deseo de cooperar con todos los pueblos y añadir su modesta contribución al progreso humano".

Luego dijo: "Estamos aquí para defender los derechos de un pueblo que rechaza las anticuadas estructuras del colonialismo e intenta vivir libre e independiente».

Krim fue recibido por Enrico Giovanni Bucher, alto funcionario del Ministerio suizo de Asuntos Exterores, que ha tenido a su cargo todos los preparativos para la llegada de la delegación argelina, así como también por diplomáticos árabes y representantes del Vietnam del Norte y otras delegaciones comunistas que se encuentran en Ginebra con motivo de la conferencia internacional sobre Laos.

Después, Krim y los miembros de su delegación subieron a cinco helicópteros del Ejército suizo, que los trasladaron a Bois d'Avault, cerca de Ginebra, donde establecerán su cuartel general durante las conversaciones que se espera comiencen el sábado.—(Efe).

ESPERANZAS DE BURGUIBA

LONDRES, 18.—El presidente de Túnez, Burguiba, ha declarado hoy que confía en que las conversaciones de paz franco-argelinas, que comenzarán el sábado en Evian, pueden conducir a un fin de las hostilidades y a una verdadera paz.

En una conferencia de Prensa celebrada en la Embajada tunecina, Burguiba dijo: "Creo que ahora nos acercamos a esta dirección de cooperación desde que De Gaulle aceptó el principio de la descolonización total". Dijo también que la coexistencia entre los franceses y los argelinos es posible, aunque los elementos extremistas franceses pueden desear abandonar Argelia". "La mayoría del pueblo —continuó diciendo el presidente tunecino— encontrará una nueva atmósfera de más estrecha cooperación y amistad con los pueblos argelinos y tunecinos que la que ha existido antes bajo el régimen colonial".

"Confío en que los líderes argelinos—agregó Burguiba—enterrarán sus sentimientos de odio y se orientarán hacia un futuro de completo desarrollo económico, que sólo puede ser logrado mediante la cooperación con Francia".—(Efe).

Mató por una deuda de veinte duros

SALAMANCA, 18.—Un hombre ha matado a otro por una deuda de veinte duros, golpeándole en la cabeza con una piedra de gran tamaño. El cadáver de la víctima ha sido hallado esta mañana en el camino del cementerio, afueras de la ciudad, frente al campo de fútbol de «El Calvario».

La víctima, Juan Francisco Sánchez Mesonero, de 46 años de edad, casado, peón de albañil, domiciliado en el barrio de Pizarrales, calle de Sierra de Bejas, y el homicida, Felipe Redondo Prieto, de 26 años, también casado y domiciliado en Francisco Montejo, 2, estuvieron juntos toda la tarde y recorrieron varios establecimientos de bebidas. Ya en estado de embriaguez, a las cinco de la madrugada, Felipe reclamó a su compañero veinte duros que le debía hace tiempo. El otro se negó a entregar la cantidad que debía y el homicida golpeó con una piedra pequeña el cráneo de su compañero. Ya en el suelo, le golpeó con otra piedra de gran tamaño y le produjo la muerte.

Felipe Redondo Prieto, convicto y confeso del crimen, ha ingresado en prisión.

Baja el precio del vino en la Mancha

ARGAMASILLA DE ALBA (Ciudad Real), 18. — Ha bajado el precio del vino, que hoy puede adquirirse a veintiuna pesetas grado y hectolitro. Todavía hay en las bodegas manchegas una enorme cantidad de vino en poder de industriales y cosecheros, sólo a cuatro meses y medio de la recolección de la uva, cuya cosecha, por cierto, se dice será abundante.

Acto de confraternidad hispano-árabe en la despedida del embajador de la RAU

Asistió el ministro de Asuntos Exteriores

MADRID, 18. — Los jefes de misión de los países árabes acreditados en Madrid han ofrecido un almuerzo de despedida al que durante casi tres años de permanencia en España ha representado como embajador a la República Arabe Unida, señor Abdel Rahman El-Azm, y ha llevado a cabo una fructífera labor en pro de la amistad entre España y la República Arabe Unida. El señor El-Azm ha sido ahora destinado a Tokio. Presidieron la mesa, junto con el embajador y su esposa, el ministro de Asuntos Exteriores, don Fernando María Castiella, y señora. Asistieron altos jefes del Ministerio, personal diplomático de la Embajada de la RAU, la totalidad de los embajadores de los países árabes y otras personalidades del Cuerpo diplomático y de la Administración española.

A los postres, el emir Hussein, embajador de Jordania y vicedecano del Cuerpo diplomático acreditado en Madrid, pronunció unas sentidas palabras de despedida en las que puso de relieve las dotes de caballerosidad, inteligencia, gentileza y competencia profesional del hasta ahora embajador de la RAU en España, a las que contestó el señor El-Azm expresando en forma emocionada su pesar al abandonar España, país «cuya cordialidad hospitalaria —dijo— dejará en mi alma un imborrable y gratísimo recuerdo». Recordó el indisoluble enlazamiento de la Historia de España con la de los pueblos árabes, cuya vinculación es la más firme base de la amistad que, venturosamente y por encima de circunstanciales diferencias de apreciación en algunas cuestiones, se mantiene firme, sincera y sin mancha y que es prenda segura de un futuro de fecundas realizaciones. Concluyó expresando su gratitud al ministro de Asuntos Exteriores, cuya amplia y cortés comprensión en todo momento, dijo, tanto facilitó su labor; a todos los presentes en el homenaje y a cuantos amigos deja en España. Cerró el acto el ministro de Asuntos Exteriores, señor Castiella, quien, en un sentido discurso, después de agradecer las palabras del embajador de la RAU, expresó su sentimiento por la partida del señor El-Azm, quien, según dijo, durante el tiempo que ha durado su misión ha trabajado incansablemente con el mayor entusiasmo y eficacia en favor del creciente acercamiento y comprensión entre su país y el nuestro, y, en general, en favor de la amistad hispano-árabe. «En este mundo agitado y turbulento en que vivimos —terminó diciendo el señor Castiella—, tengo la seguridad de que España y el mundo árabe encontrarán siempre en su mutua amistad la garantía de un pacífico y fértil entendimiento». Finalmente, levantó su copa brindando por la salud, el éxito y el bienestar personal del ilustre diplomático árabe. Los oradores todos fueron muy aplaudidos.

✝

LA SEÑORA

Doña Francisca Sancho Ramírez

Viuda de don Gonzalo Pérez

FALLECIO EL DIA 17 DEL CORRIENTE, A LOS 79 AÑOS DE EDAD

habiendo recibido los S. S. y la B. A. de Su Santidad

R. I. P.

Sus resignados hijos, don Rafael, don Gonzalo y doña Carmen; hijas políticas, hermanas, nietos, sobrino y demás familia, participan a sus amistades tan sensible pérdida y les ruegan una oración por el eterno descanso de su alma, por cuyo piadoso favor les quedarán muy agradecidos.

Logroño, 19 de mayo de 1961.

IGLESIA PARROQUIAL.—Santa María de la Redonda.
FUNERAL Y MISA DE REQUIEM.—Se efectuaron en el día de ayer.
CASA MORTUORIA.—Calvo Sotelo, 25.

SGCB2021