NUEVA RIOJA

Precio 1'20

Dpto. Legal LO.-3

Viernes, 28 de Agosto de 1959. Año XXII.-Núm. 6.578 Martínez-Zaporta, 9.-Apartado 28.-Logroño

ENGRANAJES RIBAS — GRUPOS ELECTROGENOS
CAMISAS Y PISTONES MAHLE — RETENES SI - KR
y EVER — VALVULAS SM — NEUMATICOS PIRELLI
MOTORES A GAS-OIL—AUTOMOVILES — CAMIONES
ACCESORIOS

Auto Móriz, S. A.

CALVO SOTELO, 4. - TELEFONOS 23-32 y 47-74.

Eisenhower no espera haya dirigente tan estúpido que desee una guerra general

Completo acuerdo en sus conversaciones con Adenauer

Londres le tributa un gran recibimiento

BONN, 27.—El presidente de los Estados Unidos, Eisenhower, comenzó su anunciada conferencia de Prensa expresando que estaba profundamente conmovido por la acogida que le había dispensado la Alemania Federal y dijo que esta bienvenida y recibimiento constituía un intento por parte del pueblo alemán de decir al pueblo norteamericano que las palabras libertad e independencia significan exactamente lo mismo para los alemanes que para los norteamericanos.

Afirmó que este recibimiento también muestra que todos los alemanes y norteamericanos defienden el concepto expresado por estas palabras con toda su fuerza y su vida.

La conferencia se celebró en un salón del Ministerio de Asuntos Exteriores, pero las palabras del presidente eran retransmitidas a lo largo de los pasillos por altavoces.

Eisenhower dijo que en sus conversaciones con el canciller Adenauer y con sus "asociados" nunca había oído una palabra de disidencia en relación con la OTAN.

Preguntado si la recepción que se le había dispensado significaría una lección para Kruschev, el presidente dijo que no sabía si ello constituiría una lección, pero que Kruschev no podría hacer caso omiso de que un pueblo le dijese a otro que ellos creían en la dignidad humana y en la libertad.

Al preguntarle si en sus conversaciones mantenidas hasta ahora en Bonn había aflorado alguna esperanza de que su intercambio de visitas con Kruschev ayudaría a romper el hielo de la "guerra fría", el presidente replicó que lo creía así.

Manifestó que Francia, Inglaterra, Estados Unidos y Alemania Occidental son las naciones más afectadas por los problemas resultantes de la segunda guerra mundial, y dijo que solamente a través de conversaciones personales entre los dirigentes de estos países, con espíritu amistoso, pueden estar seguros de que siguen las directrices señaladas por la consagración a la resolución de dichos problemas.

Preguntado sobre si durante sus conversaciones con Adenauer había surgido algún malentendido sobre sus próximas entrevistas con Kruschev, el presidente norteamericano contestó a su vez con otra pregunta, diciendo que si el periodista creía significar que Adenauer pensaba que él (el presidente Eisenhower) podría hacer algo contrario a la posición o a la determinación de Alemania Occidental. Y añadió que no había tal indicio. Dijo que tanto él como Adenauer esperaban que algo bueno saldría de las reuniones.

Eisenhower, contestando a otra pregunta que le fué dirigida, dijo que si Kruschev le hace algunas propuestas en su próxima entrevista, "ello sería en sí mismo un importante avance", añadiendo que desde luego si estas propuestas fueran hechas por el primer ministro soviético, los aliados de los Estados Unidos serían inmediatamente informados.

Declinó el presidente norteamericano entrar en detalles sobre las conversaciones mantenidas con el canciller Adenauer, pero dijo que no había habido nuevas discusiones sobre propuestas en relación con el problema de Berlín.

Se le preguntó a continuación si él y Adenauer habían discutido las informaciones sobre el debilitamiento de la unidad aliada desde que se hizo público el anuncio de su intercambio de visitas con Kruschev, y Eisenhower replicó que había leído estas informaciones en la Prensa norteamericana sobre que la unidad aliada occidental se había debilitado. "Pero yo no he advertido pruebas de ello hoy", dijo. "Por el contrario, yo no he oído una sola palabra disidente cuando hemos tratado la disposición de todos los pueblos libres, en particular modo el grupo de la OTAN, para permanecer firmemente defendiendo los principios que declaramos en la Carta de la alianza".

La siguiente pregunta fué la de si él y el canciller habían tratado de alguna cuestión referente al "problema francés", y el presidente Eisenhower, de nuevo, declinó entrar en detalles de las conversaciones mantenidas con Adenauer, pero añadió: "Desde luego, hemos hablado de Francia, porque hemos hablado acerca de la OTAN y Francia es un factor muy importante en el amplio conjunto de la Organización del Tratado del Atlántico Norte". "Así, puedo asegurarle a usted que hemos hablado considerablemente de Francia".

Declaró Eisenhower que no creía que ningún dirigente mundial "fuera tan estúpido" que deseara una guerra general sobre Berlín. Y dijo que este problema es algo que todo el mundo podría comprender. La ciudad está separada del resto de Alemania Occidental por 110 millas y esto es algo que molesta mucho al mundo comunista. "Pero cuando se especula sobre si éste u otro problema específico puede originar una guerra general, yo no quiero que se me considere como el que prende la mecha. Yo no creo a nadie tan estúpido que desee una guerra general".

El presidente norteamericano reafirmó su creencia de que una conferencia de alto nivel sería una equivocación a menos de que exista confianza entre los conferenciantes de que pueden ser conseguidos progresos de alguna clase.

Describió la más estrecha integración política y económica de Europa Occidental como "la esperanza de salvación para el mundo", y afirmó que más que a negociar con Alemania Occidental, Inglaterra y Francia y países de la Organización del Tratado del Atlántico Norte, él trataba, con su viaje por Europa, "de tratar de conseguir alguna mejor atmósfera" como preparativo para las nuevas conversaciones con los rusos.

Al preguntársele si había tratado con el canciller la cuestión del desarme, el presidente dijo que no habían entrado en discusiones sobre ello y añadió que la cuestión del desarme había sido discutida muy seriamente por las Naciones Unidas y por todo el mundo para tratar de encontrar en ello una suavización de las tensiones internacionales. Solamente mediante progresos en el desarme podrá ser establecida una confianza real.

Fué preguntado entonces si él creía que una reanudación de las conversaciones sobre desarme con los rusos podría surgir de su viaje por Europa. "No puedo asegurar esto", fué la respuesta de Eisenhower.

Sobre la cuestión de la ayuda a los países poco desarrollados, el presidente dijo que estaba completamente seguro de que hablaría de ello con el canciller Adenauer. "Yo estoy seguro de que el canciller piensa exactamente como yo acerca de esta necesidad".

Dijo también, en contestación a una pregunta, que no veía razón alguna para que las conversaciones con la Unión Soviética sobre suspensión de pruebas nucleares, de Ginebra, debieran terminar, "porque —dijo— son extremadamente importantes para el mundo".

La conferencia de Prensa se celebró en un salón del Ministerio de Asuntos Exteriores alemán, donde se concentraron más de 350 periodistas.

Eisenhower se había entrevistado previamente a las 9'30 con el canciller Adenauer, pero los dos estadistas interrumpieron sus conversaciones pocos minutos antes del mediodía, y el presidente norteamericano se dirigió al Ministerio para responder a las preguntas que le iban a dirigir los periodistas.

Las conversaciones con el canciller Adenauer se reanudarán durante el almuerzo y, después, durante la tarde. Eisenhower dijo a los periodistas que a última hora de hoy sería publicado un comunicado conjunto sobre las conversaciones, antes de partir para Londres.—(Efe).

ALMUERZOS Y CORDIALES BRINDIS

BONN, 27.—El presidente Eisenhower y el canciller Adenauer se han reunido a almorzar en el Hotel Koentgoshol, de esta ciudad, acompañados por el ministro de Defensa alemán, Franz Josef Strauss, y el secretario adjunto de Defensa norteamericano Thomas Gates.

Además de los citados, figuran también el secretario de Estado, Christian Herter; el subsecretario de Estado, Livingston T. Merchant, y el secretario de Prensa, James Hagerty, entre otros, por parte norteamericana. Entre los alemanes están el ministro de Asuntos Exteriores, Heinrich von Brentano; su secretario de Estado, Albert Hilger, van Scherpenberg; el secretario de Estado de Adenauer, Hans Globke, y el jefe de Prensa general, Félix von Eckardt.—(Efe).

* * *

BONN, 27.—Durante el almuerzo en el Hotel Kotnigshof, el canciller Adenauer pronunció un corto discurso en el que dijo que el presidente Eisenhower puede leer en los ojos de los millares de personas que le han aclamado, cuán agradecidos están de que el presidente haya acudido a Alemania. Este agradecimiento, añadió, no sólo es por la ayuda y seguridad que los Estados Unidos han proporcionado a la República Federal de Alemania, sino también por el espíritu de libertad del pueblo norteamericano. Cerró el discurso proponiendo un brindis por Eisenhower y el pueblo de Estados Unidos.

El presidente norteamericano contestó con unas breves palabras, en las que se refirió principalmente a los países subdesarrollados, resaltando que actualmente hay en el mundo mil quinientos millones de habitantes que no disponen de suficientes alimentos, ropas, ni medicinas. Finalmente, brindó por el canciller Adenauer y el pueblo alemán.

Después, los dos estadistas intercambiaron regalos para sus respectivas esposas. El canciller hizo presente a Eisenhower de un juego de café de porcelana de Meissen, de principios del siglo XIX. El presidente norteamericano entregó a Adenauer un juego de raros vasos de cristal tallado.

El almuerzo terminó a las dos de la tarde, hora en que el presidente se retiró a una habitación especialmente dispuesta para él en la Cancillería. En el exterior, más de doscientas personas esperaban para verle. Policías con uniforme verde y casco de acero contenían a la multitud.

Los dos estadistas reanudaron sus conversaciones, en privado, a las tres de la tarde. Sólo se encontraba presente un intérprete. Entre tanto, los ministros de Asuntos Exteriores se reunieron por separado con funcionarios del otro país.

Durante la conferencia de Prensa de Eisenhower en el Ministerio de Asuntos Exterio-

(Pasa a la cuarta página)

La residencia que ocupará Eisenhower en Londres

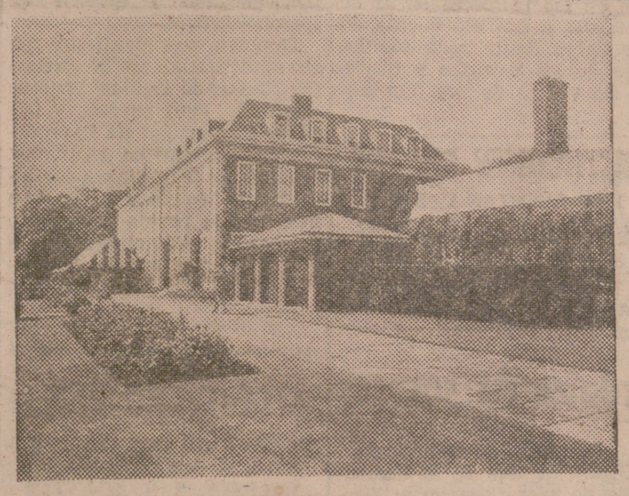

El espacioso jardín de Winfield House, residencia del embajador de los Estados Unidos, donde vivirá el presidente Eisenhower en Londres. — (Foto "Europa Press").

Tradicional ofrenda de melocotones al Papa

CASTELGANDOLFO. — Su Santidad el Papa, Juan XXIII, recibe en su residencia de verano la tradicional ofrenda de melocotones que realizan las niñas de la localidad en la llamada Fiesta de los Melocotones. — (Foto Cifra).

DE GAULLE VISITA ARGELIA

Inglaterra suspende también sus pruebas nucleares

PARIS, 27. — El presidente francés Carles de Gaulle, ha salido de París en avión para iniciar una visita de cuatro días a Argelia, donde conferenciará con los jefes militares y supervisará los planes de operaciones que se llevan a cabo contra los insurrectos, antes de la reunion que la semana próxima celebrará con el presidente Eisenhower.—(Efe).

* * *

MASCARA (Argelia), 27. — Después de visitar un centro de reagrupacion de campesinos dispersados en Berthelot, a 60 kilómetros de Thiersville, el presidente De Gaulle pasó varias horas en Saida, ciudad agrícola, donde millares de personas habían estado esperando durante horas para aclamarle. El presidente pasó revista a 800 campesinos, que desfilaron por las calles de la ciudad.

En un breve discurso desde el balcón del Ayuntamiento, el general De Gaulle dijo a los ciudadanos de Saida que comparte sus preocupaciones y que le ha "llenado de esperanza" la buena voluntad y fraternidad mostradas en Saida y en todas partes de Argelia. Después, durante una hora, mantuvo conversaciones privadas no oficiales con un grupo de funcionarios y militares en el puesto de mando del coronel de paracaidistas Marcel Bleard. Después inspeccionó una unidad de comandos compuesta totalmente —excepto los mandos— por musulmanes, la mitad de los cuales lucharon en las filas rebeldes.—(Efe).

TAMBIEN INGLATERRA SUSPENDE LAS PRUEBAS NUCLEARES

LONDRES, 27.—Inglaterra se ha unido a los Estados Unidos en reafirmar su intención de no llevar a cabo pruebas nucleares mientras se celebren las negociaciones con la Unión Soviética para llegar a una prohibición de dichas pruebas. —(Efe).

MAL DISCURSO DE BIENVENIDA

BERLIN, 27.—En su discurso de bienvenida a los delegados en la conferencia de la Unión Interplanetaria, en Varsovia, el presidente del Consejo de Estado polaco, Zawadzki, señaló la profunda preocupación" de su país por la remilitarización de la República Federal Alemana y la amenaza de dotarla de armamento atómico. Zawadzki denunció "las consignas de desquite y revisión de las actuales fronteras que se lanzan en la Alemania Occidental, perniciosas para Europa y para la paz del mundo".

Varios parlamentarios no comunistas censuraron la situación que se ha producido en el Tibet, mientras que un delegado holandés se lamentó del calificativo de "socialista" que se aplican a sí mismos los países comunistas, y que la delegación tunecina hizo circular una moción en pro de una "conferencia sobre descolonización", dirigida, al parecer, contra Francia.—(Efe).

El Santo Padre recibe a una muchedumbre de fieles de distintas naciones

CASTELGANDOLFO, 27. — En la audiencia concedida por el Padre Santo en el Palacio Pontificio de Castelgandolfo participó una gran muchedumbre de fieles, de diversas nacionalidades, que en buena parte no pudieron entrar en el recientemente inaugurado gran salón de audiencias generales. Al final de la audiencia, en la que fueron ofrecidos al Pontífice diversos presentes, Juan XXIII bendijo una imagen de la Virgen, que será colocada sobre la colina que domina a la ciudad de Trieste.

El Papa, después de paternales saludos a los presentes y de exhortaciones de amor y devoción a la Virgen, a la que, señaló, es preciso elevar siempre el pensamiento, expreso a los peregrinos los auspicios de que la alegría recibida en la jornada permanezca siempre en su cerebro para que recuerden que constantemente deben dirigir sus miradas a la Madre de Dios.—(Efe).

Nuevo helicóptero para el Ejército norteamericano

Ha sido presentado en el heliopuerto de Bruselas el nuevo helicóptero adoptado por las fuerzas americanas. Puede desarrollar una velocidad de 250 kilómetros por hora y puede posarse también en el agua. En nuestra foto, una vista del nuevo aparato.—(Foto As Press International).

El secretario de la ONU, contrario al envío de observadores a Laos si ambas partes no lo solicitan

SEDE DE LAS NACIONES UNIDAS (Nueva York), 27. — El secretario general de las Naciones Unidas, Hammarskjold, en un comunicado facilitado hoy por su Secretaría, reafirma su oposición al envío de observadores a Laos hasta que esto sea pedido por Laos y el Vietnam del Norte.

El comunicado expresa las dudas del secretario general de que el envío de observadores a petición sólo del Gobierno de Laos sirva para algo útil. —(Efe).

TAIPEH, 27.—El jefe del Gobierno de la China nacionalista, Chen Cheng, ha declarado que Laos necesita suministros de Norteamérica, pero no sangre norteamericana. Añadió que el reino laotiano necesita, desde luego, material moderno para luchar contra las guerrillas comunistas, pero que puede seguir adelante sin tropas estadounidenses.

Chen Cheng expresó su opinión de que la SEATO debe adoptar medidas ahora, que todavía hay tiempo.—(Efe).

Inglaterra lanzará una «pirámide voladora»

LONDRES, 27. — Científicos británicos han revelado hoy los planes para lanzar una pirámide voladora de dos toneladas de peso, destinada a elevar dos hombres hasta una altura de 6.700 millas y devolverlos a la Tierra.—(Efe).

EE. UU. enviará por vía aérea equipos militares a Laos

WASHINGTON (urgente), 27.—Los Estados Unidos enviarán equipos militares por vía aérea a Laos en los próximos días, informa el Departamento de Defensa.

Los equipos, principalmente armas, tiendas y "jeeps", son enviados a solicitud del Gobierno de Laos.

El Departamento de Defensa informa que la dirección del envío ha sido encomendada al almirante Harry D. Felt, comandante en jefe de las fuerzas norteamericanas en el Pacífico, cuyo Cuartel General radica en Honolulú.—(Efe).

SOLDADOS DE CHINA ROJA A LAOS

TAIPEH, 27.—Miles de soldados chinos han sido enviados secretamente a Laos para colaborar en la lucha con los comunistas de aquel país, según se informa en esta ciudad. —

El cardenal-obispo de Berlín escala la montaña más alta de Europa

TURIN, 27. — El obispo de Berlín, cardenal Julius Doepfner, de 46 años de edad, el miembro más joven del Sacro Colegio Cardenalicio, ha escalado la montaña más alta de Europa, el Mont Blanc, de 4.810 metros, según informa el periódico "Lestsupe".

Añade el diario que el cardenal efectuó la escalada acompañado por otros tres sacerdotes alemanes, los cuales fueron dirigidos por dos guías alpinos italianos.

SGCB2021

VENTANA A LA CALLE

Llevamos ya una porción de días en trabajos de nivelación y arreglo de los terrenos de la vieja estación del ferrocarril. Buena falta le estaba haciendo al enfermo ese caldito.

Merece la pena, en efecto, cuidar y acondicionar aquello en debida forma. Allí se han de instalar barracas y "atracciones" durante los días de nuestras fiestas y ha de ser, por tanto, lugar visitadísimo un par de veces al año y, por las trazas, durante muchos. Bien está, pues, que nos preocupemos de ofrecer un mínimo de facilidades a barraqueros y público en general. Con que se pueda andar por allí con relativa comodidad, nos daríamos por satisfechos. Cualquier cosa, antes que soportar de nuevo el dantesco canterral del pasado San Bernabé, auténtico tormento de visitantes confiados y enemigo declarado y furibundo de toda clase de calzado, particularmente del femenino. Con lo que ahora cuesta un par de zapatos, hombre.

Pues sí. Estamos arreglando aquello.

Ayer estuvimos un rato por allí, en unión de un amigo, curioseando. Parece que la cosa se quiere hacer bien. Hasta había unos señores provistos de "miras" o chismes de esos, echando visuales hacia aquí y hacia allá, para convencerse de que el terreno quedaba perfectamente nivelado.

A nuestro amigo, por lo visto, no acababa de convencerle, sin embargo, cómo iba quedando aquello. Nuestro amigo es de esos que los escamones y descontentadizos, que nunca están conformes con nada.

—Pero, bueno —nos decía nuestro amigo—, toda esa parte que ya está nivelada, ¿la van a dejar así, sin más, con toda la tierra removida?

—Hombre; me figuro que no.

—Tendrán que pasarle luego, por encima, una apisonadora. Digo yo, vamos.

—No estaría mal.

—Porque, como no nos apisonen todo eso, estamos buenos otra vez.

—Algo harán, hombre.

—Es que, aunque apisonen, luego hay que dar tiempo a que se consolide y afirme el apisonado. Y estoy viendo que no nos va a dar tiempo de dar tiempo. Sobre todo como llueva.

—Es que, a lo mejor, antes de apisonar, piensan echar por ahí un buen recebo.

—Puede. Pero, chico, no me fío ni medio pelo.

—De algo servirá la experiencia de las pasadas fiestas de San Bernabé.

—Que así sea. Y, otra cosa. Te apuesto lo que quieras a que, este San Mateo, vuelven a poner mal las casetas.

—¿Es que, en junio, las pusieron mal?

—Para los que tenemos que cruzar esos terrenos varias veces al día, rematadamente mal. Y somos unos cuantos millares.

—¿Mal, por qué?

—Porque yo creo que no costaba nada, ya que el espacio, afortunadamente, sobra, colocar las barracas de modo que no obstruyeran lo que son pasos naturales entre el Logroño "de allá" y el "de acá", dejando calle en cada uno de los lugares que vienen a ser —y que algún día lo serán de verdad— la unión o el empalme de las calles logroñesas "de allá" con las "de acá".

—¿Es que, en San Bernabé no se hizo así?

—Al revés, hombre. Cualquiera diría que la colocación de las barracas se dispuso con el deliberado propósito de taponar e interceptar todos los pasos naturales, obligándonos a dar molestísimos rodeos, navegando al garete por entre la muchedumbre y el barullazo de "las barracas", a los numerosos logroñeses que tenemos que cruzar por allí por necesidad y, no pocas veces, con prisa, unas cuantas veces al día.

—Claro, claro. Y, habiendo sitio...

—Pues eso. Que hay sitio de sobra para todo, señor. Y que los que vivimos "allá", también nos merecemos alguna consideracioncilla, mecachis. Que una cosa es ir a "las barracas" por gusto, a distraerse uno honestamente tirando al blanco y comiendo churros, y otra muy distinta tener que atravesar varias veces aquel laberinto por obligación. Que cuando uno va a su obligación no está para laberintos, porras. Me parece a mí, vamos.

Y así continuó nuestro amigo, poniendo reparos y sacándole pegas a todo.

Es tremendo nuestro amigo.

Pero lo verdaderamente tremendo sería que, al final, tuviera razón.

* * *

HUCHA POPULAR

Aportaciones recibidas ayer en el fondo general de la Hucha Popular:

De un buen aficionado a toros y estimado convecino, veinticinco (25) pesetas.

Y como consecuencia de una apuesta, también por cosas de toros, sostenida en un bar logroñés, veinte (20) pesetas.

Decididamente, la Hucha se está poniendo muy torera. Se ve que se aproxima San Mateo.

Con estas dos aportaciones, pasa el fondo general, de las mil trescientas veintitrés (1.323) a las mil trescientas sesenta y ocho (1.368) pesetas.

Agradecidísimos a los generosos donantes.

La Vida en la Ciudad

A SAN SEBASTIAN

Salida, domingo 30, a las 6 mañana. Regreso, 11 de la noche.

A CALAHORRA

Salidas: Lunes 31 de agosto y martes 1 de septiembre

VIAJES LUGAR, P. H. Toledo, 12. Tlfs. 1859 y 4020. C. Verano.

La Casa «Cross», de Barcelona, crea dos premios de 300 y 200 kilogramos de sulfato de cobre para las bodegas cooperativas y cosecheros que mejor dispongan sus «stands» en la Feria del Vino

TAMBIEN HAN OFRECIDO SU APOYO "RADIO LUZ", LA HERMANDAD SINDICAL DE ALFARO Y LA CAMARA OFICIAL SINDICAL AGRARIA

El pasado miércoles y en el Salón de Juntas del Gobierno Civil, tuvo lugar, bajo la presidencia del Iltmo. señor don Juan Antonio Martínez Bretón —en su doble condición de gobernador civil accidental y primer presidente de la Feria del Vino—, la reunión del Comité de trabajo de la misma, constituído por don Daniel Menchaca como presidente, don Rafael García Brieva como vicepresidente, don Pedro María Ufano como secretario, y como vocales, don Francisco Rodríguez Maimón, don Manuel Saralegui y don Carlos Bonet, excusando su asistencia estos dos últimos. Por el secretario se dio lectura a la relación de firmas comerciales que han realizado contrato para sus "stands" y que son —en el día de la reunión— veinticuatro. La Junta ratificó los acuerdos anteriores en el sentido de que se realice este año, a pesar de su modestia, como prueba para lo que en años sucesivos puede ser un magno certamen con la presencia de firmas de toda España y aun del extranjero. Se acordó asimismo dar las gracias a todos los colaboradores por su riojanismo y lamentar profundamente la no asistencia de muchos elementos caracterizados riojanos que, a su juicio, debieran haber figurado en lugar destacado de la Feria.

Se decide que durante la semana en que permanezca abierto el recinto se organicen a diario, tarde y noche festivales de la máxima categoría artística. Finalmente se toma el acuerdo de agradecer al Ayuntamiento de Logroño la cesión gratuita de los terrenos de la antigua estación de ferrocarril, donde será instalada la Feria, así como la ayuda prestada en otros muchos aspectos.

* * *

En el día de ayer se recibió una carta de la Sociedad Anónima "Cross", de Barcelona —que no puede concurrir a ningún certamen de este tipo—, y en su deseo de colaborar a nuestra Feria ha instituído dos premios de 300 y 200 kilogramos de sulfato de cobre, como premio a las bodegas cooperativas o cosecheros que mejor preparen su "stand".

* * *

De igual modo, la Hermandad Sindical de Labradores y Ganaderos de Alfaro, en su deseo de colaborar al mayor esplendor de la Feria del Vino y productos del vino, ha acordado en el presente año hacer un donativo a la organización de la Feria en la medida de sus posibilidades.

* * *

También la Cámara Oficial Sindical Agraria ha ofrecido un donativo a la Comisión organizadora de la I Feria del Vino.

* * *

En la tarde de ayer se recibió asimismo un generoso ofrecimiento de la prestigiosa firma riojana "Radio Luz" de organizar los servicios de altavoces para los festivales, así como para mantener la animación del público con la radiación de música durante los días y horas en que permanezca abierta al público.

NOTICIAS DIVERSAS

Cupón pro-ciegos.—En el sorteo celebrado ayer, resultó premiado el número 539.

Los cupones terminados en 39 están premiados con 25 pesetas cada uno.

Temperaturas de ayer.—Máxima, 30'4, a las 16'30; media, 22'2; mínima, 14, a las 7 de la mañana.

Presión atmosférica, 729.

Farmacias de guardia para hoy.—Don Enrique Fernández Díaz, Muro de Cervantes, 1, y don Fernando Martínez Muñoz, República Argentina, 1.

Dr. Sáenz de Santa María

Reanuda su consulta a partir del día 31 del corriente

C. S. P. núm. 49.

Registro Civil

Inscripciones verificadas en el día de ayer:

Nacimientos.—Luis Fernando Martínez y Zapater, María Mercedes Lacalle y Espinosa, José Luis García y Ezquerro, Felipe Delgado y García, María Teresa Matute y Bonafau, Luis Mariano Marcué y Toledano, Juan José López y Nalda, y Julio Lázaro e Iñiguez.

Defunciones.—María Agustina Lopez Martínez, de 66 años, natural de Logroño; María del Carmen Otero Hervías, de 24 años, de Baños de Río Tobía, y Matías Sáenz Ruiz, de 74 años, de Fuenmayor.

Matrimonios.—Ninguno.

CALIFICACION MORAL DE LOS ESPECTACULOS

CINE

Su primera cita, 3. No serás un extraño, 3. Rosana, 3. África bajo el mar, 3. Bombas para la paz, 2. El niño perdido, 2. Los hermanos corsos, 3. Teodora, 4.

Los números que figuran a continuación de cada título expresan la calificación moral dada por la Oficina Calificadora de Espectáculos: 1.-Todos incluso niños 1 R.-Infantil con reparos 2.-Jóvenes 3.-Mayores 3 R.-Mayores con reparos 4.-Gravemente peligroso.

A VALVANERA

EMPRESA GUINEA

Todos los domingos y días festivos. Salida de Logroño a las 8. Regreso de Valvanera, a las 18. — Informes y billetes en la Estación de Autobuses. Ventanilla núm. 5.

«DOLORES», estrella de cuatro patas

Algunos representantes de la raza canina han pesado a la posteridad gracias al cine.

Ahora toca el turno a "Dolores", un ejemplar "spaniel", seleccionado entre varias docenas de "aspirantes", no sólo por su belleza, sino por la expresión conmovedora de sus ojos tristes. En "AL OTRO LADO DEL PUENTE", que se estrena hoy, ante la general expectación, en el elegante **CINEMA DIANA**, la perra "Dolores" tiene a su cargo un papel importantísimo, hasta convertirla en el eje sentimental del extraordinario argumento de Graham Greene. Al comienzo del film, "Dolores" es maltratada por su falso dueño Rod Steiger pero más tarde conquista su cariño hasta convertirse en el único ser que le acompaña y que cree en él en medio de su miseria.

Es, pues, así, como "Dolores" la "spaniel" tiene asegurado su pase a la posteridad en las pantallas, al lado de actores como el fenomenal Steiger, el galán David Knight y la bellísima María Landi. Por si todo esto fuera poco se ha dado la feliz coincidencia de que en la película que complementa el programa, "MAS DURA SERA LA CAIDA", también trabaja ROD STEIGER, y, sin duda, los verdaderos aficionados al cine degustarán la fenomenal interpretación que en tan distintos papeles realiza el colosal ROD STEIGER, salido de la academia de Elia Kazan, de donde salieron MARLON BRANDO, JAMES DEAN, etc.

Sin duda, veremos HOY un buen programa en el **CINEMA DIANA**.

Señora... muy pronto en Logroño podrá adquirir la Super-Lejía

"EL PAYASO"

Mejor calidad, más presentación y 30 estupendos regalos mensuales entre sus clientes y distribuidores.

LA ACTIVIDAD EN NUESTROS CENTROS OFICIALES

VISITAS AL SEÑOR GOBERNADOR ACCIDENTAL

El Iltmo. señor don Juan Antonio Martínez Bretón, gobernador civil en funciones, nos recibió, como de costumbre, en las primeras horas de la tarde, y nos dió cuenta de que había despachado con los jefes de los servicios y recibido las visitas de don Fernando García Hernández, corresponsal del Anuario de la Policía Gubernativa; Rvdo. señor don Eusebio Fernández Martínez, cura párroco de Islallana, y don Juan Luis Sánchez Manjón, abogado y gerente de Iberduero, S. A.

También nos manifestó que en el despacho de la Excma. Diputación le habían visitado el alcalde, cura párroco y jefe de la Hermandad de Labradores y Ganaderos de Alcanadre. Igualmente le visitaron los alcaldes de Matute y Tobía para interesar la rápida reparación del camino vecinal que une a dichos pueblos con la carretera general de Lerma a San Asensio.

BUTACONES OREJAS

1.600 PESETAS PAREJA

SOFAS-CAMAS

ONCE DE JUNIO NUM. 23

Frente a la Tabacalera

TAPICERIA FUDIO

Crónica de sucesos

Accidente de circulación

Sobre las tres de la madrugada de ayer llegaron al Hospital Provincial para su asistencia Ignacio Vergara Doñabeitia, de 25 años, chofer, y su hermano José Luis, de 31 años, ayudante, ambos de Sondica (Vizcaya). El primero aquejaba una contusión en el brazo izquierdo y erosiones varias, y el segundo, heridas contusas varias en la cabeza y en la pierna derecha, ambos de carácter leve. Las lesiones las sufrieron al volcar el camión que pilotaban en la carretera de Zaragoza, a la altura del empalme con la de Arrúbal. Por la posición del vehículo parece ser que sufrieran un desvaste o que el coche se orillase demasiado, produciéndose el vuelco y quedando las ruedas del vehículo al aire.

Lesionados

En el Cuarto de Socorro fueron asistidos Casilda Fernández Ruiz, de 76 años, de fuerte contusión con gran inflamación de la pierna izquierda, por atropello, y Rosario Jiménez Jiménez, de 8 años, que en la calle del Norte, cuando se hallaba jugando, otro niño le alcanzó con una piedra, produciéndole una herida contusa en la región fronto-parietal.

SE NECESITA

señorita o señora para acompañar a señora de edad. Muy bien retribuída y mantenida. Envíen ofertas por escrito, indicando edad y referencias a: M. L. L., en NUEVA RIOJA

Tómbola de Caridad

SORTEOS EXTRACRDINARIOS

Se celebró anoche el correspondiente a la serie novena, resultando premiado el número 1.308, con una olla exprés.

MUY IMPORTANTE

Se ruega a los poseedores de números premiados en anteriores sorteos pasen cuanto antes a retirar los premios, sabiendo que, como ya venimos anunciando, los premios no retirados se acumularán al sorteo último que se celebre el sábado siguiente a la semana en que se celebraron los sorteos cuyos son los premio son retirados.

PREMIOS SIN RETIRAR

El de la serie primera, celebrado el sábado día 22, con una bicicleta de señora, al número 10; el de la serie tercera, celebrado el domingo día 23, al número 1.201, con una olla exprés; el de la serie sexta, al número 3.269, con una vajilla (30 piezas), celebrado el día 24, lunes; el de la octava serie, con una bicicleta de señora, al número 3.911, que se celebró el día 26, miércoles, y el celebrado anoche, según decimos arriba.

REGALOS Y DONATIVOS

Joyería Orive, una preciosa bandeja de plata repujada.

Cámara Oficial de Comercio e Industria de Logroño, un bonito y modernísimo florero de porcelana esmaltada.

Agraciado con un barreño, 10 pesetas.

Agraciado con una lámpara, 25 pesetas.

Hace 25 años

El Consejo de Ministros aprobó un decreto de reforma de la Segunda Enseñanza, que ampliaba los cursos del Bachillerato a siete.

—Se dió solemnidad oficial al traspaso del servicio de teléfonemas al Estado.

—En Oviedo, la huelga de carniceros continuaba en igual estado. Los tranvías hacía quince días que no funcionaban.

—En Santa María de Cervello (Barcelona) se cometió un robo en la iglesia, llevándose los ladrones varias imágenes de gran valor artístico.

—En Cuenca se declararon en huelga los obreros de la fábrica de maderas "Correcher", y el gobernador dió un plazo de veinticuatro horas para que se reintegrasen a sus trabajos.

—En Trubia, las obras de la traída de aguas quedaron suspendidas por falta de dinero para abonar los jornales a los obreros. La huelga de los tablajeros continuaba, permaneciendo cerradas todas las carnicerías.

—En Logroño, las temperaturas del día fueron las siguientes: Máxima al sol, 35'5 grados; a la sombra, 28'4, y mínima, 11'8, en la madrugada.

—Falleció nuestro paisano y convecino don Pedro Aguirre Artola, que fué tonelero de las Bodegas Franco Españolas y jefe del personal del Teatro Moderno en los primeros años de su explotación.

—En Astorga le fué adjudicada la oreja de oro al diestro harense "Niño de Haro".

—Se les concedió el ascenso a alférez de complemento del Arma de Infantería a los sargentos de dicha escala don Eugenio Narvaiza y don Luis Moreno Aizpurúa, logroñeses.

—La directiva del Club Deportivo acordó, para evitar molestias a los asociados en los días de partido en Las Gaunas, abrir un abono para los seis partidos de campeonato de Super-región, por un total de siete pesetas.

—En Oyón se verificó con brillantez la inauguración de un grupo escolar.

HACE 50 AÑOS. — Los ingenieros de Zaragoza hicieron un estudio según el cual se podían derivar del Ebro 35.000 litros de agua por segundo, tomándola desde el término de Las Norias y atravesando un canal subterráneo de mil metros, produciendo una fuerza de 6.000 caballos. De dicho proyecto se hizo cargo una compañía de Bilbao.

—En el Frontón Logroñés se jugó un partido de pelota a mano y a 26 tantos entre Pequeño de Azcoitia y Olazábal contra Peré, Bojas y Lechuga I, ganando la pareja con facilidad por once tantos. Como el partido duró poco rato, se jugó otro a los mismos tantos entre Olazábal y Peré contra Bojas y Lechuga I. Resultó muy reñido, venciendo Bojas y Lechuga por un tanto.

SECCION RELIGIOSA

FESTIVIDAD DEL GRAN PADRE Y DOCTOR DE LA IGLESIA, SAN AGUSTIN

Hoy, solemnes cultos en la iglesia de MM. Agustinas Ermitañas

Con motivo de esta solemnidad, dará fin la novena que viene celebrándose en la iglesia de MM. Agustinas Ermitañas de clausura.

A las 8 se celebrará misa de comunión (dialogada), y a las diez y media, la solemne, cantando en ella las glorias del insigne defensor de la Iglesia el Rvdo. Padre Valero Lopez, religioso agustino del Colegio de Nuestra Madre del Buen Consejo, de León.

A las tres de la tarde se expondrá S. D. M., quedando de manifiesto hasta la función de la tarde, en la que predicará el mismo orador, dándose fin al acto con la reserva y adoración de la reliquia del Santo abogado y modelo en todas los estados, edades y fases de la vida del hombre.

Nota.—Todos los fieles que, habiendo confesado y comulgado, visitaren en este día alguna iglesia de la ínclita Orden de San Agustín, pueden ganar indulgencia plenaria con las condiciones acostumbradas.

* * *

Solemne triduo que a Nuestra Señora de la Consolación dedican las MM. Agustinas Ermitañas y la Asociación de la Visita Domiciliaria de Nuestra Señora de la Consolación, San Agustín y Santa Mónica, en los días 28, 29 y 30 de agosto:

Viernes y sábado, misa dialogada a las ocho. Por la tarde, a las siete y media, exposición de S. D. M., Rosario, ejercicio del triduo, cánticos y Salve a la Santísima Virgen.

El domingo, último día del triduo, misa solemne a las nueve, y por la tarde, a la hora de los días precedentes, los mismos cultos del triduo, con sermón por el Rvdo. Padre Valero López, agustino, y bendición papel, a la que está concedida indulgencia plenaria.

Nota.—Los fieles que, habiendo confesado y comulgado, visitaren esta iglesia desde las doce del sábado hasta media noche del domingo, pueden ganar la indulgencia de la Porciúncula en las condiciones ordinarias.

SANTOS DEL DIA

San Agustín, San Viviano y San Cayo.

NOTAS LOCALES

NATALICIO

En Alicante, lugar de su residencia, dió a luz a principios del mes actual una hermosa niña, segundo fruto de su matrimonio, la joven señora doña María Luisa Valgañón, esposa de don Juan Mansilla.

A la recién nacida se le impuso el nombre de su madre.

Al felicitar a los venturosos padres y desear a su hijita una vida feliz y prolongada, extendemos nuestra felicitación a los demás familiares, y de un modo especial a los abuelos maternos, don David Valgañón y esposa, doña Consuelo Murillo, estimados amigos y convecinos nuestros.

SASTRERIA FITO

Bretón Herreros, 32. Tlf. 1825

Sastrería Palacios

necesita medias oficialas.

GENERAL MOLA, 19.

Referencia núm. 2.827.

Oficina de Colocación.

ANUNCIOS OFICIALES

C. N. S.

SINDICATO PROVINCIAL DE TRANSPORTES Y COMUNICACIONES

Sorteo de vehículos

Para conocimiento de los transportistas de servicio público, tanto de mercancías como viajeros, se anuncia que el próximo día 31 del actual, a las once de la mañana, en la planta quinta, sala primera, de la Delegación Nacional de Sindicatos y ante notario, se procederá al sorteo de 70 vehículos de diferentes marcas.

En dicho sorteo se utilizarán las instancias que se hallen debidamente refrendadas y al corriente en todos sus requisitos.

Cuantas personas deseen presenciar dicho sorteo, deberán presentarse en la Delegación Nacional de Sindicatos en la fecha señalada, en cuyo lugar el acto será público.

Logroño, 27 de agosto de 1959. —El jefe del Sindicato Provincial.

Toros y novillos

EN BARCELONA

Con la plaza llena se celebró en la Monumental una corrida de toros. El primero, tercero y quinto, de Gallardo, y de los Herederos de doña María Montalvo los demás. Las reses, bien presentadas, aunque mansurronearon y fueron difíciles para los de a pie.

Bernadó, ovacionado en ambos.

Chamaco, dos orejas en uno y ovación en el otro.

Se retira de la plaza por torear mañana en Linares.

Miguelín, ovación y aplausos, respectivamente.

EN ALMERIA

Novillada de feria. Siete de D. Juan Belmonte. Tarde ventosa.

Josechu Pérez de Mendoza, oreja.

Luis Alfonso Garcés, vuelta al ruedo en ambos.

Rafael de Paula, silencio en uno y ovación en el otro.

Paco Camino, vuelta en su primero y aplausos en el último.

DIEGO PUERTA, OPERADO NUEVAMENTE

BILBAO, 27.—El torero Diego Puerta ha sido sometido a otra nueva intervención quirúrgica ante la persistencia de su estado febril. El doctor San Sebastián, en cuya clínica se encuentra el diestro, ha manifestado que fué necesario dar salida a una colección sufrénica por haberse formado una fístula biliar. Añadió que la intervención ha sido plenamente satisfactoria y que el operado ha reaccionado bien de momento, aunque para saber con precisión el alargamiento lógico de su hospitalización habrá que aguardar unos días.

Escuelas y maestros

LICENCIA PARA ESTUDIOS

Para que pueda cursar el tercer año de Filosofía y Letras se le ha concedido licencia, con derecho a percibir el sueldo desde primero de septiembre a 31 de agosto de 1960, a la maestra de Pedroso doña María Luisa Ruiz Gil, siendo sustituída por una maestra volante.

RESOLUCION DE CONCURSOS

El B. O. del Estado del día 26 publica la resolución de los concursos selectivos de directoras de grupo escolar, de maestros y maestras, convocados en 16 de diciembre del pasado año y en 16 de febrero del actual.

ARNEDILLO

FONDA Vda. de LUIS MORAL

POR SER DE LOGROÑO
SOY RIOJANITA,
SOY LA GASEOSA
MAS EXQUISITA.
BEBA USTED SIEMPRE
LA RIOJANITA.

Carta misteriosa al ministro de Asuntos Exteriores griego

ATENAS, 27. — El ministro de Asuntos Exteriores, Evangelos Averoff, ha declarado hoy que ha recibido una carta firmada con las iniciales "KEM" (Frente Edosia de Chipre), en la que se le amenaza con darle muerte por haber criticado al general George Grivas, el que fué dirigente de la "Eoka".

Averoff, comentando la carta en cuestión, publicada por el periódico "Prionos Logos", dijo que "tales ridículas amenazas no pueden influir en mis pensamientos".

El general Grivas, preguntado sobre la misma cuestión, manifestó que ello era "una invención de mis enemigos en Grecia y en Chipre", añadiendo que él no tenía relaciones con la KEM o con cualquier otra organización semejante". —(Efe).

CARTELERA DE ESPECTACULOS

Avenida Hoy, desde las 5 (A. mayores)
1.—Grandioso ESTRENO ¡Luchas, amor y venganzas en una de las más fascinantes aventuras!
LOS HERMANOS CORSOS
Con Antonio Vilar y Analía Gadé
2.—La espectacular superproducción
TEODORA
EN TECNICOLOR
Con Georges Marchal y Gianna María Canale

Bretón Desde las 5 (A. mayores)
BUTACA: 8 PESETAS
¡ULTIMO DIA del programa doble
1.—
NO SERAS UN EXTRAÑO
Olivia de Havilland, Robert Mitchum, Frank Sinatra y Charles Bickford
2.—¡EXITO clamoroso!
SU PRIMERA CITA
(TECNICOLOR)
Adrian Hoven y Nicole Heesters

Diana Hoy desde las 5 (A. mayores)
1.—II ESTRENO SELECCIONADO. ¿Quién era Carl Schaffner? ¿Un asesino? ¿Un ladrón? ¿Un millonario? Véalo en
AL OTRO LADO DEL PUENTE
Rod Steiger y Maria Landi
2.—El mejor film de boxeo
MAS DURA SERA LA CAIDA
Humphrey Bogart y Rod Steiger

Frontón Desde las 5 (T. menores)
1.—ULTIMO DIA en PLENO EXITO de la película más deliciosa de la temporada
ROSANA
EN AGFACOLOR
Con Erika Remberg y Gunnar Moller
2.—El fascinante film
AFRICA BAJO EL MAR
EN TECNICOLOR
Con Sofía Loren y Steve Barclay

Moderno Hoy, desde las 5 (T. menores)
1.—¡ESTRENO extraordinario!. La sátira más fina de los inventos modernos y ambiente actual en un tema inédito en el cine
BOMBAS PARA LA PAZ
Con Fernando Fernán Gómez, Isbert, Julita Campos y Riquelme
2.—El film "Paramount"
EL NIÑO PERDIDO
Con Bing Crosby y Claude Dauphin

Olympia Desde las 5 (A. mayores)
1.—EXITO clamoroso del I ESTRENO EXTRAORDINARIO, con el divertido film
EL CONGRESO SE DIVIERTE
CinemaScope - Technicolor
Rudolf Prack y Oskar Sima
2.—El gran REESTRENO
TODOS SOMOS NECESARIOS
Alberto Closas y Folco Lulli

MAÑANA:
TEATRO BRETON
Presentación de LILIAN DE CELIS al frente de su gran compañía
«Aquellos tiempos del cuplé»
Advertencia: Taquilla abierta desde hoy para encargos.
BUTACA ... ... 35 PTS.
PRIMER PISO ... 25 "

Orden sobre normas de funcionamiento del mercado de divisas

MADRID, 27.—El decreto-ley sobre ordenación económica de 21 de julio de 1959 previene, en el apartado tercero de su artículo sexto, que las operaciones de compra y venta en el mercado de divisas se llevarán a cabo de acuerdo con las normas que oportunamente dicte el Ministerio de Comercio.

A tenor de dicho precepto legal, este Ministerio ha tenido a bien establecer, a propuesta del Instituto Español de Moneda Extranjera, las siguientes normas sobre funcionamiento del mercado de divisas:

Primera. — En cumplimiento de lo dispuesto en el artículo sexto, apartado tercero, del decreto-ley de 21 de julio de 1959, las operaciones de compra y venta en el mercado de divisas se llevarán a efecto a través de las entidades de la Banca oficial o privada en quienes delegue el Instituto Español de Moneda Extranjera y de las oficinas de cambio que se establezcan.

En el anexo "A" de las presentes normas se relacionan las entidades bancarias oficiales o privadas, que actualmente desempeñan funciones delegadas por el Instituto Español de Moneda Extranjera al amparo de la autorización conferida por el artículo primero del decreto de la Presidencia del Gobierno de 26 de octubre de 1951.

Segunda. — Serán objeto de contratación en el mercado de divisas todas las admitidas a cotización en el mismo.

El anexo "B" de estas normas contiene las divisas que el Instituto Español de Moneda Extranjera ha declarado admitidas a cotización en el mercado, en observancia de lo establecido por el artículo sexto, apartado cuarto, del decreto-ley de 21 de julio de 1959.

Tercera. — Las divisas cotizables en el mercado se negociarán a los cambios que resulten del libre juego de su oferta y demanda.

Diariamente se publicarán en forma oficial dichos cambios, a cuyo fin las entidades bancarias que intervengan en el mercado facilitarán la información necesaria.

Cuarta. — El Instituto Español de Moneda Extranjera, en funciones de organismo estabilizador, señalará los cambios límites compradores y vendedores, teniendo en cuenta la paridad oficial de la peseta con el dólar USA y la de éste con cada una de las monedas negociables en el mercado.

Quinta. — Las divisas admitidas a cotización en el mercado, cualquiera que fuere su origen a título de pertenencia, serán vendidas directamente, sin necesidad de autorización alguna, a las entidades bancarias con funciones delegadas del Instituto Español de Moneda Extranjera. Si los vendedores fueren extranjeros o españoles con residencia en el extranjero, podrán también efectuar sus ventas de divisas a las oficinas de cambio que se establezcan o directamente al Instituto Español de Moneda Extranjera.

Sexta. — La entrega de las divisas a las entidades bancarias delegadas podrá realizarse, cuando no se trate de billetes de Bancos extranjeros, mediante ingreso en la cuenta de sus corresponsales extranjeros, cheque bancario o cualquier otro documento de crédito.

Dichas entidades bancarias podrán conservar en su posición de divisas las entregadas, en la forma expuesta, hasta su aplicación o venta en el mercado, a otra entidad bancaria que también tuviera funciones delegadas, o al Instituto Español de Moneda Extranjera, quien las adquirirá al cambio de compra cotizado en el mercado el día de la operación.

La oferta al mercado se efectuará tan pronto estén disponibles las divisas en la posición de la entidad bancaria propietaria de las mismas.

Séptima. — Las oficinas de cambio adquirirán las divisas por cuenta del Instituto Español de Moneda Extranjera, quien señalará semanalmente el tipo de cambio que deben aplicar, teniendo en cuenta el promedio del cotizado la semana anterior en el mercado.

Octava. — Los titulares de declaraciones de importación de mercancías liberalizadas, de licencias de importación o autorizaciones administrativas de pagos podrán libremente adquirir en el mercado, a través de la entidad bancaria delegada que elijan, las divisas que precisen al efecto. Estas adquisiciones deberán efectuarse dentro de los diez días siguientes a la fecha de la autorización de compra del Instituto Español de Moneda Extranjera.

Novena. — Las divisas adquiridas según la norma anterior deberán ser utilizadas exclusivamente en las atenciones para que fueron compradas, y dentro de los plazos de validez de las respectivas declaraciones o licencias cuando se trate de pagos por importaciones de mercancías.

Las divisas no utilizadas deberán ser vendidas en el mercado dentro de los quince días siguientes al en que haya finalizado el plazo de validez de la autorización en razón de la cual fueron adquiridas.

Décima. — A efectos estadísticos y, en su caso, de comprobación, las entidades bancarias con funciones delegadas deberán dar cuenta diariamente al Instituto Español de Moneda Extranjera de todas las divisas que hubieren comprado el día anterior en el mercado, con expresión detallada de cada partida adquirida, clase de divisa, concepto de la operación, nombre o razón social del vendedor, origen o procedencia de las divisas y, en su caso, del número de la licencia de exportación y mercancía objeto de la misma.

Igualmente y a los indicados efectos, la Banca delegada deberá comunicar diariamente al Instituto Español de Moneda Extranjera las divisas vendidas el día anterior en el mercado, con expresión de las clases de éstas, nombre o razón social del comprador, finalidad de la adquisición y, en su caso, número y fecha de la declaración o licencia de importación, con mención de la mercancía objeto de ésta y de la autorización de compra.

Undécima. — Las oficinas de cambio deberán comunicar al Instituto Español de Moneda Extranjera —por carta urgente las de Madrid y telegráficamente las de provincias—, al final de cada semana, las divisas adquiridas durante la misma, con indicación del tipo de cambio aplicado, a fin de que dicho Instituto, por cuya cuenta se efectúan las compras, pueda practicar, también semanalmente, las correspondientes liquidaciones.

Duodécima. — Para las divisas no comprendidas en el anexo "B" de estas normas, el Instituto Español de Moneda Extranjera fijará cambios compradores y vendedores en paridad con los vigentes en el mercado para las divisas cotizadas en el mismo. Estos cambios se publicarán por dicho Instituto al principio de cada semana y regirán durante la misma, salvo instrucciones en contrario.

Las operaciones de compra o venta que de las mencionadas divisas realice la Banca delegada por cuenta de sus clientes, se efectuarán a través del Instituto Español de Moneda Extranjera.

Decimotercera. — La Banca delegada podrá comprar libremente los billetes de Bancos extranjeros que le fueren ofrecidos en España y negociarlos ulteriormente por: A) Venta a españoles residentes en España, de acuerdo con las autorizaciones de compra, de carácter general o particular expedidas por el Instituto Español de Moneda Extranjera. B) Venta a otros Bancos con funciones delegadas. C) Remesa a una plaza extranjera, siempre que sean reembolsados en algunas de las divisas admitidas a cotización en el mercado; y D) Cesión al Instituto Español de Moneda Extranjera en cuanto a los billetes de los Bancos extranjeros que el mismo señale para las compras por las oficinas de cambio. A estas cesiones se aplicará el cambio especial que, con perioricidad semanal, determine dicho Instituto para las mencionadas compras.

Decimocuarta. — Por el Instituto Español de Moneda Extranjera se dictarán las normas necesarias para el desarrollo y aplicación de las presentes, que derogan las de 12 de abril de 1957, y las que entrarán en vigor en la fecha que determine dicho organismo.

Norma transitoria. — Lo establecido en la norma décima sobre consignación del nombre o razón social del vendedor no será de aplicación, cuando así lo desee el interesado, a las ventas o cesiones de divisas que se realicen al amparo de lo dispuesto en el artículo séptimo del decreto-ley de 21 de julio de 1959.

Lo que digo a V. I. para su conocimiento, cumplimiento y demás efectos.

Madrid, 25 de agosto de 1959. Firmado: A. Ullastres. - Iltmo. Sr subsecretario de Comercio.

ANEXO "A"

Relación de Bancos autorizados para operar en el mercado de divisas:

Banca López Quesada, Banca March, Banca Nazionale del Lavoro, Banco Alfaro, Banco de Almagro, Banco de Aragón, Banco Atlántico, Banco de Bilbao, Banco Central, Banco Coca, Banco Comercial Trasatlántico, Banco Condal, Banco del Comercio, Banco de La Coruña, Banco de España, Banco Español de Crédito, Banco Exterior de España, Banco General del Comercio y la Industria, Banco de Gijón, Banco Guipuzcoano, Banco Herrero, Banco Hipotecario de España Banco Hispano Americano, Banco Hispano Suizo, Banco Industrial de Barcelona, Banco Ibérico, Banco Internacional de Comercio, Banco de Londres y América del Sur Ltdo., Banco de Madrid, Banco de Málaga, Banco Mercantile Industrial, Banco Pastor, Banco Popular Español, Banco Riva y García, Banco Rural y Mediterráneo, Banco de San Sebastián, Banco de Santander, Banco de Siero, Banco Soler y Torrá, Banco Urquijo, Banco de Valencia, Banco de Vizcaya, Banco Zaragozano, Credit Lyonais, Crédito Navarro, Jover y Cía., La Vasconia, Société Generale de Banque.

ANEXO "B"

Divisas que el Instituto Español de Moneda Extranjera ha declarado admitidas a cotización en el mercado de divisas, en observancia de lo dispuesto por el artículo sexto, apartado cuarto, del decreto-ley de 21 de julio de 1959:

Coronas danesas, coronas noruegas, coronas suecas, deutsche marks (República Federal Alemana), dólares canadienses, dólares U.S.A., florines holandeses, francos belgas, francos franceses, francos suizos, libras esterlinas, liras italianas, schillings austríacos.

El «Falso culpable» bajó veinticinco escalones del «metro» de Nueva York... ¡Y comenzó la más angustiosa cita con el destino!

¡MIRE! ¡MIRE DE CERCA! ¡UNO DE ESTOS HOMBRES HA COMETIDO UN CRIMEN!

ALFRED HITCHCOCK SE LO REVELARA EN SU MAS EXCITANTE REALIZACIÓN

FALSO CULPABLE

Con Henri Fonda y Vera Miles

¡La más excitante y angustiosa película del mago del suspense Alfred Hitchcock!

UNA SENSACIONAL SUPERPRODUCCION WARNER BROS

que como anticipo de la próxima temporada presentará

MAÑANA

en su pantalla triunfal el

CINE AVENIDA

Salón refrigerado. Perfumado por MERVI

HOY CINE **Avenida**

Desde las 5. Programa doble. A. mayores de 16 años.

¡SENSACIONAL ESTRENO!

¡UNA FASCINANTE AVENTURA QUE USTED HUBIERA DESEADO VIVIR!

LUCHAS, AMORIOS Y VENGANZAS EN LA HISTORIA DE UN HOMBRE QUE AMABA POR IGUAL LA JUSTICIA, EL PELIGRO Y LA AVENTURA

LOS

HERMANOS CORSOS

Con Antonio Vilar y Analía Gadé

¡LA VENGANZA FUE UNA HERENCIA!

¡LA AVENTURA, UN PLACER!

¡EL AMOR, UNA NECESIDAD!

Completará el programa la espectacular superproducción en TECHNICOLOR

TEODORA

Con GEORGES MARCHAL y GIANNA MARIA CANALE

Salón refrigerado. Perfumado por Mervi

PIDA

SANDARU

REFRESCO NATURAL

UN NARANJA — UN LIMON

UN VIAJE FELIZ

MALETAS BIENVENIDO
CALVO SOTELO, 22.

Cinema Diana

II ESTRENO EXTRAORDINARIO

¿Qué delito había cometido Carl Schaffner?

...¿Y qué le aguardaba al otro lado del puente?

HOY

HOY

GRAHAM GREENE

el autor de «El tercer hombre y El ídolo caído», entre otras, firma este drama excepcional, y

ROD STEIGER

el magnífico actor de «La ley del silencio» y «Más dura será la caída», lo interpreta

UNA PELICULA DE PLENA TEMPORADA

ADEMAS, completará el programa el sensacional film

Más dura será la caída

Con HUMPHREY BOGART, ROD STEIGER y JEAN STERLING

CONTINUA desde las CINCO — A. MAYORES

Sala perfumada por TORINO

DEPORTES

Panorama deportivo

Los más caros jugadores del mundo militan en conjuntos españoles

MADRID. (Servicio especial de "Argos" para NUEVA RIOJA. Prohibida la reproducción).—Los pocos aficionados, si es que aún quedaba alguno, que creían ver en el fútbol deporte y no espectáculo, han recibido ahora la más burlona mueca con la lista de los más caros jugadores del mundo.

Tal vez usted, estimado lector, la conozca ya. ¡Qué cantidades más fabulosas las que reciben anualmente los ases! En ella se relacionan ocho o diez nombres de jugadores popularmente conocidos. De entre todos ellos no hay ningún español. Sorprendente, pero es así. Y más aún, de los diez hombres que figuran entre los "mayores capitalistas" del fútbol, ocho militan en equipos españoles.

No, no vamos, ni muchísimo menos, a enjuiciar la valía de cada uno de ellos, demostrada en distintas ocasiones. Nosotros ni quitamos ni ponemos rey, pero... Nos parece muy bien los casi tres millones de pesetas que gana Di Stéfano, o los dos y medio de Puskas, Kubala, Koscis, o los dos millones y algo de Czibor y Vavá, pero consideramos, tal como usted estaba pensando ya, que entre los jugadores españoles, nacidos en Sevilla, Galicia o Bilbao... los hay con clase comparable a la de estos "grandes". Todos hemos visto jugar a Luisito Suárez, a Enrique Collar, a Del Sol o a Gento, y como estos hay varios más. ¿Son inferiores a los otros? Consideramos que no.

* * *

Los conjuntos comienzan ya a enfrentarse en "amistosos" de cara a la nueva temporada, que este año promete ser más emocionante, más disputada y más espectacular que siempre.

No es cosa que nos agrade el lanzar pronósticos. Siempre queda la intranquilidad de que luego las cosas se desenvuelven contrariamente a lo que habíamos pensado. Pero, no nos aventuramos demasiado si decimos que nuevamente son el Real Madrid y el Barcelona los que, "a priori", y ya verán como "a posteriori" también, cuentan con las máximas posibilidades de llevarse el gato al agua.

Hay distintas escalas dentro de la Primera División nacional. Son las eternas clases sociales. En lugar de honor figuran, como ya hemos dicho, catalanes y madrileños. Los dos están surtidos de grandes jugadores y cualquiera puede conquistar los títulos en litigio. Los sensacionales fichajes del Real Madrid, especialmente el de Didí, pieza maestra en cualquier equipo, hacen al conjunto, si cabe, superior aún al del año pasado. Por su parte, el Barcelona, aun con la contratación del peruano Seminario en el aire, tiene sobrante de elementos de gran categoría, como lo prueba que sólo para los cinco puestos de la delantera cuenta con más de diez hombres, todos con cartilla de titulares, en lucha para ganarse el puesto que únicamente Suárez tiene asegurado.

A continuación viene la clase media de a División de Honor. Aquí también son los más. Dentro de sus limitaciones están los dos Atléticos, el madrileño y el bilbaíno, quienes a la hora de establecer la clasificación final podrían inquietar seriamente a los "grandes". A continuación, y en esta misma esfera, hay que citar también al Valencia, "nuevo" de su brillante jira por Europa este verano; al Betis, al Español, entrenado este año por el "milagroso" Antonio Barrios; al Valladolid, reforzado por sudamericanos tras haber visto las orejas al lobo después de su año en Segunda; al Zaragoza y al Sevilla, que debe reaccionar definitivamente después de sus grandes sustos en las últimas temporadas.

Por último, nos resta por enumerar a las víctimas. Son seis: Granada, Oviedo, Real Sociedad, Las Palmas, Osasuna y el neófito Elche. Son los más simpáticos y a la vez los más valientes. Ellos no hacen caso del "dime el poder económico de tu clubs y te diré dónde quedarás clasificado"...

JOSE LUIS DE CASTRO REBOLLEDA

Una fuerte tormenta hizo aplazar el homenaje de Madrid a Bahamontes

José Luis Bilbao ganó la Vuelta a Bilbao, y siguen muy reñidas las de Palencia y Valencia

MADRID, 27.—Por causa de la tormenta que se ha desencadenado sobre Madrid media hora antes de empezar el homenaje a Bahamontes, ha sido aplazado hasta mañana a la misma hora, si el tiempo lo permite.

Timoner, que tiene contrato para actuar mañana en Mataró, lo ha rescindido para poder actuar en el homenaje a Bahamontes.—(Alfil).

BILBAO, VENCEDOR ABSOLUTO EN BILBAO

BILBAO, 27.—Sobre 128 kilómetros se ha corrido hoy la última etapa de la Vuelta Ciclista a Bilbao, organizada por el Frente de Juventudes. Al principio de la carrera ha escapado Juan Sánchez, que llegó a hacer casi toda la etapa en solitario, llevando más de cinco minutos de ventaja a sus inmediatos seguidores.

Su gran carrera se ha visto truncada a las puertas de Bilbao por dos accidentes. Primero, por rotura de cambio, que le hizo perder algunos minutos, y después, en el barrio de Deusto, por abrirse en aquel momento el puente e impedirle el paso, lo que dió lugar a que le alcanzaran otros once corredores. A pesar de haberse tomado los tiempos de llegada al puente, la victoria de la etapa ha correspondido a Lorenzo Echevarría, al sprint, que ha invertido tres horas, cincuenta y cuatro minutos y doce segudos. A continuación se clasificaron José Antonio Moreno, Félix Jáurgeui, Antonio Sagarduy, Carlos Urrutibeascoa y Pedro Guenaga, todos en el mismo tiempo que el primero.

El vencedor absoluto de esta Vuelta ha sido José Luis Bilbao.—(Alfil).

LA VUELTA A PALENCIA

AVILA, 27.—Se ha corrido la séptima etapa de la Vuelta Ciclista Regional a Palencia, Segovia-Avila, con un total de 108 kilómetros y dos puertos puntuables de primera categoría. Navacerrada y Los Leones. A pesar de lo duro de la etapa, los 51 corredores que salieron de Segovia entraron en la meta de Avila.

El Puerto de Navacerrada fué coronado en primer lugar por Francisco Espinosa, seguido de Nicolás Pérez y Damián Carro.

La entrada en Avila la hizo el primero Nicolás Pérez, de Reinosa, 3-29-10, seguido de Damián Carro, de Reinosa, en el mismo tiempo.

La clasificación general sigue así:

1.—Esteban Martín, de Avila, 25-14-52.
2.—Julián Sanz, de Valladolid, 25-21-32.
3.—Eduardo Arozamena, de Reinosa, 25-22-34.
4.—Esteban Ruiz, de Liria, 25-25-54.
5.—Angel Gómez, de Baracaldo, 25-26-03.
6.—José Quesada, de Liria, 25-30-28.
7.—Nicolás Pérez, de Reinosa, 25-31-55.
8.—José Ramírez, de Avila, 25-38-42.
9.—José Ramiro, de Villalba, 25-39-17.—(Alfil).

LA DE VALENCIA

GANDIA, 27.—Se ha corrido hoy la quinta etapa de la Vuelta Ciclista a Valencia, Algemesí-Gandía, 102 kilómetros, con dos puertos puntuables, el de Cárcer y Serra Grossa, que coronaron en primera posición, respectivamente, Angelino Soler y Gómez del Moral. La prima establecida en Gabarda la ganó Sánchez Rubio y la de Ollerías Gómez del Moral. A la meta se presentaron seis corredores, venciendo al sprint Angelino Soler, seguido de Salvador Rosa, A. Gómez del Moral, Eliseo Azorín, Miguel Corcoles y Francisco Pla. En la general continúa primero Azorín.—(Alfil).

Alfredo Camarero, argentino, venció en la travesía colectiva del Canal de la Mancha

Tomaron la salida 23 nadadores, de los que sólo se han clasificado nueve

CABO GRIS NEZ (Francia), 27.—A primeras horas de esta madrugada han tomado la salida de la novena carrera para la travesía del Canal de la Mancha treinta y ocho nadadores.

La salida la dió el propio organizador de la competición, Butlin, flameando en el aire una bandera verde.

Nada más lanzarse al agua, los nadadores avanzaron tratando de encontrar en la oscuridad sus respectivos barcos de escolta. Realizaron una buena salida Pascual Guerrero (Colombia), Brojen Das (Pakistán), Pereira (Portugal), Erikson (Noruega) y los holandeses Villemse y Weemhoff.

A las 4'22 de la madrugada se recibieron informaciones del buque de control según las cuales trece barcos de escolta regresaban a su puerto de salida, después de haber realizado infructuosos intentos de localizar a sus respectivos nadadores.

El nadador libanés Ghandur no tomó la salida, afirmando que el mar estaba muy movido para él y que realizará el intento solo el próximo viernes o sábado.

A las 5'46, la norteamericana Thompson y el argentino Camarero nadan vigorosamente.

La holandesa Free ha tenido que ser sacada del agua por su barco de escolta. Se ha pedido un médico para cuando la embarcación llegue a su destino.

A las 7'00 se informa oficialmente que de los 38 participantes, quince no han iniciado la carrera, y de los 23 restantes, dos se han retirado.

A esta hora continúan vientos fuertes azotando el Estrecho.

A las 8'25 se informa que la holandesa Weemhoff abandonó debido al frío.

A la 9'30 de la mañana, el nadador argenino Camarero va en cabeza.

En segundo lugar nada el holandés Willemse.

Según los observadores que siguen de cerca la carrera, el argentino Camarero tiene grandes posibilidades de ganarla, ya que se encuentra en posición favorable y mantiene perfectamente su ritmo.

Camarero es, por otra parte, el único nadador suramericano que continúa en la competición, ya que el mejicano López no tomó la salida, y el colombiano Guerrero y el argentino Larreira abandonaron.

A las 10'51 se ha retirado el nadador norteamericano Paul Herron, uno de los grandes favoritos, a consecuencia de calambres. En esta hora, la cabeza sigue siendo Camarero, seguido de Willemse, Das, Jensen y Nawab, respectivamente.

FERREIRA ES LOCALIZADO

DOVER, 27. — Ha sido, por fin, localizado el nadador portugués Primi Ferreira, que se encontraba desaparecido desde primeras horas de esta madrugada. Al parecer, Ferreira se encuentra en un hotel de Calais.

Nada más lanzarse al agua intentó establecer contacto con su barco de escolta, pero no pudo hacerlo, lo que le obligó, después de sus infructuosos intentos, a regresar a la costa francesa.

VENCIO CAMARERO

FOLKESTONE, 27.—El nadador argentino Alfredo Camarero ha ganado la carrera del cruce del Canal de la Mancha, en un tiempo de once horas, 48 minutos y 26 segundos.

Camarero tocó tierra inglesa a las 13'44 (hora española). Con esta victoria se ha adjudicado el premio de las 500 libras con que estaba dotada la prueba.—(Alfil).

GRANDES OVACIONES

FOLKESTONE, 27.—Alfredo Camarero, nadador argentino, que ha vencido en la travesía colectiva del Canal de la Mancha, organizada por el "Daily Mail", ha sido enormemente ovacionado por las personas que se encontraban en la orilla inglesa. Después inició, en vapor, el viaje hasta Dover, donde le esperaban miles y miles de entusiastas de la natación.

Camarero había realizado su travesía en línea recta desde Cabo Griz Nez hasta Dover, pero, ya cerca de la costa inglesa, fué desviado por las mareas hasta Folkestone.

Camarero, que abandonó en la travesía colectiva del año último, ha vencido en la prueba Capri-Nápoles en 1955 y 1956 y en la prueba que se celebra anualmente sobre 40 kilómetros en Atlantic City en el año 1957.

En su batalla por el segundo puesto, el nadador holandés Herman Willemse está "siendo entrenado" por la joven nadadora Mary Kok, que ha estado junto a él desde las diez de la mañana.

Quedan aún en el agua once nadadores, de ellos cuatro mujeres: Greta Andersen y Myra Thompson, de Estados Unidos; Rosemary George, de Inglaterra, y Arati Saha, de la India.—(Alfil).

CLASIFICACION FINAL

DOVER (Inglaterra), 27. — La clasificación final de la travesía colectiva del Canal de la Mancha es como sigue:

1.—Alfredo Camarero, de la Argentina, en once horas, cuarenta y ocho minutos y veintiséis segundos.
2.—Herman Willemse, de Holanda, 12-49.
3.—Joaquín Pereira (Portugal), 13-12-13.
4.—Helga Jensen, de Dinamarca, en 13-17-45.
5.—Bronjen Das, Pakistán, 13-53-30.
6.—Ala El Din El Nawab, de Irak, 15-11.
7.—Greta Andersen, de los Estados Unidos, 15-25.
8.—Myra Thompson, de Estados Unidos, 15-35.
9.—Bill Bristow, de Inglaterra, 18-20.—(Alfil).

El campeón de Finlandia se retira de la Copa de Europa

KUOPIO (Finlandia), 27. — El equipo de fútbol Pailoseura, campeón de Finlandia, ha decidido retirarse de la V Copa de Europa, a consecuencia de dificultades económicas, según se ha anunciado hoy.

El Pailoseura, de Kuopio, tenía que enfrentarse en la primera eliminatoria de la competición al Eintracht, de Francfort, el 3 de septiembre en Francfort y el 8 del mismo mes en Schweinfurt. Ambos clubs acordaron jugar ambos partidos en Alemania, pero cuando la Unión Europea no autorizó que el Pailoseura jugara en territorio alemán los dos partidos, el equipo finlandés decidió retirarse de la competición.—(Alfil).

CICLISMO

EL MARTES, IMPORTANTE PRUEBA CICLISTA EN CALAHORRA

El próximo martes, día primero de septiembre, a las 10'30 de la mañana, con motivo de las fiestas patronales de la ciudad de Calahorra, se celebrará una gran carrera ciclista organizada por la Obra Sindical Educación y Descanso y patrocinada por el Excmo. Ayuntamiento de dicha ciudad, con el siguiente recorrido: Glorieta de José Antonio, Bebricio, Cuesta del Río, Cavas, Avenida de la Estación, Paseo del Generalísimo y regreso al punto de partida, dándose veinte vueltas a este circuito.

En esta carrera podrán tomar parte todos los corredores que lo deseen, siendo puntuable para los corredores de la provincia con vistas a la selección de los que han de participar en el campeonato nacional de la Obra a celebrar en la primera decena del mes de octubre en Bilbao, concediéndose importantes premios a los vencedores.

Las inscripciones podrán hacerse hasta el día 29, en las oficinas de la Obra, Milicias, 1, tercero, para los corredores de la capital y el resto hasta media hora antes de celebrarse la carrera en la Ciudad de los Mártires.

Ante el «Trofeo Carranza»

CADIZ, 27.—Esta noche ha llegado a Cádiz el equipo del Royal Standard de Lieja, campeón de la Copa de Bélgica, que participará en el V Trofeo Carranza, que se iniciará en la tarde del sábado próximo. Ese día contenderán el Lieja y el Barcelona en la primera semifinal, que se celebrará por la tarde. Componen la expedición 18 jugadores, el entrenador y dos directivos, habiendo sido recibidos por el cónsul de Bélgica, numerosos aficionados y una representación de la Comisión Municipal de Festejos.

El Real Madrid y el Barcelona llegarán mañana a primera hora de la tarde, y el Milán, por la noche.—(Alfil).

Pruebas en Manises de un motor propulsor totalmente soldado

MANISES (Valencia), 27. — En la factoría que la Empresa Nacional "Elcano" tiene en esta población se están realizando las pruebas del primer motor propulsor totalmente soldado, construído en España con licencia de una firma holandesa. Se trata de un motor propulsor Diesel de 1.250 C.V. de diez cilindros y 275 revoluciones por minuto, destinado al buque "Agrotai", que la misma empresa construye en los astilleros de Sevilla para el armador don Jesús de la Serna.

Este motor es el segundo totalmente soldado construído en España, pues el primero, con licencia de una marca sueca, de 1850 C.V., dos tiempos y 160 revoluciones por minuto, con destino al buque "Descubridor", para la Naviera Alvargonzález, también fué construído en esta factoría y probado a primeros de junio, con resultado satisfactorio.

Con ello se inician las entregas de motores propulsores Diesel en la factoría de Manises, de la Empresa Nacional "Elcano", así como en España la construcción de motores de gran potencia totalmente soldados.

Se casa en Pamplona un hijo del teniente general Asensio, jefe de la Casa Militar del Caudillo

PAMPLONA, 27.—A la una de la tarde, ante la imagen del Patrono de Navarra, San Fermín, y en la Parroquia de San Lorenzo, se efectuó el enlace matrimonial del teniente de la Casa Militar de Su Excelencia el Jefe del Estado don Manuel Asensio Ballester con la señorita pamplonesa Blanca Ester Izco Iribertegui.

Bendijo la sagrada unión el sacerdote don Fidel Sola, que ofició también la misa de velaciones. Actuaron de padrinos el teniente general jefe de la Casa Militar de Su Excelencia, don Carlos Asensio, padre del novio, y doña Máxima Iribertegui, madre de la novia.

Entre los testigos figuraron el ministro del Aire, teniente general Díaz de Lecea; el coronel y subdirector de la Renfe, don Luis Boix Ferrer; los hermanos del contrayente, don Federico Asensio, médico de Valencia, y don Carlos, abogado; gobernador militar de Navarra y otras personalidades.

Los invitados fueron obsequiados con un almuerzo.

Eisenhower no espera...

(Viene de primera página)

res se registró un hecho curioso que permitió a algunos corresponsales adelantarse en la difusión de parte de las palabras del presidente. Por espacio de diez minutos, un altavoz que quedó sin desconectar por olvido transmitió a quienes esperaban en el pasillo las palabras del presidente en su conferencia, que, según la norma vigente en la Casa Blanca, se celebra a puertas cerradas, sin que pudiera salir del salón ningún corresponsal antes de que terminara.—(Efe).

COMUNICADO CONJUNTO

BONN, 27.—Se ha publicado el siguiente comunicado conjunto germano-norteamericano:

"El presidente de los Estados Unidos ha visitado la capital federal alemana los días 26 y 27 de agosto para conferenciar con el Gobierno Federal alemán. En la mañana del 27 de agosto, el presidente Eisenhower visitó al presidente federal, Heuss. Después, el presidente norteamericano y el canciller Adenauer mantuvieron detalladas discusiones privadas sobre cuestiones políticas mundiales. A continuación de esta reunión se celebró una más amplia, en la que participaron, además del presidente y el canciller, el secretario de Estado norteamericano y el ministro federal de Asuntos Exteriores, así como asesores de ambos Gobiernos. Las discusiones se desarrollaron en el espíritu de amistad y franqueza que caracteriza los estrechos lazos entre los dos países. El presidente y el canciller trataron de los problemas del desarme, Berlín y la reunificación alemana, así como de la integración europea y la continuada cooperación entre los dos países en la Alianza Atlántica. Revisaron detalladamente el resultado de la reciente conferencia de Ginebra. En este contexto se trató de la política occidental en relación con la Unión Soviética. El presidente Eisenhower y el canciller Adenauer han reiterado su creencia de que los pactos de defensa colectiva de acuerdo con el artículo 51 de la Carta de las Naciones Unidas contribuyen el mantenimiento de la paz mundial. La cooperación mutua de ambos países, dentro de la Alianza Atlántica, alianza que es de la mayor importancia para la paz mundial, continuará, por ello, siendo uno de los pilares de las políticas exteriores de los dos países.

El presidente y el canciller reafirmaron su resolución de continuar sus esfuerzos para alcanzar la solución justa y pacífica de los problemas de la trágica división de Alemania, una solución de acuerdo con el deseo del pueblo alemán y que asegure la paz y la seguridad en Europa. En ese contexto, el presidente Eisenhower se refirió una vez más a la promesa hecha por Estados Unidos y sus aliados de proteger la libertad y el bienestar del pueblo de Berlín".—(Efe).

* * *

BONN, 27.—Después de una despedida en privado de Adenauer y Eisenhower, en el avión presidencial, el "Boeing 707" en que viaja el presidente Eisenhower despegó para Londres a las cinco y cuarto de la tarde.

Cazas a reacción que estuvieron volando en círculo sobre el aeropuerto de Wahn, acompañaron en formación al aparato en que viajaba el presidente Eisenhower hasta la frontera alemana.—(Efe).

TELEGRAMA A ADENAUER

BONN, 27.—Durante su viaje a Inglaterra, el presidente Eisenhower ha enviado desde el avión un telegrama al canciller Adenauer. El texto del telegrama es el siguiente:

"Querido amigo: No puedo expresarle de la manera adecuada cuán agradecido estoy a su hospitalidad y a la calurosa acogida que me ha dispensado el pueblo alemán. Mi único pesar es el de que la visita haya sido tan corta".

"Sin embargo, cuando recuerdo las últimas veinticuatro horas, creo que hemos logrado muchas cosas. Envío mis mejores deseos a usted personalmente y al pueblo de su hermoso país. Firmado: Dwight D. Eisenhower".—(Efe).

LLEGADA A LONDRES

LONDRES, 27.—El avión del presidente Eisenhower aterrizó en el aeropuerto de Londres a las 18'40, procedente de Bonn.

Eisenhower se quitó el sombrero mientras bajaba por la escalerilla e inmediatamente estrechó las manos de las personalidades que le aguardaban, incluído el primer ministro, Mac Millan, y el conde de Gosford, que representaba a la reina Isabel. La tercera persona a la que saludó, después de los dos citados, fué al embajador norteamericano, John Hay Whitney. Tras Eisenhower, descendió del avión el secretario de Estado, Herter.

Después de los saludos, el presidente se dirigió hacia la guardia de honor que le esperaba, junto con sir Guy Popleford, de las Reales Fuerzas Aéreas. El presidente y sus acompañantes se pusieron firmes ante la guardia de honor de la RAF, mientras sonaba el himno norteamericano. Después, en actitud muy militar, el presidente pasó revista a la guardia quitándose el sombrero al pasar ante la bandera.

Al dar la bienvenida al presidente, el primer ministro, Mac Millan, dijo que era gran privilegio recibir al presidente y que este acude a Inglaterra para discusiones políticas de "gran importancia". "Los problemas con que se enfrentan nuestros dos países —dijo, hablando "en nombre de todo el pueblo del Reino Unido"— son difíciles y complejos. Vuestra iniciativa hacia su solución es fuente de inmensa satisfacción para todos los británicos".

"Sois un presidente —agregó— cuyo nombre nos era familiar a todos, aun antes de que fuerais elegido para vuestro alto cargo".

En una breve contestación, Eisenhower dijo que estaba encantado de encontrarse nuevamente en Inglaterra, donde están algunos de sus mejores amigos. Agregó que espera que las conversaciones que van a mantener sean fructíferas y que no había necesidad de acudir a Inglaterra para asegurar a los ingleses que el pueblo norteamericano está junto a ellos firme y fuertemente en defensa de la libertad y la dignidad del hombre. Se refirió después al "señalado honor" de visitar a la reina Isabel y dijo que considera este viaje como uno de los más prometedores de cuantos ha realizado a cualquier país del mundo.

Seguidamente, el presidente fué presentado a los miembros del Gobierno británico y a los diplomáticos norteamericanos y de la Alemania Occidental presentes en el aeropuerto. Acto seguido, subió a un automóvil descubierto y, acompañado por Mac Millan, partió entre las aclamaciones de la multitud. El presidente, sonriente, permaneció en pie y saludó con la mano a los presentes, mientras el coche recorría la carretera de salida del aeropuerto, jalonada de una multitud entusiasta. Seguían al automóvil del presidente, al que escoltaban policías motorizados, dos autocares de periodistas. La comitiva se dirigió a la residencia del embajador norteamericano, en Rengent's Park, en el centro de Londres.

Eisenhower pasará la mayor parte de lo que queda de hoy descansando y cenará en privado con el embajador de su país, Whiyney. A primera hora del viernes se trasladará por vía aérea a Escocia, para una visita de 24 horas a la reina Isabel, en Balmoral. Después de esta visita, el presidente comenzará sus conversaciones con Mac Millan, el sábado por la mañana, en la residencia oficial de campo del "premier".

Las conversaciones anglonorteamericanas girarán en torno a la crisis de Berlín, la reunificación alemana, el desarme general, las pruebas de armas nucleares, la situación en el Medio y Extremo Oriente y los problemas de ayuda a los territorios industrialmente subdesarrollados.—(Efe).

* * *

LONDRES, 27.—Todo Londres, puede decirse, se congregó en el recorrido, ya dentro de la ciudad, del presidente Eisenhower hasta la residencia del embajador norteamericano. Los cordones policíacos fueron rotos y el presidente hubo de contestar constantemente, de pie en su coche, a las aclamaciones.—(Efe).

INVITACION A LOS PARTIDOS OPOSICIONISTAS INGLESES

LONDRES, 27.—Dirigentes de los partidos laboristas y libe-

(Pasa a la última página)

Notas de un testigo

El Festival Juvenil de Viena, magna operación de guerra fría

Por José María González Estéfani

y III

El Festival ha demostrado la inmensa debilidad esencial del comunismo como ideología de nuestro tiempo

VIENA (agosto).—Los organizadores del Festival han dirigido con mano férrea las sesiones de estudio, los seminarios y las conferencias. El nivel cultural de las conferencias no ha sido excesivamente elevado. Las intervenciones al final de las mismas, cuidadosamente preparadas. En el seminario de Filosofía so se lia hablado de otra cosa que de Filosofía marxista, de la mala filosofía marxista, pues los propios participantes del seminario se caracterizaban por desconocer ésta. Las intervenciones fuera de línea, en los seminarios eran consideradas como "carentes de actualidad" o bien "inoportunas". La traducción de las intervenciones era en muchos casos falseada o desvirtuada por los propios traductores.

En todo momento durante el Festival se ha tenido la impresión clara y desagradable de una repugnante mescolanza de política y cultura. Los comunistas no respetan las esencias de las cosas. La cultura en sus manos es un simple instrumento al servicio de sus concepciones políticas y sociales. La cultura, perdiendo su libertad, queda enfeudada y sometida a la más tiránica de las servidumbres.

EL HOMENAJE A SCHILLER

Como ejemplo típico de esta triste mezcla, nunca podré olvidar el homenaje a Schiller. Tras la aburrida y pesada conferencia con que un profesor de la Universiadd de Berlín quiso presentarnos la figura de Schiller, amigo del pueblo, enemigo de los reyes, adversario decidido de los fascismos totalitarios de su época, predecesor de Kruschev, poco más o menos, el espectador tuvo que contemplar una Tanzpantomine cuyo esencial argumento se reduce a lo siguiente: Un grupo de muchachos y muchachas, representando simbólicamente un pueblo unido y feliz que trabaja contento, contempla la llegada de un extranjero que siembra entre ellos la división haciendo que luchen y se maten entre sí, mientras él, como dictador contempla con una caperucha negra sobre el rostro la triste escena. De pronto, cuando todos están derribados, irrumpe por el lado Oeste de la escena una pareja. Ella, en maillot de baño, representa sin duda alguna, la corrupción de Occidente. A su vista, las jóvenes muchachas se aligeran también de ropa. El pueblo dormido se levanta y se inicia una danza estrepitosa de jazz. La salvación viene del Este en la figura de una mujer pobremente vestida que con los puños atrae la mirada de todos. Las muchachas en traje de baño huyen. Todos se agrupan en torno de la recién venida y la pantomina termina en un apoteósico coro final.

ACTOS ARTISTICOS NOTABLES

Sin embargo, algunos actos culturales de los organizados por los artistas profesionales especialmente venidos al Festival alcanzaron un éxito asombroso por su elevado nivel artístico. Tales, por ejemplo, el ballet de Roland Petit, de París, que presentó una adaptación de Cyrano de Bergerac, o los ballets polacos, prodigio de color, delicadeza y audacia. El ballet de Leningrado también obtuvo, junto con la Opera de Pekín, un brillante éxito.

EL ACTO DE CLAUSURA

Delante del maravilloso edificio del Ayuntamiento, espléndidamente iluminado, se tuvo con la asistencia de miles de personas, el acto solemne de clausura del Festival. Grupos de ballet y cantores de todo el mundo actuaron sobre el escenario preparado. No faltaron ni los gritos de paz y amistad, ni los globitos, ni las provocaciones de los comunistas austríacos que, como en días anteriores, quisieron suministrar puñetazos y recibirlos. Intentos que la Policía severamente impidió. El día anterior por la noche había tenido lugar el reparto de premios para los concursos artísticos del Festival. La mayoría de los premios fueron adjudicados a la URSS. Los otros recayeron también en países del bloque oriental. Unicamente en el concierto de armónica se le concedió un premio a un participante francés.

UNA CONFERENCIA DE PRENSA INTERESANTE

Contestando a una invitación del "Osterreichischen Bundesjugendringers" y de la Asociación Universitaria Austríaca, el Dalai Lamá había remitido desde su exilio el siguiente telegrama:

> "Enviamos delegación de tres personas: Thubeton Norbu, Lobsand Samden y Nambol, a Viena, para que apoyen nuestra justa causa y les informen de lo que acontece actualmente en Tibet. Considérenles como portavoces oficiales de la juventud tibetana".

Thubeton Norbu, hermano del Dalai Lama, y Anna Kethly, el único miembro del Gobierno húngaro de Imre Nagy que se encuentra en libertad, tuvieron una interesante conferencia de Prensa, donde dieron a conocer la triste situación de sus dos países. Esta conferencia de Prensa fué seguida con un vivísimo interés y obtuvo un considerable eco entre los participantes del Festival. El hermano del Dalai Lama, que se expresó al principio en su lengua, prorrumpió luego, mediada la conferencia, en un inglés purísimo que admiró a todos los asistentes. Con motivo del Día de Refugiados, Thubeton Norbu y Anna Kethly hicieron importantes declaraciones. En una reunión de despedida dijo el hermano del Dalai Lama: "Para mí será un recuerdo perenne el ver cómo la juventud austríaca puso todo su empeño en ayudar a mitigar la miseria de los refugiados. Exactamente igual que aquí las diferentes organizaciones juveniles y estudiantiles aunaron sus esfuerzos en sola acción común, en Tibet fueron los budistas, los cristianos y los mahometanos, los que, unidos por primera vez, protestaron contra el empleo de la violencia".

BALANCE DEL FESTIVAL

¿Qué decir a modo de resumen sobre el Festival de Viena?. Sus organizadores no han regateado esfuerzos para que el Festival triunfara en toda la línea. ¿Lo han conseguido? Es muy probable que los resultados obtenidos sean muy inferiores al esfuerzo puesto en juego. Esfuerzo económico y de organización. Por lo que respecta al fin teórico que el Festival perseguía, esto es, la comunicación amistosa de los jóvenes de distintos países, el Festival ha sido un enorme fracaso. Enorme fracaso aceptado de antemano por los propios organizadores, porque en realidad este fin les interesaba de manera muy secundaria. En una declaración conjunta sobre el Festival publicada por Raj Armungan (Malaya), Michel Ayih (Togo), Walter Pincus (Estados Unidos), Armin Pollmann (Alemania) y Alberto Valencia (Perú), se decía:

> "Lamentamos el atentado que significa la negativa, por parte de los dirigentes del Festival, a que los alumnos participantes pudieran distribuir declaraciones escritas fijando sus puntos de vista sobre diferentes problemas. Muchas veces este atentado ha tomado las características de la intimidación y la violencia física".

El comunismo perseguía fines de propaganda y captación, pero esta propaganda ha sido tan descarada, tan evidente en sus últimas intenciones, que ha provocado la reacción lógica de quienes se encontraban al principio en una actitud neutral. Por otra parte, y pese a la severa vigilancia, los organizadores no han podido impedir que los participantes contempien las ventajas del mundo libre ni que discutan a veces de manera ardiente con hombres poseídos por otras ideas y otras realidades. Muchos de ellos han vuelto a sus países con la maleta repleta de literatura occidental. Ignoramos si habrán podido conservarla. El Festival ha reflejado, por un lado, la innegable fuerza del comunismo, y por otro, su inmensa debilidad como ideología de nuestro tiempo. El escaso nivel cultural de las sesiones de estudio, la propaganda desaforada como arma sistemática, el escaso nivel artístico de sus producciones comparadas con las del mundo libre, el uso sistemático de la violencia moral cuando la física no ha sido posible... todas estas cosas y algunas más ponen de manifiesto el declinar de un sistema político, social y económico que habrá de rectificarse profundamente en el futuro si no quiere ser víctima él mismo de sus trágicos errores.

Pero sería un error por nuestra parte caer en una visión rosada de la realidad. El comunismo no descansa. Haciendo suyas, con carácter de monopolio, banderas en sí mismo justas, tales como la lucha contra la injusticia social o la segregación social, el comunismo explota la división de Occidente y se interesa especialmente por las jóvenes nacionalidades de Asia, Africa y América española. Los contactos que a este respecto los organizadores del Festival han establecido han sido numerosos. Cientos y cientos de participantes han sido invitados a ir a Moscú, Pekín y otros países del Este. Becas y viajes de estudio han sido puestos a disposición de los participantes con generosidad realmente sospechosa. Es muy posible que al contacto con la realidad de estos países, en la medida que se les permita contemplarla con objetividad, muchos de estos participantes podrán juzgar por sí propios sobre las ventajas del sistema. Pero es muy posible también que vuelvan a sus países de origen con la cabeza infectada por el virus marxista. Y triste sería que estos jóvenes quisieran implantar en sus países como novedad lo que ya en la práctica, en la práctica de cuarenta años desde la revolución rusa, y a un incalculable precio de elementos materiales y vidas humanas, se ha averado como un formidable fracaso. A estos jóvenes ansiosos de fórmulas nuevas habría que decirles: El comunismo, que no puede ser meta de llegada, no debe ser punto de partida.

(Derechos de publicación exclusivos de la Agencia "Logos". Prohibida la reproducción total o parcial).

Información Regional

Toma posesión el nuevo alcalde de Cervera del Río Alhama

Programa de fiestas de Calahorra

Un momento del acto de toma de posesión del nuevo alcalde de Cervera

CERVERA, 26

NUEVO ALCALDE.—El pasado lunes, a las seis y media de la tarde, y previa convocatoria al Consejo en pleno por el alcalde, don Felix Moreno Coloma, y en presencia del Excmo. señor gobernador accidental, don Juan Antonio Martínez Bretón, acompañado del subjefe provincial del Movimiento, señor Tejada, e inspector provincical, señor Rodríguez, y otras jerarquías, tuvo lugar el cese y la toma de posesión de la Alcaldía por los señores don Félix Moreno y don Rufino Escribano y Pérez, respectivamente.

Leídas por el señor secretario del Ayuntamiento las comunicaciones correspondientes enviadas por el señor gobernador, el señor Escribano y Pérez jura el cargo, como es de rigor, ante el Crucifijo y los Evangelios.

El señor Moreno Coloma dirige la palabra a todos los presentes y manifiesta su inquebrantable adhesión al Caudillo e informa de toda su labor al frente del Ayuntamiento en el poco tiempo que ha regido los destinos de Cervera, sobresaliendo sus gestiones en la puesta en marcha de la fábrica de plástico que muy en breve se implantará en Cervera.

El nuevo alcalde, don Rufino Escribano y Pérez, también dirige la palabra y dice que si bien no es natural de esta villa, se siente riojano y cerverano de verdad. Afirma que viene a la Alcaldía con los más firmes propósitos de servir lo mejor que sepa y pueda al pueblo cerverano para que resurja como se merece.

Finalmente, el Ilmo. señor presidente de la Diputación y gobernador civil accidental, don Juan Antonio Martínez Bretón, pronunció unas palabras para agradecer las adhesiones al Caudillo y a España dadas por los alcaldes saliente y entrante, a la vez que agradeció al primero los servicios prestados al pueblo de Cervera y al segundo le exhortó a trabajar con empeño, tesón y firmeza por el bien de esta ciudad. Terminó sus palabras con vivas a Franco y España, contestados por las autoridades y los numerosos vecinos asistentes al acto, siendo muy aplaudido.

Terminado el acto, en las oficinas del Ayuntamiento tuvieron todos un cambio de impresiones sobre los problemas más vitales que atañen a esta villa. Sobre las ocho, el señor gobernador accidental y demás acompañantes regresaron a la capital de la provincia.

ALIANZAS
ORO LEY Y BAJO
TODOS LOS PRECIOS
JOYERÍA JUANITO
SAGASTA, 12.

NAJERA, 26

DEMOGRAFICAS. — Nacimientos: Clara-Isabel García y Aldonza, hija de José María y Matilde; María Asunción Hervías del Campo, de Benedicto y Celina; María Cristina Ruiz y Ruiz de Oña, de Raúl y María del Carmen; Margarita María Aliende y Gutiérrez, de Juan José y Valvanera, y José-Alfonso Ojeda y Martínez, hijo de Ildefonso y Natividad.

—Matrimonios: Juan José Martínez Montelío con María Leonor Domingo Ortiz, y Félix Pablo Lacalle Sáenz con María Sara Nájera Hernáez.

ESPECTACULOS.—El pasado domingo se proyectó en el Cine Doga "Ansiedad trágica", y en el Teatro Villegas, "Lili falta a clase".

En el Paseo se celebró el acostumbrado concierto de la tarde, como siempre amenizado por la banda municipal.

Ayer, martes, en el Cine Doga, en un buen espectáculo titulado "Mi cante es una mujer", volvió a actuar la popular pareja formada por Finita Ruffet y Pepe Mairena, quienes obtuvieron un gran éxito, al igual que ocurrió con el resto del espectáculo (los Sevillanos en canción flamenca, el ventrílocuo Gran Fele, la pareja de baile Amparo y Paquito, la cancionista Mari Carmen Cuadrado...), siendo constantes las ovaciones a todos los números, algunos de los cuales hubieron de repetirse, y prolongándose constantemente las actuaciones de los diversos artistas.

OBRAS.—Se están efectuando las del desvío de la carretera que cruza nuestra ciudad por la llamada calle de San Fernando, a fin de dotar de dirección única al primer tramo que forma ésta partiendo del puente, con lo que, indudablemente, se disminuirá el gran peligro que para la circulación representaban las dos curvas que existen en ese corto espacio.

CHICAS
se necesitan para trabajar en la Fábrica de Galletas Marbú. Referencia 2.770.
Oficina de Colocación.

CALAHORRA, 27.

PROGRAMA OFICIAL DE FESTEJOS. — Organizados por el Excmo. Ayuntamiento de la M. N. M. L. y F. ciudad de Calahorra en honor de sus Patronos los Mártires San Emeterio y San Celedonio, para los días 30 y 31 de agosto, 1, 2 y 3 de septiembre de 1959:

Día 30.—A las doce de la mañana, disparo de bombas reales y volteo general de las campanas de la ciudad. A la misma hora, la comparsa de gigantes y cabezudos, acompañados de los dulzaineros locales, recorrerán las principales calles de la ciudad, y la banda de música interpretará alegres pasacalles por las principales vías de la localidad.

A las cinco de la tarde, en la iglesia parroquial de Santiago, donde actualmente se celebran los cultos de la Santa Iglesia Catedral, tendrán lugar solemnes vísperas, con asistencia del Excmo. Ayuntamiento en corporación y bajo mazas.

A las cinco y media, extraordinario partido de fútbol entre un destacado equipo de categoría nacional y nuestro C. D. Calahorra, que presentará el cuadro de jugadores de la próxima temporada.

A las once de la noche, en las inmediaciones de la S. I. Catedral, siguiendo la costumbre, se encenderá la tradicional hoguera y la primera colección de fuegos artificiales de la afamada pirotecnia Hijo de don Angel Sanz, de Zaragoza.

La banda municipal y los dulzaineros amenizarán la velada con intermedios musicales.

Día 31.—Al amanecer, el Rosario de la Aurora recorrerá las calles acostumbradas, intercalando con el rezo del Santo Rosario el canto de las glorias de nuestros Santos Mártires, terminando su desfile en la Casa Santa, donde se celebrará el santo sacrificio de la misa.

Durante esta mañana habrá diversas misas en este lugar, donde San Emeterio y San Celedonio sufrieron encarcelamiento.

A las ocho de la mañana, la banda de música, junto con los dulzaineros, interpretará alegre diana, mientras el disparo de bombas reales anuncia a la población la solemnidad del día principal de nuestros festejos.

A las diez, en la iglesia parroquial de Santiago, solemne misa de pontifical, oficiando nuestro excelentísimo y reverendísimo señor obispo, doctor don Abilio del Campo y de la Bárcena, actuando la capilla reforzada con valiosos elementos y gran orquesta, bajo la dirección del maestro beneficiado reverendo don Secundino Alarcia y ocupando la sagrada cátedra el elocuente orador M. I. Sr. don Antonio Martínez Romero, canónigo de la S. I. Catedral.

Terminada la santa misa y presidida por el excelentísimo y reverendísimo señor obispo de la diócesis, autoridades provinciales y locales, saldrá la solemne procesión con las efigies de nuestros Santos Patronos, acompañadas de todas las cofradías locales, recorriendo el siguiente itinerario: Plaza de Quintiliano, Santiago, Cuatro Esquinas, Enramada, San Andrés, Estrella, Plaza de las Boticas, Mayor y regreso al punto de partida.

A las cinco de la tarde, monumental corrida de toros, en la que serán lidiados, picados, banderilleados y muertos a estoque seis magníficos ejemplares de la acreditada ganadería de don Francisco Muriel, procedente de Garci - Grande, de Salamanca, por los afamados diestros Antonio Ordóñez, Manuel Segura y el sustituto de "Mondeño".

Terminado el espectáculo taurino, las peñas locales alegrarán la ciudad con sus desfiles bulliciosos y sus charangas.

A las once de la noche, en el Paseo del Generalísimo, se quemará la segunda colección de fuegos artificiales, actuando en los intermedios la banda municipal de música y los dulzaineros.

Día 1 de septiembre.—A las ocho de la mañana, una sección de la banda municipal de música, junto con los dulzaineros, se dirigirá a la plaza de toros interpretando alegres dianas y anunciando el primer encierro de reses bravas, de la acreditada ganadería de don César Moreno, de Pamplona, con recorrido desde la Plaza de Quintiliano hasta el coso taurino, lidiándose a continuación varias reses por aficionados locales, bajo la dirección de un novillero profesional.

A las diez y media, gran carrera ciclista organizada por la Obra Sindical Educación y Descanso, patrocinada por el excelentísimo Ayuntamiento, con arreglo al siguiente itinerario: Glorieta de José Antonio, Bebricio, Cuesta del Río,

(Pasa a la página séptima)

Mira... otro LANZ

Para más informes dirijase al Representante local

LANZ por toda España

LANZ IBERICA, S.A. Velázquez, 41 - MADRID

HORA EXACTA...
Recuerde que lo garantiza
R
E
L
O
J
E
R
I
A

De venta en las buenas relojerías

Pollo asado en cuatro minutos

En el arte culinario está a punto de producirse una revolución merced al nuevo horno electrónico que acaba de ser presentado en París y que ha causado sensación entre las amas de casa. En ese horno bastan 4 minutos para asar un pollo, y se consigue, además, incluso cuando el ave es de gran tamaño, que tenga el mismo sabor que si hubiera sido asado con leña.

Este horno maravilloso tiene aproximadamente el mismo tamaño que los hornos corrientes, y está dotado de un emisor de ondas hertzianas que las paredes metálicas, dispuestas convenientemente, concentran sobre la pieza que va a ser asada. La operación se efectúa exclusivamente mediante las ondas, de tal manera que el plato o fuente que contiene el pollo ni siquiera se calienta.

EXCLUSIVAS
NYLON Y PLASTICO
OLGA
Portalillos, 13. - Telf. 1298.

PAGINA para la Mujer

Zapatero de estrellas

A los 13 años realiza el primer par y a los 22 es millonario

Por CLEO

Hijo de pobres campesinos vecinos de Nápoles, Salvatore Ferragamo abandona los trabajos del campo para ver cómo manejaba los utensillos su amigo el zapatero.

Cuando tenía 13 años, su hermana Giuseppina hizo la primera comunión con toda la ropa prestada por falta de dinero. El problema del calzado lo solucionó Salvatore pasando la víspera en vela, haciéndole unos él mismo. Con esto logró el consentimiento de su padre para hacerse zapatero.

Dos hermanos del muchacho habían partido para América (dedicándose en California uno a paleta y otro a obrero en una fábrica de calzado) y Salvatore logró también marchar en busca de fortuna. Llegó a Los Angeles y se colocó en la fábrica de su hermano.

Al cabo de un año llegó la suerte en forma de un hombre célebre: M. Cecil B. De Mille. Este había encargado cien pares de botas para un film fabuloso. El primer par resultó un desastre. De Mille, rojo de cólera, protestaba ante el director, y entonces, Salvatore, adelantándose con una loca audacia, dijo:

—Señor, lo que usted quiere no se puede realizar con máquinas; yo podría hacerlas a mano.

De Mille le miró sonriendo y dijo:

—O. K., boy. Si lo logras, te doy por cada par un dólar más que a tu jefe.

Y Salvatore triunfó. De Mille le adelantó el dinero necesario para el trabajo y así empezó su fortuna.

A los 17 años se instaló en Beverley Hills, el centro del cine, y llegó a zapatero mimado por las estrellas. Mary Pickford fué una de sus primeras clientas y aún hoy sigue siéndolo.

Por las noches iba a clases nocturnas para recibir la educación de la que carecía.

En 1938, ya en Italia, adquirió el Palacio Feroni, uno de los más bellos de Florencia, para habitarle. Y hoy, con 55 años, Ferragamo es feliz con sus tres hijas y su pequeño de dos años. Orgulloso también de su clientela, entre la que destacan, la duquesa de Windsor, Rita Hayworth, Isabel de Francia, Gina Lollobrígida, Audrey Hepburn, Soraya, Greta Garbo, etc.

Un día entró Greta Garbo en sus salones calzando unas viejas alpargatas y diciendo que no tenía qué ponerse, y entusiasmada de lo que Ferragamo le fué sacando, le encargó setenta pares.

Vestido de noche corte estampado bajo una capa de noche de raso de seda color cereza. Modelo Wartte, de Londres. (Foto Europa).

Las perlas, brillantes y piedras de colores estarán de moda este próximo otoño-invierno. He aquí un collar alto realizado con rubís y brillantes (figura 1).

Zapato salón para noche en satín salpicado de gotas de cristal (figura 3).

Para acentuar el talle bajo la idea de la cintura en dos franjas es excelente (figura 2). Muy 1960 el conjunto de abrigo y cuerpo del mismo tweed. (figura 4).

La falda en la nueva orientación de la moda

Es la falda lo que centra el interés de la escandalizante colección de la Casa Dior. Mejor dicho: las faldas. Y de ellas, esa brevedad que descubre la rodilla; la diversidad de sus formas, que proporcionan a la mujer tan pronto una silueta flexible, ondulante y sinuosa, como una línea libre, dada su amplitud, suelta, escalonada o bien volanteada.

Son los sastres, con la longitud de las faldas, la máxima sorpresa de la nueva colección Dior para otoño e invierno, pues mientras todos confiaban en que los sastres 1960 fueran completamente clásicos, esta Casa los hace, con excepción de unos pocos modelos, de chaquetas ultra-cortas, con elementos de fantasía que juegan un papel importante en dichos trajes.

Los vestidos de calle presentan una novedad digna de estimarse, tienen holgado el talle, que se marca un poco alto, y los hombros, naturales y en su sitio.

La tendencia Chanel de festonear los trajes aparece ahora en la colección Dior, que adorna con trenzas de mohair negro muchos de sus modelos, como si éstos fueran "maillots" o blusas deportivas.

Los trajes de dos piezas llevan la falda fruncida y el corpiño liso y con escote despejado.

Los trajes rectos se ciñen mucho al talle, con un cinturón ancho. Su línea es tan sencilla que algunos están hechos—audacia peligrosa—en dos colores.

Algunas faldas llevan un volante fruncido, que predispone a una nueva manera de andar.

Para tarde, hay en la colección Dior una serie de vestidos con el talle amplio, que se escurren a lo largo del cuerpo femenino, abombados sobre las rodillas con un volante doble. Son esos unos trajes libres que, como ciertas faldas, darán a la moda—Dior—1960 una animación y vida que habrá que controlar con gusto serio y seguro, si no se quiere confundir las más altas y distinguidas siluetas de la nueva moda con el "folklore".

Los vestidos de noche cortos tienen también mucha flexibilidad y libertad, hechos en tafetán y en tul bordado, con vueltas y volantes de encaje, que burbujean exaltando la moda nueva.

En los vestdios de noche largos, la Casa Dior vuelve a las audacias: completamente ceñidos al cuerpo. Vestidos de línea recogidos en la rodilla, que descubren la pantorrilla y caen en cola atrás. Vestidos que dibujan la silueta con el talle en movimiento y se ajustan a la rodilla. Todos ellos vestidos espectaculares, se confiese o no.

Los abrigos Dior de la próxima temporada llevan amplios los hombros, los cuellos pegados y son de línea simple y simplificada, con amplios pliegues sueltos en la espalda—tendencia que prevalecerá en 1960—. Casi todos los abrigos son tres cuartos y de corte "envolviente", aspecto confortable, reforzados con telas muy flexibles, y algunos hechos en dos tejidos que contrastan por el color o por la materia.

El abrigo de noche tiene, en Casa Dior, la misma sencillez y sobriedad de línea que el de calle, pero en cambio está hecho en tejidos de colores alucinantes, que contrastan siempre con los tonos de los vestidos que acompañan. La única fantasía de esos abrigos está en los grandes botones de azabache y de pasamanería.

La Casa Dior insiste en el uso del sombrero femenino. Y como para convencer a la mujer rebelde en usarlos, ha hecho ahora unos sombreros muy variados: para el día, grandes, con grandes nudos, y otros que parecen dedicados a las partidarias del sinsombrerismo, pues su característica más sobresaliente es ésta: están hechos "¡para podérselos quitar!".

LECTURAS INFANTILES

En esta época que nos ha tocado vivir, el ritmo de lo que se escribe y se lee ha aumentado en proporciones impresionantes.

Es natural que también la literatura llamada infantil, porque se escribe para los niños, haya sufrido el mismo fenómeno.

Pero, todo lo que pasa por literatura infantil ¿lo es verdaderamente?

Ante todo, ¿qué entendemos por literatura infantil? Indudablemente aquella que es adecuada para los niños—por su asunto por el lenguaje— y también por su moral.

Todos sabemos que el alma del niño es como cera blanda y moldeable en la que fácilmente se imprimen las huellas; como un papel en blanco donde puede dibujarse o escribirse lo que se quiera.

Pues, si la personalidad de un hombre puede adivinarse por lo que lee, mucho más podremos decir que un niño será y se comportará según lo que haya leído

¿Qué lees Pepito? Un Tebeo. ¿Qué lectura mejor para niños que un Tebeo? Los dibujos ayudan a la comprensión del texto que se reduce a unas líneas fáciles de leer.

Otras veces lo que leerá Pepito en su Tebeo será una horripilante tortura, descrita con todo lujo de detalles, que los bandidos hacen sufrir al policía.

¿Por qué lamentarse luego del gamberrismo y de la delincuencia juvenil?

Es cierto que un remedio inmediato no está en vuestra mano: es esa la tónica general de las publicaciones infantiles y no podéis ni debéis prohibir que vuestros hijos lean, pero sí debéis tomar la molestia de vigilar sus lecturas. Acostumbrándoles a leer cuentos en lugar de Tebeos favorecéis no sólo su moral, smo también su sentido litrario. Aprenderán un vocabulario más escogido y más amplio. Da pena ver esos chiquillos que llegan a los doce o trece años sin conocer más de dos o tres centenares de palabras de un idioma tan rico y abundante como el nuestro.

Si vuestro hijo tiene una imaginación exaltada, y continuamente juega a ser un personaje fantástico y tiende a vivir en un mundo irreal, tenéis que poner en sus manos pocos libros y de escasa fantasía.

Si por el contrario es propenso a la violencia y hace continuas trastadas, quitadle esos cuentos en que el protagonista es el cabecilla de sus amigos y no deja nada sano en casa ni en la escuela

Quizás vuestro hijo sea callado, serio, encerrado en sí mismo. ¡Por favor no pongáis entonces en sus manos esos cuentos blandos de niños enfermos o pobres, de huérfanos abandonados, cuya muerte se relata con lujo de detalles.

Hay otros aspectos importantes en la lectura infantil. Por lo pronto habréis podido comprender cómo debe preocuparse esta faceta en la educación de vuestros hijos.

PILAR AMILIO

DEPILACION ELECTRICA DEFINITIVA
Lualy
R. Paterna, 23, 1.º izqda. Teléfono 2258.

LA FAMA TAMBIEN TIENE NOMBRE DE MUJER

DIANA RAMIREZ DE ARELLANO

Por Florencia M.ª Ortiz

Poetista eminente y profesora de Lengua y Literatura Española en una Universidad neoyorquina La doctora Ramírez de Arellano, desde 1950, llega cada año a nuestra Patria en visita de "cordial amistad".

Diana, que es joven y bonita, pertenece a una familia puertorriqueña de intelectuales. Su bisabuelo, Salvador Bravo, fué el primer historiador de Puerto Rico.

—Yo nací en Nueva York—me explica—, pero de muy niña me llevaron a nuestra isla. Allí estuve hasta hace catorce años en que me decidí a volver a mi ciudad.

—¿Inició sus estudios en Puerto Rico?

—¡Oh, sí! Y durante tres años enseñé Lengua y Literatura en la Escuela Secundaria.

—¿Y en Nueva York?

—Me gradué en la Universidad de Columbia y pronto me vi profesora de Lengua y Literatura Española de la City College.

—¿Su venida a España?

—Mi primera visita fué en 1950. Volví en el cincuenta y uno y estuve catorce meses, durante los cuales me doctoré en la Facultad de Filosofía y Letras. Desde entonces, cada año, paso una temporadita con ustedes y seguiré viniendo, pues mis obras las edito aquí.

—¿Producción literaria?

—Le hablaré de ella por orden de aparición. En 1955 publico un libro de poemas: "Albatros sobre el alma". En el 56, prosa: "Caminos de la creación poética en Pedro Salinas", obra que aprecio particularmente y que me ha proporcionado grandes satisfacciones.

—¿Más?

—En 1957 salió "Angeles de ceniza". Libro entrañable. Canto a la raza puertorriqueña, que acaba de recibir dos importantes distinciones.

—¿Y estas son?

—"Premio al mejor libro del año y Medalla de Oro del Ateneo Puertorriqueño" y "Primer premio del Instituto de Literatura Puertorriqueña de la Universidad de Puerto Rico".

—¿Como es su poesía?

—Moderna, puesto que busco algo original. La tradición ha hecho ya su obra maestra. Los jóvenes hemos de tratar abrir otros caminos.

—¿Prepara algo nuevo?

—Sí e intensamente, ya que he de dejarlo listo para la imprenta antes de marchar de España.

—¿Poesía?

—Sí, es otro libro de poemas, más amplio aún que "Angeles de ceniza" y espero que resulte bastante "nuevo". Pues he tenido la fuerza de voluntad de estar dos años sin producir en el deseo de evolucionar.

—¿Alguna otra obra?

—Anterior a todo esto publiqué la segunda parte de mi tesis doctoral. Un libro de crítica literaria y erudición que titulé: "Los Ramírez de Arellano", de Lope de Vega. "Contribución al estudio de las comedias genealógicas de Lope de Vega".

—Dejemos a un lado su intelectualidad y sus títulos. ¿Cómo es Diana?

—Me gusta la medicina, al extremo que desearía graduarme. Prefiero conducir mi coche por una carretera solitaria a asistir a un té de gente "importante". Y mi pasión es la lectura: creo que no hubiera pedido vivir sin biblioteca.

—¿Sus más inmediatos proyectos?

—Vuelvo a mi isla, de la que físicamente falto desde hace catorce años. Voy a recoger los galardones que tan generosamente han otorgado a mis "Angeles de ceniza".

Ella es también como un ángel, pero no de ceniza, sino valiente y justiciero, que canta a la Patria amada.

Carmen Heredia
MODELOS ALTA COSTURA
D. Victoria, 37, 2.º d. Tlf. 2564.

¡Cuidado con las gorduras!

Recientemente uno de los más famosos doctores de Estados Unidos ha declarado a un periodista que, después de concienzudos estudios sobre diferentes estadísticas ha llegado a la conclusión de que la vida de un hombre después de los cuarenta años se acorta dos por cada tres centímetros que aumente de volumen su vientre. Ha ratificado esta afirmación una de las principales casas de seguros, comprobando las estadísticas médicas que ellos llevan. ¡Ya lo saben, señores!

Se cortan patrones
de modelos Alta Costura.
50 modelos a elegir
BLANQUI
R. de los Herreros 42, entlo

Conocimientos útiles

El jugo de carne se prepara picándola no muy menuda y dejándola ocho horas en un recipiente con agua en cantidad suficiente para cubrirla.

Al cabo de este tiempo, el líquido estará rojo y la carne casi blanca. Este jugo hay que consumirlo cuanto antes, porque se enrancia pronto.

Los recipientes de porcelana se limpian rápidamente con parafina y se aclaran con agua jabonosa.

Las botellas de cristal sucias por haber contenido agua turbia se limpian echándoles vinagre y un poco de sal.

Al freír cebollas debe conservarse tapada la sartén para que se frían más pronto y no pierdan aroma.

Cocina española

BUDIN DE CARNE

Ingredientes para seis comensales: Tres cuartos de kilo de carne picada, una cebolla, medio ajo, pan remojado en leche, una cucharada de perejil picado muy fino, dos huevos, aceitunas verdes, salsa de tomate media taza, sal, nuez moscada y un poco de pimienta. Pan del día anterior.

Primeramente se fríe la cebolla menuda junto con el ajo; añada el perejil, un tomate picado y, por último, la carne picada. Sáltela al fuego fuerte unos minutos y retírela luego. Sazone con sal, pimienta y nuez moscada, añadiendo dos huevos batidos ligeramente, la miga de un panecillo bien deshecha y las aceitunas deshuesadas. Mezcle todo y ponga la preparación en un molde con manteca que se pondrá en el horno al baño de maría. Se deja por espacio de tres cuartos de hora cocinándose, y antes de servirlo se desmolda. Se cubrirá con salsa de tomate y se sirve sobre rodajas de pan tostado en el horno.

¿DESEA SER ELEGANTE?

Elegancia es patrimonio de buen gusto, así como también lo es el sentido de la proporción. No importa tanto ser pequeña, gruesa, alta o flaca como estar bien proporcionada. Si el equilibrio se conserva, si las medidas se armonizan, entonces se soportan muchas cosas que estropean la silueta. Las mujeres que tienen la manía—yo la tengo—de pesarse, lo que deberíamos hacer además es medirnos. Y con el conjunto de nuestras medidas del cuerpo, podríamos obtener una silueta armoniosa y bonita siempre.

Una mujer, por ejemplo, que mida un metro sesenta y dos, de caderas anchas, aparecerá mucho más pequeña que la de una estatura de un metro cincuenta y ocho en un cuerpo bien hecho, de cintura estrecha y piernas largas. Y entre las dos mujeres que miden lo mismo de estatura y contorno de caderas, parecerá ser más gruesa aquella que mida menos de hombros y de pecho. Lo importante de todo ello, es reconocerse, y muy particularmente en el tema de la moda.

Existen fórmulas para equilibrar las medidas, disimular las imperfecciones y subrayar los rasgos bellos. Todo está en saber escoger las telas de los trajes y los modelos que "encajen" con nuestra silueta. El peinado, los zapatos, los bolsos y todos los accesorios, merecen tenerse en cuenta.

Sin embargo, consideramos que lo más importante es el traje. No cometa, usted amiga, el error de elegir de la moda aquello que más le guste, sino el modelo que más le "encaje" a su cuerpo. Frente a la moda no piense nunca en lo que favorece a las modelos, sino a usted. Busque la "forma" que más le vaya. Conózcase su "tipo". Péinese, vístase y cálcese de acuerdo con su personalidad. Tenga cuidado, mucho cuidado con los colores y los estampados, si es usted bajita y gordita. Si es usted alta y muy delgada, vigile los vestidos rayados, los colores oscuros y los grises... así como los peinados altos y los zapatos de tacones exagerados...

DEPILACION SIN MARCAS
JHARDY
PRUEBA GRATIS
Solicite hora en el Tfno. 4521.
General Franco, 56, 3.º izq.

Información Regional

(Viene de quinta página)

Cavas, Avenida de la Estación, Paseo del Generalísimo y regreso hasta el punto de partida (20 vueltas), concediéndose importantes premios a los vencedores.

A las once, presentación de Petit Guignol con su magnífico espectáculo de representaciones infantiles.

A la misma hora, en el Teatro Ideal Cinema y patrocinada por la Caja de Ahorros y Monte de Piedad de Zaragoza, Aragón y Rioja, actuación de un extraordinario cuadro de jota de Zaragoza, procediéndose a continuación al magno concurso de aficionados joteros de la comarca, con importantes premios a los ganadores.

A las doce, artístico concierto musical en la Plaza de Quintiliano, a cargo de la banda municipal de música, bajo la dirección del maestro don Angel Arroyo.

En los intermedios musicales, cucañas, disparo de granadas japonesas y otros esparcimientos.

A las cinco de la tarde, extraordinaria novillada, en la que serán picados, banderilleados y muertos a estoque seis preciosos novillos - toros de la acreditada ganadería de don Alberto Gonzalez Carrasco, de Miraflores de la Sierra (Madrid), por los afamados diestros Pepe Osuna, Alfonso Ordóñez y Paco Camino, con sus correspondientes cuadrillas.

A las siete y media, en la Plaza de Quintiliano, segunda actuación de Petit Guignol.

A las once de la noche, en la citada Plaza de Quintiliano, la banda municipal y los dulzaineros interpretarán escogidas piezas, quemándose en los intermedios la tercera colección de fuegos artificiales.

Día 2 de septiembre.—A las ocho de la mañana, como el día anterior, una sección de la banda municipal y los dulzaineros se trasladarán a la plaza de toros para amenizar el segundo encierro de reses bravas, con el itinerario del día anterior.

A las once menos cuarto, en la Plaza de Quintiliano, Petit Guignol deleitará a su infantil auditorio.

A las doce, gran concierto musical en la Plaza de Quintiliano, con brillante intervención de la banda municipal de música, que interpretará las más destacadas obras de su repertorio.

En los intermedios habrá cucañas y concursos de habilidad con premios a los vencedores.

A las cinco de la tarde, en la plaza de toros, sensacional espectáculo cómico-taurino-musical a cargo de "El Bombero Torero y los Enanitos". A las siete y media, en la Plaza de Quintiliano, cuarta actuación actuación de Petit Guignol.

A las once de la noche, la banda municipal y dulzaineros amenizarán con intervenciones musicales la magnífica velada de fuegos artificiales en el Paseo del Generalísimo Franco.

Día 3 de septiembre. — A las ocho de la mañana una sección de la banda municipal y los dulzaineros, al son de alegres pasacalles, anunciarán el tercer encierro de reses bravas con el mismo itinerario de los días anteriores.

A las once menos cuarto, en la Plaza de Quintiliano, nueva actuación de Petit-Guignol.

A las doce, en la misma plaza, concierto musical por la banda municipal, concursos deportivos, cucañas y bombas japonesas con abundantes regalos.

A las cinco de la tarde, extraordinario festival taurino que oportunamente se anunciará en programas especiales.

A las siete y media, última actuación de Petit Guignol.

A las once de la noche, en las calles Grande y Cavas, grandiosa verbena popular con actuación de dos agrupaciones musicales y los dulzaineros.

A las doce, y como final de fiestas, se quemará una vistosa traca y un estupendo toro de fuego en la calle Cavas.

En el Teatro Ideal Cinema actuarán las compañías de Martínez Sierra, Lilian de Celis y Ases Líricos. En el Cinema Goya, grandes estrenos. Bailes públicos y de sociedad. Iluminaciones extraordinarias en las principales calles. Premios a las peñas de jóvenes que se distingan por su más sana alegría y buen humor y que dentro de los principios de la más correcta educación contribuyan al mayor esplendor de las fiestas.

NOVENA DE LOS SANTOS.—Con extraordinaria concurrencia de fieles viene celebrándose la solemne novena de los Santos Mártires Emeterio y Celedonio. En la Parroquia de la catedral, en las misas de siete y ocho de la mañana, con acompañamiento de armónium y cánticos. En la Parroquia de Santiago, además de la mañana, por la tarde se hace la tradicional novena que se hacía en la S. I. Catedral, ya que, como se sabe, nuestro primer templo se halla en obras. Del novenario está encargado el reverendo Padre José Losantos Hernández, jesuíta, Superior de la Residencia de Gijón e hijo de esta ciudad. Labor eficaz la que realiza con sus sentidas conferencias, todas ellas impregnadas de las sabias enseñanzas del Catecismo, del Evangelio o de la Propia Iglesia y salpicadas de anécdotas vividas por el mismo predicador. Su "queridos todos" le salió del corazón; no hacía falta demostración. Lleva bien hondo el amor a su pueblo, al que desea verlo alto, muy alto, y en el verdadero camino del progreso hacia Dios. Así son sus intervenciones, que se escuchan cada día con más ilusión.

Lo que celebraríamos de verdad es que la iglesia se viese abarrotada de hombres; de esos buenos calahorranos que después, cuando pasen estos días, se lamentarán diciendo: "Qué lástima; cuánto me hubiera gustado oír al P. Losantos"..

PRECIOS DEL MERCADO.—No hay mucha animación en el Raso. Se nota más flojo, en comparación con estos últimos años. Los precios oscilan entre los siguientes: Tomate, a dos pesetas; melones, de 2 a 3 pesetas kilo: peras, entre 4 y 5 ptas.; ciruela pequeña, a 2'50, y gorda, entre 4 y 5 pesetas; moscatel, a 6 pesetas kilo; manzanas, a 4'50; judías verdes, a 6 pesetas, y uva, de 4 a 4'50 pesetas, según calidad.

VIANA, 25

PRIMERA MISA.—En Viana, y en el día de la Asunción de la Santísima Virgen, celebró su primera misa fray José Luis Dueñas Navarro, asistido de diácono y subdiácono, respectivamente, por sus cohermanos fray Javier Pipaón y fray José El Busto; como padrinos eclesiásticos, don Tomás Fernández de Legaria, presbítero, y el Padre Eduardo Gancedo, salesiano; padrinos seglares, sus padres, don Luis Dueñas y doña Pilar Navarro. El sermón estuvo a cargo del Rvdo. Padre Hilario Briones, agustino, Superior de la Residencia de Logroño. El coro de la Parroquia, debidamente preparado por los profesores Dueñas y Matute, y dirigido por éste, interpretó admirablemente la misa a tres voces de hombre "Hoc est Corpus meum", de Perossi.

En la parroquial iglesia de Santa María, y ante el altar mayor, cuyo magnífico retablo es delicia y recreo del espíritu se congregó todo el vecindario de Viana, y al decir "todo" no hay en ello la menor hipérbole.

En este mismo acto, fray José Luis Dueñas Navarro tuvo la dicha de dar por vez primera el Pan de los Angeles a su primito Luis Fernando, simpático niño, hijo de nuestros queridos amigos don Luis Navarro Morentin y doña Teresa Riu Calleja, a quienes sinceramente felicitamos.

VIGUETAS «CASTILLA»

Ha trasladado su representación a

Calvo Sotelo, 31 - Casa A - 6.º Dcha. - Tfno. 1470

Cápsula de un proyectil «Thor» recogida

CABO CAÑAVERAL (Florida, EE. UU.), 27.—Las fuerzas aéreas norteamericanas han disparado un proyectil "Thor" de alcance intermedio en un vuelo de pruebas de 2.500 kilómetros y esperan recobrar la cápsula del morro en aguas de la isla Antigua.

Efectivamente, un buque de recuperación ha recogido, una hora y veintidós minutos después del lanzamiento, la cápsula del morro.

La cápsula contenía instrumentos para registrar el comportamiento del proyectil y del morro cónico. También llevaba una cámara para fotografiar la Tierra desde gran altura.—(Efe).

PRUEBA DE UN "POLARIS"

CABO CAÑAVERAL (Florida, EE. UU.), 27.—La Marina norteamericana ha realizado su primer lanzamiento de pruebas de un proyectil submarino "Polaris" desde un barco en alta mar.

El proyectil fué lanzado desde un buque "Observation Island", a unas siete millas de la costa de Cabo Cañaveral. Los primeros informes indican que el lanzamiento fué satisfactorio. Se trataba de probar el proyectil y el equipo de lanzamiento. Un helicóptero, situado a una media milla del arco y a unos trescientos metros de altura, tomó fotografías de la prueba.—(Efe).

Divulgación de temas médicos

Atención a la disentería estival de los niños

Llevarlos tarde al médico puede causarles la muerte

(Servicio especial de "Argos". Prohibida la reproducción).

Las enfermedades del intestino de carácter infeccioso y disentérico son afecciones típicamente estivales. El aparato digestivo, en los meses de calor y en especial en los ambientes donde las comidas pueden sufrir contaminaciones por falta de precauciones higiénicas, está particularmente expuesto a las infecciones. Los niños son las víctimas más frecuentes de estos cuadros patológicos que pueden asumir un proceso muy grave y tal vez fatal.

Nos referiremos brevemente a la afección conocida con el nombre de disentería bacilar, examinándola desde el punto de vista pediátrico. Se trata de una enfermedad infecciosa producida por el bacilo de Shiga-Kruse y Flexner, caracterizada por una sintomatología predominantemente a cargo del colon con diarreas mucosas y sanguinolentas. La predisposición de los niños a esta disentería es relativamente alta. Aproximadamente la mitad de las disenterías entre los niños son debidas a contagio y el haber padecido la enfermedad no les hace inmunes.

La infección, después de una incubación de cuatro o cinco días, puede comenzar de improviso con el cuadro de una enfermedad general con fiebre, cefalea, vómitos y diarreas. Otras veces puede empezar sin fiebre y sin las emisiones características En los casos más graves existen cólicos abdominales con dolores violentos durante las emisiones, pudiendo llegar de 50 a 60 desagües diarios.

En la disentería bacilar la fiebre no ha de considerarse un indicio de gravedad, ya que casos gravísimos pueden desarrollarse sin elevación de la temperatura del cuerpo. En los lactantes, la infección puede producir desecamiento del organismo, con fuertes pérdidas de peso, disturbio sensorial y convulsiones. En estos casos toman el aspecto de niños atacados de intoxicación alimenticia. La enfermedad otras veces es caprichosa. Después de algún tiempo de cura, cuando parece vencida y la cara del niño es ya normal, un pequeño error en la comida le hace recaer y entonces su curación resulta laboriosísima.

El diagnóstico ha de ser dado por el médico. No debe parecer innecesaria esta advertencia, pues es frecuente que los niños enfermos lleguen tarde al doctor, aun en casos graves, porque antes han sido tratados, durante días y por medios empíricos, por la familia. La cura familiar conduce a veces a la muerte a los pequeños.

Aun para el médico, a menos que en su zona esté claramente declarado un período endémico, existe dificultad en acertar la naturaleza de la enfermedad, la cual puede confundirse con la citada intoxicación alimenticia, con una colitis aguda o con invaginación intestinal Además, la terapia no dispone de grandes medios específicos. La misma aplicación de sueros disentéricos no da resultados seguros.

Después de un breve período de dieta de agua, se recurre a sustancias absorbentes (carbón medicinal y miel rallada), a preparados de opio (que deben evitarse a los lactantes) y a una dieta de sopas, pan tostado y fruta. Y así hay que seguir tal vez durante semanas, debiendo vigilar mucho las condiciones generales del niño y armados de mucha paciencia.

DOCTOR X. X.

El cardenal arzobispo de Sevilla, en Vitoria

VITORIA, 27.—A las ocho de la tarde llegó el cardenal arzobispo de Sevilla, doctor Bueno Monreal, antiguo obispo de la diócesis de Vitoria. Le esperaban las autoridades, corporaciones y representaciones al pie de la iglesia de San Miguel, a la que llegó acompañado del capitán general de la Región y del obispo de la diócesis. El cardenal pasó revista a la batería del Regimiento de Artillería 25 que le rindió honores, mientras era aclamado por el público que se agolpaba en las inmediaciones. Seguidamente penetró en el templo y se dirigió a la capilla de la Patrona de la ciudad, la Virgen Blanca, donde se cantó una Salve. Después, el prelado de la diócesis pronunció unas palabras de bienvenida al cardenal, quien correspondió con otras afectuosas palabras. Después impartió su bendición.

A continuación, el cardenal se dirigió al Ayuntamiento, donde el alcalde le dió la bienvenida, correspondiendo el doctor Bueno Monreal reiterando su especial afecto a esta tierra. Finalmente se celebró una recepción popular.

Si desea

que sus cosechas sean abundantes

emplee abonos, pero repartidos de un modo uniforme con

ABONADORAS

LANZ IBERICA, S.A.
Velázquez, 41 - Madrid

Para más informes diríjase al Representante local

ANUNCIOS CLASIFICADOS

ALQUILERES

ALMACEN en Somosierra, se cede. Informes, Tfno. 2835.

BAR "El Navarro", muy acreditado, con vivienda, buena renta, se alquila, por no poderlo atender. Murrieta, 63.

COLOCACIONES

SIRVIENTA para dos, se necesita. Muro del Carmen, 2, último piso.

COCINERA, se necesita Razón, Nueva Rioja.

SIRVIENTA o mujer, se necesita para Bilbao. Razón, Franco, 36, tienda.

CHICA joven para servir comedor, se necesita. Restaurante La Calzada, Santo Domingo de la Calzada.

SIRVIENTA se necesita en Adoratrices, 6, pral. izqda.

SIRVIENTA, se necesita, buen sueldo. Vara de Rey, 9, 1.º izq.

CHICA o señora, se necesita por horas. Razón, Tfno. 2039.

MUCHACHA para lavadero mecánico. Razón, Hotel París.

MEDIAS oficiales se necesitan en Sastrería Palacios, Mola, 19. El núm. 2.827. Of. Colocación.

APRENDIZ adelantado ebanista, se necesita. Referencia número 2.805 Oficina Colocación.

COMPRAS

BIDONES de hierro para gasoil de 600 litros, compraría. Razón, teléfono 1361.

FINCAS

BLAZQUEZ. Antes de hacer sus compras o ventas consulte con esta Agencia. Calvo Sotelo, 16.

PISO libre, 1.º izqda 4 h. mas servicios, mediodía, se vende. Razon Héroes Toledo, 15, 2.º.

BLAZQUEZ vende de ocasión torre en Calahorra, dentro ciudad, propia para granja. Llaves en mano. Informes, Blázquez. Calvo Sotelo, 16, Logroño.

EN ARNEDO se venden las casas 2 y 4 de la calle Mayor. Razón, Fermín Gutiérrez, Gral. Franco, s/n, en el citado pueblo.

LOCALES 300 y 150 m.2, bien situados, propios para talleres, almacenes o garajes Urge venta. Informes, Queipo de Llano, 27, 2.º izqda.

MALO vende pisos de 3, 4, 5 y 6 habitaciones, todos libres y céntricos, bien de precio. Avda. de Colón, 37, 2.º.

MALO vende piso libre a 2 minutos del Espolón, propio para pensión, 10 habitaciones, cocina, despensa, water de servicio, baño, sol todo el día y bien de precio. Colón, 37, 2.º

MALO vende solar en carretera general y a un km. de la capital con 50 metros frente por 50 fondo; da a dos calles; precio, a 8 pesetas pie cuadrado. Colón, 37, 2.º.

MALO vende huerta de una fanega, con casa, cuadras y motor libre. Colón, 37, 2.º.

PISO mediodía, céntrico, libre, se vende directamente. Hnos. Moroy, 1, pral. B., n.º 19, de diez a una.

PISO ocupado, 13 habitaciones, galería. Renta, 1.000 ptas. Razón, Teléfono 2039.

ME INTERESA adquirir en compra piso 1.º, 2.º o 3.º, cerca de Correos, con sol. Mínimo, 4 habitaciones. Libre. Datos a Poza, Mola, 33, 1.º. Tfno. 1087.

PISOS pronta entrega, exentos, 5 habitaciones y servicios, cuatro exteriores, mucho sol, y dos plantas bajas en calle Huesca, a 30 metros Vara de Rey. Facilidades. Razón, Vara de Rey, 50, 1.º 1.ª.

PISOS exentos desde 58.000 pesetas, 3 dormitorios y cocina-comedor en Conde Superunda. Grandes facilidades de pago. Razón obra, de 5 a 8 tarde.

PISOS LIBRES de 4 y 5 hab., baño y ducha, de 110, 115, 120 y 130.000 pesetas, en calle de primer orden, exentos 90 % contribución, ocuparlos en el acto. Exclusivas Nalda. Cervantes número 1, 4.º izqda. A. colegiado.

PLANTA BAJA de 300 m2, o la mitad y piso libres, cerca Alhóndiga. Razón, San Antón, serrería.

PLANTA BAJA libre de 600 m2 en calle de primera, con cimientos para edificar 6 ó 7 plantas sobre la misma. Otras de 145, 225 y 325 m2. Exclusivas Nalda. Cervantes, 1, 4.º izqda.

PLANTA BAJA a 800 metros del centro, de 5 hab. y servicios, amplio patio, gallineros, cuadras y pequeña parcela, en pesetas 135.000, y regalo 3 fgas. de tierra de secano. Libre. Nalda. Cervantes, 1, 4.º izqda

LOCAL en calle Mayor, libre, propio para tapicero, arreglo somieres o tallista, en 42.000 pesetas. Exclusivas Nalda. Cervantes, 1, 4.º izq. A. colegiado.

PISO SEÑORIAL en G. Franco, de 6 hab., baño, w. servicio, calefacción y ascensor, sol mediodía, libre. Precio ocasión. Exclusivas Nalda, Cervantes, 1, 4.º izqda. A. colegiado.

BONITA INVERSION: Vendo 14.000 metros de terreno, con 350 metros frente carretera general y estación ferrocarril, propio factorías, bloque casas o industria, a 8 kilómetros capital, todo muy poblado. Libre. Precio ocasión. Exclusivas Nalda, Cervantes, 1, 4.º izqda.

¡**NO LO DEJE** para mañana!... Disponemos hoy de pisos muy capaces, 4 amplias háb., cocina, aseo, despensa, armario y ascensor general con gasto reducidísimo. Precios, 43.000 y 55.000 pesetas. Ver por la tarde en Santos Ascarza, T. G.

GANADOS

REBAÑO de 107 ovejas, vende Joaquín Romeo, en San Vicente de la Sonsierra.

CERDOS negros y colorados, se venden para monte y rastrojera. Vicente Lacalle, en Medrano. Teléfono 1.

DOS YEGUAS y potra, vende Julio Medrano, en Varea.

OVEJAS, 20 andoscas y reandoscas, 20 primálas y 27 borregas y borregos, vende Rogelio Rubio, en Camprovín.

NOVILLA holandesa de un año, vende Fulgencio Benito, en Uruñuela.

POLLAS de 2 meses, buena raza, se venden. Berceo, 21, ent. iz

VACAS lecheras vende María Teresa Manso de Zúñiga, en Torremontalvo.

OVEJAS, vende 33 Manuel Saavedra, en Cuzcurrita

MACHO a elegir entre tres, vende Alejandro Sáenz, en Ausejo.

VACAS recién paridas, vende Enrique Darocca, en Navarrete.

HUÉSPEDES

SE DESEAN solo dormir. Razón, Villegas, 19, 4.º izqda.

PÉRDIDAS

Caja de Ahorros y Monte de Piedad de Zaragoza, Aragón y Rioja.—Extraviada la libreta número 2.472, se gratificará su devolución en la oficina de la Caja en Santo Domingo de la Calzada.

Hallazgo: Cartera - billetera conteniendo cierta cantidad de dinero. Quien acredite ser su dueño puede recogerla en calle Oviedo, 5, 1.º dcha.

Gafas graduadas de niño, extraviadas día 26 agosto en la chopera de Puente Madre. Se gratificará su entrega en Calvo Sotelo, 31, teléfono 2573. Domicilio de don Javier Cerón Ayuela.

TRASPASOS

COMESTIBLES. Se traspasa local para cualquier industria, cerca nueva estación, 100 ptas. renta. Razón, Nueva Rioja.

BLAZQUEZ vende, traspasa o alquila planta baja muy comercial, haciendo esquina enfrente a estación vieja, distancia Espolón 150 mts.; en la misma existe una lujosa estantería. Precios asequibles. Informes, Calvo Sotelo, 16.

PELUQUERIA de señoras, se traspasa. Razón, Cristo, 7, 4.º

TIENDA de ultramarinos con piso y gallinero, Razon, Nueva Rioja.

POSEEDOR patente industrial de panadería en Pamplona busca persona que le interese este negocio. Escribir: núm. 5.412. Elso, Franco 15, Pamplona.

POR NO PODER atender, vendo patente pilones o tarugos enlazados, indispensables en fábricas de calzado, caucho, papel, etc. Clientela fija, aprendizaje sencillo, maquinaria apropiada, poco capital. Informes: Fermín Oroz, Huarte, Pamplona

VEHÍCULOS

TOLDOS Nuevos y usados Benito Ruiz Nájera Telf 40

AUTORRADIOS, Osaba Electricidad. Ventas: Gral Mola, 19. Talleres Drs Castrovielo 22

CAMION Leyland Comet 75 caballos, perfecto estado, toda prueba, 500.000 pesetas. Razón, Nueva Rioja.

FURGONETA Whippet, se vende en Talleres Alcalde, Calle Oeste, 4.

TURISMO Citroen modelo Rosalie, perfecto estado, toda prueba, se vende. Razón, Nueva Rioja.

CAMIONES, ofrezco y recibo cargas. Razón, Oviedo, 9. Teléfono 3204. Junto a la Báscula Municipal

VELOMOTOR Ossa 50. Perfecto estado. M. Villanueva, 2, principal derecha.

VESPA equipadísima, seminueva, se vende. Librería Sangrador, o Yerros, 11, 2.º

DERBI super 125 c.c., vendo a toda prueba. A Colón 13, pral d

FURGONETA DKW, impecable, toda prueba, se vende. Calvo Sotelo 11, 4.º

CAMIONES Dodge Carnero, Ford BAA y varias marcas. Se admiten cambios. Se dan facilidades. Razon, Tfno. 5330, Alejandro Montaña.

CARRO pequeño para 600 kilos, con ruedas de aire nuevas, se vende en Gral. Franco, 94, Lejía La Aragonesa.

GUZZI 98, inmejorable estado, con 7.000 kms., vende Félix Bermejo, en Autol.

SILLA NIÑO buen uso, se vende V. Pradera, 9, 5.º.

MOTO Guzzi 98, se vende a toda prueba. Garage España, de 3 a 7.

NAVAS vende Fiat impecable para 2.000 kilos carga, ruedas gemelas. Peugeot para 500 kilos. Citroën C-4 para 1.000 y otros desde quince mil pesetas entrada; resto hasta dos años facilidades.

NAVAS dispone de varios camiones usados con grandes facilidades de pago. Doctores Castrovielo, 22.

BISCUTER con suspensión de B. A., se vende con o sin aparato de radio Razón Tf. 4015.

PEGASO 165 H.P. a estrenar, se vende. Miguel García, Industria 1.

MOTO "J. V." 125 c.c., bien equipada, se vende en 5.000. Mayor, 121, 1.º izqda., de 1 a 2.

COCHE nuevo, se vende. Contado, 95.000. Teléfono 2319

BICICLETA de caballero, se vende. Bailén, 31.

SAEZ de Alsasua seminuevos, se venden o cambian por cualquier vehículo. Razón, teléfono 5330. Montaña.

VENTAS

ATENCION: Bolsos viaje y compra. Muchos modelos y baratos El Almacén Sagasta, 14

MOTORES eléctricos Geal, M Hornillos. Murrieta 48 T 1229

CERRADORAS de botes y lalones, se venden. Calle Trinidad, 13, taller.

PUERTAS y ventanas de derribo de todas clases se venden Baños 1 Badarlupe

MOTORES eléctricos Siemens Electricidad "Comercial Jalón" Bretón 10 Tfno 1257

COMPRESORES de aire todas las potencias. Talleres Doan Tfno. 1295. Cigüeña, D

CHOPOS, NOGALES: En Los Riojales (Pedroso) se venden una partida de chopos y varios nogales Razón en Logroño, A. Villareal V de Rey, 29, entlo.

PLANTA de alcachofa, se vende Huerta Las Bolas.

MAQUINA mosaicos, se vende a prueba con materiales. Somosierra, 8, 2.º. Tfno 2433.

LA MAGNIFICA obra "El Tesoro de la Juventud", de 17 hermosos tomos, completamente nueva, se vende muy barata. Razón Nueva Rioja

MAGNETOFON "Ingra", se vende. Tfno. 5247.

COSTERO de pino, buena calidad y muy seco, se venden unas cien toneladas. Razón, Milicias número 9, bajo.

VESTIDO de novia, se vende. Razón, Nueva Rioja.

ARMARIO propio comercio 280 por 230, con cristales; barato. Amós Salvador, 3, 1.º

PLANTAS alcachofa, se venden 8.000. Razón, Castrovielo, 31, tienda "El Serrano".

OFICINA desmontable, se vende. Razón, Reja Dorada

BASURA de oveja, se vende. Sagasta, 25, 2.º dcha

VARIOS

CAMION basculante Barreiros, se ofrece para toda clase transporte. Teléfono 4267

PRECISO de 50 a 80.000 ptas. Pagaría a 40 días diez y quince mil pesetas. Responder con fincas. Razon, Nueva Rioja

SOCIO industrial que conozca cualquier artículo de fabricación y venta fácil, se necesita. Condiciones a acordar. Absoluta reserva. Escribir al Apartado de Correos 197.

AZULEJOS blancos y de color. Grandes existencias Anastasio Arenzana. Once de Junio, 15. Teléfono 1913

MODISTA se ofrece a domicilio. Avisos teléfono 2903

AVISO

Los anuncios para estas secciones solamente se admiten en la Administración de este periódico

Grandes Talleres Lizaranzu Logroño
TAPICERIAS FELAS FINAS MUEBLES Y DECORACION

NUEVA RIOJA

VIAJES CONDE
AGENCIA DE VIAJES (Título n.º 15 del Grupo A)
DELEGACION EN LOGROÑO
Miguel Villanueva 8. Tlf 4570.

DE GAULLE, MALHUMORADO

LOS "BLUSONES NEGROS" SIGUEN ORIGINANDO TUMULTOS POR LOS BARRIOS DE PARIS, A PARTIR DE LAS DIEZ DE LA NOCHE, EN ELLOS SON MUCHOS LOS AMOS

(Servicio especial para nuestro periódico de la actualidad francesa)

A De Gaulle —se advierte en Francia— le pasa algo. ¿Qué? Es tan difícil de dar con una contestación a esa inquietud como de negar el hecho que la origina:

—El general—escribe después del pasado Consejo "Le Monde"—, sin sombra alguna de vacilación, da muestras de manifiesto mal humor y pudiéramos decir mejor, de verdadera amargura.

Se explica ese estado de ánimo: las censuras contra la política del general, especialmente en Argelia llueven de todas las partes; generales como Massu están al margen de su acción en esa región norteafricana y, por el contrario, las operaciones de Kabilia no marchan como fuera desear; un par de millares de rebeldes argelinos fuera de combate no significa nada para la liquidación de los acontecimientos.

EL GABINETE, además, está dividido. En esta cuestión es el Gobierno de De Gaulle el reflejo de lo que sucede en toda Francia: medio país está contra la otra mitad en la cuestión argelina; unos piden negociaciones, ante la imposibilidad de la victoria militar, y son calificados de traidores por sus adversarios, hasta el extremo de que al mismo general no se le perdona cuando se muestra inclinado a una solución concertada. Y los otros están siendo tratados de fascistas, cuando hablan del resurgir de la nación francesa. No se entienden. Es natural que el general se muestre decididamente molesto.

HAY OTRO CASO, el de Pinay. El famoso financiero francés quiere irse y se dice que ha presentado desde principios de mes su dimisión. ¿Marcha tan bien a experiencia económica gala cuando el principal responsable de la misma no quiere cargarse con la gloria de su operación? No se olvide que Pinay no es sólo un economista; es a la vez también un político, que en esta ocasión pierde la oportunidad de hacer carrera, renunciando a un timbre de gloria. Con esto, de hecho, demuestra que ni la operación va tan bien como se dice y que teme de que se le cargue con culpas de pecados que él no ha cometido.

Ahora bien, ¿va a arreglar todo esto Eisenhower? Quizá es épocas de guerra, unos pueblos salven a otros, pero en estos casos, aun con Argelia por medio, los pueblos se salvan o se pierden solos. Norteamérica no está dispuesta a jugar a la carta de Francia, aun en su política interior.

"LOS BLUSONES NEGROS" ponen en las calles de París y aun en otras poblaciones de Francia una nota de alboroto y de tumulto. Se designa con ese nombre a los "teddy- boys" de Francia o a los "gamberros" de nuestro país. En todas las partes crece y se difunde esta mala semilla.

Sin embargo, lo que entre nosotros es una enfermedad benigna, en Francia tiene ya una gravedad extraordinaria, lo mismo que en Inglaterra: hay barrios de París de Lyon, etc., donde es imposible salir después de las diez de la noche, sin exponerse a sufrir sus acometidas. Van armados de porras, de cadenas de bicicletas, y emplean siempre el mismo procedimiento: cuando van en el "metro" o por la calle, escupen, prorrumpen en palabras soeces, hasta que algún transeunte o viajero salta. Y entonces arremeten con él a golpes.

—En los cuarteles alejados de París —escribe un diario en su primera página— llega el mal a tales proporciones, que los vecinos para salir por las noches tienen que hacerlo en grupos.

¿QUE HACE LA POLICIA? Se queja de que no tiene suficientes elementos para esto: cuando de alguna parte se nos llama, los "blusones negros" presientes nuestra venida y desaparecen sin dejar ni huella.

Ahora bien, desgraciado de aquellos que desatienden la llamada, porque éstos sufren la operación de castigo de las bandas de muchachos cuando menos lo esperan. Como un empleado del servicio de telégrafos protestara contra estas irrupciones, una noche que salía de servicio, a la primer vez que se repetía su trabajo, se vió cercado dentro de la oficina por aquellas gentes, hasta que acudieron los policías. Sin embargo, en esta ocasión salieron malparados hasta siete transeuntes.

LOS ARRESTOS son frecuentes, pero a veces se tropieza con verdaderos niños: en una de estas operaciones fué detenidos un mozalbete de 13 años, de los más desaforados de aquellas partidas de la poza.

JAVIER DE EGUIA

El Sindicato Textil y la Feria de Utrecht

MADRID, 27.—El Sindicato Nacional Textil patrocina la participación de la industria en la Feria Internacional de Comercio de Utrech, que se celebrará del 7 al 12 de septiembre. Numerosos empresarios textiles exhibirán sus manufacturas con el objeto de conquistar los mercados exteriores y en el certamen será presentada una variada gama de muestrarios de los artículos que más puedan interesar en aquella zona europea y singularmente en Holanda. La participación del Sindicato en la Feria de Utrecht está orientada exclusivamente al servicio de los intereses económicos de las empresas encuadradas en el Sindicato Textil.

Caparroso, sin problema de la vivienda

PAMPLONA, 27.—La villa de Caparroso ha solucionado el problema de la vivienda con la inauguración por el ministro de la Vivienda, señor Arrese, del nuevo poblado que comprende 330 casas. Cuenta, además, con Casa Ayuntamiento, una plaza rural portica, Casa de Falange y Casa Sindical, grupo escolar con ocho escuelas, Hogar de Juventudes, Casa Maternal, Casa del Médico y Centro de Higiene Rural, iglesia y campo de deportes con fronton. Las casas son de diferentes tipos y serán amortizadas en 50 años. El coste total ascendió a 37 millones de pesetas.

El poblado ha sido construído con la financiación del Ministerio de la Vivienda y del Patronato "Francisco Franco". Las obras comenzaron hace tres años y el poblado cuenta también con tierras frescas y frondosas, capaces de dar magníficas cosechas, contando con un buen regadío.

El ministro del Movimiento cuenta doce hijos

MADRID, 27.—Ha dado felizmente a luz una niña, hijo número doce de su matrimonio, la señora de Solís, nacida Ana María R Sedano Bosch, esposa del ministro secretario general del Movimiento, don José Solís Ruiz. Tanto la madre como la recién nacida se encuentran en perfecto estado de salud.

Capítulo General en Zaragoza de las Hermanas de la Caridad de Santa Ana

ZARAGOZA, 27.—Ha celebrado estos día su Capítulo General la Congregación de Hermanas de la Caridad de Santa Ana, que tiene su Casa generalicia en Zaragoza. Al Capítulo asistieron representaciones, no sólo de toda España, sino de Venezuela, Colombia, Costa Rica y la India, donde la citada Congregación, destinada principalmente a hospitales y colegios, tiene instituciones.

En la elección de cargos directivos de la Congregación resultó reelegida por otros seis años la actual Madre General Eladia Magaña Latorre,

Veinte muertos por un terremoto en Méjico

Cuatro víctimas de los rayos en Pontevedra

Perecen catorce viajeros al hundirse en Bosnia un puente del ferrocarril

MEJICO, 27.—Un fuerte terremoto se ha registrado en la costa mejicana del Golfo de Méjico, causando el hundimiento de gran número de edificios en el puerto de Costzcoalcos y en la poblacion de Nanchitel.

Los primeros informes indican que ha habido ocho víctimas.

Noticias últimas indican que el número de muertos es de nueve.

Desde Veracruz se calculan en 45 los heridos y varios millones los daños materiales. —(Efe).

* * *

MEJICO, 27. — Las averías producidas en las comunicaciones impiden conocer el número exacto de víctimas ocasionadas por el terremoto registrado ayer en la costa oriental de Méjico y que destruyó gran número de casas, instalaciones portuarias y por lo menos un puente de ferrocarril.

Los cálculos no oficiales hechos hasta ahora señalan que unas 20 personas perdieron la vida en el seísmo y de 50 a 200 resultaron heridas.—(Efe).

TORMENTAS EN PONTEVEDRA

PONTEVEDRA, 27. — Como consecuencia de una fuerte tormenta que se inició a mediodía, y que afecta a toda la provincia, se han registrado varias víctimas. En la Parroquia de Taboeja, del Municipio de Las Nieves, un rayo alcanzó al niño de seis años José Alonso Durán, que pereció carbonizado. En la de San José de Rivartene, del mismo Ayuntamiento, otra chispa alcanzó a los labradores Ricardo Gómez, de cincuenta y ocho años, y María Rodríguez Vila, de veintitrés, que murieron también en el acto. Una pareja de la Guardia Civil de La Caniza, que prestaba servicio en una aldea de aquella demarcación y que la formaban el guardia primero Jesús Vilariño Garrido y el guardia segundo José Castro Cañeiro, también fué alcanzada por una descarga eléctrica, quedando muerto el primero y lesionado el segundo.

De otras localidades se reciben también noticias de que la tormenta ha causado importantes daños, pero las informaciones no son concretas.

Por lo que respecta a esta capital, tan sólo ha habido abundantes lluvias, que comenzaron en las primeras horas de la tarde, cesando a los veinte minutos, para reanudarse en las últimas horas de la noche.

ACCIDENTE FERROVIARIO EN BOSNIA

TRIESTE, 27.—El accidente ferroviario de Banja Luka (Bosnia), que ha hecho, como se dijo ya, ocho muertos y cuarenta heridos, de diversos pronósticos, fué el descarrilamiento de un expreso de Sarajevo a Sagreb sobre un puente, por causas que no se han determinado aún. Detrozado el puente en una longitud de veinte metros, cayeron al río que salvaba aquél la locomotora, el coche-correo y un coche de segunda clase.—(Efe).

* * *

TRIESTE, 27.—En relación con el accidente ferroviario ocurrido en Banje Luke (Bosnia), la Policía yugoslava ha informado que los restantes coches del tren no han descarrilado y que sus pasajeros se encuentran bien.

Soldados y brigadas de obreros prosiguen la búsqueda de los viajeros desaparecidos. Los cinco primeros muertos han sido identificados; todos ellos son yugoslavos. Entre los heridos no se encuentra ningún extranjero.

El conductor del tren salvó su vida al saltar de la locomotora en el momento en que ésta caía desde el puente, pero se encuentra gravemente herido.

Los últimos informes señalan que el puente ha quedado completamente destruído y que el tren cayó al río desde una altura de ocho metros.

El coche-correo y los dos vagones que cayeron al río han quedando completamente destrozados.

Algunos de los ocupantes de los coches que cayeron al río se pusieron a salvo ellos mismos nadando hasta las orillas. Varios cuerpos han sido encontrados en el agua.—(Efe).

TRIESTE, 27. — Los últimos informes recibidos en esta ciudad relacionados con la catástrofe ferroviaria de Banje Luke, señala que el número de pasajeros muertos asciende a catorse y el de heridos a cuarenta y dos.

La mayor parte de los viajeros eran veraneantes que se dirigían a la costa yugoslava.—(Efe).

EL TIEMPO

MADRID, 27. — Información general: Se han producido tormentas aisladas en Extremadura, Centro, Bajo Duero y Noroeste. Nubes cumuliformes en la vertiente mediterránea.

Predicción válida para el viernes día 28: Persistirá la inestabilidad con tormentas aisladas en la vertiente atlántica. Se producirán tormentas en Pirineos, Cantábrico, Alto Ebro y Alto Duero.

Las temperaturas de Madrid han sido de 29'8, a las 13'45 horas, y de 17 grados, a las 5.

Las extremas de España han correspondido a Ciudad Real, con 34 grados, y a Soria y Vitoria, con 11.

Tres elefantes, dos llamas y un camello atraviesan los Alpes

SUSA (Italia), 27.—Tres elefantes, dos llamas y un camello han cruzado los Alpes por el paso Clapier.

Los seis animales pertenecen a un circo, cuyo propietario, Darix Togni, declaró que haría la prueba tras el fracaso de "Jumbo" a principios de este mes. "Jumbo", el elefante del Parque de Turín, no pudo atravesar el Clapier a causa de las rocas amontonadas en la ruta que se supone siguió Aníbal en su invasión de Italia. Pero Togni ha hecho limpiar el camino por personal de su circo y los animales han cruzado los Alpes desde Italia hasta Francia.—(Efe).

UN MUERTO Y VEINTITRES HERIDOS POR ACCIDENTE DE AUTOBUS EN CASTELLON

CASTELLON DE LA PLANA, 27.—Una mujer muerta y veintitrés heridas leves han resultado en un accidente ocurrido en Onda al autobús de la línea Ondasueras cuando el citado coche matrícula CS-3932, conducido por Joaquín Fores Beltrán, remontaba la cuesta del Carmen existente en el casco urbano de dicha población. Al tratar de frenar el conductor para no atropellar a unos ciclistas, el automóvil se precipitó marcha atrás y fué a estrellarse contra un muro al final de la pendiente. Catorce personas resultaron heridas y fueron trasladadas al Hospital Provincial. Una de ellas, María Uso Bernat, de 54 años, casada y vecina de Onda, ingresó cadáver, y las otras trece, después de ser asistidas en dicho centro, pasaron a sus respectivos domicilios.

PILOTO Y PASAJERA MUERTOS EN ATERRIZAJE DE UN AVION ARGENTINO

ASUNCION (Paraguay), 27.—El piloto y una pasajera han resultado muertos en el aterrizaje forzoso que un avión "Comet" de las Líneas Aéreas Argentinas se ha visto obligado a efectuar cerca de esta ciudad.—(Efe.)

CONDENADO A CADENA PERPETUA

LOS ANGELES, 27.—Eugene Thorne Kling, de 41 años, quien ya en una ocasión confesó haber planeado el rapto de la esposa del actor cinematográfico Bing Crosby, ha sido condenado a cadena perpetua por haber robado 25.000 dólares en un supermercado.

Kling había reconocido el mes de mayo del pasado año que al ser detenido en Tampa (Florida) estaba preparando el rapto de la señora Kathy Grant, esposa de Bing Crosby. —(Efe.)

AHOGADA EN TUDELA

TUDELA, 27.—En el lugar próximo a la casilla número 15 del Canal de Lodosa apareció flotando sobre las aguas el cadáver de Paulina Sáez de Camporredondo, de 58 años, casada y vecina de Rincón de Soto, que había desaparecido de su domicilio el pasado día 25. Se supone que se cayó al canal.

CINCO MUERTOS EN ACCIDENTE DE AVIACION EN EE. UU.

BASE AEREA DE WESTOVER (Massachusetts, EE UU.), 27.—Se anuncia la muerte de 5 pasajeros y 2 tripulantes de un helicóptero de la VIII Fuerza Aérea norteamericana, al estrellarse dicho ingenio a 18 kilómetros al Norte de la base de Thule (Groenlandia), a la que regresaba desde Kanak.—Efe.

Convalidada la tasa de caza y pesca en los cotos nacionales

MADRID, 27.—Ha sido convalidado la tasa denominada "permisos de caza y pesca en los cotos nacionales de la Dirección General de Turismo". Está sujeta al gravamen la expedición de los correspondientes permisos de caza y pesca de todas las especies que puedan ser objeto de aprovechamiento deportivo y que vivan en los cotos nacionales de caza y pesca.

Derechos de la Escuela Oficial de Periodismo

MADRID, 27.—Por un decreto de la Presidencia del Gobierno que mañana publicará el "Boletín Oficial del Estado", se convalida la tasa denominada "derechos de la Escuela Oficial de Periodismo". Queda convalidada y exclusivamente sometida a la Ley de Tasas y Exacciones Parafiscales de 26 de diciembre de 1958 y a las normas de este decreto, correspondiendo su gestión al Ministerio de Información y Turismo, la tasa denominada derechos de matrícula de examen y de expedición de títulos a los alumnos de la Escuela Oficial de Periodismo".

Las bases y tipos de gravamen son las siguientes:

Matrícula de ingreso, 100; matrícula en los distintos cursos, 200 pesetas por cada curso; matrícula de examen de grado, 300 pesetas; derechos de examen, 10 pesetas por asignatura, y expedición de título y correspondiente carnet, 400 pesetas. Serán de aplicación las reducciones o exenciones que tenga establecidas legalmente la enseñanza oficial.

Campeonato mundial de mecanografía

VIENA, 27. — Lore Alt, de 33 años, de Stuttgart, ha ganado el campeonato mundial de mecanografía en esta capital.

Lore Alt llegó a dar 17.110 pulsaciones en media hora en las pruebas de velocidad, y 5.453 en diez minutos, en las de seguridad.

Más de doscientos treinta mecanógrafos y mecanógrafas de todo el mundo, procedentes de veinticuatro países, han tomado parte en el campeonato. Alemania Occidental ha ocupado los siete primeros puestos en las pruebas.—(Efe.)

El ministro de Marina inaugura dos paseos en Fuenterrabía

FUENTERRABIA (Guipúzcoa), 27.—Bajo la presidencia del ministro de Marina, almirante Abárzuza, y primeras autoridades provinciales y locales, se celebró la inauguración de dos paseos marítimos que llevan los nombres de "Crucero Baleares" y "Ramón Iribarren". Asistió mucho público, así como la banda de música, cofradía de pescadores y representaciones económicas de la ciudad.

Corte de honor y belleza de nuestra III Fiesta de la Vendimia Riojana

La bellísima señorita Colchita Martínez de Salinas, dama de honor por el partido judicial de Nájera en la corte de amor y poesía de nuestra III Fiesta de la Vendimia Riojana

GUERRA DE MODAS

VIENA, 27. — El "rey de la moda" vienesa, Fred Aldmueller, ha declarado la guerra a París.

"Las faldas se llevarán más largas este invierno —ha manifestado—; no más cortas".

Adlmueller presentó a la Prensa algunos de sus modelos de la colección otoño-invierno, cuyas faldas están a 40 ó 42 centímetros del suelo.

Los colores empleados en esos modelos son las distintas tonalidades del marrón, y las chaquetas son también más largas que las creadas por Sant Laurent. Adlmueller presentará oficialmente su colección el próximo día 15 de septiembre.

* * *

PARIS, 27.—El famoso creador Balenciaga ha presentado en París su colección de modelos para la temporada de otoño-invierno.

En la colección se puede apreciar un predominio de las faldas amplias y las chaquetas holgadas, tipo blusones. Los cuellos son altos y redondos, cierres cruzados y mangas ranglán.—(Efe).

El expresidente venezolano Marcos Pérez acusa a los comunistas

MIAMI BEACH (Florida), 27.—El ex-presidente venezolano Marcos Pérez Jiménez ha declarado en su residencia de esta ciudad que el partido comunista de Venezuela es el responsable de las acusaciones de asesinato y robo formuladas contra él.

"Me satisface mucho que el partido comunista venezolano haya sido el instigador de la medida tomada contra mí y haya obligado a otros partidos políticos y a otros sectores de mi país a dar una aparente justificación a la petición de mi extradición".

El expresidente leyó ante los informadores una declaración en español en la que se acusa al partido comunista venezolano de haber iniciado el procedimiento a través del cual el Gobierno de Venezuela espera obtener su extradición.—(Efe).

Un taxista español y un norteamericano

MADRID, 27. — El taxista Antonio Gómez de Santos condujo al aeropuerto de Barajas, en su vehículo, al súbdito norteamericano Howard L. Norris, quien iba a embarcar poco después para Barcelona.

A su regreso a Madrid, comprobó el taxista que el viajero había dejado olvidado en el interior del automóvil un bolso que contenía 800 dólares en billetes, otra importante cantidad en moneda de diversos países y dinero español. Apresuradamente regresó al aeropuerto a tiempo de entregarle al viajero el bolso extraviado, para lo que hubo de efectuar la búsqueda del señor Norris.

El súbdito norteamericano no quiso recompensar en absoluto al taxista y hasta se negaba a pagar el importe de la carrera que realizara Antonio Gómez para devolverle el bolso, y sólo ante la intervención de la autoridad procedió a entregar al taxista la cantidad de 25 pesetas que marcaba el contador

Eisenhower no espera...

(Viene de cuarta página)

ral, de la oposición, han sido invitados a la comida que el primer ministro, Mac Millan, ofrecerá al presidente en el 10 de Downing Street el lunes. Sin embargo, Hugh Geitskell, jefe del partido laborista, y Aneurin Bevan, secretario del Exterior del Gabinete "sombra", no podrán asistir por encontrarse en Moscú invitados por Kruschev.

El partido laborista estará representado en la comida por James Griffiths, segundo de Gaitskell; el conde Atle, ex-primer ministro laborista, y otros Jo Grimond, dirigente de los liberales, se encontrará entre los 35 invitados, que incluyen también al secretario del Exterior, Selwyn Lloyd, y a otros miembros del Gabinete.—(Efe).

ENTREVISTA ALEMANA-SOVIETICA

ESTOCOLMO, 27.—El embajador de la República Federal de Alemania en Moscú, Hans Kroll, ha conferenciado durante una hora con el ministro adjunto de Asuntos Exteriores de la URSS, Valerian Zorin, en relación con la carta enviada por Kruschev al doctor Adenauer la semana pasada, que acaba de hacerse pública, comunican de Moscú.

Un representante de la Embajada federal alemana, añade la información, ha manifestado que la entrevista se desarrolló en un ambiente de mutua comprensión, y, por otra parte, que Kroll no entregó a su interlocutor ninguna respuesta del canciller a la citade carta.—(Efe).

KRUSCHEV NO IRA AL CANADA

ESTOCOLMO, 27.—Informan desde Moscú que el jefe del Gobierno soviético, Nikita Kruschev, no visitará el Canadá durante su viaje a los Estados Unidos. El informe ha sido dado oficialmente en la capital soviética.

La noticia ha sido transmitida por el ministro ruso de Asuntos Exteriores, Andrei Gromyko, al embajador canadiense en Moscú.—(Efe)

SGCB2021