NUEVA RIOJA

Precio 1'20

Jueves, 23 de Julio de 1959. Año XXII.-Núm. 6.547 Martínez-Zaporta, 9. Apartado 28. Logroño

Depósito Legal LO-2

No hay amigo como un buen libro. Ni un buen libro como el que, en todo momento, tiene

Librería Isidoro Ochoa

HERMANOS MORCY, 1. — TELF. 26-59.

No hay cambio alguno en la postura mantenida por Rusia en Ginebra

LA SITUACION ES MUY GRAVE, DICE VON BRENTANO

La actitud occidental --afirma, por su parte, un comunicado ruso-polaco-- puede poner en peligro la paz en Europa

SELWYN LLOYD INFORMA A LA OTAN

PARIS, 22.—Mr. Lloyd, secretario del Foreing Office británico, ha informado hoy al Consejo Permanente de la OTAN, en nombre de las potencias occidentales, sobre la conferencia de ministros de Asuntos Exteriores que se celebra en Ginebra.

Informes llegados de Ginebra dan cuenta de que la conferencia se halla en punto muerto.

Lloyd manifestó a los informadores después de la reunión que tenía la impresión de que el Consejo apoyaba la forma en que los ministros occidentales llevaban las negociaciones —(Efe).

VON BRENTANO, EN BONN

BON, 22. — El ministro alemán de Asuntos Exteriores, Heinrich von Brentano, ha llegado a Bonn, procedente de Ginebra, con objeto de entrevistarse con el canciller Adenauer y varios miembros de su Gabinete.

Un portavoz del Gobierno ha declarado que Von Brentano, que permanecerá ocho horas en esta ciudad, informará a Adenauer sobre los últimos acontecimientos en la conferencia ginebrina.—(Efe).

GRAVE SITUACION

BONN, 22.—La situación en Ginebra es muy grave, ha declarado a sus compañeros de Gabinete el ministro federal alemán de Asuntos Exteriores, doctor Von Brentano, según se afirma de fuente fidedigna Asistía al Consejo el canciller Adenauer.

Von Brentano, que llegó hoy mismo en avión desde Ginebra, con el fin de informar al Gobierno acerca de la marcha de la conferencia, regresó seguidamente, por la misma vía, a Suiza, donde le esperaba el embajador alemán occidental en Moscú, doctor Hans Kroll —(Efe).

LA SESION DEL PLENO

GINEBRA, 22.—La conferencia de ministros de Asuntos Exteriores se ha reunido en sesión plenaria para tratar de hallar la forma de salir del actual estancamiento acerca de Berlín y Alemania.

Se espera que el delegado soviético, Gromyko, dé una detallada respuesta a la última proposición occidental sobre cómo llevar a cabo las negociaciones para conseguir un arreglo. Gromyko ya rechazó la proposición en una declaración preliminar a principios de esta semana.

La sesión comenzó poco después de que los ministros Lloyd y De Murville regresaron en avión de París. Ambos habían marchado para realizar una corta visita.

Antes de comenzar la plenaria, Lloyd y De Murville se reunieron con Herter y el profesor Grewa, jefe de la delegación asesora alemana occidental en la conferencia. Se sabe que el secretario norteamericano de Estado ha dicho a Gromyko en privado que si insiste en la proposición soviética de una Comisión pangermana la conferencia podría terminar rápidamente—(Efe).

INTERVENCION DE GROMYKO

GINEBRA, 22.—El pleno de la conferencia de hoy duró ligeramente más de hora y media.

Los ministros han acordado celebrar otro pleno a las tres y media de la tarde del jueves.

La primera intervención fué de Gromyko, quien afirmó que Rusia no piensa obrar unilateralmente si no lo hace el Occidente, mientras esté en vigor un acuerdo interino sobre Berlín-Oeste, ni tampoco en un período de negociaciones subsiguientes en una conferencia similar a la actual.

Pero el ministro de Asuntos Exteriores ruso declaró a los reunidos que en las circunstancias actuales no hay más que un medio de llegar a la reunificación alemana: las conversaciones y la aproximación entre los dos Estados alemanes: "Eso es —dijo— lo que ya hemos dicho, lo que decimos ahora y lo que seguiremos diciendo. Decir que existe otro medio es ignorar las realidades y querer cegar a los demás". Luego afirmó que en Occidente e incluso entre algunos de sus dirigentes, empieza a comprenderse la necesidad de una comprensión realista de cómo puede llegarse a la reunificación alemana: "Lo que lamentamos es que ello se silencia en Ginebra" También aseguró que nada es más contrario a la verdad que afirmar que la celebración de conversaciones entre las dos Alemanias redundaría en ahondar más la división del país.

Acerca de la propuesta occidental de transformar la conferencia de ministros de Asuntos Exteriores en organismo semipermanente encargado de negociar una solución para Alemania, Gromyko declaró que ello representaría la creación de una "institución" en la que las conversaciones serían interminables y en la que no se daría un solo paso para resolver los problemas que actualmente se estudian: "Vemos en esa propuesta una clara expresión de la postura básica de las potencias occidentales en relación con Alemania; lo que quieren es ocupar la cúspide de una especie de pirámide y dictar su voluntad. Quisiéramos poder llegar a creer que Occidente adopte una actitud más constructiva".—(Efe).

HOY, NUEVA DISCUSION

GINEBRA, 22.—En el pleno de esta tarde de la conferencia de ministros de Asuntos Exteriores de los cuatro grandes, Herter y Couve de Murville afirmaron que Gromyko no había contestado a la vital pregunta de qué habría de ocurrir si fracasasen las negociaciones —de que habló el ministro soviético— subsiguientes a un acuerdo interino sobre Berlín-Oeste.

Herter atacó de nuevo el lazo que la URSS está tratando de establecer entre la cuestión de la reunificación alemana y la de un acuerdo interino sobre Berlín. "La Unión Soviética pide como rescate toda una ciudad: dos millones de seres humanos".

Después de la reunión, el ministro francés Couve de Murville ha declarado que los occidentales discutirán de nuevo la cuestión con Gromyko en la sesión del jueves.—(Efe.)

ALEMANIA ORIENTAL RECHAZA EL PLAN OCCIDENTAL

BERLIN, 22.—Los comunistas de Alemania Oriental han rechazado el plan occidental para continuar la conferencia de Ginebra en la forma de una Comisión permanente de los "cuatro grandes" actuando los alemanes en calidad de consejeros.

El órgano del partido comunista alemán, "Neues Deutchsland", dice que el plan es "inaceptable".

En los medios competentes de esta ciudad se considera probable que, en vista de la postura que se ha adoptado a este respecto por el Gobierno de la Alemania Oriental, el ministro de Asuntos Exteriores soviético, Andrei Gromyko, rechace en Ginebra la propuesta occidental.—(Efe.)

COMUNICADO RUSO-POLACO

BERLIN, 22.—Un comunicado conjunto ruso-polaco publicado a raíz de la visita del primer ministro soviético, Kruschev, a Polonia dice que la postura occidental en Ginebra puede agravar de nuevo la situación y poner en peligro la causa de la paz en Europa. Añade que, en cambio, una conferencia de alto nivel podría reducir la tensión internacional, según informa la agencia polaca.

El comunicado está firmado por el primer ministro ruso, Kruschev, y los polacos Gomulka, en nombre del partido comunista polaco, y Kyrankiewi-

(Pasa a la última página)

Monseñor Antoniutti, en San Sebastián

SAN SEBASTIAN, 22.—Para iniciar su temporada de veraneo en esta ciudad, ha llegado a la capital el Nuncio de Su Santidad en España, monseñor Hildebrando Antoniutti, que ha sido cumplimentado por las autoridades provinciales y locales.

Más comentarios de la Prensa de Madrid

a la nueva ordenación económica de España

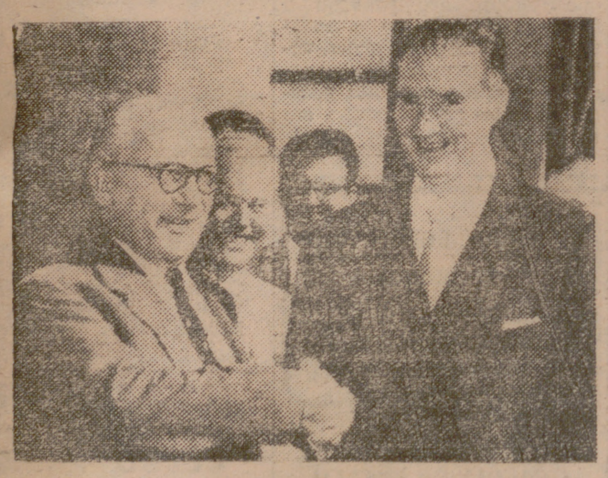

PARIS. --- Después de la sesión para la admisión de España como miembro activo de la OECE, el presidente del Consejo Permanente de la misma, el inglés sir Hugh Ellis Rees, felicita al embajador y representante permanente de España, don José Núñez (derecha).

(Telefoto Cifra).

MADRID, 22.—"Uno de los mayores y más positivos efectos producidos por el definitivo cambio de rumbo que acaba de operarse en la economía española a través de los importantes acontecimientos acaecidos simultáneamente en Washington, París y Madrid, afirma "ABC" en un comentario que publica hoy, es la espectacular expectación y el extraordinario interés que ha producido en todo el mundo. De un golpe —añade— ante las candilejas del mundo de la actualidad. Y de un golpe también, "el papel" de España ha subido visiblemente en ese mercado difuso e inconcreto donde se cotizan las actividades y los prestigios, en esa unidad monetaria también difusa e inconcreta que es el crédito y la confianza, moneda a veces de muchos más quilates que la propia moneda de cambio".

Por su parte, el diario "Arriba" escribe: "Hoy nuestra incorporación a la O. E. C. E., como miembro de pleno derecho, representa el cumplimiento de una meta que consideramos deseable y el reconocimiento del tesón y esfuerzo de un pueblo que tanto significa en la vida de Europa, y que ha sabido ser fiel a sí mismo en todos los frentes y leal al sentido más profundo de la comunidad europea. Nuestra incorporación al frente económico consagra la plenitud de nuestras relaciones con Europa, y con ello se reafirma nuestro compromiso con el devenir histórico del mundo occidental, a la vez con que el mundo occidental rubrica el crédito que bien merece la trayectoria de los últimos lustros de vida española".

FELICITACIONES DEL AYUNTAMIENTO MADRILEÑO

MADRID, 22.—A propuesta del alcalde, el Pleno del Ayuntamiento acordó felicitar a Su Excelencia el Jefe del Estado por el ingreso de España en la O. E. C. E. Asimismo se acordó felicitar a los ministros de Hacienda y Comercio por las medidas de tipo económico que han adoptado y que son fundamentales para la vida española.

SE SOLICITA EL PROCESAMIENTO Y «DETENCION PROVISIONAL» DE URRUTIA

Pistoleros, desde varios automóviles, disparan contra un campamento de seguidores de Fidel Castro

Aborta una conjura para atentar contra la vida del presidente de Guatemala

LA HABANA, 22.—Se ha solicitado del Tribunal Supremo el procesamiento y "detención provisional" del ex-presidente Manuel Urrutia, acusado de traidor.

Las acusaciones han sido presentadas por el doctor Raúl Gómez Quintero, identificado únicamente como "un ciudadano privado".

Gómez ha pedido al Tribunal que informe al Gabinete de la naturaleza de sus acusaciones.

Según el Código Social, modificado por el mismo Urrutia, estas acusaciones pueden llevar a la condena a la última pena. —(Efe).

ATENTADO DE UNOS PISTOLEROS

LA HABANA, 22.—Pistoleros, desde varios automóviles que marchaban a gran velocidad, dispararon contra un campamento de seguidores de Fidel Castro, en un suburbio de la capital.

Mientras miles de campesinos se dirigen a la capital para conmemorar el VI aniversario del "Movimiento 26 de Julio", el domingo próximo, fuerzas de la Policía y del Ejército tratan de encontrar a los pistoleros no identificados que atacaron el campamento de "Cuatro Caminos".

Se señala que guardias armados contestaron al fuego y uno de ellos resultó herido.

Mientras tanto, noticias procedentes de Santiago de Cuba, desde donde Fidel Castro inició su campaña el 26 de julio de 1953, indican que 10 oficiales del Ejército han sido detenidos acusados de actividades contrarrevolucionarias. Les fueron confiscadas armas y municiones.—(Efe).

LA HABANA. --- Así rezan los carteles que muestra la fotografía y de los que son portadores los miles de seguidores del primer ministro cubano, Fidel Castro, concentrados en el Parque Zayas, frente al Palacio Presidencial, el pasado día 17, después de que Raúl Castro, hermano de Fidel, anunciara la dimisión del primer ministro. Posteriormente, Fidel Castro cambiaría de parecer y se produciría la dimisión del presidente Urrutia, que ha sido sustituído por Osvaldo Dorticos. A Urrutia se le acusa de bordear la traición. ---- (Foto Cifra).

EL GABINETE CUBANO, REUNIDO

LA HABANA, 22.—El Gabinete cubano ha estado reunido hasta las primeras horas de esta mañana, considerando el curso futuro de la revolución bajo el nuevo presidente, Osvaldo Dorticos Torrado.

Fidel Castro, el dirigente revolucionario del país, no ha asistido a la reunión.

Desde que Castro obligó a Urrutia a dimitir, el pasado viernes por la noche, se ha mantenido alejado del público, permaneciendo la mayor parte del tiempo en la isla de Pinos.

En los medios políticos se especula con la posibilidad de que Fidel Castro retrase su vuelta oficial para dirigir los asuntos de Gobierno hasta el próximo domingo, en que miles de campesinos cubanos celebrarán el VI aniversario del comienzo de la sublevación contra el ex-presidente Fulgencio Batista.

Ya han llegado a la capital miles de campesinos y todavía se espera la llegada de otros muchos en los próximos días, empleando todos los medios de transportes.

Funcionarios del Gobierno han organizado visitas a la ciudad en grupos de 50 personas.—(Efe).

CONJURA ABORTADA EN GUATEMALA

GUATEMALA, 22.—Una conjura para atentar contra la vida del presidente Miguel Ydigoras Fuentes ha sido abortada esta mañana, informa la Policía guatemalteca.

Según informa ésta, dos hombres, José Cárdenas Paganini, de 30 años, y un empleado del Banco de Crédito Hipotecario Nacional penetraron por la mañana en la casa presidencial diciendo que tenían que hablar urgentemente con el presidente. Cuando la guardia intentó cerrarles el paso, José Cárdenas desenfundó un revólver y pretendió ser admitido inmediatamente en la residencia de Miguel Ydigoras.

Al final Cárdenas pudo ser desarmado y reducido a la impotencia por los oficiales del Estado Mayor allí presentes. La pistola que le fué ocupada estaba cargada con cinco balas y mostraba huellas de que una sexta había sido disparada ya.

Una vez en la prisión, Cárdenas comenzó a hablar incoherentemente, como si se hallara delante del presidente Ydigoras. Aún no se sabe si se trata de un estado de locura transitorio o una simple simulación.

Eisenhower insiste en que ya no tiene las mismas esperanzas

acerca del progreso en los conversaciones de Ginebra que permita la celebración de una conferencia cumbre

Nixon confía en sostener francas discusiones con Kruschev durante su visita a Moscú

WASHINGTON, 22.—El presidente de los Estados Unidos, Eisenhower, declaró en su conferencia de Prensa que ya no tiene las mismas esperanzas que antes de que las conversaciones de Ginebra vayan a tomar como resultado un progreso verdaderamente necesario para la celebración de una conferencia cumbre.

Reconoció que ayer dijo que cree que hay muy pocas perspectivas para que se celebre una conferencia de jefes de Gobierno, y explicó que esa declaración la hizo en lunes, en una cena dada en la Casa Blanca a un grupo de corresponsales.

Expresó su confianza en que ni Estados Unidos ni sus aliados de Ginebra dejarán que se debilite su postura como consecuencia de lo larga que se está haciendo la conferencia. Luego, hablando de la visita a la Unión Soviética de Nixon, dijo que éste realiza el viaje en concepto de misión de buena voluntad y que el vicepresidente no entrará en negociaciones con los dirigentes rusos.

Preguntado si los aliados occidentales mantendrían en funcionamiento la vida e industria de Berlín Oeste en caso de un nuevo bloqueo, el presidente manifestó que no sería posible el envío de las materias primas necesarias, algunas de las cuales proceden de Alemania Oriental, por medio de un puente aéreo.

También dijo que hay pocas probabilidades de que una Alemania Occidental rearmada se vuelva contra sus aliados occidentales.

Anunció que el Gobierno estudiará una proposición para que los barcos norteamericanos que actualmente no se utilizan sean adaptados como flota de socorro para ir en ayuda de los países donde se produzcan desastres.

Un periodista le preguntó si creía que durante la semana pasada había empeorado la posibilidad de una conferencia cumbre, y el presidente respondió que seguía firme en su opinión de que se allanaría el camino para una conferencia de jefes de Gobierno si hubiese alguna sugerencia que pareciese en realidad un progreso. Este progreso, naturalmente —añadió—, debe ser un resultado directo de las conversaciones de los ministros de Asuntos Exteriores en Ginebra.

Dijo que Nixon celebrará una entrevista con Kruschev y que el carácter de su conversación habrá de decidirlo el jefe del Gobierno soviético, y afirmó que el vicepresidente podrá describir los sentimientos del pueblo norteamericano con mayor conocimiento de causa que cualquier visitante casual.

Se le preguntó si ve algún peligro en que el continuo estancamiento en Ginebra tenga como consecuencia una "erosión" en la postura occidental acerca de Berlín y Alemania, y respondió que de cuando en cuando ha habido ciertas insinuaciones, pero observó que no se ha debilitado la voluntad de la delegación de Estados Unidos en Ginebra, agregando que confía en que esto mismo suceda con respecto a los demás.

Declaró que las negociaciones con la Unión Soviética son cansadas, física, mental e intelectualmente, pero que no hay peligro de que las potencias occidentales no se mantengan firmes en sus principios. También dijo que siempre ha insistido en que está dispuesto a emprender cualquier clase de negociación sobre cualquier sugerencia u oferta que, reconociendo los derechos básicos occidentales, sea el punto de partida para poder disminuir la tirantez en el mundo.

Un periodista quiso saber si el presidente cree que ha llegado el momento de dar por terminadas las negociaciones de Ginebra, y Eisenhower respondió que eso es cosa que deben decidir los ministros que se encuentran en Ginebra, poniendo de relieve que hay muchas cosas a tener en cuenta, por ejemplo —dijo—, nunca se sabe cuándo pueden presentar los rusos otra proposición en la cual pueda apreciarse alguna diferencia con las que han presentado anteriormente. Indicó que no cree que el factor

(Pasa a la última página)

Ciento once millones de vehículos a motor en el mundo

ROMA, 22.—En la actualidad ruedan por las carreteras y ciudades de todo el mundo ciento once millones de vehículos de motor informa en Roma la Asociación Nacional de la Industria Automovilística. —(Efe).

SGCB2021

La Vida en la Ciudad

NOTICIAS DIVERSAS

Cupon pro-ciegos. — En el sorteo celebrado ayer, resultó premiado el número 858.

Los cupones terminados en 58 están premiados con 25 pesetas cada uno.

Temperaturas de ayer.—Máxima, 31'2, a las 16; media, 24'2, y mínima, 17'2, a las 6'50 de la mañana.

Presión atmosférica, 726.

Farmacias de guardia para hoy.—Doña Africa Adán Martínez, Vara de Rey, 64, y don José Ruiz Prados, Sagasta, 10.

Conciertos.—Programa de las obras que se interpretarán por la banda de la Academia Provincial de Música, bajo la dirección del maestro Pinedo, en el Paseo del Espolón, a las ocho y media de la tarde de hoy.

Primera parte. — "Gitanería andaluza", de Cambronero; "Czardas", de Monti, y "La manta zamorana" de Caballero

Segunda parte.—"Rienzi", de Wagner, y "Alma de Dios", de Serrano.

Mañana, viernes, a la misma hora, el programa a interpretar será:

Primera parte. — "Gloria al trabajo", de Texidor; "El murciélago", de Strauss, y "La alegría de la huerta", de Chueca.

Segunda parte.—"La tierruca", de Sáenz, y "La parranda", de Alonso.

Rectificación. — El "Boletín Oficial del Estado" fecha 21 del actual inserta una resolución de la Dirección General de Sanidad por la que se rectifica el enuncio en que se convocaba concurso de provisión de plazas en propiedad del Cuerpo de Practicantes Titulares, del que quedan anuladas las de Calahorra, segundo distrito; Arnedo, distrito primero, y Haro, distrito segundo.

Concursos. — La Dirección General de los Registros y del Notariado anuncia en el "Boletín Oficial del Estado" del pasado martes concurso de provisión ordinaria de Notarías vacantes, figurando entre ellas una en Logroño, producida por jubilación forzosa de don José González del Castillo.

En la misma publicación oficial, la Dirección General de Justicia anuncia asimismo concurso de traslación para proveer diversas Secretarías de secretario de Juzgados de Primera Instancia e Instrucción, entre ellas la de Arnedo.

A VALVANERA

EMPRESA GUINEA

Todos los domingos y días festivos. Salida de Logroño, a las 8. Regreso de Valvanera, a las 18. — Informes y billetes en la Estación de Autobuses. Ventanilla núm. 5.

SECCION RELIGIOSA

IGLESIA DE SANTIAGO EL REAL

Triduo solemne

Hoy, jueves, día 23, dará comienzo el triduo de preparación para conmemorar la festividad del glorioso Apóstol Santiago, Patrón de España, con los siguientes cultos:

A las siete y media de la tarde, exposición del Santísimo, rezo del Santo Rosario y predicación por los sacerdotes de la Parroquia.

El día 25, festividad de Santiago, la función de la tarde comenzará a las seis.

PARROQUIA DE VALVANERA

Se invita a todas las jóvenes de la Parroquia al retiro que para ellas tendrá lugar hoy, jueves, día 23, a las ocho y media de la tarde. Será dirigido por el párroco, Rvdo. P. Gumersindo de Pamplona.

Procurad ser muy puntuales.

SAN BARTOLOME

La novena en honor de San Ignacio de Loyola, fundador de la Compañía de Jesús, dará comienzo hoy, día 23, con los siguientes cultos:

Por la mañana se rezarán las preces de la novena en las misas de siete y ocho y media.

Por la tarde, a las siete y media, exposición del Santísimo, Rosario, sermón y bendición.

Predicarán los PP. de la Residencia.

El día 31, festividad de San Ignacio de Loyola, a las once, misa solemne. A las siete y media de la tarde, función extraordinaria con el panegírico del Santo, que predicará el Rvdo. P. José Sagüés, S. J.

En la función eucarística de la tarde dará la bendición monseñor D. Benjamín Salas, abad de la I. I. C.

SANTOS DEL DIA

San Apolinar, San Liborio y San Eugenio.

A SAN SEBASTIAN

En autopullman de lujo. Salida, día 25. Regreso el día 26.

A TUDELA

Salida, domingo 26, con entradas para la corrida de toros.

LOURDES

Salida, el 14 de agosto. Cierre de inscripciones, 25 de julio.

PARIS-LISIEUX

Organizado por la Parroquia de Sta. Teresita. Salida 28 agosto

A PARIS

Viaje económico. Salida, 30 agosto. Solicite folletos.
"INTERNACIONAL EXPRESO". Moroy, 1. Tlfs. 3672 y 4764.

Convocatoria de un curso de adaptación para transformar bachilleres universitarios, con examen de grado superior en Ciencias o Letras, indistintamente, en bachilleres laborales superiores, especialidad torno y fresa

La fecunda experiencia obtenida de los cursos de adaptación para transformar bachilleres universitarios en bachilleres laborales superiores, especialidad torneros-fresadores, aconseja implantar a título de experiencia este curso de transformación para la población escolar femenina que siente vocación hacia estas enseñanzas, bien para su dedicación posterior a técnicas de precisión, bien para dedicarse a la enseñanza de estas materias en los centros femeninos de Formación Profesional.

En atención a estas circunstancias, la Dirección General de Enseñanza Laboral ha decidido convocar un curso de transformación para bachilleres universitarias en bachilleres laborales superiores, especialidad en torno y fresa, que se ajustarán a las bases siguientes:

Primera.—Se convocan treinta plazas de bachilleres universitarias con examen de grado superior en Ciencias o Letras, indistintamente, para seguir un curso de transformación en bachilleres laborales superiores, modalidad industrial, especialidad en torneras fresadoras, a realizar desde el mes de octubre próximo hasta junio de 1960, en la Institución de Formación del Profesorado de Enseñanza Laboral (Avenida Puerta de Hierro, Ciudad Universitaria, Madrid).

Segunda. — Las bachilleres universitarias que deseen realizar este curso de transformación deberán elevar sus solicitudes al Iltmo. señor director general de Enseñanza Laboral (Ministerio de Educación Nacional), acompañada de la correspondiente certificación académica personal con expresión de las notas obtenidas en las asignaturas cursadas.

Tercera. — Las instancias, acompañadas de la documentación oportuna, se presentarán antes del día 15 de septiembre en el Registro General del Ministerio de Educación Nacional, Alcalá, 34, Madrid.

Cuarta.—El cuadro horario de enseñanzas en este curso será el siguiente:

Matemáticas, tres horas semanales.

Geografía Económica, una hora.

Nociones de Economía y Contabilidad y Organización de Empresas, cinco horas (en los dos primeros trimestres).

Derecho Laboral y Seg. Social, cinco horas (en el tercer trimestre).

Nociones de Termotecnia y Electrotecnia, cinco horas.

Cultura Industrial, cinco horas.

Tecnología, seis horas.

Dibujo Industrial, seis horas.

Prácticas de Laboratorio, tres horas.

Taller, quince horas.

Quinta.—Las bachilleres universitarias que obtengan la aprobación de la totalidad de las materias que constituyen el curso de adaptación podrán presentarse a la prueba final del Bachillerato Laboral Superior con los mismos derechos que los alumnos que han cursado los siete años de estudios de Enseñanza Media y Profesional.

A efectos de este examen final de Bachillerato Laboral Superior, las bachilleres universitarias que hayan seguido el curso de adaptación quedarán exentas de realizar los ejercicios de Religión, Formación del Espíritu Nacional, Lengua Española e idioma moderno de dicha prueba final.

Sexta.—La Dirección General de Enseñanza Laboral procederá por concurso de méritos veinte becas escolares por un crédito global de 138.000 pesetas con destino a las alumnas admitidas al curso de adaptación para transformar bachilleres universitarias en bachilleres laborales superiores, especialidad en torno y fresa.

Estas becas se concederán con arreglo al siguiente criterio:

a) Beca completa de 8.000 pesetas para los nueve meses lectivos del curso académico: Se otorgará preferentemente a las alumnas cuyos padres o encargados legales residan normalmente fuera de Madrid.

b) Media beca de 4.000 pesetas para los nueve meses lectivos del curso académico: Se concederá a las alumnas que tengan su domicilio o residencia familiar en Madrid.

Séptima.—Las solicitudes de beca se dirigirán, con instancia aparte de la que se solicita la admisión al curso de transformación, al Iltmo. señor director general de Enseñanza Laboral (Ministerio de Educación Nacional), Madrid, dentro del plazo mencionado en el punto tercero de esta convocatoria, acompañada de los siguientes documentos probatorios:

a) Expediente académico personal con expresión de las calificaciones obtenidas en las diversas asignaturas cursadas.

b) Certificado de la Delegación de Hacienda y de la Administración de Rentas y Propiedades que acredite que la solicitante, o sus padres (caso de ser soltera), o su esposo si es casada, no tributan por los conceptos de contribución territorial, rústica, industrial o urbana.

c) Documento acreditativo de la profesión y haberes de la solicitante y de su padre (caso de ser soltera), o de su marido en el caso de ser casada.

d) Las titulares beneficiarias de becas, en el escrito de solicitud de éstas deberán comprometerse a seguir el curso completo de transformación.

MOBBA

Balanzas. - Medidores de aceite. - Picadoras carne. Molinos de café y otros varios artículos.

EXCLUSIVAS LUNA.

Murrieta, 3. Tfno. 2913.

Frente de Juventudes

TERCER TURNO CAMPAMENTO LAGA

Se recuerda a todos los camaradas inscritos para el tercer turno, y a los que deseen inscribirse, que hoy es el último día de reconocimiento médico, de seis a ocho de la tarde, en la Delegación Provincial, calle Calvo Sotelo, 15 (antigua Delegación de Hacienda).

ARNEDILLO

FONDA Y CAFE
Hijo de Marrodán y Lázaro
La más próxima al Balneario

En el baño

un chorro de OZONOPINO RUY-RAM es un placer nuevo.

Crónica de sucesos

Una mujer hiere gravísimamente a su marido

En el coche ambulancia del Parque Móvil fué traído al Hospital Provincial de nuestra capital el vecino de Cenicero Elicio Ireneo López Estebas, de 32 años, casado, pastor, que quedó ingresado en el benéfico establecimiento, apreciándosele multitud de heridas incisas que afectan piel, tejido celular subcutáneo, hueso y masa encefálica, síndrome de contusión cerebral y herida incisa en el dorso de la mano derecha, de pronóstico gravísimo, lesiones causadas al ser agredido por su esposa con una hacha en su domicilio en las primeras horas de la mañana del día de ayer.

SE VENDE CAMION

10 toneladas con motor Leyland
Dirigise: Apartado 372r - Bilbao

SOFAS - CAMAS

A 1.295 PESETAS
BUTACONES OREJAS
A 900 PESETAS
ONCE DE JUNIO, 23.
(Frente a la Tabacalera)
TAPICERIA FUDIO

SEB-MAGEFESA

Mageresa, concesionaria única en España de la Société d'Emboutissage de Bourgogne: SEB, fabricante de la mundialmente famosa olla a presión francesa super cocotte SEB (en España SEB-MAGEFESA), comunica a su numerosa y distinguida clientela que los precios al público de la olla de su fabricación son:

3½ l.	4 l.	6 l.	7 l.	8 litros.
795,—	925,—	1.195	1.350	1.495 Ptas.

No admita imitaciones o falsificaciones de baja calidad. Exija estampada en el fondo de la olla la marca de garantía:

SEB MAGEFESA

Cine - Club Universitario

Sesión dedicada al documental americano

Corresponde hoy, dentro del ciclo montado para estos meses de verano de cine documental, la participación de Norteamérica con un programa compuesto por tres tipos de cine dentro del género, que podemos definirlos de la siguiente manera: Reportaje, documental de divulgación y de defensa. Al primer grupo pertenece el noticiario News Magazine número 4, en el que podemos apreciar el envío rápido de fruta a los mercados del Este por medio del ferrocarril; la manera de desinfectar árboles, y los vuelos sin motor.

En el segundo grupo entra un nuevo tipo de documental con el título "Defensa contra la invasión", en el que, con la ayuda de dibujos animados de Walt Disney, un doctor explica en forma amena cómo se inmuniza el cuerpo contra las enfermedades por medio de la vacuna, y consigue que unos niños accedan a ponérsela sin ningún miedo. Es éste un documental de gran valor educativo y que posee todas las cualidades de modelo del género.

En el último grupo, dos títulos: "Danza hacia la libertad" y "El tormento de una nación". En el primero, en el que se ha utilizado un pequeño guión para la realización, se reproduce para el cine cómo dos bailarines de fama mundial, Nora Kovats e Istvan Rabowsky, que bailan varios trozos de "Don Quijote" en su recorrido por diferentes países, lograron huir de la opresión comunista detrás del telón de acero a la Alemania Occidental. El segundo es un verdadero reportaje tomado directamente en las calles de la capital húngara durante la ocupación por las tropas soviéticas después de la segunda guerra mundial. Las elecciones y derrota del partido comunista y el levantamiento del pueblo húngaro en el año 1956 contra la opresión, suceso que conmovió al mundo y que originó un salvaje ataque de los soviets contra el pueblo húngaro.

Este interesante programa se proyectará hoy y mañana en los salones del domicilio social de este Cine Club, en Muro de Cervantes, 1, 1.º, comenzando la proyección a las 8 de la tarde en punto. La entrada será mediante el cupón correspondiente al recibo de verano. Todos aquellos socios que no hayan retirado su tarjeta podrán hacerlo en la oficina del Club a esa misma hora.

NOTAS LOCALES

NECROLOGICA

Expresión del sentimiento producido por el fallecimiento de nuestro estimado convecino don Pedro Cortés Zuazo lo constituyó el funeral celebrado ayer en sufragio de su alma en la iglesia parroquial de Nuestra Señora de Valvanera, piadoso acto al que asistieron numerosos familiares y amigos.

Renovamos nuestro pésame a las hijas del finado, a su hermana, doña Isidora Cortés, viuda de don Felipe Romero, y demás familiares, todos ellos de nuestra particular estimación.

A San Sebastián

Salida, día 25 a las 6 mañana. Regreso, día 26, a las 11 noche.

A Tudela

Salida, domingo día 26, con entradas para la corrida de toros.
VIAJES LUGAR, P. H. Toledo, 12. Tlfs. 1859 y 4020 C. Verano

TOMARIA TRASPASO CENTRICO
O COMPRARIA LOCAL
RESERVA ABSOLUTA
Teléfono 23-79

Los próximos fiestas de La Amistad

Con motivo de la festividad de Santiago, Patrón de España, fecha en que nuestra veterana sociedad de recreos celebra sus grandes fiestas anuales, la directiva ha organizado para las del año en curso el siguiente programa de actos y festejos:

Viernes día 24 de julio.—A las 11 de la noche se celebrará en los salones de la sociedad una gran verbena, y durante la misma se procederá a la designación de "Señorita Amistad 1959" y damas de honor, verificándose a continuación el sorteo de cuatro tarjetas-invitación para asistir a la comida de amistad. Para este sorteo será valedero el número que figurará en las tarjetas nominales de asociado. Igualmente se procederá al sorteo de cuatro importantes regalos entre las señoras y señoritas asistentes, siendo valedero para el mismo el número que figurara en las invitaciones de señora.

Día 25, festividad de Santiago Apóstol.—A las 11 de la mañana, en la Insigne Iglesia Concatedral de Santa María de la Redonda, santa misa en sufragio de los socios fallecidos, con asistencia de autoridades e invitados.

A las 2'30 de la tarde, en el salón de baile del círculo, comida de amistad, presidida por "Señorita Amistad 1959", acompañada de sus damas de honor, y con asistencia de nuestras autoridades e invitados.

A esta fiesta íntima se invita muy especialmente a todos los señores asociados y familias.

A continuación de la misma se celebrará un agradable fin de fiesta a cargo de notables artistas.

Por la noche, a las 11, y en los salones sociales, selecta verbena con sorteo de ocho preciosos juguetes (cuatro para niñas y cuatro para niños), siendo valedero para este sorteo el número de la tarjeta de socio.

Domingo día 26.—En el mismo lugar y hora de las anteriores, magnífica verbena en honor de los socios casados, otorgándose un valioso regalo a cada uno de los tres matrimonios más verbeneros.

En todas las verbenas actuará la gran Orquesta Melody.

Conocidas las características que siempre acompañaron a las fiestas sociales de la Amistad, es seguro que viernes, sábado y domingo habrá desbordante alegría y contento general entre los "amistosos" y sus invitados.

Balneario de Grávalos

(LOGROÑO)

Enfermedades de la piel y bronquios. Autobuses en Arnedo

LUGARTENENCIA DE LA GUARDIA DE FRANCO

En sufragio de los caídos en Somosierra

Con motivo del aniversario de la batalla de Somosierra, en la que dieron su vida por Dios y por España nuestros mejores camaradas riojanos, hoy, día 23, organizado el acto por la Lugartenencia Provincial de la Guardia de Franco, se celebrará una misa, a las once de la mañana, en la iglesia de Santa María de Palacio, en sufragio de nuestros caídos, invitando a su asistencia a las autoridades, ex-combatientes, familiares de los caídos, camaradas y simpatizantes que quieran unir sus oraciones en sufragio de nuestros muertos.

VIAJES

Facilitamos, en alquiler, autopullmans de gran lujo para viajes y excursiones importantes. Informes: **Calle Hermanos Moroy, 1 (oficina número 8).**

CIRCULO LA AMISDAD

FIESTA DE SANTIAGO

Se pone en conocimiento de los señores socios que la tarjeta nominal y las invitaciones de señora pueden recogerlas en la Contaduría de la Sociedad todos los días laborables, de 8 a 10 de la noche.

Las tarjetas para asistir a la "Comida de Amistad" que se celebrará el día 25, a las 2'30 de la tarde, pueden adquirirse en Conserjería hasta el día 24, a las 10 de la noche.

LA JUNTA DIRECTIVA

Hace 25 años

En Madrid, los obreros en paro forzoso que permanecían en los pozos del Banco de España fueron obligados a salir arrojando a los sótanos gases lacrimógenos.

—En Barcelona, en la Avenida del 14 de Abril, fueron encontradas por la fuerza pública varias potentes bombas de cien kilos de peso.

—En Sallent, la fuerza pública destinada en las minas de potasa se dió cuenta de que en un montículo y en la ribera de Llobregat se encendían unas luces, oyéndose a continuación formidables explosiones que provenían de ocho bombas colocadas al pie de postes conductores de fuerza eléctrica para las minas. Entre los guardias y los saboteadores, que huyeron, se cruzaron más de doscientos disparos.

—En Valencia penetraron unos individuos en la iglesia de Guadasuar, dedicada al Cristo de la Pena y sobre la imagen de éste arrojaron líquidos inflamables, que prendieron fuego en el altar.

—En Zaragoza se intensificó la vigilancia en las líneas de autobuses. Continuaba la huelga y se registraron varios actos de sabotaje. Las carreteras por donde circulaban los autobuses estaban sembradas de tachuelas.

—En Logroño, las temperaturas del día fueron: Máxima al sol, 32 grados; a la sombra, 27, y la mínima, 12 grados, en la madrugada.

—Dejó de existir en nuestra capital la bondadosa señora doña Maximina Martínez Canal, viuda del que fué acreditado industrial confitero don Santiago Andrés.

—Tomó posesión del cargo de rector de las Escuelas Pías de esta capital el R. P. Federico Ineva.

—En el Café del Comercio celebró una Junta general la Sociedad de Colonos y Aparceros para tratar de las dificultades que tenían para vender el trigo, viéndose imposibilitados a pagar la renta de las fincas.

HACE 50 AÑOS — Se tuvieron noticias del desarrollo en Marruecos de un sangriento combate, en el que se llegó a la lucha de cuerpo a cuerpo, siendo rechazados por nuestras tropas 16.000 moros, con más de 1.000 bajas. Nuestras tropas sufrieron 280 bajas. El general *Salcedo* y el coronel de Bailén, marqués de Oria, dijeron que, no obstante lo sensible de las bajas propias, la operación había constituído una victoria del Ejército español. El Gobierno acordó enviar cuarenta mil hombres a Melilla. En esta capital, la alarma fué muy grande.

—El gobernador civil de nuestra provincia, don Enrique Herrera, hizo público el decreto correspondiente suspendiendo las garantías constitucionales en toda España.

—El administrador de los baños de Arnedillo, don Florencio Moreno, envió al ministro de la Guerra el siguiente telegrama: "Estas aguas de Arnedillo son eficacísimas para curar heridos. Ofrecemos baños gratis a veinte soldados heridos en Melilla que V. E. designe".

LUBRIFICANTES

Solamente marcas de garantía
CELSO RUBIO
VARA DE REY, 11 LOGROÑO

† La viuda, hijos y demás familia de **DON ELISEO LLORENTE CUESTA** (que en paz descanse), ante la imposibilidad de hacerlo personalmente, agradecen muy sinceramente a cuantos acudieron a los actos piadosos celebrados con motivo de su fallecimiento y les han hecho testimonio de pésame.

Al mismo tiempo, comunican a sus amistades que las Misas Gregorianas en sufragio de su alma darán comienzo Dios mediante, mañana, viernes, en la Parroquia del Inmaculado Corazón de María, a las ocho de la mañana.

Registro Civil

Inscripciones verificadas en el día de ayer:

Nacimientos.—Carlos Gil y Simón, María del Carmen Ezquerro y Adán, Lidia García y Ezquerro, Salvador José Cantabrana y Jiménez, Eliseo Gil y Sáez, Ricardo Dorado y Salazar, Ana Carolina Llorca y Nalda, María del Carmen Bolinaga y Leza, Julio Sabayza y de las Heras, e Ignacio Oscar Arnedillo y Martín.

Defunciones.—Ninguna.

Matrimonios. — José María Ruiz Moreno con María Carmen Tabernero Sáez.

CARTELERA DE ESPECTACULOS

AVENIDA Desde las 5 (A mayores)
1.—Divertido ESTRENO. La más explosiva y dislocante comedia de humor
MISS CATASTROFE
Con Sofía Desmarets y Philipe Nicaud
2.—El sensacional film
MAGDALENA
EN TECHNICOLOR
Con Marta Toren y Gino Cervi

Breton Hoy, desde las 5 (Apto para todos los públicos)
Butaca de patio, 8 pesetas.
1.—¡Ultimo día en pleno éxito del film del Oeste americano
LA REINA DE MONTANA
(En tecnicolor)
Con Barbara Stanwyck y Ronald Reagan
2.—El emocional film
PRUEBA HEROICA
Thomas Mitchell y Mary O'Shea

Diana Hoy, desde las 5 (A. mayores)
1.—Sensacional ESTRENO. Un film de tensa e intrigante acción
EL CULPABLE ACUSA
Con Zachary Scott, Peggie Castle y Mervyn Johns
2.—La gran película
EL ALMIRANTE CANARIS
Con O. E. Hasse y Barbara Rütting

Frontón Desde las 5 (A. mayores)
1.—Divertido ESTRENO de la más deliciosa de las comedias
LA VIDA ES BELLA
Con Roger Pierre y Colette Ricart (Miss París)
2.—Vuelve el idilio más exótico y conmovedor llevado a la pantalla
SAYONARA
Technicolor - Cinemascope
Con Marlon Brando y Miiko Taka

Moderno Hoy, desde las 5 (A. mayores)
1.—¡III estreno extraordinario de la temporada de verano!
LA ESPOSA DEL MAR
(Cinemascope - Tecnicolor)
Joan Collins-Richard Burton
2.—Acción y emoción cien por cien
LA PRADERA SANGRIENTA
TECHNICOLOR
Yvonne de Carlo, Sterling Hayden y Scott

Olympia Hoy desde las 5 (A. mayores)
1.—Gran EXITO. Una hermosísima mujer tuvo que decidir entre dos hombres, el que amaba y el que le imponían
UN POCO DE CIELO
Cinemascope y Technicolor
Con Gabriele FERZETTI y Constance SMITH
2.—La gran película
RENUNCIACION
Gina Lollobrígida, Yvonne Sanson y Carlo Romano

EL GIGANTESCO COLISEO DE LOS VIENESES, CAMINO DE LOGROÑO

BARCELONA, 19. — En su triunfal jira por España, el impresionante Palacio de los VIENESES, a su paso por las ciudades del Norte, elevará su monumental y lujosa instalación, la más moderna de Europa, sólo muy breves días en Logroño.

Las actuaciones de este GRAN COLISEO con su espectáculo LEYENDAS DEL DANUBIO, en CIRCORAMA, de nueva concepción y moderno estilo, han constituído un verdadero acontecimiento. Se trata, nos dicen, de la más sensacional de las realizaciones escénicas, que ha provocado una verdadera revolución sin precedentes en la historia del espectáculo por sus dimensiones gigantescas, el derroche de lujo y fantasía en sus vestuarios, por la moderna técnica de sus decorados y por la originalidad de muy logrados y sorprendentes efectos de luminotecnia.

Que su maravilloso recinto de grandes proporciones es uno de los mejores y más confortables de Europa, dotado de una central eléctrica, bar, sillas forradas de plástico con asientos mullidos de caucho y todos los servicios necesarios para mayor comodidad del público.

Recordamos de LOS VIENESES KAPS y JOHAM, sus grandes éxitos en Madrid y Barcelona, como en otras ciudades, que tanta popularidad y prestigio les dieron. KAPS y JOHAM lograron en España resonantes triunfos con sus famosas Revistas "LUCES DE VIENA", "VIENA ES ASI", "CAMPANAS DE VIENA", etc., y estamos seguros que la nueva Super-Producción "LEYENDAS DEL DANUBIO", en CIRCORAMA, ha de constituir un grandioso éxito más que añadir a los ya muchos por ellos logrados.

CALIFICACION MORAL DE LOS ESPECTACULOS

CINE

Prueba heroica, 2. La pradera sangrienta, 3. Magdalena, 3. La vida es bella, 3. El culpable acusa, 3. El almirante Canaris, 2. Un poco de cielo, 3-R. Renunciación, 3.

Los números que figuran a continuación de cada título expresan la calificación moral dada por la Oficina Calificadora de Espectáculos: 1.-Todos incluso niños 1 R.-Infantil con reparos. 2.-Jóvenes. 3.-Mayores. 3 R.-Mayores con reparos 4.-Gravemente peligroso.

Una nueva aportación a la protección escolar en España

En Salamanca se ha constituído un Patronato de becas rurales, que iniciará sus actividades en el próximo curso

SALAMANCA. — (Por Javier de Montiliana. Servicio especial de crónicas de la Agencia "Logos").

La protección escolar en España ha entrado en un cauce definitivo, no sólo en el más generalizado concepto, de hacer asequible toda clase de estudios a la juventud, por una ayuda material, sino en el sentido más terminante de un derecho a una educación y elevacion del nivel cultural, intelectual y profesional.

De una limitada ayuda económica a los estudios, seguida tradicionalmente muchas veces como favor, se ha pasado a la situacion de justicia y de derecho que representa la Comisaría de Protección Escolar, unificando e integrando en ella las iniciativas de diferentes organismos creadores de becas. Actualmente las atenciones de la Comisaría, los propios beneficios, no han quedado incursos a los estudios de la segunda enseñanza, universitaria y de Escuelas Especiales, sino que se han ampliado a un sector—quizá el más necesitado—como el de la Formación Profesional, concretado, generalmente, en la juventud obrera y artesana que no sólo puede conseguir una formación técnica o especializada en los Centros adecuados, sino el acceso a estudios superiores, para, en definitiva, y como finalidad más elemental, la capacitación en un oficio.

Englobada en todos estos aspectos la Protección Escolar en España, quedaba, sin embargo, uno interesantísimo: Obtener nuevos valores del ambiente rural, proporcionando medios tanto economicos como morales a una infancia en límite de juventud, aislada casi por completo e imposibilitada de llegar a otros ambientes, según las famosas frases de Ramón y Cajal de que es necesario cultivar los yermos de nuestra tierra y de nuestro cerebro, salvando para la prosperidad y enaltecimiento patrios todos los ríos que se pierden en el mar y todos los talentos que se pierden en la ignorancia.

Y la idea ha surgido en Salamanca, ciudad universitaria, y provincia eminentemente rural. Un periodista, catedrático de la Facultad de Derecho y delegado de la Comisaria de Proteccion Escolar del Distrito Universitario de Salamanca, don Francisco Hernández Borondo, ha sabido sentir entrañablemente un problema de tanta trascendencia como descubrir, encauzar y proteger las inteligencias y talentos de los medios rurales.

Propuesta la idea, acogida con el mayor entusiasmo por la Comisaría y con la colaboración principal de los gobernadores civiles de las privincias de Salamanca, Avila, Zamora y Cáceres, que integran el Distrito Universitario de la ciudad del Tormes, se ha asignado a éste y a su Delegación de la Comisaría de Protección Escolar el poner en práctica el propósito de ayuda total a los muchachos de las cuatro provincias que más destacan por sus condiciones e inteligencia.

Hace unos días, en Salamanca, quedó constituído el "Patronato de Becas Rurales del Distrito Universitario". El delegado de la Comisaría, señor Hernández Boroto, expuso los trabajos realizados y los resultados obtenidos, hasta el punto de que el próximo curso 1959-60 se ponga en marcha el proyecto con la convocatoria de becas de la Comisaría y las valiosas aportaciones de entidades y organismos de las cuatro provincias que generosamente ofrecieron las primeras autoridades civiles.

El desarrollo del Patronato, integrado por los gobernadores civiles de Salamanca, Avila, Zamora y Cáceres, obispo de la diócesis salmantina, comisario de Protección Escolar del Distrito, señor Hernández Borondo e inspector-jefe de Enseñanza Primaria, comenzará por la constitución de Cajas Provinciales con las ayudas y subvenciones de particulares, organismos y entidades, con cuyos medios se crearán las becas rurales, que representan estudios, sostenimientos, material—alojamientos, comida y vestidos—de los seleccionados, que lo serán mediante las primeras propuestas de los maestros rurales, confirmación por los inspectores de Enseñanza Primaria y pruebas psicotécnicas y de cultura finales.

Una vez hechas las selecciones y designados los becarios, se pretende una residencia de los becarios, en el ambiente igual para los colegiales de mejor posición como para los protegidos por el Patronato. Ningún ambiente mejor que el de un Colegio Menor, a cuya creación se quiere llegar como factor esencial de la convivencia y de la justicia social.

La puesta en marcha de un proyecto de tanta trascendencia es ya un hecho. La Comisaría de Protección Escolar destinará un número de becas que se completará por las aportaciones de las cuatro provincias. Como ensayo, que inmediatamente dejará de serlo para encajar dentro de las más felices realidades, le ha cabido el honor a Salamanca, como ciudad universitaria y cabeza del Distrito. Pero bien pronto tendrá las consiguientes repercusiones en los demás Distritos Universitarios de España y con ello se habrá completado la ingente obra de la provincia escolar en España.

Presupuestos de los organismos autónomos

MADRID.—Los ingresos totales de los organismos autónomos de la Administración del Estado en 1958 suponían 33.794'5 millones de pesetas, y los gastos, 33.549 millones. El saldo es favorable a los segundos en 245'5 millones de pesetas.

Entre los organismos que aparecen con gastos superiores a 500 millones de pesetas aparecen los siguientes: Instituto Nacional de Industria, 16.009'5 millones; Servicio Militar de Construcciones, 617; Junta Central de Construcciones Escolares, 905'5; Instituto Nacional de Previsión, 983'8; Instituto Nacional de Colonización, 3.695'7, e Instituto Nacional de la Vivienda, 6.822'6.

Solemnes cultos en Villafranca del Bierzo

A SAN LORENZO DE BRINDISI

LEON.—Con motivo del IV centenario del nacimiento de San Lorenzo de Brindisi y de su reciente proclamación de doctor de la Iglesia hecha por Su Santidad Juan XXIII, el 19 de marzo del corriente año, se celebran en estos días, en Villafranca de Bierzo, donde se conserva su cuerpo, solemnes cultos y homenajes al Santo capuchino, que vivió y murió siendo súbdito de la Corona de España. Los actos han sido organizados por la Provincia religiosa de los capuchinos de Castilla y asistirán a ellos los obispos de Astorga, Lugo y León, y cuatro vicarios apostólicos. Las fiestas culminarán el día 26 con la conmemoración histórica que leerá don Dalmiro de la Valgoma, de la Real Academia de la Historia. La misma Provincia religiosa prepara un homenaje solemne y oficial en Madrid, adonde será trasladado el cuerpo de San Lorenzo en fecha aún no determinada.

GUARDIA DE FRANCO

Mañana, día 24, a las ocho y cuarto de la noche, en el Hogar del Camarada, Cervantes número 1, primero, se celebrará la reunión general de la Guardia de Franco, recordándose a todos los camaradas pertenecientes a la misma la obligatoriedad de su asistencia. Asimismo, se invita al acto a cuantos camaradas y afiliados deseen asistir.

Acción Católica

VIGILIA DEL APOSTOL SANTIAGO

Se pone en conocimiento de todos los Jóvenes de A. C., que mañana, día 24, a las once de la noche, en la Parroquia de Santiago el Real, dará comienzo la reglamentaria vigilia del Apóstol Santiago, para terminar a las cuatro de la mañana con la santa misa.

Se recuerda que es obligatoria la asistencia para todos los Jóvenes de A. C. de la capital y se invita a todos los jóvenes que deseen asistir.

CIRCO ATLAS

(Instalado en los antiguos terrenos de la estación del ferrocarril)

HOY, DESPEDIDA

8 TARDE y 11 NOCHE

¡¡HERMANOS TONETTI!!

LOS REYES DEL HUMOR Y SU

Monumental Compañía Internacional

¡No pierda esta oportunidad!

¡Se va el Circo...! ¡Se va la risa!

VEA ESTE GRAN CIRCO QUE RECORRE EUROPA en este emocionante ¡¡ADIOS A LOGROÑO!!

HOY ¡¡ULTIMO DIA!!

TAQUILLA ABIERTA DE CINCO EN ADELANTE

EL MUNDO DE LAS ESTRELLAS

Por Carlos Amendares

Acaso el lector se sienta decepcionado al no encontrar correspondencia entre el título y lo que viene después, porque quizá haya entendido por mundo de las estrellas el espacio maravilloso tachonado de luminarias que constituye el ornamento inigualable del techo que cubre a nuestro mundo, pequeño pero importante. Las estrellas a que uno se refiere son las del cine.

No sentimos apetencia alguna a inmiscuirnos en la vida privada de tales personajes, ni parlotear sobre los vicios y virtudes tan exageradamente aireados, los primeros sobre todo, por una propaganda basada casi siempre en el escándalo. Pero el mundo de las estrellas de cine constituye un hecho real y cierto, un fenómeno del que no podemos desentendernos y al que de vez en cuando conviene referirse. Porque es distinto al nuestro, porque ejerce atracción sobre mucha gente ingenua y ambiciosa y porque nos da ejemplo de todo, de lo que debemos ser y de lo que no debemos ser.

Lo último que uno acaba de leer sobre la gran familia peliculera se refiere a cómo gastan su dinero. Alguien puede pensar que a nosotros no debe importarnos, pero, aunque desde un ángulo de visión personal eso sea cierto, mirando la cosa desde el punto de vista social, siempre interesa conocer las reacciones de esa gente ante el dinero.

Están muy lejos los tiempos en que los no aptos para hacerse con una fortuna le llamaban el "vil metal". En primer lugar, porque la denominación sería anacrónica, pues el dinero es ahora lo menos metálico posible; en segundo, porque el acceso a la riqueza no es tan difícil como antaño, y en tercero, porque ya no hay románticos dedicados a mirar con desprecio la posesión de abultadas cuentas corrientes. El romanticismo actual ha cambiado de signo y en vez de derivar hacia lo espiritual enfila su proa con toda decisión hacia la opulencia.

Por otra parte, si a uno le tienta el problema de cómo gastan su dinero las estrellas del cine, es precisamente por eso, porque es un problema. El dinero es apetecible y bueno en cuanto no constituye motivo de preocupación; es decir, en tanto en cuanto va sirviendo para la satisfacción de las necesidades indispensables del hombre. La cosa empieza a ponerse fea en el momento en que, por acumulación del mismo, surge el problema de qué hacer con él.

Uno, naturalmente, ignora cómo se lo plantean los miembros de esta casta de nuevos ricos que, en la mayor parte de los casos, han pasado de la extrema miseria al enriquecimiento desorbitado, pero lo que sí puede afirmarse es que este trance tiene necesariamente que constituir uno de los más decisivos de la vida de cualquiera, porque su futuro dependerá de la decisión que se adopte.

Muy pocos de estos grandes ganadores de dinero son luego buenos gastadores del mismo. Por regla general, lo despilfarran. Y por regla más general todavía ignoran que con una parte de eso que les sobra podrían contribuir a la felicidad de otros seres cuya vida es difícil porque su problema no es cómo gastar el dinero, sino cómo obtenerlo.

En parte sucede algo de lo mismo si descendemos de las alturas estelares cinematográficas y colocamos el objetivo en la sociedad que nos rodea. Cuántos problemas de inversión de dinero, cuántos dolores por asegurarse unos rendimientos mayores. No puedo evitar el recuerdo que me asalta ahora de una frase que en los oídos de los ávidos de grandes intereses puede sonar a herejía económica, pero que escuché a un hombre muy conocedor del mundo de los negocios. Poco más o menos, era el siguiente modo: "Constituye un legítimo uso del dinero cuando para su colocación se tiene más en cuenta la función social que puede realizar que los intereses a producir". Es decir, menos tanto por ciento a cambio de mayor beneficio para el bien común. Pero ésta es una de esas verdades que suelen llamarse duras y a las que es difícil habituarse si el egoísmo ha echado profundas raíces en uno.

Inscripciones de variedades de frutales en el Registro del Instituto Nacional de Investigaciones Agronómicas

MADRID, 22.—Las variedades de frutales que se consideren interesantes y, por tanto, recomendables desde el punto de vista comercial, según disposición del Ministerio de Agricultura, quedarán especificadas e inscritas en el Registro de variedades de plantas del Instituto Nacional de Investigaciones Agronómicas, dependiente de la Dirección General de Agricultura.

La Dirección General de Agricultura publicará las primeras listas de variedades comerciales de frutales, que en principio serán de dos clases: Clase a) Considerada como preferente, reunirá aquellas variedades de características preferentes perfectamente delimitadas y en condiciones de inmediata difusión y comercio. Clase B) Relacionará aquellas otras variedades que, estando sometidas en los Centros de Fruticultura a estudio determinativo de sus características distintas, para su completa descripción técnica, presenten interés nacional, regional o local y, por tanto, se estime conveniente mantener su posible multiplicación para la venta.

A partir de la publicación de la presente orden ministerial, en la que figuran las normas complementarias para su cumplimiento, la venta de toda clase de frutales queda condicionada a que el viverista, al ofrecer una variedad de carácter general o local, describa sus características fundamentales.

HOY CINE AVENIDA

Desde las 5. — Programa doble. — A. mayores de 16 años.

DIVERTIDISIMO ESTRENO

Un título a recordar para su deleite y diversión

LA MAS EXPLOSIVA Y DISLOCANTE COMEDIA DE HUMOR DEL CINE EUROPEO

MISS CATASTROFE

Con Sofía DESMARETS y Philipe NICAUD

UN EXPLOSIVO DE HUMOR, ALEGRIA Y OPTIMISMO.

COMPLETARA el programa el SENSACIONAL film

MAGDALENA

EN TECHNICOLOR

Con MARTA TOREN y GINO CERVI

Salón refrigerado. — Perfumado por MERVI

EL MAYOR ESPECTACULO JAMAS FILMADO

¡La Torre de Babel! ¡El Becerro de Oro! ¡El Arca de Noé! ¡El Diluvio universal!, en una película de 1928, que supera el espectáculo de las supercintas de hoy

COMPLETARA el programa la singular película

El camino de la paz

Una impresionante reconstrucción objetiva y sincera de la Cruzada Española, con sus antecedentes en la vida nacional y álbum minucioso y emocionantísimo de sus principales batallas y hechos bélicos, montados con material documental inédito, perteneciente a los dos bandos combatientes.

Mañana: DOS sensacionales estrenos

Cine Avenida

Salón refrigerado — Perfumado por MERVI

Nuestros teléfonos

ADMON. ... 1561
GERENTE ... 1572
REDACCION ... 1537
DIRECTOR ... 1988

S. E. el Jefe del Estado recibe a las Comisiones de Zamora y Ribadelago

MADRID, 22.—Su Excelencia el Jefe del Estado, Generalísimo Franco, ha recibido en audiencia civil en el Palacio de El Pardo a la Comisión representativa de autoridades de Zamora y Ribadelago, acompañada por el ministro de la Gobernación.

El gobernador civil hizo entrega a Su Excelencia de un álbum que recoge una Memoria en la que está reseñada la labor realizada desde el momento mismo de la catástrofe hasta el momento actual, o sea, la primera fase de reconstrucción. A continuación pronunció unas palabras en las que expresó la respetuosa y profunda gratitud de los habitantes del pueblo de Ribadelago a Su Excelencia el Jefe del Estado por el desvelo e interés que ha puesto en ayudar a este pueblo para mitigar los rigores de la catástrofe sufrida y el honor y gran beneficio que le hizo con su adopción.

Su Excelencia el Jefe del Estado le contestó con breves palabras, en las que reflejó su gran interés por la sufrida localidad y su propósito de estimular la ayuda precisa hasta la total normalidad de Ribadelago, cuyos sufrimientos ha compartido.

Conversaciones de los primeros ministros japoneses y franceses

Selassie y De Gaulle parecen de acuerdo respecto a Somalia

PARIS, 22.—El jefe del Gobierno japonés, Nobusuke Kishi, ha comenzado en esta ciudad importantes conversaciones con su colega francés, Michel Debré, en el Palacio Matignon.

Kishi ha pasado la mañana de hoy visitando París y colocando una corona de flores en la tumba al Soldado Desconocido, situada en el Arco del Triunfo.

Desde allí se dirigió al Palacio Matignon, donde fué recibido inmediatamente por M. Debré. En los medios competentes se informa que los principales temas de las conversaciones fueron las relaciones entre el Este y el Oeste y los problemas económicos franco-japoneses.—(Efe).

DE ACUERDO

PARIS, 22. — Se cree que el emperador de Etiopía y el presidente De Gaulle han llegado a un acuerdo en sus conversaciones para oponerse al pretendido proyecto británico de unir la antigua Somalía Italiana al protectorado de la Somalía Inglesa.—(Efe).

ESTUDIANDO UNA PETICION TUNECINA

OSLO, 22.—El Gobierno noruego está estudiando una petición tunecina para adquirir municiones de una fábrica noruega, anunció un representante del Ministerio de Asuntos Exteriores.

Añadió que el Gobierno necesita más información para asegurarse de que el Gobierno tunecino es el verdadero comprador.

El pasado mes de diciembre, el Gobierno estuvo a punto de ser derrotado en el Parlamento, después de un debate sobre el envío de armas a Cuba durante la revolución contra Batista.—(Efe)

LAS ARMAS LISTAS PARA ENTRAR EN ACCION

Tal es la orden de la Marina estadounidense a todos los aviones que patrullan en el Pacífico cerca de las costas comunistas

Está relacionada con el ataque a un avión yanqui, el pasado junio, en el Mar del Japón

WASHINGTON, 22.—La Marina de los Estados Unidos ha ordenado a todos sus aviones que patrullan por las proximidades de las costas comunistas que lleven sus armas listas para entrar en acción en cualquier momento, según se informa en esta ciudad.

El comandante de la Flota del Pacífico, almirante H. G. Hopwood, ha declarado que continuarán los servicios de patrulla por los espacios intercontinentales a menos que se ordene lo contrario, "puesto que existe la posibilidad de que las hostilidades entre las potencias occidentales y el bloque chino-soviético comiencen en cualquier momento".—(Efe).

* * *

WASHINGTON, 22.—Con relación a la orden dada por el comandante en jefe de la Flota norteamericana en el Pacífico, almirante Hopwood, según la cual los aviones navales estadounidenses que operan cerca de las costas comunistas deben tener sus armas listas para entrar en acción en cualquier momento, se hace constar que dicha orden está relacionada con el ataque a un avión naval norteamericano en el Mar del Japón el pasado día 16 de junio. Dicho avión resultó averiado y un miembro de su tripulación herido.

La orden figura en un documento aprobado personalmente por el almirante Burke, jefe de Operaciones Navales. Dicha orden ha sido publicada conjuntamente con el resultado de los datos recogidos por una Comisión que investigó el incidente.—(Efe).

LA AYUDA EXTERIOR NORTEAMERICANA

WASHINGTON, 22.—El Congreso ha aprobado un proyecto de ley, y enviado al presidente Eisenhower para su firma, por el que se autoriza un crédito de 3.556.200.000 dólares para ayuda exterior.

El proyecto definitivo fué aprobado por la Cámara por 257 votos contra 153, y por el Senado por simple votación oral.—(Efe).

Concentración de cigüeñas

BARCO DE AVILA, 22.—Centenares de cigüeñas, procedentes del centro de España, que han abandonado sus nidos de las torres de Castilla, se han concentrado en el término municipal de Hoyos del Espino, frente a los pinares en que están instalados los campamentos generales de las provincias de Avila y Salamanca. Las zancudas se agrupan al anochecer sobre las copas de los altos pinos.

Nuestros colaboradores

La monja de los cafés

Por Rafael Martí Orberá

—¿No hay nada para mis chicas?... ¡Vamos, alguna cosita! Aunque sólo sean cinco duros...

La monjita trotacalles es menuda, feucha; pero tiene unos ojos vivos, tan alegres como dos rapaces traviesos. Ríen los ojos y ríe la boca haciendo simpática la caruca insignificante: su sonrisa perenne, de matiz infantilmente pícaro, es como ese gorrión golfillo de las calles madrileñas que salta delante de nuestro paso picando migas e insectillos, sin huir, sin espantarse: la sonrisa de la pedigüeña no huye ni se espanta por la frase ineducada, grosera, incluso procaz, respuesta a veces a su muletilla, repetida ante cada velador de las terrazas veraniegas.

—¿Una limosnita para mis niñas, señores?...

Pertenece a un Instituto pobrísimo, amparador de las hijas de nadie. Se acompaña de una acogida —carita blanca, trenzas del color del trigo, ojos con ojeras de sueño—, tira de su mano como se tira de la cuerda de un perrillo que se resiste a caminar; porque la criatura se cansa del ajetreo callejero, del ir y venir entre las gentes... La monja andarlega tráela como cimbel: su uniforme colegial es nuevo, y aunque de tela pobre, parece rico junto a los hábitos de la monja y sus zapatones grandes como zuecos: ella mueve a risa, la niña a compasión, despierta la simpatía de los corazones sencillos.

La monjita tiene vista de águila para "el personal". Su campo de operaciones es la calle de Sevilla, el trozo de Alcalá a Cibeles: Bancos, cafeterías de postín, bares "bien"... La hora del aperitivo, la más propicia para el "atraco" Va de mesa en mesa, con sus haldas vuelosas, sus ojos risueños:

—¿Una limosna? Dios les pagará...

Pocos, muy pocos, acompañan a su moneda un gesto amable: los más dan su caridad con mohín malhumorado. (Acaso allá dentro, en su corazón, una vocecita dice: "Estás aquí gastando, tirando tu dinero frívolamente, tontamente; esa religiosa, en cambio, gasta su caudal de salud sabiamente, santamente: compara").

Sí, parece como si el paso de la monjita viniese a recordarles que esos botellines, esas naderías agradables, les cuestan unos duritos... Quizá en los ojos de la monja, tan reidores, leen una acusación: "¿Veis esta pequeña que me sigue?... Mirad su cara pálida, anémica... Pues ésta es la más presentable de mi colección. Tengo en nuestro asilo todo un muestrario: el muestrario de la miseria. Pagan por faltas que no son suyas: son vuestras... ¡Y son tantas, tantas, las pobres hijas de mi alma!... Tantas que tenemos echado el completo; no nos caben más en casa. Y a las que tenemos sólo se les puede matar el hambre. ¡Con lo que tú, y tú, y tú, malgastáis, sin daros cuenta de que hay hambre!".

He aquí lo que va diciendo la mirada, el sonreír suave, acusador para tantos: el acusado encaja el impacto con fastidio, la sonrisa se le clava como un alfiler:

—¡Qué tostón de monja!

—¡Y está prohibida la mendicidad!

—Para éstas hay franquicia...

Son tres señoras mayores; beben unas cañas, mordisquean unas gambas; el gesto de las tres es rudo, pero la monjita no se entera; ya les tiende su mano:

—¿Para mis niñas, señoras?

Dos no oyen; la tercera se pone el pitillo en la boca para tener las manos libres, abre su bolso...

—Dios se lo pague.

Ahora es una peña flamenca, la preside un torero de moda: admiradores y parásitos hablan, ríen fuerte:

—A ver lo que me dais, simpáticos.

Sobre la mano abierta cae una lluvia bienhechora. El torero tira de cartera, toma un billete grande, lo deja caer en el mármol, como dejaría caer una onza, "¡olé!".

Ahora, los claros ojos risueños se empañan; es una niebla de lágrimas:

—Dios les ampare, hijos. Gracias, gracias. Ya pediré por todos; el Señor da el ciento por uno.

Se va, Alcalá abajo, contando sus dineros.

—¿Es mucho, Madre?, pregunta la nena.

—¡Bastante para pagar el pan que debemos y el del día!

"El pan nuestro de cada día"... ¿Y mañana?... Dios proveerá.

Sigue adelante con su "ritornello": "Una limosna por caridad, señores"... Al paso, flores como ésta:

—¡La monja de la muletilla! ¡Y que no cambia el disco! Mientras, ella va pensando: ¡Con lo que os dejáis en estos veladores, cuántas pobrecitas podríamos mantener!

Pero de esto no se entera nuestra conciencia: nuestra conciencia, de ordinario, duerme. Y si despierta, acaso, nuestro egoísmo le tira un puñado de tierra a los ojos: la cegamos, para que no vea.

(Es una exclusiva de "Serco". Prohibida la reproducción).

CRUCIGRAMA

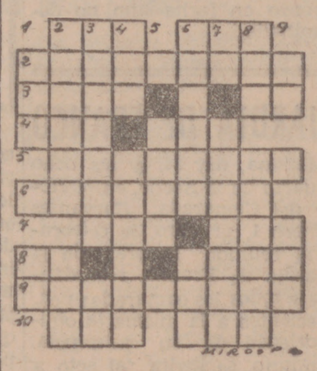

NUMERO 1.203

HORIZONTALES. — 1: Tranquilidad. Nombre de varón. — 2: Autorizar un documento certificando de su legalidad. — 3: Agarraderas. Preposición. — 4: Al revés, llano. Personaje bíblico. — 5: Volverá a nacer. — 6: Al revés, insubstanciales, insipidas. — 7: Terminación numeral. Nombre de varón. — 8: Nota musical. Licor. — 9: Acorralárala. — 10: Tuesto. Demostrativo.

VERTICALES — 1: Acusativo plural del pronombre. Nota musical. — 2: Comprobará el peso. Adverbio de lugar. — 3: Sarracena. Forma del pronombre. — 4: Pueblo de la provincia de La Coruña. Cuarto mes del calendario republicano francés. — 5: En Aragón: madriguera. — 6: Uno de los siete sabios de Grecia. Labré. — 7: Mago de cierta película. Señoras de corta edad que servían a la reina. — 8: Artículo (pl.). Al revés, lugar poblado de árboles oleáceos. — 9: Letra griega. Constelación.

SOLUCION AL 1.202

HORIZONTALES. — 1: Cal. Pal. — 2: Hoteleros. — 3: Alón. So. — 4: Zas. Cat. — 5: Sibarita. — 6: Regalará. — 7: Acá. Apo. — 8: En. Anás. — 9: Salmonia. — 10: Oro. Asa.

VERTICALES. — 1: Haz. Es. — 2: Colase. Nao. — 3: Atosiga. Ir. — 4: Len. Bacilo. — 5: Cala. — 6: Pelará. Ame. — 7: Ar. Tiranos. — 8: Los. Tapana. — 9: So. Osa.

La persecución comunista de los católicos en Checoslovaquia

Un artículo de «L'Osservatore Romano»

CIUDAD DEL VATICANO, 22. "L'Osservatore Romano" denuncia la persecución comunista de los católicos en Checoslovaquia. El periódico, en un editorial de su primera página, dice también: "En Checoslovaquia, de igual modo que en otros países dominados por los comunistas, los llamados Comités para asuntos ciudadanos intentan convencer al pueblo para que sustituyan los sacramentos y ritos católicos, tales como el bautismo, el matrimonio, etc., por ceremonias puramente civiles". "L'Osservatore" recuerda el juicio que se celebró en la ciudad de Mitra durante el mes de abril y en el cual catorce estudiantes de Teología fueron acusados de reunirse secretamente para continuar sus estudios a raíz de la supresión de los Seminarios diocesanos. El Tribunal los declaró culpables, condenando a los catorce a penas que oscilan entre uno y ocho años de cárcel. Señala también el periódico del Vaticano la existencia de un boletín eclesiástico impreso en Checoslovaquia y remitido al extranjero con objeto de dar la impresión de que la vida religiosa de los católicos en Checoslovaquia transcurre feliz y serenamente. Estas miserables páginas, en realidad, demuestran todo lo contrario y es el persistente intento de crear la Iglesia para fines políticos y propagandísticos.—(Efe).

AFICIONADOS A LA FOTOGRAFIA
Sacará el máximo partido de vuestros clisés
FOTO ARANDA
SAGASTA 8. - Teléfono 4604
Máxima garantía en todos nuestros trabajos.

Los beneficios de reserva por arranque de viñedo

MADRID, 22.—El derecho a disfrutar de los beneficios de reserva por arranque de viñedo, en los casos en que la finca para la que se concedieron con anterioridad a la publicación de la orden del Ministerio de Agricultura de 28 de enero de 1959 quede afecta a la concentración parcelaria, se trasladará a la finca nueva adjudicada por una superficie igual a la que se disfrutaba en aquélla, siempre que, de acuerdo con lo dispuesto en la norma citada, no se haya agotado aún el plazo o los plazos correspondientes.

En estos casos, el jefe de la Delegación del Servicio de Concentración Parcelaria expedirá una certificación en la que se describirá la parte del lote de reemplazo al que se traslada el beneficio, con expresión de la superficie sobre la que recae, y hará constar que dicha certificación permite obtener una producción de trigo o algodón equivalente a la que obtenía en la finca primitiva.

Más de un millón de hectáreas de bosque destruídas en el incendio de Terranova

Tormentas con víctimas producidas por los rayos en distintas provincias españolas

SAN JUAN (Terranova), 22.—Un representante del Departamento Forestal de Terranova ha manifestado que un incendio declarado en los bosques de Labrador "está completamente fuera de control".

Añadió que el fuego, que arrasa la escasamente poblada zona de frontera entre Quebec y Labrador, resulta imposible de dominar debido a lo accidentado del terreno y que diez mil hombres, que combaten contra las llamas, no pueden hacer más de lo que hacen.

Manifestó asimismo que más de un millón de hectáreas de bosque maderable ha resultado destruído desde que se inició el incendio hace doce días.—(Efe).

MUERTOS POR RAYOS

ZAMORA 22.—En el sitio denominado "El Tierro" del término municipal de Manzanal del Barco, el vecino de dicho pueblo Vicente Gago, de 20 años de edad, que dentro de pocos días iba a contraer matrimonio, fué alcanzado por un rayo cuando estaba trabajando y quedó muerto en el acto.

Otra chispa eléctrica cayó sobre un roble en la dehesa Peñarroja, del término municipal de Palacios del Pan, y provocó un incendio, que fué sofocado por los vecinos de Aoendra y de Palacios. Las pérdidas representan unos seiscientos kilos de trigo.

* * *

PAMPLONA, 22.—Una nueva e impresionante tormenta ha descargado sobre la parte Norte del término municipal de la villa de Artajona. Cayeron numerosas chispas eléctricas, una de ellas sobre un corral en el que se habían refugiado varios agricultores que se encontraban dedicados a las faenas del campo. Resultó muerto en el acto Evaristo Erice Arizu, de 44 años, casado, y también murieron un jumento, propiedad de la víctima, y una oveja.

A lo largo de la carretera de aquella localidad a Pamplona han caído también otras chispas eléctricas, destrozando buen número de árboles y la línea telefónica. La citada localidad quedó incomunicada con la capital y el resto de la provincia.

* * *

ARCOS DE JALON (Soria), 22.—Una chispa eléctrica mató a un vecino de Ariza que estaba trabajando en la vega. Otras descargas mataron a una mula en Almaluez y a una vaca en Utrilla, localidades lindantes entre sí.

MUERTA POR EL TREN

SAN SEBASTIAN, 22.—A su paso por el apeadero de Loyola, el tren "Talgo" ha arrollado a Matilde Barragué, viuda, de 70 años de edad, que vivía en un caserío de las cercanías. Esta mujer se hallaba esperando a otro tren y no se sabe si intentó cruzar la vía o, por encontrarse demasiado cerca del carril, fué enganchada por el tren, que la despidió, seccionándole una pierna y un pie y destrozándola todo el cuerpo.

HERIDOS CON UNA BOMBA GRANIFUGA

ZAMORA, 22.—En el pueblo de Pueblica de Valverde, el vecino Zacarías Galende García, de 56 años, advirtió que un nieto suyo, Agustín Cid García, manipulaba en un artefacto extraño. Comprobó que se trataba de una bomba granífuga de las utilizadas contra las tormentas y, al arrebatársela al pequeño, el artefacto hizo explosión, causando heridas muy graves al abuelo y gravísimas al pequeño. Los dos heridos fueron trasladados a esta capital e ingresados en una clínica.

Nuevos aviones para la línea Madrid-Bilbao de la «Aviaco»

MADRID, 22. — La distancia entre Madrid y Bilbao ha quedado reducida a cincuenta y seis minutos de vuelo con la puesta en servicio por la Compañía "Aviaco" del primero de una serie de modernísimos "Convair 440 - Metropolitan", con los que la Compañía renovará su flota aérea.

Al vuelo inaugural asistieron invitados de la Prensa, Radio y Televisión, así como una nutrida representación de agencias de viaje españolas.

El "Convair 440-Metropolitan" es un moderno avión, equipado con radar, con una capacidad para cuarenta y cuatro pasajeros y un techo de seis mil metros. El vuelo a Bilbao se realiza por la ruta aproximada de Somosierra-Burgos, a una altura media de unos cuatro mil metros.

La puesta en servicio de este nuevo aparato merece un hito trascendental en la historia de esta Compañía aérea española, que no ha dudado en realizar el costoso sacrificio que supone la adquisición de tan modernos aviones para adecuar la navegación aérea española a la de otros países.

La Compañía, que en un principio tenía intención de realizar el vuelo inaugural de su primer "Convair" a Málaga, eligió finalmente Bilbao, por haber sido en la capital vizcaína donde, en 1948, se fundó la empresa.

PIDA
SANDARU
REFRESCO NATURAL
UN NARANJA
UN LIMON

Se aprueba el convenio colectivo de trabajo

entre las Cajas de Ahorro y el Sindicato de Banca

MADRID, 22. — Por resolución de la Dirección General de Trabajo se aprueba el convenio colectivo entre las Cajas de Ahorro y Monte de Piedad y el Sindicato Nacional de Banca, Bolsa y Ahorro.

Las cláusulas de este convenio tendrán fuerza obligatoria para todas las Cajas de Ahorros que en la actualidad se rigen por la Reglamentación Nacional de Trabajo en las Cajas de Ahorro Popular. La Confederación Española de Cajas de Ahorro Benéficas y el Instituto del Crédito en las Cajas Generales de Ahorro aplicarán a su personal las mismas normas y en igual cuantía que las Cajas en su sede central.

El convenio entrará en vigor a partir de hoy, fecha en que se publicará en el "Boletín Oficial del Estado", y sus efectos económicos tendrán lugar a partir del primero de enero de 1959 y su efectividad lo será por dos años completos.

Con el fin de obtener una mayor productividad y para aplicarla en función de ésta, se amplía en cada uno de los años de vigencia del convenio la disposición adicional segunda de la vigente Reglamentación Nacional de Trabajo en las Cajas Generales de Ahorro Popular de 27 de septiembre, aumentando en dos pagas más las señaladas en dicha disposición adicional. Estas mejoras podrán absorber dentro de las normas legales vigentes de aplicación aquellas otras mejoras o beneficios económicos que las Cajas hubieren concedido anteriormente con carácter voluntario. No repercutirán en seguros sociales ni serán computables para el plus familiar. Las pagas que se establecen serán hechas efectivas una en el mes de junio y otra en el de noviembre, y la parte restante, si la hubiere, dentro del mes siguiente al de la fecha en que las Juntas o Consejos aprueben el balance del ejercicio. Se crea una compensación económica de "quebranto de moneda" para todo el personal que efectúe labores de caja y ventanillas y se confirma el carácter a extinguir de la escala auxiliar.

Tanto los empleados como los subalternos tendrán anualmente de veinte a veinticinco días naturales de vacaciones, según lleven menos de diez años o veinte de servicio.

El señor Martín Artajo, presidente de la Asociación Católica Española de Propagandistas

ROMA, 22.—La emisora vaticana anuncia la elección de don Alberto Martín-Artajo, exministro de Asuntos Exteriores del Gobierno español, como presidente de la Asociación Nacional Católica Española de Propagandistas.

La elección, señala Radio Vaticano, se verificó en la Asamblea General de dicha organización.—(Efe).

239 instituciones docentes privadas declaradas centros de «interés social»

MADRID, 22.—El Ministerio de Educación Nacional ha declarado, al amparo de la legislación vigente, centros de "interés social", para otorgarles las ventajas que dicha declaración supone, principalmente en la construcción de edificios, el siguiente número de instituciones docentes privadas: Colegios Mayores y Residencias universitarias, 18; colegios de Enseñanza Media, 144; centros privados de otras enseñanzas, 77. En total, 239

Los préstamos otorgados por el Instituto de Crédito de la Reconstrucción Nacional para las obras y adaptaciones en los centros declarados de interés social exceden en julio de 1959 a los seiscientos millones de pesetas.

La declaración de interés social señala a las instituciones que la reciben la obligación de mantener en su alumnado un régimen preferente de protección escolar y a cumplir funciones de orden social y de perfeccionamiento educativo que puedan ser considerados como ejemplares.

SGCB2021

DEPORTES

MENESTRA DEPORTIVA

Lo que Bahamontes entrega a sus compañeros

Quiere decir el enunciado lo que el magnífico triunfador Federico Martín Bahamontes ha ganado personalmente en la Vuelta Ciclista a Francia, que de manera tan rotunda se ha adjudicado en su edición de 1959, pues ya es sabido que todo el dinero acumulado por premios, etapas, montaña, puntos, combatividad, renta del "jersey amarillo", etc., lo distribuye íntegramente entre sus compañeros del equipo español que le acompañó en la prueba, donde ha demostrado no sólo su gran clase de campeón, sino que sabe dosificar su esfuerzo para mantenerse siempre en plano superior a los adversarios, sean los "ases" que sean.

La cuantía de lo que a Bahamontes corresponde y que pone íntegramente a disposición del equipo para que su director técnico, Langarica, lo distribuya con arreglo a los kilómetros que cada uno haya recorrido, según acuerdo previo, es de 3.714.000 francos, que, unidos a los conquistados por los restantes corredores españoles, suman cerca de cinco millones de francos para dicho reparto.

Sin embargo, no es la parte crematística la que interesa de este "Tour" recién finiquitado, sino la demostración de que un equipo español bien dirigido y con una sola figura sobresaliente ha logrado para la Patria un triunfo con resonancia mundial, y ha puesto a su vez de manifiesto cuán dañosas son para el ciclismo español rivalidades en que una pasión, tan injustificada como fomentada con insensatez, se ponen por encima de los sentimientos netamente deportivos, que sólo deben tener una meta: España.

Suponemos que habrá homenajes de carácter oficial y nos parecen imprescindibles, pero lo mismo Bahamontes que Langarica se han hecho arceedores a otro popular, que estamos seguros será organizado, haciendo también partícipes a los restantes corredores del equipo y a sus eficaces colaboradores.

Para los aficionados a manejar los números y establecer comparaciones, diremos que las ganancias de los más caracterizados rivales de nuestro Bahamontes fueron como sigue:

Darrigades, 3.167.000 francos; Anglade, 2.443.000; Anquetil, 1.566.000; Riviere, 1.439.000; Gaul, 1.318.000; Graf, 1.102.000; Cazala, 970.000; Hoevenaers, 796.000; Baldini, 761.000; Vermeulin, 728.000; Pauwels, 592.000; Robinson, 566.000; Bruni, 532.000; Queheille, 490.000; Dejouhannet, 446.000; Adriaenssens, 466.000; Le Dissez, 465.000; Van Aerde, 440.000; Favero, 320.000; Rohic, 177.000; Geminiani, 160.000; Bobet, 152.000; Bisilliat, linterna roja de la gran prueba francesa, 15.000, y el clasificado en el puesto número 59, Rostollan, solamente ganó 2.037 francos. Tan sólo tres corredores, Andrew, que se retiró en la tercera etapa; Retvig, que lo hizo en la séptima, y Durlacher, que desapareció en la décima, no cobraron un solo franco.

En lo que a ganancias por equipos se refiere, Francia acumuló más de 12 millones; Bélgica, cerca de 10; Oeste-Sudoeste, casi siete; Centro-Mediodía, más de cinco y medio, y los restantes, incluído el de Italia, muy por bajo del español.

Por hoy, nada más, pues de fútbol local, que es lo que nuestros lectores esperan, seguimos sin poder darles una sola noticia más de las ya conocidas, salvo que siguen las gestiones.

LACUESTA

RESULTADOS DEL VII CONCURSO DE PESCA DEPORTIVA

Organizado por la Cofradía «San Bernabé», de Educación y Descanso

Pudo, al fin, completarse el concurso de pesca deportiva que cada año viene organizando, y siempre con éxito, la Cofradía Deportiva de Pescadores "San Bernabé", de Educación y Descanso.

Desde que se realizó la primera fase, el 26 de abril último, tantas veces como se anunció la segunda hubo que suspenderla porque así lo exigía el mal estado de las aguas del Ebro, hasta que el pasado día 18 de julio, fecha en que se celebraba el campeonato de la especialidad dentro de la II Olimpiada Sindical, y del que ya hicimos referencia, pudo también completarse esta competición, que ha sumado un nuevo triunfo para la Cofradía, para lo cual hubieron de ser trasladados los 60 concursantes, en magníficos autobuses, a las cercanías de San Asensio, tramo lindante con la estación del ferrocarril, elegido y marcado por la directiva.

Esta segunda fase dió principio a las ocho y media de la mañana de dicho día y terminó a la una y media de la tarde, hora en que se realizó la recogida de la pesca capturada para sumarla a la lograda en la primera y establecer así la clasificación definitiva con el siguiente resultado:

MAYOR PIEZA CAPTURADA

1.—Don Julián Alonso Aguirre.
2.—Don Daniel Fernández Hervias.
3.—Don Dionisio Miguel Baigorri.

MAYOR NUMERO DE KILOS

1.—Don Juan Verdú Garrido.
2.—Don José Luis Agost.
3.—Don Rogelio Santín.

MAYOR NUMERO DE PIEZAS

1.—Don Alfredo Rábanos.
2.—Don Antonio Gil Grijalba
3.—Don Eutiquio Hernández.

De los 60 participantes fueron clasificados 30, a los que serán entregados los premios en un acto que tendrá lugar, en fecha próxima, en el Teatro de Educación y Descanso.

De esta manera transcurrió la magnífica jornada en que pudo terminarse el concurso de la Cofradía San Bernabé, la cual nos ruega expresemos su gratitud a la Guardia Civil y autoridades todas de San Asensio, especialmente a la familia de don Benito González Abalos, propietario de la casa situada en el centro del trayecto, por las facilidades y desinterés con que atendieron a pescadores y acompañantes.

FUTBOLERIAS

KOPA, DE ACUERDO CON EL STADE DE REIMS

MADRID, 22.—Kopa se ha puesto de acuerdo con los directivos del Stade de Reims y del Real Madrid para su transferencia. El acuerdo ha sido firmado esta tarde.

El club belga Anderlech ha renunciado, muy deportivamente, a sus derechos en favor del Stade de Reims.—(Efe).

YA ES "PEPILLO" DEL REAL MADRID

MADRID, 22.—Esta mañana ha hecho su presentación en el Frontón Fiesta Alegre, local Social del Real Madrid, el desocial del Real Madrid, el de José García Castro, conocido por "Pepillo", y que ha sido traspasado por el Sevilla C. F. al club madridista.

"Pepillo" ha firmado los contratos y ficha en Sevilla, cuya Federación Sur remitirá los documentos a la Real Federación Española de Fútbol.

Después de su presentación al Real Madrid, "Pepillo" marchará de vacaciones hasta el día 17 de agosto, en que será presentado al nuevo entrenador, Fleitas Solisch, en la primera jornada de entrenamiento.—(Alfil).

PELOTA

EL SABADO, EN VERGARA, Ogueta - García Ariño I EN LA FINAL MANOMANISTA

Por fortuna, las alusiones sobre la posible y definitiva suspensión de la final manomanista que hacíamos días pasados, no se han confirmado. En cambio, ya es segura la celebración de tan importante pelea, que tendrá lugar el día fijado: el próximo sábado, 25, festividad de Santiago Apóstol, a las once y cuarto de la mañana, en el Frontón Municipal vergarés.

Los protagonistas, Ogueta, el campeón actual, y García Ariño I, el aspirante, ya han efectuado sus últimos entrenamientos en el teatro de operaciones y ya han elegido, asesorados por sus botilleros respectivos, el armamento. Ogueta eligió una pelota de 104'5 gramos y otra de 104'6, y García Ariño, una de 103'1 y otra de 103'5 gramos.

¿Revalidará Ogueta su título de campeón? Parece ser que los pronósticos se muestran favorables al alavés. Sin embargo, teniendo en cuenta la actuación del vizcaíno en la ya lejana semifinal contra Soroa, que fué sencillamente espléndida, puede afirmarse que García Ariño, en iguales condiciones, no sólo dará mucha guerra a su rival, sino que cuenta con muchas posibilidades de alzarse con el título. La verdad, nosotros no vemos la lucha tan favorable al alavés como hemos oído a algunos aficionados locales. Sin duda alguna, considerando muy equilibradas las fuerzas —equilibradas, eso es— entre los dos contendientes, el que de éstos sepa mejor dominarse los nervios llevará las de ganar, porque por juego, en esta modalidad individual, concederíamos un empate...

Después del mano a mano se jugará otro partido, y, según costumbre, por la tarde, a las cuatro, habrá nuevo festival, y como combinación base jugarán los hermanos Arriarán contra Barberito I y Soroa. De complemento, otros dos partidos.

CONTRACANCHA

Rodolfo Rodríguez Eguía atraviesa el Estrecho de Gibraltar

HA CUBIERTO LA PRUEBA EN 3 HORAS 29 MINUTOS, BATIENDO LA MARCA DE AGUSTIN SANTIAGO ORTIZ CON 36 MINUTOS DE DIFERENCIA

TARIFA, 22.—A las 9'24 horas, y desde la isla de las Palomas, en la costa de Tarifa, se lanzó al agua Rodolfo Rodríguez Eguía, de 31 años, para intentar cruzar a nado el Estrecho de Gibraltar.

Rodríguez Eguía es empleado de una entidad eléctrica de Santander y está muy bien preparado para realizar la prueba, ya que lleva entrenándose varios meses. De conseguir el triunfo participará en el "marathon" del Canal de la Mancha en el próximo mes de agosto, prueba organizada por el diario londinense "Daily Mail".

El viento Poniente favoreció al nadador, que comenzó la travesía con la especialidad de "crawl".

Numerosas personas presenciaron la partida de Rodolfo Rodríguez. En un bote de remos dirigen al nadador los prácticos en corrientes del Estrecho Fernando y Antonio Gurrea, y su preparador, el nadador Milo. Le sigue la barca de recreo "Coyote", que ocupan dos cronometradores del Frente de Juventudes, el fotógrafo de "Alfil" y otras personas.

Una vez que el entrenador frotó el cuerpo de Rodolfo con grasa, y tras las órdenes dadas por los prácticos, el nadador se arrojó al agua, dificultándole su marcha un hilero —una corriente de agua— que aquél pudo vencer a los pocos minutos. Sigue avanzando el nadador, aunque con algunas dificultades debido a las corrientes.—(Alfil).

NADA MUY ANIMADO

TARIFA, 22.—A las diez y media de la mañana, el nadador Rodolfo Rodríguez Eguía se hallaba a dos millas del punto de partida, nadando normalmente y sin que las corrientes le hubieran desviado.

Poco después, a las once y cuarto, había pasado el centro del Estrecho, pero con un poco de desviación hacia el Este.

El viento de Poniente había aplacado algo a la citada hora, siendo de diez a doce nudos.

Rodolfo Rodríguez Eguía se encuentra muy animado y espera batir el record de la travesía, que ostenta el zamorano Agustín Santiago Ortiz, en 4 horas y 05 minutos.—(Alfil).

LA GRAN PROEZA

TARIFA, 22.—De verdadera proeza puede calificarse la travesía del Estrecho de Gibraltar por Rodolfo Rodríguez Eguía, estableciendo el record en 3-29, o sea, 36 minutos de diferencia con el que poseía Agustín Santiago Ortiz.

Esta mañana se lanzó al agua desde la costa de Tarifa y a partir de la primera hora aumentó en intensidad el viento de Poniente, con fuerte oleaje que rebasaba un metro, lo que hacía imposible que el barco que le acompañaba se acercase al nadador, quien ha realizado la travesía con fortaleza de verdadero campeón. Consiguió tocar tierra en Punta Cruces a las 12'53, lleno de facultades y sin haber tomado ningún alimento. Ha realizado esta empresa con tanto éxito que el nadador espera hacer un buen papel en la próxima travesía del Canal de la Mancha.—(Alfil).

TEMAS ACUATICOS

En pleno verano

Estamos ya dentro de la época veraniega, y el que más o el que menos busca, en los días de fuerte calor, la caricia del agua, unos en las piscinas y la mayoría en los ríos. Pero estos últimos lugares, la mayor parte sin debida vigilancia, son a veces escenarios de desgraciados accidentes que cuestan al cabo del año muchas vidas.

La mayoría de estos accidentes son siempre causados por imprudencias y descuidos lamentables; por eso no está de más tener siempre presente algunos pequeños detalles para evitarlos.

En primer lugar, es conveniente no bañarse solo, sea cual fuere la razón que le impulse a uno a hacerlo. En caso de accidente se corre el riesgo de que no haya socorro. No es aconsejable el agua demasiado fría, es decir, con temperatura que no alcance los 14 ó 15 grados; el agua fría puede producir, en las personas poco acostumbradas, accidentes mortales por hidrocución, congestión ayer, pero cuyos efectos son los mismos.

No se debe permanecer sin moverse al sol hasta antes del momento justo del baño, ni dejar menos de tres horas de digestión después de haber comido.

Aunque muchos crean que las piscinas son antihigiénicas, las ventajas que reunen son innumerables. En una piscina deportiva, como es la de nuestro Cayaks Club Náutico, donde prácticamente nadie puede ahogarse, y en donde hay muchas personas que saben nadar, enseguida aprende a nadar el que acude a ella por lo que ve y por lo que le enseñan. Hace unos pocos años, pocos sabían nadar el "crawl" y ahora es cosa corriente verlo en piscinas, ríos y playas. Esto se debe a las piscinas, con sus profesores y compañeros que nadan y que nos enseñan a nosotros.

Otras ventajas son los vestuarios, duchas y el poder practicar cómodamente la natación, sin peligro a las supersticiones y tradiciones sobre el agua con que la vulgaridad ha rodeado al líquido elemento, y sobre cuyo tema, por su importancia, nos ocuparemos el próximo día.

RAUL HERRAN

Temas riojanos — Meditaciones intranscendentes

Olvido y reparación

Por Diego Ochagavía

Somos fáciles a lamentarnos, rasgando vestiduras en señal de duelo, cuando el fracaso muerde en nuestras carnes y la realidad, con su elocuencia, viene a matar acariciadas esperanzas. El naufragio de nuestras ilusiones nos refugia en la inconformidad y nos da fuerzas para agarrarnos, bajo cualquier pretexto —a veces fútil y de total inanidad—, a la tabla, salvadora y consoladora, que nos permita motejar de injusticia, falta de equidad, vicio u olvido, lo que acaso sólo es efecto de nuestro amor propio herido, defecto de planteamiento, error de procedimiento u otra cualquier causa. También puede ocurrir que el fallo sea por nuestra culpa u omisión, y al hacer examen de conciencia, raro será confesemos que, efectivamente, nos corresponde, y reconozcamos una negligencia que nos afecta, y menos aún, lagunas en la labor de roturo, de preparación y acondicionamiento, pues preciso es tener presente que para recoger cosecha es previa e indispensable la buena sementera.

Se repite frecuentemente —y cierto es— que la Rioja precisa muchas cosas, y múltiples concesiones y ayudas. Pero si así, efectivamente, se conoce en las altas esferas que puedan otorgarlas, no es porque la Rioja se haya puesto de manifiesto. Habrá sido una autoridad o un particular, una corporación, un grupo de intereses afectados, pero la región, como tal, raramente ha hecho en parte alguna un eficaz acto de presencia. Se limita a vivir de su propio jugo, consumiéndose en un individualismo feroz que la aisla y perjudica. Se la conoce exteriormente por sólo la fama y la gloria de sus productos, y es de las provincias españolas donde menor es el número de sociedades explotadoras de riquezas —que llegan donde el solo capital individual no alcanza— porque mayor es el índice de su insolidaridad. No se une, como otras regiones hermanas, para hacer la propaganda genérica de sus producciones típicas, ni para publicidad turística y airear sus bellezas y tesoros artísticos, ni hace acto de presencia, como tal país, en donde pudiera conseguir, en donde debiera estar y en donde le corresponde, orgullosamente, difundir historia y antepasados, hijos suyos que, al destacarse, honraron a su tierra.

Tales consideraciones, lector amigo, nos las dicta una noticia publicada en pasados días por la Prensa: "Botadura de la fragata rápida "Marqués de la Ensenada" en el Ferrol del Caudillo. La ceremonia fué presidida por el ministro de Marina, almirante Abárzuza". Hacemos nuestra composición de lugar y hallamos: un nuevo buque, bautizado "Marqués de la Ensenada", y la Rioja ausente en el acto de la botadura.

El marqués de la Ensenada, uno de sus más ilustres nacidos, es timbre de honor para cualquier región y cualquier patria. No se le hizo justicia en vida, ni la merecida después de muerto, y ahora que, con esta botadura, se pone la primera piedra para su rehabilitación, no podemos, los riojanos, pecar de indiferentes, y obligación nuestra es la exaltación de quien nacido en el seno de una familia económicamente débil, fué oficial de la Armada, Caballero Santiaguista y Calatravo, Tolsón y Marqués, Ministro Universal, siempre señor y extraordinario gobernante. El fué el autor de sensacionales memorias y representaciones, que aún, en nuestros tiempos, son de actualidad. A él se debe el primer Catastro Español, monumento que aún se admira y no se comprende cómo pudo ser realizado; él se ocupó de puntos de gobierno, política y economía, sin olvidar ninguno de los grandes problemas nacionales relativos a Comercio, Industria, Caminos, Canales, Regadíos, Repoblación Forestal, Enseñanza, Minería, Ejército, Marina, Colonias, etc. El buscó el asesoramiento de los más destacados especialistas nacionales y extranjeros, entre ellos el irlandés Bernardo Ward y el geógrafo don Tomás López, que hace doscientos años realizaban los mismos viajes de intercambio que hoy tienen lugar, en busca de técnicas y organizaciones industriales. El fomentó la Marina, reparó los astilleros y propuso la construcción de seis bajeles para emplearse contra los moros y defender las costas de España; ocho para viajes a América, y seis anuales en El Ferrol, Cádiz y Cartagena, más tres en La Habana, hasta completar la dotación de 60 navíos de línea, 65 fragatas y embarcaciones menores. El, con ayuda del santanderino don Juan Fernández de Isla, construyó, en breve plazo, los mejores navíos —envidia de las potencias extranjeras— de la Armada española, según dictamen de los célebres nautas nacionales Jorge-Juan y Ulloa, alguno de ellos tan extraordinario como el "Guerrero", que alcanzó la edad centenaria en el servicio de España, y aún figuraba en la lista oficial, en activo en tiempos de Isabel II.

Hombre tan excepcional e infrecuente, que, después de destruirle y ocasionar su ruina, lo ensalzaron sus propios e irreconciliables enemigos: el ingrato rey Fernando VI, que tan mal le trató; el astuto embajador inglés Benjamín Keene, y sir Tomas Robinson, que dejó escrito a propósito de nuestro paisano: "Su penetración, sus vastos conocimientos, su exactitud y actividad en la dirección de los negocios no tienen límites, y rara vez habrán sido excedidos por nadie. Por eso, celebrando su caída y exoneración, pudo añadir con no disimulada felicidad: "Los grandes proyectos de Ensenada para el fomento de la Marina han sido suspendidos. No se construirán ya más buques en España". Así, los galeones ingleses y holandeses podrían piratear a sus anchas en la impunidad de los mares y apoderarse, en orgías de crueldad y de sangre, del oro que, desde las Indias, transportaban las fragatas españolas

Pues bien, a este hombre, desterrado primeramente en Granada, y como injusta víctima del Motín de Esquilache, muerto en su destierro de Medina del Campo, se le viene a rendir tardía justicia con la dedicación de una fragata, en cuya botadura y acto de desagravio la Rioja brilló por su ausencia. El eclipse pudo ser debido a ignorancia, en cuyo supuesto es la Empresa Nacional Bazán, constructora, a quien le corresponde la culpa de la omisión por no haberlo dado a conocer oportunamente a nuestras autoridades, y ella es, por lo tanto, el triste motivo de nuestro alejamiento. Pero si, filósofos y fisiócratas, aceptamos la cómoda posición del "laissez faire, laissez passer", si adoptamos una actitud de apática indiferencia, si no actuamos urgente y eficazmente, y lo aceptamos, mansos y sumisos, por considerarlo hecho consumado, tanto equivaldrá a solidarizarnos con los que nos olvidaron, y reconocer implícitamente que al actuar como lo hicieron, obraron, en definitiva, conforme debieron haberlo hecho. Por ello, esta intrascendente, como todas, meditación, la dedicamos al último señor presidente de la Excma. Diputación Provincial, rogándole respetuosamente asuma la representación regional que le corresponde y eleve escrito a donde proceda, lamentando la —¡tente, pluma!— desmemoria con que en esta ocasión se ha procedido para con nosotros y la amnesia que dió lugar a la riojana preterición en acto en que el marqués de la Ensenada, aún en espíritu, se hallaba presente; y deseosos de repararla, ofrecer una acción positiva y rotunda, que solamente, a nuestro pobre entender, puede materializarse en que alguien —oficial o particularmente— recoja la iniciativa y ordene confeccionar la bandera de combate de esta nueva unidad, cuyo importe se logre en pública suscripción, para ser entregada ceremonial y solemnemente, y en la que las manos blancas de nuestras monjitas artistas hablen, con sus primores recamados, del espíritu de la Rioja, ampliamente orgulloso de haber sido cuna de tan ilustre procer. Y con prisa por cumplimentarlo, lo repitan a 30 nudos de velocidad, por el orbe entero, las 2.893 Tm. de desplazamiento del nuevo buque, con la energía de sus 60.000 H.P. y la rotundidez de sus 17 bocas de fuego que, ¡Dios lo quiera!, jamás tengan que emplearse en otros cometidos que los de exaltación riojana y salvas al pasear el pabellón español por mares de plena y bendita paz.

Análogas circunstancias concurrieron en la botadura del buque mercante "Rioja", en la que la Cámara Oficial de Comercio e Industria de Logroño se dirigió a la Empresa Nacional Elcano, que rindió todo género de explicaciones, y, por suscripción entre nuestros exportadores, confeccionó un bello repostero conmemorativo, pendiente hoy en su cámara de oficiales y entregado en destacada ceremonia, que al ser admirado en las muchas playas que visitó en sus singladuras ha hecho a las caracolas marinas dejar de reproducir rumores de olas, para convertirse en cuernos de la fama, que propongan por todos los rumbos la gloria de nuestra región y de sus inigualables producciones.

Bahamontes no puede correr en España hasta el 19 de agosto

MADRID, 22.—A partir del día 19 de agosto, Federico Martín Bahamontes, ganador de la Vuelta a Francia, actuará en España.

Dicho día correrá en Barcelona, para seguir después a Madrid, Palma de Mallorca, Zaragoza, Bilbao, San Sebastián, Burgos, Toledo, Córdoba, Cádiz, Sevilla, Gijón, Avilés, Mieres, La Coruña, Vigo y Torrelavega.

En total serán diecisiete actuaciones, una por día, a razón de unas 25.000 pesetas por jornada.

Con anterioridad a sus carreras de España, celebrará otras en Francia, Bélgica e Italia.—(Alfil).

La primera audiencia general de Su Santidad Juan XXIII en Castelgandolfo

CASTELGANDOLFO, 22. — Su Santidad Juan XXIII ha celebrado esta tarde su primera audiencia general en la residencia pontificia veraniega de Castelgandolfo. Acompañaban al Padre Santos los cardenales Tardini y Pizzardo, este último obispo de la cercana Albano.

Unas quince mil personas, italianas y extranjeras, llenaban el nuevo "auditorium" y la Plaza Mayor de Castelgandolfo. Juan XXIII les impartió su bendición desde un trono erigido en el magno salón. —(Efe).

Las ratas «roban» seis mil pesetas

BILBAO, 22.—En un almacén de cueros que existe en el Campo de la Salve, su dueño dejó sobre una mesa un sobre con seis mil pesetas en seis billetes de mil, colocando encima un peso a fin de que estuviera algo más seguro. Cuando volvió a recoger el sobre se encontró con que había desaparecido y, sospechando se trataba de un robo, dió cuenta de ello a la Guardia Civil. Sin embargo, pronto se convenció, por falta de indicios, que no había existido tal robo y supuso entonces que se trataba de alguna fechoría de las ratas. En consecuencia, rompió un trozo de muro, donde sabía existía una madriguera, y allí encontró el sobre, pero con sólo dos billetes. Profundizó un poco más y logró recuperar otros dos billetes, pero el resto, es decir, otras dos mil pesetas, no han aparecido por ninguna parte.

✝

LA SEÑORA

Doña Teresa Bolicón de Lafuente

(Viuda de Calderón)

Falleció ayer, a los 83 años habiendo recibido los S. S. R. I. P.

Su resignada hermana política, doña Valentina Eico, sobrinos, primos y demás familia, participan a sus amistades tan sensible pérdida y les ruegan una oración por el eterno descanso de su alma, por cuyo piadoso favor les quedarán muy agradecidos.

Logroño, 23 julio 1959.

Iglesia Parroquial: Palacio

Funeral y Misa de Réquiem: Mañana, viernes, a las 8'45

Domicilio: Trav. Palacio, 6.

SGCB2021

Dos mujeres de las que se habla mucho

Elsa Maxwell informa diariamente de los «trapos sucios» de los personajes más famosos a sus 40 millones de teleespectadores y 30 de lectores

María Callas --que tiene seis abrigos de visón-- emprendió al día siguiente de casarse un viaje «de bodas» de tres meses por América..... sola

María Callas y Elsa Maxwell, tan íntimas amigas como siempre, durante una de las muchas recepciones que constantemente y en cualquier país del mundo se ofrece en honor de ambas. — (Foto As Press International).

María Callas y Elsa Maxwell son amigas. O, por lo menos, así lo pregonan ellas a los cuatro vientos. Hace poco se reunieron en Madrid con motivo del concierto de la diva. María Callas—la "tigresa", como ella misma se califica—no suele defraudar a los cientos de miles de personas que esperan en todos los rincones del mundo su continua serie de genialidades. Ahora le ha tocado de nuevo la china a la Scala de Milán, con cuya directiva, como se sabe, había reñido hace algún tiempo. Pues bien, cuando hasta las revistas extranjeras hablaban de una inmediata reconciliación, la cantante ha salido, una vez más, por los "cerros de Ubeda", diciendo que no piensa volver por dicho teatro en tanto no cambie por otra la directiva con la que mantiene sus diferencias.

En efecto, la Callas es una mujer espectáculo-publicitaria al 50 por ciento, como lo es Salvador Dalí. Además, el hecho —ella lo califica de desgracia— de coexistir con Renata Tebaldi, le da todavía más emoción al asunto.

EL INFLUJO DE LA MAXWEL

No cabe duda de que Elsa Maxwell—la mujer que sabe influir en la vida de la mayoría de los nombres que escribe su estilográfica—es la única persona del mundo capaz de hacer mella en la voluntad de María y de cambiar, a veces, el rumbo de sus decisiones. Elsa dice que María atiende sus consejos "porque es su amiga". ¿Ustedes se lo creen?

Elsa, con sus cien kilos largos, ejerce un influjo evidente sobre un considerable número de personas. Exactamente sobre todas aquellas que por su profesión, su cuna o su situación económica, tienen plenamente merecida esa calificación de hombres—o mujeres—de mundo porque, en efecto, se mueven y viajan continuamente de unos países a otros. En su reciente visita a España, se demostró esto de una manera clara y terminante: vino invitada por María Alline, condesa de Quintanilla, y fué agasajada por los duques de Alba en su palacio de Liria y por el bailarín Antonio en su estudio, en tanto que Luis Miguel Dominguín no se separó de su lado desde que descendió del avión.

Precisamente este estado de temor al picotazo de su pluma es lo que hace más extraña su "entente cordiale" con la Callas.

LA REINA DEL ESCANDALO

La cantante podría recitar una versión "sui géneris" del Tenorio y decir en justicia "Por donde quiera que fui, escándalos yo provoqué...", porque jamás hubo en la extensa y complicada historia de los espectáculos una persona más familiarizada que ella con los sucesos de este tipo. El de Edimburgo, por ejemplo, se produjo en relación directa con la "chismosa mundial número uno". Estaba contratada para cantar en los festivales de aquella ciudad y no quedaba en taquilla ni una sóla de las 3.000 localidades del auditorio, cuando recibió una llamada urgente de Elsa, que la ofrecía, frente a ese reducido número de espectadores, sus casi 70 millones de seguidores a través de las crónicas que hablarían de una fiesta a celebrar en Venecia. Y la diva, sin más, enfiló su proa hacia Italia.

El famoso caso de Roma se basó—por lo menos ella así lo pregona—en una afección de garganta que la obligó a salir del teatro la noche del 2 de enero, dejando plantados, en plena representación de "Norma", al jefe del Estado, a su señora y al propio Vicenzo Bellini. El escándalo de Nueva Yok es digno de figurar con los anteriores, si bien éste culminó en el mayor éxito de su vida artística. Ocurrió poco antes de su debut en el Metropolitan Operan Hause. La Prensa se "recreó" en las al parecer reales relaciones de María con su madre, a la que ha llegado a recomendar en más de una ocasión, según parece, que la "deje en paz" y "se tire por la ventana". Todo el público estaba dispuesto en contra, pero la ovación final superó los más antiguos records del teatro: más de cincuenta minutos, con treinta subidas del telón, que no fueron más porque se rogó a los espectadores que abandonasen de una vez el local.

LA TEBALDI

María Callas, la mujer que al día siguiente de su boda emprendió sóla—su marido se quedó en Verona—un "viaje de bodas" de tres meses de actuaciones por América del Sur, la cantante que adelgazó casi cuarenta kilos en un año, la afortunada que posee tres docenas de abrigos de pieles—entre ellos seis de visón—y más de doscientos vestidos, la diva que es uno de los "comendadores"—le ha sido concedido el título hace poco —más miopes de la República Italiana, tiene en Renata Tebaldi el suplicio del martirio de suvida.

Las dos magníficas voces de la actualidad no admiten el cantar no ya en la misma ciudad, sino ni siquiera en el mismo país. María ataca siempre que puede a su rival, su fama y su voz. Renata, más burguesa, se limita a decir cuando le preguntan.

—¿La Callas? No he oído ese nombre en mi vida.

OTRO TRIUNFO

Desde hace noventa años no se ejecutaba en el Covent Garden de Londres la ópera "Medea", de Cherubin: María Callas acaba de cantarla allí y el triunfo ha sido de los que hacen época. Tuvo que salir a saludar doce veces.

Por José M. G. UZQUETA

TAURINAS

La primera nocturna del año

"Radio Rioja" va concretando detalles Casi podíamos decir que tiene ultimado el programa... Y, sin casi, decimos que éste va a tardar muy poco en llegar al público... Y... cuando llegue, "paqué"...

En la parte taurina de la fiesta, no sólo actuará el popular "Pacotín"... "Morirán —lo suponemos, al menos— otras dos reses, una a manos del locutor Alcalá, que llevará a modo de peón de confianza a su compañero... el gran Rojas..., y otra destinada a "Los Fernandos", cuya gracia hará más llevadera la agonía del torete, pues "machotes" ellos, han querido que su enemigo fuera también macho... Rojas y Alcalá, en cambio, "castigarán" a una res del género femenino...

Ahora, que el título de máximo regocijante no sabemos para quién será... Los tres "matadores" tienen repertorio sobrado para poner en un brete al jurado más exigente...

La fiesta tiene en su programa una parte que se sale de la chufla para adentrarse en el arte más exquisito... La actuación del conjunto músico-vocal "Los Iruña'ko"..., agrupación notabilísima que en todas partes obtiene ruidosos triunfos...

Es un quinteto, con aproximaciones a sexteto, que interpretan a maravilla toda clase de canciones, igual regionales que de ritmo moderno e internacionales...

Como se ve, "Radio Rioja" cuida el agrado de sus concurrentes...

En el programa hay además un "número" a cargo de los "vespistas", que harán una exhibición magnífica "de su especialidad"... La del festival del año pasao se convirtió en un éxito... La del año actual logrará un triunfo...

Se reforzará el alumbrado, se atenderán debidamente todos los detalles y se "rebajarán" los precios... para los no adheridos... Tendido general de "luna", los consabidos tres duritos.

Los adheridos ya saben que la entrada sólo les cuesta el canje del recibo de este mes por una localidad.

Y con todo ello, la noche del sábado uno de agosto dará gusto ver la plaza de toros...

Por dentro, desde luego...

UNA CORRIDA "PEQUEÑA" DE LOS "GRANDES"

Así ha resultado la celebrada el pasado sábado en Mont de Marsan (Francia).

En esa plaza francesa torearon el día citado Miguel Báez "Litri", Antonio Ordóñez y Jaime Ostos. Magnífica combinación... Sobre el papel, se entiende... En el ruedo fué muy distinto el callificativo.

Ahí van unos datos para que lo apliquen ustedes.

Miguelito mató a su primer toro, tras un muleteo vulgar, de un pinchazo, un metisaca, una estocada delantera y un descabello, y a su segundo, de dos pinchazos, una estocada corta y un descabello al segundo golpe.

Antonio, también sin faena, se deshizo de su primero con un metisaca y una estocada caída... y a su segundo, de dos pinchazos y una estocada. Benévola la presidencia, le concedió la oreja, ruidosamente protestada por el público.

Y Jaime, aunque mató muy bien a sus dos toros, no hizo nada de particular con la capa, ni con la muleta...

Como se ve, la corrida, pese a ser "con tres grandes", resultó pequeñísima.

Ahora que, eso sí, fué una lección de compañerismo...

Mal el primer espada... Mal el segundo y mal el tercero...

LOS NOVELES BILBAINOS

¡Ay!, que Bilbao no tiene toreros... En su tradicional novillada de los noveles, que este año se celebró el pasado domingo, salieron al ruedo un "montón" de examinandos en los estudios taurómacos... Y no es que fuera extremadamente riguroso el tribunal... Es que los "escolares" acusaron tal ignorancia y un miedo tan superior a su falta de conocimientos, que no hubo otro remedio que devolver tres de los novillos a los corrales y firmar a sus respectivos espadas un suspenso definitivo, exento de todo derecho a nuevos exámenes...

Una desdicha... de aspirantes...

Y eso que los novillos salieron ideales para un examen con nota; bravos, nobles y pequeñitos...

Pero...

EN LAGUARDIA, EL SABADO...

A beneficio del Sanatorio Antituberculoso de Leza, se celebrará en Laguardia, el próximo sábado, festividad de Santiago Apóstol, un atractivo festival...

Actuarán los aplaudidos novilleros José Luis Llorente, Manuel Iglesias "El Califa" y Manuel Murcia "Manolé", y las reses procederán de la ganadería riojana de don Policarpo Lozano, de Lardero.

Para complemento se lidiará una hermosa becerra por una cuadrilla de aficionados locales, con Jesús Manero como espada, y Rafael Manero, Javier Beiztegui y Plácido Sampedro.

Y como Laguardia está a un paso y aquí seguimos con la plaza cerraíta del todo, han de ser bastantes los aficionados que el sábado "caerán" en Laguardia, donde también se pasa muy requetebién...

EL DOMINGO, A TUDELA

Ibamos a decir que de eso, ni hablar... Pero, sí, sí... La gran corrida tudelana, mejor dicho las dos grandes corridas, se comentan en tono creciente, y como son ya muchos los logroñeses que tienen en su poder las localidades para el domingo, se desviven por hallar ocasión en que enseñarlas y presumir no un poco, un mucho...

A la vez ya se anuncian las excursiones taurinas a Tudela, y otras que no se anunciarán por tener ya el completo de plazas comprometidas...

Total, que aquella afirmación que hiciéramos hace días de que habían de verse en Tudela muchas caras logroñesas está convirtiéndose en una verdad de a folio... ¡No hay como ofrecer un buen cartel...!. Lo de caro o carísimo, empieza a no preocupar...

El domingo nos dará la plaza tudelana una expresiva demostración...

Y ganarán los que apuesten a que el lleno es rebosante...

MIGUELIYO

Vendedores para Logroño: INDUSTRIAS ELECTRICAS SAENZ.-Vara de Rey, 17
COMERCIAL JALON.-Duquesa de la Victoria, 26

Vendedor para Calahorra: ANGEL BELLA.-Calle Grande, 20

ANUNCIOS OFICIALES

Cooperativa Trilladora San Isidro.--OYÓN (Alava)

El que desee adquirir en compra la paja de cereales de esta Cooperativa, correspondiente a la campaña del año actual, puede presentar oferta hasta el día 28 de los corrientes.

De las condiciones serán enterados los interesados por el señor Presidente en su domicilio particular.

Oyón, 20 de julio de 1959.
El Presidente, **Julio Ibáñez.**

Diputación de Logroño

En el "Boletín Oficial" de la provincia correspondiente al día 16 del mes en curso aparece inserta convocatoria para cubrir mediante concurso-oposición dos plazas de enfermeros del Sanatorio Psiquiátrico Provincial, dotadas con el haber anual de 13.000 pesetas.

Lo que se hace público para conocimiento de los interesados.

Logroño, 21 de julio de 1959.
El Presidente Accidental,
Pío Tudela Angulo

BALNEARIO DE ALZOLA
A UNA HORA DE SAN SEBASTIAN
Riñón - Urinarias - Cólicos Nefríticos
HOTEL DEL BALNEARIO

JAMONES
VENDO UNA PARTIDA DE CIEN PIEZAS
LA NEGRITA
TELEFONO 50-04.

Para bodas, primeras comuniones, o cualquier fiesta familiar,
RECUERDE SIEMPRE
FOTO ARANDA
SAGASTA 8. - Tfno 4604
Máxima garantía en todos nuestros trabajos.

Informaciòn Regional

HARO, 22.

CINE CLUB. — El pasado martes día 21, a las ocho, se proyectó en la sala Bretón de los Herreros la película "El alcalde, el escribano y su abrigo", asistiendo casi todos los asociados al Cine Club Haro, dándose la circunstancia nada común de ser visitados por el Padre dominico fray Conrado Alonso, sacerdotes seculares y Padres lateranenses.

El coloquio fué dirigido por el prestigioso abogado y director de la Caja de Ahorros de Zaragoza, Aragón y Rioja en su agencia de Haro, don José Ignacio Urbiola.

El señor Urbiola puso en antecedentes a los espectadores, haciendo un estudio del cine neorrealista, estudio y análisis que pusieron de manifiesto sus conocimientos en el séptimo arte.

El film, basado en un cuento del escritor ruso Nicolás Gogol, premiado en Cannes y Berlín; seleccionado para los festivales del cine italiano en Punta del Este, Locarno, Madrid y Barcelona, no gustó, casi en su totalidad, a los asociados al cine Club Haro.

Destacadas figuras de la intelectualidad harense tomaron parte en el coloquio final, dirigido siempre por el Sr. Urbiola, entre las que podemos citar al señor Benito (abogado), señor Ibernia (profesor mercantil), señor Aguirre (doctor en Farmacia), P. Alonso (Orden de Predicadores) y señorita Izquierdo (maestra nacional), entre otros.

HOSPITAL MADRE DE DIOS —Se hace saber al vecindario de Haro que han sido entregados los nuevos boletines de suscripción. Si por circunstancias más o menos ajenas al régimen de la Dirección del Hospital se ha omitido a alguien, que no se dé por ofendido. No pretendemos seleccionar a los donantes. Todo lo contrario: los harenses todos debemos gozar de la singular prerrogativa de colaborar en la obra de Dios. Por tanto, si alguien se encuentra sin el boletín en cuestión, se le agradecerá el detalle de personarse en el comercio de "Los Zamoranos", Mercería Arizaga o Tejidos La Joaquina, donde se les proveerá del boleto.

No olvidemos, harenses, que son muchos los que están haciendo mucho en pro de nuestro Hospital Municipal. Que nuestro esfuerzo no se tenga por menos ante el de otros. Colaboremos, de momento, hasta el día venturoso en que —¿por qué no?— el Hospital Madre de Dios sea asimilado por el regio Asilo García Cid Paternina.

CAMPAMENTO DE JUVENTUDES EN LAGA. — Como continuación a la información que publicábamos a finales del mes pasado sobre el Campamento de Juventudes en Laga (Vizcaya) y en la que exponíamos detalladamente el desarrollo de la función asistencial, ya iniciada por el Grupo Provincial Remolachero en años anteriores, y entre las que destaca el abono del 50 por 100 del importe de la cuota establecida para los asistentes a dicho campamento de verano, fué entonces, a raíz de nuestra información, cuando solicitaron estos beneficios en la Hermandad Sindical Comarcal de nuestra ciudad diversos muchachos.

Hoy nos informan en este centro oficial que se ha recibido oficio del delegado provincial de Juventudes manifestando que han sido admitidos con media beca del Grupo Provincial Remolachero los siguientes: Carmelo Salazar, Martín A Bustillo, Francisco J. García, Félix Villanueva, José J. Menéndez, Manuel Molina, Rufino Cantabrana y Lorenzo Cadiñanos, quienes asistirán al Campamento de Laga en el turno que dará comienzo el próximo día 30 y que finalizará el 18 de agosto próximo.

APOYAD EL DIA DEL ARTE.

FARMACIA DE TURNO. — Sr. Grande, General Franco, teléfono 99.

SACERDOTE DE TURNO.— Rvdo. Sr. don José Lodoso, Convento PP. Lateranenses, teléfono 345

SANTO DOMINGO, 22.

INAUGURACION DEL NUEVO CASINO CALCEATENSE. —La Junta directiva de la mencionada entidad ha confeccionado el siguiente programa con motivo de la inauguración de los nuevos salones de su propiedad:

Día 25 de julio, festividad de Santiago Apóstol, a las doce y media, misa en el altar del Santo. A las 13'15, bendición e inauguración de los pabellones sitos en la Avenida del Generalísimo. A las 14, almuerzo íntimo ofrecido por la Junta directiva a autoridades e invitados. A las 21'30, gran cena americana, con intervención de la Orquesta Montecario.

Día 26, domingo, a las 12'30, selecto baile vermut. A las 19'30, gran baile. A las 23, como final de estas fiestas, se celebrará una gran verbena. En todas las sesiones intervendrá la misma orquesta.

Felicitamos a la directiva y les auguramos gran éxito.

VERANEANTES. — Van llegando nuevamente y presenta la ciudad un aspecto de los días festivos en paseos y terrazas. Hay nuevas demandas de habitaciones, con lo cual en la semana actual nuestra colonia veraniega será tan numerosa como en años anteriores.

TIEMPO. — Nuevamente ha vuelto a descargar fuerte aguacero en la noche de ayer, 21, con gran aparato eléctrico, durando las tormentas desde la ocho de la tarde hasta más de las doce de la noche, y con ello, paralización de trilla y siega de cereales, que toca a su fin.

VIAJEROS.—De Madrid, don Isaac San Martín, farmacéutico, con sus hijos y nietos.

De San Javier, el joven paracaidista señor Poves, hijo del aparejador municipal Sr. Poves.

De Bilbao, don José María Muregui, agente de Bolsa, y familia.

De San Sebastián, don Ramón Mendivil y señora, con sus hijos.

De la misma procedencia, las familias de los señores de Tejada, que veranean en la ciudad calceatense.

BERGASA, 22.

CAMBIO DE FUNCIONARIOS. — Días pasados cesó, a petición propia, el secretario de Administración Local, don Antonio Gomez Monge, ocupando su puesto don Victoriano Moreno, a quien deseamos toda clase de aciertos en su función.

Nuestra cordial bienvenida.

AGRICOLAS. — La siega de los trigos se puede dar prácticamente por terminada, continuándose por las avenas, que ya se encuentran en sazón. La cosecha del cereal se puede considerar como buena, no así el viñedo, que se encuentra en estado francamente lamentable. La máquina trilladora de la Sociedad se encuentra en vísperas de comenzar la campaña.

ESTUDIANTES. — Después de haber pasado unos días entre sus familias, han salido para Logroño Natividad Martínez, tras haber aprobado el cuarto curso de bachiller y reválida; y el ingreso en la Escuela de Peritos Industriales, el joven Tirsín Sáinz Sáinz. Nuestra sincera enhorabuena.

DE SOCIEDAD.—Después de breves vacaciones, se encuentra al frente de la Parroquia nuestro celoso párroco, don José Luis Eguizábal.

VIAJEROS — De Bilbao, la señora doña Macaria Sáinz, con sus hijos y sus dos nietos, gemelos.

ONOMASTICAS. — Hoy, día 22, ha celebrado su fiesta onomástica la señora doña Magdalena Escalona, habiendo invitado con tal motivo a las personas de su consideración. Nuestra enhorabuena, a la vez que le deseamos vivamente disfrute de larga y venturada vida. El día 18, el niño e hijo de la anterior Carmelito González Escalona.

CHICAS

se necesitan para trabajar en la Fábrica de Galletas Marbú. Referencia 2.770. Oficina de Colocación.

ANUNCIOS CLASIFICADOS

ALQUILERES

NECESITO trilladora grande, a renta, doce vagones, a partir 8 de agosto. Eusebio García, en Villamiel de Muñó (Burgos).

HABITACION, se cede derecho cocina. Razón Nueva Rioja.

CHALET para verano, se alquila en pueblo a doce kilómetros de Santo Domingo y de Nájera, con combinaciones a éstos y a Logroño de mañana y tarde. Tratar con su dueño en Santa Isabel, 16, 3.º, número 3, en Logroño.

HABITACION, se cede. Razón, Nueva Rioja.

COLOCACIONES

SE NECESITA chica para Cafetería Bahía. Oficina de Colocación Referencia núm. 2.784.

CAMARERAS de piso y comedor, y mujer para lavadero, se necesitan Hotel París

SIRVIENTA se necesita, buen sueldo. Vara de Rey, 9, 1.º izq.

APRENDIZ, se necesita en Perfumería Marselect. Oficina de Colocación. Referencia 2.794.

ENCARGADO de obra, se necesita. Escribir con amplias referencias, edad, etc., al número 5.007. Publicidad Elso. Gral. Franco, 15. Pamplona.

CHICA de obligación para dos de familia, buen sueldo. Razón, Vara de Rey, 39, farmacia.

SIRVIENTA de 30 a 40 años, necesita matrimonio sin hijos residente población cercana a Barcelona. Informes, Hotel Comercio de 7 a 9 tarde.

SEÑORA fija, se necesita para niños, bien retribuída. Vara de Rey, 17, 5.º izquierda.

APRENDIZ de comercio, precisa Sastrería Royal. Oficina de Colocación. Ref. núm. 2.795.

CONTABLE, se ofrece fijo o por horas. Razón, Nueva Rioja.

CHICA y asistenta, buen sueldo, se necesitan. Calvo Sotelo, 9, 2.º dcha.

DONCELLA, se necesita. Bretón, 10, entresuelo.

APRENDIZ para mostrador de cafetería, se necesita. Razón, Oficina Colocación Ref. 2.746.

MODISTA, se ofrece a domicilio. Avisos: Teléfono 2993.

CHOFER con carnet de primera, se ofrece, mucha práctica. Norte, 1, bajo.

FINCAS

BLAZQUEZ. Antes de hacer sus compras o ventas, consulte con esta Agencia Calvo Sotelo, 16.

PISOS y locales de negocio, sol todo el día, esquina a dos calles, desde 80.000 pesetas, con grandes facilidades de pago, vendo directamente. M. Eguizábal. Murrieta, 39. Tfnos. 3013 y 3477.

PISOS muy capaces. Exentos. Situación magnífica. Desde pesetas 90.000. Ocuparlos en el día. Renta, 1.500 pesetas. Quedan 3. Verlos sin compromiso. Santos Ascarza, A. G. (frente a Berenguer).

OCASION: Hermosa casa de sólida construcción, cuadra, gallineros y huerta, se vende llaves en mano. Informarán en el estanco del barrio La Estrella, de 9 a 11.

PISOS en la Glorieta, se venden 2, bien soleados, 5 hab., baño, cocina y despensa. Precio interesante. Razón. Av. de Navarra 2

PISOS 1.º en 115.000 pts., exentos y libres; un 2.º y un 3.º. Informes, Vara de Rey, 17, 2.º izq.

MARTINEZ vende planta baja en G. Mola, produciendo un 6 % libre de todos los gastos generales. Bretón, 14.

MARTINEZ vende varios negocios de fabricación bien orientados. Bretón, 14.

MARTINEZ vende piso libre en 112.000 ptas Bretón, 14.

CASA en calle del Carmen, se vende. Razón, Rey Pastor, 13.

MARTINEZ compraría plantas bajas libres, céntricas, para negocios. Bretón, 14.

MARTINEZ vende hermoso local en lo más comercial de Logroño. Más datos. Bretón, 14.

PISOS libres exentos en Santa Isabel. Razón, Castroviejo número 5, bajo

GANADOS

TERNEROS de leche y comedores y vacas lecheras, se venden. Ctra. del Cristo, 19, Samalar. Tfno 3098, "Villa Almira" Valentín Pérez Revuelta

CABRAS, 70, buenas, vende Justo Eguizábal Santos en Prejano.

MULA superior para todo trabajo de 7 a 8 años y de buena alzada, vende Rafael Sodupe, en San Asensio.

MULA de 6 años, 1'60 de alzada, a toda prueba, vende por adjudicación de tractor Sabino Fernández, en Hormilla.

VACA recién parida del 3.º, buena calidad, vende con su ternera, Pedro Blanco, en Bañares.

VACA a media leche, del 2.º parto, y dos novillas de año vende José Hernández, en Lardero.

CORDEROS de leche, se venden en la finca "El Zaco", en Haro.

REBAÑO de vida, vende Teófilo Valdemoros, Camino Viejo de Alberite.

OVEJAS, vende 100 Prudencio León, en Villamediana.

TRASPASOS

LOCAL en la calle Mayor, poca renta. Razón, Avenida de Colón, 32, primero derecha.

PEQUEÑA fábrica calzado y tienda muy acreditada. Producción vendida. Traspaso junto o separado. Mayor número 36, 1.º, Pamplona.

HUÉSPEDES

SE ADMITEN sólo dormir. San Agustín, 14, 3.º.

HABITACIONES, se ceden dos pensión completa. Razón, Nueva Rioja.

PÉRDIDAS

Palanca y selector de velocidades moto, extraviados en carretera de Soria. Se gratificará su entrega en Confitería La Exquisita Gallarza, 4, teléfono número 2381.

VEHÍCULOS

TOLDOS: Alquiler y venta. Benito Ruiz. Nájera. Telf. 40

VESPA bien equipada, se vende con facilidades. Dres. Castroviejo, 22

CAMIONES varias marcas, con facilidades, y camión Pegaso, a estrenar. Sr. Navas. M. Villanueva 5, 4.º izqda.

VELOMOSQUITOS toda prueba, se venden muy baratos. Casa de la Moto. Adoratrices, 6.

MOTOCARROS Guzzi Hispania, toda prueba, se venden. Casa de la Moto. Adoratrices 6.

MOTO "MV" 150 c.c., a toda prueba, se vende. Informes, Laurel, 16, 1.º.

CAMION Mercedes modelo L-315, nuevo, se vende con facilidades de pago. Escribir al Sr. Muruaga, en Rafaela de Ibarra, 31, 2.º. Bilbao.

OMNIBUS nuevo desde 36 plazas, carrocería metálica lujo, se vende con facilidades de pago. Escribir al Sr. Muruaga, en Rafaela de Ibarra, 31, 2.º. Bilbao.

COCHE Fiat Balilla 8 H.P., y moto Derbi 2'5 H.P., se venden. Talleres Cabezón. Murrieta, 64.

VENTA de toda clase de discos para turismos y reforma de discos para carros y remolques, en Pérez, Repuestos y Talleres S. A. Marqués de Murrieta, 58. Tfnos. 1700 y 2905, Logroño.

VELOSOLEX, se vende en 3.000 ptas. Razón Nueva Rioja.

D. K. W. Combi 1, a estrenar, y microbús D. K. W. 5.000 kilómetros, urge venta. Tfno. 3010.

DOS CARROS de 2.000 y 3.000 kilos y segadora agavilladora, vende Carmelo Nalda, en Albelda de Iregua.

CAMION Pegaso 140 H.P., a toda prueba y con facilidades de pago. Tfno. 3087.

CITROEN B-14 y Morris Minor 7 H.P., se venden. G. de Berceo, 5, Garage Rubio.

MOTO Peugeot, se vende. Albornoz, 10, 2.º. Tfno. 4445.

FURGONETA metálica Opel Blitz, mixta, se vende. Razón, Anís Aro, teléfono 92, Haro.

TOPOLINO impecable, se vende. Telf. 308, Haro.

TRACTOR Fordson Major de petróleo, con hidráulico y quemador de la Casa, vende por adjudicación de otro, Jesús Ruiz, en Baños de Rioja.

COCHE de niño, se vende. Quelno de Llano 23, 2.º.

ATENCION Pegaso Barajas. Colocamos platos de discos en el día, garantizando el plato, en Pérez, Repuestos y Talleres, S. A. Marqués de Murrieta, 58. Tfnos. 1700 y 2905. Logroño.

COCHE de niño, seminuevo, se vende. Muro del Carmen, 7, 3.º.

MOTO Lube 125 c.c., seminueva, se vende barata. C. Norte. Talleres Alonso.

FURGONETA "Ford 17", toda prueba, vendo. Teléfonos 1146 y 1663. Burgos.

TRACTOR Massey-Harris" 45 H.P., por dejar labranza, vendo. Teléfono 1663 Burgos.

COCHE bajo de niño, se vende. San Agustín, 33 3.º izqda.

PLATAFORMA grande en muy buen estado, vende Angel Fernández, en Bañares.

REMOLQUE 4.000 kilos, nuevo, 4 días uso, de Milagro, y carro 2.000 kilos, buen estado, por ausentarse, vende Angel Fontecha, en Hormilla.

CAMION G.M.C., motor Perkins, diferencial Tinker, con productora automática, carga útil 7.000 kgs., vende a toda prueba José María Cañas, Teléfono 115, Santo Domingo de la Calzada.

SE VENDE rastrillo de caballería de recoger alfalfa y paja de cosechadora, en Pérez, Repuestos y Talleres, S. A. Marqués de Murrieta, 58, Teléfonos 1700 y 2905, Logroño.

TRACTOR Fordson Major petróleo, con gasificador de la Casa; trilladora Rudston Arga, con lanzapajas; remolque para 5 Tn., y grupo de riego en carro, motor Líster 10 H.P., con bomba de 125, se venden. Mayor, 6, Talleres Mecánicos Marcos Burgos.

COCHE Fiat 1.500, impecable. Se vende. Vara de Rey, 47.

CARRO plataforma para 2.500 kilos, sin estrenar, con su caja, montado en gomas, vende con facilidades "Cachumbo", en Baños de Río Tobía.

GUZZI 98 c.c., toda prueba. Yerros, 3, de 7'30 a 9.

VENTAS

ATENCION: Bañadores y cantidades de cinturones. El Almacén. Sagasta, 14.

MOTORES eléctricos Geal, M Hornillos, Murrieta 48 T 1229

PUERTAS y ventanas de derribo de todas clases, se venden Baños 1, Baclealtune

INSTALACION de riego compuesta de motor de 5 H.P., gasolina, bomba, tubería de aspiración y de impulsión más 70 metros tubería uralita de presión de 100 mm. diámetro. Avenida de Portugal, 19, 1.º.

MOTORES eléctricos Siemens, Electricidad "Comercial Jalón", Bretón 10 Tfno 1257.

SEGADORA-agavilladora Ajuria de una caballería, seminueva, con ruedas de goma, vende Celestino Herce, en Tudelilla.

TRILLADORA Ajuria n.º 2, en buen estado, vende Félix Heredia Heredia, en Murillo de Río Leza. No se contesta por carta.

ACORDEON-PIANO "Guerrini". 12 Ligero, 14, 2.º dcha.

QUEMADOR rotativo de fuel-oil, se vende. Gonzalo de Berceo, 27, 1.º izquierda.

MOSTRADOR 5'30 m. larga, plancha nogal, cafetera "Campeona" y un brazo mesas se venden. Razón, Pescadería La Valva, Santo Domingo de la Calzada.

BOCOYES, 4, medios, 10 barriles de 70 litros y varios enseres de bodega, se venden. Quelpo de Llano, 1, bajo.

TRILLADORA "Ajuria" 95 con motor de gas-oil Barreiros, a toda prueba, vende Angel Ochoa, en Mendavia (Navarra)

VARIOS

HELADORAS, neveras, frigoríficos, cortinas, persianas, floradores baño, sombreros paja, ventiladores. Infinidad de modelos. Fortunato Redón. Gallarza, 14.

EMBELLEZCA su máquina de coser con mueble secreter. Horno número 14.

TUBOS de cemento y fibrocemento. Mosaico baldosín catalán y plaqueta. Grandes existencias. Buen precio. Anastasio Arenzana. Once de Junio, 15. Teléfono 1913.

AGRICULTORES: Al hacer vuestras instalaciones de riegos y usos domésticos, visitad Talleres Mecánicos Marcos Burgos, Mayor, 6.

AVISO

Los anuncios para estas secciones solamente se admiten en la Administración de este periódico.

CARAMELOS AROMATICOS
NO - TOS
REGISTRADO - INDUSTRIAS VIUDA ARRONIZ

NUEVA RIOJA

STOCK PERMANENTE EN ENGRANAJES
RIBAS
EN
AUTO-REPUESTOS JULIO JIMENEZ
PEREZ GALDOS, 4. TFNOS 2391 y 5360

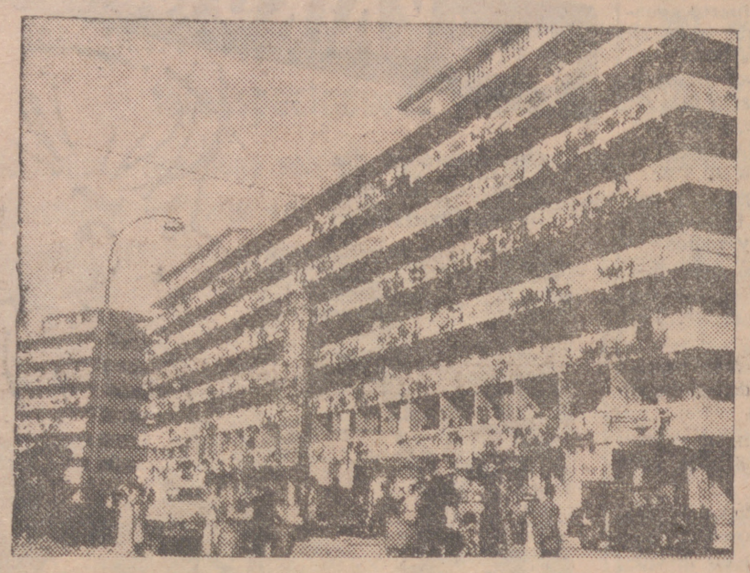

Para alojar a los prófugos de la China roja

Más o menos, 250.000 prófugos de la China comunista han sido alojados en estos modernos bloques de casas puestos a la disposición de la Colonia de Hong-Kong.

LOS ESTADOS DE LA LIGA ACUERDAN CELEBRAR UNA CONFERENCIA "CUMBRE" ARABE

Dicen de El Cairo que todavía se lucha al Norte del Irak

EL CAIRO, 22.—Los Estados miembros de la Liga Arabe han acordado celebrar una conferencia "cumbre" árabe en Casablanca (Marruecos) el primero de septiembre, anunció un representante de la Liga.

Los miembros de la Liga Arabe son la República Arabe Unida, El Ismen, Irak, Líbano, Jordania, Arabia Saudí, Libia, Sudán, Túnez y Marruecos.—(Efe.)

NEUTRALIDAD POLITICA

LONDRES, 22.—Según informa Radio El Cairo, el presidente de la República Arabe Unida, Gamal Abdel Nasser, ha dirigido una alocución a medio millón de cairotas reunidos en la Plaza de la República de dicha capital. En su discurso, Nasser afirmó que la política de la RAU hacia Inglaterra, Estados Unidos y Unión Soviética era de amistad basada en el mutuo respeto.

Después de repetir que la política exterior de la RAU era de "neutralidad", Nasser volvió a insistir en que su país devolvía amistad por amistad y hostilidad por hostilidad. También acusó a los "imperialistas" de pretender dividir a los árabes.

Asimismo, dijo Nasser que la RAU había logrado resistir hasta ahora todas las presiones para que entre a formar parte de las llamadas zonas de influencia. En cuanto al objetivo siguiente de su política, el presidente dijo que era la "construcción" de una justicia social en el país.

Finalmente se refirió al proyecto de construcción de la presa de Assuan y declaró que dicha obra era de vital importancia para la vida del país.—Efe.

CONTINUA LA LUCHA EN EL NORTE DEL IRAK

EL CAIRO, 22.—Los periódicos egipcios informan que continúa la lucha con el Norte del Irak, donde la pasada semana se produjeron choques sangrientos.

Según estos diarios, un total de mil personas han resultado muertas o heridas en los disturbios ocurridos en la zona y, especialmente, en la ciudad de Kirkuk.

"Al Akhbar" dice que el jefe de Gobierno iraquí, Jeessen, ha ordenado que sean desarmadas las unidades del Ejército estacionadas en las proximidades de Bagdad, ante el temor de que se produzca un levantamiento contra el Gobierno.—(Efe.)

EN LONDRES NO CREEN QUE HAYA LUCHA

LONDRES, 22.—En los medios diplomáticos de esta ciudad se rechazan los informes sobre la continuación de la lucha en el Irak.

Un portavoz del Foreing Office informa que la Embajada británica en Bagdad comunicó hace dos días que "todo estaba en calma" tanto en Bagdad como en Kirkuk. "Si se hubieran producido otros actos de violencia —añadió—, se habría tenido noticia de ellos por otros conductos".—(Efe.)

LLAMAMIENTO PARA QUE REGRESEN

EL CAIRO, 22.—Radio Bagdad, escuchada en El Cairo, difundió un llamamiento del general Abdi, gobernador militar del Irak, dirigido a las personas que han huído de Kirkuk, para que regresen a sus hogares, ya que se ha restablecido la calma.

El general Abdi pide al pueblo que presente sus quejas en la Comisión investigadora establecida en Kirkuk, con el fin de que aquellos que han causado daños puedan ser castigados.—

Audiencias civil y militar de S. E. el Jefe del Estado

MADRID, 22.—Su Excelencia el Jefe del Estado ha recibido en audiencia militar, en el Palacio de El Pardo, a los siguientes señores:

Don Eduardo González Gallarza Iragorri, teniente general, jefe de la Región Aérea del Estrecho.

Don José de Linos Lage, general de división, a las órdenes del señor ministro.

Don Ramón Rodríguez Vita, general de división, jefe de la División número 23.

Don Tomás Iglesias Aspiroz, general de división, jefe de la División número 42 de Montaña y gobernador militar de Lérida.

Don Luis Angulo Tejada, general de división, jefe de Transmisiones del Ejército.

Don José Díaz de Villegas y Bustamante, general de brigada de Estado Mayor, director general de Plazas y Provincias Africanas.

Don Alejandro Larín Santos Domínguez, inspector médico de segunda clase, de la Jefatura de Sanidad del Ejército.

Don Ramón Carmona y Pérez de Vera, general de brigada de Artillería de la VIII Región Militar.

Don Rafael Calvo Rodes, coronel de Ingenieros Aeronáuticos, director general del Instituto Nacional de Técnica Aeronáutica "Esteban Terradas".

Don Fernando Martínez Mejías, coronel de Aviación, jefe de Estado Mayor de la Zona Aérea del Norte de Marruecos.

Don Agustín Sifre Carbonell, coronel de Infantería, jefe del Regimiento de Infantería Asturias número 31.

Don Andrés Arévalo Román, coronel de Caballería, jefe del Regimiento Aragonés Pavía número 4.

Don Luis Saliquet Navarro, teniente coronel de Infantería, jefe del VI Batallón Cañones contra Carros.

Don Manuel Mandaluniz Uriarte, capitán de corbeta, del Estado Mayor de la Armada.

AUDIENCIA CIVIL

S. E. el Jefe del Estado y Generalísimo de los Ejércitos ha recibido en audiencia civil, en el Palacio de El Pardo, a los siguientes señores:

Comisión representativa de autoridades de Zamora y Ribadelago, presidida por el gobernador civil de la provincia y acompañada por el ministro de la Gobernación.

Marqués de Castell-Florite, consejero del Reino y presidente de la Diputación Provincial de Barcelona.

Don Joaquín Rodríguez de Gortázar, embajador de España en La Paz.

Don José Herrero Fontana, gobernador civil de Teruel.

Don Joaquín Carlos López Lozano, presidente de la Diputación Provincial de Sevilla.

Don José María Rodríguez-Miranda, director general de la C.A.M.P.S.A.

Don Rafael Boulet Chirvent, marqués de Liedona, ingeniero de Montes.

Don Fernando de Torres Edwards, Hermano Mayor de la Pontificia, Real y Venerable Exclavitud del Santísimo Cristo de La Laguna (Tenerife).

Rumor desmentido

ZASKATOON (Canadá), 22.—El secretario de Prensa de la reina Isabel II de Inglaterra ha desmentido categóricamente los rumores recogidos por la Prensa de que la soberana británica estaba encinta. El rumor fué recogido también en la Prensa europea.—(Efe).

Los ministros del Ejército, Aire y Comercio

inauguran un supermercado militar en Madrid

MADRID, 22. — El ministro del Ejército, teniente general Barroso, acompañado de los del Aire, señor Díaz de Lecea, y de Comercio, señor Ullastres, y una representación del de Marina, ha presidido la inauguración de un supermercado militar, instalado en la calle de Lope de Rueda.

El comisario general de Abastecimientos, señor Pérez Ruiz-Salcedo, pronunció unas palabras en las que dijo que el ministro del Ejército había solicitado del de Comercio la creación de este supermercado, y que el señor Ullastres le dió orden de atender los deseos del ministro, teniendo hoy la satisfacción de poder inaugurar esta instalación, que se destina a la gran familia militar, y que ha sido montado en el plazo mínimo de días.

Después, el teniente general Barroso dió las gracias al ministro de Comercio y expresó su confianza de que éste no será el único supermercado, sino que se extenderán estas instalaciones a otras Regiones, para que puedan abastecerse los militares de toda España en condiciones económicas más favorables.

Navegante solitario

ARRECIFE DE LANZAROTE, 22.—Una semana ha permanecido en este puerto el yate velero de bandera inglesa "Fingal", de ocho toneladas brutas, en el que se propone dar la vuelta al mundo el navegante solitario británico Mr. Lippiatt, de 28 años de edad. La embarcación salió en el pasado mes de febrero del puerto inglés de Penzance (Cornwall) y ha hecho escalas en Vigo, Lisboa, Casablanca, Safi y Arrecife de Lanzarote. El "Fingal" ha zarpado para Las Palmas para, desde allí, atravesar el Atlántico hasta la isla de Trinidad. Antes de abandonar Lanzarote, realizó un corto viaje por las afueras del puerto conduciendo a varias señoritas de la ciudad, invitadas por Mr. Lippiatt.

Eisenhower insiste...

(Viene de primera página)

tiempo sea tan terriblemente importante.—(Efe).

PROPONDRA UNA CONFERENCIA CUMBRE DE LOS PAISES DE LA "OTAN"

WASHINGTON, 22.—El presidente Eisenhower favorecerá la celebración de una reunión de jefes de Gobierno de los países de la OTAN si no se lleva a cabo una conferencia de alto nivel durante este verano. Añadió que tiene pocas esperanzas de que se celebre pronto la conferencia de alto nivel, pero dijo que una concesión soviética hecha a última hora podría hacer rodar las cosas por el camino directo hacia la reunión de los jefes de Estado.

En fuentes generalmente bien informadas se cree que el presidente Eisenhower propondrá una conferencia cumbre de los países de la OTAN a celebrar en la segunda quincena de septiembre, para discutir la política aliada a la luz de las experiencias de la conferencia de Ginebra si ésta fracasa.—(Efe.)

MANIFESTACIONES DE NIXON

WASHINGTON, 22.—El vicepresidente Nixon declaró a los periodistas que confía en sostener francas discusiones con Kruschev sobre las cuestiones que dividen a Estados Unidos y la Unión Soviética durante su visita a Rusia.

Hablando a los periodistas, a la salida de la Casa Blanca, añadió que no entrará en negociaciones con Kruschev. Saldrá esta noche en avión para Moscú. Dijo que espera que durante su visita haya un mínimo de "acontecimientos puramente sociales y sí un máximo de discusiones prácticas y mucho trabajo". Añadió que en su entrevista con Eisenhower éste le asesoró sobre posibles asuntos que podrían plantearse durante su visita.

Preguntado si espera que de sus francas discusiones con Kruschev salga la terminación del estancamiento de las conversaciones en Ginebra, dijo: "No quisiera dar a entender que una reunión de esta clase vaya a tener ese efecto. Siempre hemos confiado en estas conversaciones".—(Efe).

Peregrinando a pie a Compostela

Ayer visitó nuestra Redacción, acompañado de su esposa, don Gabriel Alzórriz, perteneciente a la Organización Nacional de Ciegos en Barcelona.

En cumplimiento de una promesa, el ciego y su esposa marchan a pie a Santiago de Compostela y ahora han llegado a nuestra capital.

Nos dijeron que salieron de Barcelona el día 20 del pasado junio y que se hallan en muy precaria situación económica.

Mañana, viernes, saldrán en dirección a Alesanco.

Les deseamos una marcha feliz hasta el término de su viaje, que les permita el puntual cumplimiento de su promesa.

No hay cambio...

(Viene de primera página)

ca, en nombre del Gobierno polaco.—(Efe.)

NO HAY CAMBIO EN LA POSTURA SOVIETICA

WASHINGTON, 22. — En los círculos oficiales estadounidenses se afirma que el comunicado conjunto ruso-polaco no indica cambio alguno en la postura soviética respecto a Berlín. Respecto a la afirmación del comunicado de que una conferencia en la cumbre contribuiría indiscutiblemente a disminuir la tensión internacional, los círculos oficiales observan que corresponde a los rusos crear las condiciones necesarias para que el presidente Eisenhower acuda a una reunión del máximo nivel.

Finalmente, se comenta aquí también que la negativa rusa a reconocer los derechos occidentales en Berlín crearía nuevos peligros para la paz.—(Efe.)

Antena de Madrid

(Crónica del director de "Argos" D. Luis de Castro Vázquez de Prada)

UNA MUJER CASTELLANA, EN EL PARQUE DE LOS PRINCIPES, DE PARIS

MONSE SE HA PASADO TODA UNA NOCHE NADANDO EN LA PISCINA SINDICAL

BETTE FORD SE PEINA COMO LA PAMPANINI Y MATA COMO MAZANTINI

Mujeres destacadas en varios aspectos reclaman hoy nuestra atención. En primer lugar, Fermina Aguilar, la señora de Bahamontes. Diríase que la sencilla y austera castellana fué el símbolo de la mujer española con su obligada presencia en el Parque de los Príncipes, de París, para mantener nuestra tradición caballeresca, a fin de que el caballero ofrendara su victoria a la dama.

¿No ha sido, acaso, la alentadora de la gran hazaña de Federico el Grande, como le dicen allí, o el Aguila de Toledo, como le llaman aquí? Federico Martín Bahamontes, durante el agotador "tour", estaría pensando en ese momento de triunfo para rendir pleitesía a su señora.

De esta forma, se han logrado dos importantes objetivos en la capital de Francia: demostrar la clase excepcional del toledano, en un esfuerzo sobrehumano, en lucha deportiva con superhombres, y la firmeza del vínculo matrimonial, la solidez de una institución familiar que en nuestra nación sigue fiel a la más respetable tradición cristiana.

* * *

Lo normal es que la gente vaya a las piscinas a divertirse. Pero Monse Traserras ha ido a la del Parque Sindical para aburrirse. No se trata de ninguna extravagancia, no. Es que, para su nuevo intento de volver a cruzar el Canal de la Mancha, a nado, de noche y entre la monotonía del cielo y el mar, el aburrimiento es soberano y hay que estar preparados para afrontarlo.

Durante el entrenamiento, que duró doce horas, de las 10 de la noche a las 10 de la mañana, el preparador, Salvador Ferradas, ordenó que callasen los altavoces y se apagasen las luces. Además, Monse estuvo toda la noche como una devanadora, de orilla a orilla, ir y venir una y otra vez, sin cambiar de estilo, nadando siempre a "crawl". La prueba contra el aburrimiento supuso unos 32 kilómetros, casi tanto como cruzar el Canal, que mide 33.

Monse figura entre el centenar de personas que han cruzado este brazo de mar sin gastarse ni un cuarto en barco o en avión, aunque sí muchas energías y valor. Mas ahora quiere figurar entre la treintena escasa de nadadores que han hecho la travesía en la dirección más difícil, de Inglaterra a Francia. Parece que se encuentra en perfectas condiciones para conseguirlo. Al entrar en la piscina estaba algo nerviosa, con 100 pulsaciones, y al salir, más tranquilo, con 86. La nueva proeza la realizará Monserrat en agosto, el día que el mar esté encalmado, hacia mediados de dicho mes. ¡Que haya suerte!

* * *

La actriz Bette Ford —ahora, señora de Meston— ha venido con su marido a los encierros de Pamplona y, tras depositar unas flores en la tumba de Manolete, recorrerá todas las ferias taurinas. No es una turista aficionada, sino la "forero" norteamericano número uno. (No le gusta que la llamen "torera", sino "torero"). De Bette Ford dijo en Méjico un crítico nacido en España que "se peinaba como la Pampanini y mataba como Mazantini". ¡Ingenioso elogio!

Bette Ford, que trabajaba de segunda actriz en un teatro de Broadway, se fué de vacaciones a Bogotá y le impresionó tanto ver torear a Luis Miguel, que estuvo dos años entrenándose en las ganaderías de Méjico y en julio de 1954 hacía su presentación en Matamoros, alternando con Cagancho y Liceaga. Y en agosto del año siguiente consiguió su mayor ilusión: torear en la capital de Méjico y llegar a sumar 79 contratos en plazas aztecas, panameñas y filipinas.

La carrera taurina de Bette Ford terminó el verano pasado, por causa que es fácil imaginar: el matrimono. El destacado guionista de la televisión norteamericana John Meston, entendido en cuestiones taurinas, fué a Méjico para hacer un trabajo sobre la "torero" compatriota. Y lo que hicieron los dos fué enamorarse y casarse enseguida, con el compromiso, por parte de ella, de abandonar los ruedos. Pero la afición es tan poderosa, que Bette Ford no ha podido vencer la tentación de acudir a las plazas españolas, aunque sea como espectadora, para ver los toros desde la barrera.

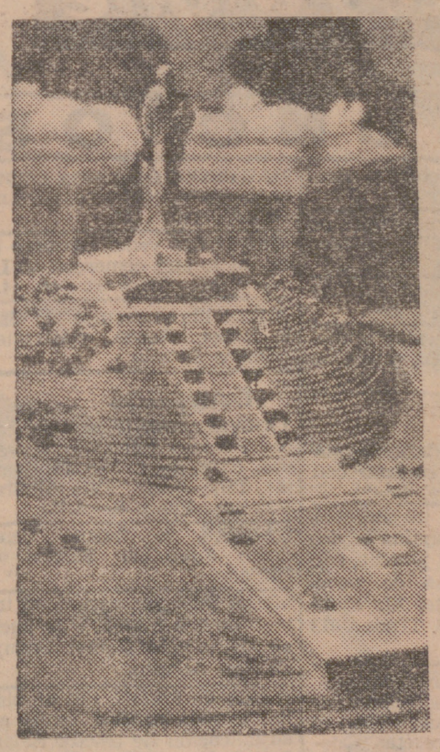

Monumento al Corazón de Jesús en Guayaquil

Un aspecto de la maqueta del Monumento al Corazón de Jesús que va a construir el escultor español Juan de Avalos en Guayaquil (República del Ecuador).
(Foto Europa).

Primer Aniversario
LA SEÑORA

† Doña Teresa Heredia Ochagavía

QUE FALLECIO EL DIA 24 DE JULIO DE 1958
confortada con los Auxilios Espirituales y la B. A. de Su Santidad
R. I. P.

Su viudo, don Jacinto Espada Ochagavía; hija, doña María Teresa (Vda. de Hidalgo); hermanos, don Laureano y doña Consuelo Balda Ochagavía; hermana política, doña Avelina Miguel; sobrinos y demás familia, suplican una oración por el eterno descanso de su alma y la asistencia a las misas que se indican, por cuyo favor les quedarán muy agradecidos.

Albelda de Iregua, 23 de julio de 1959.

Misas: En la Parroquia de San Martín, de Albelda, el día 24, a las 10. Novenario: A partir de ese día, en la misma Parroquia. Las que se celebren este mismo día en los PP. Escolapios de Albelda y Lumbreras de Cameros; las de ocho, ocho y media, nueve y nueve y media en los PP. Escolapios de Logroño; las de siete y siete y media en los PP. Jesuitas (San Bartolomé) y MM. Justinianas de Cuenca, y las de ocho y nueve en la Parroquia de San Esteban, de Murillo de Río Leza, serán también aplicadas por el eterno descanso de su alma.

†
LA SEÑORA

Doña María Nieves Salazar Martínez

FALLECIO EN EL DIA DE AYER, A LOS 22 AÑOS DE EDAD
habiendo recibido los Santos Sacramentos
R. I. P.

Su resignado esposo, don Ricardo Dorado; hijo, Ricardo; padres, don Angel y doña Petra; padres políticos, don Gabino Dorado y doña Margarita Urquiza; hermanos, Concepción, Cecilia e Isabel; hermanos políticos, Pilar, Felisa, Francisco y Victorina Dorado; tíos, primos y demás familia, participan a sus amistades tan sensible pérdida y les ruegan una oración por el eterno descanso de su alma y la asistencia a los actos que se indican a continuación por cuyo piadoso favor les quedarán muy agradecidos.

Haro, 23 de julio de 1959.

IGLESIA PARROQUIAL.—Santo Tomás.
CONDUCCION DEL CADAVER.—HOY, JUEVES, a las DOCE Y MEDIA.
FUNERAL Y MISA DE REQUIEM.—HOY, JUEVES, a las 10'45.
CASA MORTUORIA.—Linares Rivas, 13.

SGCB2021