Logroño - Año IL - Núm. 15.514

REDACCION Y ADMINISTRACION
FRANCISCO MARTINEZ-ZAPORTA. NUM. 9, BAJOS
TELEFONO 1-5-6-1

No se devuelven los originales aunque no se inserten.
Anuncios a precios convencionales.
Remitidos a una peseta línea.
Toda la correspondencia se dirigirá así:
LA RIOJA - Apartado 28 - Logroño

Franqueo Concertado

LA RIOJA

DIARIO IMPARCIAL DE LA MAÑANA

Fundadores: D. Facundo y D. Francisco Martínez Zaporta

Franqueo Concertado

Domingo, 18 de julio de 1937

PRECIOS DE SUSCRIPCION
En Logroño, 2'50 pesetas al mes.
Fuera de la capital, trimestre, 7'50.
Trimestre vencido o por comisionado, 8.
Extranjero, al año, 64 pesetas.
Repúblicas hispano-americanas, al año, 36.
Se considera que continúa suscrito al periódico el que no lo devuelva a la Administración.
Número suelto: 15 céntimos

España-Imperio. -- Segundo Año Triunfal. -- ¡Franco, Franco, Franco! -- ¡Arriba España!

En el Primer Aniversario del Glorioso Alzamiento que salva a España

La Patria inicia su Segundo Año Triunfal hacia el Imperio y la Gloria

Unos meses han bastado para que la Justicia del Nuevo Estado haya tenido manifestaciones de aleccionadora eficacia.--Por fin, los españoles dignos han podido aprender que el Pan, la Paz y la Justicia son palabras cuyo significado se proyecta en la realidad

EL GENERAL SANJURJO

VICTIMA DE UN ACCIDENTE CUA NDO SE TRASLADABA A LA ESPAÑA NACIONAL

Una cuartilla del Excelentísimo Sr. General Gobernador Militar

S. E. el Generalísimo, con su clarividencia y su acierto para interpretar en todo momento el sentir nacional, ha decretado que el día de hoy " al terminar el Primer Año Triunfal del Glorioso Alzamiento iniciado en la tarde del 17 de julio en tierras africanas, España entera rinda público homenaje a cuantos en este despertar imperial escribieron con su sangre la ejecutoria de una nueva era".

En las palabras que anteceden y que figuran en el preámbulo del Decreto declarando fiesta Nacional el 18 de julio, está maravillosamente definido el significado de lo que hoy se conmemora: el gesto de un Ejército y de un pueblo que, bajo el mando supremo del Caudillo, se alzaron en defensa de la Patria, y de su fé, contra la tiranía comunista y contra la encubierta desmembración de su territorio.

España quiere ser Libre, quiere ser Grande como lo fué en su pasado y ha expresado esta voluntad con su sangre dada generosamente, porque sabe que el sacrificio ha de ser fecundo, y que sobre el dolor de lo pasado se alza ya la alegría del triunfo.

Renovemos pues, en el día de hoy nuestra fé en el Caudillo que con su inteligencia y su valer nos conduce a la victoria; en los Ejércitos de mar, tierra y aire cargados de laureles y hagámonos dignos de aquellos hermanos caídos en la lucha, con nuestro patriotismo, nuestro entusiasmo, nuestra fé y nuestro trabajo.

JOSE TENORIO

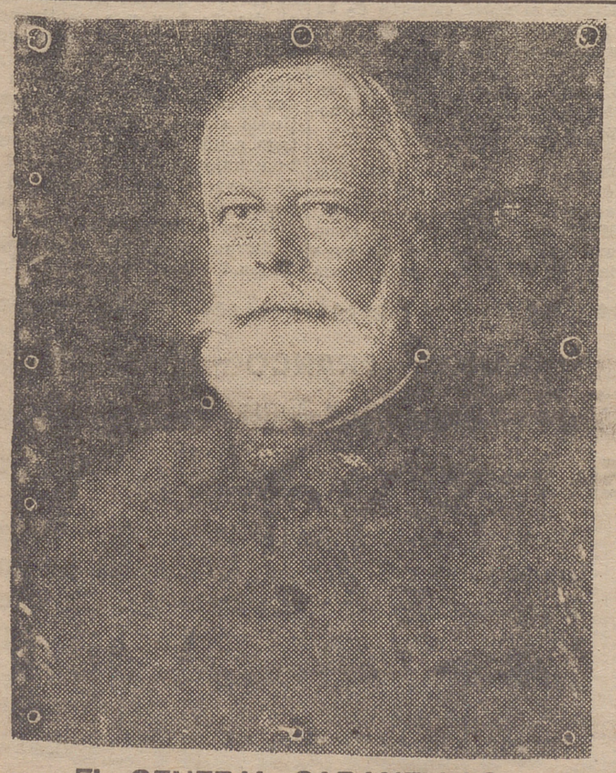

EL GENERAL CABANELLAS

PRESIDENTE DE LA EXTINGUIDA JUNTA DE DEFENSA NACIONAL

Alocución del Generalísimo

Fe en el triunfo, fe en la Juventud Española, fe en la Justicia

SALAMANCA, 15.—Ante una imponente manifestación que aclamó al Generalísimo, frente al Cuartel General de Salamanca, el Generalísimo Franco ha pronunciado la siguiente alocución:

"Salmantinos, españoles todos: Cantos de triunfo, gritos de victoria; fin del Primer Año Triunfal; victoria en la tierra, victoria en el aire, victoria en los mares; tropas rojas derrotadas, aviones que se incendian, barcos que se hunden, presas que nos trae nuestra Marina.

Nuevas glorias de España. Triunfo de la juventud de vuestros hijos, de vuestros hermanos, de todos aquellos que, con la Bandera de España en la mano, y con la alegría en el corazón, no vacilaron en los Altos de León, en los de Somosierra, en las ciudades, en las villas, en los mares del Estrecho y en las costas del Norte.

Glorias alcanzadas en lucha con la escoria de Europa, demostrando al mundo el resurgir de una raza y el valor de un pueblo.

Primer Año Triunfal. Obra de la juventud española, a la que rendimos homenaje.

Fe en el triunfo, fe en la juventud española, fe en la justicia.

Todo eso dicen nuestros cantos.

Es la grandeza de España. ¡Arriba España! ¡Arriba España!

EL GENERALISIMO FRANCO

JEFE DEL ESTADO, EN CUYAS VIRTUDES Y TALENTO TIENEN PUESTOS SU FE Y SU ENTUSIASMO TODOS LOS ESPAÑOLES.

Ante el Segundo Año Triunfal

¡ 18 de julio de 1.936 ! Cuando hoy hace un año me anunciaron el alzamiento de las tropas africanas, me sentí por primera vez español después de cinco años, y cuando comprobé que el General Franco se iba a poner al frente del Ejército de Africa, ya no dudé un momento del éxito del alzamiento. Aunque, en embrión, lo teníamos todo: una Patria, un Estado, un Caudillo. Las dificultades—que las hubo y grandes— tenían que ser superadas y lo fueron.

El genio militar de Franco, había, en realidad, ganado la guerra en los primeros días de agosto y su genio de estadista, ya convertido en Caudillo, ganó también la paz, con el decreto unificador de las milicias, en el mes de abril. En estas dos fechas básicas está la clave del éxito.

No lo dudeis, españoles; en el Primer Año Triunfal, hemos ganado la guerra y la paz.

¿Qué nación y qué Caudillo, pudo jamás presentar ante el Mundo un balance semejante.?

Comienza hoy el Segundo Año Triunfal. ¿Qué nos queda para este segundo año? Conquistar el Imperio.

Demostrar ante todas las naciones de la Tierra la misión providencial de España, que salva al Mundo del Bolchevismo oriental; que la fecha del 18 de julio de 1.936, es la contrapartida de octubre de 1917, en que comienza la revolución bolchevique; que Franco es la contrafigura de Lenín...Ese será nuestro Imperio espiritual. Prestigio en Europa e influencia en América.

Y eso habrá de ser, si los españoles en apretado haz siguen al Caudillo, que al frente del Ejército y milicias, ha hecho revivir las acciones legendarias de nuestros gloriosos tercios y conquistadores y son prenda segura de un espléndido mediodía, aún más brillante que el alcanzado en tiempos de los Reyes Católicos, Carlos V. y Felipe II.

Y eso será, porque el Caudillo, el Ejército y la Falangge y la Tradición fundidas, siguieron las doctrinas de los profetas: José Antonio, Calvo Sotelo, Maeztu, Pradera...Siguieron, sí, a los profetas y repudiaron las falsas teorías proselitistas de los políticos fracasados.

Y con ello se cumplirá aquella profecía, lanzada hace un cuarto de siglo por un insigne vate nicaragüense y profeta de la Hispanidad: Ruben Dario, que en una de sus estrofas anticipó la llegada de los tiempos nuevos:

"Ya veréis al salir el Sol en un triunfo de liras
mientras dos continentes, abonados de huesos gloriosos,
del Hércules antiguo la gran sombra evocando,
digan al orbe; la alta virtud resucita
que a la hispana progenie hizo dueña de siglos"

Comienza una nueva Era, caracterizada por el cumplimiento de las profecías.

Francisco Rivas y Jordán de Urríes
Gobernador civil de la provincia

EL GENERAL MOLA

MALOGRADO ARTIFICE DE LA VICTORIA EN EL NORTE, CUYO EJERCITO MANDABA EN JEFE

EL GENERAL QUEIPO DE LLANO

QUE DESDE RADIO SEVILLA SE ADUEÑO DE CASI TODA ANDALUCIA Y LEVANTO EL ANIMO DE LA ESPAÑA DIGNA

SGCB2021

Ha transcurrido un año desde que la España auténtica, Ejército y pueblo dignos, guardadores de la tradición gloriosa de nuestros guerreros, de nuestros hidalgos, de los labriegos y artesanos, nobles por suhonrada condición, de los que juntaban en sí mismos el ser y sentir de la Patria en grandecida por el genio dee nuestros navegantes y la reciedumbre de nuestros conquistadores; la que no acudió a las Cruzadas porque estaba entregada a la Santa Causa de arrojar al musulmán invasor, la hija amada de los Pontífices por mantenedora de la Fe del Redentor; la que se cubrió de gloria en Lepanto y en Otumba, en Pavía y en Bailén; la que fué asombro del mundo y lo será de los siglos, se alzó arrogante en sublime gesta recobradora de sus virtudes, portaestandarte de una nueva Cruzada contra el bolchevismo corroxivo, que en la dislaceración de pueblos, en la imposición de la universalización del materialismo histórico ha puesto sus apetitos y a servicio de estos los más criminales maniobras.

Una civilización ecuménica de amplísimo sentido espiritual, en esta tierra bendita de héroes y Santos había de encontrar hoy, como siempre, heroicos mantenedores. La lucha que ese empeñó el 18 de julio de 1936, la que concluirá con la victoria en este segundo Año Triunfal que hoy se inicia, tiene este significado: el duelo a muerte de un movimiento universal plenamente logrado, que de día en día se supera tras la prudente experiencia que informa un recto espíritu de justicia y se acrece con las colaboraciones del humano ingenio que se asienta sobre viejos sillares que el tiempo ha ennoblecido con su pátina y se nutre en el limo que la cultura ha ido depositando de una en otra generaciones, y el grosero materialismo, no ciertamente nuevo en la historia de los pueblos, pero en formas que, aun siendo imperfectas, estaban fatalmente condenadas al fracaso, por olvidar que en las sociedades, como en las individualidades, si la existencia habría de ser meramente fisiológica y no ricamente espiritual, no valdría la pena de vivirla.

El alma nacional, enfebrecida, resolvió virilmente la trágica alternativa. Ante las maniobras de los sicarios de Moscú se alzó el espíritu de la civilización cristiana, inextinguible luz que ha iluminado durante veinte siglos la vida de la Humanidad.

Si un día libró a la Patria, en perseverante Cruzada de ocho siglos, de la ominosa presencia de la media luna, otro día con ritmo más veloz, pero con hondura más dramática, se ha impuesto a los "sin Dios". No cabe decir que la suerte se echara hace un año, sino que hace un año se forjó la victoria. Ya es nuestra. Lo tenía que ser de los eternos pricipio de justicia. No lucha de clases sino concurrencia de clases. La armonía fundiendo la variedad de los elementos sociales. No el odio que es infecundo, sino el amor germinador provechoso y poético.

Cuenta sólo un año el Nuevo Estado y el árbol de su justicia social es ya frondoso. En línea paralela a los triunfos de nuestro Ejército y Milicia heroicos, figura la labor realizada en beneficio de la comunidad. Las promesas, apenas formuladas, son ahora una realidad. Tan rápido, tan cartero como el soldado procede el legislador. Es que España ha encontrado su Caudillo; que en las grandes crisis de los pueblos es un hombre sólo quien conduce a la sociedad. En Franco coexisten el invicto guerrero y el prudente creador de aquellas normas que ponen en práctica la doctrina de la solidaridad social. Tanto como de él debe esperarse la victoria pronta, debe aguardarse también la paz y el pan, porque la paz y el pan, que alimentan al cuerpo y al espíritu, son la Justicia.

Franco dijo a España: Levántate y anda, y la Patria amada ha emprendido un camino cierto y seguro por el dolor y el sacrificio hacia el Imperio y la Gloria.

ORACION EN MARMOL NEGRO

¡¡ CAIDOS DE ESPAÑA !!
¡¡¡¡ PRESENTE !!!!

Un día... Afanes nuevos. Sangre joven en la calle.
Y en el aire.
Primavera en cuna. En el Mar, entre sueños de Imperio
azules luminarias de la esparna.

Rosas negras en los campos.
Saeta dolorida que chilla envuelta en manto negro.
Flor de Mirto en el Coso de la Vida.
Rosas negras con perfumes de sollozos en los campos.

¡Carne y vida!
¡Hostia y Sangre!
Sacramento de la Patria redimida.

Asfalto.....
Espiga.....
Grito obscuro de Dolor de Alumbramiento.

Y en la herida, cinco flechas, cinco gozos del Caído
Que son gozos de la Carne. Que son besos de la Vida
en la Herida.

¡Cómo queman las gotas de sangre en el tallo de la espiga
que se dobla,
besando tierra hambrienta de fines, tierra virgen y verde
que se torna roja!

Poetas
de la Sangre, del Amor y de la Guerrra,
Saetas
hendientes en las alas del costado de la Gloria.

Arriba, un Altar. El cielo. Y castrense el Rito.
La Oración, Eterna diagonal de vértices infinitos.

Y un ciprés—terciopelo negro—que en vuelo breve
místico de armiño
hace astillas el deseo, besando en su destino
vuestra frente

La luna el campo amortaja
en su dalmático sudario, trémulo de luto y plata.

FERNANDO DIAZ

(Prensa y Propaganda de Falange Española Tradicionalista y de las Jons)

Al terminar el Primer Año Triunfal

UNA VIBRANTE ALOCUCION DEL LAUREADO CORONEL TELLA

SALAMANCA, 17.— Esta noche ha pronunciado el coronel Tella una alocución dirigida a los españoles, que ha sido retransmitida por todas las radios españolas.

Ha dicho que el Movimiento que se inició hoy hace un año por el Ejército de Africa contra los marxistas, servidores de la política de odios y violencias de Rusia, frente a la que se levantó lo que representa el Generalísimo Franco y que fué secundado en la Península, no era ni es lo que quieren hacer creer a quienes aún les escuchan, con sus acostumbrados tópicos, los que echan mano de ellos para sostenerse un poco más en sus puestos. Es que no podía consentirse la anarquía que se empezaba a intensificar. Era que el pueblo se ponía en pie, dispuesto a acabar para siempre con los traidores de la Patria y del honor nacional. No había perdido el concepto de este honor y del cumplimiento del deber. Era el resurgir de un pueblo que no quería dejar de ser libre y digno. Se conmovieron desde los palacios hasta los hogares más modestos pueblerinos, reaccionando por los dolores sufridos.

Decididos—dice—pasamos el Estrecho y comenzó la tarea por Andalucía, Extremadura, Castilla, hasta llegar al corazón de España, casi sin elementos; afirmando los soldados su voluntad de vencer.

Vamos a la restauración nacional. Crearemos pronto más que lo que se ha destruído en cinco años. Hay que rehacer la Historia de España, enlazándola con la época de su grandeza, reviviendo las virtudes de la raza.

Nada de lo anterior puede volver. No confíen en ello los que dan tímidos vivas y hacen otros alardes. Vamos contra el abuso y el mal uso. Hay que hacer españoles ansiosos del futuro. Los postulados son la unidad, la disciplina, el amor a la Patria. Un Estado fuerte, soberano, creador.

¡Todos a esa labor intensa, agrupados junto al Caudillo!

¡Que el sacrificio de estos días, que ahoga el corazón de España en ríos de sangre, nos purifique!

El coronel Tella terminó con vibrantes vivas la alocución de la que sólo damos unas someras citas, pero que él dijo de un modo irreprochable y levantado.

AHORA Y SIEMPRE

Volvemos a leer estas palabras de Franco:

"El movimiento que hoy nosotros conducimos es justamente esto, un movimiento más que un programa, y como tal está en proceso de elaboración y sujeto a constante revisión y mejora a medida que la realidad lo aconseje. No es cosa rígida ni estática, sino flexible, y que, como movimiento, ha tenido, por tanto, diferentes etapas."

"Podríamos llamar ideal o normativa la primera de estas etapas. Nos referimos a todos los esfuerzos seculares de la reconquista española para cuajarse en la España unificada e imperial de los Reyes Católicos, de Carlos V y de Felipe II. Aquella Esppaña, unida para defender y extender por el mundo una idea universal y católica. Un imperio cristiano fué la España que dió la norma ideal a cuantas etapas posteriores se hicieron para recobrar momento tan sublime y perfecto de nuestra Historia."

"La segunda etapa la llamaríamos histórica o tradicionalista, o sea: cuantos sacrificios se intentaron a lo largo de los siglos XVIII, XIX y XX para recuperar el bien perdido sobre las vías que nos señalaba la tradición imperial y católica de los siglos XV al XVII. La mayor fatiga para restaurar aquel momento genial de España se dió en el siglo pasado con las guerras civiles, cuya mejor explicación la vemos hoy en la lucha por la España ideal, representada entonces por los carlistas, contra la España bastarda, afrancesada y europeizante de los liberales... Esa etapa quedó localizada y latente en las breñas de Navarra, como embalsando en un dique todo el tesoro espiritual de la España del XVI.

"Y la tercera etapa es aquella que denominaremos presente o contemporánea. Y que tiene a su vez diferentes esfuerzos sagrados y heróicos al final de esta tercera etapa. Fué el régimen de don Miguel Primo de Rivera momento puente entre los pronunciamientos del siglo XIX y la concepción orgánica de esos movimientos que en el mundo actual se han llamado fascistas o nacionalistas. El segundo momento, fecundísimo, porque arrancaba de una juventud que abría puramente los ojos a nuestro mejor pasado apoyándose en la atmósfera espiritual del tiempo presente, fué la formación del grupo llamado las JONS (Juntas de Ofensiva Nacional Sindicalista), el cual fué pronto ampliado e integrado con la aportación de Falangge Española y todo él asumido por la gran figura nacional de José Antonio Primo de Rivera, que continuaba así dándole vigor y dimensión contemporánea al noble esfuerzo de su padre e influyendo en otros grupos más o menos afines políticos de católicos y monárquicos que permanecieron hasta el 18 de julio, y aún hasta hoy, en agrupaciones también movidas por noble propósito patriótico."

* * *

Volvemos a leer, repetimos, estas palabras del Generalísimo; recorremos con él las etapas por donde se ha llegado al Movimiento Nacional y, como quién remonta el curso de un río cuyo manantial está en las fuentes gemelas del latinismo y del catolicismo, para luego dejarse llevar por sus aguas desde lo pasado por lo presente a lo porvenir, advertimos ahora, como ayer y como mañana, que las aguas de este río de España, un día mar que cubrió todo el planeta, son aguas claras y dulces de Tradición.

Las etapas son, de punta a cabo, cada una y todas, tradicionales. Franco las recoje y remansará mañana en la dulce claridad de la paz.

¡Tradición...! Sin ella, ¿habríamos llegado?

En la etapa normativa, son las aguas de la Reconquista las que llenan el pensamiento y la acción de la Gran Reina, del César, del Rey Prudente: la Tradición del recobramiento que alcanza, en caudal inextinto a la segunda etapa, la carlista la heróica, la legitimista, la integramente anti-liberal... Y Navarra desde entonces es embalse de la Tradición. Y contra el liberalismo se alzó el General del 13 de septiembre, sin vencerlo; y tradicional es en sí misma la tercera etapa, la falangista; porque, al fin, tradición italiana es el modo fascista; y tradicional, a su modo, el nazismo, fuentes recíprocas de la renovación.

Y siempre, siempre, viva y fecunda, la Tradicionn anima toda forma generosa de salvacón nacional; es, desde el manantial a la desembocadura, el agua primera que rige y caracteriza toda sana afluencia en el río de la Historia.

¡Tradición...! sin tí, dónde iríamos sino desviados?

Tradición católica, patriótica, típicamente española. El Caudillo lo sabe. El lo dice:

"Cuando hayamos dado fin a esta urgente tarea de reconstrucción espiritual y material si la necesidad patria y el sentimiento del país así lo aconsejaran, no cerraremos el camino a la posibilidad de instaurar en la nación la forma secular que pide nuestra unidad y nuestra grandeza histórica."

Aurora del viejo lema por el que murieron heróicos los de la segunda etapa, los hermanos mayores del Requetá de hoy.

INVITACION DEL ALCALDE

Por el señor alcalde nos ha sido facilitada la siguiente nota:

En la imposibilidad de cursar invitación particular a quienes el Ayuntamiento está obligado a hacerlo, para el acto a descubrir las lápidas que han de dar los nombres de Avenida de Navarra y Viana a dos calles de la ciudad, que ha de tener lugar en el día de hoy y a continuación de la Misa de Campaña, espero que, tanto las Corporaciones oficiales, entidades, etc., etc., se consideren invitados al mismo, como también que estas líneas sirvan para que el vecindario todo acuda, prestando la asistencia y homenaje debidos a la vecina región de Navarra, que tan alto ha sabido poner el nombre de España en esta gloriosa Cruzada Nacional.

Sirvan, pues, las mismas de invitación también al pueblo de Logroño.

19 DE JULIO

Fecha gloriosa para nuestra querida Patria y de recuerdos inolvidables para Logroño. Eran las primeras horas de la madrugada del 19 de julio del pasado año. La chusma encanallada todo era pedir armas, y los patriotas, los verdaderos hijos de España, estábamos en nuestro puesto dispuestos al sacrificio. Para los que por razón de nuestros cargos políticos teníamos el peso de la responsabilidad, aunque teníamos confianza ciega en nuestros indomables y bravos requetés, los primeros momentos fueron duros, pero conscientes de nuestro deber, no abandonamos esos momentos nuestro puesto.

Son las diez de la mañana. Los valientes Requetés llegarán de un momento a otro; para los que hemos mantenido firmes los postulados de la gloriosa Comunión Tradicionalista durante más de un cuarto de siglo ostentando cargos de importancia; esos momentos iban a ser los más felices de nuestra vida política.

Ya aparecen por la Cuesta de París los valientes Boinas Rojas, a cuyo frente llega el jefe de Requetés de Rioja, señor Herreros de Tejada, libertado momentos antes de la Cárcel de Pamplona. Al pasar por frente al Hospital Civil son recibidos a tiros por la canalla marxista, pero esa chusma no conocía el valor y sacrificio de los hijos de la Navarra carlista y de Alava que, firmes en sus puestos, repelieron bravamente aquella cobarde agresión. De esta manera, Logroño se vió libre y no ha conocido los horrores de la guerra.

Entre tanto las fuerzas del Ejército salían a proclamar el Estado de Guerra y apoderarse de los edificios públicos. Fuimos testigos del entusiasmo y valor que un joven teniente del Ejército rompía el rótulo del centro comunista establecido en la calle del General Mola, al grito de ¡Viva España!, y cómo otro señor le arrancaba a un marxista la camisa roja que llevaba puesta. Los que hacía unas horas se desgañitaban pidiendo armas, ahora se escondían como los conejos en los agrietados muros de los torreones feudales. Fueron ¡valientes! canallas para incendiar conventos, porque los protegía la "autoridad". El asalto al Gobierno Civil se hizo normalmente, pero todos nos multiplicábamos para atender las órdenes que se nos daban.

Pero el momento simpático fué la hora del rancho a los valientes requetés y de esto yo no debía hablar, porque mi presencia en el comedor de Artillería, fué un momento tan grandioso para mí que jamás lo podré olvidar; vivas entusiastas, abrazos, lágrimas de emoción, y hubo más, un requeté navarro, me decía: ¡Cuánto nos hemos acordado de usted, recordando un párrafo del discurso que pronunció en Estella! "Aunque algunos desalmados pretendan que Navarra sea liberal, aunque el funesto grupo pretenda infiltrarnos el separatismo, aquí, en Navarra y en Estella, principalmente, hemos de ver levantarse y muy de cerca y hacer resonar como un huracán del cierzo el empuje conquistador que ha de restaurar a España". Estas frases, dichas por mí, las traía escritas ese bravo requeté y las tenía grabadas en su corazón; ese rasgo, ese recuerdo, esa simpatía que por mí sentía, no era más que el fruto que yo recogía ahora en 26 años de propagandista de la Comunión Tradicionalista. Comprenderá el lector que me entusiasme hablando de mis Requetés pero soy el que con más derecho puede hacerlo y eso lo saben todos los carlistas de la Rioja (y modestia aparte). He querido con estas mal hilvanadas líneas dedicar un recuerdo a la leal Navarra y pedir a los lectores de LA RIOJA, no un minuto de silencio, porque esta frase es muy liberal, sino una oración por todos los que han dado su vida por Dios y por España, pero en especial por aquellos requetés que entraron aquel domingo en Logroño y que cayeron gritando ¡Viva España! ¡Viva Cristo Rey!

DANIEL NAVARRO

Juventud Española.-Antes y después del 18 de Julio

Juventud española de la época marxista! Cuan triste es tu existencia. Cuan amargo el constante caminar por esa vida cruel, llena de apetencias y rencores. Te habían enseñado a odiar. Te enseñaban a blasfemar y jamás la oración hicieron que apareciese en tus labios. Esa alegría propia de los años mozos tan solo tenía entonces un carácter externo. Tu boca reía, más tu corazón melancólico lloraba.

¡ Juventud española de la época marxista!. Nunca tu pecho sintió el latido fuerte del corazón a la invocación del nombre de la Patria. Querían que la odiases. Deseaban que tu, inocente, la despreciases. Te hacían ver que el sacrosanto nombre de la Patria era tan solo una ficción, algo inexistente, un velo que ocultaba ambiciones de gloria y riquezas. Nunca procuraron enseñarte las gestas heróicas de tus antepasados. Desconocías a Sagunto y Numancia. A Isabel y Fernando! A Cortés y Pizarro. Nunca tus ojos se posaron en el libro sagrado de la Patria y por ello tu amor hacia élla no podía existir. ! ¡ No la conocías ! ! ¡Pobre Juventud española!

* * *

¡ Juventud española de la época triunfal! ¡Cantemos salmos de alabanza!

¡Felicitémosnos! El día de gloria ha llegado y con él han resucitado los espíritus. ¡Loor al Profeta! ¡Loor al Caudillo! Ellos han sido los que han devuelto a nuestros rostros la alegría que ya creíamos perdida. Ellos han sido los que nos han enesñado a amar a la Patria. A reverenciar su nombre. ¡Patria! ¡Madre mía! Hoy la Juventud se postra de hinojos ante tí, esperando tu bendición para acudir prestos a destrozar a tus enemigos. Mírala que alegre, que fuerte, que gentil. Es que ya conoce las gestas de los hidalgos castellanos y tiene ansias de emulación.

¡Juventud española de la época triunfal! Cuan cambiada estás. En tu rostro sereno la alegría ha sustituido a la tristeza. En tu cuerpo la fortaleza a la debilidad. Ya no blasfemas. Musitas una oración por tus camaradas caídos al par que tu brazo se eleva extendido al cielo, a la manera imperial. Hoy sonríes. Sonrisa franca que sale del corazón. Hoy caminas por el sendero de la Vida con firmeza, con tesón, sin fatiga, sin desaliento. Es que ya conoces a tu Patria. ¡Alégrate Juventud!

¡Juventud española de la época triunfal! El día de gloria ya se avecina. Cercano está el momento en que al son de las trompetas de triunfo, las banderas que saben vencer, retornarán a sus lares con la majestuosidad de hidalgos caballeros. Cercano el día en que la Primavera vista sus galas mejores para festejar el ensalzamiento de la Patria. ¡Alégrate Juventud! pues el día del triunfo ya se avecina.

(P. y P. de F. E. T. y de las J. O. N. S.)
S. E. U.

RADIO NACIONAL DE ESPAÑA

Programa para hoy, Domingo, 18

Primer día del Segundo Año Triunfal

A las 10 en punto de la noche comenzará nuestra emisión, que será retransmitida a toda España y América, con música clásica.

A las 10'30, S. E. el Generalísimo se dirigirá a los españoles en conmemoración del Glorioso Alzamiento Nacional.

Después del discurso y hasta las 11'30, concierto de piano por el director artístico musical de Radio Nacional.

A las 11'30, diálogo heroico de una escena de guerra.

A las 11'45, Boletín de información del Cuartel General.

A la una de la madrugada, retransmisión del discurso de Su Excelencia el Generalísimo. Reproducción del diálogo heroico y emisión en alemán, italiano, portugués, inglés y francés del discurso pronunciado por S. E.

Logroñeses:

Dedicad en el día glorioso de hoy una oración a los héroes caídos y un fervoroso recuerdo a los que luchan

El medio millón de combatientes del Generalísimo Franco crea, impone y defiende en el frente de batalla el espíritu de la Nueva España.
Veinte millones de españoles que tienen fe en el Caudillo, recogen su espíritu en la retaguardia y consiguen la España Una, Grande y Libre.

FRANCO FRANCO FRANCO

¡¡ Arriba España !!

En España amanece

Jóvenes de España: Ahí tenéis vuestro futuro Yugo y Flechas, cruces de Borgoña, que son signos de Imperio, y Escuadras, y Falanges, y Centurias, que son gestos de Roma y voces de Alejandría, y por si esto fuera poco, el hombre que profetizó esta misión se llama como los Césares, JOSE ANTONIO.

Efemérides de un año de guerra

Año 1936

MES DE JULIO

Día 17.— El Ejército de Marruecos inicia el movimiento nacional.

Día 18.— El movimiento se extiende a Burgos, Valladolid y Sevilla (capital). Dominándose el casco de la población de esta última.— La tripulación del "Lauria" y del "Canarias" se unen al levantamiento en el Puerto de Cádiz.

Día 19.— Levantamiento de Navarra.— A bordo del "Churruca" llegan a Cádiz las primeras tropas de Regulares que cruzan el Estrecho. El levantamiento se extiende a Córdoba y Granada.

Día 21.— El movimiento trasciende a España entera.

Día 22.— Toma del Alto de León.

Día 24.— Se termina la dominación de Sevilla y del Barrio rebelde de Triana. Las columnas que llegan del Norte en avance hacia el centro, dominan las cumbres de Somosierra.

Días 24 al 30.—Conquista de Utrera, Carmona, Alcalá de Guadaira, Morón, Araña, Castilleja de Guzmán, Valencina y Salteras de la provincia de Sevilla y Manzanilla y Palma del Condado en Helva.

Día 30.— Toma de la Roda (provincia de Sevilla).

MES DE AGUSTO

Día 1.— Conquista de Puente Genil.

Día 11.— Conquista de Mérida.

Día 14.— Conquista de Badajoz.

Día 15.— Toma de Tolosa.

Día 18.— Toma de Andoáin (Guipúzcoa).

Día 25.— Toma de Guadalupe.

Día 28.— Ocupación de Paraleda de la Mata, por la columna del Sur.

Día 29.— Ocupación de la Calzada de Oropesa y Lagartera.

Día 30.— Toma de Oropesa y Toralba de Oropesa.

MES DE SEPTIEMBRE

Día 1.— Toma de Almodóver y Pogadas (Andalucía) y de las cumbres de Gredos.

Día 2.— Toma del fuerte de San Marcial y de Behovia.

Día 3.— Toma de Talavera de la Reina(con una batería del 10'5, un parque de Ingenieros, un tren completo de municiones, dos aviones, cientos de fusiles y un hospital. Se domina el Puerto del Pico en Gredos (Avila).

Día 4.— Toma de Irún

Se conquista Fuenterrabía y el Fuerte de Guadalupe (Guipúzcoa). Las tropas nacionales de las Baleares, derrotan a los comunistas que al mando del capitán rojo Balle pretendieron desembarcar.

Día 9.— Conquista de Arenas de San Pedro (Avila) y San Esteban de Pravia, Muros de Pravia y San Damián en Asturias. El barco rojo "Cabo Peñas", a bordo del cual iban 500 milicianos rojos, es apresado por el Almirante Cervera.

Día 19.— Las tropas de los Ejércitos del Norte y del Sur entran en contacto.

Día 11.— Son derribados diez aparatos enemigos: siete en el frente de Talavera y tres en el de Córdoba.

Día 12.— Se ocupa Villanueva de San Juan en Andalucía y las alturas de Santa Bárbara y de Santiago Mendi (Guipúzcoa).

Día 13.— Conquista de San Sebastián.

Día 14.— El decano del Cuerpo Diplomático en Madrid, señor Núñez Morgado, aconseja a los heroicos defensores del Alcázar toledano que se rindan y éstos se niegan rotundamente.

Toma de Grado (Asturias).

Día 15.— Toma de Ronda (Málaga)

Día 19.— Se toma Alcalá del Bayo y Villaluenga del Rosario (sector del Sur). En Llerena se cogieron 2.500 prisioneros.

Día 20.— Toma de Santa Olalla.

Día 21.— Toma de Maqueda (Toledo), de Ibiza (Baleares) y de Jerez de los Caballeros (Badajoz).

Día 22.— Se termina de dominar la provincia de Guipúzcoa con la conquista de Zumaya, Arrona, Cestona, Elgoibar, Zarauz y Oñate. En el sector de Toledo, se toma Torrijos y en el de Córdoba y Granada los pueblos de Torres, Cabrera y Algimarejo, respectivamente.

Día 25.— Ocupación del Puerto de Boquerón (Avila)

Día 26.— Toma de Vargas a diez kilómetros al Norte de Toledo y se derriban cinco aviones enemigos.

Día 27.— Las tropas nacionales conquistan la ciudad de Toledo, liberando a los heroicos defensores del Alcázar, entre los que hubo ochenta muertos y quinientos heridos y enfermos.

MES DE OCTUBRE

Día 4.—Es proclamado Jefe del Estado el Generalísimo Franco.

Día 6.— (Sector Sur) Ocupación de Casares (Serranía de Ronda), del mazizo de Tuero y del desfiladero de Peñaflor.

Día 4.— Se inicia la heroica defensa de Oviedo frente a los ataques de las tropas rojas.

Día 8.— Ocupación de San Martín de Valdeiglesias y Navalperal en el sector del Centro y de Sigüenza en el frente de Guadalajara.

Día 9.— Toma de Villaviciosa en el frente de Peñarroya.

Día 10.— Toma de Sotillo de la Adrada (Avila). Los cruceros "Canarias" y "Almirante Cervera" hunden, a la altura de Estepona, dos guardacostas y un buque auxiliar rojo. Se ocupan los siguientes pueblos de Berrancos, Hoyos de Pinares, Cebreros, El Tiemblo, Carvajosa, Frsenedilla, (Avila), Seto y Santullano (Asturias), Villar y Villaharta (Andalucía)

Toma de Higuera de las Dueñas (Sector del Centro), El Bacal (sector del Sur), Cadarso y Palaustán (Centro).

Día 13.— En el frente de Córdoba se toma Peñarroya y Pueblonuevo del Terrible.

Día 14.— En la provincia de Toledo se conquistan los pueblos de Torre de Esteban, Hambrán y Aldea del Fresno.

Día 15.— Las tropas nacionales entran en la provincia de Madrid y conquistan los pueblos de Valdamaqueda, Chapinería, Mentril y Navas del Rey. Se abate un avión de caza rojo en Toledo pilotado por un extranjero.

Día 16.— En el sector del Centro se conquistan los pueblos de Valdemojada y Casarrubios y el de Turno en el frente de Granada.

Día 17.— Se ocupa Robledo de Chavela, Olias del Rey, Cabaña de las Sagras, Vialuenga, Incler, Corbejas, Magán y Mocejón. Todos ellos en el sector del Centro. Las tropas nacionalistas procedentes de Galicia entran en contacto con los defensores de Oviedo , obligando al enemigo a replegarse.

Día 18.— Conquista de Illescas, Palomeque, Alillo, Azaña, Pantoja, Alameda de la Sagra y Añover del Tajo.

Día 21.— En Andalucíase conquistan los pueblos de Alpendeire, Farajas y Júcar.

Día 22.— Toma de Navalcarnero.

Día 24.— Toma de Borox, Esquivias y Seseña.

Día 26.— Toma de Griñón, Torrejón de la Calzada. Cuatro aviones rojos son derribados en Madrid.

Día 28.— Toma de Batres y el Alamo.

Día 30.—Ocupación de Sierra de Mula en Guadalajara. Cuatro aviones rojos fueron derribados.

Día 31.— Conquista de Humanes, Parla Valdemoro (Madrid). Palomares de Jadraque, Negrero y Balbes (Guadalajara).

MES DE NOVIEMBRE

Día 2.— Toma de Pinto y Fuenlabrada (provincia de Madrid). Se derriban tres aparatos rojos de bombardeo en Talavera.

Día 3.— Conquista de Alcorcón y Villaviciosa (Madrid).

Día 4.— Toma de Getafe y Leganés.

Día 6.— Las tropas nacionalistas llegan a las proximidades de Madrid. En este día se toma el campamento de Retamares, el de Carabanchel, el pueblo de Carabanchel Alto y la Estación y pueblo de Villaverde, quedando Madrid al alcance de nuestra artillería. En el frente de Sigüenza se toman los pueblos de Madalloria y Mirabueno. Dos aviones rojos son derribados en Leganés. El gobierno rojo de Madrid se traslada a Valencia.

Día 7.— Se llega a los puentes del Manzanares.

Día 8.— Son derribados dos cazas enemigos.

Día 9.— Un trimotor rojo es abatido. Se coge un tanque ruso al enemigo que con los de los últimos días suman 19.

Día 10.— Once aviones rojos son derribados sobre Madrid.

Día 16.— Nuestros aviadores abaten dos aparatos rusos.

Día 17.— Después de haber atravesado el Manzanares nuestras tropas toman los siguientes edificios de Madrid. Fundación del Amo, Instituto Rubio, Hospital Clínico. Residencia de Estudiantes, Asilo de Santa Cristina.

Día 18.— Alemania e Italia reconocen al Gobierno del Generalísimo Franco.

Día 19.— Cuatro aviones de caza enemigos son derribados en Madrid.

Día 28.— Se toma Pozuelo de Alarcón.

Día 29.— Se capturan cuatro tanques rusos y se dejan inutilizados.

MES DE DICIEMBRE

Día 2.— Ocho aparatos rojos derribados en Madrid, Talavera y sector de Andalucía.

Día 7.— Dos aviones de caza y dos de bombardeo derribados por la aviación nacional.

Día 8.— Un aeroplano de la Embajada de Francia es atacado por un aparato del gobierno rojo sobre la provincia de Guadalajara.

Día 14.— Toma de Boadilla del Monte, Cerro del Aguila en Madrid. de Aldepín en Andalucía.

Día 22.— En la provincia de Córdoba, son ocupados El Carpio, Pedro Abad y Villafranca de Córdoba.

Día 31.— Toma de Paraduta (Jaén).

Año 1937

MES DE ENERO

Día 2.— En el frente de Córdoba se toma la Villa de Obejuna.

Día 3.— En el frente de Madrid se ocupan las siguientes posiciones: Villafranca del Castrillo, Castrillo, Castrillo de Villafranca, Romanillo, Manila, Casas de Valdecaños y Casa del Guarda.

Día 4.— Ocupación de la carretera de la Coruña con la toma de Villanueva del Pardillo, Majadahonda y cruce de la carretera de Las Rozas (Bar Anita); recogiéndose al enemigo 62 muertos. Toma de Las Rozas, El Plantío, Casa de Pinos en Remisa y Estación de Pozuelo en Alarcón.

Día 7.—Toma del pueblo de Pozuelo y Húmera.

Día 9.— Dos aviones rojos derribados.

Día 14.— Ocupación de Estepona (Sur).

Día 15.— Toma de San Pedro de Alcántara (Málaga).

Día 17.— Toma de Marbella (Málaga).

Día 22.— Toma de Alhama de Granada (Ejército del Sur).

Día 28. Toma de Arenas del Rey y Jaca (provincia de Granada).

MES DE FEBRERO

Día 2.—Ocupación del puerto del Viento (Málaga).

Día 5.—Conquista de Zafarraya, Boqueta de las Ventas de Zafarraya y puerto de los Alcázares (Málaga).

Día 6.— Toma de la Marañosa, Gózquez y Ciempozuelos en Madrid de Mogia y Colmenar en Málaga.

Día 7.— Ocpación sobre Málaga. Se toma de esta provincia el puerto del León y los pueblos de Fuengirola y Torremolino.

Día 8.— Las tropas nacionalistas conquistan la ciudad de Málaga. En Madrid se corta la carretera general Madrid-Valencia, ocupándose el vértice de Cobertera y Espolón sobre Vaciamadrid.

Día 9.— Toma de Calabermeja, Campanilla y Cártama (provincia de Málaga).

Día 10.— Frente a Almería es hundido un buque de dos mil quimientas toneladas y derribados dos aviones rojos.

Día 11.— Las tropas que operan en el sector del Centro cruzan victoriosamente el Jarama. Completando la conquista de la toma de Málaga se toma Motril.

Día 12.— En el frente de Granada son ocupados Vélez, Banaudalla y Nules.

Día 16.— Cinco aviones rojos son derribados.

Día 18.— Once aparatos rojos derribados, tres destruídos y dos inutilizados.

Día 20.—Tres aparatos rojos derribados.

Días 21 a 26.—Se rechazan heroicamente el segundo ataque rojo contra Oviedo. Resumen de aparatos rojos perdidos hasta el mes de marzo: 277.

MES DE MARZO

Día 1.—Ocupación de Portalrubio (Sector del Norte).

Día 8.—Frente de Guadalajara. Se toma Castejón de Henares, Miralbueno y Mandallona.

Día 9.—En el frente de Guadalajara se ocupa Valdearenas y las alturas de Brihuega, Masejido y Argencilla. Un caza enemigo fué derribado.

Día 10.—Se toma Castilblanco, Villanueva de Argencilla, Jadraque, Mirario y Falformoso de las Monjas en Guadalajara y Villanueva del Duque en el sector de Córdoba.

Día 11.—Conquista de Trijueque, Veguillas, Monasterio, Cogolludo y Membrillera (provincia de Guadalajara).

Día 14.—Son derribados 10 aviones de caza enemiga, de ellos siete rusos.

Día 15.—Se ocupa Trijueque y se derriban seis aviones rojos.

Día 16.—Dos aviones rojos derribados en Guadalajara.

Día 20.—Son destruídos cinco aparatos rojos.

Día 26.—En Alcalá de Henares son destruídos cuatro aviones enemigos.

Día 31.—Se ocupan las alturas de Maroto, Albertia, Garín y Josetachu en Vizcaya.

MES DE ABRIL

Día 1.—Se ocupan el Gorbea, San Adrián, Gurruceta y Gurrumendi (Vizcaya).

Día 3.—Un avión rojo derribado.

Día 4.—Ocupación de Olaeta, Gorgobilla, Villa de Ochandiano (cuartel general rojo).

La ermita de Santa Cruz, el monte Arancho y Montrote (Vizcaya).

Día 6.—Ocupación de Altura de Pasaguren Urieta, Lomas de Ollargal, Alto de Amboto, Puerto de Zumelza, Cimas de Sevigán y estribaciones de Etormendi (Vizcaya).

Día 7.—Se toman los puertos de Barázar y Urriola, Santuario de Altuz, Armaroa y pueblo de Ubidea (Vizcaya).

Día 8.—Ocupación del Gorbea, Chiqui y Goura y Arralde.

Días 9 al 13.—Los rojos intentan romper el cerco que las fuerzas nacionales tienen puesto a Madrid y son derrotados totalmente.

Día 17.—Son derribados siete aviones rojos marca "Curtis".

Día 20.—Toma de las alturas de Iturrigorri y Tallamonte (Vizcaya).

Día 22.—Ocupación de los pueblos de Ibarra, Barajué, Carrarza y Santa Agueda (Vizcaya).

Día 23.—Ocupación de las alturas de Ostubieta, Menaya, Catalegui y ermita de Santa Catalina (Vizcaya).

Día 24.—Ocupación de Elorrio, Campazar, los tres Hinchortas, Errioxábal, Artiebázo, Santa Mañazar y Sitsiminarro (Vizcaya).

Día 25.—Se rebasan los pueblos de Verriz y Zaldívar, dominándose Eibar y Ermúa (Vizcaya).

Día 27.—Se ocupan Marquina, Basterrechea, Bolinar, Echebería, Urberuaga de Ubilla, Arrazola, Aspez, Apatamonasterio y Abadiano.

Día 28.—Toma de Durango.

Día 29.—Toma de Guernica.

MES DE MAYO

Día 1.—Toma de Bermeo, Mundaca y Pedernales, 4 litoral de (Vizcaya).

Día 6.—Ocupación de Añetu, Zabale, Urquibe, Urquiomendi y San Andrés (Vizcaya).

Día 8.— Se rebasan los siguientes puntos: Sollube, Archurraga, Gollenzábal, Mañua, Tritón, Olazarreta, Abarre-Beco y Landagoicoa (Vizcaya).

Día 9.—Se rebasan Múgica y Basauguir.

Día 10. Toma de Rigoitia y Basigo de Baquio (Vizcaya). Ocupación del Monte Jacua.

Día 16.—Ermita de San Juan, Ergollen, Zabalabaicua, Urrumendi, Torreburo y Gorocica, son ocupados por nuestras tropas.

Día 17.—Ocupaciones de Echano, Dudagoitia y Ermita de San Miguel (Vizcaya).

Día 18.—Entrada de Amorebieta.

Día 19.—Ocupación de Gondramendi, Elordi, Macoa, Añora, María de Meñacabarrena, Adramaría de Meñaca y Sideache (Vizcaya).

Día 20.—Ocupación de Fruniz, Andezca, Aldoy, Macanz de Morga, Meaca y Mendiganuri (Vizcaya). Aviones rojos bombardearon sin objetivo militar la población civil de Burgos.

Día 22.—Ocupación de Beregoitia, Arroche y Urrutechu (Vizcaya).

La aviación roja bombardea ciudades alejadas de todo objetivo militar, como Valladolid y Pamplona.

Día 23.— Ocupación de Lima e Illumbre.

Día 24.—La aviación roja bombardea la población civil de Palma.

Día 25.—Un avión rojo derribado en Vizcaya.

Día 29.—Ocupación de Peñalemona (Vizcaya).

MES DE JUNIO

Día 4.—Cinco aviones rojos derribados.

Día 7.—Aviones enemigos bombardean la población civil de Granada.

Día 11.— Nuestras fuerzas rompen el llamado "cinturón de hierro" de Bilbao, ocupando las alturas Urkudu, Arechabalaga, San Pedro, Mendertuzu y pueblo de San Martín de Cuca.

Día 12.—Son derribados dos aviones enemigos de bombardeo y tres de caza.

Día 13.—Ocupación de Antencieta, Munezorriz y Santa Marina en el sector Suroeste de Bilbao y los pueblos de Munza y Iparramendi al Noroeste de la capital.

Día 15.—Ocupación de Maruri, Uriza, Lemóniz Gorliz y Plencia, en el litoral de Vizcaya y de Galdácano en el sector centro de la provinciao, cruzando el río Ibazábal.

Día 16.—Se toman los pueblos de Zaratamo, Arrigorriaga, Malmosán, Larreta, Algorta, Lejona y Lujua.

Día 17.—Continuando el avance hacia Bilbao, nuestras tropas ocupan Artazo, Las Arenas, Algueche, Axpe y las alturas de Archanda. La aviación enemiga bombardeó el Hospital de Motril.

Día 18.— Ocupación de Luchana, Landache, Unceta, campa de Pasterocorta, Gameta, Arnotegui y Arráiz.

Día 19.—Toma de Bilbao.

Día 21.—Conquistada la capital prosigue el avance para dominar todos los pueblos de la provincia, ocupando Oquendo, Oquendojeda y Sasiburo.

Día 22.—Toma de Baracaldo, Sesto y Portugalete.

Día 24.—Nuestras tropas ocupan el extremo Oeste del Abra, cogiéndose al enemigo las alturas de Puntalucero, Serantes, Ciervana y Triano.

Día 25.—Ocupación de Sodupe, Casas de Lescures, Piedrahincada y Gordejuela.

Día 26.—Ocupación de San Pedro de Galdámez.

Día 28.—Ocupación de Aranguren, Mendieta, Gueñez y Arciniega.

Día 29.—Ocupación de Valmaseda.

El año glorioso y terrible

Pudiera ser el año inicial de una nueva era. Nunca corte tan ancho, tajo tan profundo se ha dado en la vida de España. Todas las demás revolucoines y movimientos nacionales de nuestra Historia no han sido más que marejadas de superficie, oleaje aparatoso que parecía que encrespaba las aguas, pero que no afectaba a las grandes profundidades.

Los marinos saben muy bien la diferencia que hay entre oleaje y mar de fondo.

La misma guerra de la independencia, que pudo ser una revolución salvadora por haber sido hecha por el pueblo y con un auténtico aliento popular, dejó a la hora de liquidarse a España más postrada y rendida que si hubiera acabado en una derrota. Las camarillas y la política tortuosa de Fernando VII, allá se iban con las camarillas y los enredos antinacionales de Carlos IV y Godoy. El sacrificio de lo mejor de España, en aquella ocasión como en tantas otras, había sdo estéril.

Ahora, no. Ahora, la vida nacional va ha ser removida desde sus profundas raíces. Ya en el año que va transcurrido desde que el movimiento se inició, puede apreciarse el transcendente cambio. Estamos, como ya hemos dicho, en el año inicial de la nueva Era.

* * *

El 17 de julio por la tarde se sublevaban al grito de ¡ viva España ! las fuerzas del Ejército de Marruecos. La noticia llega a los españoles que vivían al margen de lo que se preparaba, y que no tenían otras fuentes de información que las que se dejaba filtrar el Gobierno, en las primeras horas de la mañana del 18. El Gobierno se esfuerza en hacer creer que tiene dominada la situación, y que la protesta no ha prendido, ni puede prender, en la Península. Pero, ese mismo día 18 se producen hechos muy importantes, que hacen dudar a los menos ingénuos. A un tiempo mismo se sublevan las divisiones militares de Castilla la Vieja y León, siendo un hecho significativo que el pueblo secunde la actitud de las tropas. Y en el Sur, el General Queipo de Llano inicia, acompañado de unos pocos centenares de hombres, la conquista de "Sevilla la Roja", sucursal moscovita en el vergel andaluz.

El pollo no había sido ahogado en el huevo, según clarineara Casares Quiroga. España se dió ya cuenta de que estaba en presencia de algo muy grave. Por si cupiera duda, la radio ministerial empezó a lanzar gritos angustiosos, llamando a los obreros a las armas y decretando la huelga general.

El día 19 ocurre algo que complica extraordinariamente la ya confusa situación. Son dos hechos de distnta significación y naturaleza: en los barcos de guerra se subleva la marinería y asesina o aprisiona a los oficiales. El Gobierno de Madrid se apunta jubiloso el tanto que priva al Movimiento, apenas iniciado, del poderoso brazo naval. Pero, al mismo tiempo, toda Navarra se pone en pie. En un espacio de breves horas, los mozos abandonan los pueblos y se concentran en la Plaza del Castillo de Pamplona, donde el general Mola les arenga, y salen ya encuadrados en Tercios, que llevan los nombres de sus santos y vírgenes, y de los héroes y batallas de las dos guerras anteriores, de las guerras carlistas, por supuesto, porque el levantamiento navarro desde el primer instante asume el carácter de una guerra de religión. Los voluntarios se cubren con las boinas rojas y entonan las canciones de sus padres y abuelos, los cruzados de Carlos V y Carlos VII. Es la gran sorpresa que estaba reservada a la vida española: la supervivencia milagrosa de un partido cuyos funerales se habían celebrado docenas de veces. Todo un siglo de derrotas, de defecciones, cismas y de un clima universal hostil, no solo no habían quebrantado su pujanza, sino que la habían acrecentado hasta lo inverosímil. El general Mola se encontró de improviso con un ejército de 50 o 60.000 hombres dispuesto a entrar en fuego. A Zumalacárregui, en los tiempos de mayor pujanza del tradicionalismo, cuando más que una doctrina era un sentimiento, le costó meses, y aun años, constituir un ejército regular. Mola le tuvo ya desde aquel histórico 19 de julio en la Plaza del Castillo en Pamplona. Ante él desfilaban no sólo hombres de edad militar, sino los viejos y los niños, animados de idéntico afán combativo. Bajaban en oleadas de camiones, desde las cumbres del Roncal, y subían de las llanadas fértiles de la Ribera.

Las comarcas que en las dos guerras anteriores habían sido las más refractarias a don Carlos, esta vez se mostraron las más entusiastas y decididas. Y esta vez se tomó, ya sin vacilaciones ni tanteos, sin batallas previas en el propio territorio, el camino de Madrid. Pocas horas después de haber desfilado ante Mola en Pamplona, los requetés navarros se hacían dueños del paso de Somosierra, ese mismo paso que Napoleón tuvo que tomar con un ejército formidable y tras una de las batallas más mortíferas de su vida guerrera. La unanimidad de Navarra en el heroismo, compensó con creces el efecto deprimente de la defección de la Escuadra. El tanto favorable que se había apuntado Casares Quiroga quedaba por completo anulado.

* * *

Sin embargo, la revolución libertadora conoció en aquellos últimos días de julio y primeros de agosto, momentos críticos; tuvo que vivir horas amargas. Fracasada en Barcelona y en Madrid, todo Levante, buena parte del centro, con la capital de la nación, y casi todo el Norte, quedaba en poder de la antipatria. Indaleco Prieto pudo decir alegremente por radio que la sublevación etaba vencida, aunque la lucha sería cruenta y larga. Se fundaba en que el Gobierno de Madrid disponía del oro del Banco, y que la Escuadra, que había asesinado a sus jefes, cerraba los caminos del mar al avituallamiento de los sublevados y al transporte de los contigentes de Africa. En aquellos momentos, el plutócrata de Bilbao no decía una mentira completa. La situación era, en parte, como él la pintaba. El heroismo de Navarra en armas se rompería tras una lucha dura en la barrera de rocas de Madrid, y luego iría a deshacerse en la defensa de de los riscos navarros. Pero entonces se produjo otro hecho providencial. La incorporación de las cuatro provincias gallegas en masa al movimiento. Esto fué más asombroso y más desconcertante que la movilización de los requetés. En Galicia no existía —en la superficie al menos— una gran masa tradicional. En todas las vicisitudes de la vida española del último siglo, esta región sólo había adoptado un papel pasivo. Era una comarca resignada y sufrida, cuya única forma de protesta contra la injusticia era la emigración. En las elecciones votaron por quien demandaban los caciques de turno. Y la plana mayor de estos caciques llevaba etiqueta liberal. Y al mismo tiempo, el extremismo más acentuado había prendido en las masas obreras de Coruña, de Vigo y Ferrol. Por si esto fuera poco, el regionalismo desintegrador empezaba a roer la parte sana de los campos. Recientemente se había hecho una intensa propaganda con pretexto del Estatuto. Y de la noche a la mañana, se comprobó que toda Galicia se alzaba contra todos esos signos externos y engañosos de su verdadera personalidad. El alzamiento fué tan unánime como el de Navarra. Los pequeños focos de resistencia fueron rápidamente vencidos, y la España de Franco pudo contar con algo que tenía más importancia que los sesenta o cien mil hombres de las cuatro provincas: contaba con la soberbia base naval, es decir, con la posibilidad de reconstruir la perdida escuadra. El optimista augurio de Prieto fallaba en su punto especial. El Ferrol, español era el "Cervantes", el "España" y "El Velasco", ganados para la Causa. Era la promesa, pronto cumplida, del "Baleares" y del "Canarias". Era una nueva marinería, y la gesta romántica de los "bous". Sencillamente: la reconquista del mar gracias a la cual el heroismo de los navarros, y el genio militar de Mola no se malograrían. Por los barcos que Galicia rescató para España, el Africa española se pudo volcar en la península, y por sus voluntarios, en cuyas virtudes guerreras nadie creía (recuérdese el desdeñoso apodo de "mariscos" que les dió Prieto) se evitó que Asturias roja mordiese con su dinamita los órganos vitales de España. La revolución marxista quedó vencida desde aquel momento, precisamente en los instantes en que lo creía todo ganado. Ya sólo le quedaba un largo agonizar entre mares de sangre y montones de escombros, que eran fruto de su furia impotente.

* * *

Y ahora se cumple el primer aniversario de todo eso. Un año que va del 17 de julio de 1.936 al de 1.937. En lo sucesivo, habrá que modificar el calendario, para hacer la cuenta del tiempo por esta data. La España Nueva tiene un año de edad, y se ha amamantado con leche de lobas, como el rito de Rómulo y Remo.

JUAN DEL MAR

Por un solo afán, un solo Caudillo

¿Os habéis detenido a meditar por qué no se ha perdido el ritmo de organización y funcionamiento en la España liberada?

¿Carecéis de lo necesario?

¿No abunda hasta lo superfluo?

Franco, Franco, Franco

(P. y P. de F. E. T. y de las Jons)

SI VES QUE ALGUIEN BURLA O INTENTA BURLAR EL SUBSIDIO PRO COMBATIENTE, DECLARALE LA GUERRA. ES UN ENEMIGO ENCUBIERTO, QUE ES EL PEOR DE LOS ENEMIGOS.

NO OLVIDES QUE EL COMBATIENTE TE PEDIRA CUENTAS DE SU ESFUERZO. LUCHA POR UN IDEAL.

Español, saluda siempre con la mano en alto.

Cada vez que así saludes, confiesas tu amor a España, tu fé en el Nuevo Estado, tu adhesión al Caudillo, la firmeza de tu convicción de que nuestra Patria es ya Una, Grande y Libre, y ello de un modo categóricamente definido.

Español, saluda siempre con la mano en alto.

SGCB2021

La obra social del Nuevo Estado

Resumen de la labor social desarrollada en la España Nacional

Desde el 18 de Julio de 1936

28 de agosto de 1.936.— Normas para la aplicación de los decretos de yunteros en la agricultura.

Se subsanan por este decreto las injusticias a que diera lugar los de fecha 13 y 14 de marzo de 1.936, dictados por el ministerio de Agricultura, en tanto se legisla para que la clase rural de yunteros, transformándose en colonos y aparceros, goce de una mayor estabilidad sobre la tierra que tabaja.

28 de agosto de 1.936. Orden sabre rentas de las fincas ocupadas por el Instituto de Reforma Agraria (Publicado en el "Boletín Oficial" del 29 de agosto).

Con el fin de que queden garantizados los pagos de las rentas que corresponden a los propietarios de las fincas, que hayan sido ocupadas por el Instituto de Reforma Agraria y para que el Estado pueda reintegrarse de los anticipos hechos a las comunidades de campesinos y cultivadores de aquella, en la parte que éstos han de devolver en el año 1.936,así como para determinar el montante líquido que para diversas atenciones tengan cobrados los servicios provinciales de Reforma Agraria, se dió la citada Orden.

19 de septiembre de 1936.—Instrucciones para el pago de pensiones y cuotas de accidentes de trabajo.

Con el deseo de que no sufran perjuicios los trabajadores o sus familias en cuanto a los derechos que les conceden las leyes vigentes de accidentes de trabajo y seguros sociales, se dispone que las Cajas Colaboradoras del Instituto Nacional de Previsión atiendan puntualmnte al pago de todas las pensiones y prestaciones que deban. Las entidades patronales pagarán las cuotas a que vienen obligadas por los seguros de vejez, maternidad y accidentes del trabajo y las Cajas Colaboradoras substituirán en todas sus funciones a la Caja Nacional.

24 de septiembre de 1936.—Decreto dando normas para que los propietarios puedan recuperar fincas intervenidas por el Instituto de Reforma Agraria ("Boletín Oficial" del 28 de septiembre".

Los propietarios podrán recuperar el dominio de las fincas de su propiedad: Primero.—Cuando la totalidad de los en élla asentados renuncie a su ocupación y, segundo,, cuando estas fincas hayan sido invadidas por campesinos o jornaleros con posterioridad al 16 de febrero último y su situación no esté legitimada por la superioridad.

30 de septiembre de 1.936. Decreto sobre préstamos a los labradores con garantía de trigo.

Para subvenir a la escasez de disponibilidades dinerarias que a muchos de los pequeños agricultores impide sufragar los gastos de la próxima siembra, el Estado facilitará a los mismos auxlios económicos, hasta la suma de 60 millones de pesetas, en forma de préstamo con garantía de trigo, que sirvan de remedio en tan precaria situación.

22 de ctubre de 1.936. Orden reorganizando las Juntas de Beneficencia ("Boletín Oficial" del 16 de octubre)

Se disuelven todas las Juntas Provinciales de Beneficencia y sus fines son asumidos por el Gobierno Nacional.

25 de ctubre de 1.936. Circular del Gobierno General del Estado con el fin de atender al problema del paro obrero.

En el mismo se dispone que por cada Ayuntamiento se abra un registro comprensivo de los obreros parados en aquel Municipio. para que los patronos acudan a el en demanda de trabajadores, instando a los Gobernadores civiles a la adopción de medidas conducentees a disminuir este número.

30 de octubre de 1.936.— Orden reglamentando el anticipo del trigo para la siembra

Por esta Orden se podrán hacer anticipos de trigo de las existencias que de éste tengan en las paneras oficiales del Estado, a los agricultores de Andalucía, Extremadura y Toledo, con destino a la siembra inmediata de este cereal.

7 de diciembre de 1.936.— Por orden aparecida en el "Boletín Oficial" del día 10 del mismo mes y año, se unifica el servicio de la beneficencia social.

2 de diciembre de 1.936.— Decreto número 101.

Mediante él se facilitan a los funcionarios créditos en condiciones generosas para poder costear la educación de sus hijos.

20 de diciembre de 1.936.—Decreto por el que se crea el PATRONATO NACIONAL ANTITUBERCULOSO. Se asigna como misión fundamental a este Patronato la de creacción de nuevos preventorios o sanatorios, la inspección de los ya existentes y la propuesta de iniciativas para atender a estos fines. En el decreto se dice textualmente, que "no habrá un solo enfermo que no tenga plaza en un sanatorio. Este será gratuito para las clases modestas. La España sana habrá de sacrificarse por la eneferma."

"El Patronato está obligado a observar la vida de las clases más humildes, para introducir en ellas las mejoras necesarias para perfeccionar las condiciones de trabajo, habitación, alimento o costumbres, como medio de evitar la propagación de esta enfermedad.

20 de diciembre de 1.936.—Decreto número 113 (Boletín Oficial" número 14).

En él se establece la jornada de 48 horas semanales para el trabajo en las minas de carbón.

20 de diciembre de 1.936.—Decreto creando el cargo de fiscal superior de la Vivienda, con el fin de atender a la salubridad de las clases modestas.

Complementarias a este decreto, son las Ordenes reglamentarias del Gobierno General del Estado de 27 de febrero de 1.937 y 12 de abril del mismo año.

29 de diciembre de 1.936.—Orden sobre organización de establecimientos benéficos-sociales para la ASISTENCIA DE NIÑOS Y ANCIANOS.

A este fin se crean los siguientes: a) —Comedores infantiles para niños de hasta 12 años. b).—Comedores de beneficencia social para mayores de dicha edad. c) .—Comedores de madres lactantes. d).—Guarderías y jardines infantiles. y e).—Refugios para la vejez.

En los centros infantiles podrán entrar los niños huérfanos de padre y madre, los de viuda sin medios de vida, los hijos de viudo en paro forzoso y los de matrimonio en el que el marido no tenga trabajo.

En los centros de Asistencia Social podrán entrar los sexagenarios e impedidos sin medios económicos, las viudas que se encuentren en igual caso y los obreros en paro forzoso.

30 de diciembre de 1.937.—Orden del Gobierno General sobre la atención que debe prestarse a los niños huérfanos de padre y madre.

Se establece el servicio de colocación familiar, por el cual se aceptan los ofrecimientos de adopción de niños abandonados a consecuencia de la guerra civil, a los particulares que lo soliciten.

2 de enero de 1.937.— Decreto- ley dando disposiciones para remediar el Paro Obrero.

En su artículo primero se dispone que los Gobernadores civiles de las provincias cuidarán de que en el territorio de su jurisdición no exista un sólo español en paro forzoso, o que no reciba en alguna forma SOCORRO PROPORCIONAL A SUS NECESIDADES FAMILIARES. Para ello, se combinarán las obras públicas paralizadas, se estimulará la actividad en fábricas e industrias y se procurará, dentro de cada provincia, emplear en unos pueblos el exceso de mano de obra de otros.

8 de enero de 1.937.— Para facilitar el auxilio a las familias de los voluntarios, se establece un impuesto de tipo indirecto sobre determinadas formas de consumo que puedan considerarse supérfluas.

27 de enero de 1.937.— Por Orden de la Presidencia de la Junta Técnica del Estado, se dictan los medios para obtener créditos para la beneficencia particular docente.

Por él se autoriza a las fundaciones benéfico-docentes que carezcan del numerario preciso para el levantamiento de las cargas fundacionales, mientras no puedan cobrar los intereses de las láminas fundacionales o valores públicos que constituyen su capital, para que puedan concertar préstamos con la Banca privada.

28 de enero de 1.937.— Decreto de la Gobernación del Estado, número 202, estableciendo un aumento de la tasa postal con el fin de contribuir a la ayuda económica que necesita el Patronato Nacional ANTITUBERCULOSO.

2 de febrero de 1.937.— Creando la cuestación pública "AUXILIO DE INVIERNO" por Orden del Gobernador General.

4 de febrero de 1.937.— Reglamento del Gobierno General del Estado sobre la organización de la Fiscalía de la Vivienda.

Se establecen las facultades del Fiscal Superior de la Vivienda. Este dictará medidas adecuadas para que las viviendas ne carezcan de las condiciones de salubridad e higiene necesarias. Podrá decretar la clausura de locales que no reunan estas condiciones y estimulará la creacción de Patronatos para el fomento de edificaciones salubres e higiénicas.

4 de febrero de 1.937.— Por una Orden de la Presidencia de la Junta Técnica del Estado se reorganiza la Mutualidad benéfica del personal de Aduanas.

9 de febrero de 1.937.— Orden de la Presidencia de la Junta Técnica. Se marca la diferencia entre la jornada legal de trabajo en el interior de las minas de carbón, que deberá ser de acuerdo con el decreto 113, de 42 horas semanales, y de trabajo en el exterior que será de 48.

15 de febrero de 1.937.—Por una Orden de la Presidencia de la Junta Técnica se crean los Bonos de la Vivienda. Con éllos se quiere atender a los fines del decreto número 11, de 20 de diciembre de 1.936, sobre higienización de las habitaciones y reconstrucción de la propiedad urbana destruida.

15 de febrero de 1.937.— Por una Orden de la Presidencia de la Junta Técnica del Estado se reorganiza la Mutualidad Benéfica de Funcionarios de Prisiones. Se determina que las funciones propias de esta Mutualidad sean: dar a sus asociados socorros de defunción, anticipos reintegrables y pensiones.

16 de febrero de 1.937.—Por Orden de la Presidencia de la Junta Técnica del Estado se dictan normas para la tramitación de expedientes de pensiones a las familias de los miembros de los Institutos Armados.

24 de febrero de 1.937.— Orden de la Presidencia de la Junta Técnica del Estado estableciendo un registro central de PRESTAMOS USURARIOS NULOS.

Con el fin de que se observen con todo rigor las prescripciones de la ley sobre usura, se establece en la Comisión Técnica del Estado un registro de nulidad de los contratos de préstamos en los que se establezcan condiciones usurarias.

1 de mayo de 1.937.— Decreto del Jefe del Estado número 264 sobre organización jurídica de los arrendamientos urbanos.

En él se exime de los gastos de habitación a los obreros sin trabajo y a los cabos y soldados del Ejército y combatientes de las milicias que sean cabeza de familia, cuando carezcan de medios de subsistencia. La gratuidad se refiere no solo al alquiler de la habitación, sino también al agua y luz que consuma la familia. Para hacer soportable la carga con que este privilegio grava al capital empleado en la propiedad urbana, se dispone que por las Cámaras de la Propiedad se prorrateará entre todos los propietarios el importe de los alquileres dejados de percibir.

28 de mayo de 1.937.—Decreto del Jefe del Estado, número 281. Por él se concede el derecho al trabajo a los prisioneros deguerra presos por delitos no comunes, por cuyo trabajo devengarán los jornales que se especifican, suficientes para subvenir a su propia manuntención y a la de sus familias.

LAS PRIMERAS NOTICIAS DE MADRID

DOS VOCES DE MUJER

Nos reuníamos los amigos en un café pequeñito del centro de Madrid y, en aquellos días de mediados de julio, tenían nuestras conversaciones el sabor amargo de un ansia vengativa. Aún estaban frescas las flores que cayeron en nevada de los siete colores sobre la bamba del mártir inolvid ble, y los más de los contertulios habíamos sido amigos personales de Calvo Sotelo; masticábamos las palabras con rencor de rasgados adjetivos, y se nos crispaban las manos sobre imaginadas gargantas; hubiéramos entregado todo nestro bien, en aquellos instantes, por tener cerca de nosotros las odiadas figuras de los criminales: Casares y Galarza. No podíamos ni sabíamos perdonar, porque aquella deuda no era nuestra, sino de la Patria, más aborrecidos que los asesinos materiales; pero sobre esta fantasía se asentaba la seguridad, no la esperanza, de que aquello no podía continuar.

El viernes 17, a última hora de la tarde, llegó al café la esposa de uno de nuestros contertulios, que aquel día había faltado a la reunión.

—Mi marido no vendrá hoy...Traigo grandes noticias.

—¡Venga...! ¡ Dígalas !, le contestamos a coro, ansiosamente.

—Marruecos está sublevado.

—¡ Viva España !, gritó uno de los nuestros, explotándole el zumo agrio de tantas indignaciones contenidas por aquellas burbujas de entusiasmo. Era harto imprudente ese grito en los días de Azaña y Casares, y el encargado del café se llegó, tembloroso, a donde nosotros estábamos:

—Señores, por favor... Pudiéramos tener un disgusto todos.

Pero no le ocultamos el motivo de nuestra alegría, y a él también se le encendieron las pupilas con luminarias íntimas.

Muy tarde, en la noche del 17 fué otra voz de mujer la que, tras la llamada repetida del teléfono, contestó a mi pregunta: ¿Quién llama?...¿Quién es?

—¿Me conoce por la voz?

—Sí ,sí. Diga.

—Bien merece la pena de que se haya levantado si dormía usted ya. Están sublevados Marruecos, Vitoria, Valladolid ...¡Arriba España !

—¡Arriba España! Y Dios quiera que, habiéndome despertado usted, para anunciármelo, sea símbolo su nombre de que en España empieza a amanecer... ¡Muchas gracias, Aurora!

Estaba el balcón abierto sobre el silencio de las calles y bajo el cielo claro de estío, y parecía el temblor de los luceros picos de luz en trabajos de ensanchar el horizonte. El camino de Santiago se miraba más florecido, como si se vistiera de gala para la próxima fiesta, y nos anunciaba caminos de victoria, hacia el Norte y Oeste. Ya no dormí, en vigilia de sueños, y en esperanza ansiosa de horas tan claras como aquel cielo de estío....

Martín Somoza Polea.

El 18 de Julio en Valladolid

Cada día más angustiosa la situación de España, estrangulada materialmente por las manos asesinas de un gobierno de criminales, en el enrarecido ambiente del país todo eran dudas, recelos y temores. Miedo por la propia vida, temor por los bienes legítimos. La garantía del Estaodo era nula. Peor; el poder del Estado era una ganzúa que forzaba las cajas familiares y puñal que segaba la existencia de los ciudadanos. Y en esta situación de inquietud nerviosa, de sobresalto permanente, en el que cada latido de la vida nacional era un presentimiento dramático, el trabajo un suplicio y el sueño una sucesión de alucinaciones terribles, el Gobierno del infame Casares Quiroga decreta y practica, vil y cobardemente, la desaparición de Calvo Sotelo. El asesinato monstruoso no podía quedar sin sanción. La sangre heróica del mártir fué, en la tierra propicia, semilla fecunda que hizo florecer una Patria nueva. Lo que los labios callaban, lo gritaban deseperadamente las conciencias: honor, dignidad, grndeza, salvación.

* * *

Fué Valladolid la primera ciudad española que secundó el llamamiento, hecho desde Africa, por Franco, el insigne. Sus calles, sus paseos, sus lugares de reparto, sus hogares todos eran como laboratorios de una gesta inmortal que la fé, el entusiasmo, el patriotismo, aseguraban de antemano como victoriosas.

El 18 de juio de 1.936, memorable en la Historia de esta vieja España, muerta en la ignominia, y que resucita ahora, entre los dolores de un nuevo alumbramiento, la hidalga ciudad castellana, volviedo por los fueros de su altivez y por los brillos de su tradición, hizo retemblar los antiguos y sólidos muros de sus edificios históricos al clamor anhelante, desgarrado, febril y resuelto de Viva España.

El Gobernador Lavín dispuso la marcha a Madrid de los guardias de Asalto. Se negaron estos a obedecer la orden La ciudad, decidida, les prestó su amparo. Y a las siete y media de la tarde, vibrando de fervor ciudadano, enloquecidos con la pureza de sus sentimientos, los españoles auténticos, los arrojados muchachos de la Falange rompían el silencio y la soledad espectante de la capital con las descargas de sus pistolas. Poco después un rumor doloroso corrió, como una exhalación, por todo el ámbito de la ciudad. En el asalto a la Capitanía, habían matado a un jóven de Renovación Española.

La nueva doctrina tenía ya mártires. El pacto sagrado para nuestra salvación contaba con el glorioso refrendo de una rúbrica de sangre.

Los caballos de Farnesio, al irrumpir en formación perfecta por las vías vallisoletanas, parecíin componer, en sus choques sonoros con el pavimiento, una canción maravillosa de triunfo.

Y se oyeron clarines y voces inflamadas; y ondearon banderas y ensordecieron los gritos roncos y por todas partes, desde el suelo hasta las alturas de balcones y tejados, pistolas y fusiles sostenían un diálogo de muerte. Habló el cañón contra la fortaleza de la titulada con ironía "Casa del Pueblo". Y de sus sótanos, de sus cunículos, salieron al aire claro de la liberación unas setencientas personas. Muchas mujeres y niños, entre ellas; que el marxismo repugnante no podía prescindir de la vileza de su condición, empleándolos como escudo de su cobardía.

¡A Madrid! Con la ingenuidad de un heroismo de leyenda, novecientos hijos de España salieron en la madrugada inolvidable del 21 en dirección al Alto del León, para conquistar Madrid, mandados por el coronel Serrador, alto prestigio militar, soldado admirable, temple espartano, heroismo fuerte, esforzado varon, que con su arrojo temerario cinceló en mármoles de epopeya uno de los episodios más admirables de esta trágica lucha.

¡Ah, las mañanas de julio, luminosas y ardientes, en la Sierra de Guadarrama, erizada de fusiles traidores, e invadida por la aviación de los asesinos. ! ¡Ah, las cumbres ingentes, los valles tranquilos, las barrancadas terribles, empapando su tierra sedienta con la sangre generosa, que por laderas y riscos, por aguadas y senderos, bordaban los caminos de la gloria con encendidas amapolas de martirio.!

Castilla la madre, dió todos sus caudales, sus hijos todos, su esfuerzo imponderable para esta noble cruzada. Como Isabel, vendió sus joyas para el descubrimiento de una vida nueva. ¡Y como Castilla la austera, Galicia la fuerte, Andalucía la buena y la gloriosa !... ¡ España! ¡España! En el curso de este año de resurección, la brisa de la victoria hinchó las velas de tus naves con rumbo a los puertos suspirados de la libertad y de la independencia. Aún gimen, bajo la zarpa inmunda de los renegados, alguna e tus provincias en bárbara tortura.

Desplegadas tus banderas triunfales, la voz de tus cornetas, el rudo batir de tus tambores, cantarán pronto a sus puertas, que abrirá al empuje de tus armas, los himnos inspirados de la rendición. Sobre la augusta majestad de tu frente abatida hoy por tanto dolor y agonía, destacará, como un símbolo, la fortaleza de tu casco guerrero, y en lo alto de su cimera tremolará, acariciado por los brazos del viento, el gallardo airón de tu fé cristiana y eterna, que es la suprema razón de tu vida infinita...

Resumen de la actividad de la Aviación Nacional en el primer año de guerra

Aviones destruídos por nuestros cazas y antiaéreos, seguros, 403; probables, 29; dudosos, 7.

a) Cogidos no derribados, 12; b) Pasados del enemigo, 8; c) fugados al extranjero del campo enemigo, 7; destruídos por nuestros bombardeos en campo enemigo, seguros, 71; probables, 37; dudosos, 9.

Total aviones perdidos por el enemigo, 501; probables, 66; dudosos, 16.

Han sido destruídos, además dos globos y un dirigible.

* * *

La estadística anterior es de bajas mínimas, ya que los epígrafes a) b) y c) se refieren únicamente a los nueve primeros meses de contienda.

Si a las cifras anteriores, que tan alto ponen el nombre de la Aviación Nacional, se unen las bajas que forzosamente habrán tenido los rojos por accidentes y que, naturalmente no podemos conocer, no extrañará a nuestros lectores que cada día aparezcan en el aire marcas nuevas, llevando la hoz y el martillo, y que el oro robado al Banco de España desaparezca por encanto.

Y eso sin contar los que salen de fábrica y no llegan a su poder.

Alocución a los Artilleros

En la mañana de ayer, en el comedor del cuartel donde tiene su alojamiento el 12 Ligero de Artillería, el capitán don Juan Conde pronunció la siguiente alocución:

"Señores Jefes y Oficiales: ¡Artilleros! ¡Soldados! Ciudadanos incorporados a la España Nacional que cumplís el más alto deber que la Patria impone a sus hijos.

Nunca pude sentirme más elevado y con tanto orgullo como en este día en que mi pobre expresión va a emplearse en la honrosa misión que se me confía de hablaros con todo el entusiasmo de que soy capaz, de tema tan interesante como el que encabeza esta charla: "Alzamiento Nacional".

Era un día, cuya fecha, constituye un borrón para nuestra historia, cuando el pueblo, ciego y empujado quizás por la mina masónica, hubo de darse un régimen que, en aquellos momentos, pareciale adecuado y de buena fe. Ciego, como os digo, confió y se puso en manos de gobernantes indignos que parece obedecían a una y única consigna, la desmembración de nuestra Patria y la destrucción de cuanto en ella significara tradición. Así vemos caminar a esta en manos destructoras, por derroteros incontenibles dando nuestro espíritu. Ved cómo la primera medida que toman aquellos gobernantes es la de hacer desaprecer la Enseña Gloriosa que tantas generaciones honraron, cual es la Bandera de Nuestra Patria, sustituyéndola a capricho, como si a un pueblo pudiera arrancársele la veneración que por ella sentía en un momento determinado.

Error craso este, sin embargo, sirvió para que nuestra Enseña, la que hoy ondea y a la que volvemos a venerar y adorar con más entusiasmo, si cabe, no se sonrojara, no manchara sus colores rojo y gualda, tan puros, con la vergüenza de presenciar ese lapso de tiempo en que el vilipendio y la destrucción de España eran fruto de la labor vergonzosa de sus gobernantes que obedecían a una consigna de Moscú.

El pueblo, con un espíritu de sacrificio inmenso, deja marchar los acontecimientos confiando siempre en la rectificación de la conducta de aquellos hombres que no supieron aprovechar su espíritu más que para llevarlo por derroteros indignos. Sufre callado vejaciones, persecuciones indignantes; pasa por el dolor de ver a su Institución más sagrada, cual es el Ejército salvaguardia de la Patria, vejado, destruído, desmembrado. Esta Institución en la que jamás se perdieron el concepto del deber, el ideal patrio y la disciplina, tiene un arranque poderoso y uniéndose al pueblo, al pueblo sano, al pueblo español, al verdadero pueblo español, rompe las cadenas que le atenazan para recobrar su libertad, para encaminar a su Patria por las rutas de la grandeza y para iniciar la marcha de salvación del mundo en un día que la Historia grabará con letras de oro.

Mas era necesario para que este Ejército y ese pueblo caminara que naciera en él un hombre lleno de entusiasmo, puro, sano, recto, justo, en quien depositaríamos toda confianza. Es España nación tan privilegiara, es tal la atención que Dios nos depara, que puso con sus poderosas manos al servicio de ese pueblo y de ese Ejército que le invocaron, un Caudillo genial, una revelación inmensa, capaz, porque es puro, porque es militar y, sobre todo, porque es español, de sonortar el peso de una empresa tan magna, que había de empujar al mundo a considerar al pueblo español en todas sus facultades como salvaguardia mundial y como prueba histórica de heroísmo y abnegación.

Y así veis cómo aquel día 18 de julio de 1936, día el más grande de la Historia de España, Ejército y pueblo reunidos se lanzan a la calle, se alzan empujados por un heroísmo sin límites a derrocar aquel régimen moscovita para devolver al mundo la nación española en toda su integridad, y elevan nuestro nombre en el ámbito mundial a una altura jamás soñada, pero bien merecida.

Y así el día 17 vemos cómo nuestro glorioso Ejército de Africa, salvando cuantos obstáculos y dificultades encuentra en el camino, se alza y dignifica a su Bandera diciéndole: "Enseña de mi Patria que, por suerte para tí, estuviste dormida en el olvido aparente, pero que permanecías en un rincón de nuestros corazones, sin presenciar espectáculo tan bochornoso, vuelve a ser el guión de nuestra Patria, vuelve a tu puesto, erguida, con la majestuosidad que te corresponde, pues para conseguirlo, cuentas con el amor de cuantos no te perdimos porque te juramos y fuimos fieles a nuestra promesa. Fué el grito de aquel glorioso Ejército de Africa, la consigna a que obedeció el pueblo español y así vemos cómo a las 24 horas, día 18 de Julio, se alza también en la península los elementos del Ejército y el pueblo, aprovechando el ímpetu y el entusiasmo de una juventud futura directriz de la vida de la Nación. Y sin reparar en los medios y elementos de qe disponen que habían sido elminados por los revolucionarios de Moscú, y se lanzan a la empresa, seguros de su victoria, porque ni oro ni armas poderosas pueden arrebatársela, ya que para combatir se necesita ideal, más exaltado en nosotros por el guión que nos anima, por los colores que con la bandera ondean, a los que nos abrazamos emocionados como aquel hijo que, privado de su libertad, se encuentra de súbito libre y frente a su madre, a la que tanto tiempo dejó de ver.

Fué esta población uno de los sitios donde con más intensidad se sintió el problema y este cuartel, en la población, fué testigo del acto más emocionante que pudo darse, cuando nuestro jefe, con vuestros compañeros artilleros de entonces, mezclados con las milicias y el pueblo, en el patio, con palabra enérgica, sublime y con la emoción intensa que el acto requería, ante el pleno silencio de la formación, hizo ver que había llegado la hora de defender a España y exigió que, como buenos españoles, nadie titubeara en la empresa y lanzó a la calle sus huestes que, con gritos de ¡Viva España! y ¡Arriba España! y con una emoción sin límites que hizo arrancar las lágrimas de cuantos le escuchamos y con él sentimos aquella juventud, iniciaba la empresa con un acto de heroísmo, de que buena prueba ha dado y sigue dando el 12 Regimiento Ligero.

Yo me permito, en nombre de la Patria, en nombre de mis jefes, exigiros como artilleros, soldados y españoles que honréis el nombre de este Regimiento, como parte integrante del Ejército, para que el inmortal Mola, que al lado de Dios sigue guiando nuestros pasos, pueda tener la confianza que en él depositó y al que aprovechando la fecha floriosa del aniversario del Año Triunfal, prometemos, solemnemente, ayudarle desde tierra siguiendo el ejemplo de nuestros mártires, que supieron llegar al límite del sacrificio ofrendando su sangre y su vida con un estoicismo sin igual en holocausto de nuestra Patria, de la España que todos soñamos, de la España que emprendió la hora triunfal en el día señalado como Fiesta Nacional por el Caudillo del 18 de Julio de 1937.

Y ahora sólo me resta pediros que cuando salgáis a la calle a honrar con vuestra alegría fechas tan gloriosas, cuando vayáis a compartir con el pueblo el regocijo por el resurgir de nuestra Patria, pongáis en vuestros gritos, en vuestros vivas toda la energía de vuestros corazones y cada viva sea una promesa fiel de ofrendar de vuestra vida, ante el enemigo, cuando tengáis el honor de acudir a la vanguardia a seguir el ejemplo de vuestros antecesores.

En pie todos, con la emoción que me sobrecoge en tan señalado día, gritad conmigo: ¡Viva Franco! ¡Viva Franco! ¡Viva Franco! ¡Arriba los héroes! ¡Arriba España! ¡Viva España!"

Las sentidas y vibrantes palabras del Capitán Conde arrancaron cerradas ovaciones. Los vivas fueron contestados con entusiasmo y se le hizo objeto de muchas felicitaciones.

También pronunció una brillantísima conferencia de axaltación patriótica y del Caudillo, el maestro incorporado al Regimiento don Pedro Fraile, que escuchó muchos aplausos de sus compañeros y fué muy felicitad por sus jefes.

MOTIVOS

FE EN EL "AUXILIO SOCIAL"

(18 de Julio)

Sin fé, nuestra Obra Social no sería hoy una realidad.

Cuando en octubre del pasado abrimos nuestro primer Comedor sin recursos económicos, con pocas ayudas, con un plan muy extenso en nuestras intenciones, sólo teníamos una cosa de valor: fe. Fe en nosotros mismos, fe en las razones y pretensiones de nuestra Obra en proyecto, fe en las mujeres que, llenas de espíritu de sacrificio, visten nuestra camisa azul, fe en la disciplina de nuestro Movimiento Nacional-Sindicalista, fe en la capacidad de la Falange, fe en la verdad de nuestro programa, fe en el futuro de España.

Cuando después de pocos meses de trabajo intenso escribo estas líneas desde Alemania, adonde he venido teniendo detrás de mí la fuerza de una Obra positiva realizada, expresamente invitada para ver y contrastar la Organización Social del partido Nacional Socialista Alemán, veo conmovido cómo y de qué manera el pueblo español ha sabido responder a los requerimientos que le hemos hecho, con una generosidad tan unánime que social y políticamente queda colocado a la cabeza de los pueblos modernos y justicieros que han superado viejos regímenes y vencido al comunismo.

Yo se que desde lo alto bendice nuestro esfuerzo social todos los caídos que murieron desprendidamente por la Patria, el Pan y la Justicia de todos los españoles. Con la misma fe con que ellos dieron su vida por estos ideales debemos trabajar todos por una España mejor. Con intuición femenina preveo un feliz desarrollo definitivo de "AUXILIO SOCIAL" en el segundo año de esta Revolución Nacional y siento mi fe levantada por que nuestra Obra tiene razones angélicas, España la necesita y el pueblo la comprende, la comparte y la quiere.

MERCEDES SANZ BACHILLER
Delegada Nacional de "Auxilio Social"

EL GENERAL MOSCARDO

JEFE DE LA GUARNICION DEL ALCAZAR DE TOLEDO, CUYA HEROICA RESISTENCIA ES EJEMPLO EN LA HISTORIA

GRATITUD

Viana - Navarra a Logroño

¡Logroño!: pueblo alegre y generoso
que en tu ambiente resalta la nobleza
y en tus hijos rebosa la franqueza
bajo el amparo de tu cielo hermoso.

Bañado por el Ebro caudaloso,
se alegran y producen con largueza
los campos que te dió Naturaleza
haciéndote feliz y venturoso.

Tu escudo, por la Historia bendecido,
ostenta por la fuerza soberana
de la Ley, do tu excelsa Fé se agarra,
la gran virtud de ser agradecido:
hoy lo muestras con la valiente Viana
con la noble, gloriosa y fiel Navarra.

Viana, 1937.

PEDRO SAEZ

EL GENERAL ARANDA

CUYA SERENIDAD Y FIRMEZA SOSTUVIERON EL ANIMO DE OVIEDO, LA MARTIR, EN EL MAS DURO ASEDIO DE QUE SE TIENE MEMORIA

Interesantes manifestaciones del Generalísimo Franco a un periodista alemán

S. E. el jefe del Estado ha concedido una interviu a un representante de "La Gaceta de Franfort", en la que, con referencia a los problemas actualmente planteados, ha manifestado el Generalísimo lo siguiente:

El control de costas y fronteras establecido fuera del territorio y aguas jurisdiccionales españolas por el Comité de no Intervención de Londres, nunca tuvo la aquiescencia del Gobierno Nacional Español, por entender, como, efectivamente, la realidad ha venido a confirmar, que había de ser totalmente ineficaz.

La frontera roja de Cataluña con Francia, nunca, ni antes ni después del control, ha sido obstáculo para que el llamado gobierno de Valencia recibiera auxilios, armamento y voluntarios.

En cambio, nuestra frontera terrestre con Portugal no ha permitido semejante ayuda; primero, por que la nación portuguesa ha sido cumplidora de sus compromisos de neutralidad, y segundo, por carecer Portugal de aquellas industrias para la guerra, que podían suministrar armamento y municiones.

Según doctrina y prácticas internacionales, el derecho a ser reconocido como beligerante depende del hecho mismo de la beligerancia, que se produce cuando la parte contendiente ocupa una extensa zona del territorio controlado por su autoridad con un gobierno organizado y con un ejército regular que sigue los usos y prácticas de la guerra.

Estas condiciones se dan en da parte España Nacional en cantidad y calidad superior a cualquiera otra guerra sicil en la que se reconoció por las potencias la beligerencia. Por consiguiente, la beligerencia de la España Nacional no puede ser condicionada, porque si tenemos derecho a ser reconocidos como tales beligerentes nada debe influir la retirada de voluntarios.

Esto no implica que, una vez reconocida la beligerencia que afecta no sólo a derechos y deberes políticos que no pueden ser negados al Estado Nacional, sino a la condición de los españoles nacionales en el extranjero, si el erreno sea más propicio para tratar de la retirada de los voluntarios.

Jamás habría de obtenerse del llamado gobierno de Valencia garantías de eficacia y gran aplicación, cosa nada fácil, conociendo la conducta de los dirigentes rojos y su falta de autoridad, que no es acatada en muchas regiones.

El Ejército Nacional rechazó sistemáticamente toda ayuda de voluntarios extranjeros, por entender que no los precisaba para su obra de rescatar a España del dominio rojo, ya que la superioridad moral y técnica sobre el enemigo era evidente.

En el mes de octubre se rechazaron ofrecimientos de cierta consideración como el de los voluntarios irlandeses.

El ejército rojo, al verse batido, no procedió en la misma forma y organizó la recluta de voluntarios extranjeros logrando la organización de gran número de brigadas internacionales. El Gobierno Nacional en vista de ello no puso dificultad a aceptar los ofrecimientos de voluntarios que venía recibiendo. Rusia y algunos elementos del frente popular francés han sido los más eficaces colaboradores del llamado gobierno de Valencia. A esta ayuda extranjero corresponde única y exclusivamente la responsabilidad de la prolongación de la guerra.

Entiendo que el reconocimiento de la beligerencia por parte de las potencias que aún no nos han reconocido como único gobierno legítimo de España, sería un considerable avance para aclarar la situación internacional en relación con nuestra guerra civil, pues, aparte de confirmar la conducta de esas potencias a las normas establecidas del derecho internacional evitaría los conflictos diarios a que puede dar lugar la guerra marítima, la condición de los españoles de la zona nacional en el extranjero y el natural desarrollo de las relaciones comerciales.

El apoyo moral prestado por Alemania e Italia al Gobierno Nacional se deriva, aparte de razones de afecto y simpatía, de la conciencia de que en los campos de España se está librando no sólo una batalla por la defensa de la nacionalidad española sino también por las esencias de la civilización occidental en la que el bolchevique es su principal enemigo.

La España Nacional está libre de toda hipoteca futura que limite su soberanía. Las naciones amigas, por boca de sus ilustres gobernantes, han hecho declaraciones concretas sobre el particular, y la esencia misma del Movimiento Nacional no podía permitir otra cosa.

El apoyo moral que España ha recibido, ha de robustecer las relaciones y vínculos de España con estas naciones.

La Hacienda de nuestra zona es próspera y permite mirar con optimismo el porvenir. La Agricultura, Industria y Comercio se desenvuelven, con bastante normalidad, aunqe éste haya tenido que prescindir de las importaciones de algunos artículos de lujo y supérfluos. Los precios internos de la vida son nuestra de la abundancia y buena administración.

Ni la preocupación vital de la España Nacional ha sido ganar la guerra, venciendo todas las dificultades interiores y exteriores que a ello podrían oponerse. A tal fin ha contado con el apoyo del profundo y fervoroso sentimiento nacional que dió origen al Movimiento y del que fué intérprete el ejército.

Los partidos de afirmación nacionalista enviaron sus milicias al frente; especialmente los dos más importantes: Falange Española y Comunión Tradicionalista han constituído un instrumento único al servicio de la Nación en que se han integrado todos los españoles de buena voluntad.

En España no hay problema religioso, pues la totalidad del país es católica y nuestro episcopado, en general, es ejemplo de virtudes y de apartamientos de las cosas temporales.

La historia contemporánea de nuestra nación, descartando los años de República, es una muestra de comprensión y de armonía en las relaciones de la Iglesia y Estado.

EL GENERAL MILLAN ASTRAY

CUYA VISITA A LAS GUARNICIONES SE SEÑALO CON INENARRABLES MANIFESTACIONES DE ENTUSIASMO

El entusiasmo patriótico de los logroñeses se desbordó ayer en su despedida al Primer Año Triunfal de la Nueva España

Con bastante antelación a la hora señalada para la celebración de la manifestación conque habían de cerrarse los actos programados para conmemorar el día de ayer, primero del aniversario de la fecha en que la nueva España comenzó su resurgir glorioso, la Glorieta del Doctor Zubía y los andenes de la Avenida de Franco, aparecían completamente llenos de público ávido de presenciar aquella o de formar en lo que fué su abigarrado conjunto, exteriorizándose en todos el entusiasmo por haber llegado invictos a la terminación del primer año triunfal y comienzo del segundo año de la era, comienzo precursor de una sucesión de triunfos que culminarán en el definitivo que ha de encauzar la vida de la Nueva España, incorporando a ésta en el concierto de los pueblos europeos.

Ya eran las once cuando la comitiva quedó organizada, irrumpiendo desde el cuartel de las Milicias en la Avenida de Franco, formando en filas de a tres todos los Milicianos portadores de antorchas y bengalas de colores, que daban a la manifestación un aspecto fantástico y sencillamente conmovedor. Su presencia fué acogida con una imponente ovación y estentóreos vivas a España, al Generalísimo Franco, al Ejército español y a las Milicias.

Admirablemente organizada, a continuación de una avanzada de antorchas, figuraba la banda de música de las Milicias; tras esta la Bandera Nacional, acompañada por las de la Milicia de Falange Española Tradicionalista y de las Jons y las de Portugal, Alemania e Italia.

Seguían a continuación todas las autoridades, representaciones militares y civiles de todo orden. El Delegado y subdelegado de F. E. T. y de las J. O. N. S., entidades y Corporaciones oficiales y particulares, cerrando un nutrido grupo de milicianos con antorchas y tras éstos un gentío inmenso.

Al llegar frente al Gobierno civil, se detuvo la manifestación, incorporándose a ella el Gobernador civil señor Rivas y Jordán de Urríes, entre aclamaciones y aplausos incesantes, continuando la comitiva su marcha por el Muro de Cervantes, calle del General Mola, de Murreta y de Sagastuy hasta la plazoleta del Gobierno Militar, donde se detuvo, subiendo las autoridades y personalidades, acompañantes al Gobierno para saludar al Gobernador Militar General señor Tenorio, expresándole la adhesión del pueblo de Logroño, al Generalísimo Franco y al Ejército de Africa, iniciador del Glorioso Movimiento Nacional.

Todas las banderas fueron colocadas en el balcón principal y ventanas adyacentes, interpretando las bandas de música de las Milicias y de Bailén que cerraba la comitiva, los himnos de Falange, de Oriamendi y el pasodoble "Los Legionarios", sin que cesaran las manifestaciones entusiásticas de los concurrentes.

En el balcón principal del Gobierno apareció el señor Gobernador Militar de la Plaza, que fué recibido con una gran ovación y vítores y hecho el silencio, el señor Tenorio, con voz clarísima y fácil palabra, dijo: "En nombre del Generalísimo, cuya representación ostento por mi cargo, agradezco a las autoridades, personalidades que les acompañan y pueblo todo de Logroño, el homenaje que rendís al Generalísimo y al Ejército de Africa que en la tarde del 17 de julio del año 1936 dió el primer grito de salvación de nuestra España, comenzando el camino de esta era gloriosa que ha de traer la recuperación de la Patria.

El camino recorrido ha sido cruento; hemos dejado sobre la tierra muchas vidas. Ha corrido la sangre abundantemente, llenando las páginas de nuestra historia de nombres de héroes que vivirán en nuestro recuerdo eternamente. Y hemos llegado al momento presente con la frente muy alta y llenos de esperanzas.

Muchos han sido los dolores y sacrificios, pero ante ellos se han estrellado los esfuerzos de nuestros enemigos que son los enemigos de España. Y hemos llegado a la cumbre desde la que podemos ver claro el camino que nos falta que recorrer, cada día más corto y más fácil.

Dedicó un sentido recuerdo al Ejército de Africa, a la Marinería y a la Aviación, que de manera tan brillante vienen cooperando al triunfo de esta gesta gloriosa, tan próximo como seguro. Y comienza el segundo año de esta era que ha de darnos el triunfo definitivo, haciendo de la España dolorida la España que todos anhelamos. ¡Viva el Ejército Español! ¡Viva el Generalísimo Franco! ¡Viva España! ¡Arriba España!.

Los vivas fueron contestados unánime y entusiásticamente y las bandas de música interpretaron el Himno Nacional, que fué escuchado con el mayor silencio y brazo en alto por todos los concurrentes, cantándose, acto seguido, el "Cara al Sol" y el "Oriamendi", y reorganizándose la comitiva, una vez incorporadas las autoridades y las banderas y formada correctamente, volvió por las calles de Sagastuy y Murrieta, Muros de Once de Junio, Bretón de los Herreros, de la Mata, del Carmen y Cervantes, para continuar por la Avenida de Franco hasta el Cuartel de las Milicias, donde quedó disuelta.

En todo el trayecto recorrido por la manifestación, aparecieron los balcones llenos de público y así también se agolpaba éste en andenes y aceras, constituyendo ela cto una sincera expresión del patriótico sentir del pueblo de Logroño que desde el primer momento y con el mayor entusiasmo se sumó, hace un año, al glorioso Movimiento Salvador de España.

Los actos oficiales de ayer comenzaron con una diana interpretada a las ocho de la mañana por la banda de música de las Milicias. A las doce, hicieron un desfile por las calles de la ciudad las Milicias Infantiles, acompañadas de la banda de música, siendo a su paso ovacionadas.

Por la tarde, los excelentísimos señores Gobernador Militar y Civil, Delegado y subdelegado de Falange Española Tradicionalista y de las Jons, Delegada de Frentes y Hospitales, señora de Pardo, Autoridades diversas, Representaciones de entidades y Corporaciones y personalidades, acompañados del director de los Hospitales Militares señor Granados, recorrieron éstos, obsequiando a los heridos y enfermos con cigarrillos y caramelos, obsequios y frases de consuelo que fueron muy agradecidas.

C. MONTOYA
OIDO, GARGANTA, NARIZ
DEL INSTITUTO RUBIO
ESTACION, 5. - TELEFONO 21-26
CONSULTA EN HARO
HOTEL SAVOY, LOS MARTES

EL GENERAL GODED

JEFE DEL LEVANTAMIENTO EN CATALUÑA, ASESINADO EN BARCELONA, TRAS UN SIMULACRO DE FORMA LEGAL

Los españoles hemos de entregarnos ahora a una apremiante labor colectiva: la de elevar, engrandecer y fortalecer a España.

Tenemos un Caudillo y tenemos fe. España será Una, Grande y Libre porque Franco nos manda y porque los españoles sentimos como él.

¡Arriba España!

DON JOSE ANTONIO PRIMO DE RIVERA

MALOGRADO ORGANIZADOR Y JEFE DE LA ANTIGUA FALANGE EN LA QUE, APELLIDADO "EL AUSENTE", HA DEJADO SU ESPIRITU

Gobierno civil de la provincia

El Decreto número 323 de S. E. el Jefe del Estado declara Fiesta Nacional el día 18 de julio, Primer Aniversario del Glorioso Alzamiento Nacional.

El 18 de julio de 1936 ganaba España su destino histórico alzándose contra la tiranía de un Gobierno mendaz que, obediente a las consignas de Moscú y a los poderes ocultos de la masonería, sembraba la desolación en nuestro solar patrio; y el triángulo, la hoz y el martillo, símbolos del odio y la barbarie asiáticos, asolaban el país, hundiendo en el abismo a la Nación Española, legendaria y civilizadora, con toda su grandeza y pasado glorioso, empujada por las manos criminales de unos hijos espúreos y malditos.

Por eso, la efemérides del 18 de julio, fecha de liberación y de gesta, debe conmemorarse por todos los españoles con el esplendor y entusiasmo que este acontecimiento sin par merece de la España redimida.

Para que esta alegría espontánea y patriótica del pueblo español pueda manifestarse con la máxima brillantez, las autoridades dependientes de la mía organizarán dentro de sus respectivos Muncipios las solemnidades que su buen criterio les sugiera, para el mejor cumplimiento de la citada disposición, y cuidarán, asimismo, que a partir de este día, a igual fecha del año venidero, que se denominará SEGUNDO AÑO TRIUNFAL, lo hagan constar así en todas las comunicaciones y escritos oficiales que se formulen.

Logroño, 18 de julio de 1937.

SEGUNDO AÑO TRIUNFAL. Saludo a Franco: ¡Arriba España!

El Gobernador civil, FRANCISCO RIVAS Y JORDAN DE URRIES

Y UN DIA FUE...

La Juventud de España, cara al sol, tostada de afanes nuevos, que traían con la fresca humedad de aquella mañana, la fecundidad verde de una aurora nueva.

Cuna de anhelos, de cosas nuevas, que vinieran a hacer astillas el materialismo caduco det aquella hora estéril, mentras en el corazón de un estado nuevo se clavan cinco flechas que aligeran de ideales la fortaleza imperial. ...Y es entonces cuando os claustros Universitarios, se llenan con clarines de gargantas adolescentes que gritan el dolor de la Patria herida. Y el mozo robusto de la tierra de Castilla, tierra de secano, con surcos de brisa del valle, del páramo y de la cumbre, también con auroras de Patria, romancero y castrense, deja el polvo de la labranza y por la áspera senda de la aldea, entre un cortejo de versos azules de nuestro himno, se lanza lleno de esperanzas a la conquista de otros surcos siembra de España.

Y en este aniversario de nuestro triunfo y de nuestra victoria, el jóven del claustro recuerda el grito de rebeldía honrada y el mozo de labranza hinca las rodillas en tierra de su paisage, ante la humilde pincelada bucólica de su pobre ermita, y así es que en esta fecha de nuestra gesta de la guerra, la juventud de hoy, en posición de firmes y la frente erguida, sauda al porvenir con el brazo en alto que es signo de imperio.

¡ARRIBA ESPAÑA!

JOSE LUIS UBAGO

(P. y P. de F. E. T. y de las J. O. N. S.)
(FLECHAS)

HOMENAJE AL HERIDO

Para servir el banquete organizado por la Delegación provincial de Asistencia a Frentes y Hospitales, en Homenaje al herido, las señoritas enfermeras encargadas de ello, se presentarán, a las doce y media en la calle de la Duquesa de la Victoria.

El servicio será efectuado por el siguiente orden:

Presidencia, Carabanchel y Comercio, cuatro grupos del Hospital Militar.

Comercio, dos grupos del Hospital de Nuestra Señora de Valvanera.

Grand Hotel y París, tres grupos del Hospital de la Escuela Industrial.

Los Leones, Cantábrico y Animas, tres grupos del Hospital del Seminario.

"Animas" y Zacarías Bezares, dos grupos del Hospital Provincial.

Resto de Establecimientos, tres grupos de Falange.

Logroño, 18 de julio de 1937.

LA JEFE DE ENFERMERAS

"AUXILIO SOCIAL" ante el 18 de Julio

Pensando en este día 18 de Julio en los cientos y cientos de camaradas muertos por los ideales vivos de nuestra Revolucinó Nacional, rindo hoy emocionadamente cuentas ante ellos, los únicos que tienen derecho a increparnos y exigirnos con voz justiciera.

Diez meses de labor y de hondo trabajo fundacional. Desde el primer momento concebimos nuestro esfuerzo como intento de realización de nuestro afán social claramente dibujado en nuestras prédicas y en los puntos de nuestro programa Nacional-Sindicalista. Contra los que decían que la Falange sólo sabía tirar tiros, contra los que habían defraudado al pueblo español con sus promesas parlamentarias, decidimos organizar el Servicio Social de la Falange. El 29 de Octubre, fecha señalada en el Movimiento juvenil, inauguramos el primer Comedor de España en Valladolid con cien niños asistidos. Así nacio nuestra primera Sección de "Auxilio de Invierno" como apresurado remedio para acudir a los daños de la guerra y a los crentos rigores invernales; para esto nacieron los Comedores Infantiles y las Cocinas de Hermandad buscando a los niños y abandonados todos para que la Patria de Franco llegase enseguida a ser para todos algo familiar, amoroso y lleno de calor cordial. Hoy esta Sección, plenamente lograda, reparte 169.130 comidas diarias.

Ahora, cuando cada día la espada militar ensancha la Patria, y la guerra nos va dejando más espacio, hemos comenzado a fundar las Obras permanentes, las obras definitivas, que no quieren sólo el afán circunstancial de los días de angustia, sino caminos abiertos hacia la salud y la fortaleza de los españoles. Nuestras Secciones abren su actividad por nuestra voluntad de eficacia y mejora: Obra Nacional-Sindicalista de Protección a la Madre y al niño con Guarderías Infantiles, Jardines Maternales, Colonias de Reposo, Casa de la Madre, Hogares para Huérfanos, AUXILIO SOCIAL al enfermo con Cocinas Dietéticas, Roperos: Defensa de la Vejez con sus Hogares de Recuperación, Trabajo del Anciano; nuestra protección al trabajo familiar mediante los emblemas, como el hecho, por ejemplo, con las encajeras de Camariñas a las que hemos encargado dos emblemas que las da para sostenerse un par de meses. Queremos que todos los españole vean más allá de los afanes de cada día. "AUXILIO SOCIAL" mira atentamente al futuro y levanta toda una Organización para proteger a los factores elementales y decisivos de nuestro próximo y triunfal desarrollo político y social.

Hemos de conseguir con nuestras instituciones hondas y transmutadoras cambiar la realidad social presente en otra exacta y satisfecha. Pedimos a los hombres y a las mujeres de España su ayuda cristiana, generosa y eficiente. Estad seguros de que nuestras banderas victoriosas tremolarán con afanes de Imperio cuando presidan la vida de una España en régimen de estricta hermandad.

Javier Mz. de Bedoya

Secretario Nacional de "AUXILIO SOCIAL".

Los actos de hoy

A las once, llegada de las Autoridades Navarras para recibir el homenaje de Logroño a dicha provincia y Misa de Campaña en el Espolón, con la cooperación del Orfeón Pamplonés.

A continuación, descubrimiento de las lápidas que dan nombree a las Avenidas de "Navarra" y "Viana". "Homenaje a Navarra".

Descubrimiento de la inscripción conmemorativa del Alzamiento Nacional y exaltación del Caudillo, en la Plaza de los Héroes del Alcázar de Toledo.

A la una y media de la tarde, homenaje a los combatientes heridos y hospitalizados en la capital, celebrándose una comida al aire libre en la calle de la Duquesa de la Victoria.

A las siete y cuarto, Gran Festival Patriótico en el Teatro Bretón de los Herreros, patrocinado por todas las Autoridades, en homenaje a Navarra. Concierto por el Orfeón Pamplones, con intervención oratoria del Secretario Nacional de Prensa y Propaganda de Falange Española Tradicionalista y de las JONS, don Eladio Esparza.

A las diez de la noche, música en el Espolón.

Los trabajos del Comité de No Intervención

Roma.—"La Tribuna" refiriéndose a la retirada de voluntarios señala que esto no puede hacerse más que después de un largo periodo cuya duración podría aumentarse deliberadamente. Subordinar a la retirada de voluntarios la cuestión de la beligerancia es enterrar ésta.

Todos los periódicos señalan que si bien Francia e Inglaterra han aceptado el plan inglés, quieren torpedearlo.

* * *

LONDRES.— Todos los periódicos de la mañana expresan su satisfacción por el resultado de la reunión de ayer del Comité de no Intervención, aplaudiendo las concesiones hechas por Italia y Alemania.

Los periódicos reconocen que el Comité se encontrará con negociaciones muy difíciles.

LOS NAVARROS

Raza fuerte, como los picachos de sus montes bravíos que ha sabido guardar en su espíritu la tradición gloriosa de nuestros antepasados, que no es incompatible con los nuevos impulsos de la juventud actual. En sus requetés se halla personificado ese espíritu tradicional, del que tan seguro se hallaba el General Mola, ¡Qué sabios los designior de Dios que permitió al bravo general convivir con ellos y así se produjo el chispazo para que al unísono de nuestro valiente Ejército y Milicias azules de la Falange, estallaran aquellas llamaradas de heroismo patriótico que en un año han dejado a la Historia de España epopeyas inolvidables de sus buenos hijos que no han regateado su sangre para la Reconquista más noble que han conocido los tiempos.

Logroño, que tenía recientes recuerdos tristes de la ola antirreligiosa y anárquica que abatía a España, resurgió presto al levantamiento militar y debe a los navarros gran parte de su fé en el triunfo, pues fué enorme el entusiasmo que infundieron a su paso por nuestras calles, cuando en la madrugada del 20 atronaron los aires con sus vítores y canciones.

Así que hoy, mujeres logroñesas y riojanos todos, ofrecedles vuestros aplausos, que el homenaje que Logroño les dedica, pequeño en su ofrenda, pero grande en su intención les demuestre nuestro entusiasmo y cariño y que como el año pasado, atruenen nuestras calles los gritos de VIVA ESPAÑA, VIVA FRANCO, ARRIBA ESPAÑA, a su paso por ellas.

(P. y P. de F. E. T. y de las J. O. N. S.)

Del frente de Madrid

Ha terminado la ofensiva de los rojos, en la cual han sido más de veinte mil las bajas sufridas por ellos.- Ayer, tras una preparación realizada por nuestros aviones, que no hallaron enemigo, se ocuparon a los bolcheviques importantes posiciones

(Del enviado especial de la Agencia LOGOS en el frente de Madrid, señor Gómez Aparicio.)

NAVALCARNERO, 18, una y media madrugada.— Comencemos por reafirmar lo que hemos afirmado en nuestras anteriores crónicas: La ofensiva enemiga en el frente de Madrid ha terminado. Y ha terminado como se esperaba: como uno de los más serios desastres sufridos por los rojos en toda la campaña.

Por la cantidad de sus bajas, por el aniquilamiento de su aviación, que era su definitiva y acaso última esperanza, y por el fracaso rotundo del propósito de la ofensiva, que no era otro que un desesperado intento por romper el frente por algunos de los puntos en su apariencia invulnerables.

¿Cuál ha sido el daño del enemigo en esta intentona desesperada? Si quisiéramos deducirlo por el número de bajas, la solución no podría ser más adversa para los rojos; es posible que rebase la cifra de las veinte mil. Pero son todavía más transcendentales para nosotros las señales evidentes del quebrantamiento moral. La moral roja se ha derrumbado verticalmente. No se puede mantener el espíritu combativo de un ejército a fuerza de fracasos, y el ejército rojo no lleva conseguidos sino fracasos a través de toda la campaña.

La tendencia prietista prevalecía en el llamado gobierno de Valencia para algo más que para desvirtuar la desastrosa política militar de Largo y de sus compinches, significaba realmente que los rojos se disponían a pasar de una acción puramente defensiva a otra de carácter ofensivo. Prieto ha conseguido achuchar, en un último esfuerzo, grandes cantidades de material y de hombres. Y después de una meditada preparación han pasado a la ofensiva. Los resultados los estamos tocando. En cuanto a las consecuencias ya veremos lo que tardamos en percibirlas.

Prieto—no se olvide— se ha jugado una de sus últimas cartas, si es que no es la postrera. Y ya se empieza a ver claro que la ha perdido. Por lo pronto la ofensiva roja, la desesperada ofensiva roja en el frente de Madrid ha terminado. No sabemos cómo ni cuando, ni por dónde vendrá la contra réplica, pero sí podemos afirmar que hoy, precisamente hoy, aniversario del Glorioso Alzamiento del Ejército en Marruecos, primer acto de la epopeya del Movimiento Nacional, nuestras tropas han cambiado sus papeles con el enemigo. De mantenerse en la defensiva han pasado a una ofensiva con los mejores resultados, según hemos visto.

Dueños absolutos del aire nuestros aviadores—no olvidemos la función esencialísima que la Aviación tiene asignada en el frente de Madrid—se han acercado hoy en masa a las posiciones rojas, sin encontrar al adversario por ninguna parte, porque la aviación bolchevique no se atreve ya a actuar como no sea contra poblaciones indefensas de la retaguardia y las bombardearon.

Esta tarde, seis escuadrillas de grandes trimotores, de aquellos gigantescos y eficaces "bueyes" de la ofensiva bilbaína, tomaron la dirección de las líneas bolcheviques del sector de Villanueva del Pardillo y Brunete, para descargar sobre ellas toneladas de explosivos. Fué un maravilloso espectáculo y, sobre todo un preámbulo magnífico al de lo que no mucho más tarde había de suceder, porque como en los grandes días de la ofensiva sobre Vizcaya la actuación de los trimotores fué seguida de una acometida viril de nuestros valientes muchachos que, entre vivas a España y al Generalísimo, se lanzaron al asalto de los reductos rojos.

Debemos, por ahora, mantener una prudente discreción sobre los objetivos logrados. Día llegará en que sea conveniente ampliar estas noticias. Lo esencial es que los objetivos se consiguieron y se mejoraron notablemente las posiciones y se se encontró—lo cual es más interesante todavía—bastante menos resistencia de la que se esperaba.

Concedamos a esta circunstancia toda la importancia sintomática que encierra. Porque ella evidenia el tremendo desgaste sufrido por el enemigo en su descabellada ofensiva, desgaste que era probablemente el primer objetivo que interesaba conseguir.

No importan los nombres de las posiciones hoy logradas. Lo importante es el cambio de papeles a que me he referido líneas antes, prueba segura de que el enemigo no está para nuevas audacias que tan caras le viene costando.

No, no está para nuevas audacias, ni siquiera en el aire. Por primera vez, desde hace muchos días, hoy no se ha apuntado nuestra gloriosa aviación el éxito de un nuevo aparato rojo derribado. Pero se ha apuntado la magnífica victoria de no hallar enemigo a quien hacer frente. Por los cielos del frente de Madrid se han paseado hoy en masa nuestras escuadrillas de bombardeo y lo han hecho impunemente, e impunemente han sembrado de metralla lo que han querido, e, impunemente, han regresado a sus bases sin deshacer por un solo momento las formaciones con que iniciaron el vuelo.

¿Y el enemigo? Sólo al caer la tarde, casi entre dos luces, una de nuestras ecuadrillas de exploración avistó a lo lejos a varios aparatos bolcheviques, Se alinearon los nuestros para ofrecerles inmediato combate, pero los enemigos, cansados de derrotas, se dieron a la más vergonzosa y cobarde de las fugas. Conste, pues, que si nuestra Aviación no luchó en todo el día de hoy fué por no hallar adversario. Con ello se ha apuntado la más grande victoria de todas sus victorias.

DEL FRENTE DE LEON

LEON, 17.—Nuestra posición de Peña Salgada interesa de modo extraordinario a los rojos. Desde ella se domina completamente la carretera de Belmonte y es facilísimo, por tanto, cortar las comunicaciones a dicho pueblo.

Los rojos, por ello, siguen insistiendo e usus ataques a Peña Salgada, siendo rechazados con bastante facilidad y causándosele, serios descalabros.

Ultimamente se observaron fuertes concentraciones en Belmonte, que se pueden calcular en cinco batallones, que, horas después, iniciaban con una compañía de cada batallón un ataque a nuestra citada posición. El ataque fué rechazado con fuego de ametralladora, pero como necesita para tener alguna libertad de movimientos desalojarnos de esas importantes posiciones, volvió con más violencia al ataque empleando el resto de las fuerzas movilizadas, pero nuevamente nuestra artillería logró contenerlos y a la una de la tarde, tres horas después de iniciado el ataque, los rojos se replegaron totalmente dejando en el campo medio centenar de cadáveres.

Nuestras fuerzas, de madrugada, comenzaron el contraataque y limpiaron totalmente los alrededores de la posición recogiendo algunos cadáveres que el enemigo no había tenido tiempo de retirar y algún armamento.

Al día siguiente se notaron concentraciones enemigas en La Peral, que nuestra artillería con certero fuego, dispersó haciendo huir a los rojos en dirección a Belmonte.

En el frente asturiano no hay más novedad que el paso continuo de evadidos a nuestras filas. Y en Santander una desmoralización del enemigo cada vez más intensa.—LOGOS

HOY
Moderno y Olympia
SOBERBIO PROGRAMA
La grandiosa y divertidísima película
NADANDO EN SECO
Por Joe E. Bronn, el inmenso "Bocazas".
DE NINGUN MODO DEJE USTED DE VERLA

El parte de las operaciones

Boletín informativo del Cuartel General del Generalísimo. Noticias recibidas hasta las veinte horas del día 17 de julio de 1937.

EJERCTO DEL NORTE

Cañoneos y tiroteos en todos los frentes de este Ejército, habiéndose pasado a nuestras filas 29 personas civiles y milicianos.

EJERCITO DEL CENTRO

FRENTE DE ARAGON: Un ataque de los rojos en el sector de Huesca, fué brillantemente rechazado, causándoles numerosas bajas.

En el sector de Albarracín sigue recogiéndose cadáveres y armamentos abandonados por el enemigo en su huída. Además se han cogido 24 prisioneros con armas.

FRENTE DE MADRID: Contraatacaron nuestras fuerzas en el sector de Villanueva del Pardillo, causando al enemigo muchas bajas y quedando numerosos prisioneros en nuestro poder.

FRENTES DE SORIA Y AVILA: Sin novedades dignas de mención.

FRENTE DE CACERES: En un reconocimiento en campo enemigo, se recogieron cuatro fusiles ametralladores, 47 fusiles ordinarios de tipo ruso y diverso material de municionamiento y repuesto de ametralladoras.

EJERCITO DEL SUR

Cañoneos y tiroteos. Siguen las presentaciones de milicianos en todos los frentes.

Salamanca, 17 de julio de 1937.

Del frente de Aragón

Los rojos, dueños unas horas de Albarracín, dejaron muestra de su salvajismo.--La emocionante recuperación del pueblo por nuestras tropas

ZARAGOZA, 17.—Albarracín es un pueblecito situado en el corazón mismo de la Sierra de su nombre, a poco más de treinta kilómetros de la capital de la provincia, Teruel, y acostado en la margen derecha del río Turia, que baña a sus mismas casas.

En torno a las viejas piedras de la Catedral, insistentemente batida estos últimos días por la artillería roja, se levanta el caserío de la pequeña villa, a más de 1.200 metros de altitud, dominado por otras alturas que levantan sus crestas a 1.300 metros y que lo rodean por completo.

En la semana última, el enemigo, que desde el principio de la campaña ha llevado sus ataques más violentos en este sector de la capital turolense, dió desde los primeros momentos muestras de una peligrosa actividad. Las concentraciones marxistas fueron señaladas por nuestra aviación en todas las posiciones enemigas del sector.

Como se había previsto, los ataques desde el primer momento, tuvieron gran violencia. Formidables masas humanas presionaron sobre nuestras líneas que, establecidas en posiciones dispuestas a la defensa, se apoyaron sobre otros emplazamientos, desde los que, después, se ha iniciado la recuperación del terreno que se había cedido en esta operación estratégica.

Las hordas rojas llegaron a entrar en Albarracín. Fueron dueñas del pueblo solamente unas horas y a fe que bien han marcado su paso devastador por las calles del pueblecito serrano.

El vecindario, mientras las fuerzas que defendían la villa hubieron de abandonarla accidentalmente, disputando el terreno a los canallas con un arrojo inigualable, se refugió en el interior de la Catedral, que cobró en estas jornadas de espanto, un color de fortaleza.

Y mientras en el pueblo se pasaban días de terror y de espanto y el Mando, que había previsto la forma en que había de desarrollarse la acción del enemigo, iniciaba la reconquista de Albarracín y contaba el avance de las hordas enemigas en dirección a Teruel.

Tropas de la Legión de Africa, Regulares y Mehalla fueron las encargadas de llevar a cabo la operación. Durante varios días, combatiendo en un terreno escabroso, lleno de peñas y breñales, bosques de pinos y despeñaderos favorables en grado sumo para la defensa, han ido reconquistando para España el escaso terreno que el enemigo había ocupado. Lo más duro de la acción ha sido, naturalmente, la ocupación de las cotas que dominan la localidad, en las que el enemigo intentaba hacerse fuerte. En la preparación de estas acciones ha tomado parte activísima la Aviación Nacional, que bombardeó insistentemente las defensas rojas, las cuales, ya quebrantadas, ofrecieron así una resistencia menor a nuestro avance.

En la jornada de ayer se llevó a cabo la operación decisiva; la liberación de Albarracín, rodeado por las tropas soviéticas, las cuales, a pesar de su número infinitamente mayor al de las nacionales, no había conseguido rechazar a estos de los sectores en que se habían hecho fuertes.

Mientras la Legión se acercaba al pueblo, ocupando una tras otra las posiciones enemigas, los moros se ocupaban de la limpieza de los bosques de pinos y desalojaban a los marxistas de las cotas que aún tenían en su poder.

El momento de la liberación del pueblo fué uno de los de más intensidad emotiva de todas las jornadas. Los habitantes, con la inseguridad de los días de incertidumbre, lloraban abrazados a sus libertadores, mientras aun sonaba en las proximidades de la villa el tiroteo de los fusiles y ametralladoras con que los rojos hostilizaban a sus vencedores.

Antes de abandonar la parte del pueblo que habían ocupado los marxistas, prendieron fuego a quince casas que aún ardían cuando los Legionarios de España entraban en sus calles. Varios asesinatos, entre ellos, los del cura párroco, una anciana de 65 años y una muchacha han dejado como señal de su paso las hordas de Cataluña y de Valencia.

Las calles ofrecen un aspecto lamentable de suciedad y destrucción.

No he podido aún trasladarme al pueblo y, por tanto, digo estos detalles como referencias de un legionario que fué de los primeros en llegar. La Catedral, especialmente una capillita dedicada a la Virgen del Pilar, ha recibido tan abundante número de proyectiles de artillería, enviados por las piezas rojas desde los montes próximos, que está casi totalmente destruída.

Nuestras tropas han enterrado más de cuatrocientos cadáveres enemigos y recogido abundante material.

Mañana, lector, podré ofrecerte nuevos datos de que ahora carezco por la hora en que he de telegrafiar estas noticias.—LOGOS.

TOROS EN SALAMANCA

SALAMANCA.—Esta tarde se ha celebrado la corrida a beneficio de la Cruz Roja en la que se han lidiado toros de Juan Cobaleda por los diestros Niño de la Palma, Pepe Amorós y Jaime Noain.

En la plaza se registró una buena entrada y los toros resultaron grandes y de poder.

Niño de la Palma y Pepe Amorós tuvieron una actuación regular siendo no obstante aplaudidos en algunos momentos.

El éxito de la tarde fué para Jaime Noain. Este, con su acostumbrado valor y excesivo pundonor, venció a fuerza de voluntad las dificultades de sus enemigos y logró torear magníficamente de capa y realizar emocionantes y artísticas faenas, coronadas con las colosales estocadas que le han dado tan justa fama de notabilísimo matador de toros. A sus dos toros les cortó las orejas escuchando además entusiatas ovaciones en justo premio a sus continuos alardes de valor y arte.

En su segundo toro, al que había propinado un colosal volapié, y cuando el animal iba ya a doblar, Jaime Noain, siempre deseoso de completar el agrado del público con sus características notas de emoción, acosó al astado hasta casi empujarlo con la pierna y el cuerpo, en cuyo momento el toro, en un último esfuerzo, embistió al torero prendiéndole por la pierna e infiriéndole una cornada de la que fué prontamente asistido en la enfermería.

El percance fué muy sentido dada la tarde triunfal que había conseguido Noain.

La herida que sufre éste es de alguna importancia, si bien no será apreciada completamente hasta que hoy le sea levantada la cura.

El estado del diestro es bastante tranquilo.

De autorizarle los facultativos es propósito de Jaime Noain traladarse inmediatamente a su residencia de Logroño.

Este accidente hace que Noain pierda la corrida de Beneficencia que hoy debía torear en Zaragoza.

Niños enfermos:
E. LOPEZ PEREZ
ESPECIALISTA PUERICULTOR
TITULADO POR OPOSICION
ONCE DE JUNIO, 2 - 1.º

SGCB2021

La acostumbrada charla del general Queipo de Llano

Comenzó anoche su charla el general Queipo de Llano, ocupándose de las noticias dadas por la radio desmitiendo que Brunete haya caído de nuevo en poder de los facciosos. Nadie que yo sepa lo ha dicho todavía, pero no se apuren que ya caerá y muy pronto.

Parece mentira que quieran ahora marcarse posturas cuando todos, absolutamente todos, están convencidos del rotundo fracaso de su famosa ofensiva. Precisamente voy a ocuparme de noticias publicadas en París, según las cuales el corresponsal de Havas da cuenta del fracaso de dicha ofensiva, que tenía por objeto la ocupación de todo el sector comprendido entre Pozuelo y Carabanchel. La verdad, dice el general, que la operación no estaba mal planeada y ¡por Dios! que aunque me lo juren no creo que sea de Miaja, porque no tiene inteligencia para eso. El corresponsal sigue diciendo que a pesar de la incursión hasta Brunete, las fuerzas republicanas no consiguieron romper el cerco debido a la bravura con que se defendieron las escasas fuerzas que en aquel sector tenía el Ejército de Franco pero que no solo paralizaron la ofensiva sino que no han cedido después ni un solo palmo de terreno. Ya reconocen los extranjeros el descalabro y la bravura de nuestros soldados, que no son ni más ni menos que como los milicianos, sino que tienen jefes que los mandan y absoluta confianza en éllos.

También dice el corresponsal de Havas que ha costado a los leales más de diez en ascender el números de bajas a treinta debe referirse a los dos primeros días, porque, según noticias posteriores incluso publicadas en el extrangero, hacen ascender el número de bajas a treinta y cuatro mil. No creo que les queden ganas para continuar y por tanto tendremos un buen respiro..

El descalabro de esta ofensiva, por lo que se ve, ha dejado en mantillas a la del Cerro del Aguila donde se calcularon en 21.000 las bajas.

Dice también el corresponsal que la superioridad demostrada por el Ejército de Franco es absoluta, de modo que lo reconocen en París y lo saben ya hasta en Belchite. ¡Perdón señor Alcalde!, pues ya se que en Belchite saben muchas cosas mejor que en otras partes, sobre todo dar palizas a los rojos y si no que lo digan los anarco-sindicalistas y demás gentes que no se han convencido, todavía que hacen falta muchos catalanes para imponerse a los pechos aragoneses.

A pesar de todo esto las radios rojas siguen diciendo tonterías. Radio Caspe dice que la actuación de las tropas leales en todos los frentes de Madrid es decidida y decisiva. Los facciosos pierden constantemente terreno (si, hacia adelante) y las fuerzas del ejército popular mejoran sus posiciones de retaguardia). De seguir así, dada la superioridad de nuestra aviación, no dejará moverse a la "facciosa" que ya no tiene sitio donde caer en los tejados..." ¡Ja, ja, ja,!.

Dicen todas estas cosas para esa masa borreguil, y aunque parece que no tienen eficacia no es así, porque han visto que siempre les engañan y siguen creyendo para ir a morir a las trincheras, y lo peor es que ni siquiera con gloria. Dice, con un cinismo propio de los marxistas y especialmente del de Caspe, que la capital está libre de los proyectiles de los cañones.

A este debe pasarle como al "speaker" de Moscú que, como está tan lejos, no se entera y dice que ya los facciosos han sido expulsados a 34 kilómetros de la capital. Para convencerse no tiene más que darse una vueltecita por la Ciudad Universitaria, por la Casa de Campo, desde donde nuestros cañones tienen a su disposición la totalidad de la capital y verán lo que ha influido en ellos esa incursión por sorpresa sobre Brunete.

Miaja, el Miaja famoso más por su pijama que por su inteligencia, ha recibido muy sonriente a los periodistas y les ha dicho que está muy satisfecho del ejército republicano y que al terminar el primer año de guerra es cuando puede afirmar, de una manera rotunda, que la victoria será obtenida por el ejército "leal". Dice también que la guerra hubiera terminado hace mucho tiempo si no hubiera sido por la ayuda que desde el principio están prestando a los facciosos Italia y Alemania. ¡Pero hombre, Miaja, no seas idiota y no digas esas cosas, porque esa frase entre del Vayo y tu— no se cual la habrá pronunciado el primero— la vais dando tantos golpes como si no supierais otra cosa!.

Ya se van conociendo noticias de como se inició la gran ofensiva. El día anterior las fuerzas fueron arengadas por el jefe militar y ante éllas se presentó mi querida amiga "la Pasionaria" y entre otras cosas les dijo: "Queridos combatientes: salís de Madrid y tenéis por objetivo Navalcarnero (hombre eso no nos lo habían dicho todavía) Llevais trescientos cañones, ciento cincuenta tanques, mil ametralladoras. Teneis todos los medios para derrotar al enemigo a luchar y a vencer o a morir".

Justo a morir. Claro que, mientras tanto, el hijo de Indalecio se gasta una fortuna en los cabarets de París y lo mismo el sobrino de Fernando de los Ríos y los hijos de ese... que estuvo de embajador en París. De ese... sinvergüenza de periodista ¿cómo se llama?. (Araquistain) Todos esos no van a luchar en las trincheras, eso se queda para los borregos que les siguen.

Cuanta ilusión se ha perdido en esta ofensiva. Inda—¡bueno le diremos don Inda, porque no cuesta nada—, se presentó con gran estado mayor, pues iba convencido de un gran éxito. Hasta creo que habían hecho una suscripción para regalarle una corona de oro, como la que llevaba el César. Durante el fracaso salió para Valenca rápidamente y no le acompañó, "la Pasionaria" porque a Prieto no le gusta le acompañen mujeres...Al llegar no quiso hacer declaraciones a los periodistas, y los corresponsales de París dan cuenta de que el ánimo ha sufrido una gran depresión en Valencia donde todo el mundo está convencido de la derrota. Yo que conozco a don Inda sé que habrá pensado y hasta soñado con el contacto frío de la pistola en la sien o la presión de esa cuerdecita que tendrá que ser fuerte para rodear su cuello.

Sigan pues Caspe, Cartagena y tantas otras radios diciendo tonterías de esa naturaleza, porque el resultado está a la vista y con ellas no han de conseguir recuperar ni los hombres perdidos, ni los aviones, ni el material. Por cierto que el tal material es algo importante (dió lectura a las cifras que publicamos en otro lugar y en las que no está incluida la enorme cantidad recogida en Vizcaya). Al ocuparse del material recogido en los barcos dijo, irónicamente, que era de tal calidad que significaba una perfecta desvergüenza, porque molestarnos tanto para capturarlos y coger chatarra, ¡ no hay derecho!. Hasta mentira parece que los haya enviado Fernando de los Ríos que buenas comisiones habrá cobrado.

Dió cuenta de una noticia de París que le ha hecho mucha gracia, según la cual Prieto, de acuerdo con Rementería que tenía el restaurant "Marichu" en Madrid, le ha hecho instalar otro del mismo nombre en París. A la inauguración fueron los tres embajadores rojos, el de Rusia, el de Checoeslovaquia y el de Madrid. Allí estuvo el "Bigardo" que con la tripa llena habrá que ver las cosas que diría sobre la ofensiva y los triunfos. Por cierto que si en vez de ser dos días antes esperan a dos días después' se le hubiera indigestado la comida y ya quisiera yo saber, aunque me lo figuro, lo que saldría de la tripa del "Bigardo" estropeada. De todos modos hay que suponer que Prieto no comerá muchas veces en él porque ya se recordará que piensa trasladarse a Méjico donde adquirió una casa que perteneció a un banquillero que luego llegó a subsecretario de agricultura y ahora esta expulsado por el actual presidente de la República, compra que se confirma con una carta dirigida a Francisco Cruz Salido y que, en Bilbao, ha caído en poder de nuestras fuerzas.

Da lectura a dicha carta que le ha sido entregada en mano por Eduardo Díaz de Junguitu, en la que le da cuenta del arrendamiento de una vivienda en "El Liberal" que no tiene importancia la cantidad, pues ahora el dinero no tienen valor, y el que se dedica a atesorar billetes de Banco hace el idiota; que en el piso de Colón de Larreategui vive por concesión generosa el teniente coronel de carabineros Cueto; que le ha extrañado un caso de un pueblecito de Albacete, donde fueron detenidos el médico y su mujer, pero que como no había que ser benévolos aunque no con su señora le obligaron a divorciarse y a casarse con otra mujer y por último, después de hablar de varias cosas relacionadas con "El Liberal" y el servicio de información, le dice que al terminar la guerra tienen el propósito de trasladarse a la finca adquirida allende el Atlántico donde procurará un descanso que tanto necesita. La firma "su amigo Prieto". El general comenta: ¡Ojo! anarco-sindicalistas! ¡qué se quiere escapar!.

Y ahora otra noticia, pero para que me guarden el secreto. Esto que voy a contarles no se lo digan a nadie: El general Caminero, o mejor dicho la señorita Caminero a juzgar por su voz, vestida de general se encuentra tranquilamente viviendo en un hotelito en París. Como el pobre es inofensivo nadie se habrá metido con él, pero es que ahora tiene allí escondida a doña Angelita Galarza que la pobre no se atreve a salir por miedo a que le corten el pelo. No digais nada, nada para que no se enteren los sindicalistas, pero lo que si quiero que sepais es que se ha llevado todas las alhajas, robadas desde luego, que compró cuando ocupó el ministerio de la Gobernación.

Dió cuenta de las operaciones del día, coincidentes con el parte oficial y, por último, dió la noticia de la cotización en Bolsa de la peseta que merece un comentario. Cien pesetas blancas o sea del general Franco valen en Bolsa 156 francos y 100 pesetas del gobierno Prieto 42 francos; es decir, casi una cuarta parte. ¿Porque será?.

Dió lectura a la lista de donativos y se despidió hasta mañana.

Cooperación patriótica del Colegio de la Enseñanza al Primer Año Triunfal y Exposición de trabajos escolares

En el día de ayer tuvo lugar una hermosa fiesta patriótica conmemorativa del Primer Año Triunfal, y con tan fausto motivo la inauguración de la exposición de fin de curso, en el antiguo y acreditado Colegio que la Compañía de María tiene establecido en nuestra capital.

Fué presidida por los excelentísimos señores Obispos de la Diócesis y de Santander, el señor Inspector de Primera Enseñanza, director del Instituto de Segunda Enseñanza y otras distinguidas representaciones.

Sobre un mapa de grandes dimensiones, trazado con gran acierto en el extenso parque, un encantador grupo de angelicales niñas simbolizaban las provincias españolas, rindiendo honor a la Bandera Nacional colocada en lugar preeminente, pronunciaron vibrantes discursitos, encarnación viva de la espléndida gesta española.

Fué una reconstitución histórica tan perfecta y llena de altos sentimientos, que interesaron profundamente a la numerosísima concurrencia.

Sevilla, Navarra, Badajoz, Salamanca, Logroño, Burgos, Toledo, Bilbao... rindieron tributo de admiración a sus héroes, a sus vírgenes más veneradas, al Generalísimo, a los amores todos de nuestra Patria.

Acompañadas al piano entonaron los himnos de las Milicias, y a los acordes del Nacional, iniciaron el desfile, que resultó brillante y conmovedor entre vivas y aplausos, ensanchándose el pecho ante las perspectivas de suaves realidades y esperanzas cobre el porvenir de España.

Seguidamente realizaron ejercicios de gimnasia sueca muy bien armonizados.

Los invitados pasaron momentos después a la exposición. El salón ofrecía una admirable vista de conjunto.

Los trabajos expuestos, muy bien graduados son de un mérito extraordinario y se hallan clasificados en varias secciones:

SECCION DE CIENCIAS. que abarca un sinnúmero de cuadernos con ejercicios aritmético-geométricos, desde los esfuerzos vacilantes de niñas párvulas que se auxilian de gráficos hasta los más intrincados que exigen estudios superiores.

SECCION DE LENGUAJE, comprendiendo ejercicios gramaticales, de redacción, composición y estilo, desde las fracesitas cortas propias de los primeros grados a la forma literaria más depurada.

SECCION GEOGRAFICA-HISTORICA.—Ofrece cuadernos ilustrados con dibujos muy interesantes, planos, mapas, centros de interés y colaboración sobre biografía y grandes hechos.

SECCION VARIA.— Cuadernos de Trabajo, Diarios, colecciones mineralógicas, herbarios, trabajos manuales, etc. Gráficos diversos, sobresaliendo los de gran carácter representativos de los episodios más salientes del Glorioso Movimiento Nacional.

Destaca un árbol histórico terminado en la figura del Caudillo que es un cuadro sinóptico de la Historia de España.

Dibujos a lápiz del natural, acuarelas y óleos magistrales.

SECCION DE LABORES.—Confección de ropa blanca, bordados finísimos, mantelerías, colchas, edredones, cuadrantes, encajes... y en tal número y variedad estas primorosas obras que es difícil catalogar. Labores todas muy artísticas prácticas y de gusto exquisito.

Tal fué, en breves líneas, la completísima obra que puso de manifiesto esta piadosa y culta Comunidad, que abarca en su compleja organización obras circun y post-escolares llenas de vitalidad, como "La Asociación de Antiguas Alumnas"; ropero; biblioteca; clases dominicales, a las que concurren unas 150 alumnas, ampliadas con carácter de adultas; sección especial para niñas de 9 a 11 años, para pasar las tardes del domingo recogidas y con algún provecho para sus almas.

Celebra fiestas periódicas en las solemnidades de Navidad, Reyes, Carnaval y Pascua de Resurrección, en las que representan las niñas comedias y trabajos literarios y en las que hay reparto de premios y cortes de vestidos y ropitas para las necesitadas.

La festividad típica del Colegio es la del primero de mayo en honor de la Inmaculada y de la fundadora Beata Juana de Lestonac.

Como estadística y para su difusión, consignamos han pasado por este importante centro más de 35.000 alumnas correspondiendo más de su mitad al número de gratuitas.

Sólo nos resta felicitar cariñosamente y con gran entusiasmo, a tan venerable Comunidad, que tanto se sacrifica por la educación religiosa, moral, intelectual y física de sus alumnas, por la que van pasando varias generaciones logroñesas y que con tanta abnegación contribuyen a la educación cristiana de la juventud.

Hacemos votos porque les lleguen tiempos felices y puedan ver pronto restaurados completamente su edificio y la que fué magnífica iglesia, que la furia de almas envilecidas arrasaron con la tea incendiaria del 14 de marzo de 1936.

Bien merecen ayuda y protección por parte de autoridades y público, estas vírgenes del Señor para que su inmensa labor pedagógica sea tan próspera como en sus tiempos mejores, y aún la superen para gloria del Sagrado Corazón y exaltación de España.

NOTA.— Durante toda la semana estará abierta la exposición de seis a ocho de la tarde.

Relación del material cogido al enemigo desde el comienzo de la campaña

Con excepción del capturado en la provincia de Vizcaya

Piezas de artillería (obuses y cañones)	220
Morteros de trinchera	276
Ametralladoras	671
Fusiles ametralladoras	553
Fusiles	38.000
Mosquetones y carabinas	8.396
Bombas de mano y aviación	120.000
Granadas de mortero	47.200
Cartuchos de fusil	18.348.000
Granadas de artillería	59.983
Tanques rusos	25
Carros militares diferentes clases	123
Camillas	270

Es de advertir que, por lo que se refiere a tanques, se indica nada más el número de los cogidos en buenas condiciones, pues los inutilizados pasan de un centenar.

El Presidente del Comité de la Cruz Roja Internacional comprueba el excelente trato que se da a los prisioneros en la España de Franco

BURGOS.— El señor Jean D'Ammam, en representación del Comité Internacional de la Cruz Roja, ha visitado la residencia de prisioneros instalada en el Monasterio de San Pedro de Cerdeña.

La impresión que de su visita sacó el señor Jean DAmman, no pudo ser más favorable. Comienza describiendo la llegada de novecientos prisioneros que regresaban de sus trabajos en la construcción de una carretera. prisioneros a los que vió luego bien alojados en salas amplias y ventiladas, disponiendo cada uno de ellos de su colchón, almohada y mantas.

Después de la lista presenció un acto emocionante: el saludo a la bandera, que realizan los presentes formados en el patio del Monasterio a los acordes de una banda de cornetas constituída también por prisioneros.

Seguidamente, y para aquellos que lo desean, tiene lugar el rezo del Rosario, que es dirigido por un sacerdote. Acuden a él un cincuenta por ciento de los prisioneros.

A continuación presenció la cena de los prisioneros, compuesta de una espesa sopa de arroz, donde se coció la carne, legumbre y carne, que es el mismo menú que se da a los soldados.

El visitante probó los diferentes platos que encontró excelentes.

Igual ración y menú se da a los prisioneros al mediodía, con una sopa de pan por la mañana.

Visitó la enfermería, confiada a dos médicos, prisioneros también, en la que sólo existían cuatro enfermos benignos, porque los graves son evacuados al hospital de Burgos.

Mr. D'Amman pudo apreciar que todos los locales, sin distinción, se encuentran en perfecto estado de limpieza y también cómo se trabaja para modificar las letrinas.

La guarnición está bajo las órdenes de un capitán que es el jefe del Establecimiento y al que Jean D'Amman calificaba de "padrazo".

La jornada de trabajo es la reglamentaria de ocho horas y como este derecho al trabajo de los prisioneros, fué declarado como tal por el Jefe del Estado, reciben estos un jornal cuya cantidad varía, según sean, solteros o casados o su mejor o peor comportamiento.

Los domingos se consagran al descanso, practicando el futbol y otros juegos y deportes.

En resumen, el visitante salió tan satisfecho del Monasterio que no pudo por menos de felicitar al jefe de la prisión y a sus acompañantes, quienes le manifestaron que todo se debía a orden expresa del Generalísimo, que deseaba se desplegase una intensa y constante labor de educación y elevación moral en los prisioneros, para que, convertidos en hombres dignos y patriotas, fueran futuros colaboradores en la España Grande y Unida que se está forjando.

DE VARIAS EMISORAS

MARSELLA.— El tráfico de armas municiones y material de guerra por las fronteras de los Pirineos ha alcanzado proporciones desconocidas, hasta el punto de que excede en volumen e importancia al que venían transportando desde los puertos franceses del Mediterráneo.

Se sabe que sólo el día 14 pasaron ocho vagones, conteniendo ametralladoras y además todo el cargamento bélico de un vapor de gran tonelaje ha sido enganchado a un exprés y pasado por vía férrea.

* * *

PERPIGNAN.—El gobierno rojo se piensa declarar parte en el asunto de los barcos embargados en los puertos extranjeros que transportaban valores y joyas robadas por Aguirre y sus cómplices.

El gobierno de Valencia ha encargado a Sánchez Román de trabajar este asunto, dando a la expoliación forma jurídica.

El Presidente del Tribunal de Viddelburg, ha rechazado la petición del gobierno rojo de que se levantara el embargo del buque inglés "Torpehall".

El Tribunal accedió a la demanda de los Bancos de Bilbao, interesando el embargo de los valores que conducía dicho buque y nombrando depositario de ellos a una compañía de Amsterdam.

El gobierno rojo ha apelado contra esta decisión del Tribunal de Viddelburg, apelación que se sustanciará ante el Tribunal de la Haya.

* * *

MADRID.— En un cuartel situado en la calle de Embajadores, lugar donde se encontraba la Fábrica de Tabacos se alojaba la 56 brigada internacional. Llamada ésta para ir al frente, sus componentes se negaron a salir del edificio dentro del cual se hicieron fuertes.

Numerosas fuerzas de Asalto acudieron teniendo que usar gases lacrimógenos para hacerse dueños del cuartel.

Hubo 18 muertos y 30 heridos.

* * *

SANTANDER.— El gobernador bolchebique de Asturias ha fijado en Santander unos pasquines en los que se amenaza con no facilitar víveres a las personas de derechas si los buques nacionales bloquean Santander.

También se dice en aquel que caso de bombardeo se tomarán represalias en las personas de ideas distintas a las suyas.

PARIS.— Ante el fracaso del ejército rojo de Madrid, consta que Miaja ha sido destituído.

* * *

ROMA.— Su Santidad ha recibido a un numeroso grupo de religiosos españoles. El Papa pronunció un discurso en el que exhortó a todos para que rezen, pidiendo que cese el período del terror y vengan los días de paz.

Otras notas del extranjero

ARLES.— Cerca de la estación fué detenido un español que llevaba un gran bulto. Los agentes de la Compañía lo detuvieron, recogiéndole un revólver cargado con cinco balas y una caja de cartuchos.

Abierto el bulto se encontró con que contenía el cadáver de una mujer vestida con un traje listado en azul y blanco.

El español declaró que era el cadáver de su mujer, que murió en Arlés y que fué enterrada el día 23 de mayo de 1933. También manifestó que aquella se llamaba María Moreno y que llevaba su cadáver a París a visitar la exposición.

* * *

SOFIA.— La Policía ha detenido a todos los miembros del Comité Central del partido comunista, que está prohibido en Bulgaria. Entre los detenidos figuran cuatro que acababan de regresar de Rusia, donde habían recibido instrucciones.

* * *

BERLIN.— En Londres se ha firmado hoy un tratado naval entre Inglaterra y Alemania que aclara ciertos puntos del firmado en 1935, por el cual el tonelaje de los buques de guerra alemanes sería un treinta y cinco por ciento de los ingleses. En este Tratado no se indicaba nada sobre los tipos de barcos y su artillería. Estos puntos se aclaran en el de hoy, así como se fija la época de la construcción de los grandes cruceros. La firma del tratado pone de manifiesto la buena voluntad de Alemania para concertarlos.

También se firmó otro entre Inglaterra y Rusia.

Mz. de Salinas Vara de Rey, 13 Teléfono, 1675
ENFERMEDADES DEL CORAZON
RAYOS X
ELECTROCARDIOGRAFO

A. FERNANDEZ MARRODAN
Hospital Saint Josefh París
ESPECIALISTA EN
RIÑON Y VIAS URINARIAS
RAYOS X. — LABORATORIO
Vara de Rey, 13 2.° Teléf° 1216

INTERESA A USTED
¿Qué quieres ahora, CONRADO?
ANISADO
Dime pronto qué botella:
NAVARRA
¿Do esa marca tan galana?
EN VIANA
Te juro por las estrellas
Que en casa tendrás mañana
Una caja de botellas
De Anís Navarra, de Viana.
Fabricante: Jaime Velasco

LA NIÑA

Lina María del Carmen Gil Moreno

SUBIO AL CIELO EN EL DIA DE AYER

A LOS CUATRO MESES DE EDAD

Sus desconsolados padres don Jesús Gil (en el frente) y doña Carmen Moreno; abuelos don Santos Gil (industrial de esta plaza), doña Filomena Fernández, don Amado Moreno y doña Francisca Negueruela; tíos, primos y demás parientes, al comunicar a sus amigos tan triste noticia, les ruegan asistan a los actos abajo indicados, por lo que les quedarán muy agradecidos.

Logroño, 18 de julio de 1937.

Conducción del cadáver: HOY, a las SEIS.

Casa mortuoria: Santiago, núm. 1.

Iglesia parroquial: Santiago el Real.

Pompas Fúnebres PASTRANA.—M. a San Nicolás, 153.—Teléfos. 1754-1258

SGCB2021

†

LA SEÑORA

D.ª María González Navarro

(Viuda de don Juan Ugarte)

FALLECIO EN CERVERA DEL RIO ALHAMA

A LOS 82 AÑOS DE EDAD

habiendo recibido los S. S. y la Bendición Apostólica de S. S.

R. I. P.

Su apenado hijo don Eugenio (del Comercio de esta plaza); hija política doña Benita Alonso; nietos, sobrinos y demás familia, al participar a sus amigos tan sensible pérdida, les ruegan una oración por el eterno descanso del alma de la finada, por lo que les quedarán muy agradecidos.

Logroño, 18 de julio de 1937.

†

LA JOVEN

OLGA ELENA FERNANDEZ UBAGO

(Del Cuarto Año de Bachiller, perteneciente al S. E. U.)

FALLECIO EN EL DIA DE AYER, A LOS 14 AÑOS DE EDAD

Habiendo recibido los S. S. y la bendición apostólica de S. S.

R. I. P.

Sus apenados padres Ismael (Camisero de esta plaza) y Elena; hermanos Yolanda y María del Carmen; abuelos paternos Marcos y Narcisa; tíos, primos y demás familia, al participar a sus amigos tan sensible pérdida, les ruegan una oración por el eterno descanso de la finada y la asistencia a los actos abajo indicados, por lo que les quedarán muy agradecidos.

Logroño, 18 de julio de 1937.

Conducción del cadáver: HOY a las SEIS de la tarde.
Iglesia parroquial: Santa María de Palacio.
Casa mortuoria: Marqués de San Nicolás, 147.
Funeral y Misa de Réquiem: Mañana, lunes, a las ocho y media.

Pompas Fúnebres PASTRANA.—M. de San Nicolás, 153.—Telfos. 1754-1258

†

PRIMER ANIVERSARIO

LA SEÑORA

D.ª Juana Martínez Elgueta

FALLECIO EL DIA 18 DE JULIO DE 1936

habiendo recibido los Santos Sacramentos

R. I. P.

Su afligido esposo don Florentino Martínez; hijos don Clemente, don Antonio, don Honorio (del Comercio), doña Honorina, doña Pilar y doña Arsenia; hijos políticos doña Encarnación Fernández, doña Julia Vea y don Ricardo Martínez Alesón; hermana doña Evarista; hermanos políticos, sobrinos y demás parientes, ruegan a sus amigos una oración por el eterno descanso del alma de la finada y la asistencia a la Misa de Cabo de Año, que se celebrará mañana, lunes, 19, a las ocho y media, en el Altar Mayor, de la Iglesia de Santa María de Palacio, por cuyo favor les quedarán muy agradecidos.

Logroño, 18 de julio de 1937.

Disposiciones oficiales

El "Boletín Oficial del Estado" en su número de hoy inserta, entre otras, las siguientes disposiciones:

Acordando que continúe en suspenso durante el plazo de treinta días, el vencimiento de efectos mercantiles en la Plaza de Oviedo.

Acordando provisionalmente la incorporación al servicio de la Comisión Central administradora de bienes incautados a don José Vicent Mingado.

Disponiendo que las expediciones que se facturen en las estaciones de las Compañías del Norte, M. Z. A., Oeste y Andaluces y demás que se adhieran en lo sucesivo, con destino a los puertos de Sevilla, Málaga, Algeciras, Vigo, Villagarcía, La Coruña, Huelva y Pasajes, y aquellas otras a quienes en lo sucesivo se autorice por la Comisión de Obras Públicas y Comunicaciones para su embarque ulterior con destino a la zona española de Marruecos, gozará de una rebaja del 25 por ciento sobre los precios de las tarifas actualmente en vigor, sin que las Compañías interesadas puedan reclamar por ello compensación de ninguna clase.

Convirtiendo en definitivos los libros diarios de operaciones que con carácter provisional se abrieron en los Registros de la Propiedad.

Adjudicando el papel sobrante de particulares a don Luis Fernández Abecia.

Nombrando comandante militar de Estella al coronel de Infantería don Pablo Cayuela Ferreira.

Nombrando gobernador militar de Cáceres al coronel don Ricardo Rada Peral

LICEO LOGROÑES

Del homenaje de hoy a Navarra

Actuación del Laureado Orfeón Pamplonés

El homenaje que hoy va a tributar Logroño a nuestra hermana Navarra, vivirá en la Historia de nuestra ciudad como un deber que todos los riojanos hemos cumplido y teníamos contraído con el pueblo navarro. Ellos fueron los que hace un año nos animaron con su valor, los que nos ayudaron en nuestras horas aciagas a levantar el verdadero espíritu, el español.

En este homenaje, como todos sabemos, toma parte el laureado Orfeón Pamplonés, cuya brillante historia le hace merecedor de la fama que justamente lleva y esto unido a que dicho acto es parte integrante del programa preparado en homenaje a nuestra vecina provincia, hace que revista caracteres de verdadera brillantez.

La clásica polifonía de su concierto está representada por el belga Orlando di Lasso (1532-1594), innovador, entonces atrevido y un verdadero émulo de los madrigalistas cromatizantes, tales como Marenzio y Vicentino, que con su predilección por la escritura a cuatro voces, dejaron bellísimas formas de gracia y soltura como la página que aquí se titula "Yo vi un día".

En la canción "Al bello juego" palpita la gracia y dominio del ritmo. Las "Cuatro Canciones" de Adolfo Salazar evocan la frescura popular y natural desarrollo emanado de composiciones vocales del siglo XVI, ya que el texto pertenece en la tres primeras a Vicente Gil.

En la brevedad y gracia modulante de "Oh ilusión, poderla ver", vibra la genial talla del maestro C. Debussy, que impresiona dulcemente con el propio jugo de su emoción.

Y la prueba de la "universalidad hispana" y facultades de adaptación con propiedad "única" aclamada por todas las regiones españolas, nos dan la canción burgalesa de Beobide, adaptada a la magnitud del coro; la vascongada, de Busca de Sagastizábal; la gallega, de Almandoz; la serenata de Murcia, de Schindler; la castellana, de Irigaray, y la vibrante jota, de Larregla; composiciones todas que merecían siempre el aplauso repetido por la vibración de la idea, por la trabazón artística de sus voces y por la penetración del espíritu en el mismo corazón del pueblo.

* * *

Notas.—Siendo la llegada del Orfeón Pamplonés a las nueve y media de la mañana, invitamos al pueblo de Logroño acuda a recibirlo a las inmediaciones del Puente de Piedra.

—A las once, cantará la misa de campaña, que se celebrará en el Espolón, y al finalizar esta un responso por los caídos.

—Terminado el descubrimiento de las lápidas que darán los nombres de Navarra y Viana a dos calles de nuestra ciudad, se trasladarán a Fuenmayor, donde serán obsequiados en la finca Montecillo, con un banquete.

—Avertimos que las localidades sobrantes se pondrán a la venta en la taquilla del Teatro Bretón, la cual se abrirá a las once de la mañana.

DEL GOBIERNO CIVIL

JUNTA PROVINCIAL DEL SUBSIDIO

La desproporción entre lo que importan los gastos y lo que alcanzan los rendimientos, exige que cada uno se convierta en fiscal de los demás para evitar infracciones y ocultaciones en la aportación del Subsidio.

No olvidéis que el combatiente te pedirá cuentas de su esfuerzo, lucha por un ideal, y cuanto hagas por él es un servicio que prestas a la Patria.

DONATIVOS RECIBIDOS

11. relación.)

Suma anterior, ptas.	20.166
Sindicato de Comercio (Cons)	25
Ferretería Amelivia	100
Luis Larrea	125
Clemente Martínez	10
Ricardo Ventura	10
Alonso Hermanos	300
Bonifacio Calvo	10
Augusto Bermejo	10
Luis de Hidalgo	25
José Segura Sáenz, Almacenes Regius	200
Egido Maté, Crnel. Inválidos	100
Julia Maté	25
José Luis Ulargui	100
Julián Faci	25
Amaranto Ruiz	10
Hijo de C. Gutiérrez	500
Juan Ramos	25
Tomás Monzoncillo	10
Dámaso Martínez	50
Fábrica de gaseosas El Parque	25
Emilio Sesma	10
Miguel Marín	25
José María Escolar	25
Hijos de Juan Antonio Martínez	300
Señora Viuda de R. Pons	100
M. Marín Hurtado	25
De Miguel Hermanos	25
Simón Bermejo, de Aldeanueva	50
Niño Jesús Librada Ruiz	10
Manuel López	5
Timoteo Romo	2
Bienvenida y Elisa Sarasa	100
Don Daniel Trevijano	500
Julio Ortiz de Lanzagorta	25
Suma y sigue, ptas.	23.053

Logroño, 17 de julio de 1937
El Gobernador civil presidente,
Francisco Rivas Jordán de Urríes

RIOJA ALTA

EZCARAY, 15

El pasado martes se celebraron, por iniciativa de nuestro Ayuntamiento, las exequias por el alma del insigne político, vilmente asesinado, don José Calvo Sotelo. Al acto asistieron todas las autoridades, milicias y público en general. En los edificios públicos ondearon las banderas a media asta y en los balcones se colocaron las colgaduras con crespones negros, durante todo el día.

—Varias familias de Bilbao que se encontraban aquí durante el movimiento, se han reintegrado a sus hogares.

—El calor sigue apretando, favoreciendo a los cereales y perjudicando a las hortalizas.—Corresponsal.

Delegación Provincial de Trabajo de Logroño

En cumplimiento de lo preceptuado en el artículo 56 de la Ley de 21 de noviembre de 1931, relativa al contrato de trabajo, todos los obreros tendrán derecho a una vacación retribuida de siete días por cada año de trabajo, sin descuento alguno del salario que perciban.

En su virtud, se recuerda a los patronos de fábricas, talleres y demás centros industriales la obligación de conceder a los obreros cuyo trabajo haya durado un año la vacación aludida de siete días, a no ser que en Bases de trabajo, pactos u otros acuerdos verbales o escitos se estipule un permiso retribuido de mayor duración, el que deberá ser respetado.

En todo caso el patrono, de acuerdo con los obreros, determinará la fecha en que la vacación hubiere de comenzar.

Falange Española Tradicionalista y de las Jons

ORDEN

Se ordena a todos los camaradas, francos de servicio, pertenecientes a la "Segunda Línea" de esta capital, acudan a las diez de la mañana del día de hoy, al Cuartelillo de Milicies, debidamente uniformados, con el fin de asistir a la Misa que tendrá lugar para conmemorar el aniversario del Glorioso Movimiento Nacional.

Prescindiendo esta vez de toda comunicación, confío tanto en la puntual como en la general asistencia, ya que el alto significado del acto de hoy, a más del homenaje al Caudillo, Generalísimo y nuestro Jefe Nacional, expresa un recuerdo a los Caídos, manifestación de espiritual asistencia a los que ocupan los puestos de vanguardia e inquebrantable Fé en la Victoria.

Por la España vencedora del comunismo.

Por la España, Una, Grande y Libre.

Saludo a Franco: ¡ARRIBA ESPAÑA!

Logroño, 18 de julio de 1937.
Primer Año Triunfal.

El jefe de Bandera.

SECCION FEMENINA DE FALANGE ESPAÑOLA

Se ordena a todas las camaradas libres de servicio acudan debidamente uniformadas, a las Sección Femenina de Falange Española, a las diez en punto de la mañana.

Le Delegada Provincial.

SALUDO A FRANCO; ¡ARRIBA ESPAÑA!

* * *

Camaradas que han de servir en la próxima semana en los comedores de "AUXILIO DE INVIERNO".

COMEDOR DE NIÑOS

MAÑANA.—Victoria Fernández, Milagros Martín, Elena Viguera, Agueda Moras, Pili Moras, Dorotea Moras, María Santo Tomás, Pili Colis, Irene Romero, Pilar Revert.

TARDE. — Isabel Barrio, María Hernáiz, Pilar Cordón, Joaquina Cotelo, Juanita Tobía, Leonor Rodríguez, Teresa Lázaro, Agripina Pombo, María Luisa Laínez, María del Pilar Bergasa.

COMEDOR DE NIÑAS

MAÑANA.— Rosario Vicente, Margarita Ruiz, Esperanza Roldán, Benita Tobía, Felisa Tobía, Patrocinio Jiménez, Quini Portugal, Gloria Villaro, Raquel Ulecia, Concepción Carreras.

TARDE.— Lola Gil, Josefa Yagüe, Marcelina Galilea, Julia Sáez, Inocencia Terroba, Dolores Pérez, María Adoración Pueyo, María Luisa Aguado, Elisa Mediavilla, Julia de Diego,

* * *

Se agradecerá a todas aquellas personas que anteriormente ofrecieron camas para el Hospital y que no fueron recogidas por no ser necesarias, las entreguen en el Hospital de Falange, por ser preciso ampliar el número de ellas.

Todo por la Patria.
¡Arriba España!

S. E. M.

Dificultades de última hora han impedido que el camarada Onieva, Inspector de Primera Enseñanza de Madrid y Jefe Nacional del S. E. M., llamado exprofeso de San Sebastián para hablar en el acto del descubrimiento de la lápida conmemorativa del Glorioso Alzamiento Nacoal, haya podido hacerlo, según se había anunciado.

Los numerosos camaradas que han expresado sus deos de oir a tan prestigioso orador, podrán no obstante satisfacerlos durante el banquete que se celebra hoy en honor del soldado herido, donde el camarada Onieva tendrá el honor de dirigirles la palabra.

¡Arriba España!

El Jefe Provincial del S. E. M.

Avisos y Noticias

En el tren de la noche y procedentes de la Andalucía liberada, llegaron veinte murcianos de ambos sexos para hacer la recolección de la ciruela y exportarla.

Estos murcianos vienen contentos a la Rioja y su satisfacción grande al encontrarse en Logroño donde permanecieron los cinco primeros meses del Movimiento Salvador de España, durante los que fueron objeto de toda clase de atenciones por las autoridades y recindario.

Sean bien venidos los simpáticos murcianos y las bellas murcianas que les acompañan.

LINAZIL

El excelente sustitutivo del aceite de linaza. Superior para blancos y minios.
Juan José Alonso. — Logroño.

V. Infante Especialista en Garganta, naríz y oídos Consulta de 11 a 1 y de 3 a 4.—Calvo Sotelo, 7

En la relación de donativos AMIGOS DEL COMBATIENTE, aparecida en el día de ayer, apareció por error con un donativo de 25 pesetas doña Regina Fernández, cuando quien entregó dicha cantidad fué DON REGINO FERNANDEZ.

Dr. CALVO ARIZNAVARRETA

MEDICO BACTERIOLOGO
ANALISIS CLINICOS
Gallarza, 1, segundo. Teléfono 1012

En el Hospital Provincial, sala de Urgencia, fueron asistidos ayer:

Rosario Echevarría, de 38 años, de herida punzante en la mano izquierda, causada con una aguja.

Teresa Losantos, de dos años, contusión en el pié izquierdo, por atropello de un carro.

Pedro Peña Fuldio, de siete años, de erosión en la mano izquierda, infectada, por mordedura de perro.

Juan Cruz Pérez, de 15 meses, de herida contusa en los dedos del pié derecho.

Luis Zorzano Burgos, de 41 años, jornalero, fractura del húmero malar derecho, por una coz.

AGUA DE FUENTE CALIENTE
Venta en la Sucursal de la fábrica de Pastillas de la Viuda de C. Solano.
CASA CABAÑAS
Mercado, 10. — Teléfono 1987

CORREAJES, TUBOS, PISTOLERAS, oficiales milicias, flechas, baules, maletas, fundas, reparaciones. San Juan, 48, estuchista.

Farmacias abiertas hoy hasta las nueve de la noche:

Señor Araujo, Muro del Carmen, 8

Señorita Baroja, Marqués de Murrieta, 5.

MORAGUES
TUBERCULOSIS Y CORAZON
NEUMOTORAX. — RAYOS X.
Muro Mata, 8, 3.º — Telf.º 1985

La Parca traidora segó ayer en flor la vida de la señorita Olga Elena Fernández Ubago, de 14 años de edad, alumna del cuarto año de Bachillerato, perteneciente al S. E. U., sumiendo a sus padre y demás familia en el más intenso dolor, del que participan sus muchas amistades que son unánimes en sentir el fallecimiento de la joven Olga, estudiosa y por demás simpática, que gozaba de singular estimación entre sus compañeros de estudio.

Esta tarde se verificará el sepelio, que se verá seguramente muy concurrido.

Deseamos a la infortunada Olga descanso eterno y testimoniamos a sus afligidos padres, don Ismael y doña Elena; hermanos Yolanda y María del Carmen y demás familia, nuestra sentida condolencia.

Un rasgo generoso

Los señores Osborne y Compañía, del Puerto de Santa María, sabedores del Banquete que se dará hoy, como homenaje a los heridos de guerra, han ordenado telegráficamente a su representante señor Chaboy, para que haga entrega en nombre de los mismos, de cuatro cajas de Coñac de su acreditada marca, para que las consuman en su nombre. Así se hace.

Estos señores, que en distintas ocasiones han obsequiado espléndidamente con sus Coñacs y delicados vinos tanto para los frentes como recientemente lo hicieron para hospitales de Sangre.

Por disposición del señor alcalde, hoy domingo, a las once de la mañana quedará cerrada la Plaza de Abastos y no volverá a abrirse hasta la hora acotumbrada en la mañana del lunes.

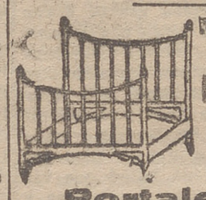
MUEBLES BARATOS
ANTA
Portales, 46

En la jornada futbolista de hoy, cuyo detalle hacíamos en nuestro número de ayer ha sido sustituído el partido Victoria-Rayo por el de campeonato BeneficenciaIndustrial, que pondrá fin a la interesante competición juniors (grupo B).

Los partidos de esta tarde empezarán por el Flechas (R), a las cinco en punto.

La misa que se celebre mañana, lunes, día 19, en la Capilla del Cementerio, a las nueve, será aplicada por el alma del heroico teniente DON JULIO GARCIA MANZANARES (que en paz descanse), que murió en el frente de combate, en defensa de la Religión y de la Patria, el día 18 de octubre de 1936.

Su viuda y demás familia agradecerán la asistencia a sus amistades.

EMILIO CASAS
ESPECIALISTA EN
PIEL, SIFILIS Y VENEREO
MURO DE LA MATA, 8. DE 11 a 1.

CALCETINES NIÑO, FAJAS, CORBATAS, LANAS, MEDIAS
Precios baratísimos
LACALZADA
Sagasta, 25 y M. de San Nicolás 97

R. VILLAR MATUTE
Del Hospital del Niño Jesús
ENFERMEDADES DE LOS NIÑOS
M. VILLANUEVA, 4.—TEL. 1517

Ha dado a luz con felicidad un niño doña Luisa María Miguela, esposa del secretario del Juzgado de Instrucción don Francisco Buitrón, habiéndole sido impuestos al recién nacido los nombres de José Antonio Nemesio.

También ha dado a luz felizmente una niña doña María Ruiz, esposa del empleado de la Casa Múgica Arellano y Compañía, don José María Palacios. A la nueva logroñesa se le ha impuesto el nombre de Carmen.

Enhorabuena a ambos matrimonios a la vez que deseamos larga y feliz vida a sus hijos.

Milicia Nacional Infantil

Se ordena a todos los Flechas y Pelayos acudan hoy, a las diez en punto al cuartelillo de los Pelayos uniformados.

La falta será castigada con la expulsión inmediata con la calificación de indeseable.

Los Jefes Locales respectivos

Logroño, 17—7—1937.
Por el Imperio hacia Dios."

PROBO RAMÍREZ ARROYO
Estómago - Hígado - Intestinos
RAYOS X
ZURBANO, 8 Teléfono, 1313

En Cervera de Río Alhama, donde residía, ha fallecido doña María González Navarro, viuda de don Juan Ugarte, que gozaba en aquella localidad con múltiples relaciones y amistades por su laboriosidad y simpatías, habiendo sido su fallecimiento muy sentido.

Descanse en paz la finada y reciban su hijo don Eugenio, del Comercio de Logroño; hija política doña Benita Alesanco y demás familia, nuestro pésame muy sincero.

R. Pérez Sancho
MEDICINA GENERAL
PARTOS
Plaza de la Constitución, 22
(De 11 a 1 y de 5 a 7)

Los señores sacerdotes encargados de admnistrar los Santos Sacramentos a los enfermos que los necesiten son, desde hoy hasta el próximo sábado, inclusive, los siguientes:

Redonda.— Don Jacinto Velilla, Muro de Cervantes, 7, tercero.

Santiago.— Don Celedonio Ezquerro, Avenida de Colón, 27 (Colegio de Escolapios).

Palacio.— Don Juan Manuel Elías, Vera de Rey, 19, segundo, derecha.

Eugenio Mz. Iñiguez
Médico del Hospital Provincial
CIRUGIA GENERAL
Huesos — Músculos — Articulaciones
Salmerón, 1, 2.º izq.ª Tel. 19-26

REGISTRO CIVIL

Inscripciones verificadas ayer:

Nacimientos.— José Antonio Nemesio Buitrón Crespo, Carmen Palacios Ruiz, Enrique Sierra González, Carmen Elena Santa María Huidobro.

Defunciones.— Eufemia Rodríguez Arnáiz, de 34 años, de Los Barbases (Burgos).

Matrimonios. — Facundo Condón Aréjula, con Encarnación Garrido Pérez Aladro.

CONSULTORIO PARA ENFERMEDADES DE LOS OJOS
del
Dr. Martínez Ariznavarreta
Fundado por el Dr. Castroviejo
Consulta de 11 a 1 y de 4 a 6.
SALMERON, 80. LOGROÑO

Restaurant "EL ESPOLON"
Propietario: Zacarías Bezares
Mañana, lunes, quedará abierto al público
Marqués de Vallejo, 19 (junto al Espolón), Logroño. Tlf. 1740

Calzados GARNACHO
Zapatos Sport blancos
ULTIMOS MODELOS
Marqués de Vallejo, 17 Teléfono 1930

Desde Miranda

17 de julio.

En conmemoración del Aniversario del glorioso Levantamiento Nacional, y como homenaje al Jefe Nacional, Generalísimo Franco, tendrán lugar los actos acordados ayer por el Ayuntamiento en sesión extraordinaria, son los siguientes:

Día 17, A las diez de la noche: Manifestación, amenizada por la Banda Municipal, que, partiendo de Falange Española y Tradicionalista de las J. O. N. S. (Avenida de Franco), se dirigirá a la Plaza de España, para rendir homenaje de cariño al Generalísimo Franco, y Tropas Africanas iniciadoras del Levantamiento Nacional.

Día 18, a las once de la mañana: Misa de campaña, en el campo del Deportivo Mirandés, con asistencia de Autoridades Militares, Civiles, Eclesiásticas y Milicias. Terminado este acto habrá un defile militar y manifestación cívica hasta el Ayuntamiento, donde hablarán brevemente representantes de F. E. T., Autoridad Civil y Autoridad Militar.

Descubrimiento de una lápida provisional en la misma Plaza de España.

Seguidamente, en el Salón de Actos del Ayuntamiento, se hará entrega a la Benemérita Guardia civil, de las placas e insignias costeadas por el exceletísimo yuntamiento y suscripción popular. Seguidamente visita aficial a los Hospitales.

Durante estos dos días, todos los balcones y ventanas de la Cudad, serán engalanados con la Bandera Naconal y en las mismas fechas, se verificará una cuestación destinada a obsequiar a los heridos y combatientes.

En diferentes sitios de la localidad, serán colocadas mesas con pliegos para la recogida de firmas de adhesión al Glorioso Generalísimo Franco.

DE SOCIEDAD.— Hemos saludado a doña María Rodrigo Oñate, nuestra paisana, esposa de don Enrique Chipote, jefe de Telégrafos en Huesca.

—Dió a luz una hermosa niña doña Eugenia Aguirre, señora de don Manuel Fernández y Martínez, prestigioso comerciante de tejidos y vocal de la Junta de Concesión de Créditos, que ha venido a aumentar la alegría del feliz matrimonio.

La madre, como la recién nacida se encuentran en perfecto estado de salud. Reciban nuestra cordial felicitación.

—De regreso de Bilbao a Burgos, hubo de visitarnos, don Juan José Unceta y Arroyo, oficial de Prisiones en el segundo punto, habiendo permanecido en la capital vizcaína varios días en comisión.

MUERTOS EN LOS FRENTES. — Días pasados hemos recibido la triste noticia, que en los frentes de combate dieron su vida por España Isidro Benítez Martínez y Lunicinio Mallavia Grajales, ambos de Miranda.

El primero hijo político de don Bernardo Alcalde. A su esposa doña Milagros Alcalde, madre doña Marta Martínez y demás familia nuestro cariñoso sentimiento.

El segundo es hijo del empleado de este Ayuntamiento, don Luciano, al que también damos nuestro pésame sincero.

El funeral de éste se verificó el día de ayer, asistiendo una comisión del Ayuntamiento.—Corresponsal.

SECCION DE NAJERA

NAJERA, 17

Anoche, como primer día de triduo a la Virgen del Carmen, dijo su primer sermón en la iglesia parroquial, que estaba llena de fieles, el doctor José Julia, magistral de la Catedral del Pilar de Zaragoza.

Mucho nos habían ponderado su verbo, que fué cálido y elocuente, magistralmente dicho y de fondo, saliendo sus oyentes muy complacidos, así que esta noche y mañana, se ha de ver la iglesia tan llena que podemos asegurar superará a las grandes solemnidades.

—Ayer, con motivo de encontrarse en esta César y el Barbero mayor, de Baños, se concertó un partido de pelota desafío, entre estos dos pelotaris, para "Paraguayo", sin boleas, y Guzmán Bajo, ganando estos por pocos tantos.

El "Paraguayo" jugó como nunca de bien, en corto, dejando la pelota en el izquierdo y pegando al fuera, y como "Botitas" jugó a placer, César no pudo desarrollar su juego fuerte y duro, porque su compañero Barbero estuvo desafortunado toda la tarde.

Después del partido quedaron desafiados para jugar en Tricio, César y Barberito menor, para Antonio Sacristán y "Paraguayo".

¿Aceptarán los de Baños?

Sería un partido que se vería con gusto.

—Del mercado semanal del jueves poco podemos decir, ya que careció de interés, no habiéndose puesto cereal ninguno a la venta, pero sí ganado de cerda, que se vendió a 35 y 40 pesetas los tetones y a 65 y 80 las crías; de Cenicero se vendieron los caparrones verdes a 040 el kilo.

—Una vez liberado por nuestro glorioso Ejército, llegó a esta nuestro buen amigo el ingeniero industrial D. José María Tejada, con su familia, y como han sido muchas las veces que hemos temido por su vida, han sido muchos los najerinos que con inmensa alegría han desfilado por su casa a estrechar su mano y darle la más cordial enhorabuena. Bien llegado.

—De los Baños de Ebro llegó bastante aliviado de su dolencia, el comerciante de ultramarinos don Manuel Aldonza.

Para el mismo punto salió el almacenista de cereales don Hipólito Loyola, habiendo quedado al frente de su negocio su cuñado don Gonzalo Tuesta.

Para solemnizar la fecha memorable de la reconquista de la nueva España, esta mañana han aparecido los edificios públicos con colgaduras españolas y esta noche se celebrará una gran manifestación de patriótica y entusiasta adhesión a nuestro Generalísimo Franco, y para mañana, entre otros festejos, una misa de campaña en el paseo.

¡Arriba España! ¡Viva nuestro Caudillo Franco! y ¡Viva Navarra!, que supo dar el pecho desde los primeros momentos, así que de corazón nos sumamos al homenaje que mañana le tributa el pueblo noble de Logroño.—Ego Sum

Sección de Arnedo

TUDELILLA, 15

Ayer, 16 y por su numerosa cofradía, se celebró en esta villa la festividad de Nuestra Señora del Carmen, con procesión por las calles, con la efigie, y función religiosa en la que actuó nuestro ecónomo, siendo el mismo el encargado del panegírico, en el que a su terminación exhortó a los fieles para que pidieran a dicha Virgen, que cuanto antes termine el estado en que se encuentra nuestra España y regresen nuestros soldados que se ehallan en los frentes.

A todos estos actos han asistido las milicias con sus respectivas banderas y vecindario en general. A su terminación la presidenta de Falange señorita Carmen Pérez, renunció unos versos alusivos al cielo, afirmando que la expresada Virgen concede cuanto se la pide, terminando con vivas al General Mola, Generalísimo Franco, Primo de Rivera y Milicias. La iglesia, rebosante de fieles, por ser mucha la devoción que a dicha Virgen se le profesa.—S. O.

RIOJA BAJA

ALCANADRE, 17.

EL SUCESO DE AYER.— Encontrándose trabajando en las proximidades de la línea del ferrocarril, en una heredad de su propiedad, en el punto denominado "El Prado", los vecinos de esta localidad Juan y Fermín Bocos, se encontraron un objeto o artefacto, al que no concedieron importancia alguna, si bien guardáronlo en las alforjas que llevaban.

Una vez de regreso, y en las proximidades del regadío se dispusieron a cargar el ganado, haciendo explosión dicho objeto, causando grandes destrozos en la parte posterior del animal que conducía y saliendo ellos milagrosamente ilesos. El juzgado entiende en el asunto.

—La cosecha de cereales ha sido muy escasa, pero de buena calidad. En cambio los viñedos tienen abundancia de fruto y muy adelantado, habiendo hecho su aparición con bastante intensidad el oidium, que los labradores combaten con azufrados, lo mismo que el mildeu en algunos puntos de la jurisdicción. La invasión no es abundante.

—Los árboles frutales siguen despojándose de sus frutos, habiéndose cotizado la pera encarnada a 10 ptas. los 11'5 kilos, y la de agua, que la hay en abundancia, a 4 pesetas.

VIAJEROS.— Se encuentran hace unos días entre nosotros, respoiéndose de su quebrantado estad ode salud, don Rafael Barco, maestro nacional de Sestao, paisano nuestro, y su esposa, doña Virginia Arteagabeitia.

Alonso.

Distrito de Logroño

ENTRENA, 16.

—Por noticias particulares, se ha recibido la comunicación de la muerte, en el campo de batalla, en defensa de Dios y de la Patria, del jóven Tomás Pastor (q. s. g. h.) hijo de nuestros estimados convecinos D. José y doña Demetria.

Era el finado de un carácter bondadoso y trabajador, cualidades por las que se había granjeado el cariño de todos sus compañeros.

A sus afigidos padres y hermanos les acompaño en su dolor.

—Ha subido al Cielo una niña de pocos meses de edad, hija de don Fructuoso Blasco.

—El jueves después de larga enfermedad sufrida con resignación cristiana, y a los 60 años de edad, entregó su alma al Creador la bondadosa señora doña Juana Rodríguez (q. e. p. d.), esposa del propietario D. Manuel Rodríguez.

Su óbito ha sido sentidísimo, poniéndose de manifiesto en el acto de la conducción del cadáver al que, a pesar de la época de la reçolección, asistió el vecindario y numerosos amigos de la familia doliente, de los pueblos comarcanos.

Reciba su desconsolado viudo, hijos, políticos y demás familia mi sentido pésame.

—El día 13 se celebró una misa y funeral por el eterno descanso del alma del Ecxmo. Sr D. José Calvo Sotelo (R. I. P.). En los centros oficiales ondeó la Bandera Nacional a media asta, con crespones negros.

—Al Ayuntamiento de Logroño han sido remitidas las hojas con las firmas del vecindario, para el homenaje al Generalísimo Franco.

—Tienen una niña más nuestros convecinos Julián Elías y Santiago López y un niño Cristóbal Blanco.

—En el primer semestre del año actual ha habido el siguiente movimiento: Nacimientos, 21; defunciones, 4; y matrimonios 1.

—Ha dado principio la trilla de la cebada, que rinde muy bien. Las viñas presentan un buen aspecto.

—Con el fin de acompañar a su madre política en sus últimos momentos, vino de Zaragoza don César Barrera.

SE DESEA ALQUILAR UN MOTOR de 30 H. P., para una trilladora. Dirigirse a Ignacio Muga, en Villalba de Rioja.

SE ARRIENDA O SE VENDE CASA CON HUERTA, buen regadío, 16 celemines. Razón, Portales, 20, tercero, Recadero de Bilbao.

SE ARRIENDAN TRES PISOS y amplios locales para almacenes: precios económicos. Razón en LA RIOJA.

SE VENDEN DOS CUBOS de primera, para cocer uva: uno de 1.700 cántaras y otro de 700, dispuestos para usarlos. Tratar en calle Ruavieja, "Reja Dorada".

SE VENDE UNA CASA con cuatro viviendas, cuadra y patio, en el Camino de San Adrián. Tratar en el entresuelo dcha. Señas N. R. a

SE ALQUILA PISO TERCERO centro muy espacioso, en E. Manuel Villegas (Libertad), 9. Razón en el primero, izquierda, de dos a seis

ASISTENTA, se precisa. Razón, General Franco, 42, segundo, izqda.

Consuma V.
los Jabones de Arnedo
FABRICANTE
Santiago Ruiz de la Torre
ARNEDO (Logroño)

PISOS.—Vendo dos entresuelos con jardín y baño, y un segundo, en la casa núm. 42 de la calle de Marqués de Murrieta. Razón, Murrieta, 4, cuarto, izquierda.

DESPACHO COMPLETO. Se vende uno, estilo árabe. Murrieta, 89, segundo, derecha.

PANADERO. Se ofrece para todo, dentro o fuera de la capital. Benigno Ortega, Santo Domingo de la Calzada, Hermosilla, 78.

VACAS. Se venden dos con dos novillas, una de ellas con 25 litros diarios, juntas o separadas. Razón, Valeriano G. del Moral, en Autol, o Panadería La Higiénica, en Logroño.

VACAS SUPERIORES, recién paridas, segundo parto, con sus terneras, se venden dos. Tratar con Ignacio Arnaut, en Albelda de Iregua.

Fudres o conos
Necesito para vino. Escribir indicando cabida, lo que contuvo, clase de madera y precio, al Apartado de Correos 302, de Bilbao.

PISO PRIMERO. Se arrienda en San Agustín, 10. Darán razón en el número 8, tercero.

PLATANOS, encontrará en la Plaza de Alastos, núm. 9, a 0'60 y 0'75 pesetas docena.

PISO. Se arrienda en República Argentina, 3, primero. Informes, Avenida de Bailén, letra A., entresuelo.

NODRIZAS
—Casada, de 32 años, leche de tres días, desea criar en su casa, de Sorzano. Informes, el médico titular, don Baldomero Salinas.

COMPRARIA BOMBA PISTON
Sagasta, núm. 22, tercero, izqda.

SIRVIENTA, con buenos informes, que sepa de cocina, se necesita en casa de poca familia. Razón LA RIOJA.

VENDO PERRO MASTIN LEGITIMO de dos años. Verse, de 2 a 8 noche, Particular de Múgica, Villa Pilar.

OFICIAL DE PELUQUERIA. Se necesita en la de Isidro Ibáñez, Rodríguez Paterna, 2. Inútil presentarse sin saber bien el oficio. También hace falta medio oficial.

Anuncios y suscripciones para LA RIOJA
pueden encargarse a nuestros corresponsales de todos los pueblos

PASTRANA
TELEFONOS: 1754 y 1258

BAR LA PLAYA
Si quiere usted pasarlo bien visite el BAR LA PLAYA, donde encontrará trato esmerado y excelente servicio. Hay diversos partidos de pelota todos los días y otras muchas distracciones, que encontrará usted agradables. Visítelo y se convencerá. Se sirven meriendas: avisen con anterioridad al arrendatario C. Rodríguez Cuesta.

SE VENDE PRENSA PARA UVA, en buenas condiciones. Razón, doña Cecilia Ruiz Delgado o Emilio Barahona, en Tormantos.

SE ARRIENDA PISO AMUEBLADO, para verano, en Villanueva de Cameros. Dirigirse a la señora viuda de Justa, en dicho pueblo.

Pérdidas
—De un maletín, de Logroño a Villanueva de Cameros. Se gratificará su entrega o aviso en LA RIOJA.
—Al que se le haya extraviado una cantidad de dinero, en la calle Avenida de Bailén, se le entregará dando las señas, en San Bartolomé, 1, piso segundo, desde las dos de la tarde hasta las ocho.

SE COMPRAN TERRENOS situados en la carretera de Zaragoza, hasta el Seminario. Superficie de 1.000 a 2.000 metros cuadrados. Ofertas, con planos y precios a LA RIOJA.

HERRADOR FORJADOR, se precisa con urgencia, en casa de don Mario Bernedo, Veterinario de Logroño. Preferible la presentación en su establecimiento.

IMPORTANTE CASA COMERCIAL DE LOGROÑO
COMPRA O ARRIENDA LOCAL propio para almacén, importante casa comercial de Logroño. Superficie no inferior a 500 metros cuadrados. Bien orientado y con amplias salidas a carretera o calle de primer orden. Informes a LA RIOJA.

SE VENDE EN NALDA, calle del Arrabal, una **CASA,** una **COCHERA,** una **BODEGA** y unos **PAJARES.** Cuatro fanegas de **TIERRA,** buen regadío, con casilla, **150 ARBOLES FRUTALES,** plena producción y dos **VIÑAS.** Informes, Florencio Fonseca, en Royo, o en LA RIOJA.

MAQUINAS DE COSER "SINGER", de bobina central, se venden en General Mola, 12, tercero.

ESTUPENDO APARATO DE RADIO marca Philips, ondas normal y larga; costó 1.200 pesetas, se da por 750, de toda confianza. Para verlo, de once a una. Razón en LA RIOJA.

BUEN NEGOCIO.— Urgente se traspasa el Bar-Café "La Bombilla", de Haro.

Mejor servicio y mayor economía
Agencia Fúnebre Berger
SAGASTA, 27
Tls. 1119 y 1752

SE ARRIENDA PISO en General Mola, 58 y 60. Informes, Tienda.

Maderas y Serrería
DE ANDRES VERA
Libertad, 9 Teléfono 14-40

TERNERA de diez meses, vende Anselmo Santos, en Murillo Río Leza.

SE ARRIENDAN: Planta baja, para tienda o almacén, en Laurel, 21; piso 3.º, todo confort, en Porutgal (Salmerón), 8, y planta baja, con patio, en Portugal (Salmerón), 38.

SE VENDE UN CARRO DE VARAS seminuevo, para 3.000 kilos. Informará Faustino Cuevas, en Cuzcurrita.

AUTOMOVIL "PEUGEOT", 7 H. P., cerrado y en buen estado, se vende. Informes Alberto Gómez, en Santo Domingo de la Calzada.

Preparados Farmacéuticos Españoles
El Laboratorio Químico-Farmacéutico de G. Escolar (Sevilla), acaba de poner a la venta:
SAL DE FRUTAS ESPAÑOLAS
JARABE DE HIPOFOSFTTO COMPUESTO, marca ESPAÑA
SOLUCION ESTABLE DE SALICILATO DE SOSA
BALSAMO DEL NIÑO
ESTOMACAL
El Laboratorio Químico-Farmacéutico de G. Escolar fabrica el AGUA OXIGENADA NEUTRA Y MEDICINAL A 10 VOLUMENES.
G. Escolar.--Sevilla

ARNEDILLO
Fonda y Café, Viuda de Luis Martodán Lázaro. La más próxima a los Baños.

Almacén de Maderas
Serrería Mecánica
OJEDA. Norte, 24. Telf.º 1996 LOGROÑO.

HERMOSO PISO TERCERO, con ascensor, recién decorado, bonitas vistas, muy higiénico y el máximo de comodidades, se arrienda en General Franco, 19.

RECADERO Logroño - Bilbao
Conquistada por nuestro Glorioso Ejército la capital Vizcaína, se restablece este servicio. Los encargos se reciben en General Mola, 13, primero, don Eugenio Sáenz.

SE VENDEN 80 fanegas de tierra, con casa, corrales, viñas y olivares. Tratar con su dueño, Calleja Vieja, "Villa Juliana".

VACA. Se vende con su ternera, segundo parto. Tratar con Bienvenido García en Castañares de Rioja.

EN VILLOSLADA DE CAMEROS se arrienda casa, con o sin muebles. Informes Victoria de Pablo, en dicho pueblo.

SE NECESITA OFICIAL O MEDIO OFICIAL DE BARBERIA, en la de Valentín Rico, en Miranda de Ebro.

PARA VERANO, se arrienda vivienda en una casa de huerta de lujo, que dista medio kilómetro de esta villa. Dirigirse a Julio Roy en Tudelilla.

CASA.—Se vende en la calle de Mendizábal, núm. 5. Tratar calle del General Mola, 12, tercero, Haro.

SE TRASPASA LOCAL PARA COMERCIO, sito en General Mola. Informes en LA RIOJA.

Maquinaria Frigorífica Alemana
adecuada hoteles, carnecerías, lecherías, fábricas embutidos, chocolate, etc., para todos usos y potencias, desde armarios electro-automáticos hasta mayores fábricas hielo, cámaras, accesorios, cloruro metilo, amoníaco, reparaciones y reformas por personal especializado.
Del. Tecn. BURGOS. Aptado. 120

NUEVA CHATARRERIA
Compra y venta de muebles viejos y chatarra. Ruavieja, 61, detrás de Palacio, esquina trujal Moderno.

Agua Riva los Baños (Torrecilla)
Especial para los padecimientos del estómago, riñón, hígado, diabetes y vías urinarias. La mejor agua para mesa. Depósito y venta: Almacén de VICTOR OÑATE. Vara de Rey, 19. Teléfono 1032.

TERRENO.— Vendo en la carretera de Soria, con un frente a la misma de 50 metros y unos 80 de fondo. Treinta céntimos pié. Inormes en LA RIOJA. a

MARMOLES, LAPIDAS TUMBAS Y ALZADOS PARA PANTEONES
D. LOPEZ
TALLER: M. DE S. NICOLAS, 124

Préstamos
A largos plazos, con garantía hipotecaria. Informes, don Luis Vidal, agente de préstamos del BANCO HIPOTECARIO, Salmerón, 9, 4.º

Baules - Maletas
REPARACIONES ESTUCHERIA CASA GOMEZ. Once de Junio, 9

Almorranas-Varices-Ulceras
Curación radical: Sin operación ni dolor. Procedimiento moderno.
Consultorio: Dr. Jaime Ledesma Navarra, Especialista del Hospital de la Cruz Roja. Enfermedades de la Piel. Venéreo y Sífilis.
CONSULTA DE ONCE A UNA
Alfonso I, número 16. Zaragoza.

GRANJA RIOJA
Piensos para aumentar la postura en los meses de verano. Harinas de pescado, huesos y conchilla. Pollos y gallinas gordas. jd

MADERA DE CHOPO piso y tejado, propia para obras, y cañizo para las mismas, vende en Calahorra M. Rodríguez, Carpintería, frente al Hotel Espinosa. Precios especiales a los señores contratistas.— Compro también aparejos de carro de varas en buen uso

Servicios combinados de automóviles
Logroño-Laguardia-Vitoria
Servicio entre Logroño y Vitoria y viceversa, saliendo a las 6'30 de la mañana de su Administración, Café Bar Tívoli, Gallarza, 13, teléfono 1481

"ITALIA"
Sociedad de Navegación
Próximas salidas:
Gibraltar--Buenos Aires
"OCEANIA" 6 de septiembre
ESCALAS: Pernambuco, Bahía, Río Janeiro, Santos, Río Grande, Montevideo y Buenos Aires.
Villefranche (Niza)--Buenos Aires
"Conte Grande" 19 de agosto
ESCALAS: Río Janeiro, Santos, Montevideo y Buenos Aires.
Marsella--Valparaiso (Vía de Panamá)
"ORAZIO" 18 de agosto
ESCALAS: Venezuela, Colombia, Ecuador y Perú.
PAGO DE LOS PASAJES EN PESETAS
INFORMES: DON JOAQUIN DE VICTORIANO, Bretón de los Herreros, 17, y DON JACINTO ABEITUA, Once de Junio, 18.
LOGROÑO
(La Rioja) 10-7-37.

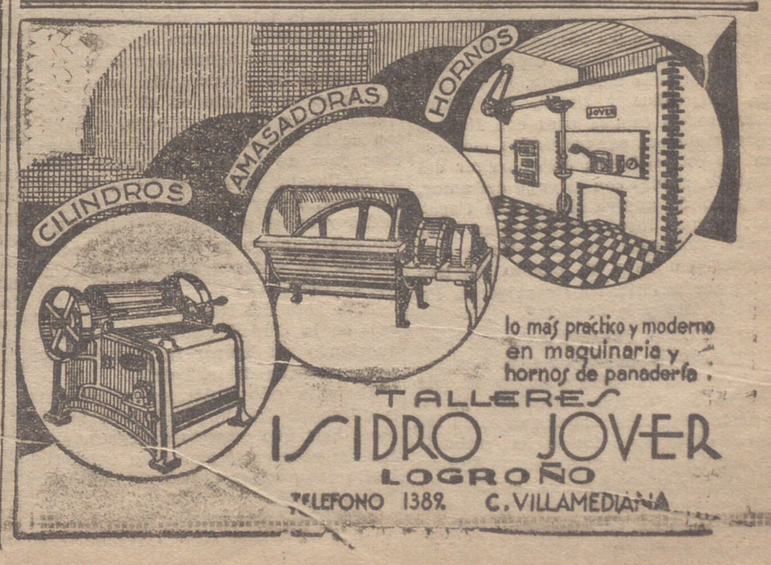

RELIGION
FAMILIA
PATRIA

LA RIOJA

SERVICIO
JERARQUIA
HERMANDAD

Falange Española Tradicionalista y de las Jons

Evoquemos y pasemos hoja por hoja, nuestra corta pero fecunda historia, en afanes de gloria y de grandeza, de dolor y persecución, en sangre vertida de nuestros mejores.

La marcada decadencia de España en la historia del siglo XIX, continua en el nuestro. Judíos y masones siempre en acecho, clavan sus fuertes uñas, cual garras de aves de rapiña, en la débil garganta de nuestra Patria. Y hecho añicos, cae del pedestal el ídolo tanto tiempo contemplado con cuidado, como niño enfermo o juguete caro, para no romperlo ni estropearlo.

¡14 de abril! Día de primavera, alegre, revolucionario. Hacía siglos que la existencia de España, dependía de una revolución y se creyó que aquella era la hora llegada.

¡Cuán equivocado estaba el pueblo, que con ella creyó ver nacer la justicia social que ha tiempo apetecía y exigía su espíritu.!

Aquel 14 de abril tan primaveral, tanrelativamente pacífico, no era sino una añagaza más para embaucar al pueblo y emplearlo por medio de falsos espejuelos, de instumento para sus criminales fines.

Nuestra enseña, el emblema querido de nuestra Patria, la que ondeó mil veces en peligro y otras tantas victoriosa, la que conquistó tierras y mares, la que paseó ufana las glorias inmortales de la madre Patria por el Imperio "do jamás se puso el sol ", la tantas veces empapada en la sangre de los héroes y mártires, ya no ondea majestuosa, ya no pregona a los cuatro vientos sus grandezas; la ha sustituido su hermana bastarda, que no sabe sino de infamias y traiciones. Pero la otra, la verdadera, la guardaron como preciosa joya en su corazón y en sus afanes, arca inexpugnable contra la que se estrellaban las inicuas maquinaciones de los traidores, la juventud arrolladora, la que sentía de verdad añoranzas de revolución y de imperio. Los muchachos de las JONS. Las juventudes ofensivas nacional-sindicalistas, ímpetu varonil y guerrero, por un lado y los de Falange Española, verdadero espíritu de la raza, por otro.

Muchos se dan cuenta del cataclismo que amenaza a España, ninguno se preocupa en dar la voz de alarma. En su espíritu, comienza a infiltrarse el materialismo y ninguno abandona su vida cómoda para librar a España y con ello a la Humanidad entera del mal que le amenaza.

Al fin un hombre, joven atleta en la vida física y moral, con ansias de grandeza, afanes de Imperio y sed de Justicia, asumiendo para sí la responsabilidad que desde el momento contrae, enarbola la bandera de una próxima redención. Comprendiendo muy bien que antes son los bienes universales que los particulares, desprecia comodidades, pergaminos y bienestar, —todo lo poseía,—por encontrar, por alcanzar lo que pertenecía a tantos otros que su espíritu fatigado ya, buscaba con afán en los espacios infinitos: Patria a quien amar, Pan con que acallar el hambre de sus hijos y Justicia en que apoyarse.

La hora azul se aproxima y en una tarde del 29 de octubre del año 33, en la que comenzaba a nimbarse todo del color de las grandezas, suena por vez primera la palabra vibrante, fácil y segura de aquel hombre, de aquel profeta, de José Antonio, en el teatro de la Comedia. Falange, nombre alejandrino con el que define al grupo, en palabras escuetas y sencillas como corresponde a su estilo militar, desenmascara al enemigo y dan a conocer las aspiraciones de la verdadera juventud. No puede consentir que en la historia Patria, lo espiritual se suprima: y la patria sea un mito para explotar a los desgraciados.

Desde aquel día todo es persecución y lucha. Y aquellos "pocos", según decían los que no querían darse cuenta de la magnitud de su número, son miles y miles cuando unidos por el yugo de la fe y el amor el 13 de febrero del año 34 pasan a ser Falange Española de las JONS..; teniendo siempre como norma, como corresponde al nuevo estilo en el que la muerte se considera como simple acto de servicio, la disciplina, el sacrificio y la acción directa. Su teatro fué siempre la calle; su puesto los luceros, siguiendo en la geometría de los espacios azules, la distancia más corta, la vertical que une cielos y tierra. Su hábito castrense, la camisa azul con flechas rojas, tintas en sangre de los mejores que no retrocedieron en el fragor del combate, unidas con el yugo del amor. Su grito de guerra el ¡Arriba España!, porque José Antonio dijo: "Por arriba queremos que se escape una España que de a su pueblo las tres cosas que nuestra trilogía exige: la Patria,, el Pan y la Justicia".

Nadie como Falange sabe del cáliz amargo de la incomprensión. Los que la entienden la odian y quines la quieren no la entienden. Reniega de los partidos políticos y la toman como tal, cuando Falange, jamás ha pretendido ser un partido ni un grupo que defendiese una clase social, "porque entre sus cinco flechas no se había colocado una caja registradora". Falange era un movimiento nacional, que con aspiraciones de imperio, con añoranzas de glorias pasadas, de grandezas de tiempos pretéritos, querían la revolución, pero no de tea ni de mecha incendiaria, no de costumbres relajadas por el uso de maquinaciones criminales, era una revolución con violencia sí, —jamás se detuvieron ante ella los mejores,— pero reconstructiva, de estilos nuevos, aportados con ímpetu juvenil y costumbres más espirituales: Revolución nacional-sindicalista que en todo momento, paseó por el campo de persecución y batalla, la bandera rojinegra que tanto sabe de intemperies, de dolor y de alegres emociones, de calor ardiente de la sangre joven.

Al fin un día, 18 de Julio, día glorioso para nuestra Patria, admiración para el mundo entero, amanece España rodeada de aureola azul de pureza, de majestad, y desplegada la bandera roja y gualda, verdadero símbolo de la Patria amada, coronada con la cruz redentora de amplios y acogedores brazos, unida a la rojinegra del sacrificio y la disciplina, la que en su última hora, cobijó bajo sus pliegues queridos a los que "arma al brazo y en lo alto las estrellas", nos enseñaron el camino de la verdad y prepararon al Imperio forjado con la sangre de los mejores, con la juventud del verdadero sentir español, con la juventud tradicional tocada su erguida cabeza con la severa boina roja, orgullo tradicional conservado a través de los siglos, que en el momento dado, supo unirse al Glorioso Ejército y ponerse a las órdenes del Caudillo.

¡Tradición, fuente inagotable de la historia, diste a la Patria lo mejor de tu existencia!: la sangre de tus hijos, intrépidos boinas rojas, dignos descendientes de los héroes de Roncesvalles y del espíritu de la raza que supiste conservar contra los embates de degeneración de tiempos pasados.

¡Camisas azules, boinas rojas! El mismo afán de Imperio os llevó a la lucha; un mismo arroyo formó vuestra sangre al correr por las áridas tierras castellanas; un mismo Señor recibió vuestro espíritu y unos junto a otros, formáis en la Guardia sin relevo; una misma tierra cubre vuestros queridos restos y una misma madre, la España nacional-sindicalista llora por vosotros y vela vuestro sueño eterno.

¡Impetu juvenil, grandezas, tradición, estilo nuevo, Religión, Imperio, la España Una, Grande y Libre! Este es lo que nos ha traído Falange Española Tradicionalista y de las JONS. con su Revolución nacional-sindicalista al frente de su Caudillo.

¡Franco, Franco, Franco! La juventud española te aclama y te bendice, exige tu presencia de Caudillo amado y con el gesto severo que aprendió del Ausente, con el cuerpo erguido y brazo en alto te saluda ¡¡ARRIBA ESPAÑA!!.

Mª Natividad Barrio

ECOS DE CALAHORRA

17 de julio.

FUNERALES POR EL ALMA DE CALVO SOTELO.— El pasado día 13, fecha histórica y de grandes recuerdos para todos los buenos españoles, en la que entregó su vida a Dios, vilmente asesinado por aquel gobierno que arrastraba a nuestra querida España a que se convirtiera en una colonia de Moscú, aquel gran hombre, gran gobernante y por encima de todo gran español, que supo morir con dignidad, antes que vivir con vilipendio, excelentísimo señor don José Calvo Sotelo, se celebró en sufragio de su alma, en la iglesia de Santaigo, a las diez de la mañana del citado día solemne funeral y Misa de Requiem.

Las anchurosas naves del templo citado, resultaron insuficientes para cobijar en ellas, a los centenares de calahorranos que con su asistencia a este acto piadoso quisieron testimoniar su pena a la vez que adhesión al primer mártir de la Santa Cruzada ue España está haciendo para libertarla de una vez de las garras de la masonería y el marxismo.

El severo catafalco levantado en el centro de la iglesia aparecía cubierto con la simbólica bandera española.

Con el excelentísimo Ayuntamiento que asistió en Corporación bajo mazas, tomaron asiento en el lugar designado para las autoridades, el capitán de la Guardia civil, señor Camacho; juez de Instrucción, señor Ruiz de la Cuesta, jefe local de la Milicia Nacional, señor Díaz y otras autoridades y en el presbiterio el ilustrísimo señor obispo de Santander, acompañado de algunos señores capitulares de ésta S. P. C.

A la hora del funeral, la vida activa de la ciudad quedó paralizada, queriendo así honrar la memoria del primer mártir del a Patria.

Durante todo el día, en los edificios públicos se izó la bandera a media asta, haciendo crespones negros, y en los edificios particulares se cubrieron con colgaduras eón lazos de luto sus balcones.

FIESTA DEL CARMEN.— La festividad de la Virgen del Carmen se celebró ayer con gran devoción y solemnidad. Desde antes de las cinco de la mañana, fueron abiertas las puertas de la iglesia de PP. Carmelitas, empezando el desfile de millares de devotos de la Vrgen, que continuó hasta entrada la noche.

Hasta las diez del a mañana en que tuvo lugar la Misa Mayor, cantada magistralmente por un nutrido coro de voces y orquesta, celebráronse misas rezadas, estando el templo a todas horas lleno de fieles, sumando las comuniones efectuadas varios millares.

La procesión que tuvo lugar a las siete de la tarde constituyó un acto hermoso, por el grandioso número de fieles que asistió a la misma, superando el número a los asistentes en años anteriorse, estando también representado nuestro excelentísimo Ayuntamiento.

PRIMERA COMUNION.— Ayer a las ocho y media de la mañana, en el Colegio de las MM. Teresianas, recibió por vez primera el Pan de los Angeles, la encantadora niña Elenita San Ildefonso López, hija de nuestros buenos amigos el acreditado mecánico, don Mateo y doña Elena, habiendo asistido a tan simpático como conmovedor acto todos sus familiares, llegando de Zaragoza, sus tíos, el culto sacerdote don Ricardo López, y el alto empleado del a Delegación de Haciendo, don Eugenio Celorrio y amable esposa.

VIAJEROS.— Procedentes de Bilbao, donde han sufrido los embates de los rojos-separatistas, se encuentran en ésta, pasando unos días con su familiares, el que durante muchos años fué secretaro de la Corporación municipal, don Amalio Calvo y su distinguida señora, doña Angeles Sacristán.—A. Gil.

LA RIOJA hace 25 años

Con gran concurrencia se celebró en el Hospital Provincial la fiesta del Patrón de las Hermanas de la Caridad, San Vicente de Paúl. Por la mañana hubo misa solemne, pronunciando un hermoso sermón el canónigo de la Colegiata de la Redonda, don Tomás Monzoncillo. A los enfermos se les sirvió comida extraordinaria, obsequiándoles además con pasteles y vino de Jerez.

—Los murcianos exportadores de la ciruela claudia facturaban diariamente grandes partidas de este fruto para el extranjero. Este año alcanzó la ciruela precios elevados como nunca conocidos, pues excedieron de 0'50 pesetas el kilo, a pesar de haber una cosecha abundante.

—Despejado transcurrió el día de hoy notándose pequeño aumento en la temperatura, que fué la máxima al sol de 29'3 grados; a la sombra, 25'1, y la mínima, 11'9 grados.

—En la sesión del Congreso de Viticultura celebrada en Pamplona pronunció un discurso el ministro de Fomento, don Miguel Villanueva, en el que puso de manifiesto los destrozos causados por la filoxera, y el bien grandísimo que proporcionó Navarra a toda España dando el ejemplo, de la repoblación; también hizo grandes elogios del ingeniero agrónomo señor García de los Salmones que trabajó mucho para ella, como también la Estación Enológica de Haro, donde los viticultores habían hecho verdaderos prodigios. El señor Villanueva fué muy felicitado y aplaudido por los congresistas. Al abrirse la sesión, don Recaredo S. de Santa María formuló una proposición para que se estableciese la "Semana Viti-vinícola", quedando aprobada.

—En Alfaro los aficionados locales acordaron celebrar una novillada en las próximas fiestas, en las que se matarían cuatro novillas de 3 años de la ganadería de los señores Jiménez y Casas, por la siguinete cuadrilla: Espadas, Roque Moreno y Julián Rivas, Gregorio Calvo, Carlos Jiménez y Fructuoso Cavia; picadores, Hipólito Moreno y Carmelo Fraile.

Hoy hace un año

AMANECER DE NUEVOS IDEALES

Por ALEJANDRO MANZANARES

Hoy hace un año que la España dolorida se puso en pie en un supremo gesto de dignidad colectiva. Hoy hace un año que la Patria, conducida al borde del abismo, retrocedió asustada ante la muerte y se dispuso a recobrar su imperio sobre la vida. Hoy hace un año que la Raza, extenuada y en trance de ser prostituída, reaccionó virilmente, para reincorporarse a la Historia y cumplir así sus destinos providenciales... Un año que parece un siglo en la perspectiva del Tiempo. Un año ha pasado ya desde que nuestra Nación, servida por el Ejército y el Pueblo, y guiada por la espada victoriosa del Caudillo, se resolvió a salvar de una inminente catástrofe los grandes ideales de la Patria y de la Fé. Toda idea noble, sinceramente profesada y hondamente sentida, es calor y existencia de nuestro ser. Ella estimula nuestra voluntad, y dá luces al cerebro, energías al cuerpo, vigor al corazón, generosidad al alma, dignidad a nuestros sentimientos. Los grandes ideales han sido siempre los motores impulsivos de las profundas transformaciones que ha sufrido la Humanidad y las causas radicalmente eficientes y gestadoras de los principios nuevos que han convulsionado a los pueblos. Esta experiencia del pasado nos va a servir de espejo en el presente y de aviso fecundo y saludable para el porvenir. Desde el Cristianismo a la fecha, pasando por la Revolución francesa, no se ha producido jamás una sacudida tan violenta de las raíces, al parecer inconmovibles, de la sociedad y de la civilización, como en nuestros días. Puede decirse que el choque del Asia ancestral con la Europa cristiana; del Oriente bárbaro con el Occidente progresivo, nunca fué tan terrible ni de repercusiones tan transcendentes para los supremos designios del Mundo como ahora. De un lado, el clan primitivo, la horda salvaje, la negación de la Patria y de la Libertad, de las ideas del Derecho y de la Familia, de Dios y de la Fé—base y fundamento de toda sociedad organizada—,y del otro, el Bien, la Bondad, Creencias, Amor, Continuidad, Cultura...España una vez más, salvando a la Humanidad, sirviendo de antemural a la nueva invasión de una doctrina de odio y destrucción, profesada por unas gentes que aspiran a ser libres y no saben ser justas; que niegan a Cristo y quieren que la paz reine en la Tierra. Todo esto se vienen ventilando en la gesta heróica de este Primer año Triunfal. Y de este drama sangriento, de esta epopeya sin igual, de esta tragendia sin precedentes espera el Mundo o la antorcha que le guíe en el rumbo de la Historia o la caída de la Humanidad en la anarquía y el caos... Por eso España continúa siendo el pueblo mesiánico por antonomasia y el Quijote andarín en las rutas inexorables del Porvenir...

Pida el exquisito queso de nata

"ZUGARRA"

De venta en Ultramarinos finos

En el Grupo Escolar "Gonzalo de Berceo"

De acuerdo con las recientes instrucciones de la Superioridad, todos estos días últimos, y aprovechando la sesión de la mañana, los señores maestros de este grupo escolar han venido desarrollando ante sus discípulos, con el mayor celo patriótico y religioso, una serie de interesantes lecciones acerca de la Patria, del Movimiento Salvador de España, de la personalidad de nuestros Caudillos, del heroismo de nuestro glorioso Ejército, del valor de las Milicias y de los deberes de todos, y particularmente de la infancia, ante el destino futuro de la nueva España.

Tanto el profesorado como los alumnos han convivido, en estas hermosas conversaciones, con la mayor cordialidad, habiéndose obtenido esta sencilla cooperación bellos frutos patrióticos, que tan eficazmente contribuirán a formar una juventud basada en los grandiosos principios de la Patria y de la Fe.

Como fin y cierre de estas fecundas lecciones, hizo ayer un magnífico resumen de tan noble labor el Inspector de Primera Enseñanza don Alejandro Manzanares.

Reunidos todos los niños que han venido asistiendo a estas tareas, y con asistencia de los maestros del Grupo, comenzó a exponer el señor Manzanares, en términos de la mayor amenidad, las razones que motivaron esta ingente Cruzada que los buenos españoles estamos riñendo en defensa de las más santas ideas comparando a España con un enfermo de gravedad, al Generalísimo Franco con un médico y a la guerra como una medicina, amarga y terrible, sí; pero necesaria y saludable.

Les dijo a los niños que con esta gesta no solamente estamos salvando los valores espirituales y religiosos de la Raza, las virtudes seculares de nuestro Pueblo, sino que, además, con nuestra abnegación y abnegada conducta señalamos a las naciones que se hallan en el mismo trance doloroso en que nuestra Patria se hallaba antes del alzamiento, el camino que deben seguir si desean salvarse a tiempo.

Habló a los pequeños de la necesidad de que ellos contribuyan también, en la modesta medida de sus fuerzas y en la esfera de sus actividades, a mejorar la Patria, a defenderla y engrandecerla, recordándoles, al efecto, cuáles son sus deberes patrióticos y cívicos, y sus obligaciones religiosas. Amaréis a la Patria—les dijo—amando a vuestros padres y hermanos, respetando a los ancianos, ayudando al necesitado, prodigando vuestras atenciones al desvalido, acudiendo con puntualidad a la escuela, escuchando con atención las explicaciones de los maestros, etc., y daréis pruebas de ser buenos cristianos, oyendo con devoción la Santa Misa, rezando piadosamente vuestras plegarias y oraciones, y no manchando jamás vuestros labios inocentes con la blasfemia ni con la mentira, vicios tan repugnantes y groseros.

Por último, el señor Manzanares hizo ver a los niños que de igual modo que nuestros padres se afanan por legarnos una herencia de bienestar económica y material, a fin de que nosotros no pasemos las privaciones de ellos y ahorrarnos toda suerte de males, así el Caudillo, el Ejército y las Milicias se esfuerzan en los campos de batalla, llegando hasta el sacrificio y aun hasta la misma muerte, por dejarnos el rico patrimonio de una Patria grande, libre, pacífica y floreciente.

El acto, en suma, resultó en extremo sencillo, altamente educador y simpático.

Dolor y gozo del 18 de Julio

Por JOSE M. RUIZ OJEDA

...La mañana nos trajo, con los celajes azules de su cielo, la promesa de España, envuelta en gritos de fusiles y coronada por la canción victoriosa de la juventud que llevaba en el pecho, como cinco flechas, la ilusión, la fé, la justicia, la tradición y el heroismo.

Y, también, nos trajo caricas de sol; aunque nunca tuvimos miedo de luchar a la sombra.

Y alegría. Aquella alegría que llenaba los pechos, los corazones y las almas, levantaba las manos en saludo triunfal y hacía rugir las pistolas. Aquella alegría de la Revolución Nacional que unió a muchos ante la amargura de la Patria en peligro en la Santa Hermandaz de una Cruzada Azul.

18 de julio. 19 de julio de 1.936.

¡ Que limpias estaban las calles entonces!

¡ ¡Y que alegres ! !

Sólo había en ellas, personas. Con camisa azul. Con boina roja. Con un brazalete. Y con un fusil, con un revolver, con una Esperanza.

¡Ninguno se atrevió a prostituir, en aquellos momentos, las insignias de la liberación de España !

¡ Que limpias estaban las calles entonces!

Los cobardes se ocultaban en casa.

Y los políticos.

Y los caciques.

Y los vividores.

Y los sinvergüenzas.

Muchos, atisbando bajo el visillo con el temor de que España les recriminara su perversidad. Otros quemando el carnet comprometedor. Todos, todos, con el miedo a la justicia.

(Y mientras, en la calle, los pechos juveniles: ¡ ¡ARRIBA ESPAÑA ! !

* * *

¡ 18 de julio !

Cayeron, solamente, los enamorados del ideal.

¿Porque no murieron los enemigos que blasonaron tanto y se escondían luego para quemar el carnet enemigo?

Y en la calle,—valiente, amenazador, vibrante, único— aquel grito sagrado: ¡ ¡ ARRIBA ESPAÑA ! !

La alegría de la primera hora, expresión sincera del amanecer que presentíamos, fué nuestra primera consigna. Alegría en la paz. Alegría en la lucha. Alegría en el cuartel. Alegría en la calle.

¡ Alegría !

Vítores. Gritos. Flechas de brazos en saludo y saludo de flechas en el pecho. Miradas de mujer que prometen felicidades. Sonrisas. Música de redención. Himnos.

La calle se llenó tanto con todo eso que en ella no cabían las alimañas.

Creímos que comprenderían.

...Y nos olvidamos de que, agazapadas, esperaban.

* * *

18 de julio. 19 de julio del Primer Año triunfal.

Y, ¿después?

El frente de combate se fué alejando de la calle a la carretera, al límite de la provincia, más lejos; siempre en la punta de la bayoneta porque era una reconquista.

—¿Y ése?

—Ha creído que la Revolución es para devolverle algo que tuvo y siendo riquísimo solo dá cincuenta pesetas para los héroes.

—¿Y aquél ?

—Se ha hecho ahora...

¡ 18 de julio!

Tu mañana nos trajo, con los celajes azules de su cielo, la promesa de España.

Ha pasado un año. ¡Presentes los caídos en la lucha!

...Pero. ¿Y su sangre?

Lo dijo Mola: "Si el día de mañana, terminada la guerra, la masa española viera que no se llevó a cabo lo que soñó y pretendió conquistar a ese precio, estoy seguro se llamaría a engaño r se sublevaría con justa razón contra quienes creyera le habían estafado."

Más no ocurrirá.

¡Está Franco!

* * *

18 de julio. 19 de julio de 1.936.

¡ Qué limpias estaban las calles entonces!

¡ ¡ Y qué alegres ! !

¡ Qué bien sonaba la canción de las banderas victoriosas!

¡ Qué poesía inapreciable tuvo—¿Os acordais, Camaradas de la primera hora?— aquella consigna suprema:

¡ ¡ARRIBA ESPAÑA ! !

(P. y P. de F. E. T. y de las J. O. N. S.)

F. E. T. Y DE LAS J. O. N. S.

"Auxilio Social"

Donativos recibidos para los comedores:

Don Enrique Esteban Iñiguez, 50 pesetas; don Angel Arriaga, 110 plátanos; don Juan Innenarity, 5 ptas.; señora viuda de Ayala, un cesto de caparrones verdes; Benito de Rivas, 20'55 ptas.; Luis Collado Heredia, 10 ptas.; Evaristo Pérez-Iñigo, 3'90; D. Pascual Esteban Ocón, una cesta de peras; don Angel Arriaga, 100 plátanos; don Juan Ramos, 25 ptas.; señora Viuda de Masip, una cesta de manzanas.

Diputación Provincial

COMISION GESTORA

Nota de los asuntos que han de someterse a resolución de la Comisión Gestora provincial en la sesión que celebrará mañana lunes 19 del actual, a las once.

Oficio de la Comisión de Obras públicas y Comunicaciones de la Junta Técnica del Estado interesando se le remita relación de las obras que esta Diputación se halle dispuesta a realizar para aprovechar el trabajo de de los prisioneros de guerra y presos políticos.

Relación de jornales devengados por peones fijos empleados en la conservación de Carreteras provinciales y Caminos vecinales durante el pasado mes de junio.

Id. id. por peones empleados en la conservación de edificios provinciales en dicho mes de junio.

Facturas de suministros hechos para la Conservación de edificios provinciales y que remite la Sección de Construcciones civiles.

Solicitud del Liceo Logroñés interesando alguna subvención económica que sirva de ayuda a los gastos que ha de ocasionarle el cumplir su feliz iniciativa de gestionar la venida a esta Ciudad del laureado Orfeón Pamplonés con motivo del Homenaje a Navarra.

Resolución de la forma en que sea más conveniente disponer la realización de las Colonias Escolares de los niños asilados en la Casa de Beneficencia.

Asuntos de Personal, Beneficencia e Intervención.

RADIO RIOJA

DOMINGO

A las 13.—Emisión dedicada a los heridos hospitalizados en Logroño.

A las 13'30.— Discos solicitados por los señores adheridos.

A las 14'30. retransmisión desde Radio Nacional, Salamanca.

A las 15. Continuación de discos solicitados por los heridos hospitalizados en Logroño.

A las 15'15. Cierre.

A las 21'30.—"La Viejecita", Caballero, "Paganini", Lehar, "La Generala" Vives, "Estesiannas", León, "Los ojos negros", Alvarez, "Doncellita no sueñe" Segovia, "Mi niña" Guytary, Noticias locales y de última hora.

A las 22'30 retransmisión desde Radio Nacional. Salamanca.

LUNES

A las 13. Emisión dedicada a los heridos hospitalizados en Logroño.

A las 13'30. "Capricho Español" Rinsky-Korsakow, "Carmen" Bizet, "Misa en si menor" Bach, "Estudiantina" "El Capitán", Sousa; "Triana" Albéniz; "Si yo fuera Rey" Adán.

A las 14'30.—Retransmisión desde Radio Nacional, Salamanca.

A las 15, continuación de la emisión dedicada a los heridos hospitalizados en Logroño.

A las 21'30, apertura; "La del soto del Parral" Soutullo y Vert, (Duo) "El Caserío" Guridi, (El Trébole) "El Perro chico" Ramos, (Flor Roja).

Noticias locales y de última hora.

A las 22'30 retransmisión desde Radio Nacional, Salamanca.

C. Benito Rodríguez

ESPECIALISTA

Reumatismo. — Gota. — Ciática
Hemorroides. — Varices. — Ulceras
Curación radical sin operación
CONSULTA: 11 a 1 y de 4 a 6
HERMANOS MOROY, 11, segundo

SGCB2021