Logroño. Año XXXVII. Núm. 11.812

REDACCION Y ADMINISTRACION
PLAZA DE LA IMPRENTA, NUM 9, BAJOS.
No se devuelven los originales, aunque no se inserten
Anuncios a precios convencionales.
Remitidos, a una peseta línea.
Toda la correspondencia se dirigirá así:
LA RIOJA. Apartado, 28, Logroño

Franqueo concertado

LA RIOJA

DIARIO IMPARCIAL DE LA MAÑANA

Fundadores: D. Facundo y D. Francisco Martínez Zaporta

Número de 8 páginas

Martes, 6 de octubre de 1925

PRECIOS DE SUSCRIPCION
En Logroño, dos pesetas al mes.
Fuera de la capital, trimestre, seis pesetas.
Trimestre vencido o por comisionado, 6'50.
Extranjero, un año, 56 pesetas.
Repúblicas hispano-americanas, 30.
Se considera que continúa suscripto al periódico, todo el que no lo devuelva a la Administración.
Número suelto, 10 céntimos

En la región oriental, nuestras tropas ligeras, al mando del coronel Dolla, en un importante movimiento, han ocupado diversos zocos y alturas de Beni-Buyahi y Metalza.

Pri[illegible] de Rivera da una orden general en Africa, reiterando sus elogios para el Ejército.

El marqués de Estella, entre otras cosas, dijo a un periodista que habrá Directorio tres años más

Madrid, 5.—Varias horas.

COMUNICADOS OFICIALES

Del domingo

Ayer se comunicó el siguiente parte oficial:

En territorio de Melilla la harca de Beni-Buyay y una mía de la mehalla partieron de Alsó y ocuparon en las llanuras del Guerruao los Mesaitos, recogiendo al enemigo tres muertos y tres prisioneros. Sin más novedad.

* * *

Esta mañana se ha facilitado a los periodistas el siguiente parte de guerra:

Además de la operación sobre los «mesaitas» de que daba cuenta la nota de ayer noche, se llevó a cabo otra operación que, con la anterior, constituyen un importante movimiento de nuestras fuerzas ligeras de la región oriental, que a las órdenes del coronel Dolla, ocuparon el zoco Telata de Ulaf-Bubker, Tixera, Arreyen, alturas de Beni-Hidur, Loma Redonda y Sidi-Ali, todos del territorio de Beni-Buyahi y Metalza.

La operación ha sido muy rápida, sin más bajas que los dos indígenas de que se da cuenta en la nota oficial.

El del lunes

Esta noche facilitaron en la Presidencia el siguiente parte de Marruecos:

«Según dice el Alto Comisario, se confirma la excitación grande de las cabilas contra Abd-el-Krim, especialmente Gueznaya, que ha asesinado a algunos Beniurriagueles, huyendo otros.

Los indígenas de Beni-Tuzin y Tensamau han requisado los depósitos de armas y municiones que que Abd-el-Krim tenía en Sebt de Peni Uliseq.

En la ocupación de Telatza de Beker, Loma Redonda y Sidi Ali, se han cogido el cadáver del jefe enemigo Hua Icho, cuatro fusiles Remigton y varias bombas de mano, y en la de los Meraitos, tres prisioneros desertores franceses.

Los aduares de Ulad-Bu Beker han pedido entrevistas para someterse.

No ha ocurrido novedad en la zona.

LA ORDEN GENERAL DE PRIMO DE RIVERA, AL EJERCITO

Ayer domingo, se distribuyó la siguiente orden general a las escuadras y divisiones de operaciones de Africa:

«A bordo del acorazado «Alfonso XIII», en aguas de Alhucemas, primero de octubre.

En el día de hoy y con la ocupación de Adrar Sedun, Amekran y la Rocosa, queda establecida una fuerte base de operaciones en el Rif, pisando el terreno de las cábilas de Bocoya y Beni Urriaguel.

Desde allí, España ejercerá una misión de protectorado sobre estas cábilas, obligándolas a una completa sumisión al Magzen.

Las difíciles operaciones de desembarco en este territorio y el suministro de las necesidades que exigen una fuerte división y una numerosa escuadra, se ha realizado en el breve plazo de 23 días, merced al enorme esfuerzo y a la probada capacidad de todos y a la previa preparación de los planes y elementos necesarios para conseguirlo.

Habéis merecido y recibido en el transcurso de las operaciones realizadas, felicitaciones del rey, todas las personas reales, Gobierno francés, mariscales Petain y Lyautey, agregados militares extranjeros, capitanes generales de distintos departamente en nombre propio y de las fuerzas que mandan, Primado de España, Diputaciones y Ayuntamientos e innumerables entidades oficiales y particulares.

Hemos perdido en la jornada bravos soldados europeos, indígenas e inteligentes y entusiastas jefes y oficiales.

Muchos sufrieron honrosas heridas, que se suman al número grande de los que vienen dando a la patria su generosa sangre.

Espero que esta gloriosa jornada, no sólo nos ofrecerá los laureles, sino que cubrirá el camino de una paz estable en Marruecos, por la sumisión de todos los habitantes.

El batallón del Infante que tanto se ha distinguido en la defensa de los puestos de la zona de Ben Karrich, especialmente Kudia Tahar, va a ser repatriado para que como representación de todos, reciba en España el homenaje del pueblo y del rey al Ejército de Africa.

Los vítores y aplausos que en todos lugares, y especialmente en Madrid y Zaragoza, tributen a este puñado de bravos, podéis recogerlos como vuestros: os los dedicarán España y su rey.

Consignadas las felicitaciones que habéis recibido, es la mía la menos valiosa, pero la más fundamentada.

He vivido estos días inolvidables en íntimo contacto con todo el Ejército y he podido apreciar bien sus virtudes y su capacidad, su estrecha unión, lazos sagrados e indisolubles que garantizan el porvenir de la Patria.

No olvidéis esto nunca, ni dudéis un momento, que así os quiere España, la España sana y grande, la de ideas claras, no contagiada de decadentismos ni extravagancias, la que quiere subir con su fe y esfuerzo de sus varones y del espíritu de sacrificio de sus mujeres inconfundibles.

No podré alargar mucho el año que de general en jefe de este Ejército llevo, que constituye, merced a vosotros, la página más gloriosa de mi vida; pero el sucesor que el Gobierno designe será fiel continuador de su historia, como lo he sido yo, y proseguirá una labor que, a no ser continuada, no sería eficaz; pero en cualquier puesto que el rey se sirva emplearme, yo no podré desentenderme jamás de este problema vital para España ni olvidar al Ejército y la Marina, que en el campo y en aguas de Marruecos han culminado los merecimientos y virtudes que ya venían enorgulleciéndonos, y que le conquistan para hoy y para la historia el recuerdo y el amor predilecto de España.—El general en jefe, Primo de Rivera.»

LO QNE VAN ENCONTRANDO NUESTRAS TROPAS

MELILLA.— En las casas que forman el poblado de Axdir fueron halladas numerosas gallinas y muchos efectos, entre ellos, máquinas de coser, gramófonos y botiquines.

Durante la maniobra envolvente que se efectuó para la ocupación de Axdir, el teniente Civantos, que estuvo prisionero el año 1921, fué señalando las casas en que estuvieron alojados los cautivos de Abd-el-Krim.

MELILLA.— Las tropas que guarnecen Paramara han descubierto una cueva que atraviesa el monte y que utilizaban los rebeldes para defenderse de los bombardeos de la aviación.

En ella se han recogido centenares de cartuchos y se cree que es obra de europeos.

En esta posición tenía el enemigo emplazados dos cañones que dominaban el Peñón y la playa de Cebadilla. Estaban colocados sobre plataformas inclinadas de asfalto, lo que les permitía ocultarse en unas cuevas, una vez que hacían los disparos.

También se apoderaron las tropas de cuatro ametralladoras que barrían la playa de Suani, por donde suponía el enemigo que desembarcarían las columnas españolas.

—Siguen los soldados efectuando «razias» por los poblados de Axdir, apoderándose, entre varios efectos, de numerosas bombas y granadas.

En la casa del Pajarito que se utilizaba como oficinas, se han encontrado un aparato telefónico en perfecto estado y algunos despachos amueblados a la europea.

JEFES REBELDES

MELILA.— Se sabe que en las últimas operaciones libradas en territorio de Alhucemas murieron la mayor parte de los caídes que mandaban a los cabileños que se oponían a nuestro avance.

TURISMO A ALHUCEMAS

MELILLA.— Desde Melilla se organizan expediciones civiles para Alhucemas.

SANJURJO, EN MELILLA

MELILLA.— A bordo del cañonero «Laya» ha llegado el general Sanjurjo, al que acompañaban los coroneles Sánchez Ocaña y Luna, tenientes coroneles López Conde y Uzquiano, comandante Valenzuela y el agregado boliviano.

Fueron objeto de un cariñoso recibimiento.

Su estancia en la plaza será muy breve y nuevamente regresará a Alhucemas.

Hoy marchó el general Sanjurjo a la posición de Uhenza, invitado a almorzar por el general francés que manda aquella posición, regresando por la noche muy satisfecho de las atenciones que fué objeto.

LOS DE AVIACION

MELILLA.— Los aviadores bombardearon el frente de Afrau.

Ha llegado un aparato Goliath francés, que trae a dos aviadores navales, los cuales cumplementaron al general Soriano.

Ha marchado a Tetuán un aparato Goliath, pilotado por el capitán Cisneros.

En hidroplano march a Alhucemas el teniente coronel de Estado Mayor de Aviación don Abilio Barbero, quien conferenciará allí con el general Sanjurjo.

ACCIDENTE DE AVIACION

MELILLA.— En aguas de Alhucemas se elevó un aparato pilotado por el sargento Haro, llevando como observador a un mecánico alemán.

Después de evolucionar sobre Melilla se dirigió al aeródromo de Nador, donde al tocar tierra dió la vuelta, resultando lesionado el mecánico e ileso el aviador.

El aparato quedó destrozado.

ENTRE DOCE PRISIONEROS HAY DOS ALEMANES

MELILLA.— En el cañonero «Laya» han llegado doce prisioneros rebeldes, entre ellos dos súbditos alemanes, que fueron apresados por las fuerzas que ocuparon Yebel Seddun.

LA CASA DE ABD-EL-KRIM

MELILLA.— Parece que todavía no se ha penetrado en la casa de Abd-el-Krim.

Esta se halla rodeada de magníficos abrigos, construídos con varias capas de piedra, tablones y arena, constituyendo una especie de casamata, y se adoptan precauciones para penetrar en ella, por si antes de huír colocó Abd-el-Krim algunas bombas o minas.

BODA DE MIZIAN

MELILLA.— El capitán de Regulares de Alhucemas Mizian ha contraído matrimonio con la hija de un rico musulmán.

Asistieron los generales Aldave, Soriano y Gómez Morato y significadas familias europeas.

Amenizaron la fiesta cantadoras y bailadoras, traídas exprofeso de Fez.

SE DICE QUE UNA BOMBA ALCANZO A ABD-EL-KRIM

MELILLA.— Circula el rumor de que al huir Abd-el-Krim, fué alcanzado por una bomba arrojada desde un aeroplano y que al estallar causó la muerte al cabecilla rifeño.

Otros rumores llegados del campo dicen que tan sólo se encuentra gravemente herido.

NUEVO CABLE

Ha comenzado a funcoinar el cable tendido desde Morro Nuevo a la isla de Alhucemas, y se cursa, además del oficial, el de servicio público. Los trabajos del tendido del nuevo cable se realizaron en medio de garndes peligros por oficiales de Telégrafos, bajo la dirección del oficial mecánico don Rafael Jiménez.

OTRAS NOTAS DE ALHUCEMAS

MELILLA.—En Alhucemas reina tranquilidad y las fuerzas continúan los trabajos de fortificación.

—En breve se establecerá en Alhucemas una estación de higiene.

—Se elogia al sargento aviador Haro que volando, llevaba como observador al teniente coronel de Estado Mayor don Abilio Barbero, recibió el aparato numerosos impactos que le causaron serias averías.

Gracias a la pericia y serenidad del aviador, consiguió aterrizar sin novedad en Cala Quemada.

—Han regresado de Alhucemas los duques de la Victoria.

EL COMUNICADO FRANCES

FEZ.—En el sector del Oeste, uno de nuestros «goums» emprendió anteayer, por la mañana, operación de despeje de la región Muley-Buchi-Misrena.

Los rebeldes abandonaron varios cadáveres y algunos fusiles sobre el terreno, huyendo al macizo de Beni-Descul.

En el sector del Centro reina tranquilidad en todo el frente.

En el sector del 19 Cuerpo nuestros partidarios han patrullado en la región del río Chaudia hasta el río Isli, delante de nuestras posiciones recientemente conquistadas, sin encontrar seria resistencia.

Otro destacamento enemigo llegó a la Garganta de Bab Tanigout hacia las doce y media de la tarde, después de una marcha muy difícil. La resistencia fué débil.

Anteayer marchó una columna sin dificultad al Norte de Mis Rubia.

Nada más hay que señalar.

OCUPACION DE PUESTOS

FEZ. — El sábado y domingo, por la mañana, las tropas francesas emprendieron una serie de acciones ofensivas locales, que fueron coronadas por importantes éxitos.

Grupo del Oeste.—Anteayer ocupamos la cresta de Sef y Dajar Mala, en un frente de cuatro kilómetros, en la margen izquierda del Lucus, al Sur del puesto español de Gorra.

En el curso de esta operación el enemigo huyó abandonando gran cantidad de municiones.

El sábado por la mañana, el puesto de Beni Ruban fué nuevamente atacado por los rebeldes, los cuales incendiaron el poblado de El Jamma, pero fueron dispersados por la artillería.

El aprovisionamiento de Bibane, sin novedad.

Grupo del Centro.—Continúan señalándose muchas agresiones en Sen Jaya y particularmente en las inmediaciones de Ti Zeruan.

Ayer mañana continuaba la acción emprendida el día anterior.

La aviación ha efectuado en la mañana de ayer 98 bombardeos desde las cuatro de la madrugada en las vertientes y montañas que encañonan las regiones de Ain Mediuna, de Bab Punder y de Muley Yansan.

Diez aviones bombardearon con éxito la región de Bu Tuner, en el valle bajo de Ulef Asenc Aulay.

SIGUE EL AVANCE.— AVION PERDIDO

FEZ.— En el curso de la jornada del sábado nuestras tropas, apoyadas por fuerzas supletorias, atacaron a los rebeldes en la marcha de Tazza y avanzaron en las mejores condiciones, alcanzando todos sus objetivos y particularmente varios puntos en el monte Bu Iblans, cortando al enemigo todo movimiento.

Nuestras pérdidas han sido insignificantes.

Un avión «Goliat», que salió por la mañana con su escuadrilla, perdió la ruta en la región del Monte Nador y no ha regresado aún a Fez.

EL BAJA DE FEZ DESPIDE AL MARISCAL LYAUTEY

FEZ.—El mariscal Lyautey, después de almorzar con el general Chambrun, se dirigió al Gran Zoco, donde la población indígena le acogió con grandes muestras de simpatía y respeto.

El bajá dirigió conmovedoras frases de despedida al mariscal, haciéndose intérprete del sentimiento que a todos los indígenas produce su partida. Se expresó así:

«Señor marical: Hemos sabido con honda emoción su resolución de dejarnos. Nuestra pena es inmensa, como podéis comprobarlo al contemplar nuestros rostros, en los cuales este sentimiento se refleja muy a las claras.

En 1912, a raíz de desembarcar en esta tierra marroquí, vuestro primer acto fué venir aquí para salvarnos. Tribus sublevadas asediaban, en efecto, esta ciudad; retumbaban los cañones y sonaba la fusilería cuando desde lo alto de una azotea examinásteis la situación, y fué entonces ton genial vuestro golpe de vista que, después de dar órdenes al enérgico general Gouraud, las tropas francesas quedaban vencedoras de los rebeldes.

Este año la situación era de igual gravedad. Las tribus, fanatizadas por un impostor, marchaban hacia Fez. Sin embargo, no nos asustamos, porque sabíamos que estábais entre nosotros, aquí, en Fez, y estábamos persuadidos de que vuestro genio militar acabaría con la rebeldía.

El general Chambrun ha sustituído al genera lGouraud; pero no han resultado fallidas nuestras esperanzas. Vuestra victoria de este año ha sido tan completa como la de 1912, y podéis enorgulleceros de ello, pues la hora era muy grave.

Todo el bien que nos habéis hecho se nos parece hoy día más grande que nunca. Vuestra colaboración de todos los instante con nuestro venerado señor el sultán Muley Yussef y con el Majzen fué para nosotros la más segura garantía de que, aun dejándonos seguir fieles a nuestras condiciones y costumbres, llevaríais nuestros destinos siempre hacia lo alto.»

Por ello —terminó el bajá — vuestro nombre quedará grabado en nuestros corazones todo el tiempo que Dios nos dé de vida, y para que este nombre se confunda en lo sucesivo con el de Francia y Marruecos, hemos de transmitirlo a nuestros hijos y nuestros nietos, y, de esta suerte, se tornará imperecedero vuestro recuerdo de generación en generación. Todas las clases marroquíes se encuentran hondamente entristecidas y jamás se consolarán de vuestra marcha».

LYAUTEY, EN MEQUINEZ

MEQUINEZ.— El mariscal Lyautey llegó a esta plaza ayer mañana, dispensándosele un cariñoso recibimiento.

Por la tarde fué visitado por el Bajá y por el Gran Rabino.

EL SUCESOR DE LYAUTEY

PARIS.— En el Consejo de ministros que ha de celebrarse mañana se leerá la designación de residente francés en Marruecos, en sustitución del Mariscal Lyautey.

Créese que el nombramiento recaerá en Mr. Steeg, actual vicepresidente del Consejo y ministro de Justicia.

Ello dará origen a una modificación ministerial.

El marsical Lyautey no abandonará Marruecos hasta dar posesión a su sucesor.

Cómo murió nuestro paisano el capellán Bengoa

La ágil pluma de Aristides de Campomanes, testigo presencial del hecho de armas del día 30 de septiembre último, relata así aquella operación entre Malmusi y Las Palomas, en la que halló gloriosa muerte nuestro paisano don Modesto Bengoa Cereceda, capellán actualmente en el batallón Cazadores de Africa, número 3, antes Arapiles.

* * *

«A las siete y quince minutos, empieza la preparación artillera. Estoy en el castillejo de los Cuernos de Xauen, junto al general Saro. En esto empieza el movimiento de fuerzas, un movimiento rápido, en lo que cabe por supuesto, tenida cuenta de la forma en que dado el terreno ha de hacerse el descuelgue y el avance hacia las vertientes de las posiciones a ocupar, Franco que manda la vanguardia de la columna Saro, va a unas casas que hay en la pendiente de las posiciones de avance, para desde allí irradiar su acción rápida y abrumadora. En cuanto llegan a la segunda casa, más desprendida hacia abajo, empiezan a desplegarse las guerrillas del Tercio. Junto al general Saro ha empezado a funcionar, puesto en el sillín el mismo capitán de la compañía, una ametralladora de Arapiles, pues a la derecha, el punto más importante en estos momentos, ha empezado a descubrirse enemigo. El momento en que las tropas se descuelgan desde la pendientes de Malmusi hasta cruzar la honda vaguada de Tiganimin, diviso ria de estas posiciones, con las de acceso a la de las Palomas, es conmovedor y emocionante. Para limpiar de enemigo los breñales, emplean las bombas de mano, que van dejando en las salvajes quebraduras del monte vellones de humo. La jarka de Muñoz Grande, va ya ladera arriba, siempre en el sector inminentemente derecho a los Malmusi, para coronar las crestas una, dos y tres, línea de la cordillera de Palomas, lugar el más dura que ha de encontrarse. Mientras, nuestras baterías-obuses, enfilan las lomas de Tigaminin, últimas de las nombradas, para facilitar el acceso a ellas. Las mehallas, para tomar estos lugares, principios de avance, han tenido que hacerlo por dos picos de sierra que están a nuestro lado y han de hacerlo con cuerdas para llegar a los lugares de acceso a la lucha. La isla de Alhucemas, en este momento, 7 y 35, bate con sus fuegos la parte de la Rocosa y Yebel Tedim.

Por la izquierda, avanza decidida y rápida, la brigada Melilla. Va en vanguardia Goded, Varela y sus jarkeños. Abriat con sus mejazenis y Pozas con sus regulares. Sanjurjo, que con el coronel Sánchez Ocaña, jefe del Estado Mayor de la división ha preparado y dirige el combate, está en Morro Viejo, atento a los detalles.

La acción e las dos columnas, en la mañana luminosa y clara, ante el sol tibio y refulgente que alumbra el campo de batalla, se simultanea tan precisa y matemática, que es imposible atender con la vista y el espíritu, a tan ancho campo de combate.

Las avanzadas de la columna Melilla, han pasado el inmenso regato. Va suben sus fuerzas triunfantes y gloriosas por los vírgenes lugares. Rápidamente se adentran hacia abajo, en aduar ornado de huertas y a poco, siempre adentro, llegan hasta los límites de un montículo en cono en la vertiente oriental de Palomas, agarrándose a un punto intermedio, en forma de diente.

Mientras, la jarka de Muñoz Grande, arriba, arriba, llega próximamente a las crestas de las lomas de nuestra derecha, Franco, espectante, espera entrar totalmente por la derecha, tras estos montes, al asalto siempre, para ocupar las casas A y B, en las que el enemigo atrincherado, se hace fuerte.

Los instantes, en los primeros momentos de esta fase, son supremos. No se respira, se habla poco. El general Saro, impasible, enguantado, arriba el ala de su sombrero de campaña que deja a la luz del sol su frente blanca y brillante, nos da la sensación feliz de que todo marchaba bien.

Ya habla con Franco. Le dice que en seguida va a empezar un fuego artillero sobre el sitio que ha de ocupar, y a poco, sus labios tienen frases de felicitación y entusiasmo para el general Fernández Pérez, que está en el aparato.

—Bien—dice el general Saro—. ¡Te felicito! ¡Te felicito! Nosotros, que estamos pendientes de los más nimios detalles, sentimos ante esto un enorme consuelo españolista y recio. Hay un segundo de dolor punzante y agudo. Una bomba de aeroplano, y esto es irremediable, ha caído cerca de la harca de Muñoz Grande. No los amilana, y al momento, sonada la voz de asalto, los jarqueños con su jefe a la cabeza, avanzan como una ola, como una tromba, hasta las mismas crestas, hasta las fuertes trincheras enemigas, donde al instante, en dislocado triunfo, plantan orgullosos la bandera de España.

—Han herido a Muñoz Grande — nos dice el general—. Un lancetazo de dolor nos hunde. Voy a su encuentro. Va amorosamente recogido en una camilla por sus jarkeños, que silenciosamente lloran. —¡Mi comandante! ¿Qué tal? —Bien, me dice entero y sereno. ¡Ha estado bien mi gente! ¿verdad? —¡Magnífica! ¡Sobertia!

Ríe siempre. Los hombres buenos siempre ríen. Esá pálido. ¡Y él, que hace unas horas me dijo sus magníficos planes para esta campaña!

Franco ha recibido la orden de atacar las casas, de embestir y acrisolar estas posiciones. Lo hace, como lo hacen siempre estas fuerzas que España no sabe lo que son aún, y que yo, parcialmente, le iré diciendo.

Las casas caen en nuestro poder a la bayoneta, al asalto, como se lucha y se debe luchar aquí.

Un avión bajó en sus bombardeos tanto, que instintivamente decimos: ¡qué bárbaro! ¡Está a menos de 200 metros de la tierra!

De pronto cae una granada enemiga, con su chasquido enervante, junto al lugar en que estamos. Saro, como una estatua de cristal, no se mueve. Nos miramos todos. El combate sigue. Ya se ha pasado Taramara, ya estamos en Bullinas, cerca de Yebel Cedan, que caerá esta tarde o mañana. Ya es

JOVENES
La menstruación irregular o dolorosa se remedia con el
Compuesto Vegetal de Lydia E. Pinkham
TONICO DE LA MUJER

SGCB2021

nuestra Las Palomas. ¡Salve Ejército de España!

Otro cañonazo cae más cerca de nosotros. Otro, ya encima. Los trozos de tierra saltan y nos llegan a la cara. Su metralla ha dejado a nuestra vera, rotos y despedazados, unos cuantos soldados de Arapiles, entre ellos el capellán. A las 11'30 se habían logrado los objetivos.»

El presidente del Directorio habla del gobierno de la nación y ofrece notas de interés

Madrid, 5.—11 noche.

El diario de Madrid «Informaciones» publica unas declaraciones hechas por el general Primo de Rivera a «El Tebib Arrumi», redactor de dicho periódico.

El marqués de Estella le invitó a comer, asistiendo también el señor Dómine, el marino Juan Romero, el capitán Villalba, herido en operaciones, y los ayudantes del Alto Comisario.

El general Primo de Rivera dijo que había recorrido todas las calas de Alhucemas y que se aprovecharán todas las ensenadas naturales para construir escolleras que permitan el albergue de barcos de gran tonelaje, incluso nuestros acorazados.

No cree que los primeros rebeldes que se sometan sean los beniurriaguelos.

Añadió que todavía se realizará alguna operación, probablemente hacia Tafras, donde se supone que se ha refugiado Abd-el-Krim.

Se permitirá así robustecer la autoridad del Magzhen.

A fin de mes se hará el nombramiento definitivo de jalifa.

Dijo también que nunca se alabará bastante el sacrificio y heroismo del Ejército. La mayoría de las recompensas de 1924 se han despachado, y en seguida se despacharán las correspondientes al actual ciclo de operaciones. Ascenderán algunos generales y coroneles y bastantes oficiales.

El día 7 saldrá el general en jefe en dirección a Alhucemas, y desde allí pasará a Algeciras.

El día 10 estará en Ronda para asistir al acto de entrega de la bandera al Somatén local.

Llegará a Madrid el día 12.

Hubiera deseado presenciar el homenaje al batallón del Infante, pero no quiere que su presencia distraiga la atención en ese homenaje popular.

«Es inexacto — añadió— que piense en, al llegar a Madrid, preparar la constitución de un Gabinete de hombres civiles.»

«No existe—dijo— ninguna razón para pensar en variaciones políticas.»

«Estamos en el principio de nuestra labor. El Dierctorio debe estar un lustro, y para cumplir ese período de tiempo nos faltan todavía tres años.»

Cuando la nación esté libre de corrupterlas políticas, propondremos el nombramiento de un Gobierno de hombres civiles, libres de los pecados de los antiguos políticos.

Serán hombres de la Unión Patriótica que representen energía, cultura y valores positivos; hombres de arte, ciencias y letras. Jamás políticos profesionales. Esos no volverán, opóngase quien se oponga.

Esa especie sólo la propalan los logreros políticos para impresionar a las gentes de buena fe.

Para volver a los políticos de la antigua usanza no hubiéramos hecho esfuerzo alguno

Repito, que cuando transcurran tres años, hablaremos del Gabinete civil, y del Parlamento, y ni entonces, ni nunca, de un Gobierno, ni de unas Cortes de la antigua escuela política.

El Gobierno tiene casi ultimadas las nuevas leyes tributarias y del trabajo, ambas en el más amplio sentido liberal.

Estudiará también leyes a lo Mussolini, con sanciones para los perturbadores del orden, confiscando los bienes a aquellos que propalen calumnias contra el Gobierno.

Estas leyes serán abundantes fuentes de ingresos».

Terminó manifestando que el Gobierno luchará recientemente contra los pesimistas y «espero—dijo—en 1927, llevar el rey a América poniendo con ello un bello final a la obra del Gobierno.»

«El país habrá quedado para entonces libre de carriña política, y los hombres de buena intención, precisamente aquellos que nos sucedan, nos harán justicia y encontrarán expedito el camino para laborar por la grandeza de España.»

Declaraciones de Pailevé

NIMES.—Ha sido descubierto con gran solemnidad el monumento erigido en memoria del historiador francés Ernest Denis, cuyos trabajos en favor de la emancipación eslava son universalmente conocidos.

El presidente del Gobierno francés pronunció un discurso.

El señor Painlevé, en lo concerniente a Marruecos, se expresó en esta forma:

Hace un siglo que los barcos veleros no podían costear Marruecos sin correr el riesgo de una captura; hace veinte años, Marruecos, entregado a la peor anarquía feudal que aplastaba a los pacíficos trabajadores del campo, viene representando un peligro a las puertas de Europa.

Diversos Tratados concertados con los europeos pusieron allí algún orden hasta que las tribus rifeñas rapaces, sublevadas contra todos los Sultanes, se revelaron abiertamente, alentadas por el éxito que obtuvieron por sorpresa, e invadieron la zona encomendada al Protectorado de Francia. Con tropas poco numerosas, Francia tuvo que hacer frente a las infiltraciones del enemigo, en una extensión de doscientos kilómetros y no ahorró el más pequeño esfuerzo para evitar la efusión de sangre.

Francia y España se concertaron lealmente para establecer condiciones de paz generosas y equitativas. La autonomía de rifeños y yebalas dentro del cuadro de los Tratados ya existentes, es decir, mediando el reconocimiento de la autoridad del Sultán y del Jalifa.

El Rif independiente no tardaría en convertirse en colonia de aventureros sin sueldo, procedentes de todo el mundo, y animados de los designios peores ,instrumentos fáciles de manejos y agitaciones de origen oculto. El puñado de aventureros que encuadra hoy el ejército rifeño demuestra cuán peligrosos serían si los rigores del bloqueo no les impidiera afluir al Rif.

Francia aspira en el Africa del Norte a una paz segura, sin emboscada posible. De este modo los Gobiernos francés y español han proclamado la cláusula esencial de la paz, la autonomía del Rif y no su independencia completa.

Abd-el-Krim rechazó el texto redactado el día 18 de julio, en el que se establecían las modalidades de una paz posible. Abd-el-Krim no contestó ni envió ningún mandatario. Solamente ciertos emisarios oficiosos hicieron saber que se negaba a toda negociación que no tuviera como base la independencia absoluta del Rif.

No nos quedaba ya otro camino que imponer una paz segura por las armas francesas y españolas».

El presidente del Consejo de Ministros terminó diciendo:

Al combatir no olvidemos el lema que desde hace quince años sirve de directiva de nuestra acción en Marruecos, y que, por otra parte, el adversario de hoy será el colaborador de mañana; nada ahorraremos para lograr que entre las tribus actualmente rebeldes reine pronto una inteligencia y una colaboración fecundas. Con el concurso de la noble España, Francia prosigue esta misión, tan ardua como generosa, y no desmiente en Marruecos los compromisos que contrajo ante el mundo; es esta misma idea de pacificación la que sirve ahora con todo su valor y toda su vieja lealtad».

El homenaje al batallón del Infante

MADRID, 5.—En el último Consejo de IDirectorio se trató del homenaje que se tributará a los soldados del batallón del Infante.

Como Primo de Rivera quiere que dichos soldados lleguen a Zaragoza el día 12, se ha dispuesto todo en forma que lleguen a Madrid el día 11 a las diez y media de la mañana.

Acudirán a recibirlos a la estación de Atocha el Gobierno en pleno, comisiones militares, representaciones de la familia real y autoridades.

Para esa fecha estarán en Madrid representantes de todos los regimientos de España, para lo cual se han cursado órdenes a todas las guarniciones de la Península.

Tmbién concurrirán representaciones de los Cuerpos que operan en Africa.

Se han cursado órdenes a Zaragoza para que venga a Madrid una compañía del regimiento del Infante con su bandera y el coronel del Cuerpo, así como también el general que mande la brigada a que aquél pertenece.

Las fuerzas repatriadas desfilarán por la Glorieta de Atocha, Paseo del Prado, calle de Alcalá, Puerta del Sol, calle Mayor, plaza de Oriente, pasando ante Palacio, calle de Bailén, plaza de España, calle Ferraz, Paseo de Rosales, calle de Moret al cuartel del Infante don Juan, donde se aloja el regimiento de Saboya.

La familia real presenciará el desfile desde los balcones centrales de Palacio, frente a los cuales formarán las fuerzas de Infantera de la guarnición que rendirán honores a los soldados del Infante.

En el cuartel se les servirá rancho extraordinario, y allí serán revistados por el rey, que irá a saludarlos.

Cenarán en el cuartel y de allí irán a la estación del Norte, siendo trasladados a la de Atocha por la línea de circunvalación, emprendiendo el viaje a Zaragoza, a donde llegarán sobre las diez de la mañana del día 12.

En Zaragoza les recibirá en nombre del Gobierno el general Mayandía, que con tal motivo marchará a dicha ciudad el día 9, ecompañado de su ayudante e hijo don Antonio, y secretario particular, comandante don José Cremades.

Desde la estación, los soldados irán directamente al Pilar.

Todos los detalles de los actos en Zaragoza serán ultimados en una reunión que el general Mayandía celebrará con el arzobispo y demás autoridades locales, quedando fijadas la forma y hora de montar la guardia en el Pilar.

El Gobierno ha concedido amplias facultades al general Mayandía para que, de acuerdo con las autoridades zaragozanas, tracen el programa de actos.

* * *

En Zaragoza han celebrado una reunión los señores alcalde, presidente de la Diputación, presidente de la Unión Patriótica y presidente del Somaté local para cambiar impresiones acerca del recibimiento que ha de hacerse a las heróicas fuerzas del Infante.

Desde luego surgió la idea de pedir al Gobierno que autorice al general Sanjurjo para que venga a Zaragoza el día del Pilar con los soldados del Infante. Para dar forma a esta iniciativa, los reunidos han visitado al gobernador civil y al capitán general.

LO MAS NOTABLE DEL RIF

España ha llegado a Axdir. En pocas palabras queda escrito un hecho memorable. Y son tan extraordinarios las tierras y los pobladores de esta ruda parte del Rif, que un libro de numerosas páginas no sera suficiente para describir las raras costumbres y los accidentes geográficos de las cabilas, que desde hoy están bajo la tutela de España. Hasta esta fecha, es casi seguro que sólo el intrépido africanista Delbrel, pisó aquellos lugares, no sin que le costara peligrosos incidentes, que sus guías solucionaban tras largas conferencias con los jefes cabileños. De alguno de los estudios que ha publicado sobre el Rif, quiero entresacar noticias curiosas, relacionadas con la actualidad.

La población de Beni-Urriaguel, la forman 42.000 almas; Bocoya, se componen de 15.000 y Tensaman de 25.000.

El urriaguel, como el tensamanis y el bocoya, es de carácter adusto, vengativo y de corazón insensible. Tanto es así, que el llanto de las mujeres y sus ruegos no les producen huella alguna. Si algún enemigo cae herido a su alcance, acuden presurosos a rematarle sin piedad. Son pésimos musulmanes, pues no observan más que una escasa parte de los principios coránicos.

Axdir está constituído por aglomeraciones de viviendas, rodeadas algunas de huertas bien cultivadas por las mujeres. En este poblado existen las ruinas de una antiquísima mezquita de gran renombre, llamada de Muyaheddun, y por tradición, todos los días, la voz de «mudden» llama a los escasos fieles, para que eleven sus plegarias a Alá, por los que murieron luchando por la fe del Islam.

Son importantes también los poblados de Suni, Tafrast y Arkub.

En estas tierras es donde se hallan las montañas más elevadas del Rif, algunas de las cuales alcanzan la altura de 2.000 metros. Los montes más notables son los llamdos «el Erz» y «el Haman», en donde existen yacimientos de antimonio, cobre, hierro y plomo. Al S. O. del monte «Arru» aparecen rezumaderos de petróleo y asimismo al O. de Beni Bu Iahi.

Lo que desmiente enérgicamente el señor Delbrel, es lo manifestado por otros, titulados a sí mismo, exploradores del Rif, de que existan regiones auríferas, en aquellos lugares. Lo que sí es cierto es que los rifeños lo creen, porque entre la arcilla que producen dichos terrenos hay mica y su fantasía característica les hace ver oro al verla relucir en el barro de sus cacharros. Más de una vez se ha oído decir al rifeño, «que son tan ricos, que hasta sus cazuelas son de oro».

En Mtalsa, hay sal, goma, que venden en los zocos. Cal y yeso se encuentran en muchas partes.

Las tierras del O. y S. O. del Rif, se prestan a la vid, el lino, el cáñamo y el tabaco. En las llanuras siembran trigo y cebada, y maíz en sitios regados. Lo que más produce el rifeño es el almendro. Hacia Gomara, abundan el cedro, la encina y el pino.

Las cosechas son escasas, por los primitivos procedimientos a que someten las tierras. Además el rifeño, no se fía ni de su vecino, y sólo planta y siembra lo más próximo posible a su casa. Se conforma con sacar fruto para mantenerse con su familia.

En Tesaman, se dan hermosas naranjas y sandías, que en épocas de paz, se compraban en Melilla. En estas cabilas se cultiva el esparto, que utilizan para esteras, tiendas de nómadas, sandalias etc.

Años atrás, la abundante zona pesquera que hay entre Morro Nuevo y Cabo Quilates, nutría a todas las cabilas norteñas. Por exploraciones que comisiones españolas han realizado en aquella bahía, se ha comprobado la existencia de meros, caballas, boquerones, atún criolle, sardinas, calamares, chopos y langostas.

Aún más cabe decir del suelo que hoy pisan los hermanos nuestros. Sólo he pretendido extractar lo más curioso de los estudios del señor Delbrel, sobre los lugares que hasta hoy ofrecían tan poca seguridad al caminante pacífico.

DOCTOR SAENZ BADILLOS
MEDICO DENTISTA RAYOS X
Mercado, 27 y 29. Teléfono. 268. Imprenta, 2.

MAS INFORMACION TELEFONICA

Madrid, 5.—Varias horas.

¿SE SUBE EL TABACO?

Celebró junta ordinaria la Tabacalera, bajo la presidencia del marqués de Amurrio.

En la Memoria leída se hace constar un ingreso de 664.453.212'33 pesetas, de las cuales corresponden al Estado 423.122.447'60 pesetas.

Se hicieron dos nombramientos de consejeros y, entre otras cosas, el señor March anunció que tal vez en un plazo breve se eleve el precio de las tabores, si bien se mejoraría la calidad.

TOROS EN MADRID

Con tarde primaveral y un llenazo se lidiaron ayer cuatro toros de Resines, mansos (el sexto, fogueado), y dos de Traperos, malos. Se protestó y fué rechazado uno por cojo. Se le sustituyó por otro pequeño, y en medio de un gran escándalo y lluvia de almohadillas fué sustituído por otro, al que se dió fuego.

Pablo Lalanda, voluntarioso toreando y decido matando, sobre todo en su primero. A pesar de ello, escuchó dos avisos. Mató tres toros por percance de Facultades. Este clavó dos pares de banderillas al quinto astado, y al pretender clavar el tercero el bicho le empitonó aparatosamente.

Agüero estuvo valiente, particularmente con el capote, y decidido matando.

La corrida, aburrida. Terminó de noche.

Facultades sufre una herida en la región torácica derecha, que le interesa la piel y los tejidos celular y subcutáneo, además de otras lesiones menos graves.

Después de curado se le trasladó a su casa en un automóvil.

VISTA DE UNA CAUSA EN PRISIONES MILITARES

En Prisiones Militares se celebró el Consejo de guerra contra el teniente coronel médico don Francisco García Belenguer, que disparó un revólver, hiriendo a la esposa del pintor Echevarría.

Se leyó el apuntamiento y declararon el señor Echevarría, un sereno, un guardia civil y otros dos testigos.

La sesión se suspendió a la una y media de la tarde y se raanudó a las cuatro y media.

El defensor alegó en favor de su patrocinado el padecimiento de una enfermedad mental producida por el paludismo.

El fiscal calificó el hecho como delito de lesiones con la agravante de alevosía y pidió que se le imponga la pena de cuatro años, nueve meses y quince días de prisión militar y 15.000 pesetas de indemnización.

El defensor sostuvo que su patrocinado debe ser absuelto, como irresponsable, o, en otro caso, condenado a cuatro meses de prisión por un delito de lesiones y seis meses por disparo.

HERIDA GRAVE EN UN CHOQUE

En la Plaza de las Cortes, chocaron un automóvil y un autobús.

En el primero de los citados vehículos iba la señora Herminia Díaz Villegas, que resultó gravemente herida.

ACERCA DE UNOS RUMORES SOBRE LA MUERTE DE LA DOLORES

BARCELONA.—En Capitanía General han facilitado una nota diciendo que ante los falsos e infundados rumores en que se envolvieron los nombres de un jefe y un oficial del Ejército en el crimen de Dolores Bernabeu, ambos se habían personado en Capitanía para solicitar el castigo de los propaladores de esa calumnia.

El capitán general, después de oir al auditor y al fiscal, estimó que no debía intervenir en el asunto para no restar atribuciones a la jurisdicción civil.

Solicitaron entonces la autorización para comparecer ante el Juzgado que entiende en el asunto y justificarse ante ellos y al mismo tiempo hacer igual petición; pero también les fué negada esa autorización.

La nota termina diciendo que ni una sola persona honrada dejará de reconocer con complacencia que está libre el honor de ambos militares, mezclados por la insidia y la calumnia en este asunto.

ACCIDENTE AUTOMOVILISTA

VITORIA.— Don Tomás Alfaro don Ignacio María González de Chavarri y otros amigos, habían marchado de mañana a cazar a un coto del Ayuntamiento de Ciegoitia.

Por la tarde, en el automóvil de don Tomás Alfaro, salieron para unirse a los cazadores la esposa de aquél, doña María Drake de la Cerda, y las señoritas Carmen Zumárraga y Carmen Tosantos.

La señora de Alfaro guiaba el coche, y a unos doscientos metros de Abechuco el carruaje dió vuelta de campana, por avería en la dirección.

Las dos señoritas sufrieron contusiones generalizadas y conmoción cerebral, y la señora de Alfaro, que presentaba una herida en la cabeza, y otra en el rostro, las dos de alguna importancia, tuvo serenidad para ir inmediatamente a Abechuco a pedir auxilio.

En automóvil fueron traídas a Vitoria las señoritas de Tosantos y Zumárraga y la señora de Alfaro, ingresando en una Clínica, de la cual fué llevada a su casa la primera, y hoy continúan en estado relativamente satisfactorio.

UN VAPOR HUNDIDO EN AGUAS DE ALHUCEMAS

CADIZ.— El vapor «Rosa» ha salido con urgencia para las aguas de Alhucemas, donde recogerá los náufragos del vapor «Eloísa», que se ha ido a pique a consecuencia de haber sido abordado por un barco aljibe.

Se dice que todos los tripulantes del «Eloísa» se han salvado.

LOS FRANCESES EMPRENDEN LA OFENSIVA EN SIRIA

BEYRUT.— Al amanecer se ha emprendido una acción ofensiva contra los drusos en la región de Aere, situada al sur de Sueida.

EL AUTOR DE UN ATENTADO MUERTO POR LOS GENDARMES

LA HABANA.— Juan Cuxal, acusado de haber atentado contra el presidente de la República Cubana fué detenido. Al intentar escapar cuando se le conducía a la cárcel, los gendarmes dispararon contra él, matándolo en el acto.

EL HELICOPTERO INGLES QUE FRACASA EN EL PRIMER ENSAYO

LONDRES.—El periódico «Evening News» anuncia que en los ensayos que, con el mayor secreto, se han llevado a cabo en Farnborough de un helicóptero inglés, en cuya construcción se han invertido tres años, el aparato cayó a tierra desde poca altura, resultando destrozado.

El personal especial que había intervenido en la construcción del helicóptero va a proceder con la mayor actividad a su reparación, con objeto de repetir lo antes posible las pruebas, pues se tienen fundadas esperanzas en el buen éxito de esta nueva máquina voladora, a pesar del fracaso que han constituído sus primeros ensayos.

Mejoras telefónicas

Hace muy pocos días que se ha inaugurado el hilo telefónico directo entre Madrid y Soria, y al conocer la noticia, el alcalde señor Hernández, atendiendo a otro de los intereses del vecindario, cual es la comunicación más fácil con la Corte, para toda clase de asuntos, se ha dirigido a la Compañía de Teléfonos en solicitud de que dicha línea se prolongue hasta esta ciudad, a fin de que Logroño pueda tener más cómoda comunicación con el centro y sur de España la cual tropieza ahora con algunas dificuitades por lo excesivamente congestionadas de servicio que suelen estar las comunicaciones por Zaragoza y Burgos.

El señor Hernández, en éste como en cuantos asuntos inicia, utilizará, naturalmente, cuantos apoyos le sea dado conseguir para el logro de su petición.

Además sabemos que se trabaja activamente en el tendido de la línea Tudela-Tarazona-Soria, con lo que sin duda, el servicio ganará en rapidez y acaso significará también alguna economía en determinadas conferencias por emplearse circuito más corto que el actual.

También van muy adelantadas las obras para establecer la línea telefónica Laguardia-Logroño, cuya comunicación no tardará en establecerse más de quince días, y con la que asimismo se descongestionará el servicio, lo que significa, desde luego, una mejora importante en el mismo.

Holland America Line
ROTTERDAM
SERVICIO RAPIDO A LOS PUERTOS DE CUBA-MEXICO
NUEVE DIAS A LA HABANA
El magnífico vapor «VEENDAM», (de 25.600 toneladas), saldrá para los puertos de LA HABANA, VERACRUZ y TAMPICO.
De Santander, el 22 de Noviembre; de Coruña, el 23, y de Vigo, el 24.
Admitiendo pasaje de lujo, 1.ª, 2.ª, 3.ª preferencia y 3.ª ordinaria.
PRECIO DEL PASAJE EN TERCERA CLASE:
A La Habana, 549'50 pesetas. A Veracruz y Tampico, 592'75 ptas.
PARA INFORMES DIRIGIRSE A LOS AGENTES SEÑORES:
EN BILBAO. — PEREZ ULLIVARRI E HIJOS.
EN SANTADER. — FRANCISCO GARCIA.
EN GIJON. — VIUDA E HIJOS DE A. LOPEZ DE HARO.
EN CORUÑA. — LOPEZ Y SANCHEZ
EN VIGO. — JOAQUIN DAVILA Y COMPAÑIA

Compañía del Pacífico
LINEA DE CUBA
PROXIMAS SALIDAS DEL PUERTO DE SANTANDER para HABANA:
El 25 de octubre, el «OROYA»; el 6 de noviembre, el «ORIANA»; el 22, el «ORCOMA»; el 6 de diciembre, el «ORTEGA», y el 20, el «ORITA».
Siguiendo VIA CANAL DE PANAMA a CRISTOBAL (Colón), BALBOA (Panamá), CALLAO, MOLLENDO ARICA, IQUIQUE, ANTOFAGASTA VALPARAISO y otros puertos de PERU y CHILE.
Admite pasajeros de primera, segunda y tercera clase, y carga.
PRECIOS DE PASAJE A HABANA (INCLUIDOS LOS IMPUESTOS):
En el «OROPESA» y en el «OROYA».—Primera clase, 1.600 pesetas; segunda, 1.055; tercera, 549'50.
En el «ORCOMA» y en el «ORITA»—1.ª, 1.600 ptas.; 2.ª, 1.055; 3.ª, 539'50
En el «ORIANA» y es el «ORTEGA».—1.ª, 1.400 ptas.; 2.ª, 985; 3.ª 539'50
Pasajeros de Cámara.—Para servicio de los españoles, estos buques llevan camareros y cocineros españoles, encargados de hacer platos al estilo del país
Se hacen rebajas a familias, sacerdotes, compañías de teatro, etc. y en billetes de ida y vuelta.
Pasajeros de tercera clase.—Son alojados en higiénicos y ventilados camarotes de dos, cuatro, seis y ocho literas (estos últimos reservados para familias numerosas), y las comidas, de variado menú, son servidas por camareros en amplios comedores y condimentadas por cocineros españoles. Disponen de baño salón de fumar, etc., y espaciosas cubiertas de paseo.
Precios de pasaje para puertos de Panamá, Perú, Chile y América central, solicítense de los Agentes
HIJOS DE BASTERRECHEA.— Paseo de Pereda, núm. 9.—SANTANDER.
Teléfono 41. — Telegramas y teletonemas: BASTERRECHEA.

BANCO RIOJANO
CAPITAL: 1.000.000 DE PESETAS
SUCURSAL EN NAJERA
Cuentas corrientes a la vista ..... 2 por 100 anual
Imposiciones a seis meses ..... 3'50 por 100 anual
Imposiciones a doce meses ..... 4 por 100 anual
Imposiciones a mayor plazo ..... Convencional
CAJA DE AHORROS. 3 POR 100 ANUAL

V. Infante Especialista en Garganta, nariz y oídos. Consulta de 11 a 1 y de 2 a 4. Bretón Herreros, 12

Juan Palacios - Abogado
Corredor de Comercio Colegiado
Compra venta de valores, créditos, préstamos, etc. Estación, 4, Logroño.

MUEBLES BARATOS
ANTA
Frente al Ayuntamiento

La Bien Servida
LA MEJOR CASA DE COMIDAS
Servicios a la carta y por raciones.
Especialidad en comidas de encargo.
La mejor Casa para soldados de cuota.
Marqués de Vallejo, núm. 9. a

VITICULTORES
Si queréis obtener vinos tintos de grana, elaborad en las próximas vendimias con ENOGRANOL.
Los afamados vinos claretes CON BRILLO se obtienen empleando el FOSFOSULFUROL. Son los preferidos por el consumidor.
Informes, JUAN JOSE ALONSO, Director del LABORATORIO VITICOLA ENOLOGICO DE LA RIOJA.—Salmerón, número 11. — Logroño.

BANCO ZARAGOZANO
Sucursales en RIOJA, HARO, SANTO DOMINGO Y ARNEDO
Abona
Cuentas corrientes a la vista 2 y 1|2 por 100
Con 8 días de pre-aviso 3 » »
A tres meses 3 y 1|2 » »
A seis meses 4 por 100 A doce meses 4 y 1|2 » »
Giros y cartas de crédito, compra y venta de fondos públicos y de toda clase a de vlores y moneda extranjera.

SGCB2021

Avisos y Noticias

El ambiente de los dos últimos días ha sido francamente bueno; porque muchos, muchos del verano han tenido que envidiar a estos del veranillo. Claro es que en ellos ha podido advertirse la sugestión que el calendario ejerce en el espíritu femenino, pues se echaba de ver en los paseos el predominio de los abrigos inexplicable, como no sea porque de algún modo hay que renovarse en los atavíos cuando no sobran los medios.

Han de saber ustedes que, tanto en uno como en otro día, el cielo estuvo despejado y el termómetro llegó a señalar al sol ¡35'5 grados! y 28'6 a la sombra, no bajando en la madrugada de cerca de 9.

El domingo se paseó en el Espolón al mediodía y en la calle del Mercado, por la noche.

Por la tarde hubo animación en el solar de Cobarrubias, para despedirse de los «tiros» carrouseles, etc. etcétera, que ayer comenzaron a desmontarse y de los que hoy no quedará ya más que el recuerdo.

Ayer se vieron muchas personas paseando por las carreteras en las primeras horas de la tarde y por la noche, de siete a nueve, estuvo concurridísimo el Espolón. La banda de Bailén interpretó uno de los conciertos de regalo y mañana, miércoles, a la misma hora, dará otro.

Suponemos que el de hoy será un buen día también; y eso que la presión barométrica que ayer por la mañana era de 733'1 milímetros, descendió a 730'7 por la tarde.

POLICLINICA

DR. SAENZ DE SANTA MARIA
DIGESTIVO Y RESPIRATORIO
RAYOS X. DIATERMIA
Laboratorio biológico para el diagnóstico de sus enfermos a
Carnicerías, 4 pral. Teléfonos 9 y 33.

VENTA DE LA CASA núm. 29 de la calle de Sagasta, entera o por pisos. Para tratar, en el principal de la misma. De 12 a una y de 6 a 9.

DOCTOR PERUCHA
ANALISIS CLINICOS
A LA COLONIA ARAGONESA

Tenemos referencia de que la Colonia aragonesa residente en esta capital quiere festejar el día 12, santo de su Patrona la Virgen del Pilar, y con este motivo se proyecta celebrar una comida al estilo del país. Cuantos simpaticen con esta idea pueden hacer sus inscripciones en casa del señor Piazuelo y en el Restaurant «Las Palmeras», hasta el día 10 del actual inclusive; advirtiendo que, dado el fin de esta reunión, pueden asistir señoras.

No habiendo dado cumplimiento al apartado cuarto de la real orden de primero de agosto último, que extiende a un mes el plazo de cinco días que concede el artículo 23 del reglamento de 23 de agosto de 1924, eligiendo secretario antes de terminar dicho plazo el Ayuntamiento de Brieva de Cameros, la Dirección general de Administración ha resuelto declarar nulo el nombramiento hecho y disponer continúe el concurso hasta resolverlo una vez que dicho Centro haya enviado al Ayuntamiento la documentación de los concursantes, que en el mismo lo han presentado.

MODISTA EN ROPA BLANCA. Se ofrece para coser en su casa. Herrerías, núm. 34, piso tercero.

COCINERA Y DONCELLA, con buenos informes, se necesitan. Informan calle Canalejas, letra A, portería.

Venta de coches nuevos y usados
CARROCERIAS AGOST

Dr. Calvo Ariznavarreta
Análisis clínicos y biológicos
REACCIONES DE WASSERMANN
Medicina general y enfermedades de la sangre
Consulta de 9 a 11 y de 3 a 6.
San Blas, 1, segundo, izquierda

¿Ha probado usted el café «EL CONQUISTADOR?» Cuando lo tome, no querrá otro.

ESPARRAGOS TREVIJANO HIJOS SE PREFIEREN A LOS FRESCOS.

CONSULTORIO DE ENFERMEDADES DE LOS OJOS
Fundado y dirigido por el
DOCTOR CASTROVIEJO
Oculista del Hospital provincial y de la Beneficencia Municipal.
Calle Once de Junio, 11. Entrada al Consultorio, calle Salmerón, núm 20

CEMENTO «FAMA»
JULIO REDON
MARQUES DE VALLEJO, 17

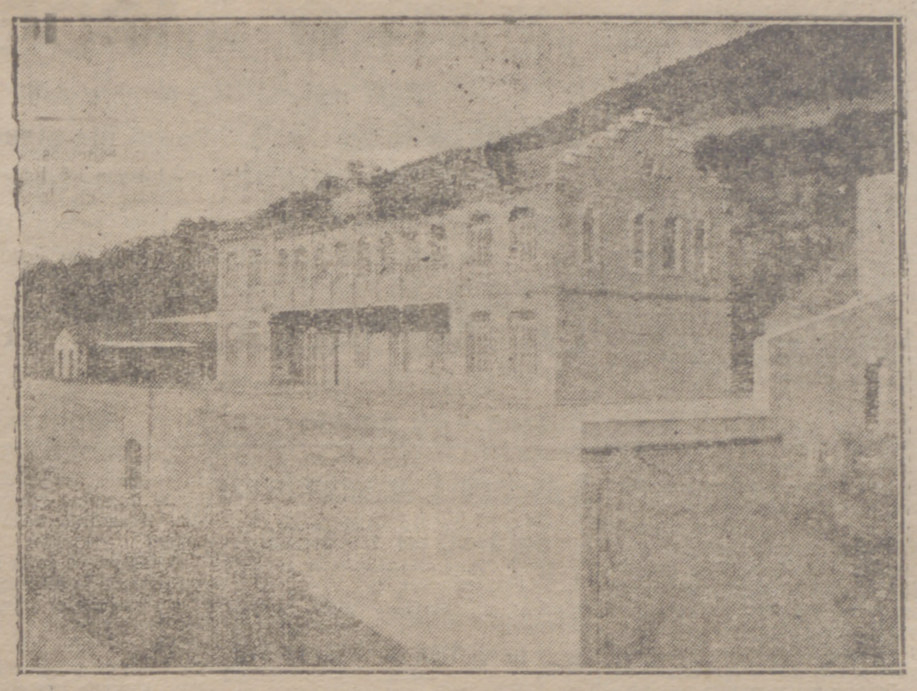

EL FILANTROPO DON LUCIANO BUENO Y EL MAGNIFICO COLEGIO QUE ACABA DE DONAR A SU PUEBLO, NIEVA DE CAMEROS.

La «Fiesta de las Majas», celebrada el domingo último en el vecino barrio de Varea, estuvo muy animada, siendo amenizada por la música de Yécora.

Acudieron muchos jóvenes logroñeses que, así como otros incontables forasteros, y los simpáticos vecinos, pasaron un día gratísimo.

I. GRANADO
Médico del Hospital Militar
MEDICINA, SECRETAS, PIEL, DIATERMIA— ELECTROTERAPIA
ONCE DE JUNIO, 9, 1.º, IZQDA.

CASA NUEVA
y sólida construcción, se vende. Tratar con el constructor de obras y propietario Mariano Yuste, San Agustín, núm. 16, primer piso.

DOCTOR LOYOLA
Partos, Matriz, Niños.—Bretón, 6, 1.º

Pida usted siempre café tostado «EL CONQUISTADOR».

La Compañía de Maderas. — Bilbao. Oficinas y Fábrica, muelle Churruca. Despacho local, calle Buenos Aires

Los vendedores de leche de la capital han anunciado a sus clientes, y a algunos de éstos les ha llegado el alza casi simultáneamente con el aviso, la subida del precio de tan preciado líquido en diez céntimos el litro, la que, como es natural, ha sido recibida con desagrado por el vecindario.

Como hoy se reune la Junta Provincial de Subsistencias, suponemos tratará del asunto, y aparte de las medidas que pudieran adoptarse por infracción de lo legislado, hemos oído que acaso se adopte el acuerdo de prohibir la exportación de vacas lecheras, a la falta de las cuales se atribuye el alza en el precio de la leche.

Farmacia Villarreal
Preparación de inyectables y curas aséptico-antisépticas. Sueros y vacunas siempre frescas.

Una nueva e importante campaña de publicidad

Con mucho gusto recogemos en nuestras columnas la noticia de una intensa campaña de publicidad que emprenderá muy en breve la importante entidad de nombre mundial GENERAL MOTORS PENINSULAR, S. A., constructora de los afamados coches Buick, Cadillac, Chevrolet, Oakland, Oldsmobile y camiones G. M. C.

Al establecerse esta gran industria en España, después de haber triunfado sus marcas durante tantos años, ha confiado y concertado toda su publicidad con la Empresa anunciadora LOS TIROLESES, Central de Madrid, a la que con este motivo enviamos nuestra más sincera felicitación.

Accediendo a lo solicitado por don Francisco Bueno García, juez de primera instancia e instrucción de Torrecilla de Cameros, le ha sido concedida de real orden, el pase a situación de excedencia voluntaria.

ACEITUNA
verde para conserva, se contrata en la fábrica de conservas «Villa Paulina», carretera de Soria, en Logroño. a

LAVABOS, BIDETS
INODOROS Y BAÑERAS
JULIO REDON
MARQUES DE VALLEJO, 17.

La señora viuda de Alamañac tuvo el domingo pasado el rasgo generoso de convidar con una merienda a los niños asilados de la Beneficencia, que asistieron en número de cerca de cuarenta.

La merienda se hizo a base de pescados y frutas, artículos en que negocia dicha señora y por la abundancia con que fué servida, pudo suplir la cena habitual de los pequeños, que quedaron encantados del obsequio, y se deshicieron en extremos de gratitud.

Otro día, la señora viuda de Alamañac, agasajará en igual forma a las niñas asiladas.

ENFERMEDADES de la INFANCIA
CALVO MARIN
Telf.º. 53.—Hermanos Moroy, 7, pral.

PISO MUY ESPACIOSO
Se arrienda el tercero de la calle Mercado, núm. 20, en 120 ptas. mensuales. Razón, Carnicerías, 8, bajo.

Compañía Arrendataria de Tabacos

ANUNCIO

Al objeto de contratar el suministro de cajones desarmados con destino envase de labores de la Fábrica de Tabacos de Logroño, con sujeción a las condiciones generales del pliego aprobado por real orden de 31 de agosto de 1904, e inserta en la «Gaceta de Madrid» de 1.º de septiembre del mismo año, y a las especiales establecidas para dicha Fábrica, se admitirán proposiciones hasta el día 10 de noviembre del corriente año, en la Dirección de esta Compañía y en las Fábricas de Tabacos, durante las horas de oficina de las respectivas dependencias.

Las proposiciones se presentarán en pliego cerrado y firmado por los interesados, y habrán de ajustarse al modelo, que así como los pliegos de condiciones generales y especiales, se hallarán a disposición de quienes deseen examinarlos en las susodichas dependencias de la Compañía.

Esta se reserva la facultad de rechazarlas todas o de aceptar de entre las presentadas la que crea más conveniente.

Madrid, 4 de octubre de 1925.

Luis de Albacete.

De conformidad con lo propuesto por la Dirección general de Rentas públicas se declara de real orden que, a partir del primero de abril de 1924, los pagos realizados por el Tesoro a los Ayuntamientos por la cesión del 20 por 100 de sus ingresos por cuotas del Tesoro de la contribución territorial sobre la riqueza urbana y de la industrial y de comercio están afectados del 5 por 100, como indemnización de los gastos de administración y cobranza.

Francisco Anguiano
Electroterapia, Rayos, X, Niños, Partos
Consulta diaria: Sagasta, núm. 14, 2.º

Polvos dentífricos 'HIGEA,

L. Hidalgo Exayudante del Hospital de S. Juan de Dios.
Sífilis. Venéreas. Piel. Operaciones.
MARQUES DE MURRIETA, 1, 1.º

BUEN NEGOCIO
Para un negocio probado en varios años de experiencia, que produce un crecido interés, se necesita un socio de buenas referencias que aporte de 20 a 25.000 pesetas. Razón, en la Administración de este periódico.

SE TOMARIA EN TRASPASO
negocio en marcha o tienda de cualquier ramo, e igualmente se tomaría en arriendo huerta con casa, dentro del radio de la capital. Razón, Sagasta, 13, 1.º «Las Américas,» de una a 4.

VAJILLAS FINAS
JUEGOS DE CAFE
CRISTALERIA FINA
AVELINO PEÑALVA
SAN BLAS, 3.

Una vez vencidos los inconvenientes que se oponían a la conducción de fluído para la nueva cárcel, en la que ayer quedaron ultimadas las obras de iluminación, hoy se hará el traslado de los presos, es decir que hoy tendrá realidad completa la solución de un problema que llegó a ofrecer caracteres de insoluble y que, felizmente arreglado, ha conducido a poder colocar a los que desgraciadamente tienen que saldar cuentas con la justicia, en las condiciones de higiene que la humanidad y la propia justicia reclamaban tan imperiosamente.

Crema de Rosas HIGEA

BOTONES. Se necesitan de 13 a 14 años, con buenas referencias. Dirigirse al Grand Hotel

GABINETES. Viuda sin hijos alquila dos, con o sin pensión. Plaza de la Constitución, núm. 6, piso primero.

EBANISTAS. Un oficial y ayudantes, se necesitan en la fábrica de muebles de Dionisio Navajas.

OCASION. Vendo 13 bocoyes, roble americano, envinados. Para tratar, con Tomás Rubio, en la estación de Fuenmayor.

PARA LAS SEÑORAS
El mejor y más bonito adorno de una habitación puede ser una pantalla preciosa, de las que acaba de recibir un gran surtido la
IMPRENTA Y LIBRERIA
DELFIN MERINO (HIJO)
Mercado, 9.—Junto a los HH. MM.

MUEBLES
ECONOMICOS Y DE LUJO
Venta exclusiva de la levadura prensada marca «Danubio».
Casa Pernas.— Portales, 20, Logroño.

En Bilbao ha intentado poner fin a su vida José Rubio, de 42 años, soltero, natural de Logroño, al que los médicos de la Casa de Socorro le apreciaron heridas contusas e incisas en el cuello, causadas con una navaja barbera que junto a él fué recogida en el lugar del suceso.

Después, en gravísimo estado, dicho sujeto fué llevado al Hospital civil, en donde ingresó.

En un papel que se le halló se lee:

—«No se culpe a nadie. Me suicido a causa de enfermedad que me hace imposible soportarla.»

La navaja y este escrito fueron entregados al Juzgado de guardia.

PRACTICO DE FARMACIA INTERNO, de representación y competente en el ramo de drogas, se precisa para la Farmacia y Droguería de don Eulalio Eraso.

AGENCIA ESCUDERO
COMPRA-VENTA DE FINCAS
HIPOTECAS
Administraciones. — Me encargo de toda clase de administraciones, dentro y fuera de Logroño.
SAGASTA, 14, PISO 3.º

Usad, Capilar Higea

VENTA DE CASA, situada en lo más céntrico de la capital. Informará Mariano Ramírez Calero, Corredor de Comercio Colegiado. Horas, de 2 a 6. a

EMILIO CASAS (hijo)
SIFILIS Y VENEREAS
DIATERMIA. -- RAYOS X
SAN BLAS, 6, 2.º

Doctor Gutiérrez S. Malo
Garganta, Nariz Oídos
ESPECIALISTA DE LAS CLINICAS DE BURDEOS
Once a una y cuatro a seis
Económica, 6 a 7.
M. VILLANUEVA, NUM. 5, 2.º

Ante el Tribunal de Derecho de la Audiencia compareció ayer Santos Latorre Heredia, procesado por el Juzgado de la capital por supuesto delito de falsificación.

El fiscal pidió que se imponga al procesado la pena de once años de inhabilitación para el desempeño de todo cargo público y ciento cincuenta pesetas de multa.

El letrado defensor señor Macua solicitó la absolución, por entender que los hechos atribuídos a su patrocinado no son constitutivos de delito.

La causa quedó para sentencia.

Señoras
Casa especial en abrigos sastre, gran chic de la temporada. Se hacen vainicas, bordados, plisados, etc. Confección y reforma en toda clase de prendas de piel, hecharpes, cuellos, etc.
ULTIMOS PRECIOS a
VIOLANTE ALONSO, Mercado, 73

SE VENDE en inmejorables condiciones fábrica de aserrar madera, movida por fuerza hidráulica, con salto de agua propio, situada en Montenegro de Cameros. Para precio y condiciones, dirigirse a Gregorio Lozano y Compañía, Fábrica de Muebles.—Logroño. a

SANIX Pídase en farmacias y droguerías

ASTARLOA.—Análisis clínicos. s

Compañía Trasatlántica

VIAJES MARSANS
Viajes extraordinarios económicos a Roma por vía marítima, con motivo del Jubileo del Año Santo; comprendiendo viajes, alojamiento y manutención por mar y tierra, tranvías, autos, propinas, entradas y guías, etc., etc.
Para informes dirigirse a las Agencias de la Compañía Trasatlántica, Agencias Marsans y otras Agencias de viajes.

REGISTRO CIVIL

Inscripciones verificadas los días 4 y 5:

Nacimientos.— Mariano Sanz Treviño, Angeles Lerena Yustes, Francisco Sánchez Capelot, Armando Heras Rivas, Angeles Pinillos Arizu.

DEFUNCIONES.— Basilia Lacerda Barrio, de 68 años, de Tirgo; Bibiana González García, de 88 años, de Almazán (Soria); Zacarías Ruiz López, de 38 años, de Santo Domingo.

Matrimonios.— Ninguno.

¡¡GANADEROS!!
Vuestra ruina es la Glosopeda
PODEIS EVITARLA USANDO
ZOTAL

LECCIONES DE CIENCIAS
POR AYUDANTE del INSTITUTO
Razón, Carmelitas, 16, piso segundo.

Café "El Cafeto,"
EL MEJOR DEL MUNDO
CASA CABAÑAS ms

INODOROS Y LAVABOS
FORTUNATO REDON
Hijo y Sucr. de Joaquín Redón
SAN BLAS, 14

Chocolates Herrero
Marca «La Acreditada». Se prefieren a todos, donde se conocen. Aguilar de Río Alhama (Logroño).

LUIS RUIZ MOSSO
CIRUGIA. — SECRETAS. — PIEL.
Consulta de once a una y de tres a cinco
VARA DE REY, 3.

¡No tome usted mal café. Pida usted marca «EL CONQUISTADOR».

SANIX Caja de 20 bombones 2'50 pesetas

ARMAZONES para PANTALLAS
FLECOS Y PRISMAS
LAGRIMAS y BOLAS CRISTAL
PRECIOS BARATISIMOS
CASA AMALRIC

Para los mutilados de Africa

Con un excelente resultado comenzó el domingo a celebrarse en la Exposición la tómbola a beneficio de los mutilados de Africa. Así lo merecía el fin a que han de destinarse los ingresos del beneficio, y por ello fueron muchas las personas que en la mañana del domingo enviaron regalos, como muchas serán las que los envíen hoy, enterados de que la tómbola continúa, y muchísimas las que acudieron a la Exposición y tomaron papeletas en gran número.

Realmente el palacio de la Exposición fué el lugar donde el domingo, de once a una y media y de tres a seis de la tarde se concitó nuestra buena sociedad.

Durante uno y otro lapso de tiempo dieron concierto las bandas militares y la animación fué extraordinaria.

La tómbola tuvo un gran número de aficionados, cosa nada extraña, porque, como dijimos, el número de regalos era grande, pues la proporción de papeletas en blanco y premiadas se había hecho como para que nadie dejara de «picar».

Hoy todavía encontrarán mayores ventajas los «jugadores», pues los regalos recibidos suponen casi tanto como el número de papeletas, de suerte que hoy podría ser anunciado la venta con un «siempre toca», que resultará cierto.

La tómbola funcionará de cuatro a seis de la tarde y en esas horas se dará un concierto musical y en ellas también regirá para la entrada el precio de cincuenta céntimos.

Notas Militares

RECOMPENSAS.— Cuando se otorgue el ascenso al empleo inmediato por méritos de guerra a un general, jefe u oficial o asimilado o clase de tropa, las recompensas que se le concedan por hechos posteriores a la antigüedad que en el nuevo empleo se le señale, serán de la categoría correspondiente a éste, siempre que los méritos que las motiven su contraigan mandando fuerzas superiores a las del empleo efectivo que posea en el momento de realizar esos hechos, o desempeñando cometidos o destinos que correspondan a categorías superior a ese empleo efectivo. Esta resolución será también de aplicación a todos los casos ya resueltos en que concurran las expresadas circunstancias, previa instancia de los interesados en que justifiquen debidamente su derecho.

APTITUD.— Ha sido declarado apto para el ascenso el alférez del grupo de Regulares de Ceuta don Eduardo San Pedro Larrea.

DESTINOS CIVILES.— Por la Dirección general de Comunicaciones han sido nombrados en 29 del pasado para los destinos que se expresan, adjudicados por la Junta clasificadora de Guerra, que en su día publicamos, los individuos siguientes:

Carteros: de Casalarreina, Peregrino Majuelo Fernández; de Enciso, Inocencio Jiménez Martínez; de Jalón de Cameros, Isidoro Blanco Fernández; de Lardero, Mariano S. Salvador Díez; de Santa María de Cameros, Gerardo González González.

Peatones: de Haro a Labastida, Fidel Tapia Meneses, y de Villarroya a las minas de Turruncún, Ricardo Beriain Govenechea.

Con sólo 40 cts.
puede convencerse, si sufre estreñimiento, que las PILDORAS ZEHCMAS, puramente vegetales, son Laxante de efectos sin igual, estomacales, antisépticas y antibiliosas. Caja, 0'40 y 1'50 pesetas Venta, Farmacias y Droguerías. Depósitos en Logroño: Ruiz de Oña, Eulalio Eraso, Alejo Martínez y Araujo.—Depósito general, Farmacia D. Rey, Infantas, 7, Madrid.—Pedid catálogo Es-

ZAPATERIA MARIN
Mercado 78. (Frente a la Redonda)
¿QUEREIS COMPRAR BARATO?
BOTAS CABALLERO, PISO GOMA 18 PESETAS
ZAPATOS NEGRO Y COLOR 18 »
» SEÑORA, CHAROL Y COLOR, DESDE 15 PESETAS
LOS DEMAS ARTICULOS, TAMBIEN A PRECIOS INCREIBLES, SON TODOS ULTIMOS MODELOS
VISITAD ESTA CASA Y OS CONVENCEREIS

LA COMPAÑIA INGLESA DE SEGUROS
SUN INSURANCE OFFICE
Anuncia al público haber comenzado a operar en España.
Accidentes del trabajo, accidentes y robo de automóviles y responsabilidad civil por accidentes de cualquier género
Director, LUIS BASTERRA, Alameda de Urquijo, 12.—BILBAO.
Agencia para la provincia de Logroño, RICARDO BALDOR, Muro de Carmelitas, letra C, 2.º

SGCB2021

MOSAICO

LA GRACIA FEMENINA Y LOS DEPORTES

(Conclusión)

El croquet, a pesar de los cambios que ha experimentado, es un juego muy gracioso para mujeres.

Asimismo la esgrima, que aun exigiendo que la vista y la mano han de estar tan alerta como en el tennis, ningún maestro tolera ni por un momento una postura o un movimiento sin gracia. «Todos los juegos que tienen por objeto comunicar salud y gracia, son propios para las mujeres, y ejercitada en este concepto, la esgrima es muy practicable para ellas.»

Viendo batirse dos mujeres bien entrenadas se contempla un juego delicado, armonioso y ágil de todas las partes del maravilloso mecanismo del cuerpo humano.

Entre todos los juegos modernos, el hockey es el que mayor culpa tiene de ciertos malos hábitos adquiridos por las muchachas, a causa de que, por lo regular, suelen jugarlo las niñas antes de que la máquina del cuerpo haya adquirido su perfecto ajuste. No obstante, puede jugarse cómodamente como el deporte más gracioso, sin que pierda nada de su interés.

La célebre bailarina Parlowa, ha dicho que cuando con más afán jugaba el golfo, hockey, tennis y aun el crickev, se desarrollaba con más gracia y perfección.

Unicamente se perjudicaba cuando usaba mal los músculos y cuando inclinaba el cuerpo formando ángulos peligrosos, cabalmente lo mismo que ocurre con las funciones de la voz humana. Nada importa que se posea un órgano vocal excelente; si se canta de mala manera, la voz pierde sus cualidades y cuanto más se use más se deteriora. En cambio, usada débilmente, el duro trabajo mejora y enriquece la voz.

Téngase presente que Adelina Patti cantaba mejor a los cincuenta años que a los veinte.

Una famosa jugadora de golfo ha escrito que en su opinión la gracia femenina en la modalidad, es solo cuestión de «moda» y que «el estilo» especialmente en el golfo, estaba regulado por prejuicios .«Cuando empecé a jugar al golfo—escribe—ví con sorpresa que no era necesario «toe in» al hacer un «drive» y que podía describir fina curva circular con mi club, lo que no solamente era pintoresco, como me decían mis amigas que no jugaban, sino también dinámicamente eficaz Fué grande mi pena cuando oí comentar que mi simetría de «pose» y de acción era mala, que era cosa de mal gusto y que las buenas jugadoras nunca lo hicieron, en fin, que sin más razón que mi loco deseo de parecer jugadora técnica de golfo, tuve que amoldarme al antiguo estilo que numerosas fotografías me demuestran lo muy feo que es, y cada vez estoy más convencida de que mi primer «drive griego» como algunos lo llamaron, era realmente mejor y más elegante para mi juego predilecto».

Quedamos como los doctores de «El rey que rabió» asegurando que la gracia femenina pierde o gana con los deportes.

BODAS

En la iglesia Colegial de Santa María de la Redonda, se celebró ayer, a las ocho de la mañana, la unión matrimonial de la bella señorita María Cenzano Frías, hija del conocido industrial don Angel y el joven don Nestor Bergasa Gómara, quien se ha hecho notorio en la industria, participando en la de mosaicos.

Apadrinaron a los contrayentes el padre de la novia y doña Rufina Gómara, madre del novio.

Terminada la ceremonia se trasladaron los novios e invitados que lo eran en gran número al Grand-Hotel, donde les fué servido un espléndido desayuno con «ilustraciones» de pastas finas y fiambres, y después y hasta la hora del mediodía la orquestina del maestro Blasco, que había amenizado el yantar, interpretó selectos bailables.

En el tren rápido de la mañana, el nuevo matrimonio, al que le deseamos toda suerte de venturas en ese estado perfecto, salió para Barcelona y otras capitales, donde comenzará su luna de miel, que deseamos no concluya nunca.

* * *

Mañana, en la iglesia de la Colegiata de la Redonda, se celebrará el matrimonial enlace de la bella señorita Carmen Medrano Fernández, hija del conserje de la Escuela Normal de Maestros, don Ezequiel, con nuestro paisano don Abel Martínez de Salinas Hernani, acomodado comerciante en Barahona (República Dominicana).

Anticipamos nuestra enhorabuena a los futuros cónyuges.

COMIDA DE DESPEDIDA

En «Villa Isabel», la agradable huerta en cuyo ambiente se sazonan tanto los excelentes menús que prepara el acreditado restaurant «El Carabanchel», fué obsequiado por sus compañeros de Sala con una comida de despedida el presidente de la Audiencia don Mariano Cuesta Carrión, destinado con el mismo cargo a Cádiz, para donde partirá el próximo jueves.

Asistieron al agasajo, saboreando una comida exquisita, como era de esperar del crédito culinario de las cocinas del establecimiento, el fiscal don Fernando Valverde, el presidente interino de la Audiencia don Jaime Martínez Villar, el magistrado suplente señor García del Moral, el teniente fiscal don Pedro de Alcántara García, el secretario don Ignacio Sáenz de Tejada, el abogado fiscal señor García del Moral (hijo), todos los jueces de instrucción de la provincia, excepto los de Calahorra y Alfaro, que se vieron impedidos de hacerlo, y también el que lo ha sido de Laguardia y lo es de Villena, que se encuentra entre nosotros en plano posesorio. Asimismo asistieron el decano del Colegio de Abogados don Alfredo Muñoz y el del de Procuradores, don Francisco Lor.

La comida fué muy grata, y tanto como ella, la sobremesa, que fué animada por el champagne, dentro de una ingeniosa corrección, y durante la cual se hicieron al señor Cuesta demostraciones confirmadoras de las simpatías y afectos que deja entre sus compañeros y relacionados de la curia y votos por que se le haga muy agradable su nuevo destino.

NATALICIOS

Con una hermosa niña, felizmente alumbrada por su esposa, ha visto embellecido su hogar nuestro simpático amigo el joven camerciante don Evaristo Pérez-Iñigo, habiendo quedado muy bien tanto la bella parturienta como la nueva logroñesa, a la que deseamos larga vida, al propio tiempo que damos nuestro cariñoso parabién a los venturosos padres y abuelos.

—En Zaragoza ha visto aumentada su familia con un robusto niño, nacido en un feliz alumbramiento, nuestra paisana la joven señora doña María Salomé Montero, esposa del acaudalado industrial de la capital aragonesa don Pedro Hernández.

A los padres del neófito y a su familia de esta ciudad damos nuestra enhorabuena.

LETRAS DE LUTO

De un modo inesperado, falleció ayer el aférez del regimiento de Bailén don Zacarías Ruiz, paisano y amigo nuestro, que había venido de Africa a consecuencia de enfermedad contraída en la campaña.

No tenía otra ilusión el finado que la de reintegrarse al batallón expedicionario de Bailén, del que formaba parte, y constantemente requería a los médicos para que apresuraran el alta y pudiera cumplir su patriótico anhelo, lo que, desgraciadamente, no ha logrado.

La conducción del cadáver al cementerio se verificó ayer tarde, presidiendo el duelo el teniente coronel del regimiento de Bailén Sr. Ruiz Mosso, al frente de numerosa representación militar de la misma unidad y de los demás Cuerpos, y muchos calceatenses residentes en Logroño, a cuyo frente figuraba el exalcalde excelentísimo señor don Francisco de Paula Marín, además de otros muchos amigos del finado y de la familia doliente, entre la que se cuenta nuestro muy estimado amigo el corresponsal de Santo Domingo y digno secretario de aquel Ayuntamiento don Benito Ruiz, al que, así como a los demás familiares, les testimoniamos nuestro muy sentido pésame.

Al cadáver rindió honores la música y un piquete del regimiento a que pertenecía el extinto.

ENFERMO

En Bilbao, donde se encontraba accidentalmente con su hija María Teresa, se sintió enfermo de gravedad nuestro respetable convecino don Emiliano Olano, por cuyo motivo salieron precipitadamente el sábado para dicha villa su madre política, su esposa y su hija Lucita, acompañadas del doctor Yangüela, el cual apreció alguna mejoría en el enfermo, dentro de la importancia de la dolencia.

Posteriores noticias confirman la acentuación de alivio, que, de continuar, pronto facilitará el traslado del paciente a su casa de Logroño.

Hacemos votos por su pronto y total restablecimiento.

VIAJEROS

El pasado domingo marchó a Portugalete, donde reside, nuestro simpático paisano don Juan Contreras con su bella esposa doña Goya Iñiguez y sus encantadores niños.

Regresó acompañado de su familia, de Irún, el jefe de la Estación telefónica interurbana de Logroño don Carlos L. Mazpule, después de de haberle sido practicada una operación quirúrgica con feliz resultado, del que nos congratulamos, y por lo que le damos nuestra enhorabuena, así como a los suyos.

Marchó a Barcelona nuestro amigo don Benito Martínez Santolalla, comerciante en Buenos Aires.

De Anguiano a Zarratón se ha trasladado el exsenador don Santiago García Baquero.

Regresó ayer de Pamplona y Larraga el director del Sanatorio de Nuestra Señora del Pilar, en Madrid, doctor don Camilo Eraso, acompañado de su bellísima señora, y hoy han continuado su viaje a la Corte, donde residen.

Se encuentra en esta capital, procedente de Bilbao, el general don Jerónimo Aranzabe, nuestro distinguido paisano y amigo.

CULTOS

Hoy, martes, día 6, empieza en la iglesia de Carmelitas la novena en honor de la mística doctora Santa Teresa de Jesús. Por las mañanas, durante la misa rezada de ocho y media, se rezará la novena de la Santa, y por las tardes, a las seis y media, rosario, novena y cánticos. Los tres últimos días habrá sermón, y el día 15, festividad de Santa Teresa, se celebrará misa de Comunión a las ocho, misa solemne a las diez, y por la tarde, a las seis y media, estación, rosario y sermón por el R. Padre Anastasio, de la Sagrada Familia, C. D.; terminando con la bendición y adoración de la Santa.

DE COCINA

Chirivias a la flamenca.—Partid las chirivias en ruedas, lavadlas y hacedlas hervir; ponedlas a cocer con mantequilla y azúcar. Cuando empiecen a reducir, servidlas poniendo un pooc de perejil picado.

EL DUENDE.

TEATRO MODERNO

HOY martes, 6 de octubre de 1925

A las siete **A las diez y cuarto**

Acontecimiento cinematográfico

1.º Miscelánea Pathé.

2.º La extraordinaria superproducción española en seis partes,

LA MEDALLA DEL TORERO

3.º Una bonita película cómica.

Butaca, 1'00 peseta **General, 0'30 ptas.**

A Nacional II le abren la cabeza de un botellazo

Estaba presenciando como espectador la corrida de feria en Soria

Madrid, 5.—Varias horas.

Durante la lidia del tercer toro de la corrida de toros celebrada ayer en Soria, se desarolló un incidente que tuvo graves consecuencias.

Parece que, como protesta contra Emilio Méndez por la mala faena que estaba realizando, un espectador le dijo un improperio, y entonces Nacional II, que cerca de él presenciaba la corrida, se dirigió al espectador y le dió un palo.

Se produjo en el tendido un tumulto, durante el cual una botella que no se sabe de dónde salió, dió a Nacional en la cabeza, produciéndole una herida de tal importancia que hizo necesario que los médicos le practicaran la trepanación.

Cuando terminó la corrida y Méndez había ya salido de Soria, recibió orden de presentarse como detenido.

Parece que las noticias de esta tarde acusan una mayor gravedad en el estado de Nacional.

Su hermano y otras personas de la familia han salido para Soria.

Las últimas noticias recibidas del estado de Nacional son pesimistas.

Dicen los informes recibido en Madrid que el incidente se produjo porque un espectador profirió graves ultrajes para la madre del diestro Emilio Méndez.

Nacional le increpó, y entonces el espectador profirió los mismos insultos contra la madre de Nacional. Este enarboló el bastón y golpeó al espectador y un amigo de éste dió a Nacional un botellazo en la cabeza.

Sin duda, la autoridad no se dió exacta cuenta de lo ocurrido y ordenó que Nacional fuera encarcelado. En la cárcel le operaron los médicos que le practicaron la trepanación, teniendo que administrarle el cloroformo.

Si su estado lo permite el diestro será trasladado a Madrid.

La impresión de los médicos es pesimista por las complicaciones que puedan presentarse.

DETALLES DEL SUCESO.—NACIONAL HABIA HERIDO A OTRO GRAVEMENTE

De Soria llegan pormenores del suceso de que resultó herido gravemente Nacional II. Son los siguientes:

Al matar Méndez al cuarto toro, después de una deficiente faena, el público le increpó.

De un grupo cercano a donde se hallaba Nacional II, salieron voces y denuestos, que trató el diestro de repeler, no pasando la cosa, por el momento, a más.

Pero al poco rato y de súbito se reprodujo el incidente, viéndose entonces a Nacional, enalbolar un bastón con el que descargó un fuerte golpe en la cabeza de un espectador, y que cayó desvanecido. Al mismo tiempo, otro espectador, empuñando una botella de cerveza, dió por detrás a Nacional tan tremendo golpe en la cabeza, que le derribó, arrojando abundante sangre.

Ambos fueron trasladados a la enfermería.

El herido por Nacional es don Antonio Cabrerizo, médico de Duruelo, que fué curado de una lesión en la cabeza, calificada de grave.

A Nacional también se le apreció una herida en la cabeza, de pronóstico reservado.

El señor Cabrerizo fué trasladado a su domicilio de Soria, y Nacional a la cárcel.

El estado de Nacional era tal, que ya en la cárcel, y en un acceso febril se arrancó el vendaje.

El empleado de guardia le asistió y volvió a colocarle las vendas, aplicándole algunos espasmódicos, únicos auxiliar de que disponía.

Alarmados hoy, lunes, ante el estado de Nacional II, fué trasladado desde la cárcel al Hotel Comercio, donde se celebró una consulta de médicos, asistiendo el del Hospital, de la cárcel, forense y los señores Marcos y Clavo.

El diagnóstico que han dado es muy pesimista.

De la familia del diestro, a la que se avisó lo ocurrido, la primera que ha llegado ha sido su hermana Cándida, que se hallaba en el balneario de Alhama de Aragón, de donde también salió Nacional el mismo domingo para presenciar la corrida de Soria. Con ella vino el médico señor Navarro España, que, por cierto, fué el que asistió a Nacional, en su nacimiento.

De Madrid ha anunciado la salida, Nacional I, con el que viene el doctor Villa; pero se teme que no lleguen a tiempo.

El tercer parte facultativo dado esta noche acusa el estado del herido como de suma gravedad por entender que tiene fracturada la base del cráneo.

A las nueve de la noche se le ha administrado la Extrema Unción.

En poder del Juzgado obra el bastón de Nacional.

Ante el juez han comparecido cinco testigos presenciales del hecho y para mañana hay citados otros varios.

Personas autorizadas dicen que de no haberse llevado a Nacional a la cárcel no hubiese alcanzado la lesión la importancia ue ahora tiene, pues la noche pasada en la forma que la pasó, le ha perjudicado más que la violencia del golpe.

El médico señor Cabrerizo también se halla en grave estado, aunque sin inspirar serios temores.

El capitán general de la región en Logroño

Es hoy huesped ilustre de esta capital el capitán general de la región don Manuel Sánchez Ocaña.

En visita de inspección, no precediendo como algunos afirmaban ayer, al viaje de S. M. el rey, llegó a las seis de la tarde, en su automóvil, por Pamplona, procedente de San Sebastián, siendo recibido en el Gobierno Militar, por el general Sanféliz y demás jefes y oficiales de la guarnición francos de servicio.

En el tren correo de la tarde, llegó también el general jefe de Estado Mayor de la Capitanía general don Sebastián Mantilla, para acompañar a S. E. con sus respectivos ayudantes de campo.

También saludaron al nuevo capitán general en el acto de su llegada, el alcalde de la capital don Antonio Tomás Hernández y el presidente de la Diputación don Enrique Herreros de Tejada.

Para hoy tiene anunciada la visita la más alta autoridad militar de la región, a los cuarteles y establecimientos militares de la plaza.

Goza don Manuel Sánchez Ocaña de un sabido prestigio, de brillante historia militar: afable sin afectación, lo que le da naturalidad, granjeándose el respeto y cariño de sus subordinados.

En su anterior empleo, mandó la división a que pertenecen estas fuerzas, recordándosele con el mayor agrado, por las facilidades que dió siempre para todos los asuntos. Así ahora dispensó de los honores que le corresponden por su alta jerarquía a la llegada y guardia que le pertenece.

Al darle nuestra sincera bienvenida, deseamos al ilustre huésped que su permanencia en la capital de la Rioja le sea lo más agradable.

ECOS DE HARO

5 de octubre

UN BANQUETE.—En el salón principal de los locales que ocupó la Sociedad «La Restaurada» se celebró el sábado último, a las nueve de la noche, un banquete organizado por varios amigos del concejal don Benigno Mendoza, en obsequio a éste por su actuación edilicia.

Los reunidos, en número de unos treinta, pasaron unas horas agradable, despachando una cena excelente, servida con su esmero acostumbrado por el Café Bar Ideal.

No asistió al acto, restándole el mayor interés que pudiera haberle dado su presencia, el señor Mendoza, quien había remitido a sus amigos, y fué leída, la carta siguiente:

«A los señores firmantes para El Banquete.

Por razones muy atendibles, como son una de ellas las circunstancias por las cuales atravesamos ahora, con pena grande, estoy obligado a declinar el honor inmerecido que con tan buena voluntad os proponíais hacerme, debido a mi actuación.— No porque hoy no pueda estar entre vosotros dejaré de continuar mirando por los intereses, para mí sagrados, del pueblo donde por vez primera ví la luz del día.— Vuestro desinterés, vuestra decisión, me servirá de estímulo para que en cuantas ocasiones se presenten durante mi actuación en el Municipio, obre con estricta justicia, no faltándome jamás el valor cívico necesario para cumplir con mi deber.— Permitidme, señores, daros, primero el dulce nombre de amigos; nunca olvidará tan señalado honor, quedando agradecido a todos vosotros, y, por último, os da las gracias vuestro humilde servidor, B. Mendoza.».

DEL DOMINGO.— Fué un día espléndido de otoño. Sol hermoso durante el día, y por la noche se disfrutó de una temperatura agradabilísima. Fué bien aprovechada la tarde para dar largos paseos por el campo y visitar las viñas, que, en general, no presentan muy halagüeño aspecto. La madurez del fruto se está haciendo con retraso, y en clase y cantidad ha de ser la cosecha actual más deficiente que la del año pasado. Sin embargo, mucho puede modificarse favorablemente la calidad de las uvas si persiste hasta la recolección el buen tiempo reinante.

Por la tarde, a las seis, se cantó en la basílica de la Vega una salve, en acción de gracias por los buenos sucesos guerreros de Africa y en sufragio de las víctimas de la campaña.

Asistió el Ayuntamiento en Corporación, y el templo se vió muy concurrido de fieles.

Durante el día, correspondiendo a la invitación del alcalde, lucieron colgaduras en los edificios públicos y muchas casas particulares.

Por la noche, los cines, donde se exhibieron bonitas películas, se vieron favorecidos por numeroso público.

PETICION DE MANO.— Por nuestro amigo don Luciano Jimeno, industrial vinatero de la localidad, y para su hijo Félix, fué pedida ayer la mano de la bella y amable señorita Isabel Arbáizar.

La boda se celebrará en la primera quincena del próximo mes de noviembre.

Enviamos por adelantado a los prometidos y a sus apreciables familias nuestra más cordial felicitación.

MINUTA.— Asuntos que figuran en el orden del día para la sesión ordinaria que celebrará la Comisión Permanente mañana, martes, a las ocho de la noche:

Asunto de la luz: escrito de don Ramón Ramos.—Acordar el sueldo del interino de Consumos.—Informes de las Comisiones de Obras y Aguas sobre petición de presa para salto de aguas.—Informe de la Comisión de Hacienda.— Determinación por la misma de la situación económica del Ayuntamiento. — Instancias sobre permiso de obras.—Idem solicitando usufructo de parcela.—Idem sobre socorro de lactancia.—Idem de don Víctor Vega sobre traslado de restos en el cementerio, de una otra fosa.—Obra en calles.—Propuesta de compra de terreno del Castillo de Briñas.—Informe de la Comisión de Aguas.

MUEBLES

Gran surtido a precios baratos

H. de Felipe Pérez

HARO

DEL CINE

MODERNO Y BETI JAI

La película titulada «La luna de Israel», que se pasó el domingo por las pantallas de estos coliseos se había anunciado como extraordinaria y su vista justificó plenamente el anuncio. Se trata de una película, en la que se han servido las exigencias del asunto con maravillosa propiedad. Había que presentar Egipto y en la cinta se presenta muy bien, cuidando de la propiedad en la Arquitectura, en las artes ornamentales, en la indumentación, en todo.

Habían de reproducirse personajes bíblicos y apareció un Moisés tan admirablemente caracterizado que recordaba el de Miguel Angel. Se había de llevar al asunto el milagro pedido por Moisés para el paso del Mar Rojo por los hebreos y se dió una perfecta realidad al prodigio con un «truco» de los más extraordinarios que hemos visto. Era preciso dar vida a escenas de intensa emoción y así lo hicieron los notables actores encargados de los principales personajes; y para simular el éxodo del pueblo hebreo y el ejército de Faraón se movieron millares de personas.

No cabe presentar mejor una película. Esta fué la impresión del numeroso público que acudió a los coliseos y que quedó muy complacido de la cinta.

Para hoy se anuncia en el Moderno un verdadero acontecimiento, del que ya les anticipamos algo el día pasado. Se proyectará una cinta, cuya impresión relatada en la Prensa respecto de sus episodios más «alientes, fué seguida con curiosidad, y cuya proyección ha sido seguida en todas partes del éxito más lisonjero. Es «La medalla del torero», la película hecha en España que más honda huella dejará en la memoria del público, tanto por su asunto genuinamente español como por el número de peripecias y escenas emocionantes que la fábula contiene y por la perfección con que se ha filmado, con el propósito de hacer una «tour de force» que coloque a «nuestro cine» a la altura del extranjero.

Como en todos cuantos cines se ha proyectado, la película gustará aquí extraordinariamente.

CINEMA SOCIAL

En este coquetón saloncito, ante un selecto público se proyectó el pasado domingo una película americana, titulada «En poder del enemigo», muy propia para entretener por desarrollarse un asunto lleno de incidentes interesantes, que vieron con curiosidad.

Como complemento del programa se dió una cinta cómica de la que fueron reídas graciosas peripecias.

Se continúa «reclamando» la cinta «Los diez mandamientos», de la que se alaba la excelente prsentación y excepcional interés del asunto.

DEL DIRECTORIO

Madrid, 5.—Varias horas.

PALATINAS

Esta mañana despachó con el rey el presidente interino del Directorio, y a la salida de Palacio dijo a los repórters:

—No hay nada de particular. La firma se les facilitará luego, en la Presidencia.

El monarca recibió en audiencia a los oficiales de la Escolta Real que estuvieron durante la jornada de veraneo de los reyes en Santander y San Sebastián.

La reina doña Victoria, con la señorita de Heredia, estuvo en el hospital de San José y Santa Adela, visitando a los oficiales heridos en la campaña.

De regreso, recibió en audiencia al marqués de la Rivera, quien la entregó una cruz de plata de Venezuela, que le ha sido concedida recientemente.

REUNIONES DEL DIRECTORIO

Como todos los domingos, se reunieron en la Presidencia los vocales del Directorio a las nueve de la noche. A esta reunión asistió el subsecretario de Guerra, duque de Tetuán.

La reunión terminó a las diez de la noche y el general Jordana dijo a los periodistas que las noticias de Africa eran buenas, que no ocurría novedad y que unicamente se había realizado una pequeña operación en Beni Buyahi, en las llanuras de Guerruavo.

También hoy lunes, hubo Consejo del Directorio. Terminó a las nueve de la noche.

Los vocales explicaron este adelanto en la hora de la salida diciendo que tenían que asistir al banquete que se celebraba en la Legación de Portugal.

Al Consejo asistió el subsecretario de la Guerra, despachando asuntos de trámite.

Los generales tuvieron un amplio cambio de impresiones, acerca de las noticias de Africa, que están siendo inmejorables.

ASCENSOS DE GENERALES

En la firma regia de hoy figuran varios decretos sin interés de los departamentos de Fomento y Gobernación.

En Guerra se ha dado cuenta del decreto sancionado por el monarca, por el que se promueve al empleo de teniente general por méritos contraídos en campaña, al general Sanjurjo, que quedará en comisión de servicio a las órdenes del alto comisario.

También se asciende a generales de división, por iguales motivos que el anterior, a los de brigada Saro, Despujol y Fernández Pérez.

EN LA PRESIDENCIA

El marqués de Magaz dijo a los periodistas en la Presidencia que esta noche se les facilitaría un real decreto o se daría cuenta de él, sobre generales, que llamaría mucho la atención. A pesar de los deseos de los repórters de aclarar este misterio, nada pudieron saber de labios del marqués de Magaz.

Se dijo también a los informadores que el general Mayandía saldrá el día 9 para Zaragoza con el fin de recibir allí al batallón del Infante.

Mañana llegará a Madrid el jefe de la escuadra de operaciones en Africa, vicealmirante Yolif.

Con el presidente interino despacharon varios subsecretarios; y el de Instrucción Pública, con el arquitecto señor Flores, delegado regio del Teatro Real, visitó a Magaz para hablarle de las obras que se precisan en dicho coliseo antes de comenzar la temporada teatral.

El fiscal del Supremo visitó a Vallespinosa, y el gobernador de Santander a varios vocales del Directorio.

SE DISPONE EL CESE DE WEYLER EN EL CARGO DE JEFE DEL ESTADO MAYOR

Según manifestó el jefe de la censura, el rey ha firmado un decreto disponiendo el cese en el cargo de jefe del Estado Mayor Central, del capitán general del Ejército don Valeriano Weyler Nicolau, duque de Rubí.

BANQUETE EN LA LEGACION DE PORTUGAL

En la Legación de Portugal se celebró un banquete en conmemoración de la fecha del cinco de octubre, en que se proclamó la República Portuguesa.

Asistieron al acto el presidente interino y los vocales del Directorio, excepto los generales Mayandía y Ruiz del Portal, el subsecretario de Estado, el secretario particular del rey, el duque de Vistahermosa, el conde de Bulnes, el marqués de Selva Alegre y el cónsul de Portugal y el secretario de la Legación.

MANIFESTACION ENTUSIASTA EN MOSTOLES

El gobernador civil de Madrid estuvo en la Presidencia con objeto de dar cuenta de un telegrama del alcalde de Móstoles, el cual comunica haber celebrado allí con gran entusiasmo la toma de Axdir por nuestras fuerzas.

La autoridad local ante la estatua de su predecesor glorioso, Andrés Torrejón, el que lanzó el primer grito contra la invasión francesa, pronunció una alocución, terminada la cual se formó una manifestación que recorrió todas las calles del pueblo, llevando banderas.

El Ayuntamiento celebró sesión extraordinaria.

El gobernador contestó en nombre del Directorio y en el suyo, felicitando al pueblo por sus manifestaciones de patriotismo.

SGCB2021

FUTBOL

C. D. LOGROÑO, cuatro
INDARRA, DE PAMPLONA, cero

Era de esperar que nuestro primer equipo local, hecho ya a las luchas deportivas con otros «onces» de categoría superior a la de aquellos que el actual campeonato de su serie había de colocarle enfrente, consiguiera al jugar con ellos, fáciles victorias, que serían palpable demostración de cuanto insistentemente venimos repitiendo un día y otro, al dolernos de la postergación de que se hace objeto al «C. D. Logroño» en las clasificaciones federativas.

Y el domingo, al presenciar en Las Gaunas el primero de los encuentros del campeonato de la serie en que se hallan los futbolistas logroñeses, convencímonos de la sobrada razón que nos asiste para censurar a la Federación guipuzcoana, causa única de ese postergamiento, que si perjudicial es para el equipo local al acumularle ante su progresivo esfuerzo los mayores obstáculos para sus «ascensos» deportivos, no es menor el que ocasiona a esos otros equipos de la serie C. al hacerles encontrarse con enemigos innegablemente más fuertes y cuya manifiesta superioridad echa por tierra plausibles entusiasmos y laudatorios afanes de iguales competencias.

Solo la afición desmedida de los simpáticos componentes del Indarra pamplonés, hizo el domingo, que no se impusiera en sus filas el desaliento, ni decayera su espíritu deportivo al verse frente a otro equipo, como el C. D. Logroño, que tanto física como deportivamente, era de una superioridad, a todas vistas, clara y aplastante.

El «Club Deportivo Indarra», compuesto en su mayoría por muchachuelos jóvenes, tanto, que en un once infantil no le harían desmerecer de esa categoría, tuvieron para nosotros, su mejor elogio, en el entusiasmo de que en todo momento dieron pruebas, sin decaer ante el dominio de que eran objeto por los logroñeses, ni por la diferencia de tantos que en contra suya señalaba el marcador.

Cuando no podían atacar, se defendían, y cuando para el ataque veían una propicia ocasión, por difícil que fuese, a ella se lanzaban con tal entusiasmo, que no fué justa la suerte al no permitirles que en alguna de las situaciones peligrosas que crearon ante la meta riojana, no entrara en ella el balón y les valiera el tanto del honor.

Así jugaron el domingo los jóvenes futbolistas del Indarra. Y el público, encontró en sus entusiasmos tantos motivos de aplauso, que les prodigó las ovaciones casi incesantemente, haciendo una especial mención para su portero Urmerreta, que tuvo en la del domingo una tarde triunfal por la excelente labor que realizó en la «portería» de su equipo.

Quizás, y sin quizás, ha sido el portero de más brillante actuación de cuantos se han situado en las puertas de Las Gaunas, sin hacer diferencias de categorías. Por alto, por bajo, en inverosímiles estiradas y alardeando de vista y colocación, era el muro que contenía cuantos schoots lanzaban los logroñeses, «bombarderos» tenaces de la meta navarra, que ya iban mostrando irritantes nerviosidades al ver la ineficacia de que rodeaba el portero pamplonés a sus bonitas combinaciones y a sus fortísimos y colocados remates.

Con mucha diferencia, fué el mejor de los once jugadores navarros, y merecedor de los elogios que más adelante dedicamos a los de casa. Sus compañeros, ya decimos que su mayor mérito lo lograron con sus alientos deportivos. Y además de esta plausible condición, reunen otras tan estimables como el acierto en las combinaciones, merced a las cuales consiguieron hacer emplearse a fondo a los defensas locales y a intervenir muchas veces al portero logroñés, disipando verdaderos peligros.

Perdió el Indarra el partido, pero ganó en simpatías, y más significativamente que nosotros, lo dicen los aplausos que le tributó el público.

Frente a esos entusiastas futbolistas, los del «C. D. Logroño» jugáron a placer Pero como no hay enemigo pequeño, no lo fueron tampoco los del «Indarra», y hubieron de aunar los esfuerzos para hacer eficaz su superioridad. Una superioridad que, siendo manifiesta, apenas si se tradujo en resultados positivos en los cuarenta y cinco minutos del primer tiempo, durante los cuales sólo una vez consiguieron perforar la meta contraria. Y en cambio fueron muchas las que se vieron comprometidos por el ataqué pamplonés.

En el segundo tiempo, sin que fuera menor la defensa de los navarros, fué mayor la presión logroñesa, y el marcador señaló tres tantos más para el equipo de casa. Autores de aquel y de estos fueron Juliac, de dos, y Lecea y Benac, de uno por barba.

La labor de conjunto queda dicha con ese resultado de 4 a 0. Particularmente jugaron muy bien el trío defensivo. Alvarez, paró admirablemente, y Romero y Vidal, se comportaron asimismo en forma excelente. Los medios, Herrero, Fabila y Pacho, cada cual en su puesto, y a ratos Fabila en el de todos, hicieron un buen partido, pecando a ratos el centro, de ese afán que le apuntamos al indicar que hacía lo suyo y lo de los demás.

La línea de mayor lucimiento el domingo en el «C. D. Logroño», fué, sin duda, la delantera. Y de estos en primer lugar Cadarso, Lecea y Juliac, luego Benac, y muy separado Pascual. Los tres primeros jugaron colosalmente, como ya tienen que jugar siempre, pues será imperdonable el día que dejen de jugar en la forma a que ya nos tienen acostumbrados.

Benac cooperó acertadamente al éxito de sus compañeros, notándosele algún desentrenamiento, así como a Juliac, sus afanes personalistas. Pascual fué el que más desgraciado estuvo de los cinto atacantes. No hay que decir, que público, justo como nunca el domingo, premió la labor de los suyos con las más manifiestas pruebas de agrado.

El réfere guipuzcoano señor San Sebastián se encontró con un partido muy fácil y cumplió su cometido a las mil maravillas y a gusto de tirios y troyanos. Imparcial y justo en sus fallos, dió además muestras de mucha vista y de la suficiente energía para mantener sus decisiones.

Nos gustó su arbitraje y nos gustó asimismo la declaración que le oímos referente a la actitud del público, para el que tuvo los más lisonjeros comentarios por su comportamiento con jugadores y réfere.

Un partido en suma, agradable para todos. Hasta para los vencidos.

Y a esperar el domingo, en que también tendremos partido de campeonato y también con un equipo pamplonés. El «Navarra F. C.» que luchará en Las Gaunas con el «C. D. Logroño».

El partido Hungría-España

En Budapest jugó el domingo España su vigésimo «match» internacional, contendiendo contra el de Hungría.

A las tres de la tarde comenzó el partido en el campo de Ferencvarossi, que presentaba brillantísimo aspecto. Asistieron más de cincuenta mil espectadores, entre ellos el representante de España y el cónsul de Budapest.

Los equipos se alinearon presentando España el mismo que contra Austria, a excepción del defensa Vallana, que fué sustituído por Juanín.

Corresponde elegir campo a España y sale, como es natural, Hungría. Inmediatamente de comenzar el partido se nota dominio por parte de los españoles, que llegan varias veces ante la puerta contraria. Cubells lanza un fuerte tiro que el portero húngaro detiene.

En el primer cuarto de hora domina netamente España. El jugador Hoppada se retira lesionado a los once minutos de haber comenzado y es sustituído por Takacs. Llevamos 17 minutos de juego y se tira un corner sin consecuencias contra los españoles.

En una arrancada de la línea delantera española, Cubells falla un tanto casi seguro. El portero húngaro salva con dificultad un cabezazo de Carmelo. A continuación Zamora se emplea a fondo y hace dos paradas magistrales, lanzando la pelota en una de ellas a corner al recibir un fortísimo tiro de Prevoj. Un zambombazo de Errazquin detiene el portero oportunamente. El extremo Aguirrezabala resulta lesionado de un golpe en la cara y es sustituído por Polo. El juego se desarrolla extremadamente duro y España arrolla materialmente a los jugadores contrarios.

El defensa Folg lesiona a Errazquin y éste se ve precisado a retirarse del campo, pero vuelve con la cabeza vedada al poco rato, terminando el primer tiempo con empate a cero.

La segunda mitad comienza con gran nerviosismo por parte de todos los jugadores y hasta del público, pero los jugadores españoles consiguen imponese y dominan. Su línea de medios impide que los delanteros húngaros desarrollen juego eficaz. Un buen zambombazo de Cubells está a punto de convertirse en goal.

Un jugador húngaro se retira lesionado y es seguidamente sustituído. A los siete minutos, Kikler comete una falta, castigada con golpe franco. Lo tira Carmelo, que lo hace con gran fuerza, y aunque el portero contrario se tiró a detener el balón, arrojándose al suelo, no puede impedir que la pelota entre en la red, consiguiéndose de este modo el único tanto de la tarde, que es recibido con algunos aplausos.

Pasarín y Juanín están acertados en la defensa, pero el primero comete una pifia que pudo costarnos un tanto. Lanza el balón a Zamora sin avisarle, y éste, ante el peligro, se tiró al suelo, pero no llegó a alcanzar la pelota, la cual milagrosamente fué a pegar en la portería sin que entrara.

España contrarresta el empuje de sus contrarios e impone un juego duro. El portero húngaro tiene que trabajar mucho. Peña corta avances con mucha precisión y realiza una labor estupenda. El delantero centro de Hungría hace una escapada peligrosa y se aproxima a los dominios del gran Zamora. Este le chilla y cuando ya se creía inminente el empate, azora al jugador contrario, que le envía la pelota suavemente, con lo que Zamora puede detener un zambombazo que pudo costarnos el empate a no ser por la estratagema tan oportuna del notable guardameta español. Esta ocurrencia es muy celebrada por sus compañeros de equipo y por los partidarios de nuestro «team».

Termina al fin el partido con el triunfo, una vez más, de España, por la mínima diferencia. Los mejores de los españoles fueron Zamora, Pasarín, Peña y Carmelo.

OTROS RESULTADOS

EN BILBAO.—Acero—Baracaldo, 4 a 1.

EN MADRID.—Unión Sporting—Gimnástica, 1—3.

EN SANTANDER.—Racing, de Santander—Athletic, de Bilbao, 2 a 1.

SE VENDEN 50 CABRAS: 30 con sus cabritos y 20 para parir a primeros de noviembre. Tratar con su dueño, Millán Martínez, Barriocepo, número 18, primero, Logroño. a

LOS DIEZ MANDAMIENTOS

Obra imitada. Nunca igualada. Soberbia presentación. Realidad insuperable.

Pronto la admirará en el CINEMA SOCIAL

En "EL BARATO" encontrará toda clase de confecciones. Precios casi regalados.

DESDE EL BULEVAR

(Recibida con retraso)

Ayer tarde se celebró en el mismo campo donde se han celebrado las pruebas del Concurso Hípico unas carreras de galgos, que dicen que en el extranjero es un espectáculo «chic», bonito y del agrado de la gente bien. No se trata de un concurso de galgos persiguiendo a una liebre como se celebran en las inmediaciones de Jerez y de Madrid, donde los aristócratas siguen a caballo las peripecias de la caza, sino de un concurso de galgos amaestrados, que corren en pista y saltan obstáculos; una especie de número de circo.

A presenciarla ha acudido mucho público, porque el espectáculo era nuevo en San Sebastián y aquí, gracias a Dios, hay mucha gente desocupada a la que le sobra un duro en el bolsillo. Yo no he ido, aunque la cosa era muy cerca de mi casa, porque tenía un poquito de trabajo, y además por que respeto el refrán que dice: «no se debe ir a buscar mendrugos en cama de galgos». Y precisamente, de galgos se trataba.

Los amigos me han dicho después que soy «un tío» oliendo tostadas. El espectáculo es muy del agrado de los franceses y de las francesas, algunas de las cuales tienen hasta cuadras de galgos, como las hay de caballos. Pero a los españoles les ha parecido... ¿cómo lo diría yo sin molestar ¡Ah, sí. Les ha parecido una sosada»!

Sin embargo, el domingo, en que se repiten estas carreras, que unas son «lisas» y otras de obstáculos, no faltará público.

* * *

Todavía nos queda un pequeño rabillo por desollar.

Este domingo se corre en el Hipódromo de Lasarte la última carrera de caballos de esta temporada municipal, disputándose la copa de la reina doña María Cristina con sus veinticinco mil pesetas «anexas». Con esto se da el cerrojazo al Hipódromo... por ahora. Este «por ahora» quiere decir, que, tal vez en la primavera próxima, coinciendo con otras reglamentada galopadas, corran también lo caballos de carne sobre la morena pista—los otros en la verde—del Hipódromo. ¡Dios sobre todo y el que mande para entonces!

En el campo del Hípico—ya lo he dicho—carreras de galgos.

En la plaza de toros, cuyas puertas se empeñan no cerrarse, una titulada «empresa arrendataria» ofrece a los empedernidos y recalcitrantes aficionados un espectáculo, como para hacerle la cruz y marcharse con el dinero a otra parte. Se lidiarán cuatro impúberes becerretes de una ganadería castellana por unos chavales de los dos o tres mil que les van a hacer la competencia a los «peques» de Bienvenida. Uno es de Madrid, «el niño de la Audiencia»—que es un apodo como para ponerlo, con el retrato del «diestro», en los calabozos del Juzgado de guardia—; otro es el «Chatet de Valencia», aquel niño prodigio que soportamos el 20 de septiembre y que cogió «una perra» echándose a llorar contra un burladero porque el becerrete no quería morirse y había sonado el segundo aviso. Como sobresaliente va a salir Pepito Barberán, hijo del ex-conserje del Gobierno civil, un niño que ya se afeita y podía ir con la novia al Paseo de los Mancos, que no quiero decir dónde está ni porque se le llama así, no sea que me castiguen.

Yo juro solemnemente no ir a la plaza el domingo. No quiero nada con chicos porque acabo de hacerme traje nuevo. Además, una sociedad popular, la «Artzak-Ortzeok», del barrio de Miracruz—Inchaurrondo-Alza—el que no lo entienda que se lo pregunte a Arrabagoitia y Salabaunchardeta—(¡y mil perdones compañeros linotipistas!) me ha invitado a una comida en Alza, y aunque ando muy mal del estómago, que se está vengando de las fechorías que le he hecho en esta vida, es de esas invitaciones que no se deben renunciar por el cariño en que van envueltas. Así es que, a esos niños prodigios lo mejor será que los vean sus papás.

Hay otro acontecimiento además, para el final del veraneo de los periodistas y es la tirada destinada a ellos en el Concurso de Tiro Nacional que se celebra todos los años, y que éste no está tan concurrido de militares, porque en Marruecos hay mejores campos de tiro que este de Bidebieta, cuya ampliación de terrenos fueron objeto de la bendición del señor obispo hace unos días

La tirada de los periodistas se celebró por vez primera el año pasado y para ella hay premios muy bonitos, donados por autoridades y personalidades diversas. Nada de dinero: copas, medias copas, pitilleras, más pitilleras, algún dije... El primer premio se lo llevó un repórter gráfico, lo cual no nos extrañó porque están muy acostumbrados a tirar—por lo menos, placas— y porque había estado ocho días en un «zoco» entre Tetuán y Xauen, pero este año los plumíferos se están entrenando para que no les vuelva a ocurrir una vergüenza igual. Yo no: yo no tomaré parte en la tirada porque veo el blanco a una distancia fantástica y no quiero disparar sobre un compañero, por equivocación. ¡Pero si no fuese por esto!...

* * *

También este domingo termina su actuación en el teatro del Príncipe Ernesto Vilches, que ha hecho una temporada corta pero... ¡de olé!

Se anunciaba para ayer el debut en el Principal de una compañía de dramas truculentos,—«Diego Corrientes», «El mártir del Gólgota», etc.—que actúa en Bilbao, pero se ha retrasado el debut por «fuerza mayor». Esto quiere decir, que entre la empresa arrendataria y el Ayuntamiento hay un lío que promete proporcionarnos para el invierno una agradable distracción. La de ver cómo riñen, cómo actúan los señores Notarios levantando actas... ¡Pobre Principal: tiene «jettatura»!

A. GORROCHATEGUI

LA OBESIDAD, CURADA

Sin específicos que dañan la salud

Régimen a seguir segun la edad y el temperamento de cada individuo.

Siguiendo las reglas de los eminentes doctores MAURICE PERRIN y PAUL MATHIEU, de fama universal se puede IMPEDIR LA GORDURA y curar radicalmente la enfermedad de la obesidad.

Mujeres y hombres que sigan las instrucciones de estos famosos doctores, conservarán la salud y la belleza del cuerpo.

Precio del libro 5 pesetas

PEDIDOS POR CORREO A

EDITORIAL DEL NORTE

Plaza de Canalejas, 6. principal

Apartado 35. MADRID

Nombramientos eclesiásticos

Por el Ilmo. Prelado de la Diócesis se han hecho, entre otros, los siguientes nombramientos:

Cura ecónomo de Cabezón de Cameros, D. Fernando Beótegui Cereceda.

Capellán del convento de Santa Clara, de Nájera, el R. Padre Guardián de los Franciscanos de Nájera.

Cura regente de Villanueva Tobera y Caricedo, D. Crisanto Aguillo y López.

Cura encargado de Navarrete, don Saturnino Rubio Montiel.

Cura ecónomo de Villar de Torre, don Luis Alonso Balmaseda.

Cura ecónomo de Ventas Blancas, don Amadeo Blanco y Vivanco.

Coadjutor-capellán de Murillo de Río Leza, don Isidoro Urrea y Alvarez.

Cura ecónomo de Cenzano y Villanueva de San Prudencio, don Gabriel Martínez y Díez.

Cura ecónomo de Valdecantos y La Laguna, don Pedero Herrera y Herrera.

Cura ecónomo de Palacio y Montaves, don Luis Ciordia y Soria.

Cura ecónomo de Torralba del Río, don Tomás Fernández de Legaria y Chasco.

Coadjutor de Badarán, don Martín Antoñanzas Madorrán.

Cura ecónomo de Moraza y Taravero, D. Constantino García y Aberásturi.

Cura ecónomo de Ocilla y Ladrera, don Gabriel Monforte y Pastor.

Cura ecónomo de Magaña, don Vicente Hurtado y Torres.

Cura ecónomo de Buimanco y Servidor de Valdemoro, don Alberto Sáenz y Díez.

Cura ecónomo de Arenzana de Arriba, don Cipriano Sodupe Ascarza.

Cura encargado de Ciriñuela, el párroco de Cirueña, don Juan Aguilar Ayala.

Coadjutor de Pradejón, don José María Millán y Morga.

Coadjutor de Albelda, don Fructuoso Vargas y Ranedo.

Coadjutor de Villoslada, don Pedro José Amurrio y Treviño.

Cura ecónomo de Ajamil y Servidor de Rabanera, don Basilio San Román García.

Ecónomo de El Collado de Jubera y Servidor de Bucesta y Reinares, don Mauricio Sáenz de Santamaría.

Capellán-Coadjutor de Tirgo, don Jesús Bartolomé y Besga.

LA DISIDENCIA ANGLO-TURCA

Setenta y cinco mil turcos en la frontera de Mossul

Y SIGUEN LLEGANDO REFUERZOS

NAUEN. —A pesar de las seguridades en contrario del representante turco en Ginebra, la actitud de Turquía en la cuestión de Mossul no es tranquilizadora. Los despachos de Constantinopla dicen que allí se habla corrientemente de los preparativos de guerra que está haciendo el Gobierno de Angora; asegurándose que tiene armamento para un millón de hombres, y que, en caso necesario, está comprometido el Gobierno de los Soviets a proporcionar municiones.

También se dice que se están reforzando a toda prisa las fortificaciones de los Dardanelos, y que en la frontera de Mossul, donde hay ya 75.000 hombres, se reciben continuamente refuerzos.

UN DISCURSO DEL MINISTRO DE COLONIAS INGLES

LEAFIELD. — En un discurso pronunciado en Birmingham, el ministro de Colonias de Inglaterra, mister Amery, ha hablado sobre la cuestión de Mossul.

Empezó diciendo que Inglaterra, al defender la causa del Irak ante la Sociedad de Naciones, no hacía sino cumplir un compromiso de honor, puesto que estaba obligada a ello por el Tratado con dicha nación. Además, ese Tratado es el medio más seguro de reducir los gastos que puede ocasionar el mandato.

Señaló los progresos que había hecho el reino árabe en estos últimos años; añadiendo que para que pudiera acabar de constituirse segura y rápidamente sólo necesitaba dos cosas: la seguridad de que no le faltaría el apoyo del Gobierno británico y el establecimiento de su frontera de un modo definitivo. Esta frontera no puede ser otra que la que reivindica Inglaterra. Turquía quiere privar al Irak de su más rica provincia, que le pertenece desde que fué constituído como reino, quitándose así la cuarta parte de sus rentas, y más de la cuarta parte de su frontera natural y estratégica.

Por último, haciendo alusión a los preparativos bélicos, que, según se afirma, hace el Gobierno turco, y a los propósitos de no respetar el Tratado e Lausana, el ministro declaró que no juzgaba a los gobernantes de Angora tan locos que arriesgasen la existencia de su nación en una guerra no provocada sino por ellos mismos.

GURREA HERMANOS

ODONTÓLOGOS

Sagasta, 17. 2.º RAYOS X

SGCB2021

ECOS DE CALAHORRA

4 de octubre.

FIESTA PATRIOTICA. — Previamente citados por los señores delegado gubernativo y alcalde de la ciudad, en la tarde de hoy, y hora de las cuatro, reuniéronse en los salones de la Casa Consistorial nutridas representaciones de las fuerzas vivas y de distintos sectores y los corresponsales de los diarios de Logroño.

Motivó la reunión el propósito elevado de organizar una fiesta patriótica y rendir honor y pleitesía al bravo Ejército español, que recientemente en tierras africanas ha escrito donosamente una novísima página para la historia contemporánea, renovando el odio secular al islamita y sus pretéritas glorias.

Hace ya muy cerca de cinco años que España entera recibió, cerca de un buen puñado de hijos suyos, atropellos y ofensas imperdonables, cuya mancha no le fué dado lavar de momento. Transcurrido un buen lapso de tiempo ha sido colocado el dedo en la correspondiente llaga.

España respira con saludable orgullo en los actuales momentos, y sus auras vitales llevan animosidad y patriótico entusiasmo hasta los lugares más recónditos.

El desembarco en Alhucemas y la toma de Axdir fueron operaciones que, sin estimar su alcance político y dificultad guerrera, hallábase en la mente de todo buen patriota a partir del desastre de Annual.

El Ejército español, siempre triunfante y glorioso a través de las admirables páginas de su historia, llegó a hacerse insensible por causa del gravísimo e inevitable borrón del 21, hoy retorna a su pasada grandeza al penetrar en el recinto de añeja rebeldía, y encontrar a sus moradores, no despreciables guerreros, en franca y desordenada dispersión, abandonando sus riquezas y patrios lares ante la absorbente invasión de las huestes españolas.

La toma de Axdir ha proporcionado satisfacción inmensa y el cumplimiento de un anhelo que todo el pueblo español sentía invariablemente. No basta todavía; la inmensa alegría que tales hechos nos han proporcionado suspiran el preciso complemento: perseguir hasta su última guarida a los asesinos de los miles de soldados españoles que traicioneramente perecieron en las inmediaciones de Monte Arruit, imponiéndoles el severísimo castigo a que se hicieron acreedores: rudo, vulgar e inhumano, mas es ineludible elegir el que merecen, aquel que pueda dar satisfacción a la patria, gravísimamente ultrajada.

Según decimos anteriormente, la reunión tuvo por objeto organizar un homenaje popular en memoria de aquel puñado de valientes que luchan allende los mares, vengando pasadas ofensa se imponiendo a las ordas africanas que acaudilla Abd-el-Krim el respeto y temor que debe sentirse a las armas españolas.

La fiesta debió realizarse hoy, domingo, pero por inevitable ausencia de la banda municipal fué aplazado hasta el próximo martes, día seis del corriente, conforme al programa que se ha acordado, en principio.

A las doce de la mañana, el volteo general de campanas en todas las iglesias de la ciudad y el disparo de bombas y cohetes, anunciarán al pueblo el comienzo de los festejos. La banda municipal recorrerá las calles ejecutando alegres pasodobles; acto seguido en la plaza de Quintiliano ha de celebrarse un gran concierto.

Por la tarde, de cuatro a cinco, recorrerá nuevamente las calles de la ciudad.

A las cinco y media partirá de la Casa de la Ciudad una gran manifestación, formada por las autoridades, Corporaciones e invitados, dirigiéndose a la catedral, donde se cantará a grande orquesta un solemne «Te-Deum», en el que oficiará de pontifical el Prelado de la Diócesis. Una vez terminado, se organizará nuevamente la manifestación, dirigiéndose a la Casa Consistorial, donde se leerán los mensajes y saludos que han de dirigirse al Ejército de operaciones, y se dará por terminado el acto.

El volteo de campanas y disparo de bombas y cohetes servirán de aviso para su comienzo.

Se está gestionando de los autoridades eclesiásticas la concesión correspondiente, por ser día laborable, para que la función religiosa que ha de celebrarse en la catedral tenga lugar a las seis de la tarde, con el fin de facilitar la asistencia a los obreros de las fábricas.

Se pasarán también invitaciones al comercio para que cierre sus establecimientos a la hora de la manifestación y solemnidad religiosa.

En la santa iglesia catedral se celebrarán asimismo solemnes honras funebres en sufragio de los muertos en campaña, encargándose de la oración fúnebre un elocuentísimo orador.

Después de la función religiosa del martes, la banda municipal se establecerá en el nuevo kiosco de la plaza de Quintiliano, ejecutando alegres bailables para solaz y esparcimiento de la gente joven.

La Alcaldía publicará una alocución para que contribuya con su asistencia a la mayor brillantez del acto, y suplicando engalane sus balcones, especialmente los del tránsito: calle Mayor, plaza de las Boticas y cuesta de la Catedral, a la ida, y carretera de Zaragoza, paseo de Canalejas y calles Grande y de los Mártires, al regreso.

Para asistir a dichos actos oficialmente, se han cursado invitaciones a la Guardia civil y sección de somatenes de este partido.

Por el Ayuntamiento y Comités de Unión Patriótica se han enviado sendos telegramas de felicitación, con motivo de la toma de Axdir, al general en jefe del Ejército en Africa, al presidente interino del Directorio militar y al mayordomo mayor de Palacio.

Miguel Maestro.

Rioja Alavesa

LAGUARDIA, 5.

La noticia de la toma de Axdir por nuestras tropas, publicada por bando a las doce del sábado, produjo en esta villa indescriptible entusiasmo, que se tradujo inmediatamente, invitado el vecindario por el alcalde, en el engalanamiento de los balcones y disparo de numerosos cohetes.

A las ocho de la noche se organizó una manifestación de júbilo, que, presidida por todas las autoridades e integrada por los somatenes con su bandera, bandera de la villa y por los miembros de la Unión Patriótica, y partiendo de la Casa del Ayuntamiento, recorrió las principales calles de la vía, terminando en la iglesia de San Juan, en la que se cantó un solemne «Te-Deum».

A continuación ,la banda municipal dió una sesión de bailables, que se vió concurridísima.

Nuestra entusiasta felicitación a las valerosas y abnegadas tropas, que han sabido vindicar el honor de España.

—Ha girado visita ordinaria a las escuelas de párvulos y graduada de niñas la culta inspectora de esta provincia, doña Julia Olmedo.

Las pésimas condiciones en que se hallan instaladas las escuelas, que todos lamentamos, y que nuestras autoridades tratan de resolver, esperando confiadamente que Hacienda cederá el cuartel del Rey, como ya lo hizo Guerra, para instalar en él magníficos grupos escolares, son causa de que estas no rindan todo lo que fuera de desear.

Hacemos votos por que cuanto antes desaparezcan las circunstancias anómalas por que atravesamos en lo referente a escuelas.

—Don José Terreros, dignísimo juez de primera instancia de este partido, que ha convivido con nosotros más de dos años, ha sido trasladado a Villena.

Deseámosle toda suerte de prosperidades en su nuevo cargo.

—A continuar sus estudios salieron para Vitoria los aplicados jóvenes Enrique Llorente, Pedro Jiménez y Emilio Castrillón; para Burgos, el aventajado seminarista don Rufino Bernaola. Procedente de Vitoria llegó nuestro buen amigo don Francisco Pérez de Viñaspre.

—A pesar del frío, son muchos los forasteros que prolongan su veraneo, y muchos otros los que llegan ante la próxima vendimia.

Radiotelefonía

PROGRAMAS AUDIBLES para hoy en LOGROÑO

RADIO - IBERICA. — MADRID

(R. I., 392 metros)

A las 5, «La Alsaciana» (fantasía), Guerrero, por la Orquesta Radio Ibérica, que dirige el maestro don Darío Andrés. 5'10, «Méu Caraveliña» (canción gallega), R. Elías y García Parra; «Hacia el ideal», Santonja y Ledesma, por la señorita Carmona. 5'20, «Vulgarizaciones literarias». 5'30, «Carmela» (fantasía), Balaguer, por la orquesta Radio Ibérica. 10 «Caro mío, ben», Giordani; «Paquita la gaditana», Hernández, por la señorita Chonssi. 10'15, «Lucía» («Rignava nel silenzio»), Donizetti; «La Boheme» (vals), Puccini, por la señorita Jesusa Flores. 10'25, «El anillo de hierro» (preludio) Marqués, por la Orquesta Radio Ibérica. 10'30, cierre de la Estación.

EMISIONES DEL AFICIONADO SEÑOR PRIETO

(E. A. R. 7., 85 metros)

De 12 de la noche a 2 de la madrugada, Grandes orquestas por las singulares orquestas que dirigen los maestros Rollo y Disco. Charlas agrícolas por el propio emisor. Curso de esperanto por el señor Mojado.

RADIO CATALANA - BARCELONA

E. A. J. 13, 4po metros)

A las 7, Cotizaciones de la Bolsa de Barcelona. Boletín meteorológico de Cataluña. Pronóstico del tiempo. Santos del día. Noticias Agencia Havas. 7'10, Sesión de música ligera por el Quinteto de la Estación. 7'50, concierto vocal e instrumental. Soprano Ivonne Lacharme, violonchelista señorita C. Sierra, pianista Eugenio Badía y Orquesta Radio Catalana. 11, Velada musical por el Quinteto de la Estación. 11'35, programa de bailables por la Andersson Orchestra. 12, cierre de la Estación.

TOULOUSE

Radio-Midi, 270 metros

A las 8'45, «A través de los campos», Chilemont; «Madrigal del Rey-Vert-Galant», Wibert. «El pastor» (solo de oboe), Barthe; «El barbero de Sevilla», (fantasía), de Rossini; «Didier» (one step), Sar. 9'30, Bailables, Canto por la tiple ligera Mlle. Brunetti.

ROMA

(U. R. I., 425 metros)

A las 8'40, Concierto de música ligera por la Orquesta de la U. R .I., el tenor Eugenio Lodovici, la soprano Mary Leoni. 10, Hora oficial del Observatorio del Campidoglio, 10'30, Bailables por la orquesta del Hotel de Rusia.

LONDRES

(2 L. O., 365 metros)

A las 7, Hora de Big Ben, Boletín de noticias y meteorológico. «Alimentación de los perros», charla por un veterinario. 7'25,, Música ligera. 7'40, Crítica dramática, por James Agate. 8, «Impromptu», programa de música por la orquesta de cuerdas 2 L. O. y el pianista Maurice Cole. 9, Reminiscencias del antiguo «Music-Hall». 10, Hora de Greenwich. Boletín de noticias y meteorológico. «Lo que importa», por Darne Henrietta Barnett y Sir Oliver Lodge. 10'30, Norah Blancy y Gwen Farran en su actuación de despedida previa a su tournée por América. 10'45, Concierto por la banda del Hotel Savoy y los Varalde, tocadores de tangos.

RIOJA ALTA

ANGUCIANA, 5.

Ayer, a las cuatro de la tarde, se verificó en el pueblo de Sajazarra el entierro de la respetable y cristiana señora doña Elvira Martínez de Salinas, esposa del buen amigo don Ladislao Loma, secretario del Ayuntamiento de dicho pueblo.

Una rápida enfermedad le arrebató la vida a los 38 años de edad, cuando todos los bienestares en su hogar se reunían, en el que ahora quedan en el mayor dolor su esposo y cuatro hijos, al perder para siempre a la esposa querida y a la bendita madre.

El entierro, por expresa disposición de la finada se hizo sin pompa alguna, pero el cadáver fué acompañado por todo el pueblo de Sajazarra e infinidad de personas que llegaron en autos, coches y caballerías, de Haro y muchísimos pueblos del distrito, ocupando lugar preferente los secretarios de Treviana, Foncea, Fonzaleche, Cuzcurrita, Gimileo, Cihuri y Anguciana, que tenían la representación de otros muchos compañeros que sintieron no poder venir a testimoniar al amigo Ladis la participación que toman en su gran dolor.

El duelo lo presidían el padre y hermano de don Ladis y un hermano de la finada y muchos familiares.

El pueblo de Sajazarra y asistentes demostraron ayer a la familia doliente gran estimación y aprecio, lo cual puede servir de lenitivo a su gran dolor.

Descanse en la paz del Señor tan virtuosa señora, que supo captarse el aprecio y distinción de todos, y a su viudo y familia les acompañamos en su sentimiento.

Con tan triste motivo, saludamos a don Valeriano Loma, médico de Quincoces, que vino a abrazar a su afligido hermano.

Los funerales tendrán lugar hoy a las nueve.— *Izquierdo.*

ZARRATON, 5.

Ayer, festividad del Rosario, tuvo lugar el sorteo de una magnífica colcha, rifada a beneficio de las Asociaciones del Carmen y Milagrosa y como han sido vendidos algunos números fuera de la localidad, se hace saber por medio de estas columnas de LA RIOJA, que ha sido agraciado el número 796.

—Han salido para Madrid don Elías Montoya, conde de Casa Fuerte y su familia.

—A los días de verdadero y crudo invierno, sucedió el de ayer propio de la estación pasada, y hoy promete también cambiar, más aún que el de ayer, el color verdadero que aún presentan las uvas, que no lo es tanto como dicen, pues a pesar del mal tiempo, se espera coger buena cosecha, tanto en calidad como en cantidad.

SAN VICENTE, 5.

Ayer se recibió con gran júbilo en este pueblo las victorias de nuestro Ejército en tierras africanas. El señor delegado gubernativo se lo comunicó por teléfono desde Haro a nuestro alcalde e inmediatamente se dirigieron por esta autoridad telegramas de felicitación al general en jefe Primo de Rivera, al Gobierno y a S. M. el rey por conducto del gobernador civil de la provincia.

Los balcones de la Casa Consistorial se cubrieron de colgaduras en las cuales ondeaba la bandera nacional; infinidad de voladores se lanzaron al aire y la banda de música que dirige el joven Pedro Bengoa, dió un concierto en la Plaza de la Constitución, donde se congregó el pueblo comentando favorablemente la acción de nuestras tropas.

VILLALOBAR, 5.

DEL CAMPO.— Después de varios días de riguroso otoño, más bien invierno, llevamos un tiempo despejado y de calor, propio de verano, por lo que los labradores se hallan muy afanosos en la recolección de caparrones, que este año será bastante buena en cantidad y calidad, con lo que compensarán la deficiencia que se notó en la cosecha de cereales, comparada con la de los pueblos cicunvecinos. La saca de patatas casi paralizada, por ser muy pocos los compradores que se presentan ofreciendo precios irrisorios en comparación con los trabajos y abonos empleados para su cultivo, tratándose de una clase y género tan excelente.

VIAJEROS.—De su viaje a Roma formando en la peregrinación de la Adoración Nocturna, con motivo del año santo, llegaron don Ramón Bustamante Urrutia y don J. Gualberto García con sus respectivas esposas, los cuales no se cansan de contar las maravillas que encierra la imperecedera Roma, capital del Cristianismo, en unión de varias ciudades existentes en el trayecto.

MERCADO.— El mercado se halla totalmente paralizado, tanto en cereales como en legumbres, cotizándose únicamente algunas partidas de cebada a 13 pesetas, los 33 kilos o equivalencia de la fanega.

DESDE VALLADOLID

Crónica Agrícola Castellana

EL TIEMPO Y LAS VIÑAS.—La semana ha sido de tiempo seco, templado por el día y frío por la noche. En las eras han terminado totalmente las faenas; si algo queda en ellas, es tal cual hacina de paja. En los viñedos sigue mermándose el fruto a causa de la sequía; la vendimia no comenzará antes de una semana, por lo menos, pues viene la madurez muy retrasada.

TRIGOS.—Las entradas en los mercados del pormenor, son enormes; tan grandes en algunos—el de nuestra plaza entre ellos—como no se recuerdan. Los compradores no pueden con tanta afluencia de ofertas; unos, porque llenas las paneras, no tienen donde meter más grano; otros, porque se les agotan los fondos; otros, los más, porque a causa de la escasez de vagones no pueden desenvolver su negocio. El precio es el de tasa.

En los mercados de partidas también hay mucha oferta, y se vendería con facilidad si no fuese porque la aludida falta de vagones para el transporte, dificulta gravemente las transaciones. Los precios en partidas apenas rebasan la tasa; siguen, en general, a compás de Barcelona.

HARINA.—Se vende bien; pero tanto este negocio, como el de trigo, tropieza con el obstáculo de la escasez de vagones. Y esta es una calamidad de que no parece haber modo de librarse; en cuanto se activa un poco el tráfico, ya no hay vagones suficientes.

Los precios se mantienen firmes. La producción es todavía corta, porque sigue el estiaje y bastante intenso, a causa de la sequía.

CENTENO.—Este cereal se cotiza con firmeza, de 59 a 60 reales las 90 libras (35'59 a 36'29 pesetas los 100 kilos).

PIENSOS.—La cebada ha aflojado sus precios, desde que se anunció que Barcelona había hecho compras importantes de cebada extranjera a la paridad de 40 pesetas los 100 kilos en aquella plaza.

Sin embargo, se cotiza todavía alrededor de 53 reales las 70 libras (41'13 pesetas los 100 kilos), con saco, en estaciones del interior.

La avena está indecisa. Hay oferta y demanda, pero se opera poco. Los precios oscilan de 35 a 36 reales fanega o pesetas los 100 kilos.

Las algarrobas, firmes, a 60 y 62 reales las 94 libras (34'69 y 35'84 pesetas los 100 kilos).

Los yeros a 58 y 60 reales las 94 libras (35'53 y 34'69 pesetas los 100 kilos).

El maíz Plata se ofrece a 36 pesetas en puerto español, con bolsa de origen.

Los salvados, muy débiles, por falta de demanda.

LENTEJAS.—Las lentejas están desanimadas, pues aunque se ha permitido la exportación, Francia apenas compra este año, porque tiene gran cosecha de alubias.—N. de C

SECCION DE NAJERA

NAJERA, 3.

Recibida con retraso)

SIGUEN LAS FERIAS.—El día ha sido de verano ¡ya era hora! y el gentío fué si cabe mayor que el del día anterior. Siguió abundante el ganado de todas clases, expuesto en la cuatropea y en el «Cascajo», en donde, como ya hemos dicho, se puso también mucho ganado vacuno a la venta y eso que no ha venido lo que se esperaba, porque en algunos pueblos padece este ganado la enfermedad la *patera*.

Van realizándose importantes compras por los muchos tratantes que han concurrido, no obstante los precios elevados que rigen.

Ya tenemos en cartera una buena nota de ellos, la que publicaremos el último día porque hoy también hay ganado de todas las clases, apesar de ser el tercer día y el domingo esperamos mucha gente, pues todos los años concurren en este día más feriantes que ninguno.

Se jugó el segundo partido de pelota entre el ya popular «Patata», de Cenicero y el Rojo, de Baños de Río Tobía, contra Guzmán Bajo, de ésta, y Antoñito Sacristán, de Tricio, ganando estos, dos partidos, después de una lucha reñidísima, pues los contrarios pegaron fuerte y bien. Antoñito como siempre jugó superiormente a la zaga y Bajo arrolló a sus contrarios en el dentro.

Hoy o mañana dícese que jugarán un partido importante de desafío entre dos de Tricio para Barberillo menor, de Baños.

DE LOS BAILES.—El del «Tetón» tnimado y estupendo; en la Sociedad la «Coral» no se podía bailar, apesar de ser sus salones muy espaciosos, porque como siempre en esta simpática Sociedad, en donde reina el buen humor, ellos y ellas se dieron cita, danzando sin decaer la animación y sin dar muestras de cansancio hasta la una de la mañana.

TEATRO.—Como el día de su debut, este lindo coliseo se vió muy concurrido para presenciar la meritoria labor de las artistas Luisa de Lerena, que repitió el éxito del día de ayer, puesto que con su buena voz y el gusto que pone a los cuplés hace que el público se entregue de lleno a tan genial artista y le ovaciona incesantemente, así como a la guapísima cupletista y bailarina Celina Baso, la cual cautiva a los *feriantes* con la gracia que posee.

Y como todo no ha de ser hablar de ferias diremos que nuestro celoso médico don Bruno Murga se halla enfermo aunque no de cuidado hace unos días, supliéndole su colega don Rufino Macho.

—El aplicado estudiante Jesús Mendiola, ha aprobado con gran brillantez el preparatorio de Ciencias Químicas.

—Y después de haber pasado el verano los estudiantes najerinos, salieron para sus respectivos sitios. Deseamos que cuando regresen traigan buenas notas.

—Pasó unos días en ésta, nuestro amigo don Vicente Sáez, el cual salió para Bilbao después de pasar unos días en su pueblo de Uruñuela.

De Zaragoza llegó el procurador don Martín Pascual.

CIRCO.—Se nos olvidaba decir que el Circo Americano, dió ayer su primera función en la plaza de toros con una regular entrada.

Todos los números del programa fueron justamente aplaudidos, así como los payasos que hicieron «de reir» mucho. Es una buena compañía de la que quedará grato recuerdo en la comarca.—*Ego Sum.*

FOLLETIN DE «LA RIOJA» 43

El Dominador de la Malasia

Por LUIGI MOTTA

Propiedad de la Casa Editorial Maucci

más corría el peligro de ser devorado por algún caimán.

Cuando estuvo cansado alcanzó la de un islote, y reposó breves momentos. Después volvióse a echar al agua, y por fin, alcanzó el refugio de los malayos. Había invertido en recorrer aquel trecho unas dos horas, y eran tan grandes los esfuerzos que había realizado para nadar con la mayor rapidez posible, que se sentía axhausto, y tuvo que tenderse entre las hierbas, que afortunadamente para él eran muy altas y le ocultaban por completo. Allí permaneció largo rato, sin poder moverse. Poco a poco, fué recobrando las perdidas fuerzas, y pudo arrastrarse hasta el «Ramavala», el cual, envuelto por la exuberante vegetación, parecía hallarse en aquel lugar desde remotos tiempos. A corta distancia, veíanse anclados los otros dos *prahos*. Todo estaba silencioso. Los malayos dormían la siesta bajo cubierta, y el *tuhg*, cuyo atrevimiento redobló tan profunda quietud, dirigióse a la proa del «Ramavala», y agarrándose a las cadenas de las anclas, izóse hasta la mura, descendiendo fácilmente al puente, sobre el castillo. Dos cañones de gran alcance salían de una pequeña torre de acero, mostrando sus anchas y negras bocas. El *tuhg* los miró con escrupulosa atención, y sin producir el menor ruido llegó a la culata de uno de ellos, y abrió el cierre, haciendo deslizar hacia afuera el enorme proyectil. Ayudado por el alza, colocó hábilmente el proyectil junto a los otros que estaban alineados cerca de la torrecilla, y cerró la culata, quedando después inmóvil, como asaltado por un repentino pensamiento. ¿Qué iba a hacer? ¿Por qué no se decidía a realizar en seguida su proyecto? Por fin salió de su inmovilidad, y abriendo de nuevo la culata del cañón, introdújose lentamente por el ancho orificio rayado. Haría ya un buen rato que se hallaba allí, cuando de pronto, un escalofrío de terror recorrió su cuerpo. Había resonado la voz del Dominador que decía a sus malayos.

—Ya sabéis que una de las dos mujeres que están con nosotros es la hija de sid John Chambers, mi mayor enemigo. La otra es Rowena, princesa de Tipperah, hija del usurpador Daras-Myskra.

—¿Qué pensáis hacer con ellas?

—La inglesa me servirá para rescatar a mi hijo, y la india para conquistar un reino.

—Sin embargo, los ingleses no han cedido aún Los días pesan veloces, y triunfan siempre..

—¿Acaso dudas de mi valor?

Nunca me atrevería.

—Pues no me molestes más. Vuelve con los tuyos y sepas guardar a la mujer que he puesto bajo tu custodia.

El malayo se retiró junto con su compañeros, dejando solos al Dominador y a Rowena, que había sido llamada por Rajaná.

Ambos callaban. De las lejanías, confundido con el ruido del río, llegaba un susurro sonoro. Era la extraña armonía de la *jungla*, despertada por el viento.

D'Arris rompió el silencio, diciendo:

—Tú sabes muchas cosas, Rowena. Revélame lo que ocultas en el fondo de tu corazón. ¿Quién es Vandjapur? ¿Cuál es su origen?

—Lo ignoro, guerrero. Sólo sé que es aliado de mi padre y gran amigo suyo. Odia también a los ingleses y lucha contra ellos con un fin.

—¿Cuál?

—No lo sé.

¿Hace muchos años que le conoces?

—Era una niña aún cuando Daras-Myskra me condujo a la pagoda. Entonces no era Vandjapur tan poderoso como ahora.

—¿Desconoces, por completo, su origen?

—Sí.

—¿Me dices la verdad o me engañas obedeciendo a una orden o a un juramento cualquiera?

—No miento, guerrero. Ciertos secretos no me han sido revelados jamás.

—Daras-Myskra no los ignora, ¿verdad?

—Es posible.

D'Arris quedó pensativo algunos instantes.

Después murmuró con voz dulce:

—Unicamente tú, Rowena, podrías devolverme la paz que he perdido.

Rowena le miró con ojos llenos de pasión.

¿Me comprendes?—preguntóle D'Arris alentado por aquella mirada—. ¿No adivinas en mis palabras el amor que me atormenta? ¿No ves, en mis ojos la aridente llama que me abrasa?

—¿Qué? ¡Tú!—exclamó la joven con asombro, retrocediendo un paso.

—Sí, yo, Rowena. Te amo, y sólo por ti no he matado ni mataré a tu padre. Soy cobarde, débil, porque no me atrevo a realizar ciertas venganzas, y no puedo sofocar mi pasión, pero tu amor me hará grande, fuerte, digno de ti y de tu belleza. Tendrás honores, riquezas y poder; podrás decir con orgullo que has domado a un león, al feroz león que antes se reía de todas las pasiones humanas; serás mía y me seguirás siempre, en los mares, en las *junglas*, en los montes, en las llanuras, y endulzarás mi existencia, que ahora bien amargada es.

Y dicho esto, intentó estrechar entre las suyas una mano de Rowena, pero ésta, retrocedió gritando:

—¡No! ¡No!

D'Arris quedó aniquilado. Fijó sus ojos en los de Rowena, y comprendió que la joven le odiaba.

A lo lejos retumbó un sordo trueno. Una ráfaga impetuosa de viento pasó aullando siniestramente. El Dominador exclamó con ronca voz:

—¡Rechazas mi amor! No me conoces, Rowena, no sabes quien soy. Por una sonrisa de tus divinos labios, lucharía solo contra ciento, y conquistaría un reino.

—Un rayo de sol no puede atravesar las nuebes que se condensan en el cielo. Tu vida es demasiado sombría, rey de las *junglas*.

—Di lo que quieras. Soy D'Arris, el Dominador de la Malasia, te amo, y serás mi esposa. Mi hijo me desprecia, me rechaza, pero tú, Rowena, ocuparás su lugar en mi corazón, y tendrás el poder, los honores y las riquezas que él desdeña. Tú me darás la paz que tanto necesito, y harás de mí un hombre bueno y generoso.

—No podré amarte nunca.

—¿Todos me despreciais, pues...? ¿Tú también, Rowena? ¿Por qué me condenáis a vivir solo, sin quietud y sin afectos? ¿Por qué me obligáis a buscar tregua a mis dolores, en las luchas contra los ingleses y en las venganzas más terribles? ¿No tienes corazón, Rowena? ¿No me han abandonado todos? ¿Por qué no quieres hacerme feliz?

—No puedo.

—¡Di más bien que no quieres, des-

Y continuó hablando con temblorosa voz. Imploraba, amenazaba, suplicaba, y viendo que eran inútiles sus esfuerzos, exclamó por fin:

—¡Estaba loco, Rowena! En mi corazón sólo puede residir el odio, y no el amor. ¿Por ventura, no tengo que llevar a cabo una gran misión? ¿Acaso no empuja mi brazo el poder de Brahma? Quiero la victoria, la victoria, aunque sea a costa de mi propia vida.

En aquel momento retumbó otro trueno. Acercábase el huracán. Las ráfagas de viento eran cada vez más impetuosas. Las altas cimas de los árboles doblegábanse como cañas.

D'Arris, muy pálido, miraba fijamente a Rowena, muda e inmóvil delante de él.

De pronto exclamó:

—¡Pues bien, Rowena! ¿Has decidido ya ¿Pretendes desafiar mi cólera?

—¿Por qué no, guerrero?

—Ten cuidado orgullosa No olvides que puedo hacer de ti lo que quiera. Por última vez te propongo si quieres vivir a mi lado.

—No.

—¡Morirás, pues!

—No temo la muerte.

El Dominador que creía que la joven iba a caer en sus brazos, quedó asombrado. Jamás hubiera supuesto que se opusiera tan resueltamente a su voluntad. Sin embargo, se contuvo y demostró tal frialdad, que Rowena, convencida de la muerte que le aguardaba pensó

—¡No importa! Prefiero morir. Nunca me resignaría a vivir junto a un hombre sediento de sangre y de venganza. ¡Ya que Brahma lo quiere, que venga cuanto antes la muerte!

De repente, el Dominador, con voz que nada tenía de humano, gritó:

—¡Al cañón! ¡Al cañón!

Rowena sintió que la sangre se le helaba en sus venas. Tornóse lívido su rostro, y rechinaron sus dientes a impulsos del terror.

CAPITULO XXI

EN LA BOCA DEL CAÑON

—¿Al cañón...? ¿Para qué...? Se ha vuelto loco...? ¿Qué pretende hacer conmigo...?—preguntábase Rowena.

El Dominador cogió a la joven por un brazo, y la arrastró violentamente a la Torrecilla.

Ella no opuso la menor resistencia a la salvaje barbarie del malayo. Ni siquiera osaba mirarlo.

En aquellos instantes despertábanse torvas pasiones en el alma del Dominador, y el odio vencía al amor. Todo pensamiento de bondad y de dulzura había desaparecido de su corazón.

Detúvose D'Arris al llegar a los ca

SGCB2021

González Hermanos

REVOCADORES y ESTUCADORES
CAFE EUROPA. --PRADOLUENGO

Especialidad en dibujos al relieve y en toda clase de mármoles, abrillantados a fuego. LO MAS HIGIENICO. lo de más duración y sólido sobre todo lo conocido; lo más propio para dormitorios, escales, portales, cuartos de baño, clínicas, hospitales y altares; pudiéndose lavar tantas veces como convenga, sin miedo a que se deteriore. TAMBIEN EN MATE, propio para fachadas, se imita toda clase de piedra, formando sillares, toda clase de ladrillos y dibujos al relieve; siendo lo de más duración y propio para ello. a

Aguas y Balneario
de Riva los Baños
Torrecilla de Cameros - Logroño

Bicarbonatadas, cálcicas, alcalino azoadas y magnesiadas, con resultados sorprendentes en los padecimientos del estómago, hígado, riñones, diabetes, vías urinarias y expulsión de cálculos y arenillas; insustituíble como agua de mesa.— En Logroño, único depósito y venta por garrafones, los propietarios, Vara de Rey, 31, segundo

SE VENDE O ARRIENDA la cuarta parte de una bodega, con 4 habitaciones, cubas, prensa y lago, en Ruavieja, núm. 15. Informan en la Posada de las Animas. a

SASTRE. Necesita aprendizas adelantadas y sin principios. Mercado, número 116, piso segundo.

Médico sustituto

Se necesita en el plazo de ocho días. Informan en LA RIOJA.

OFICIAL PELUQUERO para media plaza, se necesita. Balmaseda, Bretón de los Herreros, número 8.

SE VENDEN en buenas condiciones económicas un escenario con todos sus accesorios, dos mesas de billar y algunos otros enseres propios para Casinos, procedentes de la Casa del Soldado, de Vitoria. Informarán: «El Porvenir, S. A.», Dato, 49, VITORIA.

ALMENDRA EN PIPA. Se compra Se necesita un aprendiz. Confitería LA MADRILEÑA.

Comisión Gestora del Hospital Militar de Logroño

Debiendo adquirirse, en compra directa, para las atenciones del Hospital militar de esta Plaza durante el próximo mes de noviembre, se hace público por este anuncio para que, los que lo deseen, presenten sus ofertas en sobre cerrado, dirigido al Excmo. Sr. General, Presidente, en la Secretaría (Parque de Intendencia), hasta el 20 del actual inclusive; advirtiéndose que el importe de este anuncio será cargo a los adjudicatarios, a prorrateo.

Artículos que se precisan:

Carbón de cok, 40 quintales métricos; ídem de hullla, 7 íd.; y lo que se necesite de garbanzos, tocino, cebollas, coliflor, carne de vaca para cocido y bistec, hueso de carne, sesos de carnero, riñones, manteca de cerdo, merluza, bizcochos, jamón limpio, gallinas, huevos, leche de vacas, vino común y de Jerez y lejía «La Aragonesa».

Logroño, 5 de octubre de 1925.
El Comandante Secretario, a
Rafael Cordón.

CARNEROS. Se venden 150, andoscos, superiores, para pique o engorde. Para tratar, con Zacarías Pérez, en Grávalos.

MUJERES Y CHICAS. Se necesitan para trabajos de fábrica. Calle Canalejas, letra F.

ALMACEN amplio, con escritorio, instalación de luz y agua, se alquila en Vara de Rey, número 36.

GRANDES LOCALES con patios, en Travesía V de Rey, arrienda Víctor Fourvel.

OFICIAL DE CARRETERIA
Se necesita en el taller de Sebastián Martínez, en San Adrián (Navarra).

PIANO DE OCASION, nuevo, sistema «Dalbret», cuerdas cruzadas, se vende. Razón, en LA RIOJA.

CASA. Se vende de nueva construcción, con aguas y 4 pisos, con huerta. Cabo Noval, letra A. Para tratar, en el entresuelo.

VENTA DE CASA de nueva planta. en el centro de Logroño. Informan en LA RIOJA.

LA RIOJA
SE VENDE

En Madrid.— Continental Vitoria, de V. Otaño, Carretas, 19.

En Barcelona.— Kioscos de la Sociedad General Española de Librería.

En Pamplona.— Hijas de Díaz, Plaza de la Constitución, 6.

En Vitoria.— Hijas de Alonso, kiosco de «El Globo».

En San Sebastián.—Puesto de periódicos del Boulevard, de Hijas de Aramburu.

En Bilbao.—Alameda de Mazarredo 15, puesto de don Teófilo Cámara.

En Miranda de Ebro.—Don Gregorio Martínez y bibliotecas de la Estación.

En las bibliotecas de todas las estaciones de la provincia; en las cabezas de partido, y pueblos importantes de esta provincia.

Oficiales zapateros

Necesito. Juan Lobo, 3. Domingo Martínez.

SE NECESITAN DOS SIRVIENTAS y COCINERA. Inútil presentarse sin buenas referencias. Informes, Parador del Sol, Bretón Herreros, 21.

VOLQUETE. Se vende uno nuevo. Informa Angel Díaz, calle de Herrerías, número 37, taberna.

BICICLETA «DIAMANT», último modelo y completamente nueva, se vende muy barata en Marqués de Vallejo, número 9, Casa de Comidas «La Bien Servida».

PROFESORA 1.ª ENSEÑANZA
Lecciones particulares a domicilio y en casa. Preparación para el Magisterio. **Vara de Rey, 10, 4.º piso, derecha.**

SE OFRECE AMA SECA
Razón, en LA RIOJA.

SE VENDE: Cementos de varias marcas acreditadas, teja, baldosa y ladrillo macizo y hueco, de la Cerámica Riojana; todo a precios económicos, en la Serrería de Moreno Hnos., Nájera.

PIANO

Se vende. Razón, en la Confitería Le Papillon D'Or.

TINOS DE ACEITE. Se venden 2 seminuevos, de 30 y 32 cántaras. Informes, calle Mayor, núm. 40, tienda.

PISOS. En casa nueva, camino del Cristo, frente a los cuarteles, con hermosas vistas, lo más sano de Logroño; agua fría y caliente y cuarto de baño. Razón, Simeón Tejada, cafés El Pato.

APARADOR DE NOGAL y algunos otros muebles, se venden. Razón, en LA RIOJA.

SE VENDE una fábrica de alcoholes, con calderas y demás accesorios, frente a la estación de Alcanadre. Tratar con Román Rodríguez, en el mismo pueblo.

SIRVIENTAS

Para colocarse pronto y bien, acudid a la Agencia Iberia
Cinturería, 5, segundo. — Bilbao.

PISOS. Se arriendan varios, con cuarto de baño y sin él, nuevos, en la casa nueva de la carretera de Zaragoza (junto a las bodegas de la Mata). Informes, en la misma.

AMASADORAS usadas. Se venden dos muy baratas. Razón, Talleres Jover, carretera de Villamediana.

NORIA «ROSARIO». Se vende de 20.000 litros por hora, por poner motor. Pueden verla funcionar. Informa Pascual Lázaro, camino Viejo de Oyón, «Villa María».

COMPRO CARROCERIA FORD
14 plazas, o cambio por una de 10. Valentín Ibáñez, en Logroño, Café Suizo.

COSECHEROS DE UVAS. Carros con caballerías, se ofrecen para el arrastre. Informan en LA RIOJA.

LEÑA DE ENCINA. Se vende a 60 céntimos arroba, y material de carro, en jurisdicción de Santa Coloma, mojonera con Manjarrés. Tratar con Francisco Goyenechea, en Santa Coloma.

SE DESEA UNA TIENDA en sitio céntrico. Informan en esta Administración.

VINO DE COSECHERO. Clarete y ojo de gallo, se vende a 0'30 el litro y a 4'75 ptas. la equivalencia de la cántara. Calle Mayor, número 114.

SE VENDE SOLAR Y LOCAL para industria, junto o separado. A. Martínez, M. Millanueva, núm. 1. a

DOSCIENTAS OVEJAS, con la mitad del tiempo de preñez, vende Vicente González, de Aguilar del Río Alhama (Logroño). a

HOTELES Se venden o alquilan. Informan en la huerta de los señores Herreros de Tejada.

¡HAY QUE DESENGAÑARSE!
que para comer bien y barato, en
LAS AMERICAS
Sagasta, 13, 1.º, dcha. Pilar Ibarra.

SE VENDEN 40 ovejas y 40 corderos. Informará don Galación Urria en Foncea.

VACANTE DE MEDICO

Se halla vacante la plaza de médico titular de esta villa y su anejo de Villarejo, que dista un kilómetro poco más o menos y que hasta la fecha ha estado servido interinamente, con el haber anual de 1.250 ptas. por titular y 125 de Inspección de Sanidad, pagadas por ambos pueblos de fondos municipales y por trimestres vencidos.

El agraciado podrá contratar con los vecinos de esta localidad, el cual percibirá, según reparto que al efecto se verificará por igualas, 4.250 pesetas, cobradas también por trimestres vencidos, de cuyo pago se encargará una comisión de vecinos nombrada al efecto.

Los aspirantes dirigirán sus solicitudes, debidamente reintegradas, a esta Alcaldía, durante el plazo de quince días, desde el en que aparezca inserto el presente anuncio en el «Boletín Oficial» de la provincia, acompañando los justificantes de los méritos que posean.

Villar de Torre, 3 octubre, 1925.
El Alcalde, Salustiano Rubio.

JOYERIA PLATERIA RELOJERIA
J. FACI
MERCADO, 34 (PORTALES)
LOGROÑO

NODRIZAS

—Casada, de 27 años, leche de siete meses, se ofrece para criar en su casa de Logroño. Informes, calle de la Cadena, núm. 9. piso tercero.

—De 22 años, leche de 14 meses, desea criar en su casa en Huércanos. Informa el corresponsal de LA RIOJA en dicho pueblo.

—De 30 años, leche de 7 meses, se ofrece para criar en su casa de Huércanos. Para informes, Eugenio Iruzubieta, en dicho pueblo.

—Casada, de 34 años, leche de ocho días, desea criar en su casa de Navaridas (Alava). Dirigirse a don Canuto Majuelo, en la citada villa.

—Soltera, leche de 8 meses, se ofrece para criar en casa de los padres de la criatura. Informa Prudencia Martínez, San Jaime, 7, Nájera.

—Casada, de 23 años, leche fresca, desea criar en su casa. Informa Modesto Herce, en Quel.

—Casada, de 28 años, leche de siete meses, desea criar en su casa de El Cortijo. Informa Eugenia Morales.

—Casada, de 21 años, leche de ocho días, desea criar en casa de los padres de la criatura. Informa Eusebio, en el Castillo Dolores.

CRIADO. Se necesita que sepa de la branza. Inútil presentarse sin buenas referencias. Camino de San Adrián, a la derecha, Ambrosio Fernández.

Se compra tomate
MEMBRILLOS, MELOCOTON
Y FRUTAS PARA FABRICA
CALLE CANALEJAS, LETRA F.

VENTA DE MADERAS DE PINO norte y francés para ensamblaje y construcción, madera insuperable y precios sin competencia. Lo mismo tarimas a precios muy bajos. Para pedidos, Trinidad, 1. Carpintería de José Domínguez, Logroño.

SILLERIA USADA. Se vende usada, muy barata. Razón, en LA RIOJA.

TRASPASO industria con grandes rendimientos, por no poder atenderla. Razón, en LA RIOJA.

CARRO bien vestido, para dos caballerías, se vende con una. Se dará en buenas condiciones. Para tratar, en la Trapería de Ramón Sáenz.

PUPILOS. Se desean dos o tres, para estar como en familia; en sitio céntrico. Razón, en LA RIOJA.

FONDA Y POSADA. Por no poder atenderla su dueño, se traspasa en sitio céntrico de Logroño. Razón, LA RIOJA

VACA. Se vende una en días de parir, superior. Tratar con Martín Rodríguez, carretera de El Cortijo a la fábrica de la Viuda de Arza.

SE NECESITA CHICA que sepa su obligación. Inútil presentarse sin bueno sinformes. Razón, calle de Pérez Galdós, letra M. piso primero.

SASTRE. Hago y doy vuelta a toda clase de prendas, a precios económicos. Barriocepo, 18, entresuelo.

SE NECESITA UN CHICO de unos 16 años, para almacén de maquinaria agrícola. Será bien retribuído. Inútil presentarse sin buenas referencias. Gartéiz Hnos., Yermo y Cía. Calle Salmerón y Siervas de Jesús.

BICICLETA. Se vende una completamente nueva, y **dos camas** de matrimonio. Razón, Mercado, 12, tercero.

Pérdidas

—De una perra (cría) **raza lobo.** Se agradecerá al que la entregue en el Comercio de Miguel Marín. De lo contrario, se tomará por hurto.

—De un **billete del Banco de España**, desde Vara de Rey a la Cooperativa de Funcionarios. Se gratificará su devolución en LA RIOJA, por ser de una chica de servicio.

ASERRADOR - AFILADOR que sepa cumplir con su obligación, se necesita en la Serrería Mecánica de Artemio Ochoa, en Nájera.

CONSEJOS
A LOS ANUNCIANTES

Cuando alguna cosa os salga mal, lo más indicado es comenzar de nuevo para hacerla mejor, lo que lograréis fácilmente, ya que habréis adquirido, a vuestra costa, cierta experiencia.

Herrero Riva y Comp.

BANQUEROS.—LOGROÑO
SUCURSAL EN CALAHORRA
COTIZACION DEL DIA 5

Interior 4 por 100 al contado	69 80
Amortizable 5 por 100	00'00
Tesoros, 6 meses	000'00
» 2 años	000 00
Banco Español Río de la Plata	50 00
Acciones Azucarera preferente	103 00
» » ordinarias	43 50
Banco España	580 00
Comp.ª Arrendataria Tabacos	000 00
París Cheque	32 20
Londres	33 58
Dollars	6 93
Chile, cambio sobre Londres	39 50
Ferrocarriles del Norte	000 00
Madrid-Zaragoza-Alicante	362 50

CAJA DE AHORROS

Con libreta, interés anual 3 por 100. Imposiciones a mayor plazo, convencional. Imposiciones a 30 días, 3 por 100. Giros y cartas de crédito sobre todos los países, cuentas corrientes y depósitos, con o sin interés; cambio de monedas, compra y venta de valores españoles y extranjeros, entregándolos en el acto de hacer la operación.

VINO CLARETE SUPERIOR

Se vende en el muy acreditado establecimiento de vinos «El Mono», a 5 pesetas cántara. Calle Mayor, 140.

También se cedería en traspaso, en muy buenas condiciones, el mismo, con su importante bodega, única en el mismo local.

SE VENDE UN REBAÑO de todo diente, y un **montón de basura.** Dirigirse a Pepe el Carpintero, en Ausejo.

PUPILOS. Se desea tener. Informan en LA RIOJA.

COMPRO almendra dulce del país, en grano y con cáscara. Pago según clase. Confitería **La Predilecta**, Haro.

ENSAMBLAJE nuevo y usado; balcones de hierro; antepechos; rejas y puertas-cocheras, vende muy baratos I. Bacigalupe. Rodríguez Paterna, 24.

TOCINO BARATO

En la plaza de San Bartolomé lo venderá mañana un particular a 3'50 pesetas el kilo.

VENDO VACA con ternera recién parida, de 3 años y medio; buena clase. Razón, Juan García, en Lodosa (Navarra).

INSTALADOR DE 15 A 16 AÑOS
Se necesita que tenga algún conocimiento. Simón García, en Nájera.

EN EL TALLER MECANICO de carpintería de Eustasio Gutiérrez se vende toda clase de carpintería, hecha de Pino Norte, a precios sumamente económicos. Toriles, 16, Calahorra.

CARNEROS. Se venden 60, superiores, gordos. Tratar con Victoriano Yanguela, en Alberite.

TABERNA. Se traspasa por no poderla atender su dueño, en la calle de los Yerros, número 22.

FINCA EN VENTA. De 8 fanegas. Regadío del Pantano e Iregua, término de San Miguel. Se cede junta o en parcelas. Informan en LA RIOJA.

TRASPASO EN MIRANDA DE EBRO un buen negocio de retales y saldos y anexo a muebles usados. Es el único en la población. No tiene competencia. Lo doy muy barato por ausentarme de la población. Alquiler barato. La casa tiene un contrato grande, buen principial y buena planta baja. Con poquitas pesetas se compra. Acudid calle San Juan, 40, Miranda. Por carta, Ignacio Pereda.

PUPILOS. Se desan dos estables, o sólo a dormir. Razón, calle de San Juan, número 19.

POR TRASLADO DE RESIDENCIA vendo PIANO, MAQUINA bordado y vainica, APARADOR y varios muebles. Muro de la Mata, 11, tercer piso.

SE VENDEN BALCONES Y ANTEPECHOS DE HIERRO
a precios económicos
Razón, San Roque, 20. — Logroño

BOCOYES. Se vende una partida de roble y castaño, usados; y otra partida de **BORDALESAS** usadas; todas en muy buen estado. Informa don Antonio Landaluce, en Haro. No se contesta por carta.

SE ARRIENDA en la plaza de la Constitución, núm. 1, desde el día 15 de octubre, un local pequeño, propio para tienda. Informan en el mismo.

ALMACEN NUEVO O LOCAL para industria, se arrienda o vende en sitio de inmejorables condiciones. Informan en esta Administración.

Automovilistas
Gasolina Shell

La más perfecta y por consiguiente de más rendimiento. Libretas para todos los surtidores Shell de España.
JACOBO GASEDAT
Garage, Vara de Rey, 22. — Logroño.

HUESPEDES. Se desean dos o tres, en buena casa. Razón, en LA RIOJA.

LECHE Y ALMENDRA, COMPRO. Etiquetas de tomate, pimiento y melocotón, vendo. Puente, 3, 3.º Logroño.

UNICO HUESPED en familia, desea habitación. Razón, Mercado, 14, 2.º

GRAN PERRO

para cuidar casa de campo, vende Ciroja. Logroño, carretera de Soria.

MODISTA. Se ofrece para trabajar en su casa y a domicilio. Razón, calle de la Brava, núm. 5, piso primero.

VACA. Se vende una de 5 años, que cumple el 17, y una novilla de 2 meses preñada. Anastasio Grijalba, en Fuenmayor.

SE ARREGLAN máquinas de coser, por antiguas que sean, máquinas de escribir y hacer medias y gramófonos. Piezas e recambio y accesorios. Taller Marqués de San Nicolás, 143. a

Bandajes - Cubiertas - Cámaras
GOODRICH
STOCK DE TODAS LAS MEDIDAS
GARAGE ELIAS.-Logroño

COCHE DE TURISMO
DODGE BROTHERS
Omnibus y Camiones

EXAMINE Y PRUEBE A SU GUSTO este vehículo; pregunte a los dueños de automóviles de esta marca y llegará a comprendnr porqué gozan de fama mundial.

Es práctico, sólido, seguro y equipado con todas las mejoras aportadas hasta hoy en el automovilismo. Debido a la gran producción DODGE 1.300 coches diarios, el costo es sorprendentemente moderado.

EXPOSICION Y VENTA
Ricardo de Damborenea. Vara de Rey, 11 Logroño.

LEÑA DE HAYA

Vendemos leña de haya procedente de recortes de serrería en trozos manuables que no pasan de un metro de largo. Dirigirse a HIJOS DE VICTORIANO ECHAVARRI. OLAZAGUTIA (Navarra).

¡CAZADORES!
Escopetas a toda garantía
Las mejores de producción Nacional. Pídase catálogo al
Fabricante. Joaquín Fernández de Eibar

Automóviles RENAULT
PRIMERA MARCA MUNDIAL
Vea sus Nuevos Modelos 1925
6, 10, 15, 18 y 40 H. P.
Camionetas, Camiones, Omnibus, Regadoras
EXPOSICION
Ricardo de Damborenea. Vara de Rey, 11. Logroño

Compañía Trasatlántica
Vapores Correos Españoles

El vapor «**INFANTA ISABEL DE BORBON**», de 16.000 toneladas, saldrá de BARCELONA el día 4 de Octubre para BUENOS AIRES.

El «**CRISTOBAL COLON**», de 15.000 toneladas, saldrá de BILBAO y SANTANDER el 17 y 19 de octubre, para **Habana, Veracruz y Tampico.**

Salidas mensuales para RIO JANEIRO MONTEVIDEO, BUENOS AIRES, NEW YOK, HABANA, VERACRUZ, TAMPICO, SANTIGO DE CUBA VENEZUELA, COLOMBIA, PERU, CHILE, FILIPINAS, ETC.

Agente único en la provincia: VIUDA DE GUILLERMO MONEO,
MURO DE LA MATA, número 2 Logroño

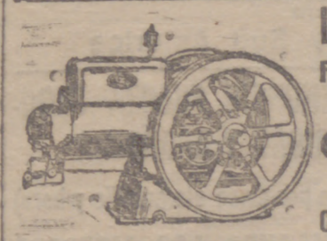

La Metalúrgica Logroñesa
Fundición de hierro y bronce
Construcción, ajuste y mecánica
Casa Elías. Logroño
Talleres: Calle Cabo Noval
Carretera de Laguardia) Teléfono, 244

HERMOSEA LAS ENCIAS la Pasta dentífrica Orive

FORTALECE LA DENTADURA Y BLANQUEA Y

SGCB2021

Curación de las Hernias INTERESA SABER:

Que el reputado y peritísimo ortopedista de Barcelona, con nombre oficialmente registrado, señor Torrent, estará en Logroño, y en el HOTEL PARIS únicamente el sábado, día 10 del actual, y recibirá a todos cuantos herniados quieran hallar con sus notables aparatos un instantáneo alivio y una curación pronta de sus hernias. Estos aparatos, que son el bello ideal de todos los pacientes, porque dan salud y vida, y que no molestan ni hacen bulto, amoldándose al cuerpo como un guante, deben usarlos todos, absolutamente todos cuantos sufran dichas dolencias, hombres mujeres y niños, por ser el remedio verdad y el remedio único eficaz de todos los herniados. Miles de enfermos agradecidos lo pregonan; infinidad de eminencias médicas los prescriben; como muchos son también los médicos que para sus propias hernias, con gran satisfacción los usan.

Especialidad para señoras. Fajas ventrales y demás aparatos modernísimos y de grandes resultados para disminuir los vientres voluminosos, corregir y evitar las hernias umbilicales, los abortos, los descensos abdominales y de la matriz, las relajaciones, eventraciones, etc., etc. Herniados todos, acudid sin pérdida de tiempo y con la más absoluta confianza, al especialista señor Torrent; no dejéis de visitarle, y tened presente que estará en Logroño, y en el HOTEL PARIS, el sábado, día 10 del actual.

NOTAS.—Dicho especialista estará también en Haro, el día 11, en el Hotel Adela; en Vitoria, el día 12, en el Hotel Francia; en Burgos, el día 13, en el Hotel Universal; en Pamplona, el día 14, en el Hotel San Martín, y ión; donde asimismo podrán visitarle cuantas personas lo deseen, desde las nueve de la mañana hasta las dos de la tarde solamente.

TALLERES Y DESPACHO EN BARCELONA: UNION, 13, CASA TORRENT.

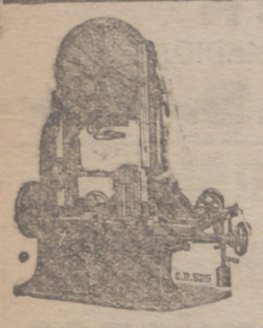

Sierras y Máquinas :-: Herramientas para trabajar la madera

Para talleres de carpintería, ebanistería, construcción de carruajes, vagones, etc. Fabricación de «parquet» todo lo relacionado con la industria de la madera.

Guillet Fils & Compañía

Depósito para España: Fernando IV, núm. 23.-MADRID

Agencia para las provincias de Alava, Burgos y Logroño: HILARIO GARCIA, Cadena y Eleta, 6.—Teléfono 134.— Vitoria.

Pídanse catálogos y presupuestos

Compañías Marítimas Francesas

Compagnie Generale Trasatlantique — C. Sud-Atlantique Y Chargeurs Reunis

LINEA DE BRASIL URUGUAY-ARGENTINA

Salidas fijas y sin transbordo desde el puerto de BILBAO para RIO DE JANEIRO, MONTEVIDEO Y BUENOS AIRES.

Próximas salidas

El día 8 de Octubre, el vapor «HOEDIC».
El día 18 de octubre, el vapor «QUESSANT».
El día 8 de noviembre, el vapor «MALTE».

Admitiendo pasajeros de 1.ª preferente, tercera con camaroto y 3.ª clase.

La clase de PREFERENTE (antigua segunda económica), está situada en el centro del barco; satisface el gusto más exigente siendo todos los camarotes EXTERIORES.

Salidas del puerto de BURDEOS para RIO DE JANEIRO, SANTOS, MONTEVIDEO y BUENOS AIRES, por vapores correos de gran velocidad.

El día 17 de Octubre, el vapor correo «MASSILIA».
El día 14 de noviembre, el vapor correo «LUTETIA».

HABANA Y VERACRUZ — LINEA POSTAL BILBAO, SANTANDER HABANA Y VERACRUZ

El día [illegible] de Octubre, el vapor correo «ESPAGNE».
El día [illegible] noviembre, el vapor correo «CUBA».
El 22 [illegible] el «LAFAYETE». El 22 de noviembre, el «ESPAGNE».

Admitiendo pasajeros de gran lujo, lujo, 1.ª, 2.ª y 2.ª intermedia.

Para informes y billetes de pasajes, dirigirse a los agentes de la Compañía en BILBAO

SEÑORES FELIX IGLESIAS Y COMPAÑIA
Arenal, 6.—Teléfono 9.672.—BILBAO

Agente de Información Autorizado. — Calle del General Zurbano, número 9.

EN LOGROÑO, ALEJANDRO PUEYO ALLO.

Máquina Singer

bobina central, con ala y una gabeta, en muy buen uso, vendo en 225 ptas. Nueva vale hoy 390 pesetas. Calle de la Libertad, 10, segundo, en HARO.

COMPANIA NAVIERA Sota y Aznar, de Bilbao

Línea de Uruguay y Argentina

Modernos y rápidos vapores en condiciones especiales para este tráfico.

SERVICIO MENSUAL Y RAPIDO

Hacia el 18 de octubre, saldrá de Bilbao el vapor de 6.000 toneladas

AIZCARAY-MENDI

En viaje directo para los puertos de MONTEVIDEO y BUENOS AIRES; admitiendo carga sin trasbordo alguno para los mencionados puertos y para ROSARIO DE SANTA FE con conocimiento directo y trasbordo en el puerto de Buenos Aires.

También admite carga para todos los puertos de la República Argentina, Uruguay y Paraguay, con conocimiento directo desde Bilbao y trasbordo en el puerto de Buenos Aires.

AGENTE UNICO EN LA PROVINCIA:

MURO DE LA MATA, num. 2. LOGRONO

Compañía Hamburguesa SUDAMERICANA

Hamburg Sudamerikanische Dampfschiffahrtssa Geehlcsff

Servicio regular de vapores correos alemanes de gran porte, admitiendo carga y pasajeros desde el puerto de BILBAO, directo y sin trasbordos para MONTEVIDEO y BUENOS AIRES.

El día 25 de Octubre de 1925, el vapor rápido «CAP NORTE».
El 15 de Noviembre de 1925, el vapor de lujo «CAP POLONIO».

Estos vapores están dotados de todos las adelantos modernos. Llevan MEDICO, COCINEROS y CAMAREROS ESPAÑOLES. También admiten carga para ROSARIO y puertos de la PATAGONIA.

Para toda clase de informes, dirigirse al representante en BILBAO, EDMUNDO COUTO, Buenos Aires, 19 (bajo). Teléfono 624.—Dirección postal: Apartado 808. — Telegráfica: COUTO.

rápidos entre España y Sud América

OBTENDREIS FUERZA SEGURIDAD Y ECONOMIA

(hasta por cinco cts. caballo y hora)

INSTALANDO LOS MOTORES DE ACEITE PESADO

"PETTER"

con arranque en frio y provistos de los últimos perfeccionamientos

Pedid presupuestos para

Motores Diesel, Semi-Diesel y de gasolina. Bombas de todas clases e instalaciones para riegos con motores de aceite y gasolina a la Sociedad de Maquinaria y Material Neumáticos

PASTOR Y GONZALEZ GARMA

Teléfono 1241. BILBAO Calles, Luchana y Paz.

Representante para Logroño y su provincia:

Aurelio Ormaechea.-Once de Junio, 15.-Logroño

PARTOS

RAFAELA MUSTIENES, profesora del Hospital.— Pensión económica; embarazadas. (Autorizada por la Junta de Sanidad). Cuarto de Baño jardín.—Delicias 4.—Teléfono 1.156 —

Doña Saturnina S. de Orío

COMADRONA

Clínica de Partos. Habitaciones higiénicas. Médico. Comodidad y reserva. Consulta de 11 a 1 y de 3 a 5. Carretera del Cristo, 3, piso segundo, Logroño.

PARTOS

VILLA ENRIQUETA.— Profesora. Edificio de su propiedad. Ayudante del eminente Dr. Cajal. Jardín, miradores, timbres, cocina económica y waterclós. — Economía, discreción y honradez. — Plaza de Rocasolano, 2 (Avenida de Madrid).— Teléfono 20-43 ZARAGOZA.

MAQUINAS DE ESCRIBIR

YOST Y REMINTONG PORTABLE, al contado y a plazos, y usadas de diferentes marcas.
TALLER DE REPARACIONES
CASA YOST, Gran vía, 14, Bilbao
Se desean representantes en Partidos Judiciales.

EN TODAS PARTES HALLARA VD. LA

PIPERAZINA MIDY

CONTRA EL

ACIDO URICO

La más rica en principio activo, siempre imitada, jamás igualada

Ferro-Quina BISLERI

MILANO

Cura primaveral de la sangre. Reconstituyente tónico eficaz, aperitivo e higiénico.

ESANOFELE

Contraveneno del mosquito que propaga la fiebre paludica. Previene el paludismo y lo cura en todas sus formas.

DE VENTA, EN FARMACIAS Y DROGUERIAS

Depósito: JUAN MARTIN. Alcalá, 9.-MADRID

EN UNOS INSTANTES Y CON UN GASTO INSIGNIFICANTE puede Vd. misma, en su propia casa, teñir o reavivar los colores de sus vestidos y otras prendas. Desista de mandarlas a la Tintorería, pues le costará diez veces más y no se lo harán mejor; emplee los

Tintes IBERIA

DE SORPRENDENTES RESULTADOS

38 hermosísimos colores sólidos y de una brillantez extraordinaria

La marca IBERIA es la preferida de los españoles por ser de fabricación nacional. Se vende en todas las Droguerías y demás Establecimientos.

USANDO TINTES EXTRANJEROS EMPOBRECE SU PATRIA

EXIJA EL TUBO "IBERIA"

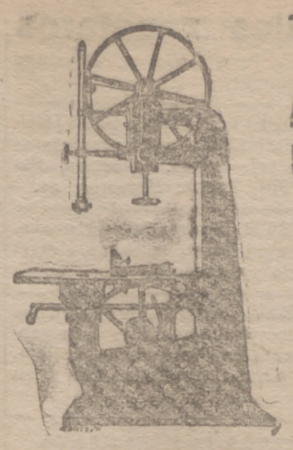

Talleres de Fundición y Construcción de Maquinaria

ARMENTIA, MENDI Y CORRES

Barrio del Prado (Industrial Alavesa)

TELEFONO, 583

VITORIA

Especialidad en maquinaria para trabajar madera. Máquinas sierras de cinta y circulares. Carros para el aserrado de grandes troncos. Cepilladores, Tupís, Tornos Barrenos, Aparatos de soldar sierras de cinta. Mordazas. Máquinas de afilar cuchillas. Accesorios.

Presupuestos gratis a quien los solicite

SE DESEAN CON URGENCIA

agentes para hacer informaciones personales en todas las localidades de España. con preferencia en las aldeas más insignificantes. Se abonarán mil pesetas de comisión por cada información que se lleve a efecto. Trabajo compatible con otras ocupaciones. Se garantiza el pago de las comisiones en la forma que se desee. Reserva y garantía absoluta. No se precisan ni sello para la respuesta. ma

PARA MAS DETALLES DIRIJANSE AL
APARTADO DE CORREOS NUMERO 4.026. — MADRID.

Pavimentos de Cemento Portland con Hierro y Acero ,Patentados

BALDOSAS de gran resistencia para Aceras Paseos públicos, Cuadras, Andenes, Almacenes, etc., etc.

TUBERIA de cemento en clases corrientes y especial para presión se hacen en todos los diámetros, desde 0'10 a un metro de luz.

FABRICAS MONTADAS PARA GRANDES PRODUCCIONES
PRECIOS VENTAJOSOS. — GRANDES EXISTENCIAS.
PEDID SIEMPRE PRECIOS Y CATALOGOS A ESTA CASA

LUIS SALGUEIRO, en OLMEDO (Valladolid), y JUAN LEONARDO MUÑOZ en VALLADOLID.

PAPEL para ENVOLVER

PERIODICOS Y BLANCO

Se vende en "LA RIOJA"

La Máxima Producción

Economía y Garantía

encontrará adquiriendo moderna **"maquinaria de panadería y bombas"** para riegos, trasiego, suministro a las casas, etc., construídas en los

Talleres Mecánicos de

ISIDRO JOVER

Carretera de Villamediana. Logroño

LLODY NORTE ALEMAN BREMEN

Servicio regular de vapores correos

Directamente para LISBOA, RIO JANEIRO, SANTOS, MONTEVIDEO Y BUENOS AIRES, saldrán de VILLAGARCIA y VIGO los magníficos capores correos alemanes de gran porte:

El día 8 de Octubre el vapor «WESER».—Precio, 587'95 pesetas.
El día 22 de Octubre, el vapor «MADRID».—Precio, 587'95 pesetas.
El día 28 de Octubre, el «SIERRA VENTANA».—Precio, 632'95 pesetas.
El día 12 de noviembre, el vapor «WERRA».—Precio, 587'95 pesetas.
El 18 de noviembre, el «SIERRA MORENA».—Precio, 632'95 pesetas.
El día 3 de diciembre, el vapor «KOELN».—Precio, 567'95 pesetas.
El 20 de diciembre, el vapor «SIERRA CORDOBA».—Precio, 632'95 ptas.

Linea de Cuba.—Directamente para la HABANA, saldrá de este puerto el día 23 de Octubre el magnífico vapor correo de gran porte «CREFELD». Precio, 539'50. Admitiendo pasajeros de cámara y tercera clase. Precio del pasaje en cámara, 1.200 pesetas.

Admitiendo pasajeros de cámara y tercera clase. Precio del pasaje de cámara, 1.200 pesetas, y en tercera, 539'50.

Todos los pasajeros de tercera clase tienen a su disposición UN AMPLIO SALON COMEDOR, FUMADOR y SALA DE CONVERSACION.

LAS COMIDAS SON ABUNDANTES Y MUY VARIADAS, SIENDO SERVIDAS A LA MESA POR CAMAREROS UNIFORMADOS.

Para más detalles, informa el Agente general de la Compañía en España:

LUIS G. REBOREDO ISLA

VIGO: GARCIA OLLOQUI, 2. VILLAGARCIA: MARINA, 14.

Holland America Line

Rotterdam

SERVICIO REGULAR DE VAPORES CORREOS DESDE LOS PUERTOS DEL NORTE DE ESPAÑA A LOS DE CUBA-MEXICO

Próximas salidas para La Habana, Veracruz y Tampico:

VAPOR «SPAARDAM»		VAPOR «MAASDAM»	
De Bilbao	el 4 de Octubre	De Bilbao	el 27 de Octubre
De Santander	el 5 de »	De Santander	el 28 de »
De Gijón	el 6 de »	De Gijón	el 29 de »
De Coruña	el 7 de »	De Coruña	el 30 de »
De Vigo	el 8 de »	De Vigo	el 31 de »

PRECIO DEL PASAJE EN TERCERA CLASE

A La Habana, 539'50 pesetas. A Veracruz y Tampico 552'75.

NOTA.—Todos los señores pasajeros de tercera clase son alojados en camarotes de dos, cuatro y seis literas completamente independientes.

Para toda clase de informes dirigirse a los Agentes en
BILBAO: SEÑORES PEREZ ULLIVARRI E HIJOS.
SANTANDER: DON FRANCISCO GARCIA.
GIJON: SEÑORES VIUDA E HIJOS DE ANTONIO LOPEZ DE HARO.
CORUÑA: SEÑORES LOPEZ Y SANCHEZ.
VIGO: SEÑORES JOAQUIN DAVILA Y COMPAÑIA.

SGCB2021