DIARIO NACIONAL - SINDICALISTA
VALLADOLID

Libertad

FUNDADOR - ONESIMO REDONDO - 1931

Miércoles, 27 septiembre 1944-Epoca IV-Año XIV-N.º 1902

Pierlot ha formado Gobierno

Londres, 26.—Pierlot ha formado nuevo Gobierno, según anuncia la Agencia de información belga. El nuevo Ministerio constará de catorce Departamentos y ya están designados todos los ministros, menos dos.—Efe.

OTRA VEZ LOS BULOS

El mes de septiembre ha sido siempre el mes de los bulos. Esto no tiene nada de extraordinario; la gente ha pasado dos meses al aire libre y está ansiosa de demostrar las excelencias de la playa y del monte.

En el mes de septiembre todos vuelven a sus tareas ordinarias: a la oficina, al despacho y al bulo; y vuelven con ese vigor nuevo que proporciona el yodo y el sol, dispuestos a soportar cualquier cataclismo y hasta, ¿por qué no decirlo?, con un acuciante deseo de que suceda algo tremendo para demostrar a los pobres mortales que no han salido de Madrid las ventajas del veraneo. Esto no puede molestar a nadie; es un legítimo orgullo del veraneante; es como quien dice la manera de justificar el dinero gastado. Además, la costumbre ha consagrado el mes de septiembre como el mes de los cambios políticos; parece como si este mes, consciente de la grave responsabilidad que contrae con el veraneante, se ofreciera gustoso a cumplir caballerosamente. Tampoco esto puede molestar a nadie; septiembre cumple así con su deber, como mayo lo cumple haciendo florecer los campos y agosto dorando las espigas y tostando el cutis.

Pero es el caso que a veces septiembre no sabe portarse como le corresponde; la situación política se presenta más firme que nunca, la tranquilidad es absoluta y septiembre viene y pasa sin prometer nada, ni una convulsión siquiera, ni un cambio de Gobierno, ni una mala crisis.

¡Ah! Esto es otra cosa; esto es poner un dique a la obligada expansión de las fuerzas acumuladas; esto es ir en contra de las costumbres clásicas, de los sagrados derechos del zahorí político, de las esperanzas fundadamente depositadas en este mes, que siempre ha sido tan serio cumplidor de su palabra, tan obsequioso y delicado con los que en él han cifrado sus ilusiones. En una palabra, esto es intolerable, y los medios bien informados, los que todo lo saben de muy buena tinta, hacen bien en enfadarse y en redoblar sus esfuerzos. ¿Qué es esto de que septiembre tenga el poco decoro de no cumplir con su deber? ¿Qué es esto de que sean ellos los que vayan a quedar en ridículo? Arreciemos los bulos, digamos que el mes de septiembre está ya desacreditado, que ahora lo nuevo es que las cosas pasen en octubre, que en octubre va a pasar..., y así al oído, que es como impresionan más las cosas: Con un «no se lo diga usted a nadie, por Dios», para mayor garantía de que se lo ha de decir al primero que encuentre, y añadiendo: «Me lo ha dicho el subsecretario de tal Ministerio o el agregado militar de tal Embajada», lo cual, además de sonar muy bien, viste mucho, los profesionales del bulo comienzan la campaña otoñal.

Señores, en lo de otoñal no hay ironía; yo sé que mis pa-

(Pasa a tercera página)

El Frente de Juventudes celebrará diversos actos, que culminarán el Día del Caudillo

Presidirá el ministro secretario general una concentración y hará el ofrecimiento de la juventud española

Madrid, 26.—En los últimos días de este mes, el Frente de Juventudes celebrará distintos actos, que culminarán el 1 de octubre, con motivo del Día del Caudillo. El día 28 llegarán las escuadras ciclistas de las Falanges Juveniles de Franco de todas las provincias, y entrarán por las carreteras de Toledo, Burgos y La Coruña, en cada uno de cuyos accesos serán recibidas por una centuria del distrito madrileño correspondiente. El recibimiento oficial se verificará en la avenida del Generalísimo Franco, con asistencia de las jerarquías y mandos nacionales. Cuatro centurias de cadetes formarán, con guiones y banderas, frente a la Delegación Nacional del Frente de Juventudes, en representación de las Falanges Juveniles de Franco de Madrid. El día 29 habrá representaciones del teatro de títeres y conciertos de rondallas en diferentes lugares de Madrid. La agrupación artística del Frente de Juventudes actuará en las plazas de Oriente, España y Mayor, Manuel Becerra, Salesas, Retiro, jardines del Canal, Recoletos, paseo del Prado y Puente de Toledo. El día 30, se efectuará la visita de las altas jerarquías del Estado y del Movimiento a la Academia Nacional de Mandos e Instructores del Frente de Juventudes "José Antonio". También se verificará la entrada en Madrid de las centurias de los Campamentos nacionales de Mandos "Santa María", "Ordoño II" y "Emperador Carlos". Las unidades ya concentradas en Madrid presenciarán desde la plaza de la Armería el paso de los camaradas, que marcharán con dirección a El Pardo. Las Bandas y rondallas del Frente de Juventudes interpretarán marchas y canciones en los lugares por donde pasen dichas centurias. En el teatro María Guerrero habrá también una función destinada a los pequeños camaradas y sus familiares. El 1 de octubre, Día del Caudillo, las centurias, los Campamentos nacionales de Mandos y las escuadras ciclistas, realizarán la última etapa de su marcha a El Pardo, para patentizar al Caudillo su fidelidad, disciplina y constante afán de servicio, siendo portadores de los mensajes de la juventud española, recogidos a su paso por pueblos, ciudades y aldeas. A continuación, se realizarán los siguientes actos: Las centurias de los Campamentos Nacionales de Mandos montarán y desmontarán sus campamentos volantes, haciendo una breve demostración de las actividades de los mismos; después, habrá ejercicios de utilidad premilitar, por los equipos representativos de las provincias ganadoras en las competiciones regionales, y lanzamiento de aeromodelos por los equipos de las diversas Escuelas provinciales. En la tarde de este día se celebrará una magna concentración en la plaza de la Armería, y en ella el ministro secretario general del Movimiento, camarada José Luis de Arrese, hará el ofrecimiento de la juventud española. Se entregarán acto seguido los despachos a los camaradas de los Campamentos Nacionales de Mandos y, por último, se verificará un desfile. Por la noche, habrá función en el teatro María Guerrero, para las autoridades, jerarquías y mandos nacionales.—Cifra.

Agradecimiento al Caudillo de los subsidiarios de la vejez de Alhama de Murcia

Murcia, 26.—Los doscientos treinta y dos ancianos beneficiarios del Subsidio a la Vejez que hay en el pueblo de Alhama de Murcia, han concebido la idea de demostrar su adhesión y agradecimiento al Caudillo, por la concesión del subsidio, confesando y comulgando el día de la onomástica de Su Excelencia el Jefe del Estado.—Cifra.

EN ZAMORA INAUGURA SUS TAREAS EL CONSEJO DE LA FALANGE PROVINCIAL

Presidió la apertura el gobernador civil y jefe provincial

Zamora, 26.—Bajo la presidencia del jefe provincial y gobernador civil, en su despacho oficial, ha empezado sus tareas el Consejo Provincial de la Falange. El subjefe provincial dió lectura de la labor que va a realizarse, y luego hizo uso de la palabra el jefe provincial para exhortar a todos los delegados asistentes a que pongan el mayor interés y celo en la resolución de las cuestiones que se plantean en pro del mejoramiento de los servicios que a cada uno le han sido encomendados.

El delegado sindical informó después ampliamente sobre la labor realizada por la C. N-S. a través de sus Obras Sindicales, asistenciales y de los restantes servicios. Fueron estudiados los problemas relacionados con las elecciones sindicales, adoptándose diversos acuerdos de inmediata aplicación para conseguir el mayor éxito en las mismas. Se decidió por el jefe provincial la colaboración total de todas las Delegaciones del Movimiento para lograr este propósito. Intervinieron en los debates varios delegados provinciales. Durante la presente semana continuarán celebrándose estas reuniones.—Cifra.

Víctimas del "Clipper" caído en Méjico

Méjico, 26.—Un muerto y diez heridos han sido hallados en el «Clipper» de La Habana, que se estrelló contra el suelo en Atalacotalpán, veinticinco kilómetros al sur de Veracruz, y estuvo perdido durante varios días.

El presidente electo de Cuba, Grau San Martín, que debía haber tomado este avión, suspendió su viaje a última hora por causa del mal tiempo.—Efe.

Declaraciones de Churchill sobre la conferencia de Dumbarton Oaks

Se estudian acuerdos de las potencias para mantener la seguridad y la paz

Londres, 26.—Churchill ha hecho unas declaraciones en la Cámara de los Comunes sobre los trabajos de la Conferencia de Dumbarton Oaks. Dijo que el Gobierno de S. M. quería llegar a un acuerdo con los Gobiernos de Estados Unidos, Rusia y China sobre una serie de proposiciones encaminadas al establecimiento de una organización que mantenga la seguridad y la paz y promueva la colaboración social y económica entre las naciones amantes de la paz. «Los primeros pasos en ese sentido se dan en la Conferencia que actualmente celebran en Dumbarton Oaks los delegados de los cuatro Gobiernos interesados, ninguno de los cuales se ha comprometido en nada todavía. Las conversaciones se celebran en torno estrictamente oficial.

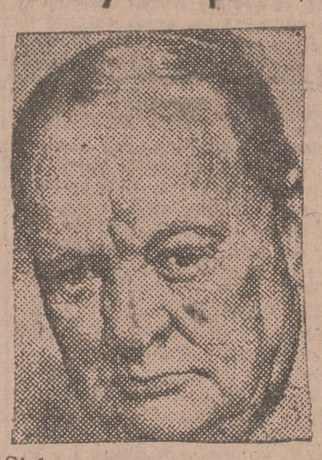

Si logramos, como espero, establecer esa serie de proposiciones, las comunicaremos inmediatamente a los Gobiernos de las demás naciones unidas para que puedan ser discutidas en una conferencia general.»—Efe.

LOS BRASILEÑOS PERMANECERAN CON SUS ALIADOS HASTA LA VICTORIA

Roma, 26.—El general de División, Dutra, ministro de la Guerra del Brasil, declaró que más fuerzas brasileñas se unirán a las de las Naciones Unidas que luchan en Europa y que «permanecerán junto a los aliados hasta la victoria final», según un corresponsal de la Prensa combinada americana.

Agrega dicho corresponsal que el general Dutra llegó a Roma el día 24, en viaje de inspección de las fuerzas brasileñas. «La decisión del Brasil —dijo el general—de enviar sus fuerzas al campo de batalla es el más importante de una serie de acuerdos adoptados por mi Gobierno como potencia de guerra, que ha sido tomada por el Brasil con lealtad y sinceridad como miembro de las Naciones Unidas.»—Efe.

Heitaro Kimura, jefe de las fuerzas de Birmania

Tokio, 26.—El teniente general Heitaro Kimura ha sido nombrado comandante jefe de las fuerzas japonesas en Birmania, en sustitución del general Chozo Kauba. Kimura fué en 1940 jefe del Estado Mayor del Ejército de Cantón, después de mandar un Ejército en el frente chino.—Efe.

Tokio, 26.—Los japoneses que luchan en la isla de Pilliu han recibido importantes refuerzos. En el interior de la isla se lucha denodadamente.—Efe.

Se habla en Méjico de un posible regreso del exrey Carol a Rumania

Nueva York, 26.—Se habla en Méjico del posible regreso del ex-rey Carol a Rumania, como consecuencia de ciertas conversaciones que celebran actualmente en la capital mejicana el embajador ruso, Oumansky y Carol, según informan los círculos diplomáticos mejicanos.—Efe.

Las excavaciones arqueológicas de Murcia producirán sensación en el mundo científico

Se ha interesado grandemente por estos trabajos el ministro de Educación

Murcia, 26.—Las excavaciones arqueológicas que han dado como resultado el descubrimiento del poblado algárico de La Bastida, en Totana, van a producir sensación tanto en las esferas científicas de nuestra Patria como en las del extranjero. La labor que se realiza no ha sido aún terminada, sino que las conclusiones deducidas de lo hasta ahora descubierto señala la gran importancia arqueológica de las mismas. Ha sido ahora desmontada una gran cantidad de tierra y se ofrece una ancha visión de muros de piedra que acusa la salida de las viviendas recientemente descubiertas en el poblado. Hay en ellas restos de barro de la techumbre con huellas de cañizos o armaduras de troncos. El presidente de la Diputación ha visiado estas excavaciones, siéndole mostrados por el comisario director de las mismas los hallazgos últimamente obtenidos. consistenes en collares de conchas marinas y de cuentas de madera, hachas de bronce y otras armas, anillos de plata y otros en espiral, así como cerámica, joyas, etc., etc. También asistió a esta visita el comisario de Excavaciones de Almería, gran conocedor de estas materias por sus notables trabajos. El ministro de Educación Nacional se ha interesado de manera extraordinaria por estos hallazgos en el poblado algárico y ha ordenado al alcalde de Totana el cuidado conveniente para la conservación de lo hallado, dada su inmensa importancia.—Cifra.

BODAS DE PLATA DE LA CAMARA ZAMORANA DEL COMERCIO E INDUSTRIA

Zamora, 26.—El día 12 de octubre cumple sus bodas de plata la Cámara Oficial de Comercio e Industria. La Junta Directiva de esta entidad se ha reunido y ha acordado celebrar con tal motivo diversos actos religiosos y profanos. También acordó sumarse a los actos que organizarán las autoridades con motivo de la entrada en Zamora del nuevo Prelado, doctor Font Andreu, cuyo acontecimiento se verificará en el mes próximo.—Cifra.

¡PRODUCTOR!

Tú puedes colaborar en la mejora de tu propia vida de trabajo. En las elecciones sindicales deberás elegir a los que van a ser representantes tuyos en los problemas de tu oficio.

Llegaron a León las centurias del campamento "Ordoño II"

HAN HECHO A PIE EL CAMINO DESDE RIAÑO

León, 26.—Han llegado las ocho centurias de las Falanges Juveniles de Franco, que vienen a pie desde el Campamento Nacional "Ordoño II", instalado en Riaño. Poco antes del mediodía entraban en el arco de triunfo levantado en las afueras de la ciudad. Fueron recibidos por el gobernador civil y jefe provincial del Movimiento, camarada Martínez Cattaneo, que al mismo tiempo es delegado provincial del Frente de Juventudes, el gobernador militar, señor Vierna, secretario nacional del Frente de Juventudes, camarada Viñeta, jefe central de la sección de rurales, camarada Martín, coronel director de la Academia del Aire y jefe del aeródromo, presidente de la Diputación y otras autoridades y jerarquías. El alcalde de la ciudad y una centuria de cadetes del Frente de Juventudes dieron la bienvenida a los camaradas del Campamento, y seguidamente el gobernador militar y el gobernador civil y jefe porvincial revistaron a los camaradas de las centurias formadas. Las autoridades y jerarquías se dirigieron a las tribunas instaladas en la avenida del General Sanjurjo, en la que se hallaban los niños de todas las Escuelas formados con sus maestros para presenciar el desfile de los camaradas del Campamento. El desfile lo efectuaron los jóvenes camaradas entonando canciones de marcha y la población les ovacionó por la perfección de sus evoluciones. En el atrio de la Catedral, el Padre Indalecio, capellán del Campamento, rezó un Padrenuestro por los caídos, por España, por el Caudillo y por la Falange. El camarada Viñeta dió los gritos de ritual. Los gobernadores militar y civil depositaron una corona de flores ante la Cruz de los Caídos. Seguidamente, los camaradas de las Falanges Juveniles de Franco se dirigieron a la Plaza Mayor, donde esperaron, formados, al jefe provincial del Movimiento, a cuya llegada agitaron todos a una sus boinas al aire, dando unánimemente los gritos de ¡Franco, Franco, Franco! El camarada Martínez Cattaneo les dió la última lección de formación política. Inmediatamente se formó el campamento.—Cifra.

FIESTAS DEL SEGUNDO CENTENARIO DE LA PATRONA DE ALGAR (MURCIA)

Murcia, 26.—En el pueblo de Algar se va a conmemorar con solemnes fiestas religiosas el segundo centenario de la proclamación como Patrona de dicho pueblo de la Virgen de los Llanos. Por suscripción popular va a serle ofrendada a la sagrada imagen una valiosa corona.—Cifra.

Por el Ministerio de Trabajo se concede permiso a los cadetes de las Falanges Juveniles de Franco para asistir a la concentración nacional

El Ministerio de Trabajo ha dictado una disposición por la que se ordena a las Empresas que concedan permiso a los cadetes de las Falanges Juveniles de Franco para que puedan asistir con sus unidades del Frente de Juventudes a la gran concentración nacional que se celebrará en Madrid con motivo del «Día del Caudillo».

PROGRESOS AL ESTE DE EINDHOVEN-NIMEGA

Operaciones locales en el sector de Aquisgrán

Ataque general contra Calais

Cuartel General del Cuerpo expedicionario aliado, 26.—El parte oficial del día de hoy dice:

«Tropas aliadas han efectuado buenos progresos al este del saliente de Eindhoven-Nimega. Hemos conquistado Helmond y Deurne y los aliados han avanzado varias millas hacia el Norte. En el sector de Schizndel hemos rechazado varios ataques enemigos contra nuestra ruta de abastecimientos. Al oeste de Turnhout nuestras tropas han conseguido establecer una cabeza de puente sobre el canal Amberes-Turnhout.

Desde el norte de Aquisgrán hasta el valle del Meurthe no se señalan cambios de importancia. En la mitad septentrional de este sector se registran fuego de artillería y actividad patrullera enemiga esporádicos. Al este de Aquisgrán nuestras patrullas han tropezado con mucha resistencia enemiga.

En el valle del Mosela nuestras tropas han efectuado ligeros avances al noreste de Nancy. Al sudeste de Luneville nuestras fuerzas han avanzado en el sector de Benamenil. En el sector de Epinal nuestras tropas han avanzado varios kilómetros al este del Mosela. Hemos conquistado el pueblo de Jeuxey y completado la ocupación de Epinal. Al oeste de Belfort nuestras formaciones acorazadas y de infantería han avanzado varios kilómetros frente a una encarnizada resistencia.

Emplazamientos artilleros y reductos alemanes en el sector de Arnhem fueron atacados por bombarderos medios y ligeros. El transporte rutero y ferroviario en el Ruhr fué ametrallado y cañoneado por nuestros cazas. Los bombarderos pesados aliados atacaron durante más de una hora las posiciones fortificadas de Calais, sobre las cuales arrojaron más de 1.000 toneladas de explosivos».—Efe.

COMUNICADO ALEMAN

Gran Cuartel General del Führer, 26.—El Alto Mando de las fuerzas armadas alemanas comunica:

«En nuestra cabeza de puente en Holanda occidental y en el sector de Amberes, fueron rechazados varios ataques enemigos y reducida en un contraataque una irrupción en nuestras líneas. En Holanda central, sobre todo en la región de Eindhoven, continúan los violentos combates. Mientras que los ataques enemigos fracasaron al sudoeste de Vechel, el adversario ha podido avanzar algunos kilómetros al este y al sudeste de Helmond. Fué rechazado en un contraataque un intento aliado para liberar a los restos de la primera división aerotransportada inglesa cercados al oeste de Arnhem. El adversario sufrió pérdidas elevadas.

A pesar de las difíciles condiciones atmosféricas, nuestras formaciones de caza atacaron al sudeste de Arnhem los movimientos de las tropas enemigas, las posiciones de infantería y el tráfico de abastecimiento. El enemigo tuvo sensibles pérdidas y ha perdido 23 aviones en combates aéreos.

Al sudeste de Aquisgrán sólo hubo operaciones locales, en las que varios ataques enemigos han sido rechazados; un grupo de combate norteamericano quedó cercado. Fueron rechazados a ambos lados de Luneville los ataques de importantes fuerzas blindadas enemigas. Numerosas formaciones del séptimo ejército norteamericano han reanudado su ofensiva de gran estilo ante Epinal y Remiremont. En el Mosela, el adversario pudo ampliar algo su cabeza de puente a orillas de este río; es tenaz la resistencia de nuestras tropas. Continúan los encarnizados combates.

Después de intensa preparación de artillería, el enemigo desencadenó ayer el ataque general contra Calais. En duros combates fué rechazado, salvo en algunos sectores, donde logró irrumpir en la parte occidental de este frente. En las demás bases de la Mancha y del Atlántico sólo se registró actividad artillera y de nuestros grupos de choque.

El fuego de hostigamiento contra Londres continuó durante la noche pasada».—Efe.

(Pasa a tercera página)

Próximos discursos de Ribbentrop, Shigemitsu y Mussolini

Berlín, 26.—Con motivo del aniversario de la firma del Pacto Tripartito, se anuncian discursos de Ribbentrop, Shigemitsu y Mussolini, según se anuncia oficiosamente.—Efe.

SGCB2021

COMISARIA GENERAL de Abastecimientos y Transportes

Delegación Provincial de Valladolid

Suministro a la capital

Racionamiento de artículos correspondientes a las semanas números 67 y 68 de la cartilla individual de racionamiento, que comprende los días 1 al 15 del próximo mes de octubre, ambos inclusive.

El racionamiento de artículos correspondiente a las semanas indicadas será, para las cartillas inscritas en tiendas, economatos no preferentes y cooperativas, el que a continuación se detalla:

ADULTOS

ACEITE.—Medio litro por persona, contra el corte de la tira completa de cupones II, de las semanas 67 y 68, al precio de 2,30 pesetas ración.

AZUCAR.—Doscientos gramos por persona, contra el corte de la tira completa de cupones V, de las semanas 67 y 68, al precio de 0,70 pesetas ración.

ARROZ.—Doscientos gramos por persona, al precio de 0,60 pesetas ración.

GARBANZOS.—Doscientos cincuenta gramos por persona, al precio de 0,65 pesetas ración..

LENTEJAS.—Doscientos cincuenta gramos por persona, al precio de 0,65 pesetas ración.

La entrega de estos tres artículos se justificará contra el corte de la tira completa de cupones III, de las semanas 67 y 68.

CAFE.—Cincuenta gramos por persona, contra el corte de cupón n.º 131 de «Varios», al precio de 1,15 pesetas ración.

PATATAS.—Cinco kilogramos por persona, contra el corte de la tira completa de cupones IV, de las semanas 67 y 68, al precio de 4,50 pesetas ración.

El impuesto de consumo de lujo del café será a cargo del público.

INFANTILES

ACEITE.—Medio litro por persona, contra el corte de la tira completa de cupones II, de las semanas 67 y 68, al precio de 2,30 pesetas ración.

AZUCAR.—Quinientos gramos por persona, contra el corte de la tira completa de cupones V, de las semanas 67 y 68, al precio de 1,70 pesetas ración.

ARROZ.—Doscientos gramos por persona, al precio de 0,60 pesetas ración.

GARBANZOS.—Doscientos cincuenta gramos por persona, al precio de 0,65 pesetas ración..

LENTEJAS.—Doscientos cincuenta gramos por persona, al precio de 0,65 pesetas ración.

La entrega de estos tres artículos se justificará contra el corte de la tira completa de cupones III, de las semanas 67 y 68.

JABON.—Doscientos gramos por persona, contra el corte del cupón n.º 131 de «Varios», al precio de 0,75 pesetas ración.

HARINA.—Kilo y medio por persona, contra el corte de la tira completa de cupones I, de las semanas 67 y 68, al precio de 2,85 pesetas ración. Exclusivamente para las cartillas infantiles que hayan sido inscritas para el suministro de este artículo en tiendas de ultramarinos.

PATATAS.—Cinco kilogramos por persona, contra el corte de la tira completa de cupones IV, de las semanas 67 y 68, al precio de 4,50 pesetas ración.

LECHE CONDENSADA.—Tres botes por persona, para todos aquellos que se encuentren inscritos expresamente para suministro de este producto en el Censo de Lactantes, contra el corte de cupones IV y V, conjuntamente, de las semanas 67 y 68, al precio de 10,75 pesetas ración.

En relación con el suministro de azúcar y leche condensada a la población infantil, se aclara que los titulares de cartillas que las tengan inscritas para azúcar no podrán retirar la leche condensada, y viceversa, los que las inscribieron para leche condensada no podrán recoger azúcar.

El mencionado racionamiento podrá ser retirado desde el día 1 al 11 del próximo octubre.

Los industriales detallistas recogerán las autorizaciones en esta Delegación Provincial el sábado, día 30, de las 17 a las 20 horas, debiendo retirar todos los artículos de almacén o fábrica antes del día 4 del próximo octubre.

Los titulares de cartillas o cuadernos de suministros colectivos los presentarán para su diligenciación en estas oficinas los días 2 y 3.

La liquidación de este suministro se presentará en la forma anunciada en racionamientos anteriores: el día 14, los comercios 1 al 150, y el día 15, del 151 al final.

Los titulares de cartillas de racionamiento que se consideren perjudicados en la percepción del suministro reseñado, tanto en precio como en cuantía o calidad de los artículos, efectuarán la reclamación en la Fiscalía Provincial de Tasas o en los Servicios de Inspección de este Organismo.

NOTA IMPORTANTE

El día 4 de octubre caduca el plazo concedido a los cabezas de familia habitantes en esta capital para la presentación en los establecimientos de ultramarinos y economatos no preferentes de las hojas de Censo Familiar, no pudiendo retirar el racionamiento anunciado y posteriores aquellas personas que no hubieran cumplido el anterior requisito señalado, quedando asimismo advertidas de que no recibirán la Tarjeta de Abastecimiento, hallándose por consiguiente desprovistos del documento único exigible para retirar artículos a partir de 1.º de enero próximo.

El día 5 de octubre presentarán las hojas recogidas, en esta Delegación Provincial, los establecimientos de ultramarinos cuyo número de registro se halla comprendido del 1 al 100.

El día 6 de octubre, los establecimientos de ultramarinos números 101 al final.

El día 7, economatos no preferentes y colectividades en general.

El retraso en la presentación por parte de los establecimientos indicados y en las fechas señaladas, dará lugar a la correspondiente sanción.

Valladolid, a 27 de septiembre de 1944.—El gobernador civil-delegado provincial, **Tomás Romojaro.**

Regimiento de Artillería Divisionaria, núm. 26

El día 7 de octubre próximo, a las once horas, en el Cuartel que ocupa este Regimiento, se procederá a la venta, en pública subasta, de seis caballos y tres mulos de desecho que tiene el mismo.

Será de cuenta de los adjudicatarios el importe de este anuncio.

Valladolid, 25 de septiembre de 1944.—El comandante mayor, NICASIO GONZALO.

Valladolid

PERFIL DE LA CIUDAD

Los estudiantes

En estos días la población estudiantil aumenta; sobre todo se ve este aumento en la clase de estudiantes que ahora empiezan su carrera. Los apuros son mayores y en la Universidad abundan esas clásicas caras asustadas que, cinco minutos antes de comenzar el Tribunal a examinar, cambian constantemente de mil colores. ¡Qué apuros se pasan, señores, cuando se acercan los exámenes y sólo se ha leído la cuarta parte de una asignatura! Y después, a la salida de la clase, la pregunta ya tan vulgar de los compañeros: ¿Qué tal has estado? ¿Has tenido suerte?

Objeciones diarias y, por último, el fatídico suspenso, que se refleja en esa raya curva o en la "papeleta" en blanco.

"¡Malditos exámenes!", dicen los estudiantes, y no piensan, durante un curso entero, que el tiempo pasa y, año tras año, hasta la terminación de su carrera, siempre tienen que pasar por ese tribunal.

Petición de mano

Ha sido pedida la mano de la señorita María Alicia Benito de la Campa, hija de los señores de Benito, para don Jesús Valentín.

La petición fué hecha por doña Paula Méndez, viuda de Valentín, y don Luis Valentín, madre y hermano del novio, respectivamente.

Entre los novios se han cruzado los regalos de costumbre. La boda se celebrará en breve.

FRENTE DE JUVENTUDES

CONCENTRACION NACIONAL

Todos los camaradas que forman parte de la expedición que en representación de Valladolid acudirá a la Concentración Nacional del Frente de Juventudes, deberán presentarse mañana, jueves, a las nueve menos cuarto de la mañana, en el Cuartel de Juventudes.

La presentación la harán perfecamente uniformados y equipados, dispuestos para emprender el viaje.

"Día del Sello"

Se pone en conocimiento del público en general, que con motivo de celebrarse el día 12 de octubre próximo el «Día del Sello» (B. O. del Estado de 15 del corriente), se admitirán suscripciones en esta Administración Principal de Correos (Intervención de los Servicios Bancarios), durante las horas de diez a doce, hasta el día 30, inclusive, del mes actual. — El administrador principal.

Conferencia moral-litúrgica para el clero

Mañana, jueves, 28, a las seis de la tarde, tendrá lugar en la sala de Juntas de San Felipe Neri la conferencia moral-litúrgica para el Clero.

Delegación Provincial de la Vicesecretaría de Educación Popular

Emisión extraordinaria

Hoy, con motivo del octavo aniversario de la liberación del Alcázar de Toledo, esta Delegación ha organizado una emisión extraordinaria de sobremesa y noche por las Emisoras E. A. J.-47 y F. E. T. número 1 (Radio Falange).

Junta Provincial de Carburantes Líquidos de Valladolid

NORMAS Y ENTREGAS DE CUPOS PARA OCTUBRE

Según lo dispuesto por la Circular número 66 de la Comisaría, los cupos para el próximo mes de octubre son iguales a los del presente mes para todas series de tarjetas, excepto camiones de gas-oil, que percibirán 400 litros por vehículo, y la serie J (usos agrícolas), que recibirá el 75 por 100 en gasolina y el 50 por 100 en gas-oil. En la citada Circular no se concede a la Junta cantidad alguna de gasolina para distribuir en octubre por hojas de ruta a los camiones, por lo que no percibirán más que el cupo fijo, en tanto no disponga otra cosa la Comisaría.

Cupos para motores de reserva. En el próximo mes de octubre se concederán cupos extraordinarios para los mismos, debiendo los usuarios solicitarlos como en el mes anterior y con las mismas normas presentar las solicitudes en la Delegación de Industria antes de fin de mes.

Entregas de cupos.—Se recuerda a todas las Juntas y a los Servicios de Campsa-Restricción la prohibición de autorización y entrega de cupos correspondientes a cualquier clase de tarjeta después del día 20 de cada mes, lo que se pone en conocimiento de todos los usuarios para que puedan retirar sus cupos en las fechas correspondientes, que se hacen públicas en Prensa y radio en la última semana de cada mes, ya que por ningún concepto se les entregará los cupos después de la fecha indicada, y a los poseedores de tarjetas A se les seguirá sancionando si no retiran el cupo correspondiente, salvo que oportunamente comuniquen a Comisaría su decisión de ser baja, por tres meses como mínimo, en la tarjeta correspondiente. Las tarjetas de aprovisionamiento extendidas después del 20 de cada mes no podrán retirar su cupo hasta el siguiente, de acuerdo con lo dispuesto anteriormente.

DIAS DE ENTREGA DE VALES

Serie E y serie H.—Días 27 y 28 de septiembre y 6 de octubre.

Serie G (camiones).—Días 29 y 30 de septiembre y 7 de octubre.

Serie A (turismos).—Días 2, 3 y 9 de octubre.

Serie I (industrial).—Días 4 y 10.

Serie J (agrícola).—Días 5 y 11.

No se despachará ninguna tarjeta en día distinto al señalado. Las que no puedan presentarse en dichos días se despacharán, indistintamente y sin interrupción, desde el día 13 hasta el 20 inclusive, sin pérdida alguna de cupo. Las presentadas después del 20 perderán el cupo completo, según la anterior disposición de la Comisaría.

Valladolid, 26 de septiembre de 1944.—El secretario.

Gremios, Cofradías, Hermandades, Sindicatos de Empresa, Juntas de Jurados, etc., estarán regidos por quienes en las elecciones sindicales obtengan la confianza de sus electores.

TOMBOLA MONUMENTAL

Como estaba anunciado, se sortearon anoche los números que no aparecieron, quedando únicamente por aparecer el correspondiente a la máquina de coser, que es el número 8.040. Si esta noche, a la una, no se presenta el agraciado a recogerla, se sorteará nuevamente hasta que sea favorecido uno de los presentes.

DE LA VIDA SOBRENATURAL

MIERCOLES 27

San Cosme y San Damián, mártires

Misa propia, color encarnado. Segunda oración "A cunctis", tercera "pro Papa" y cuarta "pro pace".

CUARENTA HORAS

Hoy en la capilla del Orfanato Provincial.

EXPOSICION DEL SANTISIMO

En Santiago.—De seis y media a ocho y media; a las ocho, estación, rosario, ejercicio y reserva.

Reparadoras.—A las ocho de la mañana, exposición de S. D. M. Por la tarde, a las seis, ejercicio y reserva.

Esclavas.—Exposición de S. D. M. desde las ocho de la mañana hasta las seis y media de la tarde.

SANTUARIO NACIONAL

Todos los días, misas desde las siete a las diez, cada media hora; además, diariamente, a las once y doce. Por la tarde, a las cinco y media, exposición de S. D. M. hasta las ocho, en que se reza el rosario, oración por la paz, meditación, plática y reserva.

SAN MIGUEL

Séptimo día del solemne novenario en honor del titular de esta iglesia. A las ocho de la tarde, exposición solemne, estación, rosario, novena y bendición.

El día 29, por la mañana, misas rezadas; a las diez y media, misa solemne, quedando expuesto el Santísimo Sacramento. Por la tarde, a las siete, estación, rosario, sermón y reserva solemne.

PP. DOMINICOS (San Pablo)

Solemne novenario a la Virgen del Rosario. Día quinto.

Todos los días de la novena, a las siete y media de la mañana, Rosario de la Aurora por la Plaza de San Pablo, misa, rosario, novena y Salve cantada. A las nueve, misa, rosario y novena.

Por la tarde, a las ocho, exposición de S. D. M., estación, rosario con cánticos, novena, sermón, reserva y Salve cantada.

Orador de la novena: R. P. Jesús Plá, O. P., del convento de Valencia.

PP. CARMELITAS (San Benito)

Solemne novenario en honor de Santa Teresita del Niño Jesús. Día tercero.

Todos los días, misa de comunión a las ocho y media. Por la tarde, a las ocho, exposición, rosario y sermón que predicará el R. P. Ludovico de la Virgen del Carmen, C. D. Superior de Toledo.

PP. FRANCISCANOS (Sagrada Familia)

Segundo día de la solemne novena en honor de San Francisco de Asís.

Por la mañana, misas a las siete y media y ocho (con novena), nueve y nueve y media.

Por la tarde, a las siete y media, exposición de S. D. M., corona franciscana, ejercicio de la novena y sermón, que predicará el R. P. Serafín Abaltúa, franciscano.

El día 4 de octubre, festividad de San Francisco, por la mañana a las ocho, misa de comunión general para los HH. Terciarios y demás fieles. A las once, misa solemne cantada. Por la tarde, la función será a las siete, celebrándose después del sermón la ceremonia del Tránsito de San Francisco.

CASA DE BENEFICENCIA

La Asociación de la Medalla Milagrosa honrará a la Santísima Virgen hoy, día 27, en su capilla de la Casa de Beneficencia, con siguientes cultos:

A las ocho de la mañana, misa de comunión. Por la tarde, a las siete, el ejercicio mensual con exposición de S. D. M. y sermón por el M. I. S. don Fernando Quiroga, canónigo Lectoral de la S. I. M.

PP. CAPUCHINOS

Ha dado principio con la acostumbrada solemnidad la novena al Serífico Padre San Francisco de Asís.

Por la mañana, a las ocho, misa de comunión general con cánticos. Por la tarde, a las ocho, exposición, rosario, novena y sermón que predica el R. P. Isidro de Sahagún, de esta residencia.

ADORACION NOCTURNA

Los adoradores activos de la sección de Valladolid que deseen asistir a la solemne vigilia de las Bodas de Plata de la sección de Nava del Rey, el próximo sábado, día 30, deberán pasar hoy o mañana por la Tesorería de la Sección (Queipo de Llano, 17), para recibir detalles e instrucciones.

JUEVES 28

San Wenceslao, mártir

Misa "in virtute", color encarnado. Segunda oración "A cunctis", tercera "pro Papa" y cuarta "pro pace".

GOMAS - AMIANTOS
CORREAS - EMPAQUETADURAS
MATERIAL COMPLETO PARA BODEGAS
SUMINISTROS - AGRO - INDUSTRIALES
Comercial GONZALEZ PINEDO Regalado, 6.—Teléfono 1701
Pedad. Núñez

†

EL SEÑOR

Don Alejandro Sáez de Certaza y Garayalde

JEFE DE CULTIVO DE LA AZUCARERA DE ARANDA DE DUERO

Falleció en la misma el día 25 de septiembre de 1944

Después de recibir los Santos Sacramentos y la Bendición de Su Santidad

— D. E. P. —

La Compañía Industrial Azucarera; su esposa, doña María Terriesse Marco; hijos, Alejandro y María del Carmen; padres políticos, don Antonio Terriesse y doña Josefa Marco; tío, don Isidro Garayalde; hermanos, hermanos políticos, primos y demás familia,

Participan a sus amistades tan sensible pérdida y ruegan una oración por el eterno descanso de su alma.

BODA

A las once de la mañana del pasado lunes se celebró el enlace matrimonial de la bella y distinguida señorita María González Mantecón con el médico de la Fiscalía Provincial de la Vivienda don Mariano Alvarez Coca.

Bendijo la unión don José María Arévalo, y apadrinaron a los contrayentes don Juan Mantecón y doña Juana Coca.

Firmaron el acta como testigos el R. P. Luis Fernández, S. J.; don Sebastián Herrador, catedrático de Patología Médica de la Facultad de Medicina, por parte del novio; y don Román Quince, don Juan Velasco y don Joaquín Salgado, por parte de la novia.

La boda se celebró en la mayor intimidad por riguroso luto de la novia.

Los novios salieron en viaje de luna de miel para Madrid, Zaragoza, Barcelona, San Sebastián y otras capitales españolas.

A las numerosas felicitaciones recibidas por los nuevos señores de Alvarez Coca unimos la nuestra, deseándoles una eterna luna de miel.

Cupón de los Ciegos

Premiado ayer con 25 pesetas:

Número 004

Premiados con 2,50 pesetas, todos los terminados en 4.

CARTELERA

Calderón.—A las 8 y a las 11, "El jugador de su vida", estreno.

Capitol.—Continua desde las 5. "Al son de la marimba", en español, y "Noches de fuego", en español.

Carrión.—A las 8 y 11, Complemento y «Otra reunión de acusados». (Ultimo día.)

Coca.—A las 8 y 11, «María Walewska», en español.

Cinema Goya.—A las 8 y 11, «San Francisco».

Lafuente.—Desde las 8, No-Do, «La madre guapa» y «La reina mora», españolas.

Lope de Vega.—A las 8 y a las 11 «El señor Adrián el primo» o «Qué malo es ser bueno».

Pradera.—A las 8 y 11, No-Do y «El libro de la selva», en español.

Roxy.—Desde las 5,30, «El clavo» y No-Do.

Zorrilla.—Continua desde las 8. "Un yanqui en Oxford", en español.

SACOS VACIOS NUEVOS
Sacas esparto 100 por 170 centímetros para paja y lana, desde 8,50 pesetas una
FABRICA: CARRETERA DE RENEDO
INDUSTRIAS TEXTILES DE YUTE, S. A.
TELEFONO 1659 VALLADOLID
Pedad. Anuncio

CARTELERA DE ESPECTACULOS

Teatro Calderón de la Barca

ULTIMOS DIAS DE ACTUACION de la gran compañía de comedia TINA GASCO y FERNANDO GRANADA

HOY ESTRENO HOY

de la comedia original de don Joaquín Calvo Sotelo.

"EL JUGADOR DE SU VIDA"

Colosal interpretación de TINA GASCO y FERNANDO GRANADA

"EL JUGADOR DE SU VIDA"

¡Un éxito formidable!

HOY ESTRENO HOY

Mañana, despedida de la compañía, con la gran creación "CUANDO LLEGUE LA NOCHE", de don Joaquín Calvo Sotelo.

Viernes, inauguración de la temporada cinematográfica de GRANDES ESTRENOS con la maravillosa creación de CHARLES BOYER y MARGARET SULLAVAN

"SU VIDA INTIMA"

Emocionante superproducción Universal, en español.

"SU VIDA INTIMA"

LOPE DE VEGA

Compañía de Comedia Cómica CASIMIRO ORTAS. Presentación de la Compañía con la graciosa comedia en tres actos, de Carlos Arniches, «EL SEÑOR ADRIAN EL PRIMO» o «Qué malo es ser bueno». Una de las más geniales creaciones de CASIMIRO ORTAS. Tarde, a las 8; noche, a las 11.

TEATRO PRADERA

Sigue en SEGUNDA SEMANA DE EXITO TRIUNFAL la grandiosa superproducción americana, en español, «EL LIBRO DE LA SELVA» la última maravilla de la cinematografía EN TECNICOLOR. «EL LIBRO DE LA SELVA» Hoy Hoy Hoy Hoy

CINEMA COCA

HOY Y MAÑANA últimos días de la colosal película METRO GOLDWYN, hablada en español,

«MARIA WALEWSKA»

por GRETA GARBO y CHARLES BOYER.

GRAN EXITO

Seguidamente la graciosísima comedia Metro, en español, «MI MARIDO ESTÁ LOCO» por William Powell y Myrna Loy.

CINEMA ROXY

Continúa el EXITO, como en el día de su estreno, de la maravillosa superproducción nacional

«EL CLAVO» «EL CLAVO»

primer premio del Sindicato Nacional 1944.

«EL CLAVO» «EL CLAVO»

ULTIMOS DIAS EN VALLADOLID.

MUY PRONTO, UN GRAN ACONTECMIENTO. La comedia más deliciosa, graciosa y divertida del año:

«UNIDOS POR LA FUERZA»

una interpretación deslumbrante de GINGERS ROGERS y RONALD COLMAN

TEATRO CARRION

Hoy, último día, HOY «OTRA REUNION DE ACUSADOS», por MYRNA LOY y WILLIAM POWELL.

UN ACONTECIMIENTO GRANDIOSO

SUBLIME SENSACIONAL

MAÑANA MAÑANA

ESTRENO

de la mejor superproducción que presenta METRO G. MAYER en la actual temporada:

«UN ROSTRO DE MUJER»

con un argumento original, dirigido por GEORGE CUKOR e interpretado por un excelente reparto de «estrellas»: JOAN CRAWFORD y MELWYN DOUGLAS.

«UN ROSTRO DE MUJER»

un drama absorbente que se aparta de cuanto se ha visto hasta ahora.

TEATRO ZORRILLA

HOY, CONTINUA DESDE LAS TRES

Reestreno de la simpatiquísima producción Metro, en español,

"UN YANQUI EN OXFORD"

con un reparto de estrellas formidable: Robert Taylor, Vivien Leig, Lionel Barrimore y Maureen O'Sullivan.

CAPITOL CINEMA

Hoy, continua desde las 5.

DOBLE EN ESPAÑOL

"AL SON DE LA MARIMBA"

y

"NOCHES DE FUEGO"

por Víctor Francen.

CINEMA LAFUENTE

HOY, enorme éxito del programa doble nacional «LA MADRE GUAPA» y «LA REINA MORA». Continua desde las ocho.

CINEMA GOYA

Sigue proyectándose con gran éxito «SAN FRANCISCO», la película siempre nueva, interpretada por los grandes artistas de la pantalla CLARK GABLE y JEANETTE MAC DONALD. Funciones a las 8 y 11.

Gran Circo FEIJOO
Ultima semana
A LAS 8 TARDE
GRAN MODA
A LAS 11 NOCHE
GRAN GALA
HOMENAJE A LOS INSUPERABLES PAYASOS
Hermanos CAPE

SGCB2021

ELOGIO LIRICO DE LA GESTA DEL ALCAZAR

Por JOSE MARIA ZUGAZAGA

¡Alcázar de Toledo! Escribiste una página más de la Historia de España, página digna de ser fijada en pergaminos por pacientes miniaturistas y cantada con robustos versos, cual los de Homero en "La Iliada". No pudieron abatirte poderosos medios de destrucción y si tu patio quedó parcialmente destruído, el espíritu conservábase tenso y enérgico. Cuando recorrí aquellos lugares en ruinas, embargado por una emoción indiscernible, pareciame oir en la lejanía los maravillosos compases de la "Eroica" beethoveniana...

La gesta del Alcázar de Toledo resonó por todo el mundo a través de trompas de Famas. No en vano había sido amasada con la carne y la sangre de unos héroes, con el sacrificio de Moscardó, durísima prueba de la cual salió victoriosa aquella alma de patriota.

Ya profetizó Rubén que el alma española no estaba áptera ni tullida. A los conquistadores que cruzaron los Andes o abatieron el poderío de Moctezuma, a los navegantes que circundaran al mundo en singladuras interminables y a las victorias de Lepanto, Mülhberg y Breda sucedieron los hechos gloriosos del Alcázar de Toledo, Santa María de la Cabeza, Oviedo y Simancas. Preveía el nicaragüense en su "Salutación del optimista" nuevas hazañas hispanas que serían expandidas a los cuatro vientos de la rosa.

Una vieja leyenda persa refiere que al morir un ermitaño en olor de santidad, surgieron en el lugar donde fué enterrado rubescentes flores en forma de cruces. Los defensores del Alcázar hicieron crecer en el sitio que atesora sus huesos somas de fe, de patriotismo, de amor a las viejas tradiciones. Si el eterno viajero Pierre Loti, casi siempre escéptico a través de sus bellas obras, hubiera podido contemplar el sacrificio de aquellos guerreros inmarcesibles, se habría arrodillado para adorar a Dios, pues la creencia en un mito jamás podrá producir esos titánicos esfuerzos, ese terrible gesto de Moscardó, capaz de abrumar a un Atlante.

En el baptisterio de Florencia hay una puerta cincelada por Chiberti, de la cual dijo Miguel Angel que era la puerta del Paraíso. Cuando, abstraído y melancólico, visitaba las ruinas del Alcázar toledano, pensé que integraban la entrada a la mansión de la renunciación cristiana, de la cual compone el dolor suprema ley. Sólo las almas grandes pueden ser capaces de tales epopeyas, que rozan los límites de lo humano para figurar algo mítico, creado por la imaginación de los poetas.

"A todos alcanza honra—por el que en buen hora nació", dicen dos versos del Poema copiado por Per Abatt. La gloria, los laureles y la rosa, las bendiciones de los españoles llegaron a todos los defensores de la vieja fortaleza porque Moscardó, descendiente de una estirpe caballeresca de rancia prosapia, supo hacer honor a su apellido y a la ética militar sintetizada en el glorioso uniforme del Ejército español. Era incapaz de traicionar a sus compañeros, de violar el juramento prestado, de rendirse o venderse, aunque se le desgarraran las entrañas con la pérdida de su muy amado hijo.

Fray Angélico pintaba sus figuras de Cristo después de haber comulgado y de rodillas. Recibamos nosotros el Pan de los Angeles y, arrodillados ante la fosa donde reposan los héroes, recemos una oración y que flores, muchas flores, desparramadas en aquel sitio, muestren con sus centelleantes colores la poética ofrenda de aroma, color y forma, que sintetizan nuestra admiración ante la heroica proeza de aquellos esforzados varones.

Mensaje de la Alcaldía de Santiago de Chile a la de Madrid

Madrid, 26.—El exalcalde de Santiago de Chile y destacado hombre público de aquel país, don Augusto Vicuña, acompañado del embajador de Chile en Madrid, señor Figueroa Anguita, visitará mañana, miércoles, al alcalde de Madrid, señor Alcocer, para hacerle entrega del mensaje de la Alcaldía de Santiago de Chile a la Alcaldía madrileña, de que es portador el señor Vicuña.—Cifra.

Los alemanes arrojaron en 1940-41 sobre Inglaterra gran cantidad de minas

Londres, 26.—Después de casi cuatro años de silencio impuesto por las autoridades, es posible revelar ahora que los alemanes arrojaron gran cantidad de minas terrestres y de minas lanzadas en paracaídas sobre la región londinense y otras ciudades británicas durante los bombardeos nocturnos del invierno de 1940-41. Casi todas ellas contenían una tonelada de explosivos y algunas hasta dos. Las primeras minas arrojadas fueron, según se dijo entonces, las que habían sido abandonadas por el Cuerpo expedicionario británico en Francia durante la retirada de Dunquerque. Más tarde, los alemanes arrojaron minas y bombas lanzadas en paracaídas. Al principio, los miembros del servicio antiaéreo las confundieron con soldados paracaidistas. Las minas ocasionaron grandes destrozos y una de ellas, que cayó en un barrio del este de Londres, destruyó más de cien casas, pero no hirió a nadie, pues todos los vecinos estaban en los refugios. Algunas minas no hicieron explosión y entonces se evacuaban todas las casas en un radio de 500 metros a la redonda hasta tanto no eran inutilizadas por las brigadas especiales de «Muerte».

En una ocasión, una mina no se desprendió a tiempo del paracaídas y empezó a flotar por la calle de Fleet—donde están casi todas las redacciones de los periódicos londinenses—, a unos 25 metros del edificio de la agencia Reuter que, junto con otros, fué evacuado rápidamente. Una brigada especial inutilizó el artefacto al cabo de varias horas de esfuerzos arriesgadísimos.—Efe.

Próxima apertura
GRANDES ALMACENES
"LEVANTE"
VALLADOLID

La guerra en el Oeste

(Viene de primera página)

DURA LUCHA CERCA DE CALAIS

Berlín, 26.—Se lucha encarnizadamente alrededor de Calais, declara la Oficina de Información Internacional. Durante los combates librados ayer —añade—los aliados lograron penetrar en el cinturón defensivo de la plaza por el oeste, donde ocuparon algunas colinas de importancia, pero fueron rechazados en el este. Tanto Calais como sus posiciones defensivas están sometidas desde anteayer por la noche a un fortísimo y continuo bombardeo artillero y aéreo.—Efe.

EINDHOVEN Y NIMEGA, INCOMUNICADAS

Berlín, 26.—Tropas de choque alemanas han conseguido cortar las comunicaciones entre Eindhoven y Nimega, con el apoyo de tanques, según afirman esta mañana los círculos militares berlineses. La operación ha sido realizada anoche. Efe.

PROSIGUE LA LUCHA EN EL SECTOR NIMEGA-ARNHEM

Berlín, 26. — Prosiguen los combates en el sector Nimega-Arnhem. La primera división aerotransportada inglesas sufre un grave quebranto, dice Berlín. Sin embargo—añade—los ingleses no cejan en sus intentos de ensanchar la base de su cuña hacia el Este, especialmente en el sector de Eindhoven. Hasta el momento presente los aliados han empleado en el teatro de guerra holandés tres o cuatro divisiones aerotransportadas.—Efe.

DEMPSEY, JUNTO A DORN

París, 26. — Las tropas del general Dempsey han alcanzado las cercanías de Dorn, antigua residencia del exkaiser, según anuncia Radio París.—Efe.

FRACASO BRITANICO AL NORTE DE NIMEGA

Berlín, 26.—La carretera entre Oedenrode y Vechel se halla bajo el fuego de la artillería ligera y ametralladora pesadas alemanas, declara la Oficina de Información Internacional. Han fracasado los intentos británicos para romper la barrera establecida por los alemanes al norte de Nimega.—Efe.

EL PUERTO DE DEN HELDER, ATACADO

Berlín, 26.—Cincuenta aviones aliados atacaron ayer tarde el puerto holandés de Den Helder, según se anuncia oficiosamente. El adversario perdió ocho unidades por efecto de los disparos de la D. C. A. alemana.—Efe.

Londres, 26. — Más de 70 aviones «Beaufihter» atacaron anoche la rada de Den Helder a flor de agua con fuego de cañón, con proyectiles cohetes y con torpedos, según se anuncia oficialmente. Un mercante de gran tonelaje fué incendiado, un dragador de minas hizo explosión y otro se incendió al ser alcanzado por un cohete, tres remolcadores y cuatro «bous» fueron incendiados y una barcaza llena de gasolina quedó envuelta en humo. Otro dragador de minas y los restantes buques que había en la rada fueron ametrallados y cañoneados intensamente, sufriendo todos graves averías. También fueron atacados los puestos de radio y los emplazamientos artilleros a cada lado de la rada. Un gran edificio, que era probablemente un depósito de munición, voló. No regresaron tres «Beaufihter». Efe.

LOS «V-1» IBAN A PRODIGARSE

Wáshington, 26.—Los Ejércitos aliados en el Oeste de Europa — dice el periódico «Evening Star» — han encontrado pruebas de que los alemanes se disponían a utilizar los «V-1» en gran escala. El diario añade que dentro de veinte años existirá una bomba volante que hará parecer ridícula a la actual por su tamaño, potencia y radio de acción. Efe.

BOMBARDEOS DE CIUDADES ALEMANAS

Berlín, 26. — Coblenza, Francfort y Estrasburgo fueron bombardeadas ayer por la aviación anglonorteamericana, que perdió doce aparatos, según se anuncia oficiosamente. Efe.

FUEGO DE LAS BATERIAS ALEMANAS

Londres, 26. — Después de diez horas de intervalo, las baterías alemanas abrieron el fuego, a las dos de la madrugada, a través del Estrecho de Dover, según se anuncia oficialmente. El bombardeo duró una hora.—Efe.

ATAQUES A MANUHEIM

Londres, 26. — Aviones «Mosquito» atacaron Manuheim durante la noche pasada y perdieron un aparato, según se anuncia oficialmente.—Efe.

VEINTITRES AVIONES ALIADOS CAYERON EN HOLANDA

Berlín, 26.—Los aliados perdieron 23 aviones ayer sobre el centro de Holanda, según se anuncia oficiosamente.—Efe.

OFENSIVA YANQUI EN EPINAL-REMIREMONT

Berlín, 26.—Los norteamericanos han iniciado una gran ofensiva en el sector Epinal-Remiremont, en dirección Belfort, según se anuncia oficiosamente.—Efe.

ACTIVIDAD DE LA AVIACION ALEMANA EN EL OESTE

Berlín, 26. — Centenares de cazas y caza-bombarderos alemanes apoyaron ayer las operaciones de la Wehrmacht en Holanda y demás sectores del frente Occidental—dicen los círculos militares berlineses—. Los aparatos germanos impidieron el cruce del río Lek, al oeste de Oterbeek y hundieron muchas embarcaciones británicas. Otros aviones alemanes intervinieron con éxito comprobado en los combates que se libran en la región de Arnhem y en la de Vechel.—Efe.

Gran auge de la producción de material bélico en EE. UU.

En los primeros meses del año ha enviado a Ultramar 36 millones de toneladas de mercancías

Wáshington, 26.—En los nueve meses de 1944, la producción de material de aviación en los Estados Unidos alcanza el 94 por 100 del total previsto para todo este año; la producción de barcos, el 97 por 100; la de vehículos, el 102 por 100. El total de aviones entregados en el mes de agosto es de 9.939, es decir un seis por ciento menos del total fijado para este mes. Efe.

LA MARINA YANQUI HA ENVIADO A ULTRAMAR 27 MILLONES DE TONELADAS DE MERCANCIAS

Wáshington, 26.—En los primeros meses del presente año, la Marina mercante de los Estados Unidos ha llevado a Ultramar 27 millones de toneladas de mercancías sólidas y 9.300.000 toneladas de petróleo, según ha declarado el contralmirante Bmory S. Land, director de los transportes marítimos. Estos datos, que establecen una nueva marca para estos transportes, han sido hecho públicos ante la proximidad del Día de la Marina de la Victoria, que se celebrará el miércoles.

El gran aumento registrado en los últimos meses se debe en parte a los ingeniosos procedimientos para aprovechar todo el espacio disponible. Debajo de las cubiertas de los buques cisternas se han aprovechado no menos de 4.005.600 metros cúbicos para el transporte de muchos artículos. «Nuestra empresa no terminará con la llegada de la paz a Europa», añadió el contralmirante Land. «Las distancias son mucho más importantes en el Pacífico. Pocos se dan cuenta de que necesitaremos un tonelaje dos o tres veces mayor que el actual para llevar allí el mismo peso de armamentos que ahora se utiliza en Europa. Más tarde necesitaremos una Marina espléndidamente equipada para hacer frente al gran comercio de la postguerra».—Efe.

INFORME DE LA JUNTA DE PRODUCCION DE GUERRA YANQUI

Wáshington, 26. — Con respecto al valor de las municiones fabricadas en los Estados Unidos en el mes de agosto pasado, precisa un corresponsal de la Prensa american. que es de 5.430 millones de dólares, o sea el 97 por 100 del total fijado en los planes de producción y el 26 por 100 más de lo producido en el mes anterior. El informe de la Junta de Producción de Guerra indica que es necesario aumentar la producción en el mes actual en un ocho por ciento con el fin de satisfacer las necesidades fijadas para el año 1944. Agrega que con las dos terceras partes del año ya transcurridas, el trabajo y la industria han producido el 64 por 100 del material de guerra asignado para este año, con un valor de 43.300 millones de dólares, de un total de 67.300 millones.—Efe.

ESTADOS UNIDOS ESTA SUFICIENTEMENTE ABASTECIDO DE CAUCHO

Wáshington, 26.—Las importaciones de caucho en bruto procedentes de la India y de Africa, junto con la producción nacional de caucho sintético, le bastarán a los Estados Unidos hasta que termine la guerra, según dice la revista semanal norteamericana «Weekle News Magazine».—Efe.

NUEVOS POZOS DE PETROLEO EN COLOMBIA

Bogotá, 26. — La Compañía petrolífera holandesa «Royal Dutch Shell Oil Company» se dispone a perforar 20 pozos nuevos en Colombia, según noticias fidedignas facilitadas en Bogotá.—Efe.

GASTOS ADMINISTRATIVOS DE LA U. N. R. R. A.

Montreal, 26. — El Consejo de la U. N. R. R. A. ha aprobado el presupuesto de once millones y medio de dólares para gastos administrativos de la organización, de los cuales cuatro millones procederán del exceso habido en el presupuesto de 1944. Los restantes siete millones y medio serán pagados por las naciones miembros de la U. N. R. R. A. en los mismos porcentajes utilizados para el presupuesto anterior, excepción hecha de Rusia, que no tendrá que abonar más que el 10 por 100 en vez del 15.—Efe.

Empeora la situación británica entre Eindhoven y Nimega

Berlín, 26.—Entre Eindhoven y Nimega ha empeorado la situación de los ingleses, según la Oficina de Información Internacional. La carretera de abastecimiento aliada está batida por la artillería y las ametralladoras alemanas. Las vanguardias alemanas se encuentran a cien metros de dicha carretera. Fracasaron todos los intentos de establecer contacto con las fuerzas cercadas en Arnhem.—Efe.

París, 26.—El III Ejército de los Estados Unidos rechazó los contraataques germanos en las zonas de Diezu y Chateau Salins, al noreste de Nancy, ocasionándoles la pérdida de 21 carros de combate, dice un corresponsal de la Prensa combinada americana.

Añade que la infantería alemana, apoyada por la artillería, intentó contraatacar también entre Metz y Nancy, sin resultados positivos; una concentración de carros de combate alemanes de considerable magnitud ocupa todavía posiciones en la orilla occidental del Mosela, en el perímetro de la zona fortificada de Metz.—Efe.

OFENSIVA CONTRA BELFORT

Berlín, 26.—Una gran ofensiva han desencadenado los norteamericanos contra Belfort, según anuncia la agencia D.N.B. Efe.

DUELOS ARTILLEROS EN EL SECTOR DE LORIENT

Berlín, 26.—En el sector de Lorient continúan los intensos duelos artilleros. Las concentraciones militares aliadas fueron intensamente bombardeadas por los cañones alemanes.

En Saint Nazaire, continúa la situación estacionaria; un ataque norteamericano fué rechazado.

Las baterías costeras de la Marina de guerra alemana emplazadas en el Cabo Gris Nez continúan su intensa actividad. Efe.

LOS TAXISTAS PARISINOS SEGUIRAN AL EJERCITO

Londres, 26. — Los taxistas parisinos, cuyos predecesores llevaron refuerzos al frente en 1914, seguirán a los ejércitos aliados en su marcha por Alemania, dice el enviado especial del «Daily Mail» en la capital francesa. Quinientos taxistas traerán del Reich a los prisioneros de guerra franceses y deportados, añade.—Efe.

OTRA VEZ LOS BULOS

(Viene de primera página)

labras se miran con lupa, pero Dios me libre de insultar al bulo; yo no quiero decir con la palabra otoñal que lo bulos vayan de capa caída, de cara a la congelación invernal del escepticismo, no; el bulo está todavía muy acreditado y todavía hay papanatas en todas las capas sociales capaces de tragarse las más espectaculares sandeces; por ejemplo, lo de la disolución de la Falange, lo del atentado contra el Caudillo y el ministro secretario, lo de la sublevación en Barcelona, lo de la democracia social cristiana y, sobre todo, lo de la crisis. En esto de la crisis tenemos un completo surtido; desde el Gobierno puente para pacificar los espíritus y restablecer las relaciones diplomáticas con el soviet, hasta el Gobierno falangista como único medio de evitar el comunismo, pasando por el Gobierno ensalada de personajes de todos los matices, la dictadura militar, la simple sustitución ministerial o la más simple todavía de tal ministro por tal otro, mejor mirado o más propicio a evoluciones o piruetas.

Hay bulos para todos los gustos y en función de todas las tesis: que los Sindicatos desaparecen y se hace cargo la Guardia Civil del control de los obreros; que el Frente de Juventudes pasa al Ministerio de Educación; que no pasa a Educación, sino al del Ejército; que el embajador tal ha dicho no sé que cosas de Frégoli; que el general tal se va a sublevar y que cuenta ya con el apoyo de un conocido financiero; que en el Pirineo francés están concentrados cien mil rojos españoles para entrar a la brava en España; que se va a camuflar la Falange para salvar las esencias, etcétera, etcétera.

No, yo no me río del bulo; el bulo es al español lo que el chocolate con churros es al desayuno. ¿Qué sería del español, de ese español consciente de su prestigio de bien enterado si al salir a la calle, al encontrarse con ese amigo que irremisiblemente le ha de preguntar, lleno de ansia, qué hay de nuevo en política, qué sería de ese español, repito, si en vez de poderle contar la última noticia, lo más nuevo y truculento, tuviera que encogerse de hombros y decirle que no pasaba nada?

¿Habeis pensado por un momento la tragedia de ese hombre? Su bien ganada reputación de personaje relacionado, su fama de sabelotodo y hasta quién sabe si su bufete o su negocio, basado en el truco de que el cliente tal le tome por hombre influyente y poderoso.

El amigo, ese amigo que todas las mañana se hace el encontradizo con él para mendigarle una noticia y que le pide humildemente se digne hacerle partícipe de sus altos secretos de Estado; ese amigo que le considera el hombre mejor informado de la tierra, ese amigo le volvería la espalda y empezaría a hacerse el encontradizo con otro distinto; quizá con ese otro que utiliza también el procedimiento del bulo como medio de propaganda profesional.

No, el bulo no puede desaparecer en España porque forma parte integrante de todo un tinglado admirablemente compuesto de papanatismo y de autobombo, y además porque no puede pedirse que el mes de septiembre deje de ser por excelencia el mes de los bulos. Pero hay algo francamente incomprensible: septiembre no es solamente el mes de los bulos; es también el mes de las primeras lluvias, y entonces, ¿por qué se enfada la gente contra los bulos y no arremete contra las lluvias? O de la contrario, ¿por qué en vez de tomarlos en serio no los recibe como quien oye llover?

J. L. de A.

(De «A B C»)

Estado general del tiempo

Madrid, 26.—El Servicio Meteorológico Nacional del Ministerio del Aire facilita el siguiente parte:

«Información general: El cielo está despejado en toda España, excepto en las costas del Cantábrico, Andalucía, Murcia y Valencia, y en la divisoria entre Valencia y Castilla la Nueva, que hay nieblas.

Tiempo probable: Disminución de la cantidad de nubes en el Golfo de Vizcaya. Sin cambios probables en el resto de España.

Presiones de Madrid: 708,3 milímetros a las 18 horas de ayer, y de 710,7 a las 7 horas de hoy.

Temperaturas extremas: Máxima de 33 grados en Córdoba y mínima de 7 en Burgos. En Madrid: Máxima de ayer, a las 14,30 horas, 22,5 grados, y mínima de 12,7 a las seis horas». Cifra.

Motonaves suecas interceptadas

Estocolmo, 26.—Dos motonaves suecas—«Nissan» y «Ella»—fueron interceptadas anoche en las aguas internacionales frente a Helsingborg por un patrullero alemán, que les dió el alto, según anuncia Radio Estocolmo. El «Ella» siguió su marcha y no pará hasta que hubo alcanzado las aguas territoriales suecas. El patrullero alemán disparó varias ráfagas de ametralladora contra el buque sueco y luego lo abordó. Cuando subió a cubierta a bordo del «Ella», el capitán alemán fué informado de que se hallaba en aguas suecas. Poco después caudió al lugar un patrullero sueco, retirándose seguidamente la unidad germana.—Efe.

TROPAS BELGAS LUCHAN EN NIMEGA

París, 26.—Tropas belgas luchan con las fuerzas británicas que penetraron en territorio alemán, al este de Nimega, según anuncia Radio París.—Efe.

Próxima declaración de Churchill

Londres, 26. — Churchill hará una declaración sobre la guerra y la situación internacional, en el Parlamento, el próximo jueves, que será seguida de un debate general, según se anuncia oficialmente.—Efe.

CASA DE VALLADOLID EN MADRID

Ayuntamientos respectivos en cada pueblo, para que todos los Ayuntamientos figuren como socios de la Casa de Valladolid, aunque sea con una cantidad modesta.

El señor Santiago, de acuerdo con el camarada Ercilla, estudiará un proyecto de propaganda de Prensa y radio para la inauguración y para conseguir el mayor número de socios.

Se acuerda que la Diputación haga un millar de folletos de propaganda, así como también de 4 a 5.000 hojas de inscripción.

acuerda que la Junta de Madrid haga programas y todos los preparativos para poder inaugurar el día 20 de octubre.

El camarada Ferreiro, como alcalde de Valladolid, ofrece al señor Mateo visitar el Ayuntamiento y escoger los cuadros o fotografías que más le gusten, para llevarlos en depósito a la Casa de Valladolid en Madrid. El camarada Represa dice que las alfombras serán remitidas brevemente.

El señor gobernador habla de la forma en que ha de resolverse la cuestión económica en lo sucesivo, y después de un cambio de impresiones se llega a concretar la cuota del modo siguiente, para poder cubrir los gastos que representa el presupuesto ordinario:

Subvención del Gobierno civil cada mes, 1.000 pesetas.

Idem del Excmo. Ayuntamiento, 500 ídem.

Idem de la Excma. Diputación, 500 ídem.

Se acuerda que, provisionalmente, la cuota de socio activo sea cada mes de cinco pesetas Los socios protectores se consideran como tales con una cuota mínima de quince pesetas, admitiéndose de ahí para arriba.

Se acuerda comunicar a los alcaldes de cabeza de partido estudien la cuota fija mensual que han de subvencionar a la Casa.

Reunión de las dos Directivas, celebrada en Valladolid el día 18 de septiembre de 1944, a las once de la manana, en el despacho del excelentísimo señor gobernador civil de la provincia.

El señor Mestre da cuenta de la situación de Tesorería, que es como sigue:

	Pesetas
Saldo anterior	82.000,00
Gastos según nota	71.480,90
Fondo disponible	10.519,10
Don Vicente Moliner manifiesta que tiene disponibles en Caja pesetas	642,90
Total	11.162 00

El señor Moliner manifiesta que está todo pagado, a excepción del 50 por 100 importe de las obras hechas de acuerdo con el Instituto Nacional de Previsión, que importan, aproximadamente, de 25 a 27.000 pesetas, más los aparatos suministrados por los señores Hijos de Moliner, que suponen ,aproximadamente. unas ocho mil y pico de pesetas.

Todo esto merece la aprobación de las Juntas.

Se cambian impresiones sobre la fecha oficial de inauguración y se conjuntamente con las dos Juntas, a reunirse, y el señor Mestre hace una exposición detallada de los fines de la Casa, que están reflejados en el programa que a todos se les ha entregado.

Los alcaldes, en la mejor disposición, acuerdan que llevarán a sus Juntas Económicas correspondientes los deseos de la Casa de Valladolid y que estudiarán y comunicarán al señor gobernador la cuota con que cada uno va a contribuir.

Se recomienda a todos los alcaldes de cabeza de partido que hagan una extensa propaganda cerca de los

Cartoné 6 pts: Piel 16 pts
UNA EDICION DE
AFRODISIO AGUADO, S.A.
APARTADO 38 • VALLADOLID

SGCB2021

Ferias y fiestas de San Miguel y San Jerónimo en Olmedo

Olmedo y la Virgen de la Soterraña

Al hablar en estas páginas de la histórica villa de Olmedo—empre mencionamos la grandeza de sus monumentos—, este año ueremos dar a conocer la historia del tesoro que encierra la igle-a de San Miguel—mezcla de arte románico y ladrillería mudéjar—, orque precisamente en este recinto histórico se encuentra al cul-o la imagen de nuestra Patrona la Virgen de la Soterraña.

El título de Soterraña se lo debe a la ocultación que hubo de frir en un pozo trescientos y más años mientras dominaron la lla los agarenos. Reconquistada que fué por el rey don Alfonso I, apareciósele de víspera la Virgen, dando a ver dónde se ha-ba su imagen, con lo que dispuso el glorioso rey fuese del pozo cada y reintegrada de nuevo al trono de su pueblo fiel, que co-enzó a llamarla Soterraña, de "subterránea", por el tiempo que asó bajo tierra. Contiguo al pozo de su ocultación, del que cuen-la fama que manó aceite, y adherido al templo parroquial del rcángel San Miguel, se alza el hermoso edificio de su capilla. En os balconcillos abiertos a los lados del trono de la Señora vense e continuo dos banderas desplegadas: una es la de su señorío aternal y otra la del ilustre Ayuntamiento de la villa. Por ar-as tiene un puerco espín con trece rodeles en campo de plata. o sale de su capilla como no lo reclame una pública y grave ne-sidad. En este caso acuden con sus cruces alzadas los pueblos e su tierra. Y nunca vuelve a su capilla sin haber dejado marca-o su camino con algún prodigio memorable. Las campanas de templo están roncas de puro sonar; las escaleras de su trono esgastadas por los pies de sus visitantes; los ex-votos de la gra-tud llenan sus tribunas; en todos los hogares presiden sus retra-s, brotan de todos los labios la invocación de su nombre. La oterraña ejerce hoy, como ayer, pleno y positivo señorío sobre villa de Olmedo y los pueblos de su tierra, y hoy, como ayer, gue girando en derredor de su Virgen la historia española de este incón pinariego de Castilla.

A. F.

Programa de festejos

El Ayuntamiento de Olmedo, para mayor esplendor de las tradicio-les fiestas a sus Patronos, San iguel y San Jerónimo, ha aproba-el siguiente programa de feste-s:

Día 28.—Darán principio los fes-os a las doce de la mañana, con sparo de cohetes y bombas reales, pique general de campanas y al opio tiempo la brillante Banda de ísica del Regimiento de San Quin-recorrerá las calles de la villa erpretando escogidas piezas de extenso repertorio.

A las cinco de la tarde tendrá gar el tradicional encierro de las ses bravas que se lidiarán al día uiente.

A las diez de la noche, gran ro-cría en la plaza del Generalísimo anco, amenizada por la Banda de ísica anteriormente citada y por s dulzaineros.

Día 29.—A las ocho de la maña-, las Bandas de música y dulzai-ros recorrerán las calles de la po-ación tocando alegres dianas.

A las diez, solemnísima función ligiosa en honor de San Miguel, n asistencia del Ayuntamiento en erpo de comunidad, autoridades y rarquías. Predicará un elocuente ador sagrado. Terminada la fun-ón religiosa, se celebrará un esco-do concierto a cargo de la Banda San Quintín en la plaza del Ge-eralísimo.

A las seis de la tarde, primera rrida de toros, en la que se lidia-n seis escogidas reses de una reditada ganadería del campo de alamanca, cuyos detalles se anun-arán en programas de mano. Diri-rá la lidia el valiente diestro valli-oletano Raimundo Fernández. A la rminación de la corrida, se cele-rará una animada romería en la pla-a del Generalísimo, amenizada por s Bandas de música y dulzaineros.

A las diez de la noche, se lidiarán or los aficionados cuatro vaquillas n la plaza del Generalísimo.

Día 30.—A las nueve de la maña-, alegres dianas por la Banda de úsica y dulzainas.

A las diez, recorrerán las calles s típicos gigantes y cabezudos, rea-zando sus populares danzas.

A las once, en la plaza del Gene-lísimo, se elevará una bonita colec-ón de globos japoneses y a conti-uación otros festejos.

Desde la una a dos de la tarde, gran concierto en la plaza de José Antonio, a cargo de la Banda de mú-ca referida anteriormente.

Por la tarde, partido de pelota, on importantes premios.

A las siete, gran romería en la aza de José Antonio, amenizada r la Banda de música y dulzaina.

A las diez de la noche, en la pla-a del Generalísimo, se quemará a preciosa colección de fuegos ar-ficiales, terminándose con una tra-, preparada por la casa Paniagua, e Valladolid. Seguidamente, gran erbena.

Día 1.—A las ocho de la mañana, ana como en días anteriores.

A las diez, subida a los toriles de s reses que se lidiarán en este ismo día. A continuación, concierto r la Banda de música en la plaza el Generalísimo Franco.

A las cinco de la tarde, segunda rrida de novillos, de la misma ga-adería que el día 29, dirigiendo la día un valiente diestro, con su res-ectiva cuadrilla, según consta en rogramas especiales.

A las once de la noche, gran bece-ada, terminada ésta, bailables en plaza hasta la una de la madru-eda.

Día 2.—A las once de la mañana, l s gigantes y cabezudos recorrerán s calles principales de la villa pre-cedidos de la Banda de música y dulzaina.

A las cinco de la tarde, tercera corrida de novillos, por los diestros de días anteriores.

A las diez de la noche, gran charlotada, finalizando este espectáculo con una gran verbena en la plaza del Generalísimo, hasta la una de la madrugada. Todos estos actos serán amenizados por la Banda de música y dulzaineros.

Nota importante.—Tanto a los concursos de bailes, mantones de Manila, carreras ciclistas, pedestres y demás festejos, podrán concurrir, con derecho a premio, no sólo los vecinos de Olmedo y sus agregados de Calabazas y Valviadero, sino también todos los que lo sean de los siete pueblos de la tierra de Olmedo.

Los salones y Casinos de esta villa organizarán bailes de sociedad, amenizados por acreditadas orquestas.

En el cine Imperial se proyectarán las mejores películas de la temporada.

Olmedo, 27 de septiembre de 1944.—Por la Comisión de Festejos: El alcalde-presidente, Mariano Martín.—P. A. de la C. M., el secretario, Ramón de Recalde.

Labor fructífera del Ayuntamiento de Olmedo

Una corporación falangista que mira por los intereses de su villa

Camarada Mariano Martín, alcalde de Olmedo.

Ante la realidad de los hechos que hemos visto en la labor realizada por el Ayuntamiento de Olmedo, cuya Corporación Municipal es netamente falangista, nos vemos obligados a dedicar a esta villa unas líneas en las columnas de nuestro diario LIBERTAD. Para ello nos hemos entrevistado con la primera autoridad de la villa con el fin de poder dar datos concisos de toda la labor que durante la permanencia en la presidencia del Ayuntamiento ha logrado hacer en beneficio de Olmedo su alcalde con la colaboración de todos los concejales que integran esta Corporación, ligados íntimamente con la Jefatura Local del Movimiento para realizar todas aquellas obras que conduzcan al fin primordial que persiguen de hacer de Olmedo una magnífica villa en todos los aspectos de la vida y de la sociedad.

Preside este Ayuntamiento un buen falangista, camarada joven, con energía suficiente y capacidad para desempeñar la función que la Falange le ha encomendado unidos en la colaboración sus compañeros de Ayuntamiento y con la Falange Local.

El camarada Mariano Martín me dice que ha emprendido el Ayuntamiento de Olmedo una labor de reconstrucción interior y de mejora de las condiciones de vida del pueblo de Olmedo.

—¿...?

—Aprovechando los ingresos que percibía el Ayuntamiento en estos años, debido a las favorables condiciones del mercado, se comenzó por realizar una reforma total de la Casa Consistorial, edificio antiguo cuyas oficinas, lóbregas y antihigiénicas, no cumplían las condiciones y necesidades cada vez más crecientes de estas dependencias.

—¿...?

—Se renovó totalmente el interior de la Casa Consistorial, prescindiendo de aspectos ornamentales y aspirando sólo a la seriedad y utilidad de las referidas dependencias.

Es cierto. Hoy las oficinas de la Casa Consistorial de Olmedo son modelo de la provincia por su amplitud, sus modernas instalaciones y ventilación; los diferentes Negociados tienen independencia absoluta, estando todos ellos separados del público por taquillas modernas; de esta forma el funcionario puede rendir todo el trabajo que el mecanismo de la Corporación exige hoy día.

—¿...?

—Una vez que la Casa Consistorial quedó totalmente reformada, el camarada Mariano Martín y concejales se propusieron llevar a cabo las reformas debidas en los edificios escolares para que éstos reunieran las imprescindibles condiciones de seguridad e higiene; para ello se realizó una obra total de retejo, se repusieron gran número de vigas, retirando de esta forma los peligros que para la seguridad del niño existían en algunas dependencias del edificio que amenazaban ruina.

—¿...?

—También se ha realizado la construcción de viviendas para los señores maestros; unas de nueva construcción y otras de ampliación, y las restantes de reforma total con instalación de nuevos servicios. Con relación a esta obra, el Ayuntamiento tiene la satisfacción de poder decir que en visitas realizadas por el señor inspector de Primera Enseñanza felicitó a la Corporación en la persona de su presidente por las mejoras tan importantes realizadas.

—¿...?

—También se han realizado obras importantes en el edificio que ocupa el Juzgado de Primera Instancia e Instrucción, propiedad del Ayuntamiento. Otra de las obras realizadas por la actual Corporación es la de mejora del arbolado de paseos, con plantaciones de gran cantidad de árboles que sustituyeran a los ya caducos; asfaltado de la calle de San Miguel, paso obligado para el Santuario donde se venera la imagen de la Virgen de la Soterraña, Patrona de Olmedo, por la gran devoción que se la tiene a esta Virgen; la calle de San Miguel es de muchísimo tránsito.

—¿...?

—También han sido reparadas otras calles, y después de incesantes gestiones se consiguió una subvención de la Junta Central de Paro Obrero para lograr realizar un proyecto más amplio de urbanización y saneamiento, obras todas ellas que en muy breve plazo comenzarán a realizarse en las calles más principales de Olmedo.

—¿...?

—Desde luego, mi idea principal es la de sanear todo el pueblo y el establecimiento de aguas potables a domicilio; todo esto es un proyecto que en la actualidad se está estudiando para inmediatamente poder llevarlo a la realidad.

—¿...?

—Por último, te puedo decir que se ha establecido el alumbrado público a la estación, que dista del pueblo un kilómetro, y se ha instalado un nuevo motor para el servicio de agua a domicilio.

Como labor espiritual puedo comunicarte que se ha entronizado el Sagrado Corazón de Jesús en el Ayuntamiento, y, por último, como labor social, se han señalado a los empleados municipales unos sueldos decorosos que les permiten atender a las necesidades de su vida, percibiendo sus sueldos con una puntualidad extraordinaria.

Una vez expuesta en estas líneas esta labor tan magnífica realizada por el Ayuntamiento de Olmedo, que es digna de elogio y al mismo tiempo sirve de ejemplo para que otros Ayuntamientos de la provincia de Valladolid se animen y trabajen diariamente por la prosperidad del pueblo para engrandecer a nuestra Castilla, damos fin a esta interviú realizada con el magnífico camarada Martín, despidiéndonos de él con el deseo de que consiga todo lo que se propone por el bien y resurgimiento de la villa de Olmedo.

Tradición y progreso de la villa de Olmedo

Olmedo, esa villa cargada de historia, con reliquias de imperio y signos de heroísmo, ha vivido durante largos años una vida contemplativa y un tanto abigarrada, como queriendo continuar, silenciosa, una tradición señorial y burocrática; parecía como si, encerrada en el contorno de sus murallas, carcomidas por el tiempo, la ciudad quisiera alejarse del bullicio de la nueva civilización y del ajetreo de los vaivenes patrios. Ciudad de místicos en la oración de la Soterraña, de las Claras y de la Mejorada y de señores albergados en los palacios orlados de escudos y presididos por planoplias, Olmedo era una ciudad que permaneció impasible a la evolución y al desarrollo industrial. Pero a raíz de la primera guerra mundial, el misticismo y el aire señorial de la flor de Olmedo se hizo compatible con la técnica y con el progreso industrial y Olmedo miró a sus pinares, a sus vegas y a las ondulaciones geográficas de la meseta, en este paisaje castellano, y, asimilando la lección de los tiempos nuevos, surgieron potentes industrias, fábricas de harinas, destilerías resineras, serrerías mecánicas, fábricas de mosaico y de yesos, cascadoras de piñón, que significaban un gran salto en el camino de la Historia y un auge magnífico para la riqueza de esta señorial villa que supo ser eje de contiendas feudales y modelo de piedad en el culto a la Madre de Dios bajo a advocación de la Virgen de la Soterraña.

Y junto a los palacios señoriales surgieron los motores, las calderas, las sierras y todo ese complicado engranaje de la técnica moderna, y al lado de los albergues de los escuderos, los talleres artesanos, y en las calles que un día fueron escenario del bullicio al paso de las tropas de los señores de Olmedo, se montó el floreciente comercio que hoy surte al contorno entero, y la Banca, imprescindible para las grandes transacciones industriales y comerciales.

Tradición y progreso identificados en el verdadero sentido de creciente superación que exige la vida de los pueblos, Olmedo ha sabido realizar un avance decisivo en su vida económica y social para colocarse a la cabeza de los pueblos prósperos y emprendedores que manteniendo su sentido señorial multiplican su riqueza en beneficio de la labor municipal y del bienestar de sus habitantes.

ACEITE BRUJO
Destruye los parásitos y sus gérmenes evitando la reproducción.
NO MANCHA
De venta en farmacias.
R. S. núm. 8.667

Viuda de Luis Salgueiro
Fábrica de mosaicos y piedra artificial
OLMEDO (Valladolid)
Teléfono núm. 13
Almacén de material de construcción en MEDINA DEL CAMPO (Valladolid)
Teléfono núm. 69

Filiberto Santiago Bayón
(HIJO SUCESOR DE RAMON SANTIAGO)
GRAN BAZAR - FERRETERIA - ESPEJOS - CAMAS
SOMMIERES - BATERIA DE COCINA - MUEBLES
LOZA - CRISTAL - PINTURAS - AZUFRE - ABONOS
ESPARTOS Y ALMACEN DE HIERROS
OLMEDO (Valladolid)

CIRO HERRERO GARCIA
BARNICES
ESMALTES
PINTURAS
ACEITES SECANTES
RESINAS, SIERRAS MECANICAS, MADERAS, TARIMAS, ETC.
Taller de carpintería
FABRICAS EN { Medina del Campo. Teléfonos 147 y 191 / Olmedo. Teléfonos 10 y 15

LA CASA DE NOVEDADES
TEJIDOS - CONFECCIONES
GENEROS DE PUNTO
Antolín Santiago Bayón
Onésimo Redondo, 1
Teléfono 1
OLMEDO (Valladolid)

Gabino Lorenzo Valero
Almacén de maderas - Serrería mecánica.
Traviesas para ferrocarril - Madera de entivación de minas - Negrillo, chopo y leñas para calefacción
OLMEDO (Valladolid)
Teléfono núm. 25

Anuncios económicos

Hasta 20 palabras, 2 pesetas
Cada palabra más, 0,20

Estos anuncios se reciben también en "Publicidad Anuncio", Santiago, 15, teléfono 1657; "Publicidad Núñez", Santiago, 28, teléfono 1320, y en "Publicidad Goea", Miguel Iscar, 8.

ARRIENDOS

COGERIA pensión o piso amplio. Informes en esta Administración.

COMPRAS

SE COMPRA piano, buena marca. Ofertas a esta Administración.

NATA de vaca, se necesita de buena calidad. Ofertas en Confitería Guillermo. Santiago, 48.

DROGUERIAS PERFUMERIAS

ALMACEN DE DROGAS, Viuda de Norberto Adulce. Fuente Dorada, 3, 5 y 7.

SASTRERIAS CONFECCIONES

YA NO HAY duda. La Casa que mejores precios y mayor surtido presenta en gabardinas, trincheras, abrigos, trajes, americanas sport y pantalones sueltos, todo en confección fina, "Confecciones Madrid". Santiago, 6. Valladolid.

VARIOS

BAZARES Gabino Sánchez. Loza, cristal, utensilios cocina, artículos regalo. Gran surtido para bares, cafés. Teresa Gil, 18. General Mola, 14.

VENTAS

Ningún artículo usado podrá venderse, según lo dispuesto en la legislación vigente, a mayor precio del 80 por 100 del señalado en la tasa.

SE VENDE uva de buena clase. Para tratar, con Eusebio Duque, en Villaco de Esgueva.

SE VENDEN cestos de vendimiar. Ceferino Arapiles, Héroes de Teruel, 11. Teléfono 2923.

SE VENDE uva muy buena calidad, especial para tender, a 0,80 kilo. A revendedores, precios especiales. Pajarillos Altos, finca Ovidio del Rey.

SACOS y sacas, vendo todas clases. Roselio Sanz. Paseo de Zorrilla, 46. Teléfono 1183. Valladolid.

POSTES para conducción eléctrica. Maderas para construcción. Puertas. Ventanas. Almacenes Jaime Cuadrado. Plaza San Nicolás, 14.

VIRTO
Botones forrados
OJILLOS
Duque de la Victoria 12

A propósito del nuevo plan de estudios matemáticos de la Facultad de Ciencias

Según Bertrand Russell, la Matemática pura contiene afirmaciones como esta: «Si tal proposición es verdadera en algo, entonces tal otra proposición es verdadera en aquello mismo. No hay que discutir si la primera proposición es realmente verdadera, ni averiguar la naturaleza del asunto de que se trata. Así que la Matemática puede ser definida como la disciplina en que nosotros nunca sabemos de qué estamos hablando, ni si lo que estamos diciendo es o no verdadero». Y es oportuno recordar la idea de Russell en estos días en que se ha aprobado un Decreto que regula los estudios que habrán de cursar los futuros matemáticos españoles, porque ella invita a pensar en la influencia de la Matemática no ya como instrumento de trabajo sobre todas las ciencias y sobre la técnica, sino como esquema general de razonamiento que le concede un lugar preeminente en el conjunto del saber humano, y a poner de manifiesto algunas de las más importantes direcciones del pensamiento matemático actual, para explicar el criterio que ha presidido en la nueva ordenación de los estudios de esta sección de la Facultad de Ciencias, que fué llamada de Ciencias Exactas y que hoy, por razones de índole epistemológica, ha parecido mejor denominarla de Ciencias Matemáticas.

Sería vano consignar en este artículo la preeminencia que en todos los tiempos han atribuído a las Ciencias Matemáticas hombres eminentes que no se han dedicado a su cultivo. Sabido es que desde el filósofo de Crotona, en la antigüedad clásica, hasta nuestro Balmes, en nuestro tiempo, otorgan a los conceptos matemáticos una excepcional solidez, que con toda seguridad los propios matemáticos no se atreverían a suscribir.

Y ello se debe a la observación cotidiana del hecho que de las teorías matemáticas más abstractas surgen las aplicaciones técnicas más asombrosas e insospechadas, con cuyas conquistas tanto se influye en la vida social y política. Y, además, junto a esta influencia que impone la vida colectiva y las exigencias, a veces nacionales, existe otra de carácter individual y naturaleza más espiritual, porque invita al análisis de sus resultados, adiestra y fortalece los más potentes recursos de la inteligencia del hombre que la cultiva y origina las aportaciones de la Matemática al perfeccionamiento de los métodos filosóficos, a la creación de nuevas lógicas, cuya valoración es hoy difícil de obtener, porque falta para enjuiciarlas la perspectiva del tiempo, pero que, al menos, se reconoce en él bien sea la tendencia a superar el esquema aristotélico, con lo que en el campo de la ciencia se conoce con el nombre de logística, bien a salvar las dificultades que surgen en la Matemática pura al aplicar al principio de la exclusión de tercero, como hacen las lógicas intuicionistas, o aun a admitir una solución intermedia entre verdad y falsedad, e incluso al establecimiento del valor de las «verdades matemáticas» o grado de certeza o error en las mismas, con el cálculo de probabilidades; todo lo cual, en el terreno especulativo, se traduce en un cierto privilegio implícito de los científicos sobre los filósofos en la clase de estudios que les son comunes, tales como los que hacen referencia al tiempo, al espacio, materia, energía, determinismo, casualidad...

Todas estas consideraciones fueron tenidas muy presentes por las tres secciones de matemáticas de la Facultad de Ciencias, con sede respectiva en las Universidades de Madrid, Zaragoza y Barcelona, cuando por el Ministerio de Educación Nacional les fué encargada la elaboración o la crítica de los diversos proyectos propuestos para plan de estudios. No existe precedente en el Departamento de que número tan grande de asesoramientos se hayan requerido jamás como los que solicitaron tanto su titular como el director general de Enseñanza Universitaria para la confección del decreto. No se limitaron a consultar dichas secciones repetidamente, las cuales dieron sus dictámenes y enviaron sus propuestas juntamente con diversos votos particulares, sino que también admitieron toda clase de sugerencias de quienes tienen autoridad y solvencia para hacerlas, y los despachos del ministro y del director general estuvieron abiertos para toda persona con deseo de aportar una idea, defender un punto de vista o exponer una queja.

Tampoco fué fácil a la Facultad de Ciencias corresponder a tanta gentileza proponiendo un plan que por su unanimidad de criterios ofreciese garantías de acierto; y es que no es nada fácil definir, saber lo que se quiere o intuir adónde se va. Muy diversos fueron los criterios sustentados y dispares los juicios emitidos, mas tras largas y laboriosas discusiones habidas en el despacho del director general cristalizó, por fin, el plan, cuya más notable característica se halla, tal vez, en los cinco cursos de análisis matemático y los cinco de Geometría, que constituyen su columna vertebral.

No queremos cansar al lector dando cuenta de los múltiples detalles del nuevo plan y sus ventajas respecto al anterior. El «Boletín Oficial del Estado» del día 4 de agosto lo hace extensamente. Quien lo lea percibirá en seguida cómo a través de su ordenación se trata de dar un gran impulso en nuestra Patria al cultivo y enseñanza de estas ciencias, las cuales, por la armónica lógica de sus teorías, la enorme amplitud de su influjo, por la prodigiosa fecundidad de sus métodos, desempeñan un papel de inapreciable valor en la vida de los pueblos. Y cada cual podrá juzgar distintamente del acierto en la nueva ordenación, pero no podrá dudar de la buena voluntad y altas miras de los que han colaborado con la jerarquía en su redacción, sobre todo si se fija, entre otras cosas, en la manera cómo se pretende vincular la formación matemática del escolar con el desarrollo de su facultad creadora, con la investigación, que, como dice Goethe, «la más hermosa ventura del hombre que piensa es investigar lo investigable y venerar en paz lo incognoscible».

Francisco Navarro Borrás

"Educación y Descanso"

PRUEBAS NAUTICAS CELEBRADAS EN EL RIO EL DIA 19

Prueba de natación de fondo

500 metros.

1.º José Morai.
2.º Lucio Recio.
3.º Ricardo Cortejoso.

Regatas de barcas.

1.º Lucio Martín.
2.º Zacarías Lorenzo
3.º Felipe Vellido.

Lucha de pértigas.

1.º Pareja compuesta por Arranz y Martín.
2.º Olea y Matesanz

Cucañas.

1.º Gallego.
2.º Dueñas.
3.º Pedrero.

PRUEBA PEDESTRE DE RELEVOS

Esta carrera se celebró el día 24, tomando parte equipos de "Educación y Descanso", Frente de Juventudes y del Regimiento de Artillería número 26.

Clasificación: 1.º Regimiento de Artillería número 26 (Coya, Nava, López, Iglesias, Manso), 2.º Frente de Juventudes A (Díaz, Alcalde, Voces, Barrenechea, Saturnino), 3.º Frente de Juventudes B (Zapico, Maroto, Martínez, Muelas, Gutiérrez), 4.º "Educación y Descanso" (Pedra, Martín, N. Aragón, Amurrio, F. Aragón).

Adjudicación de premios del Cuarto Concurso Provincial de Ganados de Valladolid

GRUPO PRIMERO

Ganado Caballar

SECCION 1.ª

Primer premio: De 1.600 pesetas, al caballo semental llamado «Kaiser», presentado por don Gregorio Villagarcía Emelgo, de Matilla de los Caños.

Segundo premio: De 1.100 pesetas, al caballo semental «Zebus II», presentado por la señora viuda de don Juan Posadas Tejero, de Valladolid.

Tercer premio: Mención honorífica, al caballo semental «Cartujo», presentado por la señora viuda de Molero, de Valladolid.

SECCION 2.ª

Premio especial: De 600 pesetas, al lote de cinco yeguas, con rastra caballar: «Redonda», «Linda», «Matrona», «Maravilla» y «Marquesa», presentado por la señora viuda de Molero, de Valladolid.

SECCION 3.ª

Primer premio: De 500 pesetas, a la yegua con rastra caballar «Cuca», presentada por don Georgino Pelayo Toribio, de Cabezón de Pisuerga.

Segundo premio: De 400 pesetas, a la yegua con rastra caballar «Naranja», presentada por don Sinforiano Centeno Sarabia, de Mucientes.

Tercer premio: De 300 pesetas, a la yegua con rastra caballar «Revoltosa», presentada por don Edmundo Ruiz Escudero, de Castroverde de Cerrato.

Cuarto premio: De 200 pesetas, a la yegua con rastra caballar «Cariñosa», presentada por don Severino Mozo Cebrián, de Valladolid.

Quinto premio: Mención honorífica, a la yegua con rastra caballar «Barquillera», presentada por don Cipriano del Caño Hidalgo, de Robladillo.

SECCION 4.ª

Primer premio: De 400 pesetas, a la yegua con rastra mular «Carlota», presentada por don Manuel Giralda Olmedo, de Robladillo.

Premios segundo, tercero, cuarto y quinto, desiertos.

SECCION 5.ª

Premio especial: De 900 pesetas, al lote de seis potros y potrancas presentado por la señora viuda de don Juan Posadas Tejero, de Valladolid.

SECCION 6.ª

Primer premio: De 300 pesetas, al potro «Kaiser», presentado por don Georgino Pelayo Toribio, de Cabezón de Pisuerga.

Segundo premio: De 200 pesetas, a la potra «Perla», presentada por don Demetrio Pérez Pérez, de Wamba.

Tercer premio: De 100 pesetas, al potro «Titán», presentado por la señora viuda de don Juan Posadas Tejero, de Valladolid.

Cuarto premio: De 50 pesetas, a la potra «Linda», presentada por don David Olmedo Higueras, de Geria.

Quinto premio: Mención honorífica al potro «Zebus II», presentado por don Sinforiano Centeno Sarabia, de Mucientes.

Ganado Asnal

SECCION 7.ª

Primer premio: De 1.200 pesetas, al garañón «Nerón», presentado por don Gregorio Villagarcía Emelgo, de Matilla de los Caños.

Segundo premio: De 600 pesetas, al garañón «Capitán», presentado por don Juan Merino Moreno, de Iscar.

Tercer premio: Mención honorífica al garañón «Alegre», presentado por don Francisco Hidalgo Alonso, de Robladillo.

(Continuará)

Los cargos elegidos en las elecciones sindicales actuarán para regir los propios intereses de la producción.

Colegio de Nuestra Señora de Lourdes

Se ruega a los alumnos de los cursos quinto, sexto y séptimo de Bachillerato, residentes en la capital, se presenten en el Colegio de once a doce de la mañana de hoy, miércoles, con el fin de comunicarles un asunto de interés.

C.N.S

SINDICATO PROVINCIAL DE LA PIEL

Citación. — Por la presente se cita a todos los guarnicioneros de la capital para que se personen en esta Delegación Provincial hoy, miércoles, 27, a las seis de la tarde, al objeto de constituir el Gremio de guarnicioneros, significando que la no asistencia será sancionada.—El secretario provincial.

Citación. — Por la presente se cita a todos los zapateros de la capital, tanto del Grupo de Reparación como del de Medidistas, para que se personen en esta Delegación Provincial hoy, miércoles, 27, a las cinco de la tarde, al objeto de constituir el Gremio de zapateros, significando que la no asistencia será sancionada.—El secretario provincial.

TODOS LOS MARTES,

"MARCA"

Suplemento gráfico de los deportes, aparecerá totalmente reformado

PORTADAS EN COLOR

Veintiocho páginas en huecograbado

UNA peseta

Instalaciones y Suministros Industriales "SEIJO"

Portales de la Manzana, 12, y Cebadería, 2 -:- Valladolid

Ayer fué inaugurado un nuevo establecimiento denominado INSTALACIONES Y SUMINISTROS INDUSTRIALES "SEIJO", instalación moderna. Portada, exposición y despacho son de un depurado gusto. Luminotecnia, decoración, pavimeno, todo ello da una sensación de modernidad y gran acierto. Expone cafeteras, molinos y trituradores, pesos, cajas de caudales espléndidas, etc., etc. Pero lo que verdaderamente asombra son los equipos de instalaciones frigoríficas, a lo que dedicará gran preferencia. El señor Seijo González recibió efusivas felicitaciones por tan acertada instalación, y le desearon gran triunfo en su otra nueva industria.

"Publicidad Núñez"

Toros

Una gran tarde taurina en Barcelona

Barcelona, 26.—En la Monumental se ha celebrado la tercera y última corrida de la Merced. Actuaron Alvaro Domecq, que rejoneó un toro, y Ortega, Arruza, Andaluz y Pepín Martín Vázquez, con seis toros de Rogelio de Corral, uno de Muriel y otro de Martín. Asiste el capitán general de la región, teniente general Moscardó.

El ganado de Corral muy bien presentado y bravo. Los toros de Muriel y Martín, mansurrones.

Alvaro Domecq consiguió en su toro un éxito más que añadir a los de días anteriores. Sortea con destreza y eficacia el caballista las embestidas de la res. Oyé continuas ovaciones. Clava tres rejones y dos pares de banderillas de gran maestría y dos rejones de muerte. Carnicerito de Málaga termina con la res de tres pinchazos y una estocada. Al igual que el caballista, fué largamente ovacionado.

Lidia ordinaria:

Primero. Ortega es ovacionado en una serie de verónicas. Tres varas y quites inmensos de Ortega y Pepín Martín Vázquez. Tres pares. Ortega da el primer pase de muleta con ambas rodillas en tierra, aguantando enormemente. Ovación. De pie, instrumenta naturales y el de pecho. Lleva el toro a los medios, donde da toda clase de pases entre los cuernos. Suena la música. Continúa con afarolados, cambios de muleta por la espalda, causando el delirio del público. Un volapié perfecto corona la gran faena. Ovación, apéndices y vuelta al ruedo.

Segundo. Arruza lo fija con valentía y oye aplausos. Tres varas, con quites oportunos. Tres pares. Con la muleta, Arruza da pases por bajo con gran expectación. Palmas. Otros de pitón a pitón para dominar al toro su querencia. Sufre derrotes peligrosos, que salva con vista. Media estocada corta y descabella al segundo intento. Muchos aplausos al diestro y pitos al toro en el arrastre.

Tercero. El Andaluz lo fija con una larga ceñida. Ovación. Tres varas y quite del Andaluz. Seis palos. Comienza el Andaluz con unos pases por alto sin enmendarse. Ovación. Tres naturales y el de pecho. Manoletinas que entusiasman. En redondo y afarolados. Un pinchazo y una gran estocada, de la que rueda el toro sin puntilla. Ovación, vuelta y salida.

Cuarto. Pepín Martín Vázquez lo recoge con varios lances quietos. Ovación. Tres quites estupendos de Pepín y Ortega. Por estar el toro quedado, sólo le ponen un solo par. Pepín da siete naturales, dejando llegar a su enemigo, y el de pecho. Ovación y música. Continúa con pases en redondo, cambio de muleta por la espalda, rodillazos, afarolados, etc., que se ovacionan. Mata de una entera y descabella al segundo intento. Ovación, oreja, vuelta y salida.

Quinto. De Muriel. Ortega lo torea de capa con dominio. Tres varas y tres pares. Después de brindar al público, realiza Ortega una faena de dominio completo, con pases por bajo, obligando a tomar el engaño. Se hace con el astado, al que lleva donde quiere y como quiere, al son de la música y entre ovaciones. Intercala rodillazos peligrosos, estando siempre muy cerca. Mata de una estocada entrando recto y despacio y un tercer descabello. Ovación, oreja, vuelta y salida.

Sexto. Arruza es ovacionado en unos lances temerarios. Tres varas y compiten en quites Arruza y Andaluz, a quienes el público ovaciona. La música no cesa de tocar. Parea Arruza, clavando tres inmensos pares, que merecen otras tantas ovaciones. Con la muleta da tres pases por bajo, tres naturales y el de pecho. Arruzinas de rodillas. Ovación y musica. Molinetes de rodillas, uno escalofriante, entre ovaciones continuas. El público, en pie, pide la oreja. Recibe un palotazo en la ingle, a pesar de lo cual sigue más valiente que antes, con rodillazos entre los pitones. Mata de un pinchazo y media estocada, que hace innecesaria la puntilla. Ovación, oreja y salida. Se retira Arruza a la enfermería.

Séptimo. Andaluz oyen una ovación por sus verónicas ceñidas. Tres varas. Tres pares. Andaluz brinda al público y da unos pases ayudados por alto. Naturales, tirando de su enemigo. Ovación y música. Rodillazos, molinetes y otros que se aplauden. Muy sereno, sigue deleitando a la concurrencia, para una estocada entrando bien y un descabello al primer intento. Ovación, oreja, vuelta y salida.

Octavo. De Martín. Se lidia con luz artificial. Sale huído y Pepín lo sujeta con unos lances que se ovacionan. Tres varas y sale suelto. Tres pares. La faena de Pepín con este manso fué muy reposada y suave. Se hace con el toro y le da unos pases artísticos, con alegría. Sigue con naturales magníficos y es ovacionado. Toda la faena la realiza solo. Mata de cuatro pinchazos y descabello al segundo intento. Ovación de despedida.

Peso de los toros: el de rejones, 186 kilos. Lidia ordinaria, 258, 238, 230, 223, 253, 254, 235 y 213 kilos repectivamente.

En la enfermería de la Plaza han facilitado el siguiente parte facultativo: "El diestro Carlos Arruza sufre un varetazo en la región inguinal derecha, de pronóstico leve, que le impide continuar la lidia."—Cifra.

FERMIN RIVERA SALE EN HOMBROS DE LA PLAZA DE QUINTANAR DE LA ORDEN

Toledo, 26.—En Quitanar de la Orden se ha celebrado la corrida de feria. Seis toros de Aleas fueron lidiados por Pepe Bienvenida, Gitanillo de Triana y el mejicano Fermín Rivera. Lleno rebosante. Preside el alcalde.

Primero.—Negro. Bienvenida le da unos pases de fantasía que se aplauden. Dos pinchazos y estocada. (Palmas.)

Segundo.—Corretón. Gitanillo de Triana trata de sujetarlo sin conseguirlo. Realiza un quite por faroles que se ovaciona. El tercio de banderillas desastroso por parte de los peones. Gitanillo no consigue destacar con la muleta por las pésimas condiciones del toro. Dos pinchazos y descabello a la primera. (Ovación.)

Tercero. — Negro, pequeño. Fermín Rivera está vistoso con la capa en tablas. Fué aplaudido en varios quites. En banderillas nada destacado. Rivera retira a la gente y brinda al público. El toro está difícil. Hace una faena valiente con rodillazos, pases de castigo y toques de pitones, coronados por un enorme pase de pecho. Dos medias. (Ovación y vuelta al ruedo.)

Cuarto.—Astifino. Más grande y huido como los anteriores. El tercio de varas es pésimo. Dos pares y medio malos. Bienvenida hace una faena valiente y lucida que arranca una ovación. Dos estocadas y descabello a la primera. (Ovación.)

Quinto.—Negro, también huido, pero más bravo que los anteriores. Buen quite de Gitanillo en una caída. El tercio de banderillas detestable. Gitanillo se hace con el toro. Una estocada. (Palmas.)

Sexto.—Negro, más bravo. Rivera enorme de capa. Quite afarolado aplaudidísimo. Coge los palos y banderillea enormemente. (Ovación.) Al tomar la muleta saluda y brinda en el tercio a los otros matadores. Pases de todas las marcas, ovacionados constantemente. Mata de una media y otra hasta el puño. (Ovación. Fué sacado en hombros.)

El peos de los toros en canal ha sido: 257 262 255 263 278 y 260 kilogramos, respectivamente.—Cifra.

Deportes

Las nuevas cuotas de socios fijadas por el R. Valladolid para la próxima temporada

Por acuerdo de la Junta Directiva del Real Valladolid Deportivo, han sido fijadas las cuotas de socios en las distintas categorías para la presente temporada en la siguiente cuantía:

Numerario de tribuna, 14,40 pesetas.

Femenino de tribuna, 10,40 pesetas.

Infantil de tribuna, 9,40 pesetas.

Numerario de preferencia, 10,40 pesetas.

Numerario de general, 7,40 pesetas.

Femenino, 6,40 pesetas.

Infantil, 4,25 pesetas.

No obstante la economía acordada en las cuotas y cuyo criterio ha de tener un reflejo en los precios de las localidades, en el deseo también de favorecer otras aficiones deportivas, el club, que ha adquirido 50 bicicletas, sorteará diez de éstas en cada uno de los cinco partidos de la primera fase de la competición que tengan lugar en Valladolid. A este efecto, todas las localidades llevarán un número, que se estampará también en la cartulina de que se provea a los socios, con el que participarán en todas las rifas. Esta decisión del club, que ha merecido la aprobación de la Federación Española de Fútbol, se ha sujetado, después de meditar acerca de iniciativas análogas que otras entidades deportivas españolas y extranjeras vienen organizando, en pos de un resultado que si se persigue para el Real Valladolid es con el objeto de asegurar consecuencias que pueden influir poderosamente en su mejoramiento económico para, sin gravar las aportaciones de los socios y del público en general, obtener ingresos que son muy necesarios.

Los sorteos se verificarán en el campo de juego, a presencia del público. Los premios habrán de retirarse en un plazo que terminará a los 20 minutos de haber concluido el partido.

Natación

I CAMPEONATO DE LA FEDERACION

Resultado de las pruebas celebradas el día 20 del corriente en la Piscina "Samoa":

100 metros libres.

1.º Palacín, 1'17", 2.º M. Alegre, 1'18"3, 3.º J. Morais, 1'22'4.

100 metros braza.

1.º Lucio Recio, 1'41"8, 2.º S. Brezo, 1'41"9, 3.º Araujo, 1'50"

100 metros espalda.

1.º D. Díaz, 1'39"9, 2.º Sagarra, 1'59"'8, 3.º Hernández. 2'03"

3 × 100 estilos.

1.º S. E. U. (Olea, Muñiz y Alegre), 4'51", 2.º Palencia (Díaz, Brezo y Campo), 4'58", 3.º equipo m. (Sagarra, Rivas y Palacín), 5'18"2.

Clasificación general: 1.º S. E. U., 2.º Palencia, 3.º "Educación y Descanso", y 4.º Aguilas.

PRODUCTOR:

¿Quieres que los Sindicatos defiendan tus intereses?

Elige tú los cargos en las próximas elecciones sindicales.

Artículos de fantasía para regalos

Constantemente estamos recibiendo las últimas creaciones

VISITE NUESTRO SALON DE EXPOSICION

HIJOS DE MOLINER

Poded. Núñez

COLEGIO

"La Providencia"

Dirigido por HH. Maristas

Primera y Segunda Enseñanza

Banco Hipotecario de España

Delegación de Propaganda para Valladolid y provincias limítrofes

PRESTAMOS AMORTIZABLES libres del impuesto de Utilidades, en primera hipoteca sobre fincas rústicas y urbanas. Interés 4,50% por plazo de cinco a cincuenta años y hasta el 50% de su valor.

Préstamos para la liberación de cargas e hipotecas anteriores.

Préstamos especiales para nuevas construcciones, reparaciones y mejoras al 4%.

Servicio gratuito de información y apoderamiento para los prestatarios. La gestión de la Delegación será absolutamente reservada y no devengará comisión ni honorarios a favor de la misma.

DELEGADO EN VALLADOLID: DON LUIS GONZALEZ MARTIN

Oficinas: Claudio Moyano, 1 y 3, principal izquierda. — Teléfono 1214.

SGCB2021

CRONICAS INTERNACIONALES DE Libertad

Crónica de LONDRES

INGLATERRA IMPLANTARA LOS SEGUROS SOCIALES

Londres, 26. — (Crónica especil transmitida por radio).— Hoy se inicia por el Parlamento británico un nuevo ciclo de sesiones al cabo de siete semanas de vacaciones, que se cree será el último del período legislativo más prolongado que conoce la historia del parlamentarismo británico — nueve años de vida tienen las actuales Cámaras, y de ellos cinco de guerra—y que llega ya a su fin con la proximidad del fin de la guerra, que permitirá la renovación del Parlamento a través de las elecciones generales cuya convocatoria ha comenzado a preocupar a la totalidad de los Partidos políticos. Durante la próxima serie de sesiones, uno de los problemas que con más amplitud serán debatidos es el que se refiere a la nueva legislación de trabajo en este país, cuestión ésta sobre la que la disparidad de criterios hace uno de los asuntos más apasionantes, no sólo para los legisladores, sino para la misma opinión pública.

La idea de convocar las elecciones generales tan pronto como la derrota militar de Alemania se haya consumado, sin esperar al derrumbamiento japonés, ha sido, por lo general, aceptada en todas las esferas políticas y es probable que de aquí a la primavera próxima tales elecciones se hayan celebrado si, como se da por descontado en las esferas generalmente bien informadas, se lleva a un acuerdo sobre este punto, cosa nada difícil si se tiene presente que incluso los dos grupos más importantes —el conservador y el laborista—están determinados a apoyar cualquier plan de renovación del Parlamento en el plazo más breve posible. Los laboristas han decidido ya recobrar su independencia política durante el período electoral por lo menos, y la conferencia general del Partido, que tendrá lugar el próximo diciembre, confirmará esta decisión del Comité Ejecutivo.

Los medios parlamentarios se preguntan hoy si los problemas inherentes a la enorme tarea de la reconstrucción interior serán debatidos en el próximo período de deliberaciones o si, por el contrario, se renunciará a discutir este aspecto de la preocupación del Gobierno en un futuro próximo, ya que de ser cierta la convocatoria en fecha no muy lejana de las elecciones generales, parece lo lógico que se deje al Parlamento venidero la responsabilidad de modificar la estructura interior de Inglaterra. Los distintos planes preparados por el Gobierno con vistas al reordenamiento de la postguerra no han encontrado hasta la fecha un acuerdo tan unánime como el plan de desmovilización parcial gradual publicado hace unos días. Así, por ejemplo, los proyectos relacionados con la urbanización rural—otra de las grandes cuestiones que tiene planteadas el Reino Unido como consecuencia directa de la guerra—han tropezado con más de doscientas enmiendas y no es fácil por ello que sobre aquéllos puedan llegar los distintos Partidos a un acuerdo satisfactorio con la brevedad que el éxito de los planes gubernamentales requeriría.

El proyecto de seguros sociales publicado hoy en la «Carta de la Victoria», que está inspirada en los principios del plan Beveridge, suscitará también vivas discusiones, según puede deducirse del hecho de que, apenas ha sido conocido su contenido, se han elevado voces autorizadas reclamando para el Parlamento el derecho de preparar la renovación social de Inglaterra que diseña el citado documento. La implantación de los beneficios como el Subsidio Familiar, Seguro de Enfermedad, Seguro de Paro, de Maternidad, de Orfandad, etc., no puede ser tomada como bandera política por ninguno de los Partidos británicos; ha de ser la obra conjunta de todos ellos y de ahí la impresión de que los debates sobre tales extremos se prolonguen por largo tiempo.

TRABAJADOR:

Sin desplazarte de tu trabajo podrás percibir el Subsidio Familiar al mismo tiempo que tu salario, si tu empresario solicita de la Delegación correspondiente el «Pago Autorizado».

DIETARIO BELICO

Impresiones de la jornada

Prosigue la batalla de Holanda

La pequeña Holanda es, lector amigo, apenas poco más que el Delta común del Rhin, del Mosa y del Escalda. Un gran balcón lanzado al mar, desde la llanura centro-occidental de Europa, cuyo suelo en gran parte le forman una acumulación de arenas, guijarros y arrastres, tierras bajas, en fin, en gran parte ganadas al mar, soldadas a través de las tierras altas del interior al viejo zócalo del occidente europeo. Tras de las dunas litorales quedaba antaño una gran extensión de tierras inundadas. Desde el siglo XVI los holandeses comenzaron su lucha con el mar para ganar estos suelos. Su perseverancia ha sido tal que puede decirse, en verdad, que gran parte del suelo holandés ha sido «construido» por los naturales. Un sistema de canales, de acequias, de fosas incluso, una serie de bombas, esclusas y diques, al servicio de una organización singular, la «Waterstaat»—el Ejército de Ingenieros y Técnicos que dirige esta batalla contra el mar—ha liberado para el Continente terrenos amplios como la conquista del Mar de Haarlem, lograda en trece años, mientras que en la desecación del Zuiderzee se han invertido ya más de veinte, tras de terminar el gran dique de treinta kilómetros de longitud que aislará del mar el lago Ijsel.

Gracias a esta lucha, verdaderamente admirable, Holanda ha visto ensanchar su territorio, día tras día, como consecuencia de sus victorias contra el mar. La verdad es, sin embargo, que estas tierras así logradas tienen con frecuencia cota negativa más baja que el nivel del mar, y por tanto son inundables con facilidad. La gran estrategia nacional de Holanda fué siempre fluvial, mientras que la nuestra, por el contrario, ha sido la montañosa. Cuando los alemanes penetraron en los Países Bajos, en 1940, el Ejército resbaló hacia Bélgica, a lo largo de la frontera con el Reich, lanzando a través de las tierras bajas costeras, merced a los paracaidistas, un ataque sobre la zona costera de Rotterdam. Esta vez Eisenhower ha pensado lo propio. Mientras que por las tierras altas lanzaba la cuña hacia Nimega, las fuerzas aerotransportadas ganaban, volando sobre los «Polders», la vanguardia de la invasión para abrir el paso a aquéllas. Es por esto—por el justo temor de lanzarse a la ocupación de las tierras bajas, siempre amenazadas por la inundación—por lo que la batalla de Holanda se desarrolla en un espacio de terreno muy limitado, lo que hace más intensa y penosa la lucha.

Es por ello por lo que la lucha dura, y aún es posible que dure algunas jornadas más. Es, efectivamente, muy decisivo para la marcha de los acontecimientos militares futuros lo que pase en esta lengua terrestre, que h servidao de guía a los angloamericanos, que partiendo de la frontera oriental belga alcanzan ya hasta Arnhem. Sobre este agudo triángulo isósceles es menester ver la posibilidad, de una parte, de la contención de la ofensiva aliada por Holanda; de otra, la posibilidad de un ataque a Alemania, desde el Mosa al valle del Rhin y hacia Westfalia.

Queda indicado cuanto antecede para advertir al lector profano la trascendencia de esta lucha, que como todas las realmente importantes y decisivas es lógico que tarde en decidirse. ¿Estamos ante un paréntesis en la guerra? Pensamos que no. A nuestos ojos, lo que se ve no pasa de ser más que un paréntesis en la batalla.

Las fuerzas aliadas en el sector de Maestrich - Aquisgrán quedan siempre enfrentadas y amenazadoras ante Colonia. Aquisgrán no es, como supone un periódico festivo, empeñado en poner en solfa nuestros conocimientos generales, el viejo nombre de Aix-le-Chapell, sino el nombre español de siempre, como es Acheen su denominación alemana, y aquélla la francesa.

La batalla de Holanda, pues, continúa. Es menester limitarse hoy, en consecuencia, a atestiguar esta afirmación. La guerra requiere tiempo, e Eisenhower, sin duda, no ha visto hasta aquí el procedimiento de abreviarle.

HISPANUS

Dirección General de Seguridad

Efectuado públicamente en el día de la fecha el sorteo para determinar la relación en que han de actuar los señores opositores a ingreso en el Cuerpo General de Policía (convocatoria de 1944), correspondió ser la primera letra la F.

Los artistas para salir de España necesitan un documento de la Delegación de Propaganda

Establecido como obligatorio por la Dirección General de Seguridad el requisito de que los artistas españoles que intenten trasladarse al extranjero cuenten con un documento expedido por la Delegación Nacional de Propaganda, acreditativo de su capacidad artística, se hace público por la presente nota que dicho documento deberá ser solicitado por escrito en el Departamento de Trabajo, Fernando el Santo, número 20, Madrid, con la antelación mínima de quince días a la fecha de comienzo de la gira, sin que puedan tramitarse en la Dirección General de Seguridad las peticiones de salida que carezcan a su presentación del documento en cuestión.

Churchill está dispuesto a impedir se refugien en país neutral los "culpables de guerra nazis"

Se sugirió en los Comunes que se advierta sobre este particular a las naciones

Londres, 26.—E. primer ministro, Churchill, ha declarado en la Cámara de los Comunes que el Gobierno británico está decidido a hacer todo lo que esté a su alcance para impedir que los «culpables de guerra nazis» busquen refugio en territorio neutral. Churchill había sido interrogado sobre unas declaraciones que se atribuyen al presidente de la Comisión interaliada de delitos de guerra, sir Cecil Hurst, en el sentido de que si Hitler logra refugiarse en un país neutral, las naciones unidas no podrán capturarle.

«Tengo entendido—dijo Churchill—que las declaraciones atribuidas a sir Cecil Hurst en la Prensa no corresponden exactamente a lo que realmente dijo, sino que se trata de un caso en que se han publicado frases sueltas sin tener en cuenta todas las palabras y frases con sentido limitado, que son siempre necesarias en las declaraciones públicas. El Gobierno de Su Majestad se encuentra decidido a tomar todas las medidas necesarias para impedir que los nazis logren evadirse a la Justicia mediante el refugio en territorio neutral.»

Aquí, Churchill, fué interrumpido por el conservador sir William Davison, quien se refirió a las palabras de Hurst al explicar que el sistema actual de extradición no correspondía a las circunstancias y que debía procurarse, por encima de todo, que los culpables cayeran en manos de los aliados. Sugirió a continuación que la Gran Bretaña, los Estados Unidos y Rusia deban prevenir a los países neutrales que no se les permitirá conceder protección a Hitler y a los demás «culpables de la guerra».

Al contestar la sugerencia del miembro independiente Lipson, de que en vista del interés público debería hacerse público un informe completo acerca de las declaraciones de Hurst, Churchill afirmó: «Si es preciso, las declaraciones de Hurst serán reemplazadas por las decisiones que adopte el Gobierno.» Efe.

Se ignora el paradero del Nuncio de Su Santidad en Vichy

Londres, 26.—Se ignora el paradero del Nuncio de Su Santidad en Vichy, monseñor Valerio Valery, según dice el "Daily Telegraph". Se cree que el Vaticano ha pedido a las autoridades aliadas que le ayuden a indagar el paradero del Nuncio, desconocido desde que salió de Vichy el Gobierno de Petain.—Efe.

Los japoneses recurrieron a la bomba humana en Pililiu

Han recibido refuerzos, pero sólo ocupan parte de la isla al Norte y al Este

Pearl Harbour, 26. — «Con los carros Sherman al frente, las fuerzas norteamericanas llegaron ayer a unos 1.300 metros del extremo norte de la isla de Pililiu, a pesar de los desesperados esfuerzos de los japoneses, que recurrieron al empleo de la «bomba humana», dice un corresponsal de la Prensa combinada americana. Añade que incendian sus depósitos para evitar su captura.

Con la excepción de la punta norte de la isla, los japoneses ya no dominan en Pililiu más que una estrecha franja de terreno montañoso a lo largo de la costa oriental, en el extremo sur, donde se están desarrollando combates desde hace casi una semana.—Efe.

CASI TODA LA ISLA, DOMINADA POR LOS YANQUIS

Wáshington, 26.—Los norteamericanos están, en la isla de Pililiu, a unos cuantos kilómetros de su punta septentrional y avanzan metódicamente por el interior de la isla. Continúan las operaciones de limpieza en Angaur.—Efe

COMUNICADO DEL SE. ASIATICO

Kandy, 26.—El comunicado aliado del sudeste asiático dice: «La quinta división india, que se cierne rápidamente sobre Tiddum, no ha tropezado todavía con una resistencia organizada. La aviación aliada ha bombardeado la estación ferroviaria de Monywa. Otros aparatos bombardearon puentes en Birmania central y objetivos situados a lo largo de la carretera Bhamo - Lungling, donde han sido vistas concentraciones de tropas japonesas.» Efe.

Adoración Nocturna Española

Bodas de plata de la sección de Nava del Rey

En los días 29 y 30 de septiembre y 1 de octubre se celebrarán las fiestas jubilares con motivo del 25 aniversario de la fundación de la Sección Adoradora en la iglesia de los Santos Juanes, de Nava del Rey. Con este feliz motivo tendrán lugar los siguientes actos religiosos:

Todos los días, a las nueve de la mañana, misa de comunión. Por la tarde, a las siete, función eucarística, con sermón a cargo de los M. I. señores don Cipriano F. Hijosa y don Eduardo Sánchez Hernández, penitenciario y magistral, respectivamente, de la S. I. M. de Valladolid.

Al último día, 25 aniversario de la fundación de la Sección, precederá solemne Vigilia general a las veintiuna horas del día 30 de septiembre, reuniéndose las Secciones de España, invitadas, en la iglesia conventual de Religiosas Capuchinas, y en procesión pasarán a la iglesia parroquial, dando comienzo con la exposición del Santísimo Sacramento y plática por el M. I. señor don Faustino Herranz, dignidad de tesorero de la expresada Catedral, terminando con misa de comunión a las tres de la madrugada, que celebrará el Excelentísimo y Rvdmo. señor Arzobispo de la Archidiódecis, doctor don Antonio García y García.

A las diez y media del día 1 de octubre, misa solemne de medio pontifical, predicando en ella nuestro amantísimo Prelado, y a las dieciséis horas saldrá procesionalmente el Santísimo Sacramento, finalizando en la parroquia con la bendición, reserva y cánticos.

CONCURSO EXPOSICION DE ARTESANIA DE VALLADOLID

PRESIDENCIA DE HONOR

Excelentísimo señor don Tomás Romojaro Sánchez, gobernador civil y jefe provincial del Movimiento.

Excelentísimo señor don José Solchaga Zala, capitán general de la VII Región Militar.

Ilustrísimo señor don Fernando Ferreiro Rodríguez, alcalde-presidente del excelentísimo Ayuntamiento de esta capital.

Ilustrísimo señor don Juan Represa de León, presidente de la excelentísima Diputación Provincial.

Excelentísimo señor don Cayetano Mergelina, rector Magnífico de la Universidad.

Don Manuel Tornel Molina, delegado sindical provincial.

Don Narciso García Sánchez, primer teniente de alcalde del excelentísimo Ayuntamiento y presidente de la Comisión Municipal de Festejos.

Don Antolín Santiago Juárez, delegado de la Vicesecretaría de Educación Popular.

JURADO CALIFICADOR

Presidente: Don Narciso García Sánchez, presidente de la Comisión Municipal de Festejos.

Vocales: Don Aecio Fernández, jefe provincial de la Obra Sindical «Artesanía».

P. Enrique Villalba, delegado de Cultura y Arte y de «Educación y Descanso» y académico de Bellas Artes.

Don Saturnino Rivera Manescau, asesor de la Obra Sindical de «Artesanía».

Don Modesto Candela Cardenal, asesor de dicha Obra.

Don Pablo Cilleruelo, académico de Bellas Artes.

Don Luis González Armero, crítico de Arte.

Don Valentín Orejas, profesor de la Escuela de Artes y Oficios.

Don Sinforiano del Toro, pintor.

Don Antonio Vaquero, escultor.

Don José Requena González, jefe del Grupo de Sastrería del Sindicato de la Confección.

De Santa Olalla a Torrijos

Torrijos, 26.—Por Román Escohotado, cronista oficial para esta etapa).—Un día de este mes de septiembre, en el año de 1556, el emperador desembarcaba en el pequeño puerto de Laredo, en la tierra castellana que se estira sedienta hasta el Cantábrico. Era un lunes, vísperas de San Miguel, con las últimas horas de la tarde, y había una sombra triste en los ojos del César. No mucho antes sus «Estados» reunidos le habían visto abdicar una corona que abarcaba España, sus islas, los Países Bajos, el Norte de Africa, algunas provincias francesas, gran parte de Italia, los Países Bajos y el Imperio germánico. En Bruselas, cercana de su Gante, donde está San Babón, se escucharon sus palabras patéticas. No mucho antes fué de aquel lejano lunes de septiembre.

¿Acaso era el dolor de unas Cortes castellanas, oscuras de avaricia de los nobles, lo que llevaba a Yuste al emperador? ¿O la pérdida de Trípoli? ¿Verde y azul y blanco en el desierto líbico? ¿O el fracaso de Metz? ¿O la amargura del crucifijo aquel caído en el barco de Muhlberg con los brazos partidos, reconquistado allí donde un tiempo su antecesor Hohenstaufen, Federico II, «stupo mundi» se llamará a sí mismo «sacro» romano emperador germánico?

Desde Laredo a Yuste, Ampuero, Burgos, Valladolid, Medina, Tornavacas, La Vera de Plasencia, Castillo de Oropesa en Jarandilla, Monasterio a lo lejos o no se fué de sus ojos aquella triste sombra. «Las campanas se hundían, parecía que sonaban más profundas que nunca», refiere el monje anónimo de Yuste. Allí quedó esperando quien tuvo media tierra, guardó algunos retratos de familia, pinturas de Tiziano, tres caballos y una antigua y hermosa colección de relojes. No fué larga la espera. Dos años no completos. La noche de otro día de septiembre oye don Juan de Austria desde la aldea de Cuacos—sin saber que era su hijo—el toque de difuntos por su padre. Tiempos de Ratisbona, con la banda de seda cruzada sobre el pecho, sonriente, feliz, en tanto doña Bárbara juega con el «toisón» entre los dedos pálidos, dejándolo despacio chocar con la coraza. La sombra triste de la mirada del emperador sólo pudo escapar cuando el fiel Luis Quijada, con mano temblorosa, le cerró los ojos.

Estas cinco centurias de las Falanges Juveniles de Franco vienen de Yuste y van a Madrid. Le devuelven casi su viejo camino al César—Plasencia, Tejada del Tietar, Jarandilla, Viandar de la Vera, Madrigal, Santa Olalla, Torrijos, Toledo, Illescas y Madrid. Y caminan también aquí, sé que arena sobre arena, las mismas tierras que anduvo la guerra. Ya no hay guerra en España; pero aunque la hubiera llegarían a Madrid estas centurias con tiempo suficiente para desfilar el 1.º de octubre ante Francisco Franco.

Yo los he visto caminar cantando por las soleadas tierras de Toledo. Desde Santa Olalla, medio camino, a la puerta de una casa pobre, les ha gritado una vieja arrugada, asomada a la puerta de una casa pobre, cuando desfilaban: «¡Arriba la Falange!». Un grito que chirriaba como el hierro y era agudo, se metía dentro como el llanto de un niño. En Val de Santo Domingo, el pueblo entero se iba detrás de ellos aplaudiendo. Al llegar a Torrijos hay una cuesta abajo. La carretera se alegra, a un lado y otro, con un poco de huerta, tierra trabajadora de España. Pues por la cuesta abajo se han echado a andar las cinco centurias, unidas, compactas, alegres, fuertes, cantando como nadie, y Torrijos—con sus gentes, sus casas, su Banda de música, sus nubes y sus años—se ha sentido joven. Esto de la edad, al fin, muchas veces parece una pura convención humana. Como lo del dinero, o lo de las ideas equívocas, o lo de las «clases».

Cubre tu pecho de azul es-[pañol,
que hay un hueco en mi escua-[dra,
pon cinco flechas en tu corazón,
llámame camarada...

Así cantan por los caminos estos mozos de la Falange.

"Lánzate al grito de revolu-[ción,
roja y negra bandera...
hombro con hombro estaremos
[tú y yo
en la misma trinchera..."

Y así rezan, Señor. El «páter» del Campamento, con barba de dos días, engaña, sin embargo, porque es alto, delgado, sonriente y amable. Luego resulta que tiene voz de terremoto. Delante de la colegiata de Torrijos están las cinco centurias formadas ante la fachada de piedra caliza carcomida de años, más hermosa que toda la tierra toledana. A la derecha se alza, adosada a la vieja pared, la Cruz de los Caídos. Al pie de ella se coloca el «páter» y saca a relucir su voz de trueno:

«Señor y Dios nuestro, José Antonio está contigo, nosotros queremos lograr aquí la España difícil que él ambicionó...»

Y luego:

«Padre nuestro, que estás en los Cielos...»

Las cinco centurias, camaradas, tremendas las voces, repiten a golpes.

Es extraordinario rezar así. Estoy por decir que hasta en el Cielo extraña. Pero luego gusta.

Yo sé muy bien que la Historia podría, si quisiera, contar una verdad. El emperador Carlos, retirado de Yuste, se alegraba, sentía escapársele de los ojos la sombra de tristezas cuando veía ante él a Juan de Austria, su hijo más pequeño, su hijo del amor. Y no se equivocaba confiando. Aún huele en Tirlsont, la tierra húmeda de Flandes, a los laureles frescos de aquel capitán joven.

¿No es la Falange para España lo que don Juan de Austria era para el emperador? ¿El hijo del amor y muchas veces el hijo más pequeño, el que se tiene que vestir ropas de sus hermanos y presta corazón a los mayores? Porque el fin es así, aquí está la Falange como ayer, como mañana, como siempre. Mirándola se entienden cien secretos. Muchas gentes se extrañan de que parezca que no ha pasado nada, de que todo está igual. Mas, ¿qué ha pasado? ¿Son otros los caminos, los pueblos, los campos labrados, las nubes; el ancho, sufrido y valiente corazón de nuestras gentes? ¿Es otra la historia? ¿No están en El Escorial, en un panteón sin semejante, una sobre otra, estas cuatro verdades en una sola fila: Carlos V, Felipe II, Felipe III, Felipe IV? ¿No descansa allí también el noble cuerpo de nuestro José Antonio? ¿No hay que hacer cada día de nuestra España una realidad con más amor, más pan, más justicia y más grandeza? ¿Qué ha podido cambiar cuando en esto sólo —y siempre—lo que enciende el corazón de los que marchan?...

«Lánzate al grito de Revolución, roja y negra bandera...»

Y uno, oyéndolo, vuelve contento a su casa. Más contento aún cuando en Illescas, en una venta del camino, encuentra un viejo matrimonio de la provincia que vivió en la Habana treinta años y volvió a España y está otra vez en Illescas, sonriendo. Porque lo español es eso: caminar, caminar, ensanchar la tierra. Y volver siempre a casa para mirar al cielo con absoluta fe...

SGCB2021