DIARIO NACIONAL-SINDICALISTA
VALLADOLID

Libertad

FUNDADOR - ONESIMO REDONDO - 1931

Ocupamos la primera línea y hemos permanecido en las trincheras de la España dolorida y combatiente, de las que no saldremos hasta que el país todo y sus destinos se entreguen a esta juventud, capaz de crear la España Grande que anhelamos. - ONESIMO REDONDO

Sábado, 4 de marzo 1944 - Epoca IV - Año XIV - Núm. 1728

El 4 de marzo de 1934 España recobró su rumbo histórico

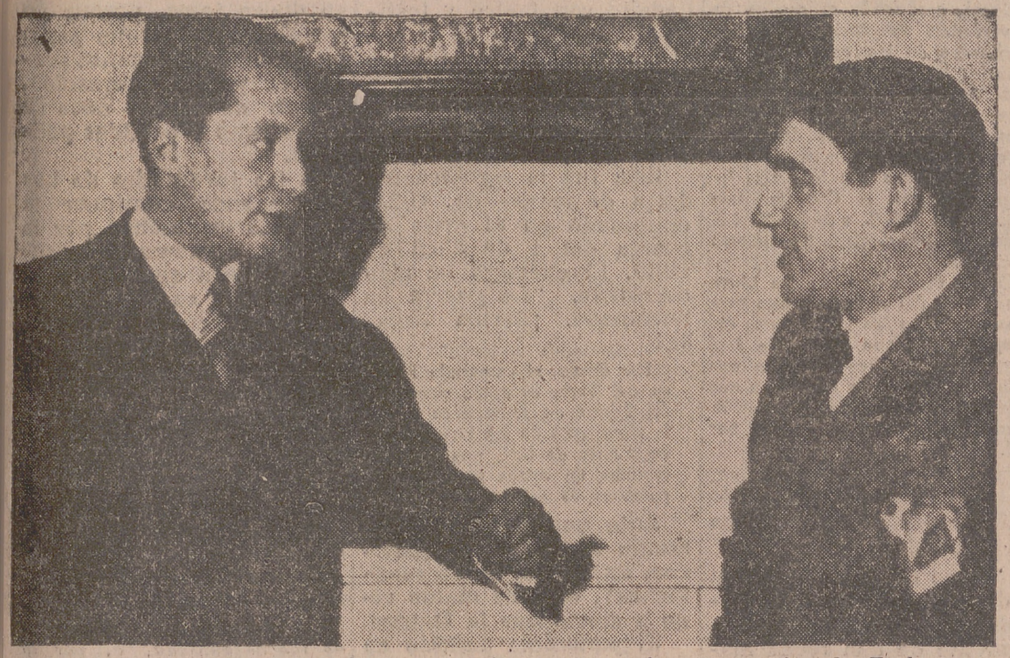

José Antonio y Ramiro en las conversaciones que originaron la unión de Falange Española con las JON-S.

Al cabo de diez años

Por RAIMUNDO FERNANDEZ CUESTA

4 de marzo de 1934. Fiesta mayor en el calendario del Movimiento. La Falange y las J. O. N-S., dos corrientes análogas, de aguas limpias y nuevas, nacidas de las más íntimas fibras del alma española, se unen para formar el caudal que impetuoso se descuelga desde las altas cimas de la teoría política hasta llegar a la llanura de la realidad y refrescar la tierra de España, sedienta de justicia social y ambiciosa de Historia. Falange Española y las J. O. N-S. se convierten en un todo, y hoy hace diez años que por primera vez aparecieron públicamente unidas poniendo los cimientos del edificio grandioso que a costa de tremendos esfuerzos y no inferiores dificultades España y el Caudillo están levantando.

Valladolid fué testigo de aquel acontecimiento y en el Teatro Calderón se escucharon las palabras de cuatro grandes españoles, cuyos nombres no es posible escribir sin temblor en la pluma, explicando una nueva política, que lejos de ser como las anteriores mezquina preocupación de partido o de clase, había de hallarse impregnada de un profundo sentido humano, recaer sobre lo esencial y permanente y ser la realización del destino común de toda una generación.

Quizás por falta de perspectiva, a causa de la proximidad del acto mismo, no se pudo valorar entonces suficientemente su importancia. Hoy, con el tiempo de por medio y al otro lado de la orilla, vemos que la tuvo excepcional, porque fué decisivo para la tarea que el Movimiento había de llevar a cabo. Falange y J. O. N-S., tendentes a un mismo fin, tenían, sin embargo, rasgos genuinos bien marcados. Las dos se necesitaban, las dos se complementaban y juntas habían de integrar una fuerza política nacional de capacidad proselitista irresistible.

La aspereza laboral, el estilo revolucionario y hasta si se quiere un tanto demagógico y las consignas sociales rápidas y penetrantes de las J. O. N-S., unidas a una cuidada elaboración filosófica y literaria de ideas y conceptos y a una serena decisión espiritual capaz de llevar a todos los sacrificios, propias de la Falange Española, dieron como resultado a través de la mente genial de José Antonio la armoniosa concepción de España y de los españoles que se refleja en los puntos del programa que él escribiera.

Esos rasgos, matices, características, se destacan claramente en los discursos del acto que hoy recordamos, pero al releerlos, algunas de sus palabras recobran vigencia absoluta, como si hubieran sido pronunciadas hoy, prueba palpable de la antigüedad de la crítica a la par que de su carencia de originalidad, especialmente aquellas, como todas las suyas de luminosa precisión, que José Antonio dedicara a explicar la calidad netamente española del Movimiento. Porque al cabo de los años y de la lucha, seguimos ignorados por unos, o caprichosamente catalogados por otros, y nos tenemos que esforzar en justificar nuestra existencia, en explicar lo que somos, cuando debería bastar decir que somos falangistas y recordar el porqué y cómo nacimos a la vida pública, para ser entendidos y respetados.

La Falange, sin embargo, consciente hoy, como lo era en 1934, de su independencia y de su originalidad, con la fe puesta en Franco, continúa tranquila y confiada la marcha que emprendiera en busca de la España Una, Grande y Libre con que soñara y sigue siendo el objeto de sus ilusiones.

La Falange permanece fiel a las consignas lanzadas entonces

EXPERIENCIA DE DIEZ FECHAS IGUALES

Por NARCISO GARCIA SANCHEZ

A los dos lustros del acto de Calderón hagamos el sincero reconocimiento sin lánguida nostalgia, sin estéril melancolía: Como aquel 4 de marzo no es posible repetir otro para la historia falangista. Y ahora se nos hace preciso explicar la afirmación en desencanto de segundas intenciones y también con deseo de quebrar el frágil asidero de la equívoca posición de algunos, porque no en vano ha transcurrido una década y con ella la enorme fuerza de los acontecimientos

Hay, cómo no, una apreciable y lógica desigualdad si comparamos un año frente al original. En este 4 de marzo acaso el viento frío de la mañana quisiera igualarse con la que hoy conmemoramos, mas la tranquilidad del ambiente de Valladolid se encuentra en oposición con las horas brumosas de entonces. Presagios tenebrosos elaborados desde el turbio sanedrín de ciertas internacionales alimentaron día a día lo trágico de futuros acontecimientos; se pretendía, a la vez, abortar el despliegue inicial dirigido por la inquebrantable unidad de dos fuerzas juveniles. Con tales amenazas y propósitos lograron, sí, el desasosiego en la gente sensata que dió algún que otro cerrojazo tras las puertas de sus casas con la firme decisión de no salir hasta bien pasada la "Hora de Vísperas". Aunque el tiempo haya caminado, nosotros recordamos cómo debido al imperio de una democrática libertad de libre política de la U. G. T. tenía sobrecogido el ánimo de aquellos hombres, quienes, de cuando en vez, cantaban ingenuas adulaciones a los "chicos de la Falange" como buenos para disputarse la calle con el marxismo. Todo ello sucedía a pesar de vivir una artificiosa euforia creada por el triunfo electoral de unos meses antes; eran los tiempos del "mal menor republicano"; cuando mandaban los otros; aquella turba política que obraba al dictado de Stalin rojo, dictador y ateo.

En 1934 las cosas de España andaban así y entre ellas la verdad de que muy pocos—contados heroicos caballeros—se dejaban morir en defensa del régimen caído. Entonces nuestra apasionada locura, admirada desde la comodidad de un casino, se hacía demasiado abominable a los ojos de la misma sensatez de la gente cuando, mejor aún que los hombres, discurríamos sobre esas cosas de España sociales y justas, históricas y revolucionarias. Aquí del escándalo de unos y de la hostilidad descubierta de los otros.

Otra diferencia cabe apuntar. La traición de los disparos que saludaron a los camaradas ante las puertas del teatro no puede repetirse porque tres años de lucha en campo abierto han devuelto España a la dignidad de ser nación justa, libre y creyente. La sangre de aquel joven universitario, la vida de Angel Abella, como dos años antes la del joven obrero Cipriano Luis Zarzuelo fueron semilla de unidad, anticipo y compromiso de nuestra Cruzada. En un 18 de julio España eligió definitivamente el arrumbamiento del "mal menor" que tantos daños trajo consigo.

Hoy, como ayer, pero con diez años más de nuestra parte, la voz falangista seguirá misionera desde el escenario de Calderón. La locura juvenil se ha dado cita en el teatro y hasta es seguro que la hora del "Angelus" del mediodía sorprenda a la gente sensata fuera de casa pisando firmes las calles y plazas. La tranquilidad del ambiente no evitará que los escandalizados y los incomprensivos se alejen de las puertas de Calderón. Hoy, como ayer, pero con algo más de experiencia sobre las veleidades ancianas de nuestros fraternales amigos y la verdad que merezcan nuestros enemigos directos. Cuántas idas y venidas en torno a nosotros durante las diez fechas iguales para que al fin de cuentas la Falange siga braceando a derecha e izquierda. Lamentable error de quien pretenda enquistarse una década atrás y de aquellos otros equivocados que al amparo de los anales gloriosos de un pasado esperen inquietar a quienes vivimos el acto fundacional o sinceramente se han identificado con él.

Y conste que ni estamos en 1934 y conscientemente obedecemos el mandato de Franco en esta mañana décima de la recordación de aquella otra marcha, única históricamente que pudo presumir de la presencia y de la voz de aquellos cuatro grandes españoles.

La Falange debe obedecer

a un mando sin discutirlo. Esta es nuesta Revolución, porque queremos hacer una España Grande y Unica, y queremos variar sus leyes y cambiar la manera de sentir de los españoles. - (Ruiz de Alda)

Son indispensables para el triunfo

las masas obreras. Nuestras filas son combativas. Los obreros que vengan a nuestras filas no tienen que abandonar el espíritu revolucionario, sino que basta con un cambio de ruta. - (Ramiro)

"Nosotros no aspiramos a nada. No aspiramos sino es, acaso, a ser los primeros en el peligro." - José Antonio, 4-3-34

SGCB2021

Lo que piensan algunos testigos presenciales del acto fundacional

Camaradas falangistas nos cuentan sus impresiones

Desde el que "presenció" el acto desde los pasillos del teatro haciendo su labor de vigilancia, hasta el que inició con este acto su vida política

Diez años han pasado de aquel magnífico y trascendental acto fundacional del 4 de marzo del 34; magnífico por su organización, pero trascendental por su alcance, por su contenido, por su sentido.

Un largo lapso de tiempo es una década en la distancia, pero corto en el recuerdo. En el transcurso de 1934 a 1944 han ocurrido muchos hechos: desde la sublimación de las juventudes en los ideales nacional-sindicalistas, pasando por la terrible y heroica lucha liberadora, hasta el presente, lleno ya de felices realidades y prometedoras perspectivas, muchos cayeron—el cuadrunviro jerárquico del acto de Calderón entre ellos—, pero otros siguen fieles en el recuerdo y en las normas de aquel día, y, como entonces, todos ellos dispuestos, si preciso fuese, a arrostrar nuevos sacrificios en defensa de la doctrina lanzada a los vientos de España en aquel 4 de marzo.

A un grupo de aquellos jóvenes que entonces y ahora—diez años después—estuvieron y están en la vanguardia, como jonsistas y nacional-sindicalistas, hemos querido interrogar sobre el más importante acontecimiento del Movimiento salvador. Todos ellos, en aquella fecha casi niños, que sintieron el fuego en el corazón y el anhelo de una Patria grande y libre, ocupan hoy, a los diez años, cargos de responsabilidad en la Falange; todos ellos condecoraciones de guerra que atestiguan su heroico proceder, y algunos mutilaciones que acreditan su sacrificio por la causa y doctrina que guiaron aquel acto.

Así, hemos interrogado al camarada Tornel, delegado provincial de Trabajo y delegado sindical provincial, y nos ha dicho:

Yo era entonces casi un niño; tenía diecisiete años y aunque la edad entonces me impidiera dar a aquel acto la plenitud de su trascendencia, sentí la envidia de no contarme entre los camaradas que a él asistieron; pero el entusiasmo de los que a él asistieron y mi fe en los ideales nacionalsindicalistas que profesaba, me hicieron sentir una profunda alegría, porque hechos como el del 4 de marzo, y aquel sobre todo, suponían lucha y oposición a aquella situación de entonces.

—¿Tu impresión ahora?

—*Después del Movimiento, con diez años más encima, hemos podido ver la verdadera, la gran trascendencia que tuvo aquel acto, que en realidad fué el jalón, el fundamento que nos marcó ya una meta concreta. Y, por último, el pesar por la ausencia de nuestros fundadores.*

Otro camarada que nos ha dado su opinión ha sido un heroico mutilado de guerra, hoy delegado provincial de excombatientes, que, con muy pocos años, empuñó las armas para defender, como lo hizo, los postulados de aquel acto.

El camarada Telino García nos ha dicho:

"En aquella inolvidable fecha contaba 17 años, y a pesar de ello el recuerdo, como corresponde a los gigantescos acontecimientos, sigue imborrable en mi memoria. Estaba ya dentro de la férrea disciplina de las J. O. N-S. y por lo tanto formando parte de una de las Escuadras encargadas de mantener el orden dentro del local; por suerte o desgracia me correspondió servicio de escalera y en honor a la verdad apenas me enteré de los discursos. No obstante, la emoción me embargaba, presagiando que aquel acto sería un gran hito en la vida política de toda España que, según frase de José Antonio, estaba partida en tres clases de secesiones: los separatismos locales, la lucha entre los partidos y la división entre las clases.

Estando España tan en peligro, tan próxima a una catástrofe anarco-separatista, aquel acto representa para mí el punto de partida de la juventud nacional-sindicalista encuadrada ya bajo una sola bandera, sometida a una sola disciplina y dotada de un excelente ideal de lucha que se pone en movimiento para la reconquista de la Patria".

El camarada Segarra, en aquel 4 de marzo joven jonsista y hoy prestigioso médico y gestor municipal, nos ha enviado su juicio en unas cuartillas que dicen:

Me incita LIBERTAD a que como presente en el inolvidable acto del 4 de marzo de 1934 en Calderón, exponga la impresión que en mí produjeron aquellos discursos fundacionales.

Mis anhelos políticos que entonces se despertaban, pues todavía ni por mi edad ni formación había tenido contacto con ningún Partido, experimentaron un impulso definitivo.

Realicé el hallazgo, que no fué otro que el de descubrir que unos hombres nos hablaban a las juventudes de España palabras, entonces proféticas, que nos impulsaban a la misión de hacer España Una, Grande y Libre. ¡Grandioso y sugestivo programa! Se habían terminado para siempre los discursos políticos con programas de Partido, llenos de retórica e ineficacia, y surgían ante los acontecimientos mundiales que ya se gestaban entonces, unos auténticos conductores que creían en España y que prometían a los españoles no falacias como sus antiguos políticos o por los acomodaticios y claudicantes, sino una grandiosa empresa a realizar que se apoyaba en las dos únicas palancas verdaderamente eficaces para hacer de nuevo una España grande, la Patria como empresa histórica y una revolución nacional-sindicalista como garantía del Pan y de la Justicia.

Por primera vez se ponía en contacto con la verdadera política española. A José Antonio, Onésimo, Ramiro y Ruiz de Alda les debo el haber conocido a tiempo la verdad de España.

Desde entonces milito en la idea que ellos sembraron y que hoy, gracias a Franco, hace que España camine con paso firme por la ruta eterna de su gloria.

También el camarada Morante, que alternó su juventud con los libros y las armas, en el frente de combate y en la Universidad, y hoy rige la Jefatura del Distrito Universitario, ha accedido a nuestros deseos, enjuiciando el 4 de marzo de 1943 en los párrafos siguientes:

Los grupos fundacionales, nacidos en los diferentes sectores de la Patria, pertenecientes todos a una misma generación de hombres, han quedado definidos en dos organizaciones cuyos afanes se manifiestan con un mismo estilo, dentro de un mismo cuadro de consignas y hacia un mismo fin. Y es acá, en Castilla, un 4 de marzo, en el anticipo de la primavera, cuando vienen a buscar la unidad para sus escuadras las Falanges de España tras labor vigorosa, poética y profética de su Fundador con las viejas JON-S de Valladolid, acaudilladas por Onésimo, joven castellano nacido en tierra de campos llanos y representante de una parte de la nación que entiende el dolor y el amor de España.

En Valladolid, aquel día, no vienen a la coyuntura las JON-S y la Falange por un arbitrario destino del mando o por una mera coincidencia de rutas geográficas; este encuentro en la unidad de dos mismos idearios políticos de una misma manera de pensar y de ser en ambos, es la mejor garantía de los propósitos y las convicciones. Valladolid tiene que recoger esta misión porque es rincón de históricas remembranzas y porque en ella sólo puede entenderse una generación que acepte la responsabilidad de enfrentarse con un cuerpo roto de cuatro siglos de concesiones vergonzosas y a punto de sentir el escalofriante momento de la fragmentación poli-regional. Se alza una misma bandera, se lanza un mismo grito, se viste una misma camisa, y tras la presencia de los cuatro jefes que vienen a definir un Movimiento, cada cual en su aspecto y en su puesto, se inicia una marcha hacia la Revolución ardorosa de tornar a sus puestos los valores permanentes y asegurar en las clases sociales la verdad universal de la Patria, el pan de cada día y una justicia que sentencie ante Dios y ante los hombres el bien y el mal, el premio y el castigo.

Toda la trascendencia e importancia política de aquel acto fundacional tiene una definición en síntesis: es la puesta en marcha de un Movimiento de trascendencia nacional, juvenil y revolucionario. ¡Arriba España!

Habla el delegado provincial de Información e Investigación

El delegado provincial de Información e Investigación nos ha dicho lo siguiente:

"Han transcurrido diez años desde el grandioso acto celebrado en el Teatro Calderón, de nuestra ciudad, a la que le cupo el honor de ser escenario de la proclamación de la Falange Española de las JON-S. Era esta la primera actuación política de la Falange después de la fusión, en la que no fué una unión lo que se logró, sino una hermandad lo que se reconoció, ya que F. E. y las JON-S eran dos movimientos idénticos, procedentes de un mismo estado ético con raíces intelectuales comunes, nacidos de una misma escuela autenticidad española y puestos al servicio de las grandes invariantes de la Historia patria.

Después del 29 de octubre de 1933, en que José Antonio funda la Falange Española, sentando las bases inconmovibles de la única Revolución nacional, José Antonio supo dar a sus palabras una emoción y claridad precisas, como correspondía a la trascendencia de dicho instante en la Historia de España.

En Valladolid surge otra figura juvenil y recia, con temple de alma castellana, y agrupa en torno suyo a unos cuantos jóvenes de espíritu limpio y combativo. Es Onésimo Redondo. Su lema: Disciplina y audacia su consigna.

La fecha 4 de marzo de 1934 marca la puesta en marcha de esta unión hacia la consecución de todos los objetivos de la Revolución nacional, prefiriendo el camino de la verdadera Revolución, lleno de asechanzas de los enemigos, pero imbuidos en un espíritu de servicio y sacrificio, regando con su sangre generosa los pueblos de España y sentando los principios doctrinales en que se había de basar la Revolución, principios que han sido incorporados por el Caudillo, Jefe Nacional de F. E. T. y de las JON-S, como base del glorioso Movimiento Nacional.

Con la unión de estos dos Movimientos se dió el primer paso para conseguir todas las aspiraciones del nuevo Estado, que, como dijo José Antonio, podían resumirse en una palabra: Unidad. Los pilares en que habían de asentar la Revolución fueron la Patria y la Justicia Social."

El camarada Berzosa, delegado provincial de Sanidad de Falange, ha contestado:

"Once de la mañana del 4 de marzo de 1934. Valladolid va a ser testigo nuevamente de una fecha histórica en los destinos de España. El Teatro Calderón de la Barca, lugar donde van a hablar nuestros fundadores, se halla abarrotado de juventud y entusiasmo. Fuera, en las calles que le circundan, se ven grupos de cara torva apostados en las bocacalles. Fuerzas de Policía delante de la fachada principal. Todo hace suponer que la jornada va a ser de dura pelea.

Durante el acto, nuestros fundadores anuncian públicamente la fusión de las dos organizaciones que en aquellos momentos decisivos marcan cuál es el único camino posible y viable para salvar a España de la barbarie: Falange Española de las J. O. N-S.

La juventud hierve de entusiasmo y de sus pechos salen gritos viriles de guerra. Ha quedado formada la vanguardia contra la anti-España, que dentro de breves momentos va a ser sellada con sangre. Se abren las puertas del teatro y suenan los primeros disparos de los grupos marxistas, que saben lo que este acto significa y su trascendencia, queriendo ahogarlo en su nacimiento. Con nuestros fundadores a la cabeza, las escuadras de la ya Falange Española de las J. O. N-S. repelen la agresión, y durante más de dos horas las calles de Valladolid son teatro y testigo del comienzo de la lucha entre las dos fuerzas que se van a disputar a España: los revolucionarios nacional-sindicalistas y los de la barbarie asiática.

Esta fué la significación del 4 de marzo de 1934, culminado en el grito de guerra del 1 de abril de 1939. El enemigo ha sido derrotado. "La guerra ha terminado. ¡Arriba España!"

Por último, el camarada Fragoso del Toro, delegado provincial del Frente de Juventudes y, por lo tanto, guía de las juveniles generaciones de hoy, nos ha manifestado, en cortas pero tajantes palabras, lo siguiente:

Ante una España totalmente dividida (en partidos, en clases, en regionalismos), el 4 de marzo vino a simbolizar la Unidad.

El panorama político de entonces no ofrecía a las juventudes otro asidero que sacrificar parte de sí mismas para encuadrarse en los partidos de derechas o izquierdas; es decir, continuar la pugna, la discordia, la desunión entre los españoles.

Por eso el 4 de marzo tuvo como máxima significación política el ser la proclamación de un Movimiento que ofrecía una empresa común a todos los españoles, una misma tarea para los obreros, los estudiantes, los campesinos...

Los cuatro fundadores clamaron aquel día por la Unidad. Y la juventud, que la anhelaba ardorosamente, creyó en ella.

Pero la meta del camino que aquel día se inició, aún se divisa lejos, porque no todos sirven, porque pesan en algunos sus muchos prejuicios y falsa formación, legado de tantos años de liberalismo y partidos políticos.

A las juventudes de hoy corresponde continuar la empresa de luchar por la Unidad, comenzada entonces, y hasta que esta hermandad no se logre en un solo frente juvenil, el mandato de aquel 4 de marzo esperará impaciente su ejecución.

Muchos otros camaradas, que aquel 4 de marzo histórico formaban en las fogosas filas del jonsismo vallisoletano, nos hubieran contestado con análogas palabras, Pero nos ha parecido suficiente las que dejamos transcritas contestadas por camaradas aun en plenitud juvenil, que ostentan hoy cargos de responsabilidad, y, por lo tanto, con mayor decisión de que las consignas, ideales y directrices marcadas aquel 4 de marzo sean la meta exacta e invariable que ha de alcanzarse plena y totalmente, como exige el compromiso allí contraído y la sangre de los que todo lo dieron porque así fuera.

EL TANQUE DE ATILA

Por Félix Ros

"...Pero es el caso que esos bárbaros españoles, a quienes considero yo como los godos modernos, no se han contentado con desgarrarlos (a unos cuadros se refiere), cuando los arrancaban del palacio de Parma, sino que los han dejado tres años aconchavados en cierta oscura escalera, donde iba a hacer aguas todo el mundo. Sí, señor, sí; la gente se aliviaba contra el Guido y el Correggio..."

Mucho impresionan la adolescencia de unos párrafos de tal calibre; sobre todo antes de que se sepa el de su autor, aquel inefable y malicioso Charles de Brosses, consejero del Parlamento de Dijon y peregrino itálico entre 1739 y 1740. ¡Godos modesnos! Buenos hemos sido, ante Europa y las civilizadas Américas. Y más pez—doble pez: tinte y desconocimiento—sobre nuestro nombre. Cada vez más, a medida de nuestra decadencia. Terminaron los pasos españoles en Italia, incluso los de la condestablería del saco romano del 27, que Alfonso de Valdés avaló. Y pueden, tras de todo, proclamarnos no ya godos, sino hunos; pero Italia seguía en pie. Cuando el Gran Capitán abandonó la azul Parténope, lloraron las napolitanas "porque con él se marchaba la gallardía española". ¡Y ya "la almendrera había florecido en sus cabellos!" Algún Guido, algún Correggio y aun más de cuatro Mantegna, puestos a apurar las cosas, habríanse deteriorado en tantos años de dominación. Seguramente, los italianos del siglo actual pagarían gozosos parejo tributo a cambio de llorar la marcha de un solo caballero de cualquiera de tantas naciones como, cumpliendo el lamentable sino de la península, se han citado en ella para reñir. Las reglas de la caballería no son ya, sin duda, las de los tiempos de Sotomayor y Bayardo. Pero más estimo yo a aquel Pedro de Paz que, tomada una fortaleza, hacíase volcar a sus villanos defensores desde el almenaje para ensartarlos hábilmente en su ahincado regatón, respetando, en trueque, la torre, que a todos estos Pedros de Guerra de hoy que, sin saber ni si hay villanos ni si caballeros, ni si nadie, nos desalmenan el mundo de torres, de paisajes, de recuerdos y de Historia.

También nosotros anduvimos por Monte Cassino—y no señalo a nadie—. Y hubo saco, que estábamos en el XVI. "Otro día, más serenos ánimos y cabezas—escríbese en "Italia, mi ventura"—, el Gran Capitán llegó a un arreglo con sus hombres, les compró el saco: cálices, cruces, ornamentos, frontales, casullas, dalmáticas, candeleros de plata, acetres, credencias, vinajeras, navetas... Hasta las manos de Judas, porque a aquellos linces no se les iba una. Se dieron a buenas; preferían los dineros; pesan menos y ruedan mejor... Gonzalo los devolvió todo a los Padres Benitos, que se quedaron atónitos viendo entrar de nuevo aquellas riquezas por puertas, pues las creyeron idas para siempre, como el humo, como los soles de antaño".

La soldadesca ha sido siempre igual. El duelo, que manos que no saben firmar sepan abrir hoguera de un incunable. A los italianos toca, recelosamente, temer que sus basílicas se expidan a los Estados Unidos con piedras numeradas. Los hechos, sin embargo, desmienten tales contemplaciones; sospecho que los sillares carezcan de otra numeración que la invisible con que el destino las establece turno riguroso para ser pulverizadas.

Toda Europa, reducida a escombros. ¿Qué queda de Varsovia, de Novgorod, de Odesa, de Amsterdam, de Berlín, de Francfort, de Leipzig, de Palermo, de Catania, de Nápoles? Y lo que todavía falta por ver. Guerra lenta, meticulosa, tierra calcinada. No concibe uno tamaña falta de respeto hacia la Historia por parte de esos Estados Mayores. Deberían comprender estar haciéndola ellos mismos, pero debería interesarles algo más que incorporarse a la posteridad como Atilas blindados.

Cuando la misma guerra civil española—salvo en las destrucciones de templos, que obedecían a odio a la Religión—los dirigentes del *demos* supieron explotar, para sus propios fines, el supersticioso respeto de los ignorantes hacia lo artístico y monumental. El "rescate" de tales obras ofreció no uno, sino muchos casos de conmovedora simplicidad. ¿Cómo no quejarnos ahora de esta caótica destrucción, que nos va a dejar una Europa desértica? Empiezo ya a comprender por qué repiten tanto los diarios que África es el continente del porvenir...

Por la Patria, la Justicia y el Pan

En estos momentos angustiosos de incertidumbre política
Cuando el Parlamento, una vez más, se presenta del todo fracasado.
Cuando se percibe la urgencia de una solución vigorosa y nacional a los conflictos planteados.
Cuando el pueblo trabajador pide paz y pan, aborreciendo los excesos de la política.
Cuando la criminal guerra civil entre españoles solo puede acabar por un abrazo entre la juventud nacional de todas las clases sociales.

El movimiento de la Juventud Nacional, F. E. de las JON-S, escoge Valladolid para iniciar su gran campaña conjunta de resurgimiento nacional

El próximo día 4, Mitin monumental en el Teatro Calderón: Hablarán

J. RUIZ DE ALDA (aviador)
ONÉSIMO REDONDO ORTEGA (abogado)
R. LEDESMA RAMOS (periodista)
JOSÉ ANTONIO PRIMO DE RIVERA (diputado)

Al comenzar dirigirá un saludo a los jefes en nombre de las juventudes Javier M. de Bedoya y otro el camarada Gutiérrez Palma en nombre de las fuerzas sindicales obreras.

Todo español con fe nacional. Todo trabajador desengañado y libre que odia a sus explotadores y embaucadores. Todo hombre joven debe incorporarse al gran movimiento de la juventud nacional.
Acudid al mitin del día 4 en masa. ¡Que rebasen las puertas, que la gente no quepa! Mostrad con vuestro entusiasmo el corage varonil del pueblo que no se deja amedrentar ni burlar.

Contra el marxismo, contra la masonería, contra el separatismo
Por una España grande, libre y única

Reproducción de la primera página de LIBERTAD anunciando el acto del 4 de marzo

IDEAS DE LOS FUNDADORES EL 4 DE MARZO DE 1934

PATRIA y justicia social

"Nosotros hemos preferido salirnos de ese camino cómodo e irnos por el camino de otra revolución, porque todas las revoluciones han sido incompletas hasta ahora en cuanto ninguna sirvió a la idea nacional de la Patria y ninguna sirvió a la idea de la justicia social. Nosotros integramos esas dos cosas: la Patria y la justicia social, y resueltamente, categóricamente, sobre estos dos principios inconmovibles queremos hacer nuestra revolución...

¿Vosotros conoceis alguna cosa seria y profunda que se haya hecho alguna vez con un programa? ¿Cuándo habeis visto vosotros que esas cosas decisivas y eternas como son el amor, la vida y la muerte, y la paternidad, se hayan hecho con arreglo a un programa?

Lo que hay que tener es un sentido total de lo que se quiere; un sentido total de la Patria, de la vida, de la historia, y con un sentido total claro en el alma, ese mismo sentido nos va diciendo en cada coyuntura qué es lo que debemos hacer y lo que debemos preferir...

Lo que queremos es devolver a España un autonomismo, una fe en sí misma, una idea clara y enérgica de vida en común, y por eso Falange no es un partido, es una milicia y por eso se caracteriza, y por eso nosotros no estamos aquí para ser diputados, subsecretarios o ministros, sino para cumplir cada cual en su puesto la misión que se le ordene, y lo mismo que nosotros estamos ahora detrás de esta mesa, puede llegar un día en que el más humilde de los militantes sea el llamado a mandarnos y nosotros a obedecer. Nosotros no aspiramos a nada, no aspiramos sino es acaso a ser los primeros en el peligro".

JOSE ANTONIO

Castilla, fuente de unidad

"Estamos lanzados como un enorme bloque cuesta abajo y hemos de llegar al fin por el propio peso de nuestros ideales y de nuestro derecho y de la justicia de nuestra causa. Y precisamente en estas tierras castellanas serán las manos rugosas y encallecidas de nuestros campesinos las que sostengan con más fuerza las conquistas del nacional-sindicalismo. Nada ni nadie nos detendrá. He de hablar, puesto que estamos en Castilla y porque pertenece de una manera constante a nuestro ideal, de la unidad. La unidad, este es nuestro signo, esta es la palabra que se nos deshace en la boca de gusto. Esta es otra de las cosas, la primera en que debemos pensar dormidos y despiertos: restablecer la unidad de España.

Vamos a restablecer la unidad territorial, la unidad política que está en peligro y ya veremos cómo, pues no entraré ahora a tratar esta idea y esta cuestión, sino sólo decir que como estamos en Castilla, debe quedar aquí flotando por encima de las frentes y de las cabezas esta palabra como resumen ideal: Unidad, porque Castilla es la fuente de toda unidad, porque Castilla ha sabido, acaso no por designio propio, sino porque estaba previsto desde el comienzo de los tiempos señalados por las manos del Eterno, ha sabido hacer una España; ha sabido hacer una España y un mundo en diversas latitudes, razas y continentes, y esta Castilla sabe que precisamente la unidad es lo que nos falta.

Esta Castilla es la que pretendemos que alumbre nuestro ideal, que no es otro que la idea de la unidad pacífica, de la unidad grandiosa, de la unidad constructiva entre todos los españoles, y para ello Castilla tiene mejor derecho, porque Castilla es una región víctima".

ONESIMO REDONDO

Castilla, otra vez por España

Castilla no ha podido entender nunca lo local.- Castilla sólo ha podido entender lo universal, y por eso Castilla se niega a sí misma; no se fija en donde concluye, tal vez porque no concluye, ni a lo ancho ni a lo alto. - José Antonio

HOY CONSERVAN TODAVIA ENORME VITALIDAD POLITICA

Queremos la revolución de las masas obreras

"Hay que hacer y vertebrar una España nueva y de aquí ha de partir nuevamente el sentido de unidad. De aquí, de Castilla, con los haces de flechas y yugos de nuestras banderas. Hay que situarse cara al porvenir y en la tradición española hemos de poner sólo la planta del pie, pero nunca hemos de recostarnos en ella. Nuestra posición es la de equilibrio inestable.

Junto a nosotros hay una procesión de peligros. Lo primero que tenemos que hacer es defender, sostener y conquistar la unidad de España...

Somos antimarxistas por dos razones: Primera, que los socialistas están huecos de valores españoles y llenos de valores antinacionales; segunda, que establecemos con ellos una rivalidad total porque les tenemos que arrebatar las masas que sojuzgan y controlan. Tenemos que batirnos para destruirlos.

Son indispensables para el triunfo las masas obreras. "Nosotros queremos obreros revolucionarios". Nuestras filas son combativas. Los obreros que vengan a nuestras filas no tienen que abandonar el espíritu revolucionario, sino que basta un cambio de ruta. En la nuestra queremos que los obreros actúen revolucionariamente, pero con dignidad y con honradez, por idea clara de la patria y en defensa de su pan.

También queremos la revolución de las masas obreras, que ha de permitirlo, si no voluntariamente a la fuerza, la España extraproletaria,

Nuestro Movimiento requiere necesariamente disposiciones heroicas. Su sentido más hondo arranca desde 1808, cuando los españoles defendían con sus vidas la dignidad y la independencia de España".

R. LEDESMA RAMOS

Tenemos que creer en España

"Tenemos que creer en España y en nosotros mismos y convencernos de que España será lo que los españoles queramos que sea. España tiene que volver a encontrarse a sí misma. Hemos de hacer una nación dentro y una nación fuera. Para ello es preciso quitarnos la desesperanza, el conformismo, el egoísmo y hemos de aprender a superarnos a nosotros mismos.

Hay que suprimir el conformismo que tenmos para todas las cosas que suceden y para todo el sistema político que nos rige. ¡Ayudadnos a ser rebeldes! Tened ambición. Vivimos una lucha de clases en la que está pereciendo España y que rige un Estado ineficaz e inútil.

La mayor parte de las naciones europeas están hechas y denotan un trabajo y una dirección que se manifiesta en la laboriosidad de sus fábricas..

España está por hacer. Hay que hacerla. La única manera de lograrlo es trabajar y combatir. Que no falte la fe."

Es necesario trabajar de una manera organizada. El obrero ha de ser obrero y español; el labrador, labrador y español; el médico, médico y español. Tenemos que combatir contra todo el mundo: A la derecha y a la izquierda; contra los traidores y contra los farsantes. Hemos de ir a todas partes y conseguir que nos conozcan y aceptar la batalla alegres y decididos para el futuro.

Nuestra disciplina ha de ser formidable y hay que imponerla por la eficacia. Esto es lo que ha de caracterizar nuestra lucha. Esta es nuestra Revolución, porque queremos hacer una España grande y única y queremos variar sus leyes y cambiar la manera de sentir de los españoles."

J. RUIZ DE ALDA

AQUEL 4 DE MARZO

Poco hacía que era realidad la unión de las JON-S con F. E. Uno de los primeros acuerdos que siguieron al nacimiento de F. E. de las JON-S fué darlo a conocer oficialmente al pueblo español del único modo que podía surtir los efectos prácticamente útiles, esto es, proselitistas: anunciándolo en acto público. Valladolid fué la capital escogida. Se comprendió que era el lugar ideal para hacerlo, puesto que tan maravillosamente había prendido la semilla de lo nacional en medio de la general defección que se daba fácil en los ánimos bajo diversos disfraces.

PREPARATIVOS

Onésimo reunió a sus Juventudes para darles cuenta de la decisión habida. Pasados los primeros momentos de unánimes manifestaciones entusiásticas, que como buen capitán permitió a los suyos, advirtió a todos de la trascendencia que la elección suponía, no solamente para que fuera mayor relevante la posición de la capital castellana en el Movimiento iniciado, sino para que llegara a sazón la buena cosecha, que ya mostraba sus puntas prometedoras sobre la llanada. Hízoles saber que tanto les obligaba el ser adelantados hasta entonces, y cómo de ellos dependería en buena cuenta el futuro, pues que de principios trabajosos empezábase ya a notar el progreso de la buena jornada, insistiesen en los buenos augurios defendiendo la causa que empezaron.

Decidida estaba la fecha del 4 de marzo, que en aquel 1934 sería una de las más trascendentales para las actuales generaciones; pero Valladolid no tuvo otra que le igualara hasta aquella del año 36, en que violentamente se enfrentaron las dos fuerzas antagonistas. Era, empero, el entusiasmo mucho y el tiempo corto para preparar la gran manifestación de F. E. de las JON-S. Se emprendió la tarea de difundir por toda la provincia y disponer en plan de gran estilo la preparación del acto, que consistiría en un mitin, que tendría lugar en el Teatro de Calderón, donde darían conjuntamente sus mensajes a toda España los jefes del Movimiento: José Antonio Primo de Rivera, Ramiro Ledesma Ramos, Onésimo Redondo y Julio Ruiz de Alda.

E inmediatamente pudo observarse una actividad extraordinaria en el Centro de la calle de Claudio Moyano, donde estuvo enclavado el domicilio de las JON-S y que ya lo era de la unión realizada. Era debida aquella afluencia de camaradas y simpatizantes a las idas y venidas de los propagandistas de aquí y de los colaboradores de fuera de la capital, que no descansaron un momento hasta enterar a toda la provincia de los pormenores necesarios respecto a la celebración del gran acto, de la trascendencia que éste tendría y de las medidas competentes para evitar cualquier impedimento o treta de los enemigos para evitarle o deslucir su gloria.

Al mismo tiempo se realizaba una campaña equivalente en todas las restantes provincias, en especial las castellanas, Andalucía, Galicia y Vizcaya, donde más propicias circunstancias concurrían para el éxito y el envío de representantes.

Y no faltaba la más asidua vigilancia entretanto. Con un bien organizado servicio de relevos estaban previstas las posibles maniobras.

Mucho se temió porque no pudiera realizarse en la forma que se pretendía el acto. Hasta última hora estuvo amagando una orden de suspensión tajante. Era otra de las razones por la cual se extremaba la alerta, no fuera a producirse cualquier incidente amañado como pretexto a más no poder.

LA VISPERA

Empezó a notarse la llegada de asistentes la víspera. Gentes de los pueblos que se presentaron en Valladolid en grupos más o menos numerosos, excursionistas aislados provenientes de más lejos; pero sobre todo la noche al presentarse principió a volcar sobre la capital las masas más compactas. Los camaradas hubieron de multiplicarse y permanecer en vela todos, pues quien no tenía la misión de recibir y de atender a los que se presentaban, estaba solicitado por graves ocupaciones de vigilancia.

Un problema importante. La garantía del local del teatro, la seguridad de que nada sucedería antes ni durante la celebración del mitin. Estuvo previsto y cumplido ampliamente por quien hoy ocupa otra responsabilidad mayor y la desempeña con idéntica escrupulosidad, el ministro del Trabajo, José Antonio Girón, que ocupó su puesto en lo más aventurado de la profundidad de la noche.

ANTES DEL ACTO

Quísose que precediera a los momentos del acto el prestigio de fiesta que con él se anunciaba en la nueva era que originaría. Se pretendió que una Banda musical recorriese la calle. Estaban convenidos y apalabrados los músicos, pero en la última hora sintieron ahogárseles los arpegios dentro de los pulmones, acobardados por el gusano de lo desconocido.

Mas, a falta de ello, las inmediaciones de la hoy calle del General Mola hervían ya de gente; a la bajada, los soportales engrosaban de público hasta estallar como un río calle adelante hacia el teatro; ante el porche de Calderón les recibieron las Milicias que invisiblemente también vigilaban los accesos. Gracias al orden previsto no se turbó con taponamientos ante las localidades; cada cual encontraba la suya al momento, pues todo estaba indicado con un estudio previo de las particularidades y contingencias que suponían cinco mil personas entrando sin interrupción en un edificio, con la premura necesaria para que el acto diera comienzo a la hora prevista de la media mañana.

En el interior, formados, mantenían el orden y esperaban todos en sus puestos, cinco mil hombres, jóvenes en su mayoría. Unas cuantas muchachas aparecían también en algunos palcos.

AQUEL ACTO SENCILLO Y GRANDIOSO

Se percibió de pronto el movimiento de toda aquella masa como si el teatro se removiera. En pie, todas las miradas hacia la entrada, por donde llegaba un guión, el estandarte de F. E. de las JON-S y tras él con la sonrisa en los labios los cuatro capitanes con el resto de los oradores. Entre el saludo clamoroso, continuado, ferviente, llegaron por el patio de butacas hasta subir al escenario y colocarse detrás de la mesa, de espaldas a aquella otra muralla de hombres.

El acto fué sencillo, pero grandioso.

Un obrero y un estudiante saludaron a la unión, por primera vez, y a los jefes públicamente. Y luego se percibió clara la consigna escueta como último aviso al enemigo: "El que intente alterar el orden que esté dispuesto a jugarse todo." Fué como el toque de atención antes de que hablaran los cuatro jerarcas.

Y alzó su voz el aviador esforzado, Julio Ruiz de Alda. Su palabra fué escueta, noble y diáfana. Representaba la voz de lo castrense. Tras de él habló Onésimo. Todo nervio, clavó en los aires la demanda del primer puesto entre los hombres para la juventud que allí representaba. Era la voz de Castilla. Y le siguió en la palabra Ramiro Ledesma Ramos, cerebral, rotundo en su lógica contundente. Y el último habló José Antonio, poeta y profeta, cantó a Castilla, por poder así cantar a toda España.

LA PRIMERA REFRIEGA

Y se abrieron las puertas y empezó a salir ordenadamente la juventud, espíritu y decisión. Entonces osaron ponerles asechanzas quienes más perdían en la realidad, significada por las compactas masas de aquellos hombres que salían.

La respuesta se dió inmediata. Hízose al punto práctica la lección aprendida. Bajo la bandera recién estrenada y a la voz de mando de los jefes, tras breve y sangrienta refriega, quedó la calle por la F. E. de las JON-S. Los enemigos de España tuvieron un anticipo de lo que dos años más tarde se les repetiría más latamente y con decisiva retórica.

L. A.-V.

LAS IDEAS FUERON SELLADAS EN SANGRE

La juventud vallisoletana, que escuchó la voz de los fundadores, que formó en los núcleos primeros de la Falange Española de las J. O. N-S., supo servir hasta el sacrificio heroico la idea nacional-sindicalista. A los que cayeron con honor en los campos de batalla les rinde homenaje y perpetuo recuerdo la Falange de Onésimo, grabando sus nombres en los muros de un salón del domicilio de la Vieja Guardia, que se inaugurará en el día de hoy.

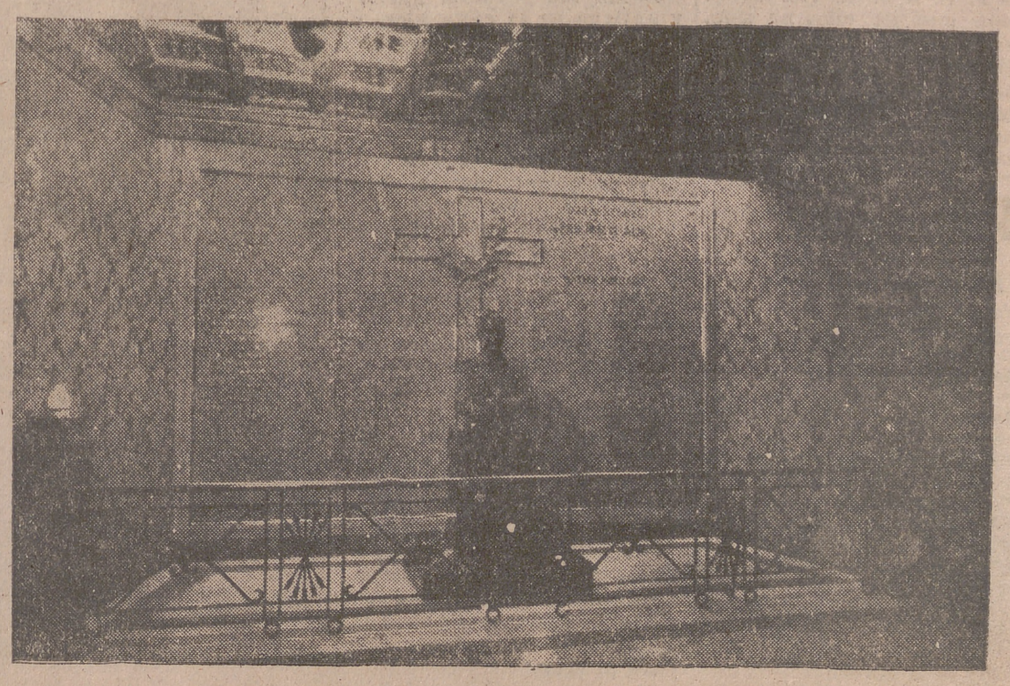

SGCB2021

Encarnizados combates en los sectores de Nevel y Narva

Las tentativas soviéticas en otros sectores fracasaron con elevadas pérdidas

Cuartel General del Führer, 3.—El Alto Mando de las fuerzas armadas alemanas comunica: «En el sector meridional del frente del Este no se registró ayer más que leve actividad de combate local. Formaciones aéreas atacaron con éxito concentraciones de tropas soviéticas en la región de Polonoye-Chepétovka.

Al norte de Rogachef el adversario, con nuevas divisiones trasladadas a primera línea, ha reanudado tenaces tentativas de irrupción. En el curso de duros combates nuestras tropas han logrado un nuevo éxito defensivo y han destruído veinte tanques.

Los bolcheviques han pasado al ataque cerca de Vitebck en dos sectores con fuerzas de infantería y blindadas. En el desarrollo de operaciones que permitieron rechazar con éxito al adversario en el sureste de Vitebsk, fueron destruídos catorce de dieciocho tanques atacantes, en tanto que al nordeste de la ciudad fueron también destruídos por la artillería y las armas antitanques diecisiete carros soviéticos lanzados contra nuestras líneas.

Persisten con encarnizamiento los combates defensivos al noroeste de Nevel. En sus vanas tentativas de ataque los bolcheviques han tenido elevadas pérdidas.

En tanto que al sureste de Pleskau fracasaron los ataques ataques enemigos, en el sector de Narva se libran aún violentos combates contra las fuerzas soviéticas asaltantes.

COMUNICADO FINLANDES

Helsinki, 3.—Parte de guerra finlandés:

«En el istmo de Aunus nuestros elementos de choque han penetrado en las posiciones enemigas y han hecho saltar algunos nidos de resistencia y refugios de cemento armado.

Una compañía enemiga ha atacado nuestras líneas en el istmo de Maaselkae, después de una intensa preparación artillera; el adversario fué rechazado.

Cerca de Untua, nuestras tropas han puesto en fuga a un destacamento soviético, con efectivos aproximados de 200 hombres ,que atacaba uno de nuestros puntos de apoyo en la Vildmark».—Efe.

«MEDINA» es la revista ideal para el hogar, con las amenas secciones en las que colaboran las más prestigiosas firmas literarias y artísticas de España.

Farrell declara que la Argentina colaborará más estrechamente con las naciones unidas

Convocará elecciones populares

Montevideo, 3. — La radio oficial uruguaya anuncia hoy que el presidente interino de la Argentina, general Farrell, ha declarado a los periodistas que su Gobierno colaborará con las naciones unidas más estrechamente aun, y que la política interior abocará a un alto nivel constitucional, dentro del cual serán convocadas elecciones populares. Añadió el presidente argentino que no es su deseo permanecer en el Poder más tiempo del necesario para rectificar los errores que habían sido cometidos en cuestiones de política interior. También dijo que la revolución del 4 de junio entraba ahora en su fase final constructiva, con un único lema: normalidad.—Efe.

S. S. elogia las actividades de la Facultad de Historia Eclesiástica de la Universidad Gregoriana

Ciudad del Vaticano, 3.—Su Santidad el Papa ha recibido en audiencia privada al jesuíta español R. P. Pedro Leturia, decano de la Facultad de Historia Eclesiástica en la Universidad Gregoriana Pontificia. Con ocasión del décimo aniversario de dicha Facultad y del Jubileo del Romano Pontífice, el P. Leturia presentó a Su Santidad un libro titulado "Xenia Piana" o colección de estudios hechos por los alumnos de la Facultad citada. El Santo Padre agradeció mucho el obsequio y escribió una carta autógrafa al P. Leturia en la cual elogiaba vivamente los trabajos y daba normas para la vida en aquel centro.

La Facultad de Historia Eclesiástica, de la cual el P. Leturia es inspirador, fundador y primer decano, está preparando una monumental Historia del Pontificado, de cuyo siglo primero se ha ocupado el P. Hertlin, que en breve dará a conocer su obra.—Efe.

Conferencia en la Escuela Oficial de Periodismo

Don Angel Moya Huertas dará una conferencia a los alumnos de la Escuela Oficial de Periodismo en el domicilio de ésta, Zurbano, 51, hoy.

Tojo preside la reunión del Gobierno japonés en el Palacio Imperial

Once submarinos aliados hundidos por los nipones

Tokio, 3.—El Gabinete japonés se ha reunido hoy en sesión, en el Palacio Imperial, bajo la presidencia del primer ministro, Tojo. Se trató en la reunión principalmente de las decisiones concernientes a la evacuación práctica de la población en las grandes ciudades, y al aprovechamiento del suelo no cultivado en las regiones de gran densidad, con el fin de obtener un suplemento en los abastecimientos de productos alimenticios.—Efe.

Tokio, 3.—El Cuartel General Imperial comunica que en los meses de enero y febrero del año en curso han sido hundidos en aguas japonesas y otros parajes, once submarinos aliados.—Efe.

Tokio, 3.—Refiriéndose a las noticias difundidas en el extranjero, según las cuales tropas norteamericanas habían desembarcado en las islas del Almirantazgo e instalado en las mismas campos de aterrizaje, el portavoz del Gobierno ha declarado hoy a los corresponsales de Prensa que, hasta el momento, se carece de información oficial a este respecto. Añadió que los círculos militares nipones fijarán su posición acerca de este punto cuando llegue el momento.

El destino de España está en el pecho de los españoles

Por EUGENIO MONTES

(De la Real Academia Española)

II

En el gran poema que Schiller le dedicó al héroe Wallenstein, le hace exclamar:

Las estrellas de mi destino
están en mi pecho.

Así habla la dignidad humana, la conciencia de la persona, el sentido del albedrío que, alumbrado por el Cristianismo en los hontanares más profundos del alma, puede luego ejercerse virilmente en el plano esforzado de lo secular y la Historia. Análogamente otro héroe, Francisco Franco, puede decir hoy:

Las estrellas del destino de España
están en el pecho de mi pueblo.

Y es verdad. Mientras los españoles queramos determinar nuestro modo de gobierno, nadie lo determinará desde afuera. Es erróneo el concepto que difunden algunos murmuradores de corrillo, según el cual nada menos que el régimen político creado a fuerza de valentía, dolor y sangre, y con él sus personas representativas, podría depender de las contingencias de una guerra ajena, en la que nosotros no tenemos ni arte ni parte.

Confieso que pocas veces he oído extravagancia semejante. Pero como, con profunda pena, me ha acontecido escuchar eso aquí y allá, y precisamente en labios de los que se creen más enterados, más duchos y más listos, persisto en la refutación de un juicio que reputo absolutamente erróneo y frívolo.

Es cierto que cabe influir en un país desde afuera, pero esto sólo acontece cuando el Estado es, en mayor o menor medida, cómplice de esa influencia. Tal ha sido el caso en la segunda República que padecimos. La directa o indirecta intervención del Komintern y los directores moscovitas podía ser ejercida a favor de la inclinación del Estado republicano a la extrema izquierda por la complicidad del partido taxativamente comunista y en un socialismo supersticiosamente arrodillado ante las barbas del ídolo Karl Marx.

Pero nuestro Estado actual surgió precisamente contra eso. Aceptó la trágica responsabilidad de una guerra civil para que España condujese su vida con independencia plena. El caso es, por tanto, opuesto de arriba a abajo al anterior.

Pero reconociendo esa voluntad de independencia en el Estado, ¿tendrá éste la fuerza proporcionada a sus ganas? ¿La potencia necesaria para resistir?

Más de una vez me han planteado estas preguntas. Voy a responder con toda mi sinceridad y mi convicción.

Nuestro Estado ha nacido, no de blandos, vagos, tornadizos y mentirosos escrutinios, sino de una verdadera voluntad popular, llevada a la última, suprema tensión humana. Se ha templado en tres años de durísima guerra. En consecuencia, sólo podría ser vencido o por una guerra exterior o por otra guerra civil. La primera hipótesis es inimaginable. El vencedor de la actual guerra—si hay, en efecto, cosa problemática, un verdadero vencedor— saldrá tan quebrantado del esfuerzo, tan dolorido y herido, que sólo anhelará reposo, suavidades, vendas. Reposo que ansiará tanto más cuanto menos lo podrá tener. Que realmente no lo tendrá, acosado por pavorosos problemas internacionales y nacionales. En consecuencia, ni al más enloquecido y delirante irresponsable se le pasará por la mente la idea de lanzarse a una nueva guerra voluntaria, innecesaria, inutilitaria y caprichosa. No cabe en la razón humana tal disparate.

Y respecto a una guerra civil interior, es evidente que un Estado que nació para que nunca más la sombra de Caín cruzase las llanuras españolas, no la dejará estimular, fomentar y organizar.

Por tanto, este Estado nuestro no puede ser ni dirigido desde afuera ni torcido o mellado. He subrayado la palabra este. Con ello insinúo en qué sentido—único—pudiera encontrarse el rumbo del peligro. Si adviniese otro Estado que, sin advertirlo los españoles, se desinteresase del 18 de julio, vacilase en esa premisa fundamental e incluso partiese del principio de secuacidad respecto a las vicisitudes exteriores, entonces, sí, todas las dependencias serían posibles.

Mas no hay ningún riesgo de tener que ceder la plenitud de independencia patria mientras se conserve aquella plenitud de anhelo, decisión y personalidad que se levantó, magnífica, afrontando los máximos dolores humanos, la mañana caliente del 18 de julio de 1936.

Funerales en Tetuán por el alma del inspector de Policía don Julián Torralba, caído en acto de servicio

El general Orgaz pronunció en su elogio un discurso

Tetuán, 3.—En la iglesia de Nuestra Señora de las Victorias se celebró un solemne funeral por el alma del inspector don Julián Torralba Navarro, muerto en acto de servicio. Presidió el alto comisario, teniente general Orgaz, a quien acompañaban el secretario general de la Comisaría y jefe superior de Policía. Asistieron los delegados de Servicios, representaciones de los Cuerpos de la Policía y Guardia Civil y numeroso público.

Después de la ceremonia religiosa, el alto comisario reunió en su despacho al personal de Policía de Tetuán, pronunciando un discurso en el que dijo que había dispuesto la reunión para unirse al sentimiento de los compañeros del señor Torralba y enaltecer la personalidad del caído.

"El acto del inspector señor Torralba—dijo—, a quien le ha cabido el honor de dar su vida por la Patria, suprema aspiración de todos aquellos que estamos dispuestos a servirla, debe servir de estímulo a todos. Es la labor de la Policía amarga y oscura, y por ello sus funcionarios tienen que estar impregnados de fe en su función y ser verdaderos amantes de su cometido para que, llegado el momento, puedan ofrecer en aras de nuestro ideal hasta la vida. Durante mi mando he tenido ocasión de premiar varios actos por servicios policíacos, aunque en ninguna de las anteriores ocasiones han tenido tan trágicas consecuencias como en la presente." Anunció la entrega de un donativo de 100.000 pesetas para el huérfano del señor Torralba, hecho por la Alta Comisaría. Terminó expresando su confianza en que todo el personal de Policía, inspirado por el ejemplo del compañero caído, se exceda en el cumplimiento de su misión y en el mejor servicio a España. Contestó a las palabras del teniente general Orgaz el comisario de Policía don Antonio Aragonés, que agradeció en nombre del Cuerpo las atenciones y simpatía demostradas por la Alta Comisaría. Cifra.

FUNERALES EN VILLA SANJURGO

Villa San Jurgo, 3.—Presididos por las autoridades y jerarquías de F. E. T. y de las JON-S se han celebrado solemnes funerales en sufragio del alma del inspector de Policía, don Juan Torralba, que murió recientemente en acto de servicio.

Asistieron a la fúnebre ceremonia Comisiones y representaciones de los Cuerpos y Armas de la guarnición y el personal de Policía y Seguridad, Milicias del Movimiento y Organizaciones sindicales.—Cifra.

UN TORO DESMANDADO ACOSA A VARIOS GAÑANES

Mora de Toledo, 3.—Un toro bravo se desmandó cuando en manada era conducido hacia Tembleque y sorprendió a varios gañanes que regresaban de sus faenas. Acosados por la res descendieron de las caballerías que montaban y hubieron de buscar refugio en unos olivos hasta que, a los gritos de socorro, fueron librador del animal por un cabo de la Guardia Civil, que le mató de un certero tiro en la cabeza. La desmandada res dió muerte a una de las mulas que conducían los labriegos.—Cifra.

«MEDINA» en todas las manos, «MEDINA» en cada hogar, porque es la revista femenina más completa.

Domicilios de las J. O. N-S. de Valladolid

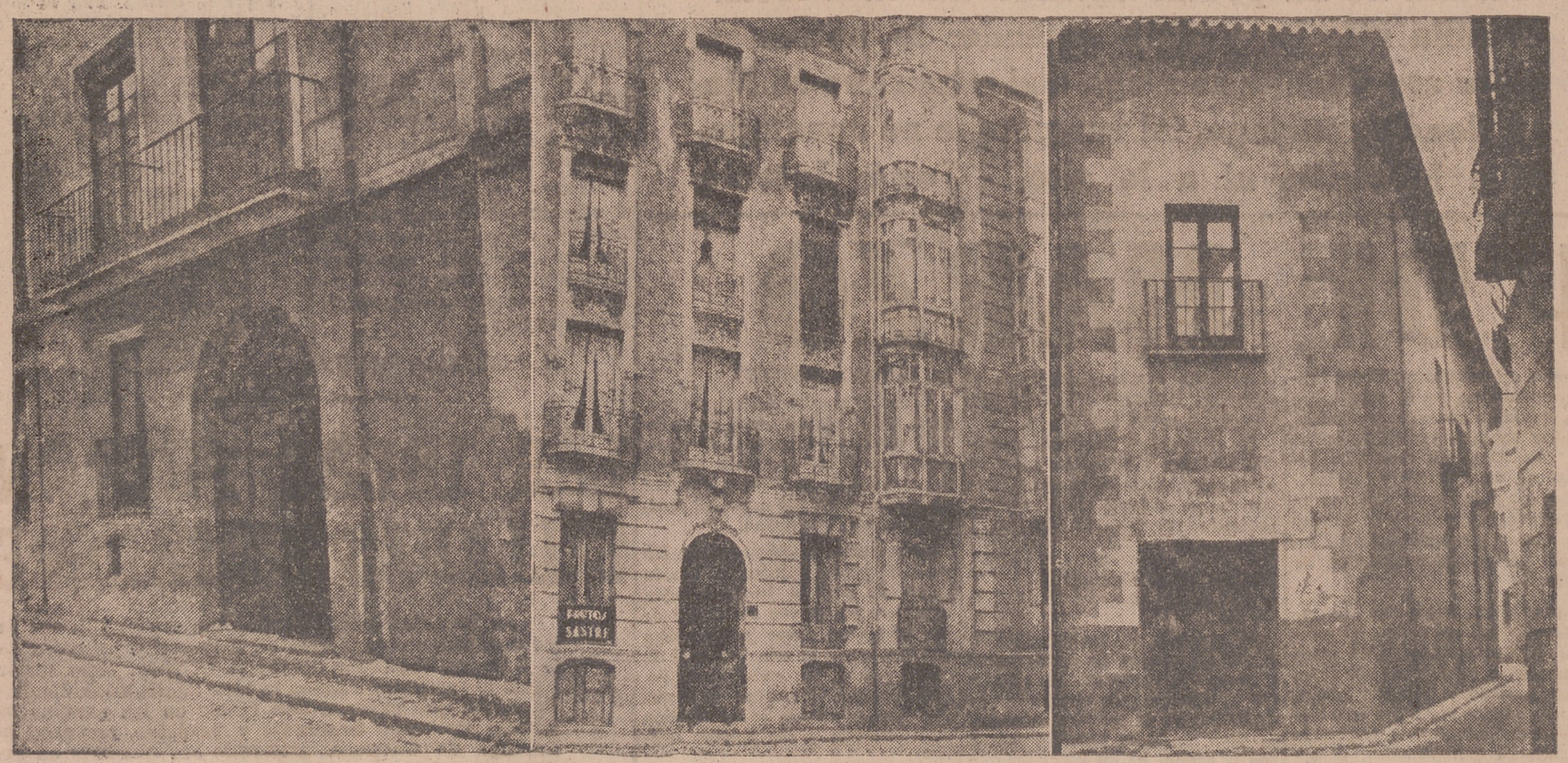

He aquí unos edificios que están ligados a la historia de las J. O. N-S. de Valladolid. Cada uno de ellos ha sido, durante algún tiempo, domicilio social, casa de la Falange, en donde los camaradas, día a día, recibieron consignas, principios doctrinales y alientos para luchar por la idea y el triunfo del nacional-sindicalismo.

Desde ese portalón ancho y antiguo de la calle Alonso Pesquera hasta ese recuerdo venturoso de la calle de San Blas, hemos pasado por la calle de San Martín y Claudio Moyano. Conviene destacar que si son varios, no fué por el capricho nuestro, sino que las mudanzas estaban de acuerdo o con las disponibilidades económicas o con alguna otra causa enojosa para los propietarios. Hora es ya de reconocer agradecidos que nuestra vecindad ocasionaba no pocas molestias.

La Vieja Guardia tiene elegida la casa de San Blas como museo suyo. En ella vivió mucho tiempo y lo que es más íntimo: ha sido el domicilio que vió —aunque gubernativamente clausurado— los albores del 18 de julio. Tras de alguna modificación, los nombres de nuestros camaradas muertos presiden la antigua sala, a quienes ampara la cruz.

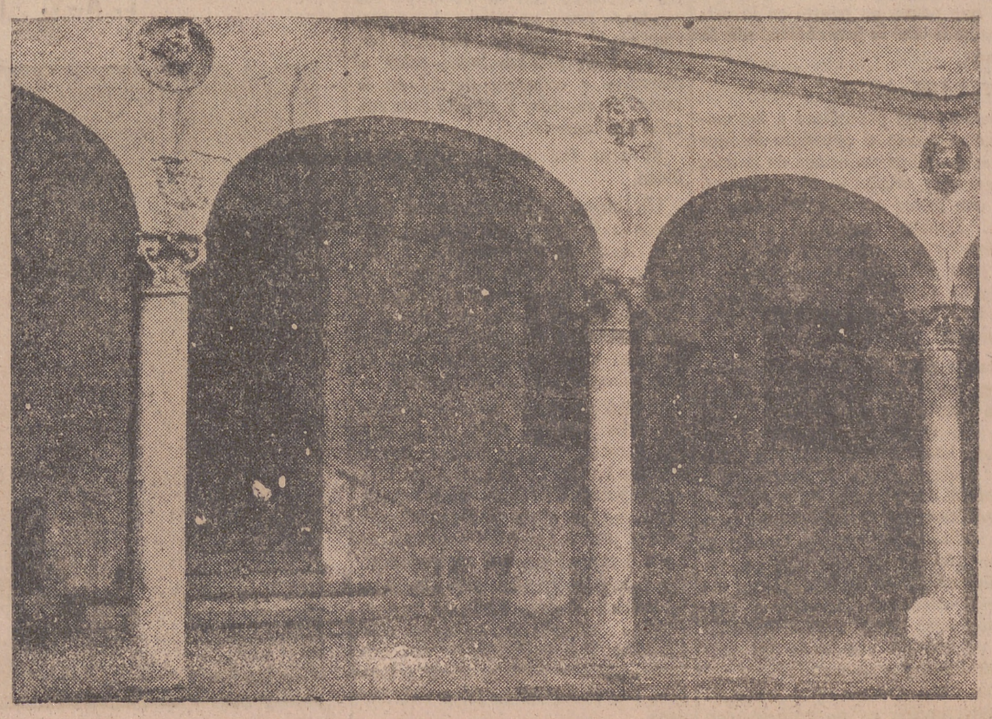

4 de Marzo

Bandera de Trabajo

Orden para hoy, día 4 de marzo. Todos los componentes de esta unidad deberán presentarse, debidamente uniformados, hoy, día 4, a las 9,45 horas en la Jefatura de la Bandera (Fray Luis de León, 32).

A todos ellos, de acuerdo con las instrucciones dictadas por la Delegación Provincial de Trabajo, les será entregado un comprobante de asistencia para acreditar ante la Empresa donde trabajen su falta justificada para el cobro de las horas dejadas de trabajar.

Por Dios, España y su Revolución Nacional-sindicalista.

Valladolid, 3 de marzo de 1944.

El Jefe de la Bandera.

Giraud ha terminado su visita al frente italiano

Conversaciones angloyanquis sobre el petróleo de Oriente

Londres, 3. — Radio Argel anuncia que el general Giraud, comandante jefe de las fuerzas francesas, ha terminado su segunda visita al frente italiano. El general inspeccionó las tropas galas en este teatro de operaciones y conferenció con el general Mark Clark, jefe del V Ejército. También se entrevistó con el general Alexander. Giraud se encontraba de regreso en Argel ayer.—Efe.

CONVERSACIONES ANGLO-YANQUIS SOBRE EL PETROLEO DE ORIENTE

Washington, 3.—Actualmente están en curso de preparación unas conversaciones anglo-norteamericanas sobre asuntos que no dependen precisamente de operaciones militares, según ha revelado el subsecretario de Asuntos Exteriores, Eduardo Stettinius. Entre las cuestiones que se van a discutir figura, probablemente, la del petróleo del Oriente Medio. Stitinius se negó a comentar la noticia de que las conversaciones se celebrarían en Londres.

A este respecto dicen en Washington que una personaliadd esadounidense marchará en breve a la capital británica.—Efe.

HA CAIDO EN EL FRENTE DEL ESTE EL SUBSECRETARIO DE ESTADO ALEMAN, THEO HABICHT

Berlín, 3.—Ha caído en el frente del Este el subsecretario de Estado y miembro del Reichstag, Theo Habicht, que participó en la lucha contra los espartaguistas en Perlín. Habicht era portador de la insignia de oro del Partido Nacional-socialista, al que perenecía desde 1925.—Efe.

«MEDINA» en el escaparate, «MEDINA» en el ruosco de periódicos.

SGCB2021

"4 DE MARZO"

Por Julio Salamanca

Tenía que ser aquí, en el corazón de Castilla.

Donde un día se realizara la más completa conjunción de raza y espíritu, en el real matrimonio de Isabel y Fernando, habían de ver los siglos venideros, pobres y enfermos, la realidad política de un Movimiento, que era el alma misma de España en rebeldía con el cuerpo, para salvarle, porque no le gustaba como era, próximo a su perdición.

Esta ofrenda de unidad solemne y absoluta tenía que ser, y fué, en esta tierra absoluta, de cielo absoluto, como dijera entonces José Antonio, y entre calles y piedras abrumadas con la solemnidad de su historia y sus virtudes, completas y recias a traves de tantos siglos; donde el mayor Emperador aprendiera a serlo y los mejores Reyes a gobernar; donde las letras encontraban sus maestros y la rebeldía Comuneros; donde el espíritu vibra al menor contacto y se ama y se lucha sin dobleces, con la dureza y tiesura de sus páramos abiertos.

Aquella mañana de marzo, nuestras calles tranquilas turbaron su quietud acostumbrada con el paso alborozado de los miles de camaradas que acudieron a la llamada de las J. O. N-S. castellanas. Caras rudas, tostadas de este sol avaricioso de sudor, con los ojos brillantes por la emoción alegre de sentirse en la única verdad entre la gigantesca farsa de aquella política desgobernada y vergonzante.

En el Teatro Calderón, la más alta temperatura espiritual que pudo darse entonces; en perfecta hermandad, con ánimo convencido de triunfo y sin miedo a la lucha, las escuadras de Castilla. Nuestros Fundadores, sintiendo palpitar en el ambiente la entrega muda y total al Movimiento de todos los camaradas y dictando serenamente nuestras consignas eternas e imperiosas: lucha, disciplina, intransigencia, hermandad, fanatismo, unidad, justicia y fe.

ONESIMO, hidalgo y castellano, espíritu «santa y rabiosamente nacionalista», con el alma atravesada del punzón hiriente de separatismos mezquinos, da el alerta a España, con su voluntad nacional violenta e intransigente, por sobre otros peligros que pudieran parecer más trágicos e inminentes. Vibra en él, con la conmoción

de la rebeldía indomable, todo su ser hispano y tradicional, su ansia imperial de retorno a lo mejor, su amor a Castilla, a España.

RAMIRO, glorioso revolucionario de la mejor filosofía social, proclama la ambición de superación revolucionaria, sin servilismo al poderoso, sin rencor al humilde descarriado, sin dobleces a prejuicios vacíos, con entereza violenta e independiente de toda otra concepción errónea o fracasada; orientada en tres aspectos: popular, revolucionario y nacional.

JULIO RUIZ DE ALDA, combativo, rebelde e imperialista, nos enseña el camino de la fe para llegar a que España sea como la deseamos, como sólo ella puede ser, mejor que sí misma, forjada en el trabajo de nuestra disciplina absoluta y patriótica.

JOSE ANTONIO, profeta y capitán, nos define la vida y la Patria, nuestra misión en ella, revolucionaria, entera y propia. Nos descifra los jeroglíficos turbios de los separatismos, partidismos políticos y lucha de clases.

Los primeros como relajación y degeneración espiritual de un pueblo, que al no encontrar motivo suficiente hacia afuera, se recoge en lo local. Los segundos por degeneración espiritual de los hombres, que en su caída pierden el sentido de las eternas y absolutas verdades, de Dios, de la Patria, de la vida. La tercera como explosión de un ansia de justicia social que había sido negada al débil y que éste no tenía más remedio para llegar a ella, que tomarla por su cuenta con la rabiosa ira de su desesperación.

Combate tanto al materialismo rencoroso marxista como al fracasado y clasista egoísmo de los partidos de orden, superando en los primeros su lucha de clases, y en los segundos su ceguera y mezquindad social, con una concepción nueva, total, social, nacional y cristiana.

El acuerdo doctrinal era perfecto entre nuestros cuatro jefes, y la unión no hacía falta proclamarla especialmente. Los dos Movimientos se habían encontrado normal y naturalmente y se había realizado la fusión, integrándose en una forma de ser más completa y perfecta.

Las J. O. N-S. aportaron su contenido eminentemente social, forjado en la experiencia de duros años de oposición y lucha: sus gritos y consignas, exponente magnífico y vivo de su ambición nacional y revolucionaria; su madurez en la pugna diaria de España.

Ese contenido social que informó la vida de las JON-S fué de tal precisión y permanencia, que se conservó inalterable e inalterado hasta nuestros días, demostrando el carácter profético y universal de la concepción de nuestros FUNDADORES. La Falange aporta su espíritu combativo, viril y atrevido, su visión revolucionaria e imperial de España, pero sobre todo la figura de José Antonio, que nos trae el concepto doctrinal fundamental de UNIDAD DE DESTINO y la más humana y racional superación del marxismo y del liberalismo.

Las J. O. N-S. vienen a constituir el fondo netamente social, y la Falange la acción política y la raíz de la estructura del Movimiento.

No podía ser más gloriosa la misión de aquel 4 de marzo. Escuadras azules con el alma en tensión, en una sola voluntad, en un solo pensamiento y con una misma fe, dispuestas a la lucha, al sacrificio, a la muerte por España y la Falange.

La misma trascendencia del día no podía dejar de rubricarlo con el marchamo de lucha de nuestro estilo; aquel día, sangre de más de un camarada regó las calles de Valladolid, dejando con su rojo fresco el recuerdo indeleble de una decisión juvenil y revolucionaria frente a todos, inquebrantable al dolor y al sufrimiento del cuerpo. Se repetía, como antaño, «La vida, señor, podéis quitarme...»

Ni la amenaza extremista, ni el peligro de la pasividad gubernativa, pudieron impedir que se abriera el camino a la marcha triunfal y dolorosa hacia el rescate definitivo de España, hacia nuestra Revolucional nacional-sindicalista.

Y de la misma forma que el ALMIRANTE abrió un 3 de agosto la ruta gloriosa, dura y peligrosa que le llevo un 12 de octubre, venciendo todo y a todos, a descubrir para España un NUEVO MUNDO, la Falange el 4 de marzo de 1934 rompió la marcha heroica por los rumbos trágicos de las asechanzas y emboscadas, de pechos abiertos en rosas de nuestro emblema, atrevida y victoriosa, rompiendo mil lanzas por su fe, para llegar, en sagrado enlace, al 18 de julio de 1936, en que descubrió para España una nueva vida, con un modo de ser más serio y más próximo al horizonte de su UNIDAD, GRANDEZA y LIBERTAD.

"Nosotros integramos la Patria y la Justicia Social, y resueltamente, categóricamente sobre estos dos principios inconmovibles queremos hacer nuestra revolución."-

JOSE ANTONIO, 4-3 34

EXAMEN

EN LA X CONMEMORACION

Por Pedro Salvador

Ya son diez las conmemoraciones de este 4 de marzo fundacional y aunque su lección permanece viva, renovado su vigor con el tiempo y más joven y prometedora con los años que pasan, resulta difícil bucear en la riqueza de su caudal político y emotivo en busca de la faceta inédita. Y, además, yo no viví directamente sino dos de los diez fastos. El azar ha hecho que siempre contemplara el gran día falangista desde una lejanía espacial que no disminuía el contacto con lo que allá lejos se gestaba o conmemoraba.

Y esta será, quizá, la única faceta inédita que hoy pueda ofrecer, a los diez años de aquel de 1934, en que Valladolid era otra vez el marco geográfico de unas bodas con proyección en e vivir histórico de España.

El 4 de marzo de 1934 mi afán viajero me había llevado, por primera vez, a la Europa transpirenaica; la hermana Portugal, visitada todos los años, ni siquiera al afán de adolescente hacía pensar en el extranjero. A la misma hora en que las voces de los cuatro fundadores cargaban de responsabilidad a la juventud apiñada en el marco isabelino del Calderón, escuchaba en la Plaza de San Pedro el sonar de las campanas de Roma. Las ciudades hablan un poco por la voz de sus campanarios; también ellas, como en la copla, saben cantar alegres o tristes, según sea el ánimo del que las voltea. Y aquel día de marzo lo era de fiesta grande en Roma: un nuevo Santo entraba en la devoción católica y llevaba nombre español y en su honor los mil campanarios de la Ciudad Eterna lanzaban sus más alegres sones. Por la ancha plaza, primaveral ya, desfilaban las parejas de recién casados cumpliendo la visita de ritual patrocinada por el fascismo y culminada con la audiencia multitudinaria de Su Santidad; jóvenes de la G.I.L. o del G.U.F., sacerdotes de todos los hábitos y de todos los colores, peregrinos de cualquier rincón del mundo, formando la gran polifonía de Roma Universal y Eterna. También deambulaban los horteras en asueto, los adivinadores del pollo "swing"... todos los que un día hicieron exclamar a cierto camarada, también de paso por Roma en un domingo primaveral: "¡Pensar que estos hombres pueden decir que son romanos!" Pero el "cives romanus sum" obliga a mucho y es condición que se conquista y no se hereda.

Sería ingenuo, además de inútil, querer hacer desfilar las evocaciones de los cuatro de marzo transcurridos en ambientes dispares, dentro del confín patrio algunos, alejado de la frontera otros; en paz o en guerra vividos. ¿No sería mejor preguntarnos el porqué a los diez años de aquel 4 de marzo de 1934 se nos presenta actual, imponiéndonos idénticos deberes que entonces, con la misma hondura y riqueza de contenido? ¿Es que no ha pasado nada en España y en el mundo en esos dos lustros que median entre 1934 y 1944? ¿O es que lo pasado estaba ya contenido en aquel día fundacional y asistimos al lógico desarrollo de lo entonces iniciado? Quizá es que hayan pasado demasiadas cosas, algunas previstas, otras que acapan al limitadísimo campo de la adivinación humana. Pero lo indudable es que aún no hemos agotado, afortunadamente, la gran reserva de posibilidades, de promesas, de sacrificios que aquel 4 de marzo encerraba, no sólo en la poesía de sus discursos, sino esencialmente en el ejemplo de la vida y de la muerte de sus actores, de sus protagonistas. Por eso podemos volver, cada año, a su recuerdo, como esos pozos más abundantes cuanto más sea el agua extraída, como aquella visión mitológica del ave resucitada al contacto con la tierra, encontrando en ella nuevas fuerzas para sus alas ya abatidas.

Volver no es suficiente; diez años no se borran y menos si en ellos se ha vivido la contienda más sangrienta de los días presentes. Además, volver parece significar renuncia o, lo que es peor, repudiación de lo hecho y acontecido en el tiempo subsiguiente a aquel hacia el que se quiere volver. Se han hecho muchas cosas en estos diez años, otras tantas quizás pudieran ser hechas, algunas probablemente nunca debieron pasar del mundo ideal de las posibilidades. Pero hoy es buen día, no para hacer balances de lo que otros dijeron o hicieron, menos para críticas fáciles y destructivas; el fuego ronda demasiado cerca la propia morada y aún aullan las fieras en espera del momento de clavar definitivamente la garra en el cuerpo dolorido de España. Hoy es buen día, a los diez años de aquel 4 de marzo de 1934, de hacernos a nosotros mismos, los que allí estuvieron o los que pudieron estar, los que dicen que estuvieron y los que parecen querer hacer olvidar que efectivamente ocuparon su puesto en el Calderón, la siguiente pregunta: ¿Resistirá nuestra actuación en estos diez años la mirada escrutadora de aquellos ojos con ansia de infinito de Onésimo, de aquella mirada adivinadora de José Antonio? ¿Podríamos sostener altos nuestros ojos ante los de Ruiz de Alda, recios como su voluntad, o los bajaríamos ante los de Ramiro, con el brillo de su genio descubridor?

"Serán las manos rugosas y encallecidas de nuestros campesinos las que sostengan con más fuerza las conquistas del nacional-sindicalismo.

ONESIMO, 4-3-34.

No tengo fe en partido político ninguno: Ni en partido de derechas ni de izquierdas. Y conste que con esto no les igualo, son fatalmente, e inexorablemente un conjunto de contradicciones y un abismo de distancia entre las palabras y los hechos, ante los problemas y ante la realidad. Esta es la verdad; esta es la experiencia triste del pueblo español hecha con su sangre.

ONESIMO, 4-3-34

FRUTO HEROICO DEL 4 DE MARZO

Las ideas lanzadas por los fundadores el 4 de marzo de 1934 germinaron profundamente en los pechos de los falangistas vallisoletanos. Por ellas supieron ejemplarmente luchar y morir en la guerra. Y en el gulón de la Vieja Guardia se prendió un día la Medalla de la ciudad como homenaje al heroísmo de nuestras escuadras en el Alzamiento y en la lucha de liberación.

Y en España empezó a amanecer

MAS de una vez, y lo recordarán quienes fueron testigos de mi vida en tiempos nada bonancibles, he negado a la juventud el derecho a erigirse en definidora de principios y líneas de conducta. A mi modesto entender, y pensaba lo mismo cuando tenía bastantes menos años que ahora, la vida es cosa demasiado seria para confiar su dirección a quienes apenas han hecho más que asomarse a ella. Pero no he negado jamás «a priori» la posibilidad de que un joven, sin que obste para nada el mero hecho de serlo, tenga en cualquier momento y cualquiera cuestión, mucha más razón que un viejo. De lo que estoy absolutamente seguro es de que hace unos años, en los anteriores a 1936, la juventud —naturalmente, aquella parte de ella que demostraba serlo más, o sea la que parecía y tal vez era menos sesuda, que es mala condición para adornar los floridos años juveniles— estaba en lo cierto, y no lo estaban, con las excepciones de rigor, quienes eran ya hombres maduros y comenzaban a pienar canas.

José Antonio calificó muy certeramente de «victoria sin alas» la que con la papeleta electoral —fragilísima arma— en la mano obtuvieron en 1933 las fuerzas de la derecha española. Guareciéndose en ella, que, en definitiva, era un parapeto de papel, una gran cantidad de españoles, casi todos los que en aquel tiempo eran hombres que habían traspuesto la cuarentena de la vida y muchos, por desgracia, que aun estaban lejos de ella, pero que por una detestable educación eran ya viejos por dentro, consideró que toda la cuestión política de España se reducía a «domesticar» la República, es decir, a buscar en ella un acomodo para los «bien pensantes», curiosa denominación —no inventada ciertamente por la Falange, sino, en un habitual rapto de inmodestia, por los propios cosecheros— que intentaba la atribución, a los por ella designados, de sólidas virtudes de ponderación, de costumbres morigeradas —por fuera, al menos— y de sagacidad política, envueltas en un sistema ideológico, elaborado en Dios sabe qué colegios y centros educadores adyacentes, que se consideraba infalible para salir airosamente de las más arduas situaciones políticas. Mis perspicuos lectores atinan seguramente el blanco sobre el que disparo. No hacen falta, pues, mayores aclaraciones.

Pero esa gente se equivocaba de medio a medio. La República en España y a aquellas alturas del siglo XX, cuando ya los republicanos estaban desinflados y su gorro frigio sólo podía ser símbolo, un poco anticuado, de las concomitancias que un día tuvieron aquí la extrema izquierda republicana y la Primera Internacional, sólo podía ser, y, en efecto, eso fué, la avanzada —diríamos ahora, en términos marciales, el destacamento de zapadores de choque— de la Revolución, de la revolución social, a la que, por cierto, los «bien pensantes» trataban de desarmar con floripondios periodísticos y programáticos que, a la hora de probar que «obras son amores», se deshacían en flatulencias o en tristes remedios del parto de los montes. Lo uno y lo otro, el «quiero y no puedo», y aun es dudoso que se quiera de verdad, en el tratamiento de las cuestiones sociales, y la ceguera de no ver que, en vez de una cuestión de régimen, lo que estaba planteado era una lucha, sorda por el momento, y, no tardando mucho, declarada y a muerte, entre la Patria y el soviet, hicieron que la generación siguiente a la juvenil de aquellos años fofos —para los españoles auténticos, que para los otros, para los desertores de la nacionalidad, fueron duros como el acero que iban a blandir— y la descarriada juventud que iba tras las graves cabezas de los «bien pensantes» no se percataran de la índole del combate que estaba cerca de comenzar y en el que no serviría para nada la dialéctica de silogismos y ardides verbales de que hacían gala los píos varones que se mesaban farisaicamente los cabellos, afectando una apocalíptica indignación al oir a José Antonio hablar de la dialéctica de los puños y de las pistolas, preludio fatal e ineludible de la más terrible dialéctica que se iniciaría el 18 de julio de 1936.

José Antonio Primo de Rivera, Ramiro Ledesma Ramos, Onésimo Redondo y los demás capitanes mozos de las tropas juveniles que un 4 de marzo del año siguiente a la «victoria sin alas» se unieron para ponérselas a la futura victoria marcial de España, dando un contenido españolísimo a la guerra civil que se acercaba, tenían, sin duda, pocos años, no estaban ungidos por la experiencia —que a veces no enseña nada, sino la persistencia en el error, por aquello de que el hombre es el único animal que tropieza dos veces en el mismo sitio— y, sin embargo, tenían razón y veían lo que era punto menos que motivo de rechifla para «las personas mayores». En aquella ocasión, la juventud, la parte de la juventud de entonces, que no echaba por el camino perverso de las oposiciones a las actas de que tantos ilusos —reconozcámoslo muchos de ellos, de buena fe— esperaban la salvación de los «principios», porque en esta como en la otra banda los había y eran puestos, sino de una manera explícita, implícitamente sobre la Patria misma, y el triunfo de una estrafalaria República que, digámoslo sin la menor intención irreverente, llegase a rezar el Santo Rosario.

Los jóvenes que hacían, en el menor de los casos, mover reprobatoriamente la cabeza a sus sensatos parientes del hueso dulce, estaban en lo cierto, y cuando salían a partirse el pecho —alarde que en verdad no se estilaba de lado de acá—, anunciando con aquella guerrilla, cuyo reguero tantas veces fué de sangre, el futuro en que la suerte de España tendría que jugarse y decidirse en los campos de batalla, ellos, tildados de locos, y, tristeza da recordarlo, hasta de imprudentes y provocadores, eran la genuina expresión de la más pura raza española; y tenían razón, toda la razón, contra una mayoría tremenda de españoles, o apóstatas, o necios, que les aborrecían o les menospreciaban.

Aquel 4 de marzo, en que a la salida de Calderón hubo tiros, rubricando trágicamente la bizarría de las ideas lanzadas por los mozos capitanes de la gente moza de España, capitanes que iban a ganarse el entorchado de la inmortalidad dando sus vidas por la Patria, mientras otros se afanaban por alcanzar la furrielería parlamentaria, alboreó sobre nuestra ciudad una nueva España, de la que fueron progenitores aquellos muchachos y aquellos niños de la camisa azul, «que tú bordaste en rojo ayer». Y ellos, inasequibles al desaliento, que a tantas gentes invadió en el momento supremo, razón, si no hubiera tantas, para reconocer a esta mocedad de ayer un derecho de primogenitura, que nadie, con títulos iguales siquiera, puede disputarles legítimamente, son, quiérase o no se quiera, los verdaderos Padres de la Patria de hoy. Por ellos, en España empezó a amanecer aquel 4 de marzo.

OSCAR PEREZ SOLIS

SGCB2021

AUXILIO SOCIAL

Mañana, postulación

Mañana, día 5, celebra «Auxilio Social» la primera postulación del mes de marzo, con el emblema «Lagarterana».

Advertimos a los dueños de cafés, bares, salas de espectáculos, etc., a cuyos establecimientos les son enviados los emblemas por esta Delegación, la obligación que tienen de verificar el recuento de emblemas al hacerse cargo de los mismos, en evitación de reclamaciones que en otro momento esta Delegación no puede atender.

Los dueños de bodegones y cantinas pueden pasar hoy, día 4, por la Delegación, de diez a una y de cinco a siete de la tarde, para recoger los emblemas correspondientes a dicha postulación.

La liquidación de éstos ha de efectuarse en los tres días siguientes de haberse celebrado la postulación, y a partir de esta fecha los emblemas sobrantes se considerarán como colocados y no se admitirá su devolución.

La Delegación estará mañana abierta a las horas de costumbre.

Por Dios, España y su Revolución Nacional-sindicalista.

Valladolid, 3 de marzo de 1944.—**El delegado provincial.**

El excelentísimo y reverendísimo señor Arzobispo salió ayer para Tuy

En la noche de ayer, el excelentísimo y reverendísimo señor Arzobispo salió de Valladolid con dirección a la diócesis de Tuy, donde permanecerá hasta las fechas próximas de la festividad de San José, en el cumplimiento de sus deberes pastorales.

LETRAS DE LUTO

Los días 4 de marzo de 1930 y 13 de diciembre de 1931 se cumplen los aniversarios de don Aquilino Sánchez Pardo y su esposa, doña Luisa Huerta Topete.

Con tal motivo recordamos también la de su hijo, teniente de Caballería, don José Luis Sánchez Huerta, que dió su vida por Dios y por España en el "Alto de los Leones de Castilla" el 25 de julio de 1936. Renovamos nuestro pésame a sus hijos y hermanos como al resto de la familia, suplicando una oración por el eterno descanso de las almas de los finados.

MINGO - Oculista
SANTIAGO, 21

A. RISCO
Profesor Ayudante de la especialidad en la Facultad de Medicina.
MEDICINA GENERAL
PIEL - SIFILIS - VENEREO
Plaza de la Universidad, 16, pral.

COMPRA DE ALHAJAS
y toda clase de objetos de oro y plata, brillantes. Papeletas. Pago altos precios. "Hotel Imperial". Peso, 6. Valladolid.
Podad. Núñez

E. SEGURA PRACTICANTE **CALLISTA**
SOLO A DOMICILIO. San Ignacio, 3, principal centro
Podad. Núñez

Valladolid

Comisaría General de Abastecimientos y Transportes

Delegación Provincial de Valladolid

SECCION E Y T - NEGOCIADO CARTILLAS

Los industriales detallistas de ultramarinos de esta capital cuyo número de registro de su establecimiento a continuación se indica, deberán efectuar su presentación en estas oficinas (Muro, 7), de las 16 a las 18 horas, el día de publicación de esta nota, para hacerse cargo de las cartillas individuales de racionamiento del tercer ciclo, que entrará en vigor en 10 de abril de 1944.

Asimismo se interesa de los clientes de los establecimientos citados proceden a la retirada urgente de sus cartillas previa presentación de las que actualmente poseen, sin cuyo requisito no le será entregada, significando que su inscripción será en los mismos establecimientos de pan y ultramarinos donde habitualmente se suministran, quedando terminantemente prohibido el cambio de abastecedor.

Comercios números 12 14 22 23 27 28 29 30 32 67 70 73 80 83 84 86 88 91 93 94 98 101 107 109 110 114 115 y 132.—El secretario provincial, Fernando Ibáñes.

CAMIONES

Al objeto de evitar molestias a los propietarios de vehículos de carga (camiones, camionetas, furgones y furgonetas), se pone en conocimiento de los mismos que con arreglo a lo preceptuado en la circular número 421 de la Comisaría General de Abastecimientos y Transportes, publicada en el "B. O. del Estado", número 348, de fecha 14 de diciembre del pasado año, queda sin efecto la hoja de ruta y el duplicado (modelo B), que mensualmente venían entregando en estos Servicios.

FRENTE de JUVENTUDES

FALANGES JUVENILES DE FRANCO

Montañeros.—Se recuerda a todos los camaradas pertenecientes a las unidades de montañeros, de cualquier grado que sean, que la orden para mañana ha sido adelantada en una hora.

SERVICIO DE ORGANIZACION

Todos los camaradas que durante nuestra pasada guerra de liberación lucharon como voluntarios en el cerco de Teruel, Cuartel de la Montaña, Alcázar de Toledo, Santuario de Santa María de la Cabeza, Cuartel de Simancas o cerco de Oviedo, así como los que participaron en la Cruzada anticomunista encuadrados en la División Azul, deberán pasarse por esta Delegación Provincial (Francisco Zarandona, 12) para facilitar unos datos solicitados por nuestra Delegación Nacional.

C.N.S

SINDICATO PROVINCIAL DE TRANSPORTES Y COMUNICACIONES

DE GRAN INTERES PARA TODOS LOS EMPRESARIOS TAXISTAS DE ESTA CAPITAL Y PROVINCIA

Con el fin de proceder a la elección de los cargos para constituir la Junta Sindical del Subgrupo III (servicios públicos de automóvil turismo, con o sin aparato taxímetro), del Grupo I del Sector Caminos Ordinarios de la Delegación Provincial del Sindicato Vertical de Transportes y Comunicaciones, se convoca a todos los empresarios taxistas de esta capital y provincia a una reunión que tendrá lugar el próximo día 6, a las ocho y media de la tarde, en el salón de actos del Frente de Juventudes, sito en la calle Francisco Zarandona, número 12, encareciéndoles la más puntual asistencia.

Por Dios, España y su Revolución Nacional-sindicalista.

Valladolid, 3 de marzo de 1944.—El jefe provincial.

SERVICIO NACIONAL DE LIBERTAD VIGILADA

AVISO

Los libertados condicionales Tomás Cuéllar Izquierdo, Francisco Maropo Fernández, Isabel Pardo de Pablo, Eduardo Moreno López, Fernando Arenales Alonso, Donato García Rodríguez, Justina Fraile Cortezón, Alejandro Carretero Lorenzo, Epifanio López Sierro, Victoriano Pérez Pérez, José Fernández Fernández, Enrique Corral Corral, Lucio García de Pablos, Santiago Robledo Manchón, Baldomero Ubeda Arribas, Vicente del Barrio San José, Patricio Vega Corla, Enrique Gundian Gómez, Eugenio Sancho Valero, Teodoro Cabezas García, Luis Pañasa Corral, Julio Armengol Muñoz, Juan Martín Concejo, Adolfo Sánchez del Pozo, Juan José Callado Alite, Lucio Martín Cuadrillero, Eleuterio Espinosa Martín, Nicolás Vallejo Sáez, Antonino Jambrilla Mallo, María Llanos Pocero, deberán presentarse en esta Junta de Libertad Vigilada (Angustias, 71), y horas de cuatro a siete de la tarde, el día 6 de marzo. Todos deberán venir provistos del correspondiente certificado de libertad condicional.

La Hospitalidad de Nuestra Señora de Lourdes y la Virgen de Fátima

Hoy, primer sábado de marzo, corresponde la tercera de la práctica de los cinco primeros sábados de mes que la Hospitalidad de Nuestra Señora de Lourdes viene celebrando con santa solemnidad en el Santuario Nacional de la Gran Promesa, para terminarlos en el próximo mes de mayo en el Santuario de Fátima (Portugal), con una gran peregrinación de reparación y penitencia, presidida por nuestro Rvdmo. Prelado, que bendice y preside estos cultos.

A las nueve, misa de comunión reparadora, y por la tarde, a las siete y media, rezo del santo rosario, meditación y sermón a cargo de un Padre Misionero del Corazón de María, terminando con la bendición y solemne reserva.

Nuevamente la Santísima Virgen de Fátima, por medio de su vidente, diocesana de nuestro amadísimo Prelado, invita a los hombres, de manera especial al libero, como los profetas de la antigua ley al pueblo de Israel, para que hagan penitencia si quieren evitar el gran castigo que merecen nuestras culpas.

¿Nos haremos sordos a tan maternal advertencia y singularísimo aviso? ¿Daremos lugar con nuestra pertinacia en el pecado a desafiar la justicia de Dios? Españoles y tú, pueblo de Valladolid, depositario de otra Gran Promesa: Hagamos penitencia y reparemos con una vida verdaderamente cristiana al Purísimo Corazón de nuestra dulce Madre la Virgen, que en Fátima nos espera. Practica los cinco primeros sábados de mes.

Movimiento demográfico

DIA 3 DE MARZO DE 1944

Distrito número 1. — Nacimientos: María del Carmen Gómez Ayllón, María Julia Besto Gómez, Angeles de Lucas Truchera, Alejandro Rodríguez Matos, Rafael Gabarri García, María de los Angeles Vaquero Lajo.

Defunciones: Fermín Neira Reinoso, Anastasio Olmedo Cernuda, Julia Santos Santos, Adonina González Mínguez, Isabel Gutiérrez de la Solana, María Crespo Moganto, Mercedes Merino Hernández.

Distrito número 2. — Nacimientos: María de los Angeles Bobrán Gago, María de las Mercedes Viloria García, María Luisa del Carmen Ruiz Ruiz.

Defunciones: Felipe Osuna Gutiérrez, Ignacia Quirós Serrano.

Delegación de Hacienda

CIRCULAR

Con fecha 29 de febrero próximo pasado ha tomado posesión del cargo de inspector técnico del Timbre de esta provincia don Carlos Bull Polanco, lo que se pone en conocimiento de las autoridades y público en general a los efectos que determinan las disposiciones vigentes en materia de inspección.

Valladolid, 1 de marzo de 1944.—*El delegado de Hacienda.*

¡MILITARES!
Botas altas, tubos y leguis
BAJON
CALZADOS A MEDIDA
Plaza del Val, 2

Confecciones SEGON
Panaderos, 7.—Valladolid
CALIDAD—ECONOMIA EN SUS ARTICULOS
Podad. Núñez

La Belleza
Bolsos-Bisutería
Ferrari, 10 — Teléfono 1440

CARTELERA DE ESPECTACULOS

CALDERON

HOY, TRES FUNCIONES. A LAS 4,30, ESPECIAL INFANTIL. Vermut, 7,30; noche, 10,30.

EXITO CLAMOROSO

de la mejor producción de largo metraje, de dibujos en tecnicolor,

"PINOCHO"

las maravillosas aventuras de una marioneta de madera que se convierte en ser vivo.

"PINOCHO"

la más sorprendente película de todos los tiempos por su belleza e interés.

"PINOCHO"

el despliegue de colores, la delicadeza de los menores detalles, la poesía constante y maravillosa de cada escena y personaje, con tantos y tantos permenores que admirar en esta producción, demostrarán que la maestría en la realización es tan grande como el placer que experimentará todo el que la vea.

"PINOCHO"

¡La maravilla del siglo!

(Tolerada para menores.)

MAÑANA, TRES FUNCIONES. A LAS 4,30, 7,30 y 10,30. Se despachan localidades.

LOPE DE VEGA

TEMPORADA POPULARISIMA BUTACA, 3,50; PARAISO, 80 CENTIMOS. Compañía de Comedia Cómica

PUCHOL-OZORES

Tarde, a las 7,15; noche, 10,30, EL EXITO COMICO DEL AÑO. Estreno del juguete cómico en tres actos, de José de Lucio, titulado

"¡QUE HACEMOS CON LOS VIEJOS!"

200 representaciones actualmente en el Teatro Alcázar, de Valencia, con llenos completos.

"¡QUE HACEMOS CON LOS VIEJOS!"

RISA, MUCHA RISA, POR POCO DINERO.

Mañana, tarde, a las 4, "LOS HIJOS ARTIFICIALES". A las 7,15 y 10,30, "¡QUE HACEMOS CON LOS VIEJOS!". A las 4,30 y 10,30, BUTACA, 3,50; PARAISO, 80 CENTIMOS.

PRADERA

HOY HOY HOY

"EL ESCANDALO"

maravillosa interpretación de ARMANDO CALVO, MANUEL LUNA y MERCEDES VECINO.

"EL ESCANDALO"

la obra más grandiosa de la cinematografía nacional.

"EL ESCANDALO"

la película que ha batido esta temporada el récord de los éxitos.

"EL ESCANDALO"

sublime dirección de JOSE LUIS SAENZ DE HEREDIA.

"EL ESCANDALO"

CINEMA COCA

Una grandiosa película METRO GOLDWYN, en español,

"ANDRES HARVEY, TENORIO"

La película que hace desternillarse de risa dos horas,

"ANDRES HARVEY, TENORIO"

La película que cada proyección alcanza mayor éxito,

"ANDRES HARVEY, TENORIO"

"ANDRES HARVEY, TENORIO"

está interpretada por el ídolo de todos los públicos

MICKEY ROONEY

con Lewis Stone, Cecilia Parker y Judy Garland.

Tolerada para menores.

Seguidamente estreno de la producción nacional

"AVENTURA"

por Conchita Montenegro y José Nieto.

CINEMA ROXY

"EL FORASTERO"

la película de EXITO INMENSO

SUBLIME CUMBRE

"EL FORASTERO": una interpretación colosal de GARY COOPER

"EL FORASTERO": la historia de un país salvaje donde el vaquero y el colono luchan a muerte por cada palmo de terreno.

Se despachan localidades para las tres funciones de mañana: 4,30, 7,30 (numeradas) y 10,30.

¡¡PRONTO!! ¡¡MUY PRONTO!! reaparición de ANGELILLO, el divo del cante andaluz, en su mejor película: "MI CIELO DE ANDALUCIA".

TEATRO CARRION

HOY, éxito colosal de la magnífica superproducción americana "AL SERVICIO DEL DEBER", por CHESTER MORRIS.

"AL SERVICIO DEL DEBER" una película maravillosa, teniendo por escenarios los bellos paisajes de Alaska.

"AL SERVICIO DEL DEBER" con un argumento interesante del principio al fin.

TEATRO ZORRILLA

EXITO COLOSAL, EXITO de la impresionante superproducción 20 Th. Century Fox, en español,

"EL EXPLORADOR PERDIDO" un film excepcional, interpretado magistralmente por

SPENCER TRACY

que encarna en esta película a Stanley, el periodista más famoso del mundo.

"EL EXPLORADOR PERDIDO" la aventura más emocionante que jamás se ha llevado a la pantalla. Además el maravilloso dibujo de Walt Disney, en tecnicolor,

"LA CAMARA DE DONALD"

(Tolerada para menores.)

Mañana, a las tres, infantil: "EL CORREO DE BOMBAY" y "LA CAMARA DE DONALD". A las 5, 7,30 y 10,30, "EL EXPLORADOR PERDIDO". Se despachan localidades.

CINEMA CAPITOL

HOY, DOBLE COLOSAL

La emocionante película "SOBORNO", por Boris Karloff, y la divertidísima superproducción "VIVE COMO QUIERAS", en español, por Jean Arthur y James Stewart.

Mañana, a las 4,15, 7,15 y 10,15, el mismo programa. Se despachan localidades.

LAFUENTE

HOY, UNICO DIA, HOY "UN MARIDO A PRECIO FIJO", por Lina Yegros, y "MALVALOCA", por Amparito Rivelles.

MAÑANA, la divertidísima producción nacional "FIN DE CURSO", por Fernando F. de Andrade.

Calderón.—A las 4,30, 7,30 y a las 10,30, "Pinocho", en español. Autorizada para menores.

Capitol.—Desde las 5, "Soborno" y "Vive como quieras", en español.

Carrión.—A las 7,30 y 10,30, No-Do y "Al servicio del deber", en español.

Coca.—A las 7,30 y 10,30, No-Do y "Andrés Harvey, tenorio", en español. Tolerada para menores.

Lafuente.—Desde las 7, "Un marido a precio fijo" y "Malvaloca". Unico día.

Lope de Vega.—A las 7,15 y a las 10,30, "¡Qué hacemos con los viejos!".

Pradera.—A las 7,30 y 10,30, No-Do y "El escándalo", española.

Roxy.—Desde las 5, Complemento, No-Do y "El forastero", en español.

Zorrilla.—Desde las 3, "El explorador perdido", en español, y "La cámara de Donald". Autorizadas para menores.

Anís L. S. De estilo propio

DE LA VIDA SOBRENATURAL

SABADO 4
San Casimiro, confesor

Misa "Os justi", color blanco. Segunda oración de la feria, tercera de San Lucio y cuarta "pro Papa". Prefacio de Apóstoles y último Evangelio de la feria.

Cuarenta Horas.—Hoy en la parroquia del Salvador.

Exposición del Santísimo.—En Santiago, de cinco y media a siete y media de la tarde; a las siete, rosario y reserva. En las Esclavas y Reparadoras, de ocho de la mañana a seis de la tarde.

Santuario Nacional. — Misas desde las siete a las diez, cada media hora, y además a las once y a las doce. Por la tarde, a las cinco y media, exposición del Santísimo hasta las siete y media, en que se reza el santo rosario, oración por la paz, meditación, plática y reserva; acto seguido, Vía-Crucis de penitencia como rogativa por el Papa y por la paz.

—Hoy dará principio la novena de la Gracia a San Francisco Javier. A las ocho y media de la mañana, misa de comunión; en ella comulgarán los centros parroquiales de la Propagación de la Fe. Por la tarde, a las siete y media, exposición del Santísimo, estación, rosario, ejercicio de la novena, bendición y reserva.

Santiago.—Cultos cuaresmales. Lunes y jueves: Miserere cantado. Martes y viernes: Vía-Crucis cantado. Miércoles: Ejercicio de la Buena Muerte. Sábado: Salve cantada a la Santísima Virgen.

San Andrés. — Cultos cuaresmales. Lunes, miércoles y viernes: A las siete de la tarde, rosario y Vía-Crucis. Martes: A las siete de la tarde, rosario y plática. Jueves: a las siete de la tarde, rosario y visita de altares. Sábado: A las siete de la tarde, rosario y Salve cantada. Domingo: A las siete de la tarde, rosario y Miserere cantado.

San Felipe de la Penitencia. — Mes de San José. Todos los días a las seis de la tarde, se tendrán los cultos que anualmente celebra esta Asociación Josefina.

PP. Franciscanos.—Todos los días, a las seis de la tarde, corona franciscana y ejercicio del Vía-Crucis.

PP. Dominicos. — Durante toda la Cuaresma, a las siete y media de la tarde, habrá rosario, lectura espiritual y ejercicio del Vía-Crucis, siendo éste cantado los martes y viernes. Misas desde las siete hasta las nueve y media, cada media hora.

—Hoy, el ejercicio solemne de la Salve sabatina. Por la tarde, a las siete y media, exposición de S. D. M., rosario con cánticos, meditación y Salve cantada.

Intención: Por el Papa y la paz del mundo.

—Mañana, función mensual del Rosario Perpetuo. Por la mañana, a las ocho y media, misa de comunión. Por la tarde, a las siete y media, exposición de S. D. M., rosario, sermón a cargo del R. P. director, Fray Alejandro Martín, reserva, procesión del Rosario y Salve cantada. Los socios pueden ganar tres indulgencias plenarias. Habrá imposición de medallas.

Ejercicios espirituales.—Para antiguas alumnas del Colegio de la Enseñanza. Comenzarán el día 12, dirigidos por el R. P. Esteban Martín.

Ejercicios espirituales. — Para las mujeres de Acción Católica, en el oratorio de San Felipe Neri. Darán comienzo hoy, día 4 de marzo a las once y media, para terminar el día 11 por la mañana. Dirigidos ppor el consiliario de la rama, M. I. S. don Cipriano Fernández Hijosa. Por la mañana a las once y media; por la tarde a las cinco.

Ejercicios espirituales.—Para antiguas alumnas del Colegio de Hijas de Jesús. Los dirige el R. P. Luis Fernández, S. J.

Hijas de María.—Mañana, domingo, darán comienzo los ejercicios espirituales en la iglesia del Sagrado Corazón, a las siete y media de la tarde.

Horario: Por la mañana, a las siete y media, sección de profesionales; a las once, meditación; a las doce, plática.

Por la tarde, a las seis y media, meditación; a las siete, exposición y rosario; a las siete y media, meditación e instrucción.

Marías de los Sagrarios.—Esta Asociación celebra hoy, sábado, sus cultos mensuales en el Santuario Nacional.

Por la mañana, a la ocho y media, misa de comunión; a las doce y media, examen práctico por don Eduardo López. Por la tarde, a las cuatro y media, junta general, presidida por el director de esta Asociación, muy ilustre señor Arcediano de la Santa Iglesia Metropolitana, que seguidamente impondrá las medallas a las nuevas Marías. Tanto el examen práctico como la Junta, tendrán lugar en la sacristía del citado Santuario.

Por ser este día el aniversario de la fundación de esta Pía Unión, deben todas las Marías rogar por su fundador, ilustrísimo señor Obispo que fué de Palencia y por la intención de la Asociación.

San Benito el Real. — Siguen los cultos de los Siete Domingos de San José como en los anteriores, a las siete y media de la tarde.

—Mañana son los cultos mensuales de la Archicofradía del Niño Jesús de Praga, con misa de comunión a las nueve y la función de la tarde a las cuatro y media, con plática por el R. P. director y procesión con las banderas.

DOMINGO 5
San Adrián, mártir

Misa de la Dominica II de Cuaresma, color morado. Segunda oración "A cunctis", tercera "Omnipotens" y cuarta "pro Papa". Credo y Prefacio de Cuaresma.

P. MOLINA GONZALEZ
PIEL - SIFILIS - VENEREO
Montero Calvo, 14, 2.º 12 a 2-6 a 8.

Suministros Industriales Mat
PIEDRAS — ACCESORIOS
MOLINERIA
GUTA CALDERON, 8
TELEFONO 1670

Agrupación Musical Universitaria

Según teníamos anunciado, hoy, sábado, día 4, tendrá lugar el concierto de guitarra por Regino Sáinz de la Maza. Se interpretarán obras de Sors, Ponce, Castelnuovo, Haendel, Bach, Joaquín Rodrigo, Villalobos, Albéniz y Sáinz de la Maza. Salón de actos de la Universidad, a las siete y media de la tarde.

Cruz Roja Española

ASAMBLEA PROVINCIAL DE VALLADOLID

CICLO DE CONFERENCIAS

Bajo la presidencia de don Antonino Guzmán Ruiz, presidente de esta Asamblea Provincial, y con asistencia de los jefes y oficiales de esta 46 Brigada de Ambulancias, se ha inaugurado el ciclo de conferencias que para los camilleros de la Institución ha organizado esta Asamblea.

El señor Guzmán Ruiz hizo la presentación del conferenciante, teniente coronel de Sanidad Militar, señor Olea, quien disertó en su primera conferencia sobre "Gases tóxicos y primeros cuidados a los gaseados".

La conferencia, que resultó muy amena e interesante, fué seguida con el mayor interés por los asistentes, recibiendo al final el señor Olea una calurosa muestra del agradecimiento y el entusiasmo de todos los asistentes al acto.

Milicia Universitaria

DISTRITO DE VALLADOLID

Todos los aspirantes del segundo año de la instrucción premilitar superior se presentarán hoy, día 4, a las nueve y media de la mañana, correctamente uniformados, en el patio del Colegio de Santiago.—El teniente coronel jefe: Gonzalo Arance.

REBAJAS RUANO
¡COMPRE A ESTOS PRECIOS!
Sombreros a 30, 45 y 52 pesetas.
Chaquetas señora a 29, 58 y 84 pesetas, Chaquetillas niña, talla 5, a 35, 66 y 52 pesetas.
Guantes señora a 5, 12 y 29 pesetas.

"Buenas Noches" y "Pueblo", dos títulos y un solo precio: 0'25 pesetas todos los jueves.

CIRCULO CATOLICO DE OBREROS

El pasado jueves celebró el Círculo Católico, en su domicilio social, Ruiz Hernández, número 14, la segunda de las conferencias del ciclo que tiene organizado, la cual estuvo a cargo de don Ignacio Serrano y Serrano, decano de la Facultad de Derecho de nuestra Universidad.

La disertación del señor Serrano y Serrano versó sobre el tema "El hogar familiar", que fué desarrollado con la elocuencia y brillantez que posee tan insigne conferenciante, siendo del agrado de la numerosa concurrencia que llenaba el amplio salón, la cual le tributó muchos aplausos al final de la conferencia.

En nombre del Círculo Católico de Obreros su presidente, don Mariano Cantalapiedra, felicitó al señor Serrano por el éxito obtenido.

DE MAXIMA ACTUALIDAD
Administración: Carretas, 10. Madrid.

HOTEL Fernando Isabel
SERVICIO ESMERADO

CONFECCIONES EAVAL
Teresa Gil, 32.—Teléf. 1549
Anuncio

Almacén de Paños
Sucesores de
FEDERICO TEJEDOR
General Mola, 3
Podad. Anuncio

AGUA DE SOLARES
Evita infecciones
DE VENTA EN FARMACIAS Y DROGUERIAS

GARANTIA TELEFUNKEN
CALIDAD TELEFUNKEN
DURACIÓN TELEFUNKEN
FACILIDADES DE PAGO TELEFUNKEN
TELEFUNKEN VAQUERO
REGALOS PARA BODAS VAQUERO
APARATOS DE LUZ TODAS CALIDADES VAQUERO
VALLADOLID - BURGOS - PALENCIA
ANUNCIO

Agrupación de Sanidad Militar número 7

Necesitando adquirir esta Unidad despachos, máquinas de escribir, electroternos y tablas de mármol para mesas de comedor para Unidades de nueva creación y servicios, se abre concurso entre los señores constructores e industriales que lo deseen para que lo hagan acompañando modelos y proposiciones, de acuerdo con el pliego de condiciones expuesto en la Mayoría de la Agrupación y dentro del plazo de diez días a partir del día de la fecha, dándose por terminado el día 15 a las doce horas.

No será válida la adjudicación hasta tanto no sea aprobada el acta correspondiente por la Superioridad, siendo de cuenta del o de los adjudicatarios el importe de este anuncio.

Valladolid, 4 de marzo de 1944.—El Comandante Médico Mayor, ANTONIO PELARDA.

JEFATURA DE TRANSPORTES MILITARES DE VALLADOLID

Para la ejecución de los acarreos interiores de la plaza que pueda necesitar esta Jefatura durante el próximo mes de abril, se admitirán proposiciones todos los días laborables, de las diez a las trece horas, hasta el día 24 del actual inclusive, en las Oficinas del Servicio, calle Doctrinos, número 12, en la que podrán examinar las bases a que habrán de ajustarse los oferentes.

Valladolid, 4 de marzo de 1944.—El teniente coronel de Intendencia, jefe, FLORENTINO CRIADO SAENZ.

Cocina de las Conferencias de San Vicente de Paúl

DONATIVOS RECIBIDOS

Señoras y señoritas de la parroquia de San Pedro, turno de semana, 30 pesetas; don Millán Aragón, 25; don Eugenio Arévalo Román, 25; don Venancio Rebolleda, 1.000; don Manuel García, 100; señoras y señoritas de la parroquia del Salvador, turno de semana, 100; señorita Inés Abascal, 100; un amigo de los pobres, 25; señoras y señoritas de la parroquia de la Victoria, 28; F. S. M., 50; don José María González Echávarri, 250; A. M. D. G., 25; un católico, 10; señoras y señoritas de la parroquia de la Antigua, 40; un matrimonio católico, 50; don Santos Rodríguez Pardo, 100; señoras y señoritas de la parroquia de San Andrés, turno de semana, 65; don Cándido Cortés, 25; don Eusebio Alcalde Ferrer, 250; señoras y señoritas de la parroquia de las Delicias, 20. Que Dios se lo pague. Todos los días se reza una oración por la intención de los donantes.

CREMA OLID PARA EL CALZADO
LA MEJOR POR SU BRILLO Y ESPLENDOR
Pub. Anuncio

SGCB2021

CRONICAS INTERNACIONALES DE Libertad

Crónica de Argel

La tercera ofensiva de Anzio

Argel, 3. (Crónica especial transmitida por radio). Cuando todos los observadores norteamericanos daban por segura la intensificación de los ataques alemanes después del fracaso de las tentativas iniciales del enemigo para romper las líneas aliadas en la cabeza de puente, la noticia de que ayer no se repitieron los asaltos contra las posiciones aliadas por parte de Kesselring, ha causado enorme sensación en las esferas militares, que no saben a qué atribuir esta repentina interrupción de los esfuerzos germanos, aunque son muchos los que creen que se debe al brillante éxito alcanzado en la defensa por las tropas angloamericanas, las cuales, lejos de limitarse a defenderse pasivamente, han lanzado vigorosos contraataques. Con ellos se ha reconquistado la casi totalidad de las posiciones ocupadas por los alemanes desde el martes, continuando hoy intactas las mismas líneas aliadas existentes al comenzar la tercera contraofensiva de Kesselring al Sur de la capital. Es probable que la nueva pausa en las luchas —de cuya duración nadie se atreve a opinar— haya sido impuesta también por la aviación aliada que ayer, empleando el mayor número de aparatos concentrados sobre un solo sector del frente italiano —entre ellos muchos centenares de tetramotores, que han secundado el jueves las acciones de los bombarderos medios y ligeros— lanzaron ataques devastadores contra las posiciones y comunicaciones alemanas de la cabeza de puente.

¿Debe considerarse definitivamente fracasada la tercera tentativa alemana o, por el contrario, hay que contar con que la cesación de los combates es sólo un episodio accidental que no influirá en los propósitos del enemigo? Hasta última hora de hoy no es posible responder categóricamente a la pregunta planteada en todos los círculos militares, estimándose que habrá que esperar a conocer el desarrollo de los próximos acontecimientos antes de pronosticar sobre los mismos. Pero cabe afirmar que, como decía anoche el general Clark a su regreso de una visita de inspección al frente Nettuno-Anzio, el rápido restablecimiento de las condiciones primitivas en aquel frente no se debe más que a la determinación de las tropas aliadas y la potencia de éstas, factores de los que puede esperarse todo, incluso la victoria más completa alcanzada sobre los alemanes desde que comenzó la campaña en Calabria.

Según las informaciones más recientes de la tarde de hoy, las tropas norteamericanas que en la tarde de ayer alcanzaron el punto culminante de su contraataque, continuaban avanzando el viernes hacia el norte no obstante la violenta resistencia del enemigo. Aunque oficialmene se mantiene un silencio absoluto acerca de estos movimientos de las fuerzas aliadas, los despachos de los corresponsales en el Cuartel General avanzado dan a entender que la iniciativa en la mayoría de los sectores se encuentra en manos de las fuerzas del V Ejército, lo cual no deja de ser una noticia satisfactoria ya que no se creía que en tan corto espacio de tiempo pudieran contenerse los ataques alemanes primero y contraatacar a renglón seguido para restablecer en el espacio de muy pocas horas la normalidad, y precisamente en el momento en que la presión alemana alcanzaba su punto culminante.

Por lo demás, y como ya queda dicho, no es posible hacer pervisiones acerca del desarrollo de los acontecimientos en un futuro inmediato hasta tanto no se reciban informes complementarios que aclaren la confusión originada por la suspensión de los ataques germanos.

Nota de la Dirección General de la Guardia Civil

Madrid, 3. — Habiendo llegado a conocimiento de la Dirección General de la Guardia Civil que por algunas agencias de Barcelona se efectúa, utilizando representantes en toda España, una campaña en favor de un libro o libros que pretenden editar como homenaje a la Guardia Civil con ocasión del centenario de su creación, presionando a fabricantes y comerciantes para que firmen una hoja-contrato comprometiéndose a la compra del libro, pudiendo, además, suscribir la cantidad que crean conveniente para tal homenaje, cantidades que dicen deben ser entregadas en la Dirección General del Cuerpo para atender a las necesidades del Colegio de huérfanos y remitir gratuítamente al extranjero el repetido libro con miras a una propaganda patriótica, una vez sufragados los gastos de la edición, es de toda urgencia hacer público que por la citada Dirección General se desautoriza totalmente a las mencionadas agencias, recabándose de las autoridades competentes la detención de sus representantes, y debiendo los comerciantes y fabricantes sorprendidos emprender en contra de los mismos las acciones judiciales a que hubiere lugar.

Crónica de LONDRES

Los presupuestos del Ejército inglés

Londres, 3.—(Crónica especial transmitida por radio).—La presentación de los presupuestos del Ejército a la Cámara de los Comunes para su aprobación, ha dado lugar a que vuelva a plantearse el problema de las pagas de los oficiales de las fuerzas armadas, problema que dió lugar a un breve, pero violento debate en los Comunes, al cabo del cual el Gobierno no consiguió en la votación final más que una mayoría de veintitrés votos, que, en otras circunstancias, hubiesen provocado el derrumbamiento del Gabinete. Pero por encima de toda consideración política están hoy las relacionadas con la guerra, que, como dijo Mr. Churchill ayer en un almuerzo que le fué ofrecido por el Real Colegio de Médicos, "exigen de todos los ingleses, pero especialmente del Gobierno, de unos desvelos que aseguren que después de desaparecido el gravísimo peligro por que atravesó el país—el paciente del primer ministro, según le ha llamado él mismo— requiere de otros cuidados, pasa evitar que en su impaciente convalecencia pueda recaer y volver a padecer los mismos males que con tantos esfuerzos pudieron ser curados por la cirugía de una política enérgica mantenida contra la apreciación enemiga de muchos sectores de la opinión.

A la necesidad de preservar la unidad nacional mientras la guerra dure hay que atribuir el que el escaso margen de confianza que ayer se otorgó al Gobierno en la Cámara no haya provocado la caída de éste. Y tal vez se deba a la promesa de mister Eden, en su calidad de presidente de la Cámara, de preparar un debate sobre las pagas del ejército, el que lo que comenzó siendo una mera interpelación del Gobierno no se tradujese en un conflicto político. Ayer fueron muchos los oradores representativos de todos los grupos parlamentarios los que dejaron oír sus protestas contra la política gubernamental y pidieron que las pagas de los oficiales y soldados británicos sean igualadas a las que perciben los de los ejércitos norteamericanos o los que tienen a su cargo la dirección de las tropas de los Dominios.

De esta manera se ha vuelto a plantear un problema que no es nuevo, porque ya fué aprobado en el pasado, pero de cuya gravedad no es posible dudar, tanto más cuanto que, según las manifestaciones del ministro de la Guerra, sir James Grigg, el aumento de los salarios de oficiales gravaría el presupuesto del ejército en, aproximadamente, 400 millones de libras esterlinas anuales, carga que, por el momento, el Gobierno no puede aceptar.

Esta ha sido la única nota discordante del debate de ayer—registrada por la Prensa con cierta sorpresa, ya que no se contaba con que después del triunfo electoral del candidato conservador en las elecciones parciales del Sur del país se censurara de tal manera al Gobierno—, que es tanto más digna de notarse cuanto que ha dado lugar a que se comience la preparación de un debate que promete ser muy violento, a juzgar por las manifestaciones que ayer se produjeron en los Comunes.

Entretanto, los observadores políticos analizan el discurso pronunciado por el ministro de la Guerra y constatan con satisfacción las informaciones de éste relativas al grado de preparación alcanzado por las fuerzas del segundo frente. Todos los diarios hacen resaltar el hecho de que las peticiones del Ejército al Ministerio de Aprovisionamientos han ido disminuyendo progresivamente, "porque ya se dispone de todo el material y más del que se necesitaba para la gran empresa del asalto al Continente"; la afirmación debe ser tomada con toda su trascendencia, porque es indudable que el pase de muchos trabajadores a la industria aeronáutica de la destinada al abastecimiento de las fuerzas de tierra, implica que el Ejército de la Gran Bretaña ha alcanzado su máxima potencia. Es natural que estas palabras de sir James hayan llamado la atención de las esferas militares, que ven en esta declaración una confirmación poco indirecta de que los perparativos de la invasión están tan avanzados como se ha venido dando a entender tanto en Londres como en Berlín.

En el campo militar se hace resaltar hoy el éxito defensivo de las fuerzas aliadas en la cabeza de puente de Anzio, en tanto que en el político sigue siendo el problema finlandés el motivo de todos los comentarios de los que, como ya señalábamos ayer, ha desaparecido la nota de exagerado optimismo de los primeros momentos, siendo reemplazada por otra de confianza, originada por los preparativos soviéticos para lanzar un asalto de grandes prpporciones contra el frente finés, único medio convincente de que puede valerse Moscú —se dice— para demostrar a los finlandeses que toda resistencia es inútil; porque hoy se sustenta con mayor firmeza que nunca, a base de los comentarios fineses, que califican de inaceptables las proposiciones rusas, que el Gobierno de Helsinki no se ha decidido por el camino que aquí se consideraba viable para solventar el problema que tanto sigue apasionando a la opinión.

Un granjero francés y su hijo, asesinados

Vichy, 3.—Un granjero y su hijo han resultado muertos en un asalto a mano armada realizado por cinco bandidos contra una granja en los alrededores de Coara.

Suspensión de suministros de petróleo y armas a Turquía

El emir Abdullah, de Transjordania, protesta por la ingerencia yanqui en Palestina

Washington, 3.—Los suministros aliados de armas, municiones y petróleo a Turquía han sido suspendidos por acuerdo de los Gobiernos de Inglaterra y los Estados Unidos. Turquía venía recibiendo dichos envíos desde hace un año, en virtud del tratado anglofrancoturco de octubre de 1939 y de la ley norteamericana de Préstamos y Arriendos.

Además de la suspensión de los suministros, los Gobiernos de Washington y Londres han llamado al de Angora la atención por las exportaciones que Turquía viene efectuando a Alemania de cromo y otras materias primas esenciales para la industria de guerra.—Efe.

El Cairo, 3.—El emir Abdullah, de Transjordania, ha dirigido una protesta al presidente Roosevelt por la «ingerencia norteamericana en los asuntos de Palestina». El emir ha dicho que las discusiones que se celebran en Washington causan malestar en las naciones árabes y podrían acarrear lamentables consecuencias.—Efe.

Ciudad del Vaticano, 3.—La guardia palatina ha montado un servicio de observación aéreo en el edificio ocupado por Radio Vaticano y conocido por la Specola. La misión de estos observadores será la de registrar el eventual paso de aviones sobre territorio de la Ciudad del Vaticano y señalar su nacionalidad cuando sea posible. Efe.

SEGUNDA EDICION

VALLADOLID en el 4 de marzo

En la conmemoración del día 4 de marzo de 1934, fecha inicial del gran movimiento falangista, no puede olvidarse el papel que en aquel acto fundacional, en la lucha por la difusión del pensamiento nacional-sindicalista y en las grandes batallas libradas durante los tres años de guerra contra la tropa marxista, tuvo Valladolid.

Aquí, en el corazón de Castilla, surgió y se mantuvo firmemente el grupo jonsista que acaudilló Onésimo contra las embestidas de los enemigos de la Patria, realizando una valiosísima labor de difusión de la doctrina y de captación de adeptos, que dió a nuestra ciudad un neto contenido falangista. A Valladolid le cabe la gloria de ser la cuna del jonsismo y ello le ha dado un carácter nacional y revolucionario que jamás perderá. Por eso fué elegido por José Antonio para escenario del acontecimiento más trascendental de la nueva organización y posteriormente, finalizada la guerra con la victoria de las armas españoles, mereció ser premiado con la más alta condecoración militar: la Cruz Laureada de San Fernando, concedida en atención a los méritos contraídos durante la Cruzada, en la que la intervención de la ciudad de Valladolid tuvo "singularísimo relieve", pero también porque "a lo largo de ocho años supo sembrar inquietudes revolucionarias, no sólo dentro de su demarcación, sino irradiando a España entera modos y aptitudes de combate".

Valladolid es ciudad laureada por el esfuerzo y el heroísmo de sus hijos jóvenes, que supieron cerrar los ojos a todo lo que no fuera la tragedia de una España que asesinaban el odio de unos y la indiferencia de los otros, y abrieron su corazón a la fe en sus destinos y a la ambición de su grandeza histórica.

Quienes el 4 de marzo de 1934 acudieron con fe e ilusión a escuchar la palabra de los fundadores, que fueron los mismos que se sublevaron el mismo día 18 de julio contra el Gobierno traidor de Madrid y realizaron la más brillante gesta de la guerra, son los que han ganado para nuestra ciudad este nuevo y preciado laurel. Que no se olvide.

CONSULTA (Por ITO)

—Tiene usted que tomar vitaminas A, B, C o D.

—Eso se adquiere con la cartilla, ¿no?

GAFAS al Mundo

Caminos del bolchevismo

A cualquiera que conozca bien la psicología de la población indígena en el Norte de Africa, no le extrañaría que el comunismo se haya infiltrado tanto y le fuera posible realizar, en tan corto espacio de tiempo, tan profundas e intensas penetraciones.

Y no es que los políticos franceses, ni siquiera los mismos militares, hayan dejado de reconocer lo propicio del ambiente para los avances del comunismo. Sin embargo, la táctica de los agentes comunistas se ha visto favorecida por una situación excepcional, por los pugilatos De Gaulle-Giraud y por otras muchas circunstancias en las que la llegada de una veintena de diputados comunistas completó lo propicio para los primeros pasos.

En el Africa del Norte francesa el problema indígena tuvo siempre una aspecto distinto y diferente al que los españoles conocen de la zona del Marruecos español. Cuando los franceses tomaron posesión de aquellas tierras, se despojó a los indígenas de sus propiedades y los hijos de los naturales del país no fueron admitidos en las escuelas francesas. Sin darse cuenta, un ambiente de aversión, pobreza, suciedad, miseria y dejadez quedó ligado a la población indígena, que fué el mejor abono para el comunismo. Y además de eso, la existencia latente de un problema judío presionó más a la población por valerse de la influencia en los círculos dirigentes franceses.

Así, con facilidad más que relativa, se había creado la circunstancia preliminar que sólo necesitaba esperar "el momento", momento que llegó en los primeros días de marzo del pasado año 1943.

Y nadie puede negar que desde aquella fecha la situación en el Norte de Africa ha progresado decididamente hacia el comunismo. Primero, al llegar el embajador soviético, Bogomolov; después, cuando Wichinski fué nombrado para la Comisión del Mediterráneo; y, finalmente, cuando ya los comunistas Marty y Thorez pasaron a ser ya los "directores" de la política francesa en aquella importante zona.

Como la administración colonial francesa no se preocupó cuando era necesario de los problemas de toda aquella zona, Argel y otras partes del imperio colonial francés, se han visto ahora inundadas por la gigantesca obra de la propaganda bolchevique. Y cuando los mismos que alentaron a esa ola a actuar intensamente han querido contenerla un poco, se ha visto ya que el "demasiado tarde" era la resignación a los acontecimientos sin remedio.

Hoy, el Norte de Africa es ya más que una simple cabeza de puente para el comunismo. Se ha convertido en un camino para penetrar en todo un vasto espacio de un continente que puede ser en su día importante centro de difusión.

Por causas que no es dado aquí criticar, la pasividad o la falta de apreciación o de visión en el problema, ha hecho que la dejadez le haya permitido alcanzar posiciones hasta un límite verdaderamente incomprensible. Y "cuando es demasiado tarde" ya no es posible la reacción eficaz, que sólo puede tener efectos de acuerdo con la energía de las medidas adoptadas.

Y aunque ahora las autoridades francesas, que antes tanto despreciaron al elemento indígena, se esfuercen por conseguir de él una participación activa en la solución de este ingente problema, es bastante difícil reconquistar lo perdido, porque se repite ya, con demasiada frecuencia, ese fatídico "demasiado tarde".

A. de S.

El Paraíso no es el descanso

DECIA JOSE ANTONIO:

«El Paraíso no es el descanso. El Paraíso está contra el descanso. En el Paraíso no se puede estar tendido, se está verticalmente, como los ángeles. Pues bien, nosotros, que ya hemos llevado al camino del Paraíso las vidas de nuestros mejores, queremos un Paraíso difícil, erecto, implacable. Un Paraíso donde no se descanse nunca y que tenga, junto a las jambas de las puertas, ángeles con espadas.»

Así se extendió su doctrina, la buena semilla sobre el campo espléndido de una España llena de valores eternos.

Es inútil tarea la del «enemigo» que quiera sembrar cizaña junto a tan magnífica siembra. No conseguirá arrancar la que sembrara con la sangre de sus mejores José Antonio.

Pasó la guerra, buen barbecho para el nacimiento de un Nuevo Imperio, y en la hora histórica de la paz sólo queda una simiente, aquella que simbolice en miles de gavillas las flechas del nacional-sindicalismo.

El Caudillo, y junto a él lo mejor de la juventud agrupada en torno de un solo frente, reducirá a cenizas con el fuego de su entusiasmo la cizaña perversa de los que quieren cerrar el paso a la Revolución.

Entonces aparecerá ante las camisas azules de la España imperial aquel Paraíso que soñara José Antonio, que tenía junto a las jambas de las puertas ángeles con espadas.

CENTURIA DE LA VIEJA GUARDIA

que acudió anoche a la Estación del Norte a recibir al ministro secretario del Movimiento

SGCB2021

LOTERIA NACIONAL

Lista completa de los números premiados en el sorteo celebrado ayer

Madrid, 3.—En el sorteo de la lotería del día de hoy, han salido premiados los siguientes números:

PREMIOS MAYORES

Núm.	Pesetas	POBLACIONES
736	300.000	San Sebastián, Alicante, Gijón.
8.332	100.000	Sevilla, La Línea de la Concepción, Palma de Mallorca.
2.935	50.000	Madrid, Burgos, Carmona.
13.910	6.000	La Línea de la Concepción, Barcelona, Madrid.
7.708	6.000	Sevilla, Toledo.
28.224	6.000	Vitoria, Huelva, Madrid.
20.922	6.000	Barcelona, Las Palmas, Sevilla.
32.229	6.000	Madrid, Ciudad Real, Valencia.
39.911	6.000	Madrid.
41.736	6.000	Madrid.
3.568	6.000	Ribadesella, Palencia, Madrid, Bilbao.
28.800	6.000	Oviedo, Sevilla.
12.787	6.000	Madrid, Alicante, Las Palmas.

DECENA

95

CENTENA

900 959 905 867 256 919 417 930
145 918 854 591 279 548 879 369
824 427 680 771 643 329 386 585
547 606 895 269 319 793 957

MIL

049 087 579 148 190 670 218 282
871 909 412 673 975 069 842 638
477 467 915 887 705 591 673 950
044 188 954 516 262 408 321 604
650 269

DOS MIL

680 882 148 978 398 066 367 775
903 091 080 964 391 526 692 861
969 976 006 724 730 816 423 887
900 459

TRES MIL

342 196 289 604 660 116 327 664
824 061 872 672 745 887 738 022
891 822 873 032 695 450 401 848
319 378 806 620 086 814 241 837
068 704

CUATRO MIL

867 790 507 579 764 809 543 647
844 908 079 708 727 017 430 664
931 135 597 859 934 230 692 450
129 615 838 559 810 753 582 528
202

CINCO MIL

288 850 906 940 737 455 771 002
828 483 883 847 554 905 695 337
684 285 519 740 098 588 237 839
613 761 578 607 389 676 005 605
260 875 064 014

SEIS MIL

917 858 937 688 614 564 926 935
460 489 360 598 018 103 463 581
593 479 470 740 426 588 709 430

SIETE MIL

580 258 303 628 641 932 246 874
135 910 482 962 718 561 338 694
197 829 815 428 099 453 128 013
492 842 730 278 096 871 765 809
638 003 862 338

OCHO MIL

255 292 429 107 925 240 506 978
369 138 158 812 027 477 724 533
714 977 383 573 426 669 730 715
945 643 497 037 367 805 599 419
015 825 035 649 878 814 242 747
148 126 359 541 696 352

NUEVE MIL

989 781 681 986 518 358 625 582
080 658 603 551 301 187 078 523
258 731 840 223 118 707 569 381
432 590 426 028 923 005 362 207
981 277 307 547

DIEZ MIL

469 574 164 681 815 939 068 735
460 401 094 459 534 431 751 023
473 844 467 343 104 481 149 375
220 804 073 911 152 721 378 181
605 977 699 867 673 271 586 670
072 381 352

ONCE MIL

274 105 118 032 050 818 545 920
727 200 370 023 314 062 865 766
878 672 123 702 805 252 275 946
704 068 752 534

DOCE MIL

080 531 997 183 539 891 874 324
052 232 798 321 223 457 616 360
442 856 088 084 536 940 544 117
565 625 838 312 702 784 127 210
814 103 834 340 708

TRECE MIL

144 382 376 628 508 539 865 830
870 802 241 196 710 194 823 213
925 950 214 367 565 248 549 575
216 876 554 913 528 350 049 931
895 453 706 058 939 767 187 288
006 754 825 456

CATORCE MIL

382 662 871 738 682 709 870 798
047 221 242 296 186 814 599 501
395 038 608 764 580 510 725 962
450 971 281 438 904 478 994 574
842 011

QUINCE MIL

862 867 274 321 283 549 490 273
062 498 727 704 550 941 176 444
927 291 228 409 378 639 414 652
838 119 202 633 757 960 196 361
931 168 129 713 780 266 183 283
128 492 163 294 932 876 298

DIECISEIS MIL

619 932 058 617 082 780 541 221
439 220 914 546 822 848 747 945
718 312 879 075 364 442 206 723
964 568 506 631 038 212 128 648
218 781 576 588 118 578 815 498
671 189 181 901

NICOLAS ARRIBAS
PLAZA MAYOR, 10 - TELEFONO 2788

MARCOS Y MOLDURAS
Miguel Jover
Platerías, 36 - 38 - 40
Teléfono 2430
VALLADOLID

DIECISIETE MIL

293 134 261 443 710 829 141 439
993 174 479 778 455 917 878 280
187 344 051 091 378 465 884 988
467 508 446 916 447 284 906 700
418 172

DIECIOCHO MIL

736 175 340 272 803 984 368 840
264 778 150 102 324 605 036 869
410 969 515 733 753 547 980 558
702 766 027 458 237 817 129 457
675

DIECINUEVE MIL

950 520 501 656 296 257 032 598
700 120 678 254 443 679 477 209
758 002 266 774 827 737 188 924
719 539 949 721 736 461 496 504
518 428 912 250 857 040 846 117
747 635 424

VEINTE MIL

966 828 759 465 642 425 668 818
172 235 342 924 471 368 898 091
807 278 427 861 984 377 570 584
542 332 810 102 379 726 930 914
417 450

VEINTIUN MIL

364 610 826 903 324 954 322 928
662 756 483 371 851 806 198 971
355 102 143 248 200 143 786 017
190 989 462 650 739

VEINTIDOS MIL

831 209 997 895 928 572 810 837
400 285 068 119 293 890 627 706
185 348 939 228 169 529 179 746
469 971 853 974 277 099 457 740
608 094 758 417 970 843 569 584

VEINTITRES MIL

858 262 349 081 415 642 781 412
366 530 626 860 259 720 268 571
731 144 687 129 745 340 682 246
063 646 106 641 915 783 678 625
784 639 994 260 547 725 479 865
406 956 949 324

VEINTICUATRO MIL

435 289 354 187 893 444 048 923
667 144 714 540 784 493 233 573
703 939 931 952 297 158 718 675
619 201 953 072 996 327 464 805
789 246 804 561 092 998 428 658

VEINTICINCO MIL

885 441 620 972 748 404 563 639
011 983 871 244 460 539 740 344
658 063 707 610 193 104 822 376
768 742 341 819 548 665 362 145
310 680 699 648 692 802 211 904
125 702 340 127 248

VEINTISEIS MIL

148 111 669 066 520 850 355 792
824 464 262 771 181 819 176 286
249 962 687 726 305 555 956 548
247 289 927

VEINTISIETE MIL

082 015 034 285 837 531 712 883
279 268 294 366 857 648 912 831
804 811 847 922 843 462 635 634
128 384 203 310 570 419 442 884
099 339 648 918 187 641 388 778
909 514 661 872 446 840

VEINTIOCHO MIL

539 931 438 889 808 736 021 998
742 605 113 924 913 123 611 711
621 513 396 141 137 132 833 758
301 690 660 468 508 412 652 214
886 824 693 587 912

VEINTINUEVE MIL

381 025 277 225 062 216 628 439
535 598 177 659 669 181 890 784
621 562 616 588 526 386 450 744
491 188 701 097 716 425 399 698
105 212 901 559 370 579 269 951
782 680

TREINTA MIL

248 448 927 710 916 734 491 466
709 782 861 297 496 773 464 499
644 869 235 597 122 607 621 840
092 056 616 202 684 550 206

TREINTA Y UN MIL

619 279 272 245 959 561 269 844
483 594 141 963 957 540 939 923
595 787 337 183 734 891 714 118
482 779 131 822 161 437 918 424
295

TREINTA Y DOS MIL

916 822 122 256 088 706 959 151
890 688 203 191 803 332 388 212
682 423 003 748 984 190 659 029
509 720 568 582 808 320 795 829
838 187 909 179 966 502 812 602
943 951 127 421 603 990

TREINTA Y TRES MIL

385 867 884 130 937 900 524 694
215 058 480 332 077 521 454 590
936 127 550 768 948 285 107 949
808 782 031 974 606

TREINTA Y CUATRO MIL

108 842 766 691 089 859 501 522
514 761 613 194 007 980 584 120
885 592 102 934 932 044 819 340
801 711 438 118 176 836 727 338
760 773 411 362 751 644 610 076
836 453 582 459

TREINTA Y CINCO MIL

294 534 956 827 546 336 170 931
477 945 342 593 961 463 505 397
128 631 349 697 051 099 493 749
325 938 509 636 849 991 365 681
893 973 238 288 166 080 455 307
614 471 304 735 121 038 375 270
058 700 542

TREINTA Y SEIS MIL

718 879 923 522 495 081 524 815
927 438 535 764 381 345 576 258
034 145 443 545 692 309 283 149
038 051 099 493 749 325 938 509
636 991 565 681 895 975 238 288
791 153 987

TREINTA Y SIETE MIL

764 416 490 304 044 683 174 466
206 644 838 297 282 633 038 340
757 821 603 973 167 483 153 606
390 934 741 803 668 746 520 708
151 590 032 666 349 991 134 399
782 907 173 935

TREINTA Y OCHO MIL

865 693 993 715 242 434 230 764
870 216 970 195 423 936 031 451
922 835 904 828 331 968 742 827
617 269 441 067 438 490 640 285
276 835 455 219 607 898 984 695
673 026 525 110 829 313 499 806
675 051 019 340 879 730 606 714
108 994

TREINTA Y NUEVE MIL

818 616 641 509 174 543 441 516
212 076 418 936 977 713 033 057
849 282 945 724 421 656 836 646
773 532 668 895 897 294 748 431
728 765 245 611

CUARENTA MIL

686 830 880 141 680 371 892 495
135 486 198 678 249 363 631 505
679 029 607 871 228 494 891 472
503 816 440 834 110 911 860 864
937 704 140 143 895 318 799 564
800 393 729 863

CUARENTA Y UN MIL

394 280 907 653 094 086 848 863
645 674 800 385 700 804 149 744
000 389 757 622 581 357 650 885
181 686 035 888 910 176 345 957
527 666 616 739 108 446 890 456
252 958 046

CUARENTA Y DOS MIL

005 049 247 015 907 720 582 349
988 354 142 032 632 062 567 946
691 562 422 893 363 607 139 948
314 589 252 087 940 002 590 861
569 312 722 066 927 682 343 899
638 286 616 200 093

CUARENTA Y TRES MIL

330 763 736 681 109 716 953 335
634 265 099 020 817 071 583 790
064 816 954 530 357 300 717 089
386 256 212 264 653 894 620 741
200 604 991 568 323 453

CUARENTA Y CUATRO MIL

711 533 417 163 148 098 744 504
043 993 327 396 220 244 924 310
748 452 648 513 871 733 240 254
263 449 488 050 541 293 881 804
184 950 068 023 126 651 561 941
307 242 781 935 934 209 636 241
136 859 670 278 537 645 386 487
182

CUARENTA Y CINCO MIL

719 668 291 135 971 082 908 825
930 501 372 466 089 630 733 182
047 611 016 762 991 057 720 615
343 883 466 039 630 735 182 047
611 016 762 991 037, 720 615 343
883 737 832 472 286 325 348 096
479 565 001 628 538 870 747 114
729 550 561 108 542 151 698 888
471 221 560 146 876 060 476 347
804 998 824 287 616 134

CUARENTA Y SEIS MIL

561 164 835 415 362 865 089 460
560 565 780 159 910 934 660 589
616 718 054 983 040 422 901 973
580 785 393 899 557 711 309 225
981 914 184 033 281 481 892 922
686 229 091 301 384 564 665 902

Cifra.

Un magnífico abrigo

de pieles y miles de pesetas más en premios, obsequia a usted la famosa crema

Bella Aurora

Pero no se deje sorprender y pruebe las cajas que no lleven en su interior la palabra LEON, pues sin esta palabra no serán admitidas al concurso. Conserve las cajas de cartón.
PRONTO LE AVISAREMOS

Felicitaciones
al laureado teniente general Queipo de Llano

Problemas para los establos montañeses

Sevilla, 3.—El teniente general Queipo de Llano, que se encuentra en Málaga, ha agradecido las felicitaciones que se le han cursado desde Sevilla con motivo de la concesión por el Caudillo de la Gran Cruz Laureada de San Fernando.

Entre los numerosos despachos que se le han cursado figuran de las autoridades, jerarquías, representaciones de entidades y Corporaciones, centros de cultura y arte, y, en general, de todo cuanto en Sevilla tiene un valor social o económico. La Asociación de la Prensa también le ha remitido una expresiva felicitación.—Cifra.

Santander, 3.—La grave situación que han creado las recientes nevadas caídas sobre la provincia, en la mayor parte de los establos montañeses, merecen toda la atención del gobernador civil y jefe provincial, que ha adoptado extraordinarias medidas para resolverla.

Además del reparto de los piensos existentes en los almacenes y molinos de la provincia, ha destacado comisionados a las provincias de Huesca, Zaragoza, Palencia y Valladolid, habiendo conseguido cupos extraordinarios en cantidad de 300 vagones de paja y piensos diversos, que han comenzado a llegar a Santander. También ha distribuido entre los ganaderos diez vagones de maíz del cupo destinado a panificación.—Cifra.

HA VUELTO A LLOVER EN SEVILLA

Sevilla, 3.—Ha vuelto a llover y se acentúa el júbilo entre los labradores, que ven aseguradas sus cosechas. Llueve, pero sin violencia, lo que beneficia mucho más a las tierras. El termómetro ha subido mucho; no hace frío y la temperatura es casi de primavera.—Cifra.

CESA EL TEMPORAL DE NIEVE EN VILLA SANJURJO

Villa Sanjurjo, 3.—Ha cesado el temporal de nieve que sobre esta región ha durado varios días. Las nevadas caídas en todo el litoral han sido muy intensas y han beneficiado extraordinariamente al campo. En la actualidad llueve casi sin interrupción, pero no en abundancia.—Cifra.

Presentación de instancias a la Escuela de Vuelo sin Motor

Habiendo comenzado los cursos en las diversas Escuelas de Vuelo sin Motor del Ministerio del Aire y siendo necesario hacer la distribución de alumnos entre los diferentes cursos y Escuelas, se recuerda a los aspirantes a estos cursos no demoren la presentación de instancias en la Dirección General de Aviación Civil, Magdalena, 12 (Madrid).

Cada jueves, entre la lucha diaria, "Buenas Noches". Una pausa agradable y amena, en forma de suplemento, del diario "Pueblo".

ahora
Instantina
que corta los resfriados y sus dolores
Consulte con su médico

COMPRA DE ALHAJAS

Brillantes, diamantes y toda clase de objetos en oro, plata y platino. PAGO TODO SU VALOR. Hotel Español. Calle Pasión, 4 y 6. Teléfono 2314. Valladolid.

NEUMATICOS MICHELIN
GARAGE CARRION
Pedad. Aguinaga

PRESTAMOS
CINCO por CIENTO de interés, TOTALMENTE LIBRE DE IMPUESTOS CON GARANTIA PERSONAL.
Caja de Ahorros y Monte de Piedad
FERRARI, 1 Y SAN BLAS, 7

RIÑON, HIGADO, ESTOMAGO
AGUA CASTROMONTE "VITA"
EN BOTELLAS Y GARRAFONES
Pedidos: Garrafones y botellas al Depósito, María Molina, 6.
En las principales farmacias, sólo en botellas.
Pedad. Núñez

BANCO CASTELLANO
Domicilio central: VALLADOLID
SUCURSALES EN PALENCIA, ZAMORA Y SEGOVIA
FUNDADO EN 1900
CAPITAL — — — — — — — — 25.000.000 de pesetas
DESEMBOLSADO — — — — — — 15.000.000 de pesetas
Reservas en 31 de diciembre de 1942: 6.247.266,72 pesetas
CUENTAS CORRIENTES diversos tipos de interés, según los plazos de disposición.
CAJA DE AHORROS funcionando diariamente a las horas de oficina.
DEPOSITOS EN CUSTODIA de efectivo, valores, documentos y alhajas.
CAJAS DE ALQUILER instaladas en cámara central de gran seguridad.
SERVICIO DIARIO POR MAÑANA Y TARDE
DESCUENTOS. — NEGOCIACIONES. — PRESTAMOS.
CREDITOS, GIROS y toda clase de operaciones de Banca
OPERACIONES DEL SERVICIO NACIONAL DEL TRIGO

MEDIAS Y CALCETINES
Géneros de punto - Lanas para labores
La primera Casa en Castilla.—Precios sin competencia
ALMACENES MATEO LOZANO, SUCR.
TELEFONO 1037 (FRENTE A CORREOS) VALLADOLID

LENCERIA FINA
JUEGOS DE CRISTIANAR
VESTIDOS Y TRAJECITOS PARA NIÑOS
Estilos propios confección de nuestros talleres
CASA RAYO-Miguel Iscar, 5

"La Unión y El Fénix Español"
Compañía Española de Seguros
Fundada en 1864
SEGUROS de Incendios, Transportes, Cosechas, Accidentes, Vida, Robo

Subdirector en Valladolid:
José Mosquera Pérez
GENERAL MOLA, 1.
(Edificio propiedad de la Compañía)
Teléfono 1918
Apartado de Correos, número 8.

CONFECCIONES
MONTEQUI
SASTRERIA
Tengo el gusto de ofrecerme a mi numerosa y distinguida clientela en los locales de Miguel Iscar, 7 y 9, donde con mucho gusto seguiré cumplimentando los encargos que me confíen con la seriedad y esmero que en mi larga vida comercial me ha caracterizado.

SGCB2021

Más de 10.000 personas desfilaron ayer por la iglesia de Jesús Nazareno

Numerosos fieles recibieron la sagrada comunión

Ayer, primer viernes de marzo, continuando la devoción de años anteriores, se celebraron en la iglesia penitencial de Jesús Nazareno los cultos extraordinarios de la Santa Cuaresma, consistentes en las misas de comunión a las nueve y media, once y doce, el Vía-Crucis solemne a las siete y media de la tarde y el Besa-Pie a la sagrada imagen del Señor.

Particularmente en la misa de once fueron numerosísimos los fieles que se acercaron a la Sagrada Mesa. Durante todo el día desfilaron multitud de devotos de Jesús de Nazareno para hacer el piadoso ejercicio del Besa-Pie, calculándose en más de 10.000 las personas que asistieron a este acto religioso y sencillo.

Poco antes de los cultos de la tarde formóse una larga cola, que cubría la calle de Jesús, siendo imposible el acceso a la iglesia durante el ejercicio del Vía-Crucis, por hallarse materialmente lleno el templo.

No fué obstáculo en manera alguna el tiempo lluvioso para que una vez más se haya puesto de manifiesto la creciente devoción a Nuestro Padre Jesús Nazareno en Valladolid.

Deportes

El atletismo al día

El mal tiempo reinante en los días pasados obligó a suspender o a aplazar las competiciones que para entonces se habían fijado.

Hoy, día 4 (a las cuatro de la tarde, frente a las Piscinas Samoa), y mañana, día 5 (a las once, en el Estadio), se celebrarán, si el tiempo lo permite, los II Campeonatos Provinciales del S. E. U., organizados por el Departamento de Deportes del Sindicato y bajo el control técnico de la Federación.

Prometen revestir un gran interés, pues volverán a actuar al lado de los Azcorra, Adarraga, Miner, Represa, etc., los nuevos valores, como San Román, Urresti, Izarra, Frontera, López Vera, etcétera, que ya destacaron con ocasión de los «Premios Almagro».

La actuación del equipo vallisoletano de campo a través en la Copa «Informaciones», en Madrid, ha llamado poderosamente la atención de los técnicos, quienes aseguran que es un equipo de grandes posibilidades. Nunca habían corrido una prueba de características tan duras y llegaron más frescos que los ases. Manso se intercaló entre éstos y ya empieza a ser temido. En unión de Díaz acudirá mañana, día 5, a los campeonatos absolutos de Castilla.

A partir de las próximas competiciones se empezarán a establecer las plusmarcas provinciales absolutas, para lo cual es indispensable tener firmada ficha por la Delegación de Valladolid, por lo cual los atletas y organismos deportivos con sección de atletismo deberán apresurarse a solicitarlas.

A. MADRAZO

Fútbol

Ayer fichó Lasala por el Valladolid

EQUIPO QUE SE ENFRENTARA AL MURCIA

Hasta ayer por la noche no quedó ultimado el asunto del traspaso de Lasala al Valladolid, pues el Tudelano, aferrado a sus excesivas pretensiones, no ha permitido llegar a un acuerdo con la premura que se esperaba. El miércoles, según comunicábamos a nuestros lectores, iba a salir para Tudela un directivo con el propósito de arreglar el asunto, pero en vista de que las comunicaciones no permitían hacer la combinación, hizo que el citado emisario no fuera a la ciudad navarra; pero, afortunadamente, las negociaciones se han terminado felizmente con el aspirado traspaso con carácter definitivo del aludido jugador navarro, el cual se alineará mañana contra el Murcia.

Por otra parte, en días anteriores hacíamos alusiones al traspaso de un nuevo interior izquierda con el que el Valladolid estaba en negociaciones. Nos referíamos al interior izquierda del Cacereño, al que su club parece que estaba dispuesto a traspasar, pero últimamente ha cambiado de opinión, reteniéndole, por lo cual han fracasado las aspiraciones del club local.

En vista de estas noticias y teniendo en cuenta que los jugadores lesionados no mejoran con la fortuna que se esperaba, el once que formará el Valladolid contra el Murcia en el importante partido para el club local, será el siguiente: Ispizua; Marcos, Antonio; Leoncito, Del Pozo, Rufo; Arrieta, Lasala, Cavido, Cortón y Herminio, ya que Barrios, Estrada y Torquemada aún no están en condiciones de poder alinearse.

DEL BENEFICIO AL JUGADOR LUCI

Después del partido del domingo se han recibido en el domicilio de la Delegación Comarcal de Fútbol los siguientes donativos para el beneficio organzado en favor del citado jugador:

Los equipos federados del Frente de Juventudes, Deportivo Aguilas, Deportivo Imperial y Deportivo Castillo, han entregado 50 pesetas cada Club; Deportivo Española Pincia, 50; Deportivo J. O. C., 50, y el aficionado don Antonio Arroyo, cinco pesetas.

Se siguen admitiendo donativos con dicho fin hasta el lunes, día 6, lo que se publica para conocimiento de los que deseen contribuir.

CAMPEONATO DE TERCERA CATEGORIA

En el campo de la J. O. C. se jugarán el domingo los siguientes partidos de esta competición:

A las diez de la mañana, Recreativo Europa-Deportivo Zaratán; árbitro, señor Santo Tomás.

A las doce, Deportivo Aguilas-Deportivo Impetu; árbitro, señor Medrano.

A las dos de la tarde, Atlético Luises-Deportivo J. A. C.; árbitro, señor Lorenzo.

Arbitros para los partidos del domingo

EL VALLADOLID-MURCIA SERA DIRIGIDO POR EL SEÑOR ITURRALDE

Madrid, 3.—Para dirigir los partidos de fútbol del domingo han sido designados los siguientes árbitros:

PRIMERA DIVISION

Real Sociedad-Sabadell, señor González (don Plácido).

Real Oviedo-Real Madrid, señor Gojénuri.

R. C. Celta-Atlético de Bilbao, señor Rodríguez (don Celestino).

R. C. D. Español-Valencia C. F., señor Martínez Iñíguez.

C. D. Castellón-Barcelona C. F., señor Arqués.

Atlético Aviación-Coruña, señor Vilalta.

Granada-Sevilla, señor Escartín.

SEGUNDA DIVISION

Betis-Constancia, se designará esta tarde.

Xerez-Zaragoza, señor Galende.

Valladolid-Murcia, señor Iturralde.

Hércules-C. Leonesa, señor Ferragut.

Baracaldo-Alcoyano, señor Cristóbal.

Ceuta-Real Gijón, señor Ocaña.

TERCERA DIVISION

Ferrol-Cacereño, señor Fombona.

Logroñés-Santander, señor Mazagatos.

Levante-Mallorca, señor Azón.

Málaga-Elche, señor Melcón.

COPA DE S. E. EL GENERALISIMO

Lucense-Berbés, señor Rey Lago.

Palencia-Langreano, señor Carral.

Tanagra-Sestao, señor Nieto.

Indauchu-Alavés, señor Riñones.

Tarragona-Granollers, señor Guitart.

Acero-Alicante, señor Asensi.

Albacete-Eldense, señor Llopis.

Imperial-Cartagena, señor Lozano.

Alcalá-Imperio, señor La Cruz.

Badajoz-Manchego, señor Domínguez.

Onuba-Cádiz, señor Cabrera.

Algeciras-Jienense, señor Antón.—Cifra.

ESTA TARDE SALE PARA SALAMANCA EL CULTURAL-PISUERGA

Como venimos anunciando en ediciones anteriores, el club modesto de nuestra capital Pisuerga-Cultural está tarde parte para Salamanca con el objeto de enfrentarse en encuentro eliminatorio para la Copa de Aficionados de España con el vencedor de aquella capital y provincia, el Salmantino, que ha logrado proclamarse campeón sin haber perdido encuentro alguno.

El equipo vallisoletano desplaza su mejor conjunto disponible por el momento, atendiendo la baja en sus filas de Mauricio, y todos sus componentes van muy animados para obtener un honroso resultado que les permita poder pasar a la próxima eliminatoria, que corresponde con el vencedor de las provincias de Segovia y Avila, como verdaderamente merece nuestra capital y su entusiasta afición dentro de la cual ocupa un puesto preponderante el Pisuerga-Cultural.

La alineación definitiva del conjunto es la que adelantábamos ayer y es la siguiente: Goyo; Julián, Enrique; Bosch, Capdequi, Velasco; Valerdi, Oscar, Rodríguez, Rodilla, Redondo. Suplente: García Rosón.

Acompañan al equipo, aparte de algunos de sus directivos, su preparador Cerezo, que recientemente se ha hecho cargo de su dirección, y en calidad de delegado el vicesecretario señor Muñoz.

FIGURAS DEL TEATRO

AURORITA VELASCO, aplaudida damita joven de la compañía de comedias Puchol-Ozores.

LUISA PUCHOL, primera actriz de la compañía cómica que actúa con éxito en Lope de Vega.

LOS PREMIOS A LA NATALIDAD llevarán una ayuda económica a las familias numerosas que resulten beneficidas.—La presentación de solicitudes en las Delegaciones de Subsidios Familiares finaliza en el mes de enero.

S. E. U.

FUTBOL

Esta tarde, en los terrenos de la Residencia Universitaria, tendrán lugar los siguientes encuentros entre Facultades:

A las tres y media, Derecho-Estudios Varios; a las cinco, Medicina-Ciencias. Los tiempos serán de treinta minutos.

De estos encuentros salsaldrá la selección universitaria que se enfrentará el martes con el Alas-Amaika.

El cine

En Roxy

"El forastero"

Una película del Oeste. Bien hecha. Es del nuevo estilo de esas que interpretan primeras figuras del cine yanqui. Naturalmente, en novedad no hay nada. Pero si la figura de un juez, cuya ley en aquel pueblo de vaqueros y granjeros toma partido por aquéllos, pensando que obra en justicia. El forastero que logra domarle con el engaño de un rizo que dice pertenecer a la artista de cuyo retrato está el otro enamorado. E incidentes a propósito de estas aventuras, llenos de verismo.

Resulta entretenida y Gary Cooper y Warner Branner contribuyen principalmente a ello.—L. A.-V.

En Carrión

"Al servicio del deber"

En el ambiente atrayente del lejano Alaska se desenvuelve esta película estrenada ayer en Carrión, cinta que nos hace ver la labor y vida de un médico en aquellas latitudes, presentándola con grandes rasgos de realidad.

Sobre todo en su parte segunda, la película se eleva en cuanto a su interés y atracción, que ya se mantiene así hasta el final.

"Al servicio del deber" es una película que se sigue con agrado, tanto por su asunto como por su fotografía y sonido, a lo que le ayuda, sin duda, aquel ambiente de Alaska. Aunque su diálogo resulte a veces pesado, aun cuando esto está disculpado por requerirlo así el momento cinematográfico, de dirección cuidada, en general los planos, las acciones y la interpretación, en la que destaca Chester Morris, están bien conseguidos. "Al servicio del deber", en resumen, es una película corriente, pero atractiva y entretenida.

S. H.

El SEGURO DE MATERNIDAD lleva la higiene y el pan al hogar obrero cuando da hijos a la Patria. EMPRESARIOS: Pagad oportunamente las cuotas necesarias en el Instituto Nacional de Previsión para que las obreras-madres reciban a tiempo los beneficios del Seguro.

HIJOS DE H. GUTIERREZ
Grandes almacenes de tejidos
Duque de la Victoria, 10 VALLADOLID

ANUNCIOS ECONOMICOS

Hasta 20 palabras, 2,00 pesetas; cada palabra más, 0,20

Estos anuncios se reciben también en "Publicidad Anuncio", Santiago, 15, teléfono 1657; "Publicidad Núñez", Santiago, 53, teléfono 1320, y en "Publicidad Gesa" Miguel Iscar, 3.

CANADOS Y AVES

SE VENDEN 63 ovejas, solas o emparejadas, en Villanar de los Comuneros. Manuel de Castro.

MAQUINARIA REPARACIONES

NORIAS de canjilones chapa galvanizada, todos tipos, entregas inmediatas. Talleres de construcción Clemente Tejedor. Casasola de Arión (Valladolid).

PERFUMERIAS DROGUERIAS

ALMACEN DE DROGAS. Viuda de Norberto Adulce, Fuente Dorada, 3, 5 y 7.

VARIOS

SEÑORA: Su economía la encontrará usando jabón "Saté". Su fabricante es el del jabón "Muro". Precios especiales al por mayor. Despacho, frente al Capitol, Valladolid.

AVICULTORES, ganaderos: "Vitaminal" (aceite hígado de bacalao). Harinas de pescado, hueso y carne. Conchilla. Clases garantizadas. Abel González. Miguel Iscar, 14.

BOTONES forrados, últimos modelos; vaimces, incrustaciones, realces, herretes. Trabajos en el acto. "El Pilar", Santiago, 15, principal. Rapidez, perfección, economía.

VENTAS

Ningún artículo usado podrá venderse, según lo dispuesto en la legislación vigente, a mayor precio del ochenta por ciento del señalado en la tasa.

VENTANAS, vidrieras, puertas y balcones a precios increíbles. Almacén de maderas de Jaime Cuadrado. Puente Mayor, 15.

OCASION. Por ampliar el local vendo máquina cepilladora combinada 25 de tablero, puede verse trabajando. Dirigirse a Lucio Alvaro. Aranda de Duero (Burgos).

MADERAS todas clases, tableros contrachapeados, aserradero público. Leña, pequeñas y grandes partidas, 20 céntimos kilo. Despachos: Alamillos, 9 y Cerrada, 12. Teléfono 2743. Emiliano Martín.

TABLEROS fantasía nogal, caoba, roble, castaño, haya; se fabrican a las medidas que se encarguen. Grandes existencias asientos silla; precios límites para mayoristas. Tableros corrientes, pies tallados y molduras troqueladas. Precios de fábrica. Izquierdo. Núñez de Arce, 9.

ALFOMBRAS, esteras portal, tapices, limpiabarros, burlete, hules cama, cepillos, artículos limpieza plumeros. Estrería Mariano González. San Felipe Neri. Esteras Magnoroso.

ABRIL
MEDIAS Y CALCETINES

Los mejores calzados O. de Llano número 4
SOLO PARA NIÑOS CALZADOS LA PIPIOLA

MUEBLES A PLAZOS
SOLANILLA, 9 y 11

VIRIO
Botones forrados OJILLOS
Duque de la Victoria, 12

Indicador Médico

A. PAYERPAJ
MEDICO-RADIOLOGO
Radiodiagnóstico. Radioterapia y RADIUM. Ondas ULTRA-CORTAS
General Franco, 8. Teléfono 2116.

Dr. José M.ª Mz. SAGARRA
Enfermedades de los Riñones y Vías Urinarias. Cirugía.
Consulta: de 11 a 1 y de 3 a 6.
Avenida del General Franco, 1, primero derecha. Teléfono 1525.

Doctor Suárez Santos
MEDICO-DENTISTA
María de Molina, 15

Dr. T. CARO-PATON
Director del Dispensario Oficial Dermatológico. PIEL Y SIFILIS.
Consulta: de 11 a 1 y de 3 a 5.
JABON, 1, primero

LEOPOLDO CORTEJOSO
Tisiólogo de la Lucha Antituberculosa por oposición. Exbecario del Instituto Ceforianini de Roma. PULMON. CORAZON. RAYOS X.
Gamazo, 11, principal.—Consulta de 3 a 6.

B. PEREZ MORENO
Enfermedades de los niños
Plaza del Museo, 5, pral.

A. del Piñal
Garganta, Nariz y Oídos. Consulta de cinco a siete
Claudio Moyano, 6 y 8, primero izquierda.

A. Calvo Madariaga
Profesor Auxiliar de la Facultad de Medicina, Medicina Interna. Rayos X.
Santiago, 76, segundo. Consulta de 1 a 2 y de 3 a 6.

Dr. AGUDO CUESTA
Tocólogo-Ginecólogo del Estado y de la Beneficencia Municipal.
Medicina y cirugía de la Mujer.
PARTOS
Teresa Gil, 18. Urgencias: Tel. 2891

Dr. Del Hoyo Enciso
Medicina y Cirugía de los niños.
Consulta: de 12 a 1 1/2 y 4 a 6.
Avenida del General Franco, 2.

M. Llorente
MEDICO ODONTOLOGO
Teresa Gil, 16, segundo

Estos anuncios se reciben en
Publicidad "Núñez"
SANTIAGO, 53. TELEFONO 1320.

SGCB2021

POR LA PATRIA, EL PAN Y LA JUSTICIA — Libertad — Redacción: Santa María, 2.-Administración: Santiago, 39.-Telf. 2373

Conmemoración del X aniversario de la unión de F.E. de las J. O. N-S.

Desde anoche se encuentra entre nosotros el ministro secretario general del Movimiento, camarada José Luis de Arrese. Es la segunda vez que visita Valladolid, y las dos ocasiones han sido en circunstancias y fechas de gran arraigo en la Falange. Los restos de Onésimo recibieron enterramiento en presencia del camarada Arrese. Ahora es el recuerdo y la conmemoración de la marcha inicial, de la proclamación fundacional de Falange Española de las J. O. N-S. Valladolid fué en 1934 escenario histórico de la unidad a las órdenes de los cuatro mejores camaradas.

Expresamos con estas líneas nuestro sincero testimonio de afecto y saludo al camarada ministro secretario, cuya voz y consignas escucharemos hoy.

Anoche llegó a nuestra ciudad el ministro secretario general del Movimiento, camarada Arrese

Le acompañan altas jerarquías del Estado y de la Falange

En la Estación del Norte fueron cumplimentadas por el camarada Romojaro y autoridades de Valladolid

HOY HABLARA EN EL ACTO DE CALDERON

Con objeto de presidir los actos que organizados por la Jefatura Provincial del Movimiento se celebrarán hoy en nuestra ciudad en conmemoración del décimo aniversario de la proclamación pública de la fusión de Falange Española con las JON-S, llegó en la noche de ayer el ministro secretario general del Movimiento, camarada José Luis de Arrese.

Desde bastante antes de la llegada del tren en que se trasladó el camarada Arrese a nuestra ciudad, esperaban en los andenes de la Estación del Norte las centurias de la Vieja Guardia y "Cesáreo del Caño", de la Falange vallisoletana, al frente de las cuales figuraban la Banda de cornetas y tambores del Frente de Juventudes y los guiones y banderas nacionales y del Movimiento.

Poco antes de la hora señalada para la recepción del ministro, comenzaron a llegar a la estación el jefe provincial del Movimiento y gobernador civil, camarada Tomás Romojaro; el jefe de la VII Región Militar, teniente general Solchaga; fiscal superior de la Vivienda, señor Sierra; gobernador militar de la plaza, general Uzquiano; jefe de la 71 División, general Palenzuela; jefe provincial de Logroño, camarada Maldonado; presidente de la Diputación Provincial, camarada Rodríguez Vila; presidente de la Audiencia, señor Roiz; delegado de Hacienda, señor Arán; alcalde de la ciudad, camarada Ferreiro; secretario provincial del Movimiento y procurador en Cortes, camarada Represa; secretario local de la Falange, camarada Amadeo Díaz; teniente de alcalde y director de LIBERTAD, camarada García Sánchez; delegados provinciales y secretarios de Servicios de la Falange, representaciones eclesiásticas, militares, académicas y civiles, que recibieron a las jerarquías nacionales.

LLEGADA DEL CAMARADA ARRESE

A las diez menos veinte de la noche entró en el andén el exprés de Galicia, en el que venía el ministro secretario general del Movimiento, camarada José Luis de Arrese. Al descender del coche el ministro y las jerarquías nacionales que le acompañaban desde Madrid fueron cumplimentados por las autoridades y jerarquías provinciales.

Acompañando al ministro secretario general llegaron también el vicesecretario general del Movimiento, camarada Mora Figueroa; visecretario de Servicios, camarada Manuel Valdés; embajador de España en Italia, camarada Raimundo Fernández Cuesta; delegado nacional de Sanidad, camarada Agustín Aznar; delegado nacional del Frente de Juventudes, camarada Elola; administrador general del Movimiento, camarada Estebas; director general de Enseñanza Profesional y Técnica, camarada Ramón Ferreiro; inspector de Depuración, coronel Tarduchi, y el jefe provincial del Movimiento y gobernador civil de Alicante, camarada Luis González Vicen.

También llegaron otras jerarquías nacionales, camaradas de la Vieja Guardia vallisoletana residentes en Madrid y representantes de la Prensa madrileña.

Después de ser cumplimentado por las autoridader y jerarquías provinciales, el ministro secretario general del Movimiento revistó a las centurias formadas en el andén, acompañado del jefe provincial del Movimiento y gobernador civil, camarada Romojaro, y del capitán general de la región, en compañía de los cuales se trasladó al hotel donde se hospeda.

El resto de las jerarquías nacionales, acompañadas de las autoridades provinciales, se trasladaron también al hotel.

Por la noche la Tuna del Distrito Universitario obsequió con una serenata al ministro secretario del Movimiento y las ilustres personalidades que le acompañan.

El Prelado, doctor García y García, que había acudido a la estación para trasladarse a Tuy, cumplimentó al ministro y saludó a las autoridades y jerarquías.

PROGRAMA DE ACTOS

A las once de la mañana, misa en la Santa Iglesia Metropolitana, a la que asistirá el excelentísimo señor ministro secretario general del Movimiento, jerarquías nacionales, provinciales y locales, autoridades civiles, militares y eclesiásticas, y las centurias de Vieja Guardia, Milicia Universitaria, "Cesáreo del Caño", Frente de Juventudes, Falanges locales, de la provincia y "Bandera del Trabajo".

A las doce y media, en el Teatro Calderón de la Barca, donde hace diez años hablaron nuestros fundadores, tendrá lugar un acto, en el que intervendrá el excelentísimo señor ministro secretario general del Movimiento, nuestro te de Juventudes, Falanges locacamarada José Luis de Arrese.

A las cinco de la tarde se procederá a la bendición del antiguo local de las JON-S de Valladolid.

A continuación, las jerarquías se trasladarán al cementerio de nuestra ciudad para depositar una corona de flores en la tumba del caudillo castellano, Onésimo Redondo, ¡Presente!

AVION CAZADOR TANQUISTA

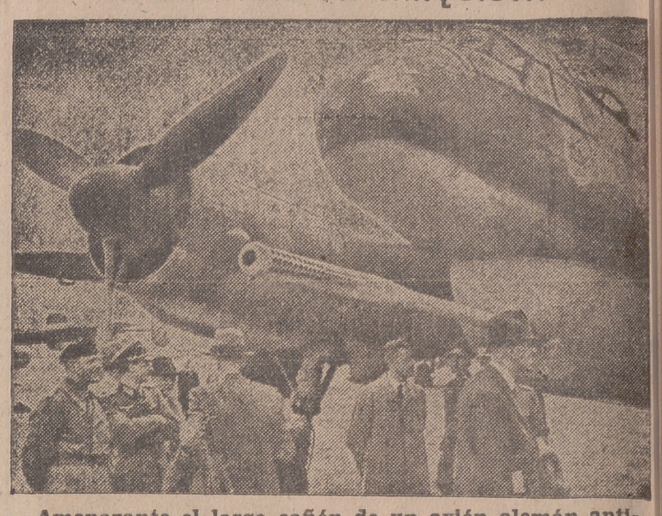

Amenazante el largo cañón de un avión alemán antitanque se destaca sobre la mole del coloso. La ocupación de convenientes posiciones de ataque no constituye para él ninguna dificultad.

Consejo Nacional

Reunión de la Comisión de Servicios bajo la presidencia del camarada Manuel Valdés Larrañaga

Madrid, 3.—En el palacio del Consejo Nacional se ha reunido el día 2 de marzo de 1944, a las cinco y media de la tarde, el Pleno de la Comisión de Servicios, bajo la presidencia del camarada Manuel Valdés Larrañaga, vicesecretario de Servicios y presidente de dicha Comisión, y con asistencia de los consejeros Alfonso Estevas Guilmain, tesorero general; Rafael Garcerán Sánchez, Romualdo de Toledo, José María Gutiérrez del Castillo, David Jato Miranda, Francisco Rodríguez Martínez, Agustín Aznar Gerner, Rafael Llopart Arnal, Gregorio Sánchez Puertas, Jesús Muro y Aniceto Ruiz Castillejos.

Abierta la deliberación por el presidente, el tesorero general da cuenta de los dictámenes emitidos por las cuatro ponencias e informa al Pleno de los trabajos realizados por las mismas para enjugar el déficit inicial que tenía el proyecto de presupuestos.

Intervienen ampliamente en la deliberación y examen de los expresados dictámenes los consejeros Toledo, Valdés, Gutiérrez del Castillo, Garcerán, Estevas, Jato, Sánchez Puertas, Aznar, Rodríguez, Llopart, etcétera, y se aprueban íntegramente las ponencias primera, segunda y cuarta, acordándose aprobar también el dictamen de la tercera con algunas modificaciones respecto a los jefes de Departamento de la Delegación Nacional de Educación.

Asimismo, el Pleno acuerda autorizar la inclusión en el presupuesto de las consignaciones suficientes para atender a los ascensos reglamentarios del personal administrativo: nombra un inspector en la Jefatura Provincial de Valladolid, dos en la de Toledo y un letrado en la Delegación de Excombatientes.

Como consecuencia de los acuerdos adoptados, quedan aprobados los presupuestos generales del Movimiento, que regirán a partir del 1 de marzo actual, habiéndose conseguido enjugar el déficit de 756.456,36 pesetas y obtener un superávit de 250.000 aproximadamente.

Próxima llegada del embajador del Brasil

Madrid, 3.—Por informes recogidos en la Embajada del Brasil, ha sido fijada la fecha del próximo viernes, día 10, para la llegada del nuevo embajador del Brasil en España, señor Listahbarros.—Cifra.

A los diez años de una fecha histórica

Por Carlos Sanz Alonso

4 de marzo de 1934. Ya han pasado diez años desde entonces. Diez años tienen una gran fuerza para borrar o, al menos, hacer perder los perfiles en el fondo en que, al producirse, los hechos, presentan resalte y bulto, y más si acontece que ese plazo ha sido vivido de manera intensa, sin sosiego ni respiro, presenciando y siendo actores de la más formidable revolución, de los más profundos cambios en la política, en las costumbres, en las ideas y en el alma.

Diez años, que es estar sumergido a diez estadios de profundidad en las ondas opacas del tiempo, separado por una espesa e indescifrable bruma de días repletos de afanes, de angustias, de esperanzas y alegrías. Y, sin embargo, lo tenemos tan cerca, tan en la imaginación y en el recuerdo, tan dentro de nuestra alma, que no ha dejado de ser presente.

Sobre nosotros ha pasado con velocidad de vértigo, sin dejar tiempo al recobro, macerando materialmente el espíritu y los sentidos, el alma y el cuerpo, el aluvión de acontecimientos que en su repleto vientre guardaba esa etapa de la existencia de España y del mundo. Pero no ha podido borrar ni desvanecer siquiera los recios trazos con que quedó grabado en el corazón y en el cerebro el acto fundacional de la Falange Española de las J. O. N-S.

Sobre la altura espiritual de Castilla formaron las huestes juveniles de la Revolución, y sus mejores hombres —los jefes, primeros en la lucha y primeros en el sacrificio y en la muerte— afirmaron con palabras calientes de pasión nacional la verdad y la justicia del Movimiento que resueltamente daba sus primeros pasos.

La llama viva que ardía en los pechos de José Antonio, Ramiro, Onésimo y Ruiz de Alda prendió fácilmente en los millares de corazones que llenaban el amplio local del Teatro Calderón, y este fuego rompió el hielo de las gentes españolas. Un 4 de marzo, frío y destemplado, aquí, en Valladolid, cuna de las J. O.N-S., baluarte de la Falange, fué, por gracia de la fe y voluntad de los hombres jóvenes, presagio y anticipo de un 18 de julio, abrasado de sol y de patriotismo.

No cabe cerrar los ojos a la evidencia. La insurrección nacional, la guerra con sus gloriosas y singulares gestas, la victoria—don precioso del genio de Franco y heroísmo de la juventud—este presente de paz, que hoy disfrutamos y ese gran futuro que nuestra ambición y nuestro esfuerzo están forjando, tienen su origen y fundamento en el acto del 4 de marzo de 1934. Sin él, sin lo que representó y representa, el pueblo no hubiera dado con su destino y España no hubiera hallado su alma perdida ni encontrado salida al mar abierto de su grandeza histórica.

Cupo a nuestra tierra castellana la suerte y el honor de ser escenario de esta efemérides gloriosa, de sostener el núcleo fundacional, de recibir y difundir la voz de la Falange por todo el ámbito nacional, de servir de punto de partida a una juventud movida solamente por el afán de salvación y engrandecimiento de la Patria.

Por eso no puede morir en Castilla el recuerdo y el culto a esta fecha fundamental para el destino de la Falange y de España.

Ha dimitido el ministro de Bolivia en Madrid

Madrid, 3.—El ministro de Bolivia en Madrid, señor Lira Girón, ha presentado a su Gobierno la dimisión de su cargo, que le ha sido aceptada.—Cifra.

Exitos de las tropas de choque alemanas en Nettuno

Perder Carelia sería el ocaso nacional

FINLANDIA FIRMARIA SU SENTENCIA ACEPTANDO LA PAZ RUSA

Helsinki, 3.—Acerca de las condiciones soviéticas de armisticio, los periódicos de esta mañana publican editoriales y comentarios. El diario "Akrajala" escribe que de aceptar tales condiciones, Finlandia firmaría su propia sentencia de muerte, decisión que no se puede esperar de ella.

Refiriéndose a la pérdida eventual de Carelia, que necesariamente habría de producirse como resultado de las exigencias soviéticas, el mismo periódico hace constar que en la Historia finlandesa la renuncia a Carelia ha significado el ocaso nacional.—Efe.

Ataques yanquis de terror a localidades germanas

Del comunicado oficial alemán:

«Italia: En la cabeza de puente de Nettuno nuestras tropas de choque han efectuado numerosas acciones con buen éxito.

Formaciones aéreas, en colaboración con la artillería pesada, han alcanzado y averiado gravemente a dos destructores y un transporte de 7.000 toneladas a lo largo de Anzio y de Nettuno.

En el curso de una operación de los Cuerpos francos por la costa adriática, hemos destruido tres carros blindados enemigos y hecho explotar un depósito de munición y de carburante con sus defensores.

Unidades ligeras de la Marina alemana han bombardeado, con eficaca comprobada, el puerto de Bastia, en la isla de Córcega.

Hacia el mediodía del 2 de marzo, formaciones de bombarderos norteamericanos efectuaron ataques de terror contra localidades del Oeste y Sudoeste de Alemania; las formaciones iban protegidas por una fuerte escolta de cazas y operaron a favor de un cielo nuboso y bajo. A pesar de las desfavorables condiciones atmosféricas, fueron derribaron 19 aparatos enemigos.

Anoche, algunos aviones de hostigamiento adversarios arrojaron bombas en Renania y Westfalia.»—Efe.

COMUNICADO ALIADO

Cuartel General avanzado de las fuerzas aliadas en el Mediterráneo, 3.—El comunicado oficial del día de hoy dice:

«Tierra: Después del fracaso de todos sus ataques, iniciados el 29 de febrero, el enemigo no ha reanudado su gran ofensiva contra las fuerzas aliadas de la cabeza de puente. Nuestras posiciones permanecen intactas. Han sido causadas graves pérdidas al adversario.

Tropas del frente principal del quinto ejército, así como las del octavo, despliegan actividad de patrullas y mantienen duelos de fuego con el enemigo.

Aire: Grandes formaciones de bombarderos pesados, con aparatos de tipo medio y caza-bombarderos, atacaron ayer las posiciones del enemigo en el frente de nuestra cabeza de puente. La zona más especialmente atacada ha sido la de Carroceto-Velletri-Cisterna.

Nuestros cazas efectuaron vuelos de patrulla por la zona de batalla y atacaron la navegación a lo largo de la costa yugoslava y los transportes por carretera en esta misma costa.

No han regresado de todas estas operaciones seis de nuestros aparatos.

Otro terremoto en Turquía

Estambul, 3.—Se han producido terremotos el 1 de marzo, a las 17 y a las 19,30 horas, en Duerdacha, en la región de Bolu (Anatolia).

Han quedado destruídas varias casas.—Efe.

EL CAMARADA ARRESE EN VALLADOLID

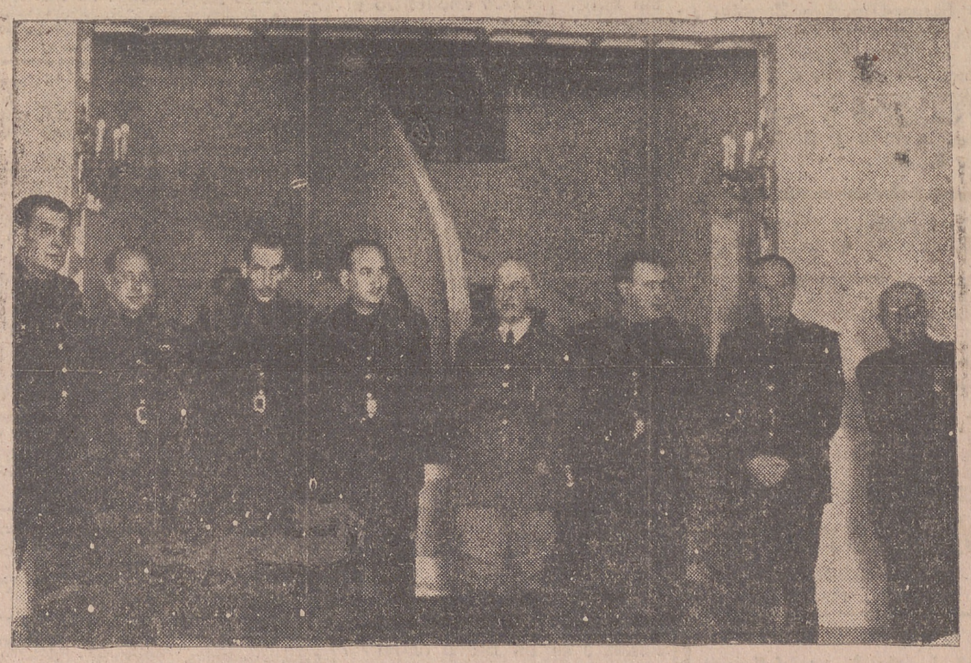

El ministro secretario del Movimiento, camarada Arrese, y algunas de las jerarquías que le acompañaron a su llegada al hotel Conde Ansúrez, donde fué cumplimentado por las autoridades vallisoletanas

Violentísimo fuego artillero germano entre la costa de Anzio y Nettuno

Los barcos anclados tuvieron que abandonar los puertos

Berlín, 3.—Las baterías alemanas de largo alcance han atacado de nuevo los movimientos de desembarco cerca de Anzio y Nettuno en el día de ayer. Un importante depósito de municiones británico fué alcanzado por varios impactos e hizo explosión. Una pared de fuego de doscientos metros de anchura y ciento veinte de altura se elevó durante varias horas en los límites de la llanura costera. El violento fuego alemán obligó a los barcos aliados anclados en los puertos a retirarse y fracasaron sus ulteriores intentos para volver a los puertos.—Efe.

SGCB2021