DIARIO NACIONAL-SINDICALISTA
VALLADOLID

Libertad

Jueves, 3 diciembre 1942.-Epoca IV.-Año XII.-Núm. 1.341

PRECIO, 25 CENTIMOS

FUNDADOR - ONESIMO REDONDO - 1931

Camaradas internacionales del Congreso de Juventudes de Weimar se reunirán en Madrid el día 8

Madrid, 2.—Como consecuencia del Congreso de Juventudes celebrado recientemente en Weimar, el próximo día 8 se reunirán en Madrid los camaradas internacionales designados al efecto. Ya esta mañana han comunicado su asistencia Alemania, Italia, Bulgaria y Portugal. Esta última nación, como excepción, asistirá al Congreso, no obstante no haber estado representada en la reunion del Congreso.—Cifra.

El CAUDILLO, aclamado con fervor y emoción en Zaragoza

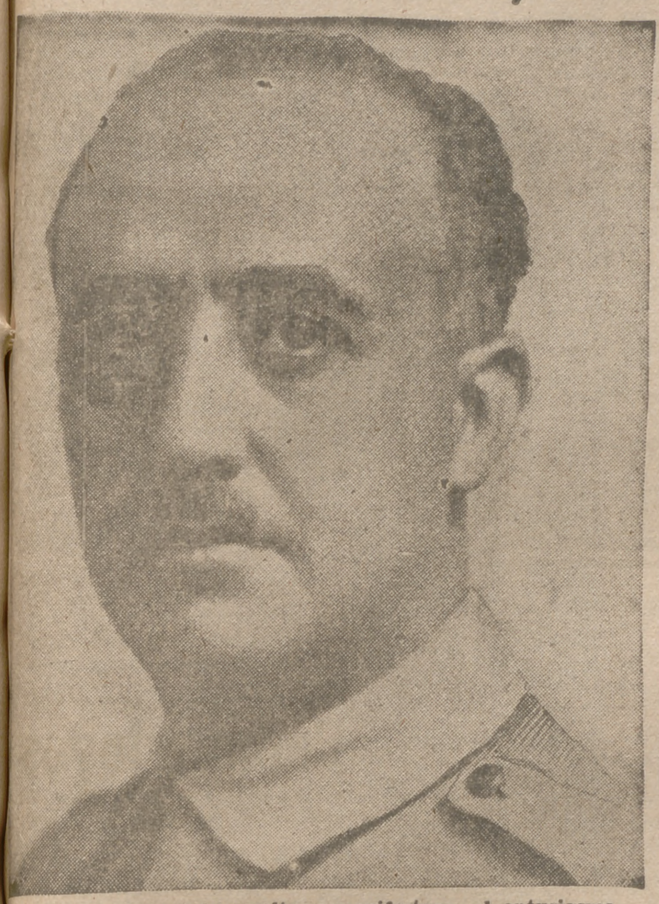

Clamorosamente ha vuelto a manifestarse el entusiasmo del pueblo por el Caudillo. El fervor que la sola presencia de Francisco Franco despierta en las multitudes es una de las más consoladoras realidades de esta hora, respuesta adecuada contundente a cualquier género de especulación, tan en boga en los círculos de recalcitrantes de la inadaptación. Es el pueblo en masa quien de manera espontánea expresa hoy como ayer, como siempre, su fe sin reservas, su adhesión fervorosa, su confianza plena y su amor a este hombre que puso a contribución su saber, su valor y su esfuerzo para salvarle y salvar a España de la ruina.

El hecho de más valor y significación de esta hora, en que encajados en un mundo en guerra pugnamos por restañar las heridas y levantar las ruinas que recogimos con la Victoria sobre el comunismo, es esa perfecta unión, esa completa identificación del pueblo con su Caudillo, que se traduce en la vibración afectuosa, en el clamor de los vítores, en la presencia entusiasmada de la muchedumbre que aprovecha cualquier ocasión para ratificar, en formidable plebiscito, la satisfacción y orgullo de sentirse conducida con mano firme y clara inteligencia.

España, que marcha con paso firme por el camino de su reconstrucción, ha ganado su unidad. El pueblo se agrupa hoy estrechamente en torno de la fuerte personalidad de Franco, Caudillo de la guerra y de la paz.

Asistió a los actos celebrados en la Academia General Militar, en el templo del Pilar y en el Castillo de la Aljaferia

Los alcaldes y jefes locales de los 300 pueblos zaragozanos le rinden tributo de adhesión

Zaragoza, 2.—A las once y veinte de la mañana de hoy, Su Excelencia el Jefe del Estado y Generalísimo Franco ha hecho su entrada en Zaragoza. A lo largo de la Avenida de Madrid se hallaban congregadas miles de personas que al llegar el coche de Su Excelencia prorrumpió en vítores y aclamaciones. Los gritos de ¡Franco, Franco, Franco! se sucedían sin interrupción.

La comitiva se dirigió por las rondas y desembocó en el Puente de Piedra, y al igual que en todo el trayecto hasta la Academia General Militar la muchedumbre enronquecía vitoreando al Caudillo.

El Jefe del Estado pasó la noche en el Parador de Medinaceli, de donde salió, aproximadamente, a las ocho y media de la mañana. En todos los pueblos del trayecto hasta Zaragoza el vecindario dispensó al Jefe del Estado una entusiasta acogida. Las autoridades, jerarquías del Movimiento y numeroso público se hallaban en la carretera, y al paso del coche de Su Excelencia los vítores de ¡Franco, Franco, Franco! atronaban el espacio.

El Caudillo fué recibido en las inmediaciones de La Almunia de Doña Godina por el capitán general de la región, general Monasterio; gobernador civil, barón de Benasque; el jefe provincial del Movimiento, camarada Aniceto Ruiz Castillejos, y por el jefe de la Cuarta Región Aérea, coronel Castro Garnica.

Después de ser cumplimentado Su Excelencia por todas las autoridades y jerarquías, la comitiva reanudó la marcha dirigiéndose a Zaragoza, a donde entró, como se indica, a las once y veinte de la mañana.

A partir de las diez de la mañana comenzaron a llegar a la Academia General Militar las autoridades misitares, civiles y jerarquías del Movimiento, representaciones de todos los centros, Comisiones de jefes y oficiales de todos los Cuerpos de la guarnición. Fueron recibidos por el director de la Academia General Militar, general Hidalgo de Cisneros; director de la Academia de Infantería, coronel Amado; jefe de Estudios y comisiones de oficiales. Entre los asistentes figuran, entre otros, los generales Sueiro, Ferrater, Urrutia, De Haro, Cremadesu y el gobernador civil de Valencia, coronel Planas de Tovar.

A las once y media de la mañana llegó el Arzobispo de Zaragoza, doctor Domenech, acompañado de sus familiares. Fué recibido por el general Hidalgo de Cisneros y el coronel Amado.

Los invitados a la ceremonia pasaron a las distintas dependencias de la Academia General Militar. Figuraban los familiares de las autoridades, jerarquías del Movimiento, familias zaragozanas y de los caballeros cadetes.

A última hora de la noche llegaron ayer a Zaragoza para asistir a los actos el director general de Enseñanza Militar, general Martín Alonso; general Franco Salgado, secretario particular de Su Excelencia el Jefe del Estado; el general Asper, coronel Tronco y coronel Aranguren. También llegaron el general Urrutia y todos los directores de las Academias Militares y antiguos profesores de la Academia General Militar.

En la Explanada del Caudillo se hallaban formados los batallones de caballeros cadetes de las Academias General Militar y de Infantería con los cuadros de sus profesores. Los edificios que encuadran este lugar estaban engalanados con banderas y tapices y el aspecto que ofrecía era verdaderamente magnífico.

Su Excelencia el Jefe del Estado llegó a la Academia General Militar a las doce menos veinte de la mañana, acompañado del ministro del Ejército, general Asensio; el subsecretario del Ministerio; el jefe del Estado Mayor Central, general García Valiño, y jefes de sus Casas Militar y Civil, general Moscardó y señor Muñoz Aguilar. Esperaban a Su Excelencia el capitán general de la Quinta Región, general Monasterio; gobernador civil y consejero nacional, señor barón de Benasque, y jefe provincial del Movimiento, camarada Ruiz Castillejos. En la puerta central de la Academia fué cumplimentado por el director general de Enseñanza Militar, general Martín Alonso, y por el director de la Academia General Militar, general Hidalgo de Cisneros. Al descender del automóvil el Jefe del Estado, las Bandas de música interpretaron el Himno Nacional. Seguidamente el Caudillo, que vestía abrigo y gorro de campaña, pasó a la explanada central, y el público allí estacionado le recibió con una imponente ovación y gritos de ¡Franco, Franco, Franco! S. E. pasó revista a los batallones de cadetes, mientras la Banda de música volvía a interpretar el Himno Nacional. Poco después el Jefe del Estado se trasladaba a la presidencia. Frente al pabellón central de la explanada se había levantado un artístico altar y a ambos lados se colocaron los sillones que habían de ocupar S. E. el Jefe del Estado y los destinados a las autoridades militares, civiles y jerarquías del Movimiento.

El director de la Academia de Infantería, coronel Amado, llevando la vieja y gloriosa bandera, se ha adelantado y ha hecho entrega de la misma al Caudillo, el cual, a su vez, la ha entregado al general Hidalgo de Cisneros, director de la Academia General Militar.

Tras un toque de ordenanza, el general Hidalgo de Cisneros pronunció una alocución, en la que puso de relieve que ésta será una fecha inolvidable en la vida de la Academia General Militar, ya que el Caudillo de España y Generalísimo de los Ejér-

(Pasa a la última página.)

Gran entusiasmo para el aguinaldo de la División Azul

Madrid, 2.—Continúa en toda España, con gran entusiasmo, la campaña «Pro Aguinaldo División Azul».

En el Ferrol del Caudillo lo recaudado asciende a varios miles de pesetas.

La Sección Femenina de Barcelona lleva recaudadas pesetas 233.231, entre las que figuran 1.176 recaudadas por los funcionarios de la Fiscalía de Tasas.

La Prensa y la Banca de Vitoria han iniciado suscripciones y el Ayuntamiento de esta población ha acordado contribuir con cinco mil pesetas.

La Diputación de Soria contribuye con mil pesetas y el Ayuntamiento con 2.500. En la Cámara de Comercio de esta población la suscripción alcanza a 5.250 pesetas.—Cifra.

En Argel se crea un Consejo imperial a las órdenes de Darlan

ESTE ASUME LOS PODERES DEL JEFE DEL ESTADO EN AFRICA FRANCESA

Argel, 2. — El almirante Darlan ha asumido los poderes de jefe del Estado en Africa francesa—anuncia Radio Marruecos—en representación del mariscal Pétain. Ha sido creado un Consejo imperial en Argel, a las órdenes de Darlan.

Radio Marruecos hizo pública asimismo la declaración siguiente: «El Africa francesa pone en vigor su estatuto oficial que le permitirá, en tanto se libera la Francia metropolitana, reanudar eficazmente la lucha al lado de sus aliados y representar a Francia en el mundo.

De acuerdo con el estatuto, actualmente en vigor, el gobernador y los residentes de Argelia, Marruecos, Africa occidental francesa y—tan pronto como sea liberada—la regencia de Túnez garantizarán con su alta autoridad la administración y la defensa de sus territorios.

Este Consejo imperial, presidido por el alto comisario, se compone principalmente de los gobernadres y residentes del Africa francesa. Comprende asimismo al general en jefe, alto comisario adjunto y secretario general, quienes conjuntamente con las delegaciones de diversos territorios representados en Argel asegurarán el enlace permanente entre las diversas partes del Imperio.»—Efe.

DISCURSO DE FRANCO

La unidad y la disciplina deben ser normas de toda la nación

¡Arriba España! es el grito de hoy, el de nuestros muertos, el de los que no se conforman con que viva, sino que la quieren ver arriba

Caballeros cadetes: Podría empezar estas palabras con una clásica frase: "Decíamos ayer", y en verdad decíamos, que la Academia desapareció, pero quedaba la obra.

Ya lo veis. Han bastado tan sólo once años para que hayamos trocado aquella escena triste, aquella soledad severa, en que se disolvió este centro, en esta obra, en que los colores de la misma bandera vienen a presidir de nuevo nuestros actos.

En aquellos momentos en que se deshacía el centro iban a dispersarse los alumnos por las distintas guarniciones, tuvimos una visión clara de la realidad: la obra quedaba en pie, la obra eran las promociones que de aquí salieron, las que les llevaba el espíritu de nuestra Academia, representado en el amor a nuestra bandera, como lo demostró aquella procesión silenciosa, aquella procesión privada en que los alumnos, nuestros cadetes, antes de la partida, fueron al salón de Honor a visitar por última vez la bandera, que un afán iconoclasta nos había arrebatado.

Aquel acto negativo que despobló estas aulas fué consecuencia natural del régimen, que establecía como principio para España la renuncia a la guerra; no se quería ya un ejército fuerte y potente, se quería un ejército mortecino y sin ideales, y para dar el paso primero en aquella desdichada fase de la trituración, había que destruir el crisol de las virtudes, había que destruir la Academia General Militar, todo lo que pudiera representar el nervio y la cepa de una raza, había que empezar a destruir los cimientos para luego despedazar España.

De cómo no nos defraudó nuestra esperanza lo vimos al primer toque de clarín, cuando al toque de llamada para la cruzada salieron de nuevo los colores de nuestra bandera y de todos los rincones de España acudieron las promociones de oficiales sin distinción. De su comportamiento nos hablan los cuerpos de los que hemos enterrado y los pechos de los que hoy viven.

Las Academias Militares son los laboratorios donde no sólo se forjan la doctrina de los Ejércitos, sino que se crea la moral de las generaciones. No basta que la instrucción sea perfecta y la moral buena; es necesario más, que trascienda fuera de estos muros, que llegue a todos los rincones; es necesario la promoción periódica que sale de la Academia y va a verterse en el Ejército, llevándole con su espíritu vivo y su entusiasmo lo que su contacto con la normalidad puede convertirse en tibio y acomodaticio. Pero no bastaría tampoco que esta moral sea fuerte, que el espíritu sea elevado, si al verterlos sobre la nación, si al llevarlos fuera de nuestros muros, nos encontramos otra vez con la Patria envenenada, con la nación deshecha, con la España dividida en que todo se pierde. Y no es que la nueva España adopte el belicismo como norma, sino que nunca ha sido más verdad el viejo aforismo de que no hay mejor medio "para guardar la paz" que estar siempre dispuesto para la guerra. "Guardar la paz". Y yo os pregunto: ¿es que existe la paz? Yo niego la existencia de la paz. Cuando los tiempos son tranquilos, cuando la paz reposa sobre nuestra nación, cuando creemos recibir una aparente sensación de calma, es cuando se están formando las tempestades que van a descargar sobre las naciones.

Es en la paz cuando se forjan las victorias y se decididen las derrotas, y desdichado del pueblo que se duerme en ellas. Ejemplos tenemos en Europa que muy de cerca contemplamos: el mejor ejército de Europa, una de las más potentes industrias, la doctrina militar más depurada y, sin embargo, la nación fué derrumbada, la vimos deshecha y la vimos destrozada porque le faltaron las virtudes trascendentales, porque con los ideales les falló la unidad. Unidad y disciplina es tradicional exigirlas a los ejércitos como base indispensable para la victoria; pero yo os digo que hoy hace falta mucho más que esta unidad y esta disciplina que antes eran atributos castrenses se conviertan en normas para la nación. ¡Desdichado del país que quiere afrontar la guerra sin tenerlas!

Unidad entre las armas ha sido siempre el lema de las Academias Generales; colaboración íntima entre las armas que integraban la batalla fué la norma en la anterior contienda, colaboración estrecha exigimos nosotros a los Ejércitos del Aire y de la Tierra cuando vimos las batallas de nuestra Cruzada; compenetración íntima se impone hoy en las batallas de la nueva contienda en los Ejércitos de Mar, Tierra y Aire.

He aquí cómo vemos ensancharse los ámbitos de la Academia General Militar. Esta es la clave de la victoria y la directriz de nuestra marcha. De unidad es la consigna que hoy os doy. Enfrentaros con coraje con todo lo que divide, no consintáis matices, que nadie se resguarde ni detrás del ¡Viva España! ni del ¡Arriba España!, que si querido fué el ¡Viva España! con que tantos héroes sucumbieron en la época de la decadencia de la Patria, el ¡Arriba España! es el grito de hoy, el de nuestros muertos; el de los que no se conforman con que viva, sino que la quieren ver arriba. Todo esto significa la bandera que os entrego; la unidad entre las armas. La unidad entre los ejércitos, la unidad entre los pueblos y las tierras de España. Este es el mandato de nuestros muertos y esto significa el juramento que le prestásteis.

Caballeros cadetes, oficiales del Ejército, generales, jefes y oficiales: ¡Arriba España!

El presidente Batista irá a Wáshington

La Habana, 2.—El presidente Batista saldrá el lunes para Wáshington. No es fácil que se demore, aunque es posible se produzca otra crisis ministerial, que podría ser resuelta antes de que partiese el presidente o al regreso de él.—Efe.

En el sector del Don y del lago Ilmen se libran encarnizados combates

Los rusos perdieron ayer 95 tanques

En la región tunecina las tropas del Eje contraatacan y ocupan varias localidades

Gran Cuartel General del Führer, 2.—Comunicado del Alto Mando de las fuerzas armadas alemanas:

"Con ocasión de un avance de los carros blindados alemanes, al Norte de Terek, el enemigo fué rechazado, haciéndosele varios centenares de prisioneros. Entre el Volga y el Don, los soviets, a consecuencia de las sensibles pérdidas que han experimentado, no han operado sino en ataques sumamente débiles. En la gran curva del Don, los ataques del adversario fueron rechazados por medio de un contraataque.

Aparatos rápidos italianos y aviones pesados alemanes han bombardeado a tropas enemigas en marcha, de cierta importancia, en el sector central del Don. Tanto en este sector como en las orillas del lago Ilmen están en curso combates encarnizados y duros. En sus vanos intentos, los soviets han experimentado pérdidas sangrientas y muy elevadas; han perdido noventa y cinco carros blindados. La Luftwaffe bombardeó a fuerzas blindadas y de Infantería enemigas, posiciones de artillería y grupos y carreteras de refuerzo; dos carros blindados fueron alcanzados por las bombas.

En Cirenaica occidental, formaciones de aviones en picado y de caza alemanas han infligido a las tropas británicas sensibles pérdidas en material. En Túnez, las fuerzas germanoitalianas han pasado al contraataque y han desalojado al enemigo de una serie de localidades. Fueron capturados numerosos prisioneros al adversario. Han sido aniquiladas tropas paracaidistas enemigas y destruídos nueve carros blindados. Los cazas alemanes han derribado ocho aviones de caza británicos, sin sufrir pérdidas propias.

Durante la jornada de ayer, la Aviación británica perdió, en combates aéreos, sobre parajes ingleses y zonas ocupadas del Oeste, un total de siete aviones. Todos los aparatos alemanes que tomaron parte en estos combates han regresado a sus bases."—Efe.

COMUNICADO ITALIANO

Roma, 2. — Comunicado de guerra del Cuartel General de las fuerzas italianas:

«En Cirenaica se registra fuego intenso de la artillería sobre concentraciones de fuerzas enemigas. Los reiterados combates entre destacamentos motorizados en la región tunecina terminaron de manera favorable para las tropas del Eje, que rechazaron al enemigo, ganando terreno y captu-

(Pasa a la quinta página)

REFUGIOS PARA SUBMARINOS

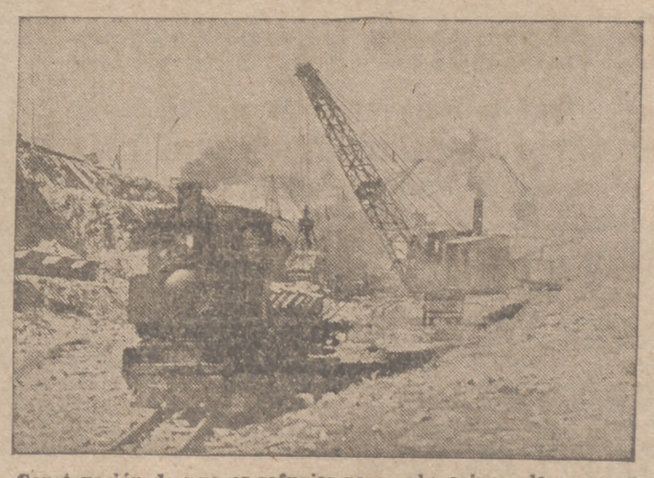

Construcción de nuevos refugios para submarinos alemanes en la costa atlántica.—Grandes grúas transportan la tierra a vagones del ferrocarril para que sea llevada al exterior.

Fin de las operaciones en Filipinas

Tokio, 2.—Han terminado las operaciones de limpieza de las islas Filipinas con la captura de 2.900 prisioneros y 35 cañones Efe.

SGCB2021

COMISARIA GENERAL de Abastecimientos y Transportes

Delegación Provincial de Valladolid

Distribución de artículos de racionamiento a la capital, correspondiente a la primera quincena de diciembre actual

Teniendo en cuenta el sacrificio que supone a la clase más necesitada económicamente el tener que desprenderse de una sola vez del importe de la totalidad de artículos de racionamiento que mensualmente se venían facilitando a la población civil de esta capital, y en el deseo de dar las máximas facilidades a quienes en el sentido expuesto se han dirigido a mi Autoridad, he resuelto que a partir de esta fecha la distribución se efectúe quincenalmente.

A partir del sábado próximo, 5 de los corrientes, se procederá por los industriales detallistas de esta capital a la entrega, previo corte en el talonario de comestibles del cupón número 30 de aceite, de los artículos que a continuación se indican, a los precios que por ración se determinan:

ACEITE.	½ litro, a	razón de	2,35	ptas.	ración.
AZUCAR	200 grs. a	"	0,60	"	"
CHOCOLATE .	100 grs. a	"	0,80	"	"
LENTEJAS. ...	125 grs. a	"	0,35	"	"
JABON.	125 grs. a	"	0,35	"	"
PATATAS... ...	5 kgs. a	"	4,25	"	"

Para la entrega de las patatas se procederá al corte del cupón 8 de la hoja de "Varios".

Los impuestos en el chocolate serán a cargo del público.

Los titulares de cartillas colectivas harán su presentación en esta Delegación para autorización en su talonario del cupón número 79.

Se concede un plazo de OCHO días para la retirada en el comercio de estos artículos. Los industriales detallistas presentarán sus liquidaciones en las oficinas de esta Delegación los días 15 y 16, cuidando que el orden de colocación y continuación vertical de los cupones se ajuste a la relación nominal, sancionándose a quien no cumplimente cuanto se ordena.

Todo propietario de cartilla que se considere perjudicado en la percepción de la ración señalada para este suministro hará su reclamación ante la Fiscalía Provincial de Tasas o en los Servicios de Inspección de este organismo.

Los industriales detallistas retirarán las autorizaciones el jueves próximo, día 3, de seis a ocho de la tarde.

Por Dios, España y su Revolución Nacional-sindicalista.

Valladolid, 2 de diciembre de 1942.—El gobernador civil, jefe de los Servicios Provinciales de Abastecimientos.

Valladolid

El Ayuntamiento aprueba el presupuesto para el próximo ejercicio

Importa en total 7.591.173 pesetas

La Corporación municipal acuerda se redacte un anteproyecto para implantar el servicio de trolebuses en nuestra ciudad

El día primero de los corrientes celebró su sesión ordinaria trimestral el pleno del Excmo. Ayuntamiento, bajo la presidencia del señor alcalde, don Luis Funoll y Mauro.

El señor alcalde expresó que no quería dejar de hacer constar antes de dar comienzo a la sesión la circunstancia de que en la misma fecha se cumplía el tercer aniversario de la constitución del actual Ayuntamiento, y que con este motivo se congratulaba de testimoniar su afecto a sus compañeros, expresándoles al mismo tiempo su agradecimiento por la labor conjunta que vienen realizando en pro de los intereses municipales.

Entrando en el orden día, se dió lectura del proyecto de presupuesto municipal ordinario para el próximo ejercicio de 1943, que importa en total, tanto en ingresos como en gastos, 7.591.173,57 pesetas. En la correspondiente Memoria de la Comisión de Presupuestos se expresa que, si bien la ley y el tecnicismo determinan la necesidad de que primeramente se forme el presupuesto de las obligaciones y después se arbitren los recursos para cubrirlo, la Comisión ha tenido que invertir los términos con objeto de cifrar la cuantía de los gastos en una cantidad no mayor que el rendimiento que los ingresos producen, para no aumentar los gravámenes. Dichos ingresos mermados, entre otros conceptos, por un déficit de millón y medio de pesetas anuales de recaudación, determinado por la restricción en el sacrificio de carnes, ha frustrado el propósito de la Comisión de mejorar los haberes y jornales de los funcionarios y obreros municipales. En el presupuesto se ha atendido a la cultura intelectual, estableciendo cuatro premios para las distintas Facultades de esta Universidad, becas para estudiantes y seminaristas y adquisición de tarjetas de lector en las bibliotecas.

La Excma. Corporación aprobó el citado presupuesto, así como las bases para su ejecución y acordó la prórroga de las ordenanzas fiscales.

Finalmente se dió lectura de la siguiente moción de la Alcaldía Presidencia:

Al Excmo. Ayuntamiento:

Ocioso parece esforzarse en justificar la necesidad de una radical reforma en los transportes regulares urbanos de esta capital. Los tranvías, que en tiempos representaron en todas las poblaciones un servicio público de supremacía indiscutible, no lo son ya hoy al comprobar la práctica que su explotación produce evidentes perjuicios, tales como deterioro de los firmes y entorpecimiento de la circulación, originando una disminución de la capacidad de tráfico de las vías urbanas. Tanto es así, que con arreglo a la legislación vigente, impera un criterio prohibitivo de nuevas concesiones por carretera y aún de la mejora de las existentes. Por lo que se refiere a Valladolid, es sabido cómo aquellos tranvías caducos y necesitados de reparaciones de importancia, que no era posible efectuar en la angustia de un negocio al parecer nada próspero, dieron paso a los actuales autobuses.

Pero tampoco los automóviles suponen el mayor perfeccionamiento en los transportes, no ya por las deficiencias de orden ocasional, derivadas de las circunstancias restrictivas del momento, sino en todo tiempo y considerada la cuestión desde el punto de vista técnico en relación a las exigencias de la urbe moderna. Es fundamental y urgente orientar el servicio hacia el aprovechamiento de los recursos naturales, en sustitución de productos importados, que gravan innecesariamente la economía nacional. Las importantes reservas hidroeléctricas permiten abordar el problema del transporte urbano con esta energía motora, cuyo consumo es de menos coste que el empleo de gasolina y de otros carburantes líquidos, importados también, que el de combustibles sólidos, lo que supone la consiguiente reducción en el importe del servicio en beneficio de los usuarios y en garantía de las mayores probabilidades de éxito de la empresa.

La técnica moderna ha llevado a la práctica con éxito en Europa y América los servicios que en aquellos países denominan "trolebús", que suprimen los rieles de rodadura y se definen como aquellos vehículos movidos por energía eléctrica, captada de línea aérea de contacto, mediante dispositivo adecuado y susceptibles de rodar sobre las calzadas ordinarias sin estructura especial. Varias capitales de España entre las que se tienen por más progresivas, atentas a las ventajas de estos modernos coches eléctricos, como son su mayor economía y comodidad, su seguridad y rapidez en los recorridos, han establecido o están en vías de implantar líneas de trolebuses. Valladolid no ha de quedar a la zaga, ni ha de permanecer pasivo su Ayuntamiento a la vista de los deficientísimos servicios actuales.

Por todo ello, el alcalde que suscribe se permite proponer al excelentísimo Ayuntamiento acuerde la formación del oportuno proyecto facultativo para la instalación y explotación de servicio de trolebuses en esta ciudad, encomendando su redacción a un técnico de capacidad legal para ello.

En cuanto a los honorarios facultativos que correspondan por la confección del citado proyecto, como el Ayuntamiento, en su día, en opinión del que suscribe, debe acordar la municipalización del servicio de trolebuses, en régimen de empresa mixta, o sea aportando el Municipio como capital sólo las concesiones necesarias, pero participando en común en la administración con los organismos privados, dichos honorarios podrán cargarse a la empresa como primer gasto de establecimiento, reintegrándose el Ayuntamiento de ese modo de su importe.

Valladolid, a 25 de noviembre de 1942.—El alcalde, Luis Funoll.

La Corporación Municipal, de conformidad con dicha moción, acordó que por los ingenieros municipales de Vías y Obras e Industrial se redacte un anteproyecto sobre la implantación del servicio de trolebuses en Valladolid, para, si se estima aceptable, encargarles el proyecto definitivo.

Servicio Nacional del Trigo

Jefatura Provincial de Valladolid

ENTREGA OBLIGATORIA DE PIENSOS

La Delegación Nacional del Servicio Nacional Trigo ordena a esta Jefatura Provincial que disponga la entrega obligatoria del 75 por 100 de los piensos (alpiste, avena, cebada, mijo, panizo, sorgo, altramuces, garbanzos negros, guisantes, veza y yeros) declarados como disponibles para la venta en las declaraciones de cosecha C-1 1942.

Atendiendo al plazo que se fija en la orden recibida, se dispone que la entrega obligatoria de este 75 por 100 de los piensos mencionados y declarados como disponibles para la venta sean entregados en almacén del S. N. T. antes del 31 de enero próximo de 1943.

Se ruega a los señores alcaldes y Jefaturas Locales de F. E. T. y de las JON-S en esta provincia den la publicidad necesaria a esta nota por los medios a su alcance para conocimiento general, esperando de los agricultores su rápido cumplimiento en bien de la necesidad general de piensos para ganados de labor.

Valladolid, 2 de diciembre de 1942.—Por el S. N. T., el jefe provincial.

OCASION

se vende máquina fotográfica "La Karaba", seminueva, con copiadora y ampliadora, funcionando.—Escribir al núm. 3002. ALAS. Alcalá, 32. Madrid.

Nota de la Jefatura Provincial del Movimiento

Por la presente nota hago saber a todos los afiliados al Partido, sujetos a mi jurisdicción y mando, que queda terminantemente prohibido el uso de la camisa azul en aquellos actos y lugares que por su carácter especial—tales como bailes, tabernas y otros establecimientos de idéntica conceptuación—puedan desmerecer o desprestigar el alto sentido y significación que para la Falange tiene tan honrosa prenda.

Por Dios, España y su Revolución Nacional-sindicalista.—Firmado: Tomás Romojaro, jefe provincial del Movimiento y gobernador civil de esta provincia.

CARTELERA

Calderón.—Circuitos Carcellé. A las 7,15 y 10,15, "Ramper" y Altas Variedades. (Presentación.)

Lope de Vega.—Compañía de operetas de gran espectáculo, Masllovet. A las 7 y 10,15, estreno: "La condesa Maritza".

Zorrilla.—Continua desde las 4, "El soldado profesional", en español, por Freddie Bartholomew y Victor Mc. Laglen, y Actualidades.

Pradera.—A las 7,15 y 10,30, Complemento, en español, y "La encontré en París", en español (estreno), por Claudette Colbert, Melvyn Douglas y Robert Young.

Coca.—A las 7,30 y 10,30, Actualidades Ufa y "Madrid de mis sueños", en español.

Roxy.—Continua desde las 5, "Educación de príncipe", en español. Último día.

Capitol.—Desde las 5, "El salto mortal" y "El capitán Blood", en español.

Lafuente.—Continua desde las 7, "Cuidado con lo que haces", en español.

Compro joyas

BRILLANTES y toda clase de alhajas en oro, plata y platino.

Pago precios increíbles

ARES.—Hotel Roma.—Valladolid

ULTIMOS DIAS DE COMPRA

VIDA de la FALANGE

Secretaría Local

EMISIONES DE RADIO

Hoy, jueves, tendrá lugar la emisión de radio que semanalmente organiza la Secretaría Local del Movimiento. Se celebrará a las 13,15 horas, en los estudios de F. E. T. número 1, conectados con E. A. J. 47.

En esta cuarta emisión hablará el delegado de Educación Popular, camarada Julio Salamanca.

Nota a los comerciantes

Todos los industriales que tengan facturas pendientes con motivo de los actos celebrados en Valladolid el día 4 de marzo del año en curso, se ruega se presenten en la Delegación Provincial de Tesorería y Administración de F. E. T. y de las JON-S (Santiago, 82-84, pral. derecha) los días 3 y 4 del actual, acompañando facturas por triplicado, al objeto de hacerlas efectivas.

DELEGACION DE VIEJA GUARDIA

Todos los camaradas pertenecientes a la Vieja Guardia, que tengan aprobado el expediente para la concesión de la medalla de la misma y no lo hubieran firmado, se presentarán en esta Delegación Provincial (Santiago, 84), a la mayor brevedad posible, con el fin de efectuar dicho requisito.

Por Dios, España y su Revolución Nacional-sindicalista.

Valladolid, 2 de diciembre de 1942.—El secretario provincial de la Vieja Guardia.

SECRETARIA LOCAL
Distrito quinto

Se ordena a todos los camaradas encuadrados en este Distrito se presenten hoy, a las ocho de la noche, en el grupo escolar "Rosalía de Castro" (calle Santiago Rusiñol), con objeto de pasar la revista mensual obligatoria.

Valladolid, 3 de diciembre de 1942.—El secretario local.

FRENTE de JUVENTUDES

FALANGES JUVENILES DE FRANCO

Esta noche, a las ocho, se celebrará, en el Cuartel de Juventudes, la reunión semanal de las Centurias "29 de octubre" y "Castilla".

C.N.S

HERMANDAD SINDICAL PROVINCIAL DE GANADERIA

Ganado vacuno de leche y aves de corral

Se pone en conocimiento de los industriales lecheros de la capital, así como de los pueblos que suministran leche a la misma, y a los de granjas avícolas, que hoy, jueves, será el último que los almacenes distribuidores de piensos despacharán éstos contra vales del reciente reparto efectuado.

En el tablón de anuncios de la Hermandad se halla expuesto un aviso sobre distribución inmediata de piensos que afecta a los industriales lecheros.

SINDICATO LOCAL DE HOSTELERIA Y SIMILARES

Se recuerda nuevamente a los industriales de Hoteles, Pensiones, Restaurantes y Similares la obligación que tienen de dar en una de las comidas la uva de Almería mientras dure la temporada de la misma, según orden de 30 de septiembre ("B. O." núm. 291), fecha 18 de octubre último.

Todos aquellos empresarios que tengan facturas pendientes de cobro, relacionadas con motivo de la concentración de 4 de marzo último, presentarán las citadas facturas, por triplicado ejemplar, en este Sindicato para su cobro.

Valladolid, 2 de diciembre de 1942.—El jefe del Sindicato.

LUNES, 7, APERTURA DE

CREDITOS FARO

SANTIAGO, 15, PRINCIPAL CENTRO.

Para funcionarios del Estado, Provincia y Municipio, Banca, Ferrocarriles, etc.

"Publicidad Anuncio"

CARTELERA DE ESPECTACULOS

HOY EN CALDERON PRESENTACION DE "RAMPER" Y ALTAS VARIEDADES

Hoy y mañana únicos días de actuación del genial caricato español

"RAMPER"

y su espectáculo de Altas Variedades, en el que figuran las siguientes atracciones: "PAQUITA Y POLY", los colosos de la danza. LUISITA QUIROS, la notable estrella coreográfica. KLEBER, el maravilloso fonético internacional. NANITA, la lindísima cancionista. EGEA, el inverosímil "AS" del malabarismo. NICOLAS Y RASCABLAS, dislocantes excéntricos.

TITA GRACIA

la joven, nueva y auténtica estrella de la canción.

CUARTETO TROPICAL

los más destacados intérpretes de los estilos modernos.

¡UN GRANDIOSO ESPECTACULO PARA FAMILIAS!

ALTA COMEDIA EN CALDERON

El sábado próximo presentación de la gran Compañía de comedias de la eminente actriz

IRENE LOPEZ HEREDIA

con la reposición de la hermosa comedia de Oscar Wilde, titulada "UNA MUJER SIN IMPORTANCIA", creación de Irene López Heredia. Seguidamente otro gran éxito: "HA ENTRADO UNA MUJER", de Suárez de Deza; "LADY AMARILLA", también de Suárez de Deza, y "LA INGLESA SEVILLANA", de los Hermanos Alvarez Quintero.

LOPE DE VEGA

Hoy, presentación COMPAÑIA DE OPERETAS DE GRAN ESPECTACULO

"MASLLOVET"

del Teatro Cómico de Barcelona. Primerísima figura, PEPITA BENAVENT. Dirección, JUANITO MARTINEZ. Maestros directores y concertadores, José Masllovet y Roberto Stela.

Tarde, a las 7, noche, 10,15, ESTRENO de la opereta en tres actos, del célebre maestro compositor Emerich Kalmann, adaptación de M Barrera,

"LA CONDESA MARITZA"

el mayor acontecimiento teatral. Grandiosa y fantástica presentación.

ZORRILLA

Hoy, últimas proyecciones de la interesante superproducción, en español, "EL SOLDADO PROFESIONAL", por Freddie Bartholomew y Víctor Mc. Laglen.

Mañana, primer reestreno de la grandiosa superproducción, en español,

"DIEZ DIAS EN PARIS"

El original caso del hombre que olvidó los mejores diez días de su vida.

Todo el dinamismo y la emoción de cien películas de "gansters" y espionaje.

PRADERA

Hoy, acontecimiento supremo. ESTRENO de la monumental superproducción americana, HABLADA EN ESPAÑOL, "LA ENCONTRE EN PARIS", por los famosos artistas CLAUDETTE COLBERT, MELVYN DOUGLAS y ROBERT YOUNG.

"LA ENCONTRE EN PARIS" una superproducción de máxima categoría.

"LA ENCONTRE EN PARIS" un conjunto de estrellas insuperable.

"LA ENCONTRE EN PARIS" una comedia encantadora.

"LA ENCONTRE EN PARIS", la película que hace olvidar todas las preocupaciones y contagia a todos el optimismo de vivir. Hoy, en Pradera.

CINEMA COCA

Sigue el éxito de la película española "MADRID DE MIS SUEÑOS", interpretada por María Mercader y Roberto Rey. Ultimos días. PRECIOS CORRIENTES.

Seguidamente estreno de la emocionante superproducción, en español, "EL CABALLERO NEGRO".

Muy pronto extraordinario estreno: "CORREO DE INDIAS", por Conchita Montes y Julio Peña. Una película que interesa, emociona y asombra profundamente.

CINEMA ROXY

HOY, último día de la soberbia producción, en español, "EDUCACION DE PRINCIPE", por Evire Popescu y Luis Juvet.

UN ACONTECIMIENTO EXCEPCIONAL

MAÑANA, ESTRENO EN ESPAÑA de la fantástica superproducción española

"EL FRENTE DE LOS SUSPIROS"

por ALFREDO MAYO, FDO. FERNANDEZ DE CORDOBA, PASTORA PEÑA y ANTOÑITA COLOME.

CAPITOL

Hoy, "EL SALTO MORTAL" y último día de proyección de la interesante película Warner, en español,

"EL CAPITAN BLOOD"

Mañana, la grandiosa producción Metro, en español, "TEMPESTAD AL AMANECER", por Kay Francis y Nils Asther.

CINEMA LAFUENTE

Hoy, "CUIDADO CON LO QUE HACES". Un ciclón de carcajadas.

de la VIDA SOBRENATURAL

JUEVES 3

San Francisco Javier, confesor

Misa propia, color blanco. Segunda oración de la Dominica I de Adviento y tercera "Ad postulendam continentiam".

Cuarenta Horas. — Mañana en el Santuario Nacional.

Exposición del Santísimo.—En Santiago, de 6 a 8 de la tarde; a las 7, santo rosario y bendición sacramental. En las Reparadoras y Esclavas, de 8 de la mañana a 6 de la tarde.

San Nicolás. — Sexto día del solemne novenario en honor de San Nicolás de Bari.

Por la mañana, misas a las 8 y 8 1/2. Por la tarde a las 6 1/2, exposición, rosario, novena con sermón, reserva y cánticos.

Predicarán en tres triduos el R. Padre Jenariz, C. M. F.; don David G. del Caño, profesor del Seminario, y don Fabián Rodríguez, párroco de San Nicolás.

Asociación de Nuestra Señora del Sagrado Corazón. — Hoy, día 3, primer jueves de mes, celebrará esta Asociación los cultos acostumbrados en la iglesia de Santiago.

Por la mañana, misa de comunión armonizada a las 8 1/2. Después de la misa, lectura de las recomendaciones que hacen a la Virgen sus devotas y las acciones de gracias por los favores obtenidos, finalizando con el acto de consagración a Nuestra Señora del Sagrado Corazón.

La función de la tarde queda suspendida este mes por celebrarse a la misma hora la novena de la Inmaculada.

San Martín.—Mañana, primer viernes, misa de comunión a las 8. Por la tarde, a las 7, el ejercicio de costumbre.

Asociación de Señoras de Santa Bárbara de los Artilleros.—Con motivo de la festividad de su Patrona celebrará en la iglesia parroquial del Salvador los siguientes cultos:

Hoy, día 3, a las 8 1/2 de la mañana, misa de comunión general, quedando todo el día expuesto S. D. M., velando las señoras asociadas. Por la tarde, a las 6, estación, rosario y reserva.

Mañana, día 4, a las 11 1/2 de la mañana, misa solemne, ocupando la sagrada cátedra el M. I. S. Penitenciario de la S. I. M.

El día 5, a las 11 de la mañana, misa con solemne responso en sufragio de las asociadas y artilleros fallecidos.

NOVENARIOS DE LA INMACULADA

Cuarto día de novena en las siguientes iglesias:

Santiago. — Todos los días, a las 9 1/2, misa solemne y ejercicio.

Por la tarde, a las 6, exposición, rosario, ejercicio y sermón.

Predicará los cuatro primeros días don Juan Alonso; los siguientes don Marcelo González y el último día don Ricardo Núñez, párroco de Santiago.

PP. Agustinos.—A las 8 1/2, misa de comunión. A las 6 1/2, exposición, rosario, novena, plática, bendición y Salve. Predicarán los RR. Padres Dictino Rodríguez y Alejandro Heredero, agustinos de este Colegio.

PP. Franciscanos.—A las 7 de la tarde, con exposición y sermón. El último día la misa de comunión será a las 8.

PP. Jesuitas.—La Congregación de Hijas de María para sirvientas y obreras celebrará la novena a las 7 de la mañana, predicando el R. P. Nevares, S. J.

Hijas de María.—En la misma iglesia en la misa de 8 1/2. Por la tarde, a las 7 predicando el R. P. Argimiro Hidalgo, S. J.

Luisas y Kostkas.—En la misa de 8, en la misma iglesia.

Hijas de María (San Andrés). — Tercer día. Se reza la novena en la misa de 8. Por la tarde, a las 7, exposición, ejercicio y sermón por el R. P. Cristóbal Bueno, C. M. F.

Hijas de María (San Pedro). — Cuarto día de novena. Misa de comunión a las 8 1/2. Por la tarde, rosario y ejercicio a las 7 1/2.

Hijas de María (San Juan). — Cuarto día. Misa de comunión a las 8. Por la tarde, rosario y ejercicio a las .

RR. MM. Esclavas del Sagrado Corazón de Jesús.—A las 5 1/2, rosario y sermón. Los seis primeros días a cargo del R. P. Revuelta, S. J., y los tres últimos predicará el M. I. S. Penitenciario, terminando con la reserva solemne del Santísimo.

La Victoria.—Misa de comunión a las 8. Por la tarde, a las 6 1/2, rosario, ejercicio y plática por el señor cura párroco.

LETRAS DE LUTO

Mañana se cumple el primer aniversario de la cristiana muerte del señor don Mamerto Vega Pérez, persona de gran ascendiente profesional en nuestra capital y de bondadoso proceder, por lo que era queridísimo de cuantas personas le trataron en vida. Su muerte fué sentidísima en nuestra ciudad.

Al cumplirse el primer aniversario de su muerte reiteramos nuestro dolor a sus desconsolados familiares y pedimos a nuestros lectores una oración por el eterno descanso de su alma.

A los 62 años de edad ha fallecido cristianamente en la ciudad de Logroño la virtuosa señora doña Juana Calvo Alonso, persona de grandes simpatías personales, ya que contaba con el aprecio y distinción de cuantas personas la trataron en vida.

Su muerte ha causado general dolor y sus desconsolados familiares están recibiendo numerosos sentimientos de pésame, a los que unimos el nuestro, muy sentido.

Ayer se cumplió el tercer aniversario de la muerte del joven Félix Arroyo Bazán, cabo del Batallón de Automóviles número 2, condecorado con la Medalla de la Campaña y Cruz Roja, que falleció en Madrid, a los 22 años de edad.

A sus méritos militares unía excelentes virtudes personales que le granjearon el aprecio de numerosas amistades.

Su muerte causó profunda impresión. Al recordar tan triste fecha reiteramos nuestro dolor a sus desconsolados familiares, y pedimos a nuestros lectores una oración por el eterno descanso de su alma.

MATRIMONIO MAL AVENIDO

En la Casa de Socorro fueron asistidos de erosiones en diferentes partes de la cara Balbino Sánchez Arango, de 30 años de edad, con domicilio en la calle de Linares, 29, y su esposa de una herida contusa en la pierna izquierda.

Las citadas lesiones se las produjeron dichos esposos al maltratarse mutuamente en su domicilio.

El día de la Inmaculada Concepción, tú, afiliada al Frente de Juventudes, te sacrificarás por atender y obsequiar a tu madre.

Cupón de los Ciegos

Lista de los números premiados del Cupón Pro Ciegos correspondientes al sorteo celebrado ayer.

Premio de 25 pesetas, número 976.

Premios de 2,50 pesetas, números 76, 176, 276, 376, 476, 576, 676, 776 y 876.

DOCTOR AGUDO CUESTA

Profesor de E. F. Maternólogo del Estado. Académico C. de la Real de Medicina, y Cirugía

TOCOLOGO. GINECOLOGO

Consulta particular: Héroes de Toledo (antes Santander), 6, primero. Tlf. 1723. Urgencias: Tlf. 2891

†

PRIMER ANIVERSARIO DEL SEÑOR

D. Mamerto Vega Pérez

Que falleció en esta ciudad el día 4 de diciembre de 1941

Después de recibir los Santos Sacramentos

— R. I. P. —

Su apenada esposa, doña Lucía Yagüe; hijas, Mercedes y Josefina; hijos políticos, don Julián Sanz y don Casimiro Monedero (del Comercio),

Ruegan a sus amigos una oración por su alma.

Los funerales que se digan el día 4 en Cerezo de Abajo, Prádena, Cantalejo y Aldealengua de Pedraza (Segovia), y las misas de siete y media y ocho en la capilla de las Hijas de Jesús de Valladolid; el día 5, a las ocho y media, el funeral en la parroquia del Salvador, y las misas del 6 al 14, a las ocho y media, en las Madres Esclavas, serán aplicadas por su eterno descanso.

Actividades Científicas del S. E. U.

ACADEMIA DE ALUMNOS INTERNOS DEL SEU DE LA FACULTAD DE MEDICINA

Disertación del profesor Salazar

En la Facultad de Medicina tuvo lugar la disertación del catedrático de Pediatría, doctor Salazar, sobre el tema «Tuberculosis adenopato bronquial. Escrófulotuberculosis», correspondiente al curso monográfico sobre «Tuberculosis pulmonar», organizado por la Academia de Alumns Internos del S. E. U.

El conferenciante establece el concepto de tuberculosis adenopato bronquial, señalando la importancia clínica y diagnóstica y haciendo resaltar su tendencia a la generalización. En la escrofulosis pone de manifiesto el cuadro clínico e indica que se suele dar en niños con diátesis exedativa, tuberculosis hiperérgica e infección secundaria, pero que su frecuencia disminuye. Hace notar la resistencia a la tuberculosis que presentan estos enfermos, pues no tienen ni tisis pulmonar ni diseminación bronquial. Termina haciendo consideraciones de un alto interés en lo referente al tratamiento de los procesos antes indicados.

La brillante conferencia del doctor Salazar fué premiada con merecidos aplausos.

Hoy, día 3, a las seis de la tarde, disertará el doctor Merino, director del Sanatorio-Enfermería, sobre el tema «Diagnóstico de actividad de las lesiones tuberculosas».

Universidad de Valladolid

SESIONES CIENTIFICAS DE LOS JUEVES

Dispensario Antituberculoso de la calle de Muro

Hoy, jueves, día 3, a las siete y media de la tarde y en el local del Dispensario, tendrá lugar la acostumbrada sesión, que estará a cargo del doctor don Enrique Romero Velasco, del Hospital del Rey, de Madrid, que disertará sobre el tema "Tuberculosis y vacunación antivariólica".

Queda invitada la clase médica y estudiantes de Medicina.

CULTURA

1542-1942

FRANCISCO JAVIER,

campeón del apostolado misionero

He aquí la fecha de un gran misionero, de un gran Santo navarro y español: Francisco Javier. A mediados del siglo XVI —1542, justamente hace ahora 400 años—Javier, aquel poderoso entendimiento de la Universidad de París, atraído por la sinceridad ardiente de Iñigo de Loyola: "¿Qué importa al hombre ganar todo el mundo, si pierde su alma?", desembarca en Goa formando parte de una expedición portuguesa, después de haber cambiado la cátedra ilustre por la humilde predicación en tierras de infieles. Amplio campo a un espíritu como el suyo, inflamado por el fuego ardiente de la caridad.

Cuando se leen ahora las cartas del Apóstol, se siente uno transportado a aquellos tiempos y aquellos hombres; piensan unos en la extensión sin límites del reino de Cristo y otros en la gloria; pero aun éstos someten al arbitraje de los misioneros su labor ingrata y peligrosa. Y es que a todos les une un mismo concepto de la vida y de los hombres. Sólo unos pocos se dejan ganar por la avaricia y han de ser obstáculos mayores que encontrará Javier. Pero, al fin, pasará victorioso sobre ellos.

Mientras sigue adelante la evangelización de América, tan rápida como el tiempo permite recorrer la inmensidad del territorio, el jesuita navarro hace sus correrías misioneras por la India y el Japón, hasta caer vencido por la fiebre a las puertas de la China.

Se han perdido muchos años en disputas bizantinas; Europa gastó ingenio sobrado para resucitar filosofías y formas romanas y griegas. Entretanto las costumbres se relajan porque no existe ya la vitalidad honda que arrastró a los cruzados de la Edad Media. Ockam, Erasmo y una corte de renacentistas, más imprudentes y paganos que sabios, prepararon fácil camino a la explosión. La Reforma y las guerras de religión, en el centro y Norte del continente, son una consecuencia legítima de la apostasía indígena de los intelectuales y príncipes que han olvidado su misión y su responsabilidad. Con razón repetían los adversarios de Lutero, refiriéndose al exégeta de ascendiente semita Nicolás de Lyre: "Si Lyre non lyrasset, Lutherus non saltasset".

A levantar un ejército que esgrima la verdad con sabiduría—no ha de olvidarse que, al fin, son las ideas las que mueven a los pueblos—se dirige el corazón apasionado de Ignacio de Loyola; y uno de sus primeros soldados—quizá el mejor—es Francisco Javier. Bien lo demostró en su asombrosa labor apostólica. Hubo de enfrentarse en el Japón con el espíritu crítico de sus naturales y, por eso, pedía insistentemente a Europa que enviasen allá misioneros sabios, porque "para responder a sus preguntas son necesarias letras, principalmente buenos artistas (filósofos)".

¡Lástima grande el ingenio que se perdía en las Universidades de Occidente, cuando tanta falta hacía para resolver el gran problema del destino eterno de los hombres!

A la dificultad que oponían sobre la suerte de sus antepasados, que no conocieron la revelación, respondió Javier que los preceptos de la Ley estaban labrados a fuego en el corazón del hombre. "Se escandalizarán los bonzos—dice—si nos vieren comer carne o pescado". Pues bien, para no ser motivo de escándalo y a la vez la superioridad de vida en las costumbres, el misionero está dispuesto a "guardar continua dieta".

¡Ojalá que estos momentos de honda espiritualidad española, cuyos gestos heroicos se han repetido condensados en tres años para la defensa de la verdad, tengan la virtud de despertar entre la juventud estudiosa el ideal noble y cristiano que arrebató el espíritu de Javier!

¿Qué mayor tiembre de gloria para la cultura patria que incorporar a las legiones de Cristo al mundo pagano y, lo que aún es mejor, al mundo apóstata?

"¡Cuántas veces me vienen ímpetus de invadir esas aulas y comenzar a dar voces con toda mi alma como un loco, sobre todo en la Universidad de París, volviéndome contra aquellos que en la Sorbona trabajan más por saber mucho que por ser útiles a otros con su ciencia!

Si, así como en sus estudios se engolfan en la contemplación de cosas más altas, se parasen a contemplar la cuenta que tienen que dar del talento recibido, ¡cuántos de ellos mudarían de resolución y emprenderían otro camino muy distinto!

Muchas veces me mueven pensamientos de ir a los Estudios de esas partes, dando voces como hombre que tiene perdido el juicio, diciendo: ¡Cuántas almas dejan de ir a la Gloria y van al Infierno por negligencia de ellos!..."

(San Francisco Javier, desde la India, 1544).

Aquel mozo navarro de la Universidad de París.....

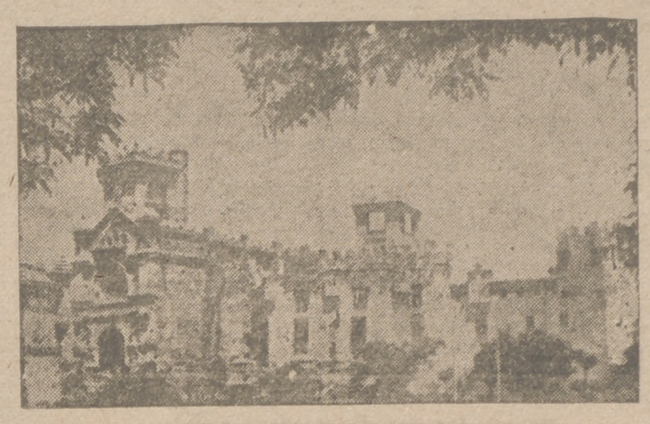

Castillo y Basílica de Javier

NACE Francisco Javier en una época en que todo lo llena el estruendo de las armas, mas él en su juventud opta por seguir la carrera de las letras aun contrariando el deseo de sus familiares, más partidarios del ruido de las batallas y de los hechos caballerescos que de la paz de los estudios.

Pronto inicia su preparación cultural en los colegios cercanos al castillo donde él naciera y que por aquel entonces había en su tierra de Navarra, pero al llegar a los 19 años, como su preclara inteligencia reclamase horizontes más amplios, decide, de acuerdo con sus padres, marchar a París, para allí completar en su famosa Universidad los estudios iniciados en los Colegios de Pamplona y de Sangüesa.

Y allí se va un buen día del mes

Proyecto de iglesia a San Francisco Javier en Yamaguchi

de septiembre de 1552, instalándose a su llegada en el célebre Colegio de Santa Bárbara, en donde se encuentra con una colonia estudiantil española bastante numerosa y de la que forma parte un estudiante vasco ya metido en años y que llama poderosamente su atención por la manera que tiene de vivir y de pensar. Es el hidalgo español Iñigo de Loyola, ex capitán de los ejércitos del Emperador Carlos V, que tanto había de influir en los momentos decisivos de la vida del joven estudiante navarro.

Poca simpatía demostró al principio el de Javier hacia el que andando el tiempo había de ser fundador de la Compañía de Jesús, bien sea por que éste había luchado en los campos de Pamplona en contra del bando de sus hermanos, bien por que el de Loyola estaba constantemente fustigando la afición desmedida que sentía Javier por la gloria y honores mundanos.

Francisco Javier comienza sus estudios en la Sorbona y su gran inteligencia y resuelta voluntad le llevan a alcanzar en pocos años, primero el título de Bachiller en Artes y más tarde el de Licenciado en Filosofía, triunfos estos que le llenan de orgullo y vanidad.

Ya puede, merced a su título de Licenciado, dedicarse a la Enseñanza, y pronto se le ve de profesor en uno de los Colegios más famosos de París. Cada disertación suya es un triunfo y su fama crece de día en día. Pero cuando más orgulloso está él de sus éxitos la voz de Iñigo le susurra al oído esta frase que le quema como un hierro candente: "Javier, ¿de qué te serviría ganar todo el mundo si pierdes tu alma?" Y el de Loyola se retira, pero la frase queda y le persigue por todas partes, en su cuarto, en la clase, en el paseo...

Javier se resiste. Le saben demasiado dulces las mieles del triunfo para renunciar fácilmente a ellas.

El vasco, entretanto, ve en el navarro un alma noble y heroica y presiente que si él gena a Javier, Javier le conquistará un mundo, y por ello aprieta cada vez más el cerco, hasta que por fin, andando el tiempo, el joven profesor navarro no puede por menos de rendirse y reconocer que el vasco tenía razón.

Y es entonces cuando cambia su muceta de catedrático por el tosco saya de penitente y principia, con la vehemencia en él característica, su vida de apostolado por Francia, Suiza, Italia...

Y después la India, el sueño de sus amores, en donde intentará satisfacer sus anhelos e impaciencias por salvar almas.

Sus mejores amigos serán los parias, los desheredados de la fortuna, los apestados. Y si alguna vez siente repugnancia ante sus cuerpos cubiertos de llagas y miserias, sólo será por un momento, pues él para vencer tal asco aplicará los labios y de las heridas sorberá un chorro de pus.

Y sigue caminando y llega al Japón, pero todavía ambiciona más: quiere penetrar en la China inmensa y misteriosa y ganarla para Cristo, mas cuando intenta poner en práctica sus deseos le sobreviene la muerte a las puertas mismas del Imperio que él quería evangelizar.

Esta es la obra singular del gran español Francisco Javier, un día universitario de la Sorbona de París, que cambió su ansia de gloria mundana por la inmarcesible de llevar a todo un Continente la voz de la Verdad.

SAN FRANCISCO JAVIER Y LO ESPAÑOL

SE han buscado multitud de figuras—imaginarias unas, humanas las más—para expresar en ellas y a través de ellas el alma y modo de ser español.

El tema de lo español fué tratado casi siempre de una manera injusta y con deliberada incomprensión. Ciertos extranjeros, entre los que podremos citar a Prescott, Irwing, Schiller y Alfieri, a más de los brillantes y coloristas Merimée y Gautier, tratan el tema con profundo odio o simplemente de una modo desenfocado en extremo.

Pero en estos últimos tiempos, afortunadamente, se ha llegado por autores no españoles a una mayor comprensión de lo que nos es profundamente característico. Citaremos, entre muchos, a Keyserling, Havelock Ellis en su "Alma de España", Waldo Franck en su "España Virgen", F. G. Bell y a ese gran investigador de nuestro Siglo de Oro que es Ludwig Pfandl.

Gracias a Dios no carecemos de escritores españoles que hayan profundizado sobre un tema que nos es tan propio, y entre multitud de ellos entresacamos a don Miguel de Unamuno y, sobre todo, a ese gran converso que fué don Ramiro de Maeztu.

Característico de lo español es la honda conciencia de que el hombre es un fin y no un medio y por ello se deja a un lado todo lo que no sea el problema esencial del hombre, aquel que más le llega a lo profundo: el problema de nuestro destino individual y personal, la inmortalidad del alma; en definitiva, el de la propia salvación.

El catolicismo de los españoles fué siempre de acción, y Dios no quiso que este "hacer" acabase con la Reconquista; más bien es entonces cuando adquiere su exacto sentido de universalidad. El español de Javier, el discípulo de Ignacio de Loyola, llegará a ser el San Pablo de la nueva milicia de Jesús y será, dentro de este momento de catolicidad española, uno de los más preclaros representantes. España se destruye a sí misma en defensa de ideales superiores, pero en muchos de sus hijos se dá aún un heroísmo superior; es lo que se ha llamado "introversión del heroísmo".

En otro orden de cosas se ha tomado al héroe cervantino Don Quijote como prototipo del hombre español, pero más bien sería exacto si se hablase de él desde un punto de vista político y social y como reflejo de una cierta inhabilidad de medios para llegar a un fin exacto.

En San Francisco Javier se dá un sentido más superior de español, pues él consigue la superación del misticismo estático y busca también la salvación del prójimo como necesaria, en cierto modo, a la propia salvación.

"¿De qué le sirve al hombre ganar todo el mundo, si pierde su alma?" Estas palabras, tomadas de San Mateo por San Ignacio, se le entran en el alma. Es el más profundo problema del español Francisco de Javier; es el problema profundo del español y del católico.

El español se considera antes que tal ciudadano de una ciudad mística: "La Ciudad de Dios" El Santo de Javier es el español con más profundo sentido de universalidad, el que eligió el único camino tras del cual no está la amargura de un fracaso de la "Invencible" o de la "Guerra de Treinta Años". Es el español que subió más alto.

San Francisco Javier predicando a los indios
(Cuadro de Rubens.)

Francisco de Jassu y Azpilcueta

Apóstol de España en el Extremo Oriente

FUE en Semana Santa, un 7 de abril de 1506, día en que la Iglesia conmemora al dominico valenciano San Vicente, cuando un futuro apóstol, San Francisco, vió la primera luz en el fuerte castillo de Javier.

Fueron sus padres, Juan de Jassu, señor de Idocin, presidente del Real Consejo de los Reyes de Navarra, y María de Azpilcueta, señora de Javier y emparentada con las más ilustres casas del aún independiente reino.

Creció Francisco, sexto y último vástago de los señores de Javier, en el castillo de este nombre, en medio de las agitadas luchas promovidas por la ocupación y conquista de Navarra.

Pero Francisco Javier no participó, como sus hermanos, en la guerra. No porque su edad o su constitución no se lo permitieran, sino porque su vocación, despertada y sostenida en un ambiente de piedad y amor, repugnaba los odios y violencias.

Quizá ya entonces, el que había de evangelizar por tierras del Extremo Oriente, pensaba, sin duda, más que en el estrépito de las armas, en la callada carrera del apostolado.

Y así, sus primeros estudios, Latín y Humanidades, alternaron con la más sólida formación religiosa.

No poco influyó en ello su piadosa madre, que soportó con resignación cristiana todas las zozobras y dificultades impuestas por las circunstancias en que se vió envuelta aquella época, y mostró a su hijo, con el ejemplo de su dulzura y entereza de ánimo, la norma de conducta a que había de sujetar ya en adelante toda su vida.

Sin embargo, llegó un momento en que hubo que pensar en la carrera de Javier.

Tanto sus profesores del castillo, como de Sangüesa, no podían facilitarle más amplios estudios y, por tanto, la necesidad de proseguirlos fué causa de su traslado a París. Y allá fué Francisco, un octubre de 1525, instalándose como alumno interno en el Colegio de Santa Bárbara.

Tras de refrescar sus conocimientos en el Colegio de Montaigu y de cursar Filosofía en el de Santa Bárbara, se graduó de Bachiller, más tarde de Licenciado y por último de maestro.

Hubiera, probablemente, caído Javier en los mismos males de tantos y tantos maestros como a la sazón pululaban a la sombra de la Sorbona, si no hubiera encontrado, cuando mayor eran sus tentaciones, la ayuda y consejo de varones tan ejemplares como el doctor Peña, Le Févre y, especialmente, el apasionado Ignacio de Loyola.

Gracias a esta amistad Javier, que solicitaba una prebenda en la Catedral de Pamplona, torció radicalmente el rumbo de su vida.

Aquellas palabras del Señor, «¿Qué aprovecha al hombre ganar todo el mundo, si pierde su alma?», palabras con que Ignacio sacudió vivamente la dormida conciencia del soñador navarro, señalaron definitivamente su camino: entregarse al servicio de Dios, renunciando para siempre a los bienes y glorias del mundo.

Y un día, memorable fecha, 15 de agosto de 1534, Ignacio de Loyola, Le Févre, Lainez, Alfonso de Bobadilla, Francisco Javier, Salmerón y Rodríguez resolvieron, como dice Le Févre en su Memorial, «hacer cada uno voto de ir a Jerusalén... y volviendo de ponerse en la obediencia del Pontífice romano».

Con el objeto de cumplir su voto, Javier y sus compañeros marcharon, al finalizar sus estudios en París, a Venecia, donde habían de tomar un barco que les condujera a Tierra Santa.

Pero en esta ciudad hubieron de detenerse algún tiempo, tiempo que consagraron al servicio de un hospital y durante el cual dió prueba el convertido navarro de su abnegación y amor a Dios con aquel acto que todos sus biógrafos han recogido y ensalzado como se merece.

Renovados sus votos ante el legado apostólico Verallo y ordenado de sacerdote de manos del Obispo de Arba, Nigusanti, celebrada su primera misa y preparado para marchar a Jerusalén, tras una serie de vicisitudes Francisco Javier fué designado por Ignacio de Loyola para predicar en la India.

Con el nombramiento de legado apostólico en aquellas tierras abandonó Lisboa y llegó a Goa el 5 de mayo de 1542.

Entregóse aquí, con el beneplácito del Obispo Juan de Alburquerque, al cuidado de enfermos y a la predicación, y en compañía del gobernador visitó la costa de la Pesquería, donde, con su milagro de la curación de una mujer moribunda, se le abrieron todos los caminos. Más tarde marchó a Travancor, en la que los resultados conseguidos con su predicación fueron sorprendentes, ya que en menos de un mes recibieron las aguas baustismales unos 10.000 infieles.

Pero el afán de evangelización, de salvación de almas, del llamado por unos «Padre santo» y por otros «Padre de los pobres», no podía conformarse con ámbitos tan reducidos.

Su mayor deseo era visitar la legendaria China y Japón, de cuyos Imperios le llegaban tan vagas y tentadoras noticias.

Y después de una estancia breve en las Molucas y Filipinas, donde se multiplicaron sus prodigios y obtuvo conversiones en masa, tras un pequeño descanso en la India, si es que puede llamarse descanso a su constante peregrinación por Manapar, Cochín, Bazaín, Goa y otras ciudades, emprendió el anhelado viaje al Japón.

En Cogoxima, capital del reino de Satsuma, entró el 15 de agosto de 1549. Recibido con el mayor amor, consagróse al aprendizaje de la lengua japonesa y, ayudado por el converso Pablo de Santa Fe, inició con grandes desvelos y privaciones—pues la indiferencia y burlas le salieron también al paso desde el primer momento—la enseñanza de los Evangelios.

Recorrió las cortes de Yamaguchi y Bungo, y aquí, y en Cangoxima y Firando fundó cristiandades auxiliado por Cosme de la Torre y Juan Fernández.

Vuelto de nuevo a la India, hubo de vencer no pocas dificultades para visitar China, la que logró, sin recursos, «desprovisto de todo auxilio humano», como dice en una de sus cartas fechada en Singapoore el 22 de julio de 1552.

En la isla de Sanciau, frente a Cantón, le acogieron varios portugueses, pero nadie se decidió a acompañarle a tierra firme. Tan pronto llegó intentó, por medio de la embajada que el rey de Siam enviaba al de China, entrar en el Imperio del Sol.

Su salud, muy quebrantada, no resistió a la fiebre que le acometió cuando más vivo era su deseo de llegar a Pekín.

Murió a las dos de la madrugada del 3 de diciembre de 1552, asistido por Antonio de Santa Fe, al que debemos una relación de sus últimos momentos.

Murió para el mundo el «Padre de los pobres», el «San Pablo de los tiempos modernos», pero su obra ha perdurado y perdurará en aquellas lejanas tierras como símbolo de misionero y apóstol ejemplarísimo.

AGUINALDO PARA LA DIVISION AZUL

Donativos recibidos en la Administración de LIBERTAD

TERCERA LISTA DE DONATIVOS RECIBIDOS AYER

Cayo Fernández, 10 pesetas.
Leopoldo Remolina Galán, 25 pesetas.
Pascasio Sánchez, 10.
Pedro Salvador, 25.
Tomás Melgar, 50.
Santiago Trapote, 1.
Tomás Bulnes, 25.
Total, 146 pesetas.

Relación de los donativos entregados en la Jefatura Provincial F. E. T. y de las J. O. N-S.

TERCERA LISTA
(Conclusión)

VILLAVAQUERIN

Jefatura Local, 15 pesetas; Ayuntamiento, 25; Sección Femenina, 10; Frente de Juventudes, 5; Inocencio del Olmo, 1; Julio de Torre, 5; Vicente Camarero, 1; Cipriano Camarero, 1; Pedro Rivera, 0,20; Hermógenes Gimeno, 0,45; Damián Curiel, 0,50; Víctor Bustamante, 0,25; Doroteo de la Torre, 0,25; Honorato Rodríguez, 0,25; Constantino Mateos, 0,30; Anastasio Carrión, 0,50; Eleuterio Aparicio, 0,30; Alonso Casas, 0,20; Floriano Carrión 0,20; Mamerto Recio, 2; Bernardino Para, 1; Felipe Gato, 1; Ricardo Carrión, 0,50; Raimundo Rodríguez, 1; Angel Bazaco, 0,25; Zacarías Zardón, 1; Germán Torre, 1; María Cruz Sancho, 0,50; Ezequiel Carrión, 0,30; Justo Benito, 1; Juan Curiel, 0,75; Pablo Ortega, 0,25; Eugenio González, 1; Teodoro Martín, 1; Antonio de Torre, 1; Félix Merino, 0,25; Heraclio Marcos, 5; Emilio Marcos, 5; Manuel Tejedor, 0,25; Fabián Carrión, 0,25; Abundio López, 1; Santiago Bazaco, 1; Ciro Casado, 1; Luciano Fernández, 0,10; Pablo Rodríguez, 0,15; Luis Fernández, 0,10.

Benjamín Curiel, 0,50; Florentino Arranz 0,50; Jacinto Camarero, 1; Eusebio del Olmo, 1; Aureo Carrión, 0,25; Nicomedes Curiel, 0,25; Octavio López, 1; Isaac Cortijo, 0,25; Gerardo Aguado, 1; Dionsio de Rodríguez, 0,25; Secundino López, 1; Alejandro Gutiérrez, 5,50; Felicísimo Cerrón, 1; Salvador Curiel, 0,25; Pilar del Olmo, 1; Nazario Fernández, 1; Indalecio Cuesta, 1; Indalecio Cuesta L., 1; por una función de cine, 50.

VALLADOLID (capital)

Un falangista veterano C., 500 pesetas.

Suma y sigue, 2.559,65 pesetas.

CUARTA LISTA

Suma anterior, 2.559,65 pesetas.

PEDROSA DEL REY

Jefatura Local, 50 pesetas; Sección Femenina, 15; Frente de Juventudes, 10; Ayuntamiento, 100; Felipe García, 5; Zacarías Miguel, 2; Tertuliano González, 1; Sergio Vergara, 2; Dionisio Castro, 1; Benito Castro, 1; Constancio Segovia, 5; Regino Medrano, 10; Bernardo Beato, 5; Baldomero Lentijo, 2; Felipe Berceruelo, 5; Martín Fernández, 2; Domingo Petite, 0,50; Francisco Ruiz, 1; Carmelo Gutiérrez, 1; Hermanos Moyas, 5; Oriente Gutiérrez, 3; Angel Gutiérrez, 3; Fuencisla Lentijo, 2; Olegario Ramos, 2; Cosme Meléndez, 2; Felicita Lentijo, 0,25; Rafael Meléndez, 5; Florencio Rodríguez, 1; Jerónimo Alonso, 2; Angel Carreño, 0,50; Teófilo Hernández, 1; Tertuliano González, 1; Nicolás Miguel, 1; Argimiro Matías, 1; Angel Gutiérrez, 1; Fidel Sanz, 5; Eutimio Galván, 1; Darío Miguel, 0,75; José Hernández, 5; Avelina González, 5; Angel González, 5; Juan González, 5; Rafael González, 5; Pablo Cascajo, 1; Celedonio Palomero, 1; Tomás Agudo, 0,75; Escuela de Niñas y señora maestra, 15; Escuela de niños y señor maestro, 15; Antonio Hernández, 2.

SERRADA

Jefatura Local, 50 pesetas; Ayuntamiento, 50; Sección Femenina, 16,30; maestra y niñas, 13,75; niños de la escuela, 12,75; Domiciano de Iscar, 10; Roberto Reguero, 10; César de Medina Bocos, 5; Wenceslao Alonso, 5; Melitón de Castro, 5; Ventura Hinojal, 5; Mariano Hinojal, 5; Atanasio Hernández, 5; Sixto Martín, 4; Fructuoso Seco, 4; José Pérez, 4; Mariano de Evan, 3; Saturnino de Iscar, 3; Valentín Alonso, 3; Marcelino Román, 3; Alberto Gutiérrez, 2,50; José Gutiérrez, 2,50; Leopoldo de Medina, 2; Mariano de Iscar, 2; Romualdo de Iscar, 2; Prudencio Martín, 2; Pablo Alonso, 2; Mariano Moyano, 2; Narciso Moyano, 1,50; Mariano Santos de la Fuente, 1,50; Ernesto de Medina Bocos, 1; Julio Alonso, 1; Feliciano Alonso, 1; Aurelio Alonso, 1; Pedro Alonso, 1; Joaquín Alonso, 1; Mariano Román, 1; Joaquín Paulino, 1; Domiciano Alonso, 1; Andrés Velasco, 1; José B. Martín, 1; Pedro Moyano, 1; Amador Díez, 1; Julio González Merino, 1; José González Gutiérrez, 1; Jesús de la Torre Moyano, 1; Pedro de Iscar, 1; Gregorio de la Torre, 1; Pedro Mercado, 1; Leoncio González, 1; Emiliano Apaericio, 1; Julián Rodríguez, 1; Antonio Romero, 1; Fabián Martínez, 1; Mariano Cubero, 1; José Cubero, 1; Pablo Carrero, 1; Luis Matezán, 1; Benito Román, 1; Jesús Obregón, 1; Marcelino Román, 1; Luis Matías, 1; Emeterio Alonso, 1; Serafín Moyano, 1; Juan Matías, 1; Teófilo de Iscar, 1; Cesáreo Román, 1; Francisco Extremo, 1; Francisco Román, 1; Victoriano de Iscar, 1; Tomás Hinojal, 1; Luis Hinojal, 1; Julio Hinojal, 1; Aniano Alvarez, 1; Basilio González, 1; Longinos Juárez, 1; Lucía de la Torre, 1; Florencio Hedreida, 0,50; Ciriaco Santos, 0,50; Lucio Guerras, 0,50; Mariano Olivar, 0,50; Saturnino Román, 0,50; Ramón Pajares, 0,50; Severo Román, 0,50; Eleuterio Martínez, 0,50; Timoteo de Rojas, 0,50; Manuel Alonso, 0,50; Alfredo Pajares, 0,50; Felipe Flores, 0,25; Félix Sanz, 5; Manuel María Jiménez, 2.

ALDEAMAYOR DE SAN MARTIN
(Tercera entrega)

Ayuntamiento, 50 pesetas; Frente de Juventudes, 10; Pedro de la Cal, 5; Paulino García, 1; Joaquín Ortega, 2; Cayo Gómez, 5; Claudio Sanz, 2; Alfredo Olmedo, 2; Bernardo Gómez, 5; Lucio Villafáñez, 5; Esteban Rodríguez, 5; Ventura Rodríguez, 2; Félix Yuste, 1; Benito Díaz, 3; Marcelo Merino, 1; Clementino Sanz, 3; Tomás San Miguel, 3; Heliodoro Sanz, 2.

CEINOS DE CAMPOS

Jefatura Local, 40 pesetas; Ayuntamiento, 25; hermanas Vaquero, 50; Julio Ruiz, 5; Lucio Cuadrado, 2; Marcelino Torres, 0,25; Francisco Díez, 5; Eladio Fernández, 5; Miguel Escudero, 5; Acacia Collantes, 2; Crescenciano Lobo, 3; Avelino Vielba, 5; Ramiro Fernández, 1; Pablo Quintana, 5; María Paz Castañeda, 3; Máximo Sanabria, 1; Marcelino Paramio, 3; Tomasa Lázaro, 3; Fernando Vázquez, 10; Isidoro Crespo, 5; Alvaro Vielba, 5; Mateo Guerra, 2; Lauro Medina, 5; Lucas de la Fuente, 1; Basiliano Fernández, 1; Agustín de la Fuente, 0,25; Eugenio Fernández, 1; Félix Ramos, 2; Augurio Vielba, 3.

VALLADOLID (capital)

Agapito Torrego Gómez, 1 peseta; Autógena Martínez, 100; Diego Calderón Rodríguez, 2; Sócrates Rodríguez Astrain, 5; Juan Barrantes Cabelludo, 5; Bienvenido Pérez Rojas, 15.

Suma y sigue, 3.603,45 pesetas.

Inspección de Primera Enseñanza de la provincia de Valladolid

Para el debido cumplimiento de órdenes superiores, los señores maestros y maestras de las Escuelas nacionales de la provincia, así como el Magisterio Primario privado, en el más breve plazo posible manifestarán de oficio, a esta Jefatura, si tienen o tuvieron en sus respectivas Escuelas establecidas «Mutualidades escolares» con el título o nombre con que funcionan o funcionaron y demás circunstancias de su estado presente.

También se previene y recuerda una vez más al citado Magisterio Primario, tanto al nacional como al de carácter particular, que no pueden adoptarse como textos de enseñanza aquellos que no estén debidamente aprobados por el Ministerio de Educación Nacional, incurriendo en responsabilidad tanto los maestros y maestras que contravengan lo establecido sobre esta materia como los inspectores profesionales que, conociendo la infracción, llegaran a tolerarla.

Valladolid, 2 de diciembre de 1942. — El ingeniero-jefe, *Serafín Montalvo y Sanz*

CRONICA LOCAL

NOTAS MUNICIPALES

Objetos perdidos. — En la oficina de Guardias municipales se encuentra a disposición de la persona que acredite ser de su pertenencia un billetero, que contiene una pequeña cantidad en billetes del Banco de España, que ha sido encontrado en vía pública por el guardia de la Policía Armada Tomás Domingo.

Presentación.—Se interesa la presentación en la oficina de Guardias municipales de Miguel Zalama Mato, Víctor Gila Repiso, Emilio del Valle Inturereta; Francisco Pérez González, señor director-gerente de la S. A. "García Jimeno e Hijos, Construcciones y Contratas".

BOLETIN DEMOGRAFICO
DIA 2 DE DICIEMBRE

Distrito número 1.—Nacimientos: Domingo Díez Pozo, Mambrilla, 25; Máximo García Vega, Tudela, 19; Pilar Carnero Gómez, Alamillos, 18.

Defunciones: Julia Fernández Astorga, 52 años, L. Cano, 17 y 19; Máximo López Hernández, 45, Hospital Provincial; Manuel del Río Santullán, 39, M. Provincial; Angel Sanz Fernández, 12, Pilarica, 17; Alejandro Muñoz Martín, 40, Hospital Provincial; Manuel Gallegos Amo, 2, idem.

Distrito número 2.—Nacimientos: Luis Felipe López Carrión, Recondo, 8; María del Carmen Benito Pérez, Mercedes, 22.

Defunciones: Castro Medina Calzada, 79 años, Centro, 3; Aureliana Santana Luján, 78, A. del General Franco, 20; Pilar Sanz, 4, Luna, 31; Salustiano Serrada Mestre, 88, Sotillo, 26; José Torjas Pesquera, 44, Alonso Pesquera, 36.

Un día periodístico, expresado gráficamente sobre la silueta del mundo, encontrará usted en la página 12 del último número de «El Español».

LOTERIA NACIONAL

Lista completa de los números premiados en el sorteo celebrado ayer

Madrid, 2. — En el sorteo de la Lotería Nacional celebrado hoy han resultado premiados los siguientes números con las cantidades que se mencionan:

PREMIOS MAYORES

Núm.	Pesetas	POBLACIONES
25.389	125.000	Sevilla, Algeciras, La Palma del Condado, San Feliú de Llobregat, Murcia, Madrid y Barcelona.
25.622	70.000	Baza, Antequera, Málaga, Barcelona, Sama de Langreo, Valencia, Zaragoza y Madrid.
29.080	25.000	Los Barrios, Lugo, León, Barcelona, Sevilla, Valencia, Cazalla de la Sierra, Madrid.
2.724	1.500	Valencia, Jérez de la Frontera, Barcelona, Pontevedra, Madrid.
15.631	1.500	Sevilla, Huelva, Pamplona, Barcelona, Madrid y Jerez de la Frontera.
21.772	1.500	Valencia, San Sebastián, Huelva, Santa Cruz de Tenerife, Barcelona.
29.452	1.500	Barcelona.
30.817	1.500	Zaragoza, San Fernando, Málaga, Santa Cruz de Tenerife, Barcelona, Alcira y Madrid.
35.597	1.500	Valencia.
40.381	1.500	Villagarcía.
45.054	1.500	Murcia.
48.780	1.500	Cádiz.
49.460	1.500	Madrid.

Premiados con trescientas pesetas

Decena

52 85

Centena

281 282 870 388 389 488 496 555
586 587 588 685 849 879 919 980

Mil

097 104 178 184 256 267 300 361
420 498 529 535 652 682 687 741
767 768 780 791 812 844 852 868
943 945 960 966 987

Dos mil

000 006 024 054 072 078 128 163
178 203 245 288 291 296 333 344
353 382 415 416 448 508 511 517
530 585 614 658 663 684 704 714
726 736 832 896 902 908 925 926

Tres mil

011 040 049 058 096 131 189 194
237 253 268 314 329 331 367 422
439 443 472 477 490 500 524 535
631 641 679 748 755 786 877 934
957

Cuatro mil

049 090 166 182 210 229 265 272
305 312 346 362 392 420 437 505
511 557 561 637 654 732 796 866
868 877 901 905 960 997

Cinco mil

008 101 184 190 206 211 225 230
289 291 292 322 343 355 397 620
631 655 664 670 701 781 783 791
792 799 833 888 896 901 910 948

Seis mil

059 093 139 230 254 270 305 312
315 322 330 353 452 458 476 501
511 586 615 644 657 731 789 797
860 874 884 889 924 935 944 935
983 990

Siete mil

008 048 081 086 162 164 223 242
287 297 338 374 401 433 496 570
598 609 619 676 687 723 730 734
762 770 814 822 823 834 880 896
916 945 954 966 994

Ocho mil

030 076 090 113 115 125 156 164
241 250 367 384 387 395 401 404
424 435 463 514 654 667 671 739
743 784 790 828 890 928 948 965
986

Nueve mil

002 010 020 057 065 117 123 269
307 310 320 331 336 357 486 490
521 577 581 593 606 614 660 676
696 703 721 723 764 780 939 985

Diez mil

003 050 065 082 104 145 150 171
185 332 397 407 434 490 491 580
604 629 695 708 863 869 905 918
937 951 957 970

Once mil

004 008 012 056 097 189 197 203
227 238 255 256 265 309 351 377
418 538 557 637 641 644 673 737
738 823 863 865 955 957

Doce mil

049 061 159 161 179 250 351 358
373 426 435 539 544 553 563 643
722 736 771 814 846 913 971

Trece mil

060 131 179 187 201 239 281 296
297 311 337 338 342 370 435 456
492 495 561 577 578 687 710 719
734 766 783 789 847 942 967 985

Catorce mil

108 142 176 189 350 476 519 610
672 729 739 812 840 906 927 944
960 963 978

Quince mil

009 023 075 123 225 262 179 328
373 419 424 463 467 503 517 577
586 588 602 624 660 700 706 769
793 799 813 853 860 872 885 929

Dieciséis mil

008 028 038 066 126 134 150 202
238 256 279 301 356 393 411 541
590 603 638 648 728 759 801 816
819 900 948 961

Diecisiete mil

014 094 098 104 111 168 170 199
227 251 264 272 286 317 387 463
480 489 512 520 539 618 639 680
681 690 710 728 775 781 785 807
812 828 859 871 947 992

Dieciocho mil

035 058 127 184 200 222 237 280
296 336 357 386 412 414 420 478
496 513 546 567 571 588 676 766
785 822 843 882 916 926 958 965
978

Diecinueve mil

014 076 137 165 169 224 269 304
334 409 413 487 497 513 531 649
650 664 669 678 692 732 733 737
758 783 790 802 817 837 861 903
955 997

Veinte mil

113 131 132 135 158 300 331 345
346 384 400 422 456 630 643 660
685 703 757 802 811 921 980 993

Veintiún mil

000 019 069 074 117 157 184 198
201 237 292 296 329 362 365 372
470 532 533 602 615 628 640 837
846 889 891 907 908 925 944 967

Veintidós mil

078 089 092 138 303 339 366 379
382 389 401 421 448 459 505 523
544 571 579 654 658 718 725 825
948

Veintitrés mil

018 046 056 089 156 202 247 252
288 342 447 452 528 689 698 702
763 808 809 873 875 906 908 911
941 957 966 997

Veinticuatro mil

017 070 084 087 100 153 156 157
198 211 222 326 390 419 450 452
465 558 587 597 696 725 727 770
813 820 869 875 893 947

Veinticinco mil

023 031 071 076 103 159 176 179
190 203 224 240 242 256 282 307
311 331 386 394 419 421 453 469
481 509 514 555 559 615 673 711
813 921 943

Veintiséis mil

030 053 120 122 148 209 263 335
454 521 640 671 691 715 737 745
759 770 785 820 853 943 957 962
967 998

Veintisiete mil

056 133 135 190 222 264 341 383
402 478 490 534 546 558 568 570
618 679 801 841 909 923 960 972
980 991

Veintiocho mil

007 053 058 078 113 152 174 255
305 310 349 392 468 471 487 494
533 564 582 583 589 608 647 672
691 760 779 819 832 879 907 998

Veintinueve mil

037 070 098 146 224 238 273 310
430 441 454 462 487 518 557 559
614 634 653 662 682 683 702 724
736 750 773 799 857 894 924 941
981 994 996

Treinta mil

005 008 014 033 120 122 141 145
175 335 342 348 377 404 441 470
517 533 546 557 605 608 622 633
661 668 677 689 691 834 878 967
991

Treinta y un mil

049 053 069 079 081 141 226 250
252 289 303 330 331 401 463 465
473 476 520 538 600 611 636 660
720 727 740 751 754 831 909 989

Treinta y dos mil

060 071 180 218 219 292 366 443
518 584 594 612 616 618 626 630
667 742 747 784 799 820 834 838
854 938

Treinta y tres mil

005 056 102 169 177 204 211 226
232 233 248 255 293 302 341 344
357 365 370 392 397 443 507 539
587 602 622 630 656 693 707 712
728 746 756 811 813 897 994

Treinta y cuatro mil

080 124 134 143 152 211 213 218
226 230 249 325 332 370 371 373
418 423 442 479 492 512 547 582
597 613 627 688 705 726 728 737
741 749 784 848 849 864 879 892
949 952 966 972 984 994

Treinta y cinco mil

020 032 036 096 113 151 172 221
225 231 242 256 269 275 280 291
318 350 364 377 426 427 520 535
561 564 602 628 645 677 679 738
739 767 819 839 846 878 889 900
940 999

Treinta y seis mil

019 034 050 055 060 102 141 159
170 175 176 210 221 241 272 286
308 310 340 388 393 422 426 448
465 484 604 615 617 618 749 759
760 791 823 827 831 842 844 846
865 918 921 936 943 983 996

Treinta y siete mil

007 031 040 043 059 090 167 192
214 232 247 273 294 299 351 372
374 380 386 395 420 432 441 449
454 474 475 511 522 524 546 562
572 573 618 657 670 716 723 754
786 800 876 887 902 924 937 945
975

Treinta y ocho mil

007 036 093 115 145 213 223 254
276 287 293 303 318 399 421 518
587 637 677 678 693 701 732 776
782 811 814 830 856 864 880 888
898 946 949 994

Treinta y nueve mil

008 011 022 055 070 086 095 142
147 152 156 165 181 184 288 293
335 409 441 448 474 475 490 523
529 531 538 674 675 717 737 747
767 817 825 839 937 947 958 974

Cuarenta mil

010 028 039 048 091 130 140 163
169 174 234 245 270 274 300 319
317 320 341 361 375 394 404 433
450 466 472 490 533 564 577 660
680 682 693 699 737 749 762 770
803 879 818 900 936

Cuarenta y un mil

025 040 043 071 106 188 215 242
277 301 308 311 324 336 363 365
370 381 395 411 426 428 473 485
487 517 56 541 542 563 567 582
600 651 653 672 675 687 703 736
796 814 833 851 858 867 875 894
915 966 984

Cuarenta y dos mil

004 012 023 026 049 050 055 058
061 064 103 114 118 154 157 160
188 221 252 253 257 259 288 315
346 352 353 359 416 474 481 483
522 530 543 547 579 601 615 617
638 653 665 668 672 689 720 728
736 760 787 823 825 829 882 883
918 834 937 945 949 985

Cuarenta y tres mil

003 004 011 026 035 095 101 110
115 121 151 158 160 185 196 207
238 277 289 290 304 309 341 343
355 393 395 408 415 464 490 498
506 511 515 517 564 576 606 614
615 677 682 687 695 706 709 741
762 786 788 808 828 841 849 866
918 951 989

Cuarenta y cuatro mil

023 040 086 087 110 112 115 118
135 207 217 221 225 227 231 269
274 367 393 410 450 454 515 520
529 531 551 563 568 572 578 617
621 640 669 745 747 758 763 778
806 844 848 864 865 921 934 952
967

Cuarenta y cinco mil

045 058 069 088 106 140 178 192
232 272 295 323 340 353 380 382
400 435 440 452 456 463 481 490
491 508 510 521 531 541 578 597
599 601 606 635 639 647 652 654
658 671 696 700 716 717 741 758
766 776 800 812 820 824 841 844
845 869 884 893 898 939 940 981

Cuarenta y seis mil

002 010 022 031 044 073 078 086
105 142 157 245 246 255 267 286
290 331 377 397 427 429 434 444
457 465 482 515 529 551 552 556
560 580 625 635 643 655 673 725
743 746 775 803 832 847 851 873
884 924 940 955 958 965 983 989

Cuarenta y siete mil

007 025 045 100 122 162 163 205
223 246 279 293 308 353 372 400
414 472 488 492 539 544 564 566
575 577 588 592 599 621 651 662
681 708 711 724 742 767 770 777
793 835 865 893 946 947 987 992

Cuarenta y ocho mil

005 010 062 065 081 105 166 182
243 256 291 298 311 330 332 361
405 454 464 496 521 561 571 597
604 716 742 758 782 784 808 906
962

Cuarenta y nueve mil

052 062 067 106 138 169 188 152
199 200 262 305 313 314 350 380
413 418 473 486 495 515 517 537
580 584 586 664 676 705 741 751
760 799 817 841 843 875 903 924
932 957 973 979.—Cifra.

CONSIGA UN BUEN EMPLEO
bien remunerado y de gran porvenir estudiando cómodamente en su casa sin dejar sus ocupaciones, en sus ratos libres, con reducidísimo coste y con el mínimo esfuerzo, nuestro curso de CONTABILIDAD POR CORRESPONDENCIA claro, sencillo, al alcance de cualquier inteligencia. Pídanos ahora mismo folleto gratis con detalles y condiciones
ATECO APARTADO 1043 MADRID

«Medina», con su número extraordinario del 20 de diciembre, te alegrará las Navidades.

"Sentimos el orgullo de nuestra madre española"

EL DIA DE LA MADRE Y LA RELIGION CRISTIANA

Por Fray Justo Pérez de Urbel

Flores, regalos, canastillas, cánticos, discursos, artículos, tales son las imágenes que trae a nuestra mente esta nueva fiesta de la Madre. Todo hermoso, emocionante, laudable y provechoso. Y no obstante, hay quienes sonríen y se encogen de hombros, como diciendo: ¿Colaboraremos nosotros en esa novedad peregrina? ¿Juntaremos nuestros esfuerzos a los entusiasmos de estas juventudes, que quieren llevarnos por caminos desconocidos? ¿No intentan imponernos un calendario laico con fiestas sin un contenido espiritual, con una liturgia ruidosa y callejera, con un culto naturalista y pagano?

Es posible que en alguna parte este Día de la Madre pueda revestir todos los caracteres de una verdadera paganía. Con un sentido semejante le conocieron ya las sociedades paganas de Roma y de Atenas, donde la alta idea que le inspiró vino a desvanecerse en una orgía de ritos, que más bien que un homenaje significaban un aprobio para las madres. Eso eran las Luperceles romanas del mes de febrero: carreras frenéticas, risas, golpes, gritos y sorpresas. Lejos de arrancar de raíz el pensamiento profundo y hermoso, que, aunque envuelto en prácticas obscenas, latía en el fondo de todo esto, la Iglesia lo conservó, lo transformó, lo purificó, presentando al mundo antiguo como objeto de los más rendidos homenajes a las madres, a la que es a la vez la Madre de Dios, y la madre, modelo y protección de todas las madres. De esta manera la fiesta pagana se convirtió en la fiesta cristiana del 2 de febrero, que nos presenta a María subiendo las gradas del templo con su Hijo en los brazos.

La bella idea que había inspirado primitivamente aquella solemnidad recibió así su plenitud de contenido y de fuerza formativa. Cristo dijo que no vino a destruir la ley, sino a completarla; y nosotros podemos decir que no vino a destruir la naturaleza, sino a sublimarla. Ningún recelo puede tener el espíritu auténticamente cristiana ante las manifestaciones a que da lugar esta fiesta entre nuestras juventudes de Falange. Se trata de exaltar una de las cosas más admirables que Dios ha puesto en esta vida, de estimular el alto sacerdocio de la madre en el hogar, de acentuar el respeto y el amor hacia la dignidad sublime que pone la aureola maternal en la frente de la mujer, de ayudar a las madres pobres, de enseñar a las madres ignorantes, de consolar a las madres afligidas, de asegurar ciudadanos para la Patria de la tierra y elegidos para la patria del cielo.

Todo esto es digno, bueno, noble; pero lo es todavía más cuando se trata de la madre española, ferviente imitadora de aquella madre ideal, de la Madre Dolorosa, que estaba en pie al pie de la cruz, y a quien ella tiene devoción tan profunda. También ella sabe estar en pie al pie de la cruz, es decir, en el momento del peligro, del sufrimiento, de la abnegación, del heroísmo, la madre del soldado, del ingeniero, del paisano, del obrero, del sacerdote, del joven de acción que, movido por sus consejos y alentado por sus palabras, se lanza a la lucha difícil por una patria mejor, por una sociedad más justa, más perfecta, más cristiana. Todas iguales, las de la ciudad y las del campo, las nobles y las humildes, todas firmes ante los designios de la voluntad divina, en la paz y en la guerra, valientes y estoicas, mejor dicho, cristianas, bendiciendo a Dios de poder contribuir con lo mejor de su sangre para la liberación de la Patria y la consecución de la justicia, y comprendiendo que la muerte gloriosa de un joven es un signo de nobleza sobre la puerta de una casa, como lo había comprendido la antigüedad y como lo confirmó después la doctrina del Evangelio.

Tal es la madre a la cual se rinden homenajes de amor, de gratitud, de caridad, con motivo de esta fiesta, llámese Blanca de Castilla o Berenguela de León o Isabel de España o Beatriz de Ahumada, la forjadora de héroes y de santos, de cristianos y de patriotas. España quisiera que todas las mujeres, aureoladas en ella con esa dignidad altísima de la maternidad, se viesen rodeadas de todas las atenciones que reclama su grandeza, de todos los remedios que exigen su necesidad, de todas las ayudas que pueden servirles de apoyo para el cumplimiento de sus múltiples y graves deberes. Fin nobilísimo es este y que la Iglesia no puede menos de bendecir; ella, cuyo oficio ha sido siempre aliviar, socorrer, iluminar, educar y dirigir, ella, que en sus anales puede presentar al mundo las más bellas figuras de mujeres y de madres, como ejemplares eternos de feminidad y maternidad. Por eso el instinto genuinamente católico de nuestro pueblo ha querido unir esta fiesta con la gran festividad Mariana de la Inmaculada Concepción, poniendo así bajo el patrocinio de la Madre sin mancilla una campaña que ya por sí misma requería todos nuestros fervores y entusiasmos.

LAURA L. DEL PECHO
MEDICO. PARTOS. MATRIZ
Gamazo, 19, 3.º Consulta de 3 a 5

Comisión Inspectora Provincial de Mutilados de Guerra por la Patria

Se pone en conocimiento de todos los caballeros mutilados de guerra por la Patria pertenecientes a esta Comisión, que el Excmo. Ayuntamiento de la capital de Salamanca anuncia un concurso para la provisión de la plaza de inspector jefe de la Guardia Municipal, con el haber anual de 6.500 pesetas y quinquenios del 10 por 100, siendo preferidos para dicha plaza oficiales y suboficiales caballeros mutilados. El plazo para optar a la plaza de referencia termina el 21 de enero próximo.

A quienes interese tomar parte en el concurso harán su presencia en las oficinas de esta Comisión para informarles sobre el particular.

Valladolid, 2 de diciembre de 1942. El presidente de la Comisión.

ANUNCIOS ECONOMICOS

Hasta 20 palabras, 2 pesetas; cada palabra más, 0,20

AGENCIAS

NECESITAMOS agentes que tengan clientela entre establecimientos de comestibles. Ofertas: Apartado 576. Barcelona.

BUSCAMOS agentes relacionados con ganaderos para venta importante invento aplicado a la ganadería. Apartado 576. Barcelona.

ENSEÑANZAS

SEÑORITA: La acreditada Academia de corte y confección Gobernado presenta este curso últimas creaciones en enseñanza corte. Horario: mañana, tarde, noche. San Ignacio, 3, principal.

SEÑORITA: Hágase manicura en 15 días por correspondencia. Curso, 50 pesetas. Programa, 2. Pídalo a Centro de Enseñanza. Apartado 100. Elda (Alicante).

MATEMATICAS, Bachillerato, Examen de Estado, oposiciones, Magisterio. Amós González. Torrecilla, 22.

POR 15 PESETAS al mes puede especializarse con nuestras lecciones en Contabilidad de Partida Doble, Correspondencia Mercantil, Viajante de Comercio, Taquigrafía, Tintorería, Quitamanchas, Curtidor de Pieles, Maestro de Jabones y Fabricante de Vinos, Licores y Jarabes. Programa-detalles, DOS pesetas. Pídalo hoy mismo. Centro de Enseñanza Comercial y Profesional. (Legalmente autorizado). Apartado 100. Elda (Alicante).

RUESPEDES

SE DESEAN dos o tres huéspedes, habitaciones exteriores, pensión completa 8,50. Plaza de San Miguel, 12, primero.

SE CEDE habitación con derecho a cocina, propia para matrimonio o dos amigos, y otra para dormir. León, 7, segundo.

TRASPASOS

SE TRASPASA, por tener otro negocio y no poderlo atender, tienda de comestibles con 300 raciones, sitio céntrico, esquina a dos calles, buena clientela. Informes en esta Administración.

VARIOS

ALMACEN DE DROGAS, Norberto Adulce Fuente Dorada, 3, 5 y 7.

MUY INTERESANTE: Se tiñen y limpian bolsos de piel, ante, guantes, cueros, carteras y calzados. Menéndez Pelayo, 14, entresuelo (antes Mendizábal).

BAR PARIS. Abonos económico, desde 5 pesetas; comidas selectas, higiene rigurosa y servicio esmerado. Comedor elegante en el principal. Bar París, Jesús, 3.

GESTORIA. Tramitación asuntos sociales, subsidios, licencias caza, certificados, cartillas racionamiento, cupos gasolina, aceite, documentaciones. Director: J. Martínez, Miguel Iscar, 15.

SASTRERIA MODERNA. Cortador, Virueta. Especialidad en uniformes de Falange. Atrio de Santiago, 5 y 7, segundo.

ANTIRREUMATICO "Foredal". Contra el reuma en todas sus manifestaciones. Censura sanitaria núm. 1.597.

LABRADORES: Para injertos y barbados de confianza, Mariano G. Fuentes. Villacidaler (Palencia).

SE DESEA piso principal o entresuelo para industria, en calle céntrica. Se gratificará espléndidamente. "Publicidad Anuncie". Santiago, 15. Teléfono 1657.

ELECTRO BOMBAS especiales para regadíos y usos domésticos. Instalaciones completas. Reparación de motores eléctricos. Gaspar M. Méndez. Portugalete, 2. Valladolid.

VENTAS

VENTANAS, vidrieras, puertas y balcones a precios increíbles. Almacén de maderas de Jaime Cuadrado. Puente Mayor, 14.

VENDO novilla recién parida, primer parto, con 36 cuartillos. Mota del Marqués. Francisco Sanz.

TABLON de carpintería, puertas, ventanas, tableros, tarima, friso y demás clases, en Almacenes de Maderas SIRO GARCIA. Alonso Pesquera, 13 y 15.

VENDO más de 200 casas en Valladolid, céntricas o barrios, desde 8.000 a 1.500.000. Producción de cuatro a seis por ciento. TRISTAN. Montero Calvo, 40.

MAGNIFICA casa, muy céntrica, moderna, pisos muy bien instalados. Renta anual 96.000 pesetas. Precio venta 1.500.000. TRISTAN. Montero Calvo, 38-40.

Garage Central
GAMAZO 30
Accesorios Repuestos Neumáticos y Taller de Reparaciones

Estos anuncios se reciben también en "Publicidad Anuncie": Santiago, 15; teléfono 1657, y en "Publicidad Núñez": Santiago, 53, teléfono 1326.

CASA céntrica, de nueva construcción, muy sólida, pisos amplios con cuartos de baño. Renta 10.380 pesetas. Precio 195.000 pesetas. TRISTAN. Montero Calvo, 38-40.

CASA calle Santiago, muy bien situada, precio reducido. CASA junto a la Catedral, construcción sólida, renta 7.188 pesetas. Precio 150.000. Con un piso libre. TRISTAN.

CASA próxima a calle San Martín, renta anual 1.632 pesetas. Precio 20 mil. Produce libre gastos un siete por ciento. TRISTAN. Montero Calvo, 38-40.

CASA calle Colón, recién construida, con mucho terreno para edificar. Produce libre más del cuatro por ciento. Precio 130.000. TRISTAN.

CASA calle Pasión, renta anual 4.088 pesetas, precio venta 82.000 pesetas. Casa de muy buena construcción, situación muy céntrica. TRISTAN. Montero Calvo, 38-40.

CASA barrio Santa Clara, para dos vecinos, precio venta 9.000 pesetas. CASA calle San Martín, construcción muy sólida, planta baja y tres pisos, precio 68.000. TRISTAN.

SOLARES y terrenos en el interior de Valladolid, dispongo para su venta de todos precios y características. TRISTAN. Montero Calvo, 38-40.

FINCA provincia Zamora, 400 hectáreas, gran vega con mucho pasto. Arbolado abundante. Regadío. Casa principal y dependencias. TRISTAN.

TRASPASOS

TRASPASO tiendas y comercios de todas clases, instalados en calles céntricas o barrios importantes. TRISTAN. Montero Calvo, 38-40.

TRASPASO importante almacén de vinos, instalación muy perfecta. Mucha venta. Grandes beneficios. TRISTAN. Montero Calvo, 38-40.

TRASPASO fruterías en calles céntricas o barrios, desde 3.000 pesetas en adelante. Algunas con vivienda. TRISTAN. Montero Calvo, 38-40.

TRASPASO bodegón con cupo de racionamiento, bien instalado, con mucha venta. TRISTAN. Montero Calvo, 38-40.

SGCB2021

El discurso de Mussolini

ACUSA A ROOSEVELT DE HABER PROVOCADO LA GUERRA

Balance de los bombardeos sobre ciudades italianas

(Viene de la última página) do con las autoridades francesas de los territorios coloniales de Francia". Pasa seguidamente Mussolini a desmentir "las informaciones anglo-norteamericanas que hablan de una gloriosa defensa de Tolón por los franceses" y declara que ello no es cierto, puesto que "solamente se registraron dos muertos y 17 heridos en la guarnición".

A continuación se ocupa de los bombardeos de ciudades italianas y declara que los únicos organismos capacitados para dar detalles son los Ministerios de Obras Públicas, por lo que respecta a destrucciones, y el del Interior para las bajas humanas.

"Estas cifras—dice—son las siguientes: En Génova, 187 casas completamente destruídas en el centro de la ciudad y 203 en los alrededores. Las casas gravemente dañadas se elevan a 1.006 en el centro de la ciudad y 1.049 en los alrededores. Las que sufrieron daños ligeros fueron 4.569 en el centro de la población y 4.869 en los arrabales. En total, 5.762 casas fueron alcanzadas en el núcleo de la ciudad y 6.121 en los alrededores. En Turín, las casas destruídas son 161.874 las gravemente dañadas y 2.195 las que han sufrido desperfectos de menor importancia. En Savona, seis casas completamente destruídas, 44 seriamente dañadas y 970 ligeramente dañadas. Ante estos datos hemos tomado la resolución de no reconstruir mientras dure la guerra las casas completamente destruídas. Las bajas humanas hasta el 30 de noviembre son 1.892 muertos y 3.332 heridos. Y damos estas cifras —prosigue el Duce—porque el pueblo italiano dá culto a la verdad, mientras los Estados Unidos prefieren la mentira".

Con relación a las bajas sufridas por las fuerzas armadas italianas en el curso de los 30 primeros meses de guerra, el Duce declara que se elevan a 40.219 bajas repartidas entre el Ejército, la Marina y la Aviación. Los prisioneros se elevan a 230.738, a los que hay que añadir 37.713 desaparecidos. El enemigo ha sufrido en el mismo período de tiempo la destrucción de 1.800 aviones derribados con toda seguridad y de otros 713 probablemente destruídos. En el suelo han sido destruídos, además, 193 aparatos ingleses y norteamericanos, y otros 190 sufrieron graves averías.

Los prisioneros de guerra que se encuentran en manos italianas son los siguientes: Veintiún generales, 2.376 oficiales y 32.747 soldados. Otros están a punto de llegar a Italia, lo que elevará las anteriores cifras a 21 generales, 2.412 oficiales y 39.089 soldados, verdaderos ingleses nacidos en el Reino Unido. Además tenemos prisioneros de otras nacionalidades, lo que alcanza un total, junto con los precitados, de 29 generales, 4.003 oficiales y unos 69.167 soldados. Todos estos prisioneros, declara el Duce, son tratados por Italia de acuerdo con las leyes de guerra y de la humanidad. Sin embargo, y como ha podido comprobarse, los prisioneros italianos son tratados en ocasiones inhumanamente".

Pasa seguidamente Mussolini a ocuparse de la parte del último discurso de Churchill y en el que se hacía referencia a Italia de una manera especial y clara. "Para probar al primer ministro británico que la opinión italiana está enterada del discurso del ministro inglés, yo mismo voy a dar lectura de ese discurso". (Grandes ovaciones.) Después de haber leído los párrafos fundamentales del discurso de Churchill, Mussolini manifiesta "que no existen frentes aislados, sino que hay un frente único, y que el pueblo italiano está preparado para hacer frente a los bombardeos aéreos".

El Duce declaró finalmente que nadie puede hacerse ilusiones sobre una paz dispuesta por los británicos, que significaría otro Versalles, pero más duro que el anterior, porque Inglaterra quiere transformar el mundo entero en algo parecido a la India. "Inglaterra desea un siglo de paz para sí misma—afirmó—y necesita un mundo que trabaje para ella y le garantice sus cinco comidas diarias. Pero nosotros debemos luchar para proteger a los que hoy viven y para que los sacrificios de nuestros caídos no sean vanos. Los muertos ordenan la lucha hasta la victoria final y nosotros obedecemos".

El discurso fué interrumpido continuamente por constantes ovaciones. Al concluir el Duce sus palabras, los consejeros nacionales se pusieron de pie y entonaron el "Giovinezza". Después se dió lectura a la siguiente resolución, aprobada unánimemente por la Cámara: "Después de haber oído las orgullosas y firmes palabras del Duce, la Cámara fascista responde a las mentiras e insultos del enemigo pensando en los héroes que cayeron en el campo del honor de todos los frentes de combate, en los heroicos soldados italianos y en la población que sufre ataques aéreos. La Cámara reafirma la voluntad de resistencia y combate del pueblo italiano, que está inquebrantablemente resuelto a luchar hasta la victoria final."—Efe.

Comunicados de guerra

rando algunas decenas de prisioneros. Aeródromos, cruces de carreteras, etc., fueron atacados por los bombarderos italianos y alemanes. Nuestras formaciones aéreas bombardearon también las instalaciones portuarias de Bona y Argel, incendiando buques surtos en dichos puertos.

En combates sucesivos con los cazas británicos cinco «Spitfire» fueron derribados. También han sido derribados, en el curso de la jornada, otros diez aviones enemigos por los cazas germano-italianos, además de cuatro aparatos que resultaron destruídos durante incursiones contra Gela y Comiso.»—Efe.

COMUNICADO DE EL CAIRO

El Cairo, 2. — Comunicado conjunto del Cuartel General del Oriente Medio:

"La artillería enemiga fué atacada ayer con éxito por nuestras fuerzas en las inmediaciones de El Ageila. Ha continuado la actividad de nuestras patrullas.

En el curso de un combate aéreo, desarrollado ayer sobre los sectores avanzados, fueron derribados tres cazas enemigas y averiados otros varios. La actividad aérea fué, en general, restringida. Bizerta y Trapani (Sicilia) fueron bombardeados en la noche del lunes; un gran incendio se declaró en el aeródromo de Trapani.

Durante la última jornada nuestros cazas bimotores atacaron e incendiaron un mercante del Eje, que se dirigía hacia el Sur, a lo largo de la costa tunecina.

Nuestros cazas-bombarderos efectuaron incursiones contra los aeródromos sicilianos, registrándose impactos en las instalaciones.

Tres de nuestros aparatos no han regresado de todas las operaciones citadas."—Efe.

ALEMANES E INGLESES, EN CONTACTO GUERRERO

Londres, 2.—Las fuerzas alemanas de Túnez hacen uso de tanques pesados para la defensa de las posiciones que ocupan, anuncia Radio Marruecos. La emisora añade que el I Ejército británico ha atravesado los campos de minas de la zona defensiva alemana, lo que—según los círculos militares—equivale a suponer que alemanes e ingleses se encuentran ya

El sacrificio de la madre española hace el engrandecimiento de la Patria.

Deportes

EN ASTURIAS OPINAN DEL VALLADOLID

El Valladolid ha causado una magnífica impresión en su partido último. Los periódicos asturianos hablan de la clase del equipo visitante y de su actuación en el encuentro del Molinón en términos elogiosos. Y llegan a afirmar que fué la mala suerte del equipo vallisoletano o la buena estrella del conjunto gijonés la que dió el triunfo a los norteños sobre los castellanos.

En «La Voz de Asturias» leemos esto sobre el equipo del Pisuerga:

«El Valladolid causó la mejor impresión; buen conjunto, disciplinado y con jugadores de clase en la delantera como en las restantes líneas. No mereció, ciertamente, perder.

El Gijón, todo hay que decirlo, tuvo el «santo de cara», lo que les favoreció cuando más necesaria le era la ayuda.»

Esto escriben allá del encuentro del domingo. Al Valladolid no le favoreció la suerte y por ello perdió.

No es que nos alegre el resultado obtenido en Gijón, pero, ciertamente, es preferible que lleguen estas noticias que hablan de la buena forma del equipo, aun cuando perdiera, que no el que ganando el equipo hubiese jugado mal. Porque la temporada está en sus comienzos y es necesario un buen equipo que defienda los colores blanquivioletas a lo largo de ella.

Que esta clase apuntada en Gijón podamos verla en Valladolid en el próximo encuentro y en los restantes, y que en estas veces la suerte no sea adversa a los vallisoletanos. Aun cuando firmemente creemos que esta mala suerte podía muy bien ser vencida por una delantera decidida y realizadora.

En «Voluntad», de Gijón, escriben así sobre las individualidades del equipo:

«Magnífico Ispizua, con un primer tiempo soberbio. Su decisión en las salidas—fuera del marco juegan los buenos porteros—, el empleo acertado de los puños y aquella parada imponente a un tiro fortísimo y colocado de Bachiller.

La defensa, muy dura y de buena pegada, se descompuso en el segundo tiempo, después de hacer el primero con mucho acierto.

Como línea, fué la medular la mejor del Valladolid. Y de ella Leoncito con todos sus años, aunque Paladini le dió la mitad del trabajo hecho. Cortó muchísimo y sirvió con todo acierto. Torquemada le secundó bien. Y Estrada, jugador de mucha clase, bajó bastante en el segundo tiempo.

De la delantera ya hemos dicho bastante. Barinaga es un jugador magnífico, fácil, vistoso, de toque impecable. Pero frío, muy frío. Lo mismo que Arrieta. Sañudo condujo la línea acertadamente. Y los extremos, sueltos todo el partido, tuvieron tantas ocasiones de iniciar o coronar jugadas, que a ellos corresponde gran responsabilidad en la derrota de su equipo.»

Y del juego realizado dice «Voluntad»:

«El domingo tuvo el Real Gijón un contrario de fútbol con tiralíneas; bien medido, precisas las zonas de contacto de líneas y los enlaces de jugadores con el balón, ligado, abierto... Pero fué un fútbol bonito a secas. El del Gijón, inferior en calidad técnica, le superó en profundidad, en sentido incisivo. Y ahí están los córners tirados por uno y otro bando y los momentos de verdadero apuro para las metas respectivas. En el balance, la superioridad gijonesa es neta, aplastante.

Y a estas características se sujetó el partido. Muy inferior su calidad técnica y por su brillantez a lo que de él podíamos esperar, habida cuenta de la categoría y potencialidad de los dos conjuntos. Pero no le faltó emotividad, dureza—sin suciedad, que dos o tres excepciones no hacen al caso—, incertidumbre; en cuanto al resultado final, calor en las gradas. E incluso cuando el balón se movía en el centro del campo jugado por el Valladolid, momentos brillantes. Cuando la pelota iba a las inmediaciones del marco... entonces eran los gijoneses los que monopolizaban furia, codicia y coraje. Al fin, los factores decisivos de los triunfos cuando la superioridad técnica no es abrumadora.»

Se aplaza la solución del octavo concurso deportivo

LA GRAN CANTIDAD DE BOLETOS RECIBIDOS NOS OBLIGA A ELLO

El excesivo número de boletos recibidos para este nuestro octavo concurso deportivo nos impide dar hoy el resultado del mismo. Ayer, a las nueve, quedó cerrado el plazo de admisión de boletos, y durante el día de hoy continuaremos revisando los recibidos, que, como decimos, lo han sido en número altísimo, para mañana dar la solución.

Ahora bien, de los que hasta el momento llevamos vistos ninguno acierta con el pleno del concurso, si bien en su mayoría lo hacen con el primero y último jugador.

¿Será posible que el concurso quede desierto? En este caso para la semana próxima el premio sería doblado y la animación para el concurso, de seguro, mayor.

Pero no adelantemos nada hasta ver el resto de los boletos. Mañana se sabrá de modo seguro.

ALHAJAS

Brillantes, objetos de oro y plata. Paga todo su valor. HOTEL IMPERIAL.—Peso, 6.—Teléfono 2203

El cine

En Roxy

"Educación de príncipe"

El sentido de farsa grotesca ofrecido en el contraste de los tipos con la sátira que representan equilibra los propósitos que parecen móvil constructivo de la cinta. Quiere decir esto que el diálogo, exponente de la crítica, tiene el mismo peso que la acción. Y lógicamente, como suele suceder cuando se abusa del diálogo en el cine, se sustrae la agilidad, que es su más admirable mantenedor. «Educación de príncipe» muestra la farsa grotesca demasiado teatralizada, con actos largos a veces que, si se escucha con particular atención por no perder la «saeta» que remata en el blanco, de tanto disparo resulta demasiado machacona la intención. La sencillez del argumento y su móvil tan adaptable a la opereta cuenta con el interés de las incidencias que andan por el camino del futuro príncipe, rodeado de la madre ambiciosa por la corona que ha de borrar deudas; del opulento rey del petróleo, que finanza la aventura monopolizadora del preciado líquido; del mundano y cínico intermediario, refinado de etiqueta, y de la muchacha de novela rosa, de humide condición, enamorada únicamente de la «personita» del príncipe, que al final recibe el premio en forma de matrimonio espectacular, orlado de detalles de ensueño, allá en la corte que regentará el joven exestudiante en París.

La interpretación, fuerte de carácter y mímica cual corresponde al sentido de la farsa, es destacable en todos.

Moralmente hay que censurar algunas escenas que caracterizan el tipo de la protagonista.

LUIS

TOROS

CONTRA EL TOPICO

Es triste ver como son arrollados por la ola del topico quienes tienen merecido prestigio de pensadores. Ahora, entre muchos tópicos, impera el del fútbol y los toros, mostrándonos irreflexivas comparaciones para corto y largo plazo de vida y hasta de muerte.

¿Qué razón hay para ocuparse con una intención dudosa del auge del deporte y por plantilla comparativa la fiesta de toros? ¿Qué diantre tiene que ver lo uno con lo otro?

Hay que ir contra esa corriente de vulgaridad, contra la malla y el sonsonete enemigos, derrotistas de los que ven en el incremento del fútbol la muerte de la fiesta nacional.

¿Se concibe que por existir en Sevilla un buen equipo de futbolistas se consiere aniquilado, evaporado, todo el secular sedimento taurino de Andalucía?

De una patada de futbolista, ¿se puede hacer desaparecer del mapa de Andalucía dehesas, ganaderías, tradición, carácter, raza?

Después de todas las contundentes conclusiones de Salaverría, ¿van a dejar de ponerse en marcha, cuando llegue abril, los complejos, intentos, tentaculares, factores e intereses taurinos?

¿Como puede darse por caduco, por muerto, lo que está latente y es consustancial con el alma de la raza; lo que perdura y perdurará a través de las épocas y a pesar de cuantas vicisitudes pueda correr a lo largo de los días?

Entre Romero y Montes; entre Montes y Lagartijo; entre Guerrita y Belmonte y Joselito, ha habido lagunas de decadencia y no murió la fiesta y no se acabó el arte del toreo, aunque las ranas ahora croan, como tema de su razonamiento, la preponderancia del fútbol.

Y el fútbol pasará o no pasará. Pero pase o no pase, ¿qué tiene que ver con la fiesta de toros?

¡Cuarenta mil espectadores en un partido! ¿Y qué?

Y otros cuarenta, cincuenta y cien mil en los teatros, en los cines, frontones, hipódromos, bailes y cafés.

Coexisten el cine y el teatro (con parecida manía persecutoria); el automóvil no acabó ni puede acabar con el tren; el aeroplano no acabará con la navegación marítima; el correo sigue siendo el más importante factor de la vida nacional e internacional, sin que el telégrafo lo haya puesto en peligro de desaparecer... Todo es compatible; todo cabe en el mundo.

Crezca y propáguese el fútbol en buena hora... La fiesta de toros es inmortal.

Y contra lo que se cree, avanza, crece y se perfecciona siempre, aunque hay momentos, como el presente, en que sus protagonistas sean inferiores en méritos a sus predecesores.

EN HONOR DE SANTA BARBARA, UN GRAN FESTIVAL TAURINO CELEBRARAN ESTA TARDE LOS ARTILLEROS

Tradicionalmente interesante y simpático, rodeado de atractivos, refinadamente pulidos para un esplendente resultado artístico, es siempre el festival de los bizarros artilleros en honor de su Patrona Santa Bárbara.

Este año, soltándose el pelo, nos ofrecen nada menos que la lidia de cinco respetables fieras, como anuncian pomposamente en el celeste programa. Habrá cañonazos por las invitaciones. Copiamos lo que dice el programa:

"A las 15 horas en punto, llueva o no llueva, en el monumental patio de este Regimiento, tendrá lugar la grandiosa y extraordinaria corrida en la que serán movilizados e incorporados en forma de vitaminas 15 respetables fieras!, de la acreditada ganadería de Villarroel, por los afamados diestros Fernando Sainz de Baranda y Lorenzo Pascual "Belmonteño". Sobresaliente, Saturnino Gonzalo "El Rolaco". Asistidos por sus conocidas y respetabilísimas cuadrillas, pero no de bandidos (textual). Banderilleros: Antonio Teruel "Ojazos", José Redondo "Morenito de Aranjuez", Francisco Iniesta "Manchegulto", Santos Galán "El Charro".

Por las cuadrillas de liliputienses del ya harto conocido cabo León se procurará torear y exterminar la quinta fiera, siendo los arriesgados y heroicos defensores del arte taurino: Juan Ruiz "El Peque", espada. Banderilleros: Eugenio León "El Poli", Manuel Lorenzo "El Estopín" y Julián Alonso "La Biempagá". Picador: Florentino González "El Recluta". Caballo: Antonio Senén "Carambola". Puntillero: "El Asesino".

Dicho acto será amenizado por la Banda divisionaria".

He aquí el programa íntegro, en el que figura salsa como anticipo de la calidad del resto que saborearán con placer los que tengan el ídem de asistir.

ITO

DOLORES

de cabeza
de muelas
neuralgias
reumatismo
se vencen con
las tabletas de

Cafiaspirina

CONSULTE CON SU MEDICO

Comisaría General de Abastecimientos y Transportes

JUNTA PROVINCIAL DE PRECIOS

PRECIOS DE CHICHARRO Y PESCADILLA

Como ampliación a la nota publicada el día 21 de noviembre último sobre precio de burel, jurel o chicharro de gran tamaño, pescado con palangre, habrá de entenderse concedido el aumento de precio para el chicharo, jurel o burel de gran tamaño de peso de 170 gramos en adelante por cada pescado, permitiéndose una tolerancia en este peso de un cinco por ciento, e igualmente para los capturados con palangres a arrastre o por cualquier otro sistema de pesos.

A partir de la publicación de esta circular la pescadilla, que hasta el momento actual se clasificaba en dos grupos, uno hasta 200 gramos y otro desde 201 hasta 1.000 gramos, quedará dividido como sigue:

Primer grupo—Hasta 60 gramos. Precio por kilogramo, 2,35 pesetas.

Segundo grupo.—Desde 61 gramos hasta 1.000. Precio por kilogramo, 5,35 pesetas.

Para fijar los precios máximos para empezar la subasta a la baja continúan vigentes las instrucciones dadas por la Delegación Provincial de Abastecimientos.

Lo que se hace público para general conocimiento y cumplimiento.

Por Dios, España y su Revolución Nacional-sindicalista.

Valladolid, 2 de diciembre de 1942.—El gobernador civil, presidente.

Acción Católica

ASOCIACION DE LAS JOVENES DE A. C. DE LA PARROQUIA DE EL SALVADOR

Esta Juventud celebrará el retiro mensual mañana, primer viernes, con misa y meditación a las ocho y media, en el altar de San Pedro Regalado. Se suplica la puntual asistencia de todas las asociadas.

Ropero de las Escuelas de Cristo Rey

Se recuerda a las damas del Ropero de las Escuelas de Cristo Rey que mañana, día 4, primer viernes de mes, habrá Junta general, a las cuatro de la tarde, en el lugar acostumbrado.

LA INFANTIL CASTELLANA

(Casa de los chicos)
Sorpresas, charolas, relojes, cromos y otros muchos artículos. Inmenso surtido. Calle Vega, 15

AGUA DE SOLARES

Evita infecciones

DE VENTA EN FARMACIAS Y DROGUERIAS

Coches y sillas-coches para bebés

BAÑOS. APLANA-OREJAS. PINZAS PARA.
CUNA. CANASTILLAS-ROPERO. ANDADORES.
EL SURTIDO MAS COMPLETO

HIJOS de MOLINER

FUENTE DORADA, 10

ANUNCIE

La gran península de Africa del Norte

Por RODOLFO GIL BENUMEYA

Es ya un axioma indiscutible el hecho físico de que nuestra Patria compone con Marruecos una unidad geográfica que siendo europea y africana a la vez forma un gran puente que une dos Continentes a los que esa unidad está pegada, aunque diferenciada de ellos por las barreras de Pirineos y Atlas. Pero ese axioma exige para ser rigurosamente exacto sustituir la palabra Marruecos por la palabra árabe "Magreb", que quiere decir "Poniente" y designa en realidad el Africa del Norte. Precisamente ese Africa del Norte que hoy tiene actualidad tan palpitante. Alargada su forma de Oeste a Este, es el país marroquí argelino tunecino una verdadera península estirada. Unas veces parece que se desprende del continente africano macizo porque le vuelve la espalda. Y otras parece que su empujón hacia el mar tiene por objeto ir a juntarse con sus hermanas las tierras españolas, de las que casualmente las separa un estrecho recientemente abierto.

El lado izquirdo o marroquí es el que más fielmente reproduce el español que con él corresponde al costado atlántico. Cada cordillera, monte y río del litoral occidental hispano portugués tiene exacto paralelo marroquí. A ese lado es donde se nota más que España y Marruecos son las dos mitades de una fruta partida. Los montes cántabros y astures reproducen el trozo del Gran Atlas que hay al Sur de Marrakex y la llanura es la misma. Allí desembocan cinco ríos por cada lado, que se corresponden: El Guadalquivir con el Sebú, el Guadiana con el Bu-Regreg, el Tajo con el Umerrebía, el Duero con el Tensif y el Miño con el Sus. Detrás de los ríos y las llanuras de la costa hay altas mesetas. Y al otro lado el Muluya, que hace de Segura. Y el valle central andaluz, como el valle del Garb que va hasta Fez. Y los montes al Sur de Mequinez, que le separan de la meseta, como Sierra Morena separa de la Mancha el valle del Guadalquivir.

El lado derecho o argelino tunecino ya es más confuso, porque se hacen borrosos los evidentes parecidos con el lado español correspondiente, que es el de Aragón, Cataluña y Valencia. Hay coincidencias evidentes con el río Chelif con el Júcar o el Meyerda con el Ebro, pero muchos trozos orográficos aparecen confusos porque la forma estirada ha dislocado los pliegues. Pero los paisajes siguen siendo los mismos, especialmente en el litoral argelino tunecino llamado Tell, que es como el litoral valenciano catalán visto en un espejo. Siendo bajos los montes de Alicante y Orán, revueltos los macizos del Macstrazgo y Kabilia, alineados los montes tunecinos y catalanes, pantanosos los deltas del Ebro y Meyerda. Y por debajo de todo, como base y plataforma está allí siempre la gran meseta central, que es armazón de lo norteafricano, como la meseta central ibérica es armazón de lo español.

Así resulta que el Norte de Africa tiene las mismas particularidades geográficas de España, pero no siempre las tiene dispuestas en la misma forma ni en el mismo tamaño. Esto no quita nada, naturalmente, a la unidad fundamental de la pareja Iberia-Berbería. Pero debe indicarse, para llamar la atención sobre la cordillera del Atlas, que alcanza una extensión superior a la de los Pirineos. Ha habido algunos geógrafos extranjeros que han propuesto llamar al Africa del Norte "país del Atlas", "península Atlántica" o "Atlántida". Hasta tal extremo es evidente la hegemonía orográfica de la cordillera. Empieza el Atlas en el Cabo Guir, que nace de Finisterre y termina junto a Túnez, en Cabo Bon, que puede considerarse como un Cabo de Creux más grande. Por allí cerca se juntan la cordillera litoral del Tell con el Atlas, como cerca de Barcelona y Gerona se juntan con los Pirineos los montes catalanes. El Atlas tiene sus cimas más altas en el lado marroquí, donde algunas cumbres pasan de 4.000 metros, y grandes zonas se mantienen a una altitud media de 2.000. Luego viene el Atlas, que separa Argelia del Sahara con cadenas de 1.500 metros y algún monte excepcional que sube a 2.500, y al final viene el Atlas tunecino, que se aplasta entre 800 y 1.000 metros. Ramales salidos del núcleo más alto se cruzan en todas direcciones y convierten el lado de Argel y Túnez en confuso laberinto de cerros achatados y barrancos.

Ese Atlas, alineado en el sentido de los paralelos y las cordilleras litorales mediterráneas que corren frente a él más al Norte, no ofrece casi nunca barreras naturales al clima, que se corresponde en bandas horizontales de una a otra punta. Es decir, que mientras el clima de Tánger es igual que el de Túnez al borde de las mismas riberas, las cumbres del Rif y Gomara tienen las temperaturas de Kabilia, y la meseta central de Marraquex reproduce la temperatura de Kairuan, en la estepa tunecina. Solamente los montes del Atlas son más templados mientras más bajos. Esto hacía que el país pareciera el mismo al que lo recorría por su falla central que de Oeste a Este lleva las principales comunicaciones. Pero esa unidad no es conocida porque el país del Atlas no tiene un nombre único y generalmente reconocido. Se le ha llamado Africa, pero luego ese nombre se aplicó erróneamente a todo el continente. También Africa del Norte, Magreb, Mauritania, Berbería y otras muchas cosas olvidadas. Pero la falta de denominación fija no oculta su unidad, que acaso el nombre de Berbería expresa de mejor manera.

El clima ha sido el culpable de que Berbería haya disimulado su igualdad a Iberia y poco a poco se haya ido diferenciando la vida. Porque la península de arriba está en zona más cargada de vientos húmedos, y recibiendo a la vez nubes pirenaicas, corriente del Golfo y aire del Norte nublado, tiene más lluvias y puede variar los cultivos, dando preeminencia a la vida rural y urbana. Pero, en cambio, Berbería es una España seca, que tiene a la espalda el tórrido Sahara, con sus ocho millones de kilómetros de polvo y calor. El viento sahariano se filtra por el Atlas y seca los campos, de lluvias escasas. Desaparece la agricultura de secano. Queda sólo el cultivo posible en raras zonas de ríos encajonados, que permiten un riego diario. Se divide el país en dos partes irreductibles: la del agricultor paciente que se agolpa en las huertas y serranías muy escasas, y el pastor que va de un lado para otro transportando su vivienda consigo. El primero acota las pocas zonas con plantaciones y pozos. El segundo, que va huyendo de la sequía, mete sus rebaños de cientos de miles de cabezas en los pozos y cultivos. Nace entonces la guerra entre el sedentario y el nómada, que es la mitad de la historia argelino tunecina. Al acercarse al Atlántico la humedad crea bosques y el nómada se convierte en trashumante, mientras el agricultor, irreductible y agrupado, comienza a desperdigar sus casas, como se ve en el paisaje rifeño. En cuanto al ciudadano industrial y comerciante, es un producto importado. La mayoría de las ciudades de Africa del Norte están pobladas por descendientes de moriscos españoles, a los que se añaden en las mayores urbes españoles y cristianos, franceses, italianos, hebreos, malteses, etc., en núcleos menores y más dispersos.

Resumen de Berbería o segunda Iberia es el hecho de ser una España menor que no se llama España. Pero que está poblada toda por la vieja raza íbera, que llena sus campos y cubre los montes, guardando en todas partes el aspecto primitivo de la Hispania de Viriato y Numancia. Algunas veces se rompe ese aspecto dentro de las viejas ciudades amuralladas, pero allí está otra España de moros andaluces que conserva usos medievales. Así toda la costa de enfrente es un museo vivo donde el español ve viviente su Historia pasada.

SGCB2021

FRANCO, recibido triunfalmente en Zaragoza

(Viene de la primera página.)

citos viene a entregar la vieja y gloriosa bandera.

Tuvo un recuerdo para el Alcázar de Toledo, de donde salieron unas promociones de heroicos jefes y oficiales. En esta mañana—dijo—quiero repetiros que debéis depositar en la bandera que ahora se os entrega vuestros fervores y anhelos. Recordó los últimos años en que el Generalísimo Franco dirigió la primera Academia General Militar de Zaragoza. Agregó el general Hidalgo de Cisneros que de esta bandera son ahora guardadores los oficiales provisionales que demostraron en el campo de batalla su gran abnegación y heroísmo. Esta es—añadió—vuestra bandera gloriosa, ante la que vais a prestar juramento y prometeréis ofrendar a ella el honor y la vida si es preciso. Sé muy bien que la defenderéis y guardaréis con vuestras vidas. Terminó el director de la Academia General Militar con un vibrante recuerdo para los que cayeron en defensa de Dios y España.

Inmediatamente se hicieron las descargas de ordenanza. El capitán abanderado se acercó al altar y dió comienzo la misa.—Cifra.

MISA SOLEMNE Y JURA DE LA BANDERA DE LOS CABALLEROS CADETES

Zaragoza, 2.—A la derecha e izquierda del altar se hallaban situadas las tribunas para el Caudillo y las autoridades. Con el Generalísimo Franco se situaron en la tribuna inmediata el ministro del Ejército, general Asensio; el jefe de la Casa Militar de Su Excelencia, general Moscardó; el subsecretario del Ministerio del Ejército, general Alonso Vega; el jefe del Estado Mayor, general García Valiño; el capitán general de la Quinta Región, general Monasterio; los generales Sueiro, Ferrater, De Haro, coronel Castro Garnica, coronel Rivera de la Portilla y el general Martín Alonso. También ocuparon su correspondiente sitio el director de la Escuela de Aplicación de Artillería, el director de la Escuela de Aplicación de Caballería, el director de la Escuela de Aplicación de Ingenieros y el director de la Escuela de Aplicación de Infantería.

En la tribuna civil se hallaba el Arzobispo de Zaragoza, doctor Domenech; gobernador civil y consejero nacional, barón de Benasque; alcalde de Zaragoza, don Francisco Caballero; jefe provincial del Movimiento, camarada Ruiz Castillejos; presidente de la Diputación Provincial, camarada Baeza; presidente de la Audiencia, señor Alvarez de Miranda; rector de la Universidad, señor Sancho Izquierdo; jefe superior de Policía, señor Alias Val; fiscal de la Audiencia, señor De la Fuente, y otras jerarquías y autoridades.

En la misa ha oficiado el vicario castrense, señor Borruel, ayudado por dos caballeros cadetes de la Academia General Militar. Terminada la misa, el director general de la Academia General Militar, general Hidalgo de Cisneros, ha pronunciado la fórmula militar de juramento y el vicario castrense, señor Borruel, la fórmula eclesiástica.

A las doce menos diez ha empezado la jura de la Bandera por los caballeros cadetes, los cuales han desfilado en columna de a uno. Terminada la ceremonia religiosa, que ha sido muy emocionante, los caballeros cadetes han desfilado en columna de a tres ante el Caudillo y los generales que le acompañaban. El momento ha sido indescriptible y de una emoción sin par. El numerosísimo público congregado no cesaba de vitorear a España, a Franco y a los caballeros cadetes.

Terminado el desfile de los caballeros cadetes, el Generalísimo Franco se ha adelantado y se ha situado en una tribuna especial, en la cual había sido instalado un micrófono. El director de la Academia General Militar ha dado los vivas a España y a Franco, que han sido contestados con enorme entusiasmo. Acto seguido el Jefe del Estado y Generalísimo de los Ejércitos ha pronunciado un discurso.—Cifra.

HOMENAJE DE LOS ALCALDES Y JEFES LOCALES

Zaragoza, 2.—Con el fin de expresar su adhesión y fervor a la persona de Su Excelencia el Jefe del Estado y Generalísimo de los Ejércitos, han llegado a Zaragoza los alcaldes y jefes locales del Movimiento de los trescientos pueblos de la provincia.—Cifra.

DESFILE DE LOS CABALLEROS CADETES

Zaragoza, 2.—Terminados los actos que se celebraron en la explanada del Caudillo, el Generalísimo Franco, acompañado del ministro del Ejército, general Asensio; del subsecretario del Ministerio, general Alonso Vega; directores de las dos Academias, generales, autoridades, jerarquías del Movimiento e invitados, se trasladó a la de Bailén para presenciar el desfile de los caballeros cadetes de ambas Academias Militares. Su Excelencia, en unión del ministro, ocupó una torreta de mando, y en las tribunas inmediatas se situaron los generales, autoridades, jerarquías y representaciones de centros y entidades.

En los alrededores, una gran muchedumbre no cesó ni un momento de vitorear y aclamar al Cadillo y de proferir los gritos de ¡Franco, Franco, Franco! Las Bandas de música interpretaron por tercera vez durante los actos que hoy se han celebrado el Himno Nacional, y seguidamente desfilaron los caballeros cadetes con toda marcialidad, en medio de las aclamaciones del público. Terminado el desfile, el Caudillo el ministro del Ejército, generales, autoridades y jerarquías se reunieron en el salón-comedor de caballeros cadetes de la Academia.

Le presidió el Caudillo, que tenía a su derecha e izquierda al ministro del Ejército, general Asensio, director de la Academia General Militar, general Hidalgo de Cisneros, subsecretario del Ministerio, general Alonso Vega; director de la Academia de Infantería, coronel Amado, y al director de Enseñanza Militar, general Martín Alonso. En las mesas restantes se situaron los generales, autoridades y profesores de las dos Academias y en otras los caballeros cadetes. A la una de la tarde daba comienzo el almuerzo.—Cifra.

FRANCO en el Santuario de la Raza

Zaragoza, 2.—El comedor de los caballeros cadetes presentaba un aspecto deslumbrante. Terminada la comida, los caballeros cadetes, puestos en pie, comenzaron a dar los gritos de ¡Franco, Franco, Franco! El clamor duró varios minutos. Después se dieron vivas y arribas a España, contestados unánimemente.

A las tres y media el Caudillo abandonó la Academia General Militar. Los cadetes, enfervorizados, no cesaban de aclamarle. El Caudillo subió al coche. El automóvil marchó lentamente, rodeado por los cadetes, hasta la carretera general. La despedida que le dispensaron fué de una emoción indescriptible. A las tres de la tarde cerraron todos los comercios, cafés, bares, etc. Desde esa hora el público se congregó en la Plaza del Pilar y de La Seo.

Puede decirse que toda Zaragoza se hallaba congregada en aquellos lugares para reiterar su adhesión inquebrantable al Caudillo. A las tres y cuarenta, las campanas del Pilar fueron lanzadas al vuelo, y simultáneamente las sirenas de las fábricas comenzaron a sonar. El espectáculo era de imponderable alegría y vistosidad. Pocos momentos después pasó por el Puente de Piedra el coche de Su Excelencia el Jefe del Estado. La multitud, que se aglomeraba en aquellos alrededores, comenzó a gritar ¡Franco, Franco, Franco!, ¡Arriba España!

El coche avanzó lentamente por la calle de San Gil y Plaza de La Seo hasta la del Pilar. Frente a la puerta del templo se hallaba una compañía de Infantería con bandera y música. En la acera posterior estaban formadas la Segunda Línea de F. E. T. y de las J. O. N-S., Vieja Guardia y jerarquías del Movimiento. En el centro de la Plaza del Pilar, las Milicias del SEU, Frente de Juventudes y Sección Femenina. El aspecto que ofrecía la amplia Plaza del Pilar era magnífico. En todos los alrededores se apiñaba una inmensa multitud, así como en la calle del Pilar e inmediatas. Al hacer su entrada en la Plaza del Pilar el coche de Su Excelencia, el público prorrumpió en gritos de ¡Franco, Franco, Franco! ¡Arriba España! El clamor duró varios minutos.

El Caudillo descendió del coche y pasó revista a la compañía de Infantería que le rindió honores, mientras la Banda de música interpretaba el Himno Nacional, que fué escuchado por todo el público brazo en alto.

El Caudillo fué recibido en la puerta principal del templo por el Cabildo Metropolitano en pleno, y bajo palio hizo su entrada en el templo, que presentaba su iluminación extraordinaria. El Caudillo, acompañado del Arzobispo de Zaragoza, doctor Domenech, y del ministro del Ejército, general Asensio, se situó en el presbiterio, cerca de la Santa Capilla.

Inmediatamente comenzó la ceremonia religiosa. Las Capillas del Pilar y La Seo cantaron una Salve. A las 4,25 terminó la ceremonia religiosa, y con el mismo ceremonial el Caudillo abandonó el templo. Al salir, el público, enfervorizado, le hizo objeto de aclamaciones. La Plaza del Pilar era un gran bosque de banderas.

Al llegar a la plaza y subir en su vehículo fué rodeado nuevamente por los caballeros cadetes, que volvieron a aclamarle con igual entusiasmo. El público en este momento ha roto las formaciones de guardias para aproximarse al Caudillo. Franco, visiblemente emocionado, saludaba brazo en alto para corresponder a los vítores de la muchedumbre, que llenaba la plaza. El coche marchó por la ribera a la explanada del Castillo de la Aljafería, donde se halla el cuartel del Regimiento de Infantería núm. 17. Durante el trayecto la muchedumbre estacionada en las dos aceras no cesó de aclamar al Caudillo y a España.

Al descender del coche el Generalísimo, le rindió honores una compañía del Regimiento de Infantería número 17, con bandera, mientras la música interpretaba el Himno Nacional. En la puerta del cuartel fué recibido por el jefe del Regimiento, coronel Amorebieta, teniente coronel Pardo y demás jefes y oficiales. Seguidamente el Caudillo, ministro del Ejército, autoridades y demás personalidades de su séquito se trasladaron a la residencia de oficiales del cuartel, cuya inauguración se efectuó a continuación. Después de las ceremonias de bendición e inauguración, el Caudillo fué obsequiado con un lunch.

A las seis de la tarde el Caudillo abandonó la residencia de oficiales del Regimiento 17. Al salir a la explanada la multitud le vitoreó y aclamó. Los cadetes y falangistas le rodearon de nuevo y volvieron a oirse los gritos de Franco, Ejército y Falange, que eran contestados clamorosamente. El Caudillo se hallaba muy emocionado por estas manifestaciones de adhesión. Montó en el automóvil y el coche avanzó lentamente por la carretera de Madrid. Los cadetes y la multitud siguieron al coche hasta pasado el barrio de las Delicias. Después de ser despedido por las autoridades militares, civiles y jerarquías del Partido, el Caudillo emprendió el viaje de regreso a Madrid.

Todos los actos han estado admirablemente organizados por el general Hidalgo de Cisneros en la Academia General, y por el delegado provincial de la Vicesecretaría de Educación Popular, camarada Bonilla, los celebrados en el templo del Pilar. Ambos han recibido con este motivo muchas cordiales felicitaciones.—Cifra.

8.853.000 toneladas han perdido los aliados en los trece meses últimos

Berlín, 2.—Ocho millones ochocientas cincuenta y tres mil toneladas han perdido los aliados en los últimos trece meses, según estadísticas oficiales alemanas. Esta cifra se reparte así:

Noviembre de 1941, 231.000; diciembre de 1941, 257.000; enero de 1942, 400.000; febrero, 525.000; marzo, 646.000; abril, 585.000; mayo, 924.000; junio, 886.000; julio, 815.000; agosto, 181.000; septiembre, 1.011.000; octubre, 730.000, y noviembre, 1.035.000 toneladas.

No están incluidas las pérdidas sufridas por los soviets.—Efe.

El Duce informa a su pueblo sobre los acontecimientos guerreros

Roma, 2.—El Duce ha pronunciado un discurso, transmitido por todas las emisoras nacionales, en el curso de una asamblea general de las Comisiones legislativas de la Cámara Corporativa Fascista. Se encontraban presentes todos los ministros del Gobierno italiano, los cuales vestían uniforme del Partido Fascista.

Al aparecer el Duce en el salón de sesiones es acogido con una gran ovación. Acompaña al jefe del Gobierno el ministro secretario del Partido, Vidusoni. Mussolini viste uniforme negro de los Fascios. Seguidamente el Duce sube a la tribuna y comienza su discurso.

"Hace dieciocho meses que no me dirijo al pueblo italiano personalmente y por ello voy a hacer ahora un informe político, pero especialmente militar, sobre los acontecimientos que se han desarrollado en el mundo en el curso de estos dieciocho meses. Tres acontecimientos caracterizan este lapso de tiempo: la guerra contra Rusia, la entrada del Japón en la contienda y el desembarco de las tropas anglonorteamericanas en el Norte de Africa".

En relación con el primero de estos puntos, el Duce declara "que la potencia militar rusa no ha constituído una sorpresa más que por lo que concierne a la calidad militar de las formaciones del ejército rojo. Hacia años—continúa—que una potencia militar gigantesca se constituía en el Este, sin más objeto que extender la revolución por el mundo con las armas en la mano. Era absolutamente indispensable para el Eje asegurarse la espalda. Rusia ha perdido ya los más fértiles territorios que poseía y 90 millones de habitantes. Por consiguiente, podemos mirar con la mayor confianza al porvenir. La ayuda inglesa a Rusia ha sido mínima y es característico el hecho de que los soviets no hayan permitido que ningún soldado norteamericano ni inglés pise el suelo de la U. R. S. S."

El Duce pone de relieve a continuación que si "alguien ha querido la guerra y la ha buscado por todos los procedimientos es únicamente Roosevelt, el presidente norteamericano. Sus provocaciones, su propaganda, sus falsedades y promesas a su propio pueblo sólo tenían un fin: la guerra. Y en estas condiciones es evidente que el Japón no podía permanecer inactivo. El Japón se vió obligado a intervenir en el momento decisivo. La entrada en guerra del Japón es una garantía absoluta de nuestra victoria, pues el Japón es inaccesible e inatacable".

Pasa a referirse al desembarco anglo-norteamericano en el Africa del Norte y declara que "la proeza anglo-norteamericana ha sido una simple fanfarronada, pues se llevó a cabo de acuer-

(Pasa a la quinta página)

El Caudillo concede a varias personalidades del Ministerio de Agricultura la Orden civil de Isabel la Católica

Madrid, 2.—El Caudillo se ha dignado conceder la condecoración de la Orden civil de Isabel la Católica a las siguientes personas del Ministerio de Agricultura:

Comendadores con placa.—Carlos Rein Segura, subsecretario; Mariano Rodríguez Torres, director general de Ganadería; don Manuel de Goitia, director general de Agricultura; Francisco Silva, director del Servicio Nacional del Trigo; José Díaz de Mendivil, inspector del Cuerpo de Agrónomos; Santos Arán, inspector general de Ganadería; Pio García Escudero, director de la Escuela de Ingenieros de Montes, y Francisco de la Peña, jefe de la Sección Agronómica de Madrid.

Encomiendas sencillas.—Miguel Gortari; Daniel Nagore; José Martínez Falero, ingeniero de Montes; Salvador Robles, ingeniero de Montes, y José María García Nájera, ingeniero de Montes.—(Delegación Nacional de Prensa).

PRISIONEROS RUSOS

Los bosques en el sector del lago Ilmen ofrecieron una buena emboscada para las tropas soviéticas. Después de durísimos combates los alemanes lograron forzar al enemigo.—He aquí las tropas soviéticas, desarmadas, camino de los campos de concentración.

El ministro de la Gobernación inaugura en Madrid un Dispensario de Higiene Infantil y Maternología

Madrid, 2.—A mediodía el ministro de la Gobernación ha inaugurado en la calle de Cartagena, número 152, barriada de La Prosperidad, un Dispensario de Higiene Infantil y Maternología, con todos los elementos modernos y perfectamente instalado.

Fué recibido el ministro por el presidente de la Diputación, el director general de Sanidad, el del Instituto de Sanidad, director de la Escuela de Puericultura y otras autoridades y jerarquías.

El señor Bosch Marín, director de la Escuela de Puericultura, con el personal de la casa, acompañó al ministro en una visita minuciosa a las distintas dependencias del establecimiento, mostrándose muy satisfecho don Blas Pérez de las instalaciones del Centro.

El ministro de la Gobernación pronunció un discurso en el que dijo que el problema planteado a la Patria por la mortalidad infantil está vinculado al afán de la España grande. Muchas veces se ha dicho torpemente que «todavía sobramos muchos». Pues bien, esta es una equivocación lamentable. El problema de la mortalidad infantil tiene hondas repercusiones en muchos otros problemas, pero principalmente del derecho internacional. Señala que en un país como el nuestro, de más de medio millón de kilómetros cuadrados, donde podría vivir el doble y hasta el cuádruple de personas, las relaciones contractuales se establecen entre patronos y obreros en razón de unas leyes sociales que se preocupan de establecer una equitativa relación y que tienden a que este problema sea resuelto. Por tanto, bien se ve en la actualidad que los países han de tener una equitativa distribución, pero han de estar defendidos por sus propios medios para que no necesiten de otros hombres. Señala que las madres tienen una obligatoriedad: la de dar el pecho a sus hijos para eludir el peligro de la alimentación artificial. Terminó sus palabras con los gritos de ¡Arriba España! y ¡Viva España!, subrayados unánimemente por todos los concurrentes.

Antes de abandonar el Dispensario, el ministro de la Gobernación repartió diplomas y unas cestas con productos alimenticios para las madres de los niños que han de ser asistidos en este Dispensario de la barriada de La Prosperidad.—Cifra.

FLECHA AZUL:

Ayuda a tu madre en el quehacer doméstico. Una buena calificación escolar, una atención cualquiera... será la alegría de tu madre el día de la Inmaculada. ¡Camarada del Frente de Juventudes!, prepárate para cumplir este deber.

Crónica de BERLIN

EL IMPETU BOLCHEVIQUE, A PUNTO DE EXTINGUIRSE

Berlín.—El Alto Mando alemán registra una merma en el balance de los ataques bolcheviques en todos los sectores del frente soviético.

Los círculos militares, sin atreverse a dar por definitivamente extinguido el ímpetu de las pasadas jornadas, hacen notar que el giro se debe tanto al juego de las medidas defensivas germanas como a la escasez de reservas que, al menos por el momento, padecen los rusos, lo que les obliga a lanzar una y otra vez a las mismas divisiones al ataque. Berlín huye hoy también de los pronósticos y no se decide a dar por definitivo el cambio de cariz de los acontecimientos en el frente del Este, pues bien pudiera resultar que la fase actual estuviera determinada por el imperativo de la reorganización en el transporte de nuevos elementos humanos y materiales. La supremacía aérea alemana en los dos principales sectores del Don-Volga y de Kalinin-Toropez les dificulta a los rusos el abastecimiento y municionamiento de sus fuerzas y explica en buena parte las enormes pérdidas de tanques, que se cifran en 1.024 durante los diez postreros días del pasado mes. Los ataques locales son todavía violentísimos—nos manifiesta este mediodía el portavoz militar de la Wilhelmstrasse—, pero sería inapropiado por lo menos hablar de una defensiva cerrada de detras. Así lo fué realmente en sus comienzos, pero chocó contra la técnica de la defensa elástica empleada por el Mando alemán, eficaz gracias a la organización en profundidad adecuada al terreno y existente en todos los puntos en que era de prever la arremetida bolchevique.

Comparando la actual situación del frente ruso con la que reinaba en la misma época del pasado año, los observadores castrenses advierten que aquélla le llevaba en ventaja el que los alemanes no tenían ahora ayuda alguna de las zonas en que el enemigo había de intentar la ruptura de las líneas, con una gran experiencia de los métodos tácticos del mando soviético y conocer además el terreno en que se desarrollan las operaciones y las penalidades que el invierno ruso implica, así como la manera de evitarlas. Que el Ejército alemán supo sacar partido de tales circunstancias, parece indicarlo el comentario del diario moscovita "Pravda", refiriéndose a los partes extraordinarios rusos de hace apenas una semana. La "Pravda" admite que los alemanes oponen una enconada resistencia y hasta concede que sean capaces de contraataques, por lo que encarece a todos, Ejército y pueblo, aunen sus fuerzas y eviten el estancamiento de la ofensiva. Por lo que hace a la finalidad de ésta, se hallan aquí todos de acuerdo en que el Mando ruso no se ha trazado una meta remota y en que la ofensiva próxima no es otra que demostrales a sus aliados que son todavía capaces de retener a los ejércitos del Eje, para evitar que los anglonorteamericanos caigan en la tentación de creer que sólo en la empresa norteafricana resultan eficaces los elementos bélicos salidos de sus fábricas. Que éstos son de inminente necesidad lo han repetido ya en todos los tonos los hombres públicos de Londres y Wáshington, y el penúltimo de todos, el propio mister Churchill en su discurso semanal.

Detrás viene todavía el comunicado oficial que publicó ayer el Cuartel del Führer del tonelaje que Inglaterra dedica al transporte de tropas y material al Norte de Africa, y que aquí se calcula en un millón de registro bruto, yacen ya bajo las aguas treinta y cuatro buques, con un total de 265.800 toneladas, y han quedado muy seriamente averiados sesenta y cinco, con 398.000 toneladas. El parte de hoy recoge como sumando las primeras de estas cifras para integrarlas en la estadística del mes de noviembre, en el que los submarinos y la Aviación del Eje han dado cuenta de más de un millón de tonelaje con lo que batieron un "record" absoluto de hundimientos, desconocido en el decurso de la guerra.

MODESTO SUAREZ

HAY MILES DE ESPAÑOLES LUCHANDO EN RUSIA CONTRA EL COMUNISMO

Hay varios centros donde se reciben donativos para enviarles el aguinaldo de Navidad

HAY MAS DE CIEN MILLONARIOS EN VALLADOLID

Hasta la fecha no hemos visto sus nombres en ninguna lista

¿ES QUE NO TIENEN MEMORIA, QUE NO TIENEN DINERO O QUE YA NO TIENEN MIEDO A QUE SE LO ROBEN LOS ROJOS?

SGCB2021