DIARIO NACIONAL-SINDICALISTA
VALLADOLID

Libertad

Miércoles, 11 noviembre 1942.-Epoca IV.-Año XII.-Núm. 1.322

PRECIO, 25 CENTIMOS

FUNDADOR - ONESIMO REDONDO - 1931

LAVAL SALE CON DIRECCION A BERLIN

Buenos Aires, 10.--El presidente Laval "ha salido de Vichy para Berlín con objeto de explicar la crísis norteafricana", anuncia Radio Buenos Aires. La Agencia Reuter reproduce la noticia.--Efe.

Bajo la presidencia del CAUDILLO se celebró ayer Consejo de ministros

Se concede el empleo inmediato al personal del Ejército y Marina muerto en campaña durante la Cruzada

Quedan modificados algunos artículos del Código Penal

Decreto ampliando los beneficios del Subsidio Familiar a los trabajadores a domicilio

Madrid, 10.—En la Vicesecretaría de Educación Popular se facilitó en la noche de hoy la siguiente referencia del Consejo de ministros celebrado bajo la presidencia del Jefe del Estado:

PRESIDENCIA. — Decreto por el que se resuelve la competencia suscitada entre el gobernador civil de Cádiz y la Audiencia Territorial de Sevilla.

Decreto por el que se resuelve la competencia suscitada entre el gobernador civil de Soria y el juez de Primera Instancia de Riaza.

Acuerdos del Consejo por los que se imponen por infracción en materia de tasas las siguientes sanciones:

A la razón social "Harinera la Treinta, S. A.", de Palencia, multa de 50.000 pesetas y cierre de la fábrica de Palencia por tres meses, dejando a salvo los derechos de los empleados y obreros; a don Juan Godo Pelegrí, fabricante de Igualada y con domicilio en Barcelona, multa de 350.000 pesetas, cierre de la fábrica de Igualada y del almacén y depósito de Barcelona durante un período de tres meses, conforme a lo prevenido en la Orden de la Presidencia de 26 de julio de 1942; a los "Almacenes Eusebio Alcalde Varela, S. L.", de Valladolid, multa de 35.000 pesetas e incautación de la mercancía intervenida; a don Miguel García Hibernon, de Murcia, multa de 50.000 pesetas e incautación de la cebada intervenida, y a doña María Ana Rolland Maritorena, de Toledo, multa de 500.000 pesetas.

ASUNTOS EXTERIORES. Decreto por el que se crea la Escuela Diplomática en el Ministerio de Asuntos Exteriores.

Decreto por el que se convocan oposiciones para el ingreso en la carrera diplomática.

Decreto por el que se restablece la Orden del Mérito Civil.

GOBERNACION.—Ley por la que se autoriza al Ministerio a convocar concurso general para proveer en propiedad las vacantes de directores de Bandas de música de las Corporaciones locales y dictar las disposiciones oportunas para la reorganización del Cuerpo.

Decreto por el que se declara nulo en todas sus partes el contrato de suministro de 49 coches marca "Ford", concertado entre el Estado y don Joaquín González de Castejón, y autorizando al ministro para promover la apertura de expediente con el fin de habilitar crédito extraordinario para el abono a aquél de 342.510 pesetas.

Decreto por el que se hacen extensivos los preceptos del Decreto de 24 de julio de 1942, en relación con el de 30 de diciembre de 1940, para la constitución de fianzas provisionales y de initivas, en subastas y concursos que haya de celebrar la Guardia Civil.

Acuerdos del Consejo por los que se aprueba la construcción de cuarteles de la Guardia Civil en Sástago (Zaragoza), Sepúlveda, Segovia, Quintana del Puente (Palencia), Manganeses de la Lampreana (Zamora), Endarlaza (Navarra).

(Pasa a la cuarta página.)

Misión irrenunciable

Los acontecimientos bélicos producidos a partir de la madrugada del domingo pasado, han abierto un nuevo escenario a la guerra cuyo primer chispazo se originó el 1 de septiembre de 1939. Desde esa fecha, que señala el planteamiento armado de la revolución que exige el estado de injusticia entronizada en el mundo por los vicios de una civilización corrumante de materialismo, la vorágine guerrera ha ido arrastrando a su fondo, uno tras otro, a casi todos los pueblos. Pero si es cierto que los mares y las tierras de todos los continentes tienen la consideración de zona de guerra, no lo es menos que el centro de gravedad se encuentra en el Mar Mediterráneo, como lo evidencia la actual ofensiva angloyanqui contra Marruecos, Orán y Argelia. No por prevista, la nueva situación creada en esas tierras tan próximas a las nuestras y tan unidas a España por la Historia y el interés, deja de atraer nuestra atención. Es cierto que las actuales alteraciones en la situación, hasta ahora pacífica, del Africa Noroccidental no pueden considerarse sino como circunstanciales; pero no por ello hemos de cerrar los ojos a esa realidad ni desentendernos de los acontecimientos que tan próximos a nosotros se desarrollan. Con serena tranquilidad, España presta atención a ese Norte africano, teatro hoy de esta nueva fase de la contienda mundial. Allí se cifra y compendia una parte de nuestras aspiraciones para el futuro, tan hondamente sentidas y tan ferrosamente sostenidas que no pueden ser objeto de alteración o renuncia. La España nacional-sindicalista, que ha sabido aprehender de nuevo el hilo de sus destinos nacionales, mantiene sus reivindicaciones sobre las tierras marroquíes y oranesas, a las que se siente estrechamente unida por los poderosos lazos de raza, interés e historia. Nada, pues, podrá hacerla desistir de realizar su misión civilizadora y asegurar su existencia en el espacio vital africano.

Ha quedado resuelta la crisis gubernamental de Dinamarca

Copenhague, 10.—Ha sido resuelta la crisis gubernamental. Dimiten el jefe del Gobierno, Buhl; el ministro de Cultos, Fabier; el de Hacienda, Andersen, y el del Interior, Kristensen.

La composición del nuevo Gabinete es la siguiente: jefe del Gobierno, Scavenius, que se encargará de la cartera de Asuntos Exteriores; ministro del Interior, Jorge Jorgesen; Cultos, Holboell; Hacienda, Kofoed; Educación Nacional, Kristensen; Comunicaciones, Elgard; Asuntos Sociales, Lauritz Hansen.

Con la División española ante Leningrado

Destacamento de Comunicaciones en busca de un defecto en la línea del teléfono, interrumpido por el fuego de la artillería alemana.

Los japoneses estrechan el cerco de Guadalcanal

Aviones nipones actúan intensamente contra las posiciones yanquis

Tokio, 10.—Las tropas japonesas han estrechado el cerco de los norteamericanos en Guadalcanal, operación en la que toman parte numerosos aviones de la flota nipona.

Los aviones japoneses actúan asimismo con intensidad contra los puntos de apoyo norteamericanos. Los cuarteles de Suova, en Fidji, han sido en gran parte destruídos.

Un vapor de 6.000 toneladas cargado de fosfatos, ha sido hundido por los submarinos nipones.—Efe.

SON HECHOS PRISIONEROS 311 SOLDADOS CHINOS Y 2.093 MUERTOS

Tokio, 10.—Dos mil noventa y tres soldados chinos han resultado muertos y 311 hechos prisioneros en el curso de 304 combates con las tropas japonesas, librados durante el mes de octubre en la provincia de Chansi. Además los nipones capturaron un botín compuesto de 618 balas de cañón de diferentes calibres, 24 ametralladoras y numerosas armas de otras clases.

Informaciones de Pekín dicen que durante el mismo mes las tropas japonesas que operan en el sector de Pekín causaron a los chinos, en más de 70 combates, 250 muertos y 55 prisioneros.—Efe.

VICTOR MANUEL III CUMPLE 73 AÑOS

El Rey Emperador de Italia y de Albania cumple hoy setenta y tres años. Víctor Manuel III es una de las figuras más prestigiosas de la milenaria e ilustre Casa de los Saboyas. Sabio, magnánimo, justo, el soberano de Italia, en los momentos más difíciles de su largo reinado, ha sabido siempre guiar su Patria por los caminos de la prosperidad y grandeza. Por eso todo el pueblo italiano, incondicionalmente, le quiere y le venera.

Vencedor de tres guerras, Víctor Manuel III es llamado por antonomasia el Rey Soldado. Ahora viste otra vez el glorioso y sencillo uniforme de campaña, soldado entre los soldados, auspicio certero de victoria.—(A. C.).

EL FUHRER FELICITA AL REY DE ITALIA

Berlín, 10.—El Führer ha enviado un telegrama de felicitación al Rey de Italia, con ocasión de su cumpleaños, que dice:

"Ruego a Vuestra Majestad que acepte mis votos más cordiales por vuestra felicidad personal y vuestro bienestar, con ocasion de vuestro aniversario. En conmemoración fiel de la fraternidad estrecha de las armas italianas, que luchan con nosotros, yo añado en esta ocasión mis votos más sinceros por un porvenir feliz y glorioso de Italia."—Efe.

ORAN FUE OCUPADO AYER POR LAS TROPAS NORTEAMERICANAS

El almirante Darlan cayó prisionero en Argel

LA ESCUADRA FRANCESA ACTUO INTENSAMENTE EN CASABLANCA

Argel, 10.—A las 11,45 de la mañana los tanques norteamericanos han hecho su entrada en Orán. Fuerzas de desembarco han ocupado simultáneamente la colina y el fuerte de «Santa Cruz», dominando toda la bahía.—Efe.

Buenos Aires, 10.—El almirante Darlan, anuncia la radio de la capital argentina, se encuentra prisionero de las fuerzas norteamericanas en Argel. Así lo comunica la Agencia Reuter.—Efe.

Casablanca, 10.—La situación de las ciudades costeras de Marruecos aparece un tanto confusa. Así se anuncia por una parte, que Radio Rabat, instalada en un inmueble en los alrededores de la ciudad, continúa funcionando. El aeródromo parece haber sido evacuado por las fuerzas francesas a consecuencia de un ataque realizado por paracaidistas norteamericanos. Las comunicaciones directas Casablanca-Rabat se encuentran cortadas, y para ir de una ciudad a otra se precisa dar un amplio rodeo por el interior de Marruecos.

A las seis y cuarto fué intensamente bombardeada por mar y aire Casablanca. Varias escuadrillas de hidroaviones lanzaron sobre la ciudad y el puerto bombas de hasta 200 kilogramos, ocasionando daños de importancia. Simultáneamente unos diez buques de guerra disparaban contra la ciudad, lo que dió origen a la entrada en acción de la escuadra francesa, integrada por el acorazado «Jean Bart», dos cruceros pesados, otros dos ligeros y varios destructores que trabaron combate luchando impetuosamente en las cercanías de Casablanca hasta las 10,30 horas en que fué suspendido el fuego, al parecer, por alejarse la flota norteamericana. Poco después se reanudó el cambio de disparos de cañón al Norte del puerto.

Durante la acción los aviones norteamericanos lanzaron octavillas invitando a la población a rendirse.—Efe.

SEGUN RADIO BUENOS AIRES, HA SIDO ATRAVESADA LA FRONTERA TUNECINA

Buenos Aires, 10.—Las tropas norteamericanas han atravesado la frontera tunecina y avanzan sin encontrar resistencia hacia Bizerta y Túnez, según una información de la Agencia Reuter basada en datos de Radio Buenos Aires.—Efe.

AVANCE DE LAS TROPAS NORTEAMERICANAS

Cuartel General aliado del Norte de Africa, 10.—Se anuncia oficialmente que las tropas norteamericanas desembarcadas en la costa de Marruecos han avanzado hacia el interior y han ocupado dos puntos importantes al Norte y Sur de Casablanca.

En la región mediterránea el avance se lleva a cabo con velocidad sin precedentes. La mayor resistencia ha sido hallada en Africa septentrional, especialmente en Orán, donde se encontraban establecidos varios campos de entrenamiento de soldados.—Efe.

INTENSO BOMBARDEO DE LAS DEFENSAS DE ORAN

Londres, 10. — Un intenso bombardeo naval se realiza en estos momentos contra el fuerte principal de la defensa de Orán. Las defensas de la ciudad han sido ocupadas en varios puntos y, según se afirma en el Cuartel General aliado, parece inminente la caída de la población.—Efe.

EL COMANDANTE MILITAR DE CASABLANCA RECHAZA PROPOSICIONES NORTEAMERICANAS

Cuartel General aliado en Africa del Norte, 10.—El general Patton ha desembarcado en Casablanca en calidad de parlamentario norteamericano para proponer una suspensión de armas. El comandante de las fuerzas francesas ha rechazado la proposición y los combates se han reanudado.—Efe.

AVIADORES ALEMANES EN AFRICA

El personal de servicio de un grupo de aviones alemanes de bombardeo en el Sur, atento al regreso de los camaradas en vuelo para atacar la isla de Malta.

La Aviación germana alcanza notables éxitos en sus ataques contra la Marina anglosajona

Numerosos barcos de gran porte resultaron averiados

En Rusia las tropas del Eje han realizado importantes avances

Gran Cuartel General del Führer, 10. — Comunicado del Alto Mando de las fuerzas armadas alemanas:

"En el curso de combates locales en la zona montañosa entre Novorosisk y Tuapse, las tropas alemanas se apoderaron de algunas alturas ocupadas por el adversario y han sido rechazados en diversos lugares ataques enemigos. En el sector del Terek los ataques de las tropas alemanes y rumanas fueron dificultados por las condiciones atmosféricas especialmente desfavorables y por los obstáculos del terreno.

A pesar de violentos contraataques enemigos, se han conseguido éxitos en combates encarnizados. Al Noroeste de Mosdok fué efectuado un ataque alemán en medio de violenta tempestad de nieve y resultó aniquilado un regimiento de caballería soviética y otra formación enemiga.

En Stalingrado, actividad de los elementos de choque.

En el frente del Don, las tropas rumanas rechazaron en un contraataque al enemigo que intentaba avanzar. Al Noroeste de Voronej, destacamentos de choque destruyeron varios refugios de cemento y aniquilaron a sus ocupantes.

En los sectores del Centro y del Norte, formaciones de aviones de combate continuaron atacando los servicios de refuerzo del enemigo, efectuando para ello ataques concéntricos. Han sido destruídas varias estaciones de ferrocarril abarrotadas de material y alcanzados varios trenes y almacenes de abastecimientos. En el curso de la noche última la aviación de combate incendió las instalaciones de la estación ferroviaria de Toropez.

En Africa del Norte, las tropas germano-italianas continúan alejándose en dirección Oeste y en violentos combates de retaguardia han detenido al enemigo que intentaba perseguirlas. Los aviadores de caza alemanes han derribado cinco cazas británicos.

Prosiguiendo sus ataques diurnos y nocturnos a través de vastos parajes, las formaciones de aviones de combate y los sumergibles han conseguido éxitos ulteriores en combates contra las unidades navales anglo-norteamericanas y los navíos de transporte que operan ante la costa de las posesiones francesas en Africa del Norte. La aviación de combate ha incendiado un crucero y ha causado averías a otro con sus bombas. También han sido alcanzados ocho grandes barcos mercantes, entre ellos uno de 19.000 toneladas y un navío de transporte de 10.000. Los submarinos han hundido un barco de gran porte destinado al transporte de tropas que desplazaba 14.000 toneladas y han causado averías a otro transporte de 18.000 toneladas; éste fué alcanzado por dos torpedos. Por último, los submarinos hundieron una corbeta.

En un ataque nocturno contra una formación naval escoltada por cruceros, fueron torpedeados dos barcos de guerra enemigos, de los cuales uno hizo ex-

(Pasa a la cuarta página.)

Hitler tiene fe inquebrantable en la victoria del Eje

Bucarest, 10.—El último discurso del Führer en Munich es comentado por la Prensa rumana. Todos los periódicos ponen de relieve diversos pasajes del referido discurso, especialmente aquellos que expresan la inquebrantable fe de Hitler en la victoria final.—Efe.

Canadá y Méjico rompen sus relaciones con Francia

Ottawa, 10. — El Canadá ha acordado romper las relaciones diplomáticas con Francia.—Efe.

MEJICO TAMBIEN ROMPE SUS RELACIONES

Méjico, 10.—Méjico ha roto las relaciones diplomáticas con el Gobierno de Vichy, según ha sido anunciado oficialmente. — Efe.

Valladolid

Emisiones de radio de la Secretaría local

Mañana, jueves, día 12, se inaugurarán las emisiones de radio que semanalmente organiza la Secretaría Local de Falange Española Tradicionalista y de las J. O. N-S.

Estas emisiones se celebrarán en los estudios de la emisora F. E. T.-1, conectada con E. A. J.-47 Radio Valladolid, a las 13,45 horas.

La primera emisión será como homenaje a la División Azul, pronunciando unas palabras el excelentísimo señor gobernador civil y jefe provincial del Movimiento, camarada Romojaro.

Del Arzobispado

RETIRO MENSUAL PARA SACERDOTES

El retiro del mes actual se tendrá el jueves, día 12 de los corrientes, a las cinco de la tarde, en la iglesia de San Felipe Neri.

Obliga no sólo a los sacerdotes diocesanos, sino también a los extradiocesanos. Los señores párrocos lo avisarán al clero adscrito.

Valladolid, 10 noviembre de 1942. El secretario del Arzobispado, licenciado Angel Sánchez.

De la VIDA SOBRENATURAL

MIERCOLES 11

San Martín, obispo y confesor

Misa propia, color blanco. Segunda oración de San Mena y tercera "Ad postulendam continentiam".

Cuarenta Horas.—Hoy en la parroquia de San Martín y mañana en la capilla de las Siervas.

Exposición del Santísimo.—En Santiago, de 5 a 7 de la tarde; a las 6 1/2, santo rosario y bendición sacramental. En las Reparadoras y Esclavas, de 8 de la mañana a 6 de la tarde.

San Martín. — Hoy, día 11, fiesta del titular. A las 10 1/2, misa solemne y sermón panegírico que predicará don Juan Alonso, rector de la iglesia de Jesús. Después de la misa quedará expuesto S. D. M., por celebrarse las Cuarenta Horas.

Por la tarde, a las 6, estación, rosario y reserva de S. D. M. Después se dará a besar la reliquia del Santo, cantándose el himno parroquial.

EJERCICIOS DE ANIMAS

Santiago.—A las 6 1/2 de la tarde, rosario de Animas y ejercicio del mes.

San Lorenzo.—A las 7 de la tarde, Ultimo día de la novena.

PP. Carmelitas.—Ejercicio del mes a las 7 de la tarde.

PP. Agustinos.—A las 6 1/2 de la tarde, exposición, rosario de difuntos y ejercicio.

PP. Jesuitas.—Hoy comienza el solemne novenario de Animas de la Congregación de la Buena Muerte.

Misa de comunión a las 8 1/2. Por la tarde, a las 7, predicando todos los días el R. P. Argimiro Hidalgo, S. J.

Asilo de Caridad. — Quinto día del solemne novenario de Animas en honor de Nuestra Señora del Carmen.

El ejercicio a las 5 de la tarde.

Predicarán en tres tríduos el Padre Anesio Pinaga, O. F. M.; el R. Padre Julián Alústiza, O. F. M., y el M. I. S. don Cipriano F. Hijosa.

JUEVES 12

San Martín I, Papa y mártir

Misa propia, color encarnado. Segunda oración "A cunctis", tercera a elección y cuarta "Ad postulendam continentiam.

Acción Católica

ASOCIACION DE LAS JOVENES DE ACCION CATOLICA

Cursillo de Formación, organizado por el Consejo Diocesano. Dará comienzo el próximo día 16 hasta el 22, actuando como profesores don Ildefonso Rodríguez, consiliario diocesano; don Marcelo González, profesor del Seminario; don Fernando Quiroga, lectoral de la S. I. M.; don Angel Santamaría, y varias propagandistas. El horario será el siguiente: A las ocho, meditación y misa; a las doce, seis y media y siete y media, clases. Todos los actos se celebrarán en la nueva casa de Acción Católica, Duque de Lerma, número 1.

Para matricularse, el viernes y sábado, de doce a una, en el mismo local.

PARROQUIA DE SAN JUAN

Se ruega encarecidamente a todas las asociadas se sirvan asistir hoy, miércoles, a las ocho en punto de la noche, a la reunión general, que se celebrará en la casa rectoral, calle de Velardes, número 4.

Cruzada de Caridad

OBRA "PAN Y CATECISMO"

Nuevos suscriptores. Cuotas mensuales: Doña Esperanza G. V. de Rodríguez, 10 pesetas; don Florentino Criado Saez, 5; don Tarsilo de Remiro, 3; doña Adela Clerrecret, viuda de Chicote, y hermana, 2; don Juan José Recio, 1; doña Isabel Monte V. de Lorenzo, 1; doña Leoncia Hernández de Arapiles, 1; doña Eduvigis López Sanz, 1; doña Gregoria Cuadrado, 1; doña Gregoria Zumel Triviño, 1; don Enrique Guillén Saez, 1; don Rafael Conde Moro, 1.

Cuota anual: Don Alfonso Abia Zurita, 12 pesetas.

Donativo: R. C., 50 pesetas.

Necesitamos noticias agrarias de la provincia

En nuestra página anterior pedíamos a los labradores y técnicos del campo sugerencias, noticias y artículos para esta publicación periódica dedicada a los hombres de la tierra y a sus problemas.

Hemos recibido varios artículos y algunas sugerencias, pero lo que no ha llegado a nuestra Redacción son las necesarias noticias para dar a nuestra página el movimiento e interés de las actividades en la provincia, que no dudamos un momento habrían de ser un excelente medio de lograr nuestro propósito de ser útiles a nuestros campesinos.

Esperamos que los labradores de la provincia, y sobre todo las Jefaturas del Movimiento y Delegaciones Sindicales de la Falange, colaboren con nosotros en el deseo que nos anima, enviándonos las noticias de interés de sus respectivas localidades.

VIDA de la FALANGE

SECRETARIA LOCAL

Distrito quinto

Se ordena a todos los camaradas pertenecientes al Distrito quinto pasen mañana, día 12, a las ocho y media de la noche se presenten en el grupo escolar de Rosalía de Castro (situado en la calle de Santiago Ruiseñor), al objeto de celebrar la revista mensual obligatoria.

Por Dios. España y su Revolución Nacional-sindicalista.—El delegado de Distrito.

Distrito Sexto.—Se ordena a todos los camaradas encuadrados en este distrito se presenten a las ocho y media de la noche del día de hoy en las escuelas "Luis Vives", calle de las Tercias, 1.

Las calles que comprende este distrito son las siguientes: Alonso Pesquera, Arribas, Cánovas del Castillo, Cardenal Cascajares, Doncellas, Don Sancho, Emilio Castelar, Enrique IV, Fuente Dorada, Fray Luis de León, Miguel Recio, Pedro Barruecos, Pasaje Gutiérrez, Galera, López Gómez, Maldonado, León de la Catedral, Merced, Núñez de Arce, Regalado, Salvador, Plaza del Salvador, Simón Aranda, San Felipe Neri, Teresa Gil, Tercias, Sierpe, Portales de Guarnicioneros.

Por Dios, España y su Revolución Nacional-Sindicalista.

Valladolid, 11 de noviembre de 1942.—*El delegado del Distrito.*

Distrito séptimo

Con objeto de celebrar la revista mensual obligatoria, se ordena a todos los camaradas del Distrito séptimo para que mañana, jueves, día 12, a las ocho y media de la noche, asistan a la reunión que se celebrará en las escuelas de la C. N-S. (La Rubia).

Por Dios, España y su Revolución Nacional-sindicalista.—El delegado del Distrito.

Orden. — Existiendo un considerable número de afiliados que no han retirado el carnet de identidad, acreditativo de su condición de militante o adherido, motivando con ello un entorpecimiento en el funcionamiento de los servicios administrativos correspondientes, se les ordena mediante esta nota se presenten un día laborable, de 10 a 13 o de 16 a 19 horas, en el Negociado de Ficheros (Santiago, 84, primero derecha), donde se les facilitará dicho carnet previa exhibición del recibo de cotización del mes de octubre.

C.N-S

"EDUCACION Y DESCANSO"

Descuento del 50 por 100 en cines y teatros los sábados por la noche

Esta Jefatura de "Educación y Descanso" ha conseguido de los empresarios de cines y teatros de esta capital un descuento del 50 por 100 a los afiliados a esta Obra los sábados por la noche, debiendo pasar todos los que lo deseen a recoger una tarjeta, que les será proporcionada en las oficinas de la misma durante las horas de 9 a 1 y de 5 a 8.

"GRUPO ARTISTICO" (Teatro)

Todos los afiliados a esta Obra Sindical que deseen formar parte del "Grupo Artístico" de esta Organización (comedia, drama, zarzuela), pueden hacer la oportuna inscripción de 9 a 1 y de 5 a 8 en estas oficinas.

GRAN EXPOSICION DE OTOÑO (Pintura y Escultura)

El día 21 del corriente será inaugurada la última de las Exposiciones de Arte, organizadas por esta Obra Sindical durante el presente año en el salón de actos del Excmo. Ayuntamiento. Se hace un llamamiento a los artistas profesionales de esta capital que deseen, como broche final, prestar su magnífica colaboración. Todos los detalles relacionados con la Exposición se facilitarán en estas oficinas de 11 a 1 y de 5 a 7.

SINDICATO DE COLONIALES

Se pone en conocimiento de los detallistas cuyos números de los establecimientos sean el 27, 23, 19, 16, 14, 13, 12, 11, 10, 8 y 7, se pasen por este Sindicato para la recogida de los vales de suministro de la mantequilla, bien entendido que los que hoy, día 11, no procedan a su retirada se les considerará como que renuncian a la misma.

Por Dios, España y su Revolución Nacional-sindicalista.

Valladolid, 11 de noviembre de 1942.—*El jefe del Sindicato.*

CRONICA LOCAL

CUPON PRO CIEGOS

Lista de los números premiados del Cupón Pro Ciegos correspondientes al sorteo de ayer.

Premio de 25 pesetas, número 194.

Premios de 2,50 pesetas, números 94, 294, 394, 494, 594, 694, 794, 894 y 994.

BOLETIN DEMOGRAFICO

DIA 10 DE NOVIEMBRE DE 1942

Distrito número 1. — Nacimientos: Severiano de León Martín, Hospital Provincial. Angel Santamaría Esteban, Unión, 8.

Defunciones: Estefanía Martín de la Fuente, 82 años; Rúa Oscura, 14. Demetrio Pisonero Mañueco, 76 años; Hospital Provincial. Galindo Jiménez Calderón, 44 años; Manicomio Provincial.

Distrito número 2. — Nacimientos: María Isabel Borrajo González, Niña Guapa, 42.

Defunciones: Eleuterio Antolínez de Cea, 50 años; Hospital Militar. Juan Portolés Blanco, 65 años; Embajadores, 5.

Agrupación Musical Universitaria

El próximo sábado, día 14, esta Agrupación dará su octavo concierto, primero del presente mes de noviembre.

Correrá a cargo del eminente violinista español Enrique Iniesta, acompañado al piano por el joven y ya notabilísimo artista José Cecilia Tordesillas.

Interpretarán obras de Mendelssohn, Beethoven, Chopín, Sarasate, etc. El anunciado concierto de la Orquesta de Cámara de Berlín ha tenido que ser retrasado por causas imprevistas y que han surgido a última hora. Definitivamente tendrá lugar el día 29 del mes actual en el salón de actos de la Universidad, al que solamente podrán asistir los socios de esta Agrupación.

Continúa la admisión de socios en la Conserjería de la Universidad y en las librerías Lara, Santarén, Martín, Aguado y Zapatero, así como en el almacén de música "Casa Velasco", advirtiéndose que el día 30 del presente mes quedará aquélla en suspenso.

Servicio Nacional del Trigo

Jefatura Provincial de Valladolid

DECLARACION DE MAIZ Y JUDIAS

Como consecuencia de la nota publicada por esta Jefatura Provincial en el "B. O." de la provincia, correspondiente al 28 de septiembre pasado, se recuerda que el día 15 del actual queda cerrado el plazo de declaración de cosecha de maíz y judías.

Con este motivo se publica la presente nota y se dictan para su declaración las siguientes instrucciones:

El productor que haya recolectado alguno de estos dos artículos (maíz o judías) se presentará ante el señor secretario municipal del término donde lo cosechó, acompañado de la ficha C-1 1942, que tendrá en su poder de la declaración anterior de cereales y legumbres.

Bien por escrito o de palabra hará su declaración al señor secretario, quien se la admitirá, anotando la cosecha y distribución en la mencionada ficha C-1 del productor.

Como el duplicado de esta ficha C-1 está ya en poder de esta Jefatura Provincial, los secretarios irán tomando nota de las declaraciones de maíz y judías que se le presenten, y el día 20 del actual mes sin más aviso y como plazo único remitirán a esta oficina una relación nominal con los nombres, número de ficha C-1, hectáreas cultivadas, cosechado, reservas (para siembra, consumo, etc.) y disponible para la venta de cada uno de los artículos maíz y judías que se declaren.

Remitirán asimismo dicho día 20 del corriente un resumen de las declaraciones recibidas de estos artículos para ultimar el resumen de cereales y legumbres que ya nos remitieron de declaraciones anteriores.

Se advierte que la relación nominal y resumen de declaración de maíz y judías deben enviarles todos los Ayuntamientos de esta provincia, aun cuando sea en sentido negativo, y que esta remisión ha de hacerse como plazo único el día 20 del corriente mes.

Valladolid, 10 de noviembre de 1942.—Por el Servicio Nacional del Trigo, el jefe provincial.

CURSILLOS DE HOGAR

Inaugurándose los cursillos de Hogar, anunciados en días anteriores, el jueves, día 12 del actual, se advierte que la matrícula queda cerrada el día 11, a las siete de la tarde.

La hora y demás detalles relativos a la apertura de los cursillos de referencia se darán a conocer en la Prensa de mañana.

CARTELERA

Calderón.—7,15 y 10,30, "Los tambores de Fú-Manchú". (Ultimo día de proyección de la primera jornada: "Fú-Manchú ataca.)

Lope de Vega.—Compañía de ópera y zarzuela grande de la eminente cantante Pepita Rollán. A las 7, "La viejecita" y "Bohemios". A las 10,15, "La tabernera del puerto".

Zorrilla.—.—Continua desde las 3 de la tarde. "Sigamos la flota", por Ginger Rogers y Fred Astaire, y Actualidades.

Pradera.—A las 7,15 y 10,30, Complemento en español y "Se ha perdido un cadáver", en español, por Roberto Font.

Coca.—A las 7,30 y 10,30 Noticiarios Fox y Ufa y "Boda en el infierno", en español.

Cinema Roxy. — Hoy, continúa desde las siete: "Complementos" y "Desayuno para dos", en español.

Capitol.—Desde las 5, "Sombrero de copa" y "La pícara puritana".

Cinema Lafuente.— Hoy, continúa desde las siete: "Complementos" y "Genoveva de Brabante".

Comunidad de Regantes de la Acequia del Arca Real

CONCURSO DE ADJUDICACION DE OBRAS

Se abre concurso público para la adjudicación de las obras de encachado a realizar en la Acequia de la Comunidad.

El plazo para recibir solicitudes-propuestas terminará el día 15 de diciembre del presente año, y las condiciones del concurso y cuantía y calidad de la obra a realizar podrán conocerse por los concursantes en el domicilio particular del Presidente, avenida del General Franco, número 7, principal.

Valladolid, 9 de noviembre de 1942.—El Presidente, Eduardo Cuesta.

"La Unión y El Fénix Español"
Compañía Española de Seguros
Fundada en 1864
SEGUROS de Incendios, Transportes, Cosechas, Accidentes, Vida, Robo
Subdirector en Valladolid:
José Mosquera Pérez
GENERAL MOLA, 1
(Edificio propiedad de la Compañía)
Teléfono 1919
Apartado de Correos, 8

Sindicato Nacional de Frutos y Productos Hortícolas

Convenio con Alemania para la exportación de naranjas en la temporada 1942 - 43

Después de laboriosas gestiones e incesantes deliberaciones efectuadas en Madrid entre una Comisión presidida por el doctor Seese, representando a la Reischtelle Fue Garten-Und Weinbauerzeurnisse Ans Ueberwachumgzstelle, y los directivos del Grupo de "Agrios" dependientes de la Jefatura Nacional del Sindicato de Frutos y Productos Hortícolas, se ha llegado a un acuerdo global y definitivo que tendrá efectos inmediatos para la exportación de naranjas a Alemania en la presente campaña, convenio aprobado en todas sus partes por los Ministerios competentes de ambos países.

No creemos necesario en esta ocasión hacer resaltar la importancia trascendental que para la economía española tiene el convenio que se acaba de firmar, puesto que de todos es sobradamente conocido el volumen que cada año alcanza el consumo de naranja española en Alemania, contribuyendo así en gran parte al bienestar de los productores, comerciantes e industriales de esa rica zona mediterránea de Levante y Andalucía, que es orgullo de España, pero sí queremos poner de manifiesto que las condiciones generales del convenio de que nos ocupamos son altamente favorables a nuestra nación, y que por lo que se refiere a los precios son más favorables a los que correspondieron a la pasada cosecha de 1941-42, registrándose un sensible aumento que varía desde el 10 por 100 de mayoración para las variedades navel, sangrina y vius al 17 por 100 para la variedad blanca coma y el 20 por 100 para la naranja mandarina.

Tenemos entendido que el presente convenio, que hasta fines del presente año gira sobre un volumen que exportaba 50.000 toneladas, fija de un modo minucioso todos los detalles y previsiones que se refieren a la calidad del fruto, empaquetado, transporte, pago, riesgo y control, y creemos que este convenio habrá de causar halagüeña impresión en las provincias naranjeras de Levante, Murcia y Analucía que integran la totalidad de nuestra zona productora de "Agrios".—Delegación Nacional de Prensa.

LA BOLSA

Madrid, 10.—Fondos Públicos: Interior D, E. y F, 90,50; restantes, 91; Exterior, 104,25; Amortizable 4 por 100, 92,50; ídem 5 por 100 1927, 104,25; ídem tercera 1928, 91; ídem 4 por 100 1928, 104,25; ídem 3,50 por 100, 98,50; ídem Convertidos, 104,25; ídem 1942, 104,25; ídem 4 por 100 1935, 104,25; Tesoros 1940, 101,25; Villas 1914 y 1918, 100,50; Mejoras Urbanas, 102,75; Obras Subsuelo, 102; Empréstito 1929, 100,50; ídem 1931 (ambos), 103; ídem 1941, 100; Hidrográfica Ebro 6 por 100 1927, 102,50; Majzen, 100,25; Tánger-Fez, 100; Cédulas Hipotecarias 4 por 100, 103; ídem A, 102,50; ídem B, 102,75; ídem C, 103,50; Crédito Local 4 por 100 interprovincial, 103,50; ídem 4 por 100 Lotes, 103; Canal Isabel II, 03.

Acciones: Banco Crédito Industrial, 390; España, 385; Exterior, 880; Hipotecario, 334; nuevas, 318; Central, 192; Español de Crédito, 437; Hispano Americano, 355; nuevas, 428; Previsores, 195; Agrícola, 104; Mercantil e Industrial, 168; Hidroeléctrica del Chorro, 335; Española, 400; Mengemor, 273; ídem especiales, 100; Albercines, 116; Eléctrica Madrileña, 126; Telefónicas preferentes, 148,25; ídem ordinarias, 311; Minas Rif, 230; Cifesa, 138; Energía Industrial Aragonesa, 280; Standard, 144; El Aguila, 320; Transmediterránea, 260; Tabacos, 263; Alicantes, 154; Auxiliar de Ferrocarriles, 145; Metros, 371; Nortes, 195; Tranvías Madrid, 160; Campsa, 155; Altos Hornos, 215; Ebro, Azúcares y Alcoholes, 324; Azucareras ordinarias, 137; Española de Petróleos, 157; Explosivos, 355; ídem nuevos, 348; Alcoholera, cap. amortz., 262.

Gas Madrid, primera y segunda, 102; Riegos Levante, 100; Sevillanas novena, 104,50; Eléctrica Madrileña 1912, 101,50; ídem 1923 y 1926, 101,50; ídem 1930, 102,50; ídem 1941, 101; Telefónicas, 114; Rif 1932, 104,50; Ponferrada, 99,50; Naval 1920, 131; Nortes primera, 67; segunda, 55,50; Asturias primera, 58,50; Alsasua, 61; Especiales Norte, 75; Valencianas Norte, 73; Alicantes primera, 254; F, 57,50; I, 68; Andaluces segunda, fija, 24; Metro, C, 108; Madrileña Tranvías segunda, 103,25; ídem Granada, 50; Altos Hornos 1932, 103; Asturiana de Minas 1929, 101; Peñarroya 6 por 100, 101.—Cifra.

MOVIMIENTO DE LA BOLSA BILBAINA

Bilbao, 10.—La primera sesión de la semana ha presentado menos actividad que de ordinario y con flojedad en los cambios. En Bancos, el Vizcaya A se ha hecho con pérdida de 21 enteros, y el B, de 25 puntos; el Asturiano ha mejorado, en cambio, 5 enteros. En Eléctricas, Viesgo, Ibérica y Duero retroceden uno, cuatro y cinco enteros, respectivamente. En Navieras, la Aznar, que el viernes se trató a 4.250, se hizo hoy a 3.550. En Seguros, La Polar mejora 5 puntos su posición anterior. Explosivos y Resineras registran pérdidas de posiciones. En Metalúrgicas, Babcock Wilcox y Felgueras pierden 7 enteros. Navales blancas, 2,50, y Hornos, 10, mientras que Santa Bárbara, Siderúrgica y Material industrial repiten cambios.—Cifra.

Bilbao, 10.—**Cotizaciones:** Fondos Públicos: Interior, 4 por 100, 91; amortizable convertido, 104,24; ídem 3 por 100, 1828, 104,25; ídem 1942, 104,25; Tesoro, 3 por 100, 1940, 101,25; Corporaciones y valores garantizados: Ayuntamiento de Bilbao, ordinarias, 99; ídem especiales, 90; Diputación de Vizcaya, 4,5 por 100, 105,50.

Obligaciones: Ferrocarriles y tranvías: Nortes, primera, 67; Asturias, primera, 58,50; Tudela, cuarta, 62; Santander, 1892 y 1902, 75; ídem 1913 y 1929, 91; Vascongados, 99. Electricidad: Hidroeléctrica Ibérica, 1925, 107; Saltos Duero, 106,50. Mineras: Sierra Menera, 6 por 100, 40. Industrias varias: Telefónica, 3,5 por 100, 104.

Acciones: Bancos: Hispano Americano, cupones, 310; Vizcaya, a, 424; ídem b, 535. Ferrocarriles y Tranvías: Robla, cupones, 21; Norte, 199; Explotadora de Ferrocarriles, precedentes, 100. Electricidad: Electra Viesgo, 207; Hidroeléctrica Española, 395; ídem Ibérica, 279; Duero, ordinarias, 224. Mineras: Minas Rif, 240. Navieras: Marítima Nervión, 3.600; Naviera Amaya, derechos Naviera Bilbaína, 75; Naviera Aznar, 3.500; ídem vales, 925; ídem derechos Naviera Bilbaína, 120; Naviera Vascongada, derechos Naviera Bilbaína, 75; Segundos: La Polar, 675; Metalúrgicas: Altos Hornos, 108; Babcock Wilcox, 395; ídem derechos, 75; Duro Felguera, 205; Constructora Naval, blancas, 90; Santa Bárbara, 130; Siderúrgica del Mediterráneo, 45; Material Industrial, 125. Industdias varias: Resinera, 370; Explosivos viejos, 389; Cervecera del Norte, 202; Pesquera Bilbaína, 790.—Cifra.

"BOLETIN OFICIAL DEL ESTADO"

Madrid, 10. — El «Boletín Oficial del Estado» publica, entre otras, las siguientes disposiciones:

ASUNTOS EXTERIORES. — Decreto por el que se convoca a oposiciones para cubrir veinte plazas de aspirantes a la carrera diplomática, más cinco plazas reservadas a combatientes de la División Azul Española de Voluntarios en Rusia.

JUSTICIA.—Se concede la libertad definitiva del destierro a ocho ta y seis penados.

Se reforma la constitución de la Junta del Patronato de Protección a la Mujer en Zaragoza.

HACIENDA.—Se dan normas para la entrega de talonarios de guías a vendís de alcoholes a los fabricantes y almacenistas.

INDUSTRIA Y COMERCIO. — Se concede una nueva prórroga de seis meses para la reexportación de hojadelata importada en régimen de admisión temporal que se encuentre en poder de los fabricantes importadores.

ADMINISTRACION CENTRAL. **Educación Nacional.**—Bases para el concurso de méritos y examen de aptitudes para la provisión de plazas de profesores vacantes en la Escuela Elemental de Trabajo de Tarragona.—Cifra.

DISPOSICIONES del Ministerio del Ejército

Madrid, 10.—El "Diario Oficial del Ministerio del Ejército" publica una disposición por la que se convoca oposición libre entre doctores y licenciados en Medicina y Cirugía que no hayan cumplido 30 años de edad en fin del año corriente para cubrir 150 plazas de cabalteros cadetes médicos de la Academia de Sanidad Militar, conforme a las bases que se insertan.—Cifra.

¡MUJER! La Sección Femenina te ofrece la mejor revista para decoraciones, cocina, modas, lecturas, en las páginas de "MEDINA".

Colegio "El Salvador"
Clases del Magisterio
(GRADO PROFESIONAL Y PLAN DE 1914)
Apertura el 16 del corriente. — Profesorado titulado
Plaza de San Pablo, 2 y 3. VALLADOLID. — Teléfono 14-27

MUCHO DINERO POR ALHAJAS
HOTEL ROMA
(Frente iglesia de Santiago)
SIEMPRE PAGA MAS QUE NADIE
Antes de vender sus alhajas, no deje de visitarme.

Compra de joyas
Pago precios altísimos
EMILIO ARE
COMPRO BRILLANTES DE MUCHO Y POCO VALOR, relojes, cadenas, dijes, medallas, sortijas, botonaduras, collares, alfileres, pendientes y otras muchas alhajas en oro, plata y platino.
Nota.—SI TIENE USTED BRILLANTES DE QUILATE, O MAS PESO, NUNCA MEJOR OPORTUNIDAD SE LE PRESENTARA, POR LO MUCHO QUE LOS PAGO. HOTEL ROMA

CARTELERA DE ESPECTACULOS

ULTIMO DIA DE PROYECCION DE LA PRIMERA JORNADA DE "LOS TAMBORES DE FU-MANCHU"

Hoy, últimas proyecciones de "FU-MANCHU ATACA", primera jornada de la emocionante serie "LOS TAMBORES DE FU-MANCHU".

Mañana, jueves, estreno de la segunda jornada, titulada "LA VENGANZA DEL SIN-FAN"

LOPE DE VEGA

Gran Compañía de OPERA y ZARZUELA GRANDE de la eximia cantante PEPITA ROLLAN.

Tarde, a las 7. 1.º, la zarzuela en un acto y dos cuadros, en verso, de Miguel Echegaray, música del maestro Caballero, "LA VIEJECITA". 2.º, la zarzuela en un acto y tres cuadros, de Perrin y Palacios, música del maestro Vives, "BOHEMIOS".

Noche, 10,15, reposición del romance marinero en tres actos y dos cuadros, de Federico Romero y Guillermo F. Shaw, música de Pablo Sorozábal, "LA TABERNERA DEL PUERTO".

PRADERA

Hoy, últimas proyecciones de la graciosísima superproducción ESPAÑOLA "SE HA PERDIDO UN CADAVER".

Mañana se reestrena la superiorísima superproducción METRO, HABLADA EN ESPAÑOL, "EL ANGEL NEGRO", por MARGARET SULLIVAN y JAMES STEWARD, uno de los éxitos mayores de las películas americanas.

Sábado y domingo, a petición del público, volverá a proyectarse la superproducción ESPAÑOLA "LA CULPA DEL OTRO", que tanto éxito acaba de obtener y que fué retirada del cartel por compromisos contraídos con otras plazas.

ZORRILLA

¡LOS SOBERANOS DEL RITMO: GINGER ROGERS Y FRED ASTAIRE!

Hoy, reprise de la penúltima película de la serie de grandes producciones Radio, interpretadas por Ginger Rogers y Fred Astaire, que con tanto éxito se vienen reprisando en este local,

"SIGAMOS LA FLOTA"

¡Todo un océano de ritmo y alegría! ¡De optimismo y buen humor!

El viernes, primer reestreno de la película de gran emoción "EL HOMBRE INVISIBLE VUELVE". ¡Emoción! ¡Luchas! ¡Comicidad!

CINEMA COCA

Hoy y mañana últimos y definitivos días de proyección de la grandiosa superproducción española "BODA EN EL INFIERNO", por Conchita Montenegro y José Nieto.

El viernes, estreno de la graciosísima comedia, en español, "LA VUELTA AL MUNDO DE LA VAREDA".

CINEMA ROXY

Hoy, éxito de la divertida producción en español, "DESAYUNO PARA DOS", por BARBARA STANWYCK.

VIERNES: ESTRENO de la extraordinaria superproducción "LA RUTA SIN FIN", la más formidable interpretación de VICTOR FRANCEN.

CAPITOL

Hoy, último día del programa GIGANTE. El film Radio "SOMBRERO DE COPA", por Ginger Rogers y Fred Astaire, y "LA PICARA PURITANA", divertidísima producción en español, por Irene Dunne y Gary Grant. La película de los cien mil carcajadas.

Mañana, "HUYENDO DE LA QUEMA", película de interés y emoción, y "SUEÑOS DE PRINCIPE" (MAYERLING), por Danielle Darrieux y Charles Boyer.

GRANDIOSO ESPECTACULO DE ARTE FLAMENCO EL SABADO EN CAPITOL

El sábado próximo (10,30), único día de actuación del extraordinario programa de ARTE FLAMENCO a base de los dos fenómenos del más puro estilo: LA NIÑA DE LA PUEBLA y JUANITO VALDERRAMA. Mañana se pondrán a la venta las localidades.

CINEMA LAFUENTE

HOY EXITO HOY

"GENOVEVA DE BRABANTE"

Página del campo

ELEVAR EL CAMPO es engrandecer a España

Por Sánchez Merlo

COMO la base en donde se ha de apoyar la revolución campesina propugnada por la Falange; como una llamada a la tarea de engrandecer el agro español; como primer puntal de la reconstrucción y el engrandecimiento patrio, en el epígrafe inicial de los Puntos dedicados a la Agricultura, el Nacionalsindicalismo clama por la elevación del nivel medio del campo nacional.

Es esta la consigna más urgente que nos legaron nuestros fundadores y la clave más exigente para realizar una obra de gran sentido nacional.

El campo es España, decía José Antonio un día, identificando a la Patria y a sus problemas con la redención y realidad del agro; y Onésimo, enamorado de los problemas de la tierra, que le eran tan íntimos y tan definitivos, clamaba a los vientos de España que para realizar una reconstrucción nacional, para levantar la riqueza de nuestro pueblo, había que comenzar realizando una revolución económica y social de la tierra, porque desconocer el campo era desconocer España.

Nuestros fundadores, con un claro y exacto sentido de los problemas de la Patria, sabían a la perfección la angustia de las clases labradoras, sentían su abandono de siglos, deseaban superar las frustradas reformas propugnadas por los políticos en épocas electorales. Y por encima de todo esto, como cúmulo y remate de sus aspiraciones y de la urgencia de salvar al agro, clamaban—y así lo plasmaron en sus Puntos—por la elevación del campo como medio de engrandecer España.

Pero no solamente tiene esta consigna y esta aspiración un contenido político y espiritual, sino que también está totalmente impregnada de una realidad económica y social para el futuro de la Patria.

La economía española gira alrededor del campo, de los productos de la tierra, de la riqueza de nuestro suelo y de la transformación de ellos como medio de crear riqueza patria. Más del sesenta por ciento de los españoles viven, de una forma más o menos directa, a expensas de la riqueza labradora. Nuestro comercio interior y exterior se desenvuelve también, en gran parte, alrededor de los productos de la agricultura.

Por esta gran realidad, si revalorizamos los productos del campo, si elevamos el nivel medio de vida de nuestros labriegos, si creamos riqueza—que después ha de emplearse en una mayor prosperidad de la agricultura—, habremos realizado con ello una gran obra nacional, habremos enriquecido a España y con ello a una gran mayoría del pueblo español.

Esta riqueza no sería un valor muerto, sino que, por el contrario, empleada en la prosperidad, en la intensificación de los cultivos, en la industrialización de los derivados del campo, en buscar nuevos cauces en apoyo del agro, ha de ser el medio más eficaz para llevar a cabo la base en donde se asiente el verdadero engrandecimiento nacional.

Y por si esto fuera poco, con ello habremos conseguido un gran paso en el camino de la justicia devolviendo a la más numerosa y sufrida clase española la equidad y la justicia que le corresponde después de un abandono tan prolongado y tan antinacional, y por otra parte la Falange encontraría en las manos rudas y en los corazones generosos de los labriegos una segura continuidad de su obra y de sus aspiraciones en el camino por una Patria mejor.

Realizaciones fascistas en la agricultura italiana

Por Adalberto Croppo

LA economía de todos los pueblos ha tenido y tendrá siempre su máxima valorización en las energías de la tierra.

Por eso Mussolini, desde los comienzos del Fascismo, ha hecho muchísimo por los agricultores italianos. En un discurso pronunciado el 3 de noviembre de 1928 dijo a los campesinos: «He querido que la Agricultura figurase en el primer plano de la economía italiana con fundadas razones; los pueblos que abandonan la tierra están condenados a la decadencia. Y es inútil, cuando la tierra ha sido abandonada, decir que hay que volver a ella. La tierra es una madre que rechaza inexorablemente a los hijos que la abandonan». Su preocupación constante fué bonificar las tierras, aumentar hasta lo posible la fecundidad de la tierra italiana, mejorar la suerte de los millones de agricultores y conservar en Italia una fuerte masa rural que tenga el orgullo de vivir de la tierra, de trabajar la tierra y de conservar y transmitir las virtudes intrínsecas de la raza.

Todos conocemos el milagro del Agro Romano. El inmenso pantano, problema secular que ni emperadores ni Papas habían podido resolver, fué por el Fascismo definitivamente conquistado al trabajo con una rapidez insospechada y sorprendente. Ahora el agua corre con ritmo dulce y lento, pero corre hacia el mar, y la tierra viva, puesta al desnudo por el profundo surco del arado, sonríe por vez primera al sol y a la bendición de los trabajadores del campo. Lo reconquistaron los excombatientes y los hijos de los muertos por la Patria redimida palmo a palmo, como una posición enemiga.

Alrededor de Littoria, la nueva provincia agraria, otros campos brotan y dan abundantes cosechas, otras lindas casas han sido construídas para los labradores, otras hermosas ciudades fundadas para la manipulación y comercio de sus productos.

Tampoco podemos olvidar la feliz y beneficiosa resolución del latifundio siciliano, de la colonización de Cerdeña, de la fertilización de la meseta de la Pulia, problemas estos otro tanto seculares y, como el precedente, por todos los Gobiernos anteriores completamente olvidados.

Pero el Fascismo no se limita única y exclusivamente a redimir la tierra y a fundar ciudades agrícolas, sino a procurar el verdadero bienestar de los campesinos.

En la inauguración de Aprilla, el 29 de octubre de 1937, Mussolini declaró rotundamente: "También deseo añadir que los intereses de los colonos serán rigurosamente respetados. Queremos que en un plazo, lo más breve posible, los colonos se conviertan en propietarios de esa tierra que fecundan con su sudor".

Estas grandes realizaciones, que han elevado moral y materialmente al pueblo, han dado ya sus frutos preciosos. Casi la totalidad de los colonos del Agro Romano, de Sicilia y de Cerdeña pueden mirar con absoluta confianza al mañana y al porvenir de sus hijos, porque hoy día son ya propietarios de las casas que habitan y de las tierras que cultivan.

Estrictamente unida con el beneficio integral está la "Batalla del trigo", iniciada por Mussolini en 1925. Sin aumentar la superficie sembrada de trigo, Italia ha alcanzado la total autarquía cerealística. El resultado se ha conseguido aumentando el promedio de la producción por hectárea. Desde los 50-55 millones de quintales métricos de los años anteriores, la cosecha de trigo ha subido a 71 millones en 1932, a 81 en 1933, a 90 en 1937. En algunas comarcas el promedio es de 40-45 quintales métricos por hectárea.

La "Batalla del trigo" se ha resuelto, pues, en una aplastante "Victoria del trigo".

"Esta es la guerra que preferimos—dijo Mussolini—, pero hace falta que los demás nos dejen trabajar en paz".

Cunicultura

EL conejo es un animal de pocas pretensiones y su utilidad no tiene límites; proporciona, a más de carne sabrosa, nutritiva y abundante, excelentes pieles, que, trabajadas por hábiles peleteros, se nos presentan en el mercado con pomposos nombres de animales de gran valor, ocultando la humildad del conejillo, que dió por poco coste un producto en competencia con los más preciados.

Lo prolífico de estos animales, lo rústico y su desarrollo rápido, permiten en poco tiempo robustecer una rama importantísima de la riqueza agrícola española, que por la creencia ignorante de que dichos animales son propensos a muchas epidemias, y aun sin éstas se mueren, nos encontramos con el abandono inmerecido de su crianza, sin tener en cuenta que no son los conejos los culpables de muchos fracasos, sino los cunicultores, que dejan de serlo desde el momento en que un animal como éste, fuerte, sano, y que nos dona tantos beneficios, le sancionan a vivir sin alimento adecuado y entre las inmundicias de fermentos de comidas envueltas con sus propias deyecciones.

Aun con todos estos inmerecidos medios en que se le hace generalmente vivir, el conejo, haciendo honor a su fortaleza, resiste y dura su lucha en aquel ambiente algún tiempo, en el que proporciona a su propietario algún producto, o en la mayoría de los casos mueren después junto con sus compañeros de una epidemia que termina con el conejar. Que se hagan idea los que así proceden de lo que sería de nosotros si viviésemos—no un año—sino quince días en iguales condiciones. Con higiene, alimentación adecuada y prestando un poco de atención a la industria cunícola, es seguro el éxito, compensando con creces y más que ningún otro animal los trabajos que les podemos prestar.

La revalorización de los productos del conejo se puede conseguir fácilmente por la cooperativización de los productores, hallando éstos nuevas y amplias perspectivas.

Es nuestra tierra seguramente la más indicada para obtener fantásticos rendimientos del conejo, habiendo sido nosotros los menos atentos a procurarnos este bienestar que tan bonito animal nos dona a todos.

El progreso de esta crianza impone para su intensificación explotaciones más en armonía con la marcha de las cosas, despegándonos de la rancia y adocenada rutina llena de defectos, con lo que aumentaríamos el capital en proporción racional con la fecundidad de dichos animales.

Hoy día los menores detalles son conocidos, por lo que puede orientarse cualquiera y aplicar inmediatamente los sistemas más útiles, que a la mayor parte le son desconocidos.

Para llegar donde hoy nos reclama España, todos los que conocemos algo sobre dicha industria debemos de huir del silencio que nos empobrece y abrazar la divulgación para que nuestra industria cunícola llegue al grado que debe llegar; mejor dicho, que necesariamente ha de llegar, realizando con ello algo muy útil y abriendo campo a la producción de esta explotación, obligación que como españoles ineludiblemente tenemos.

Prestemos la debida atención a nuestros propios intereses y dignifiquémonos ante el mundo entero, seguros que veremos compensado el esfuerzo con la riqueza de nuestra economía nacional.

ENRIQUE CANTARINO

Acción sindical en el campo

Exigencia de la cooperación en la agricultura

Si en la organización social tiene la vida de Cooperación una gran importancia, en el campo de la agricultura, donde los hombres se hallan diseminados por familias o en pequeños núcleos, la tiene decorosa.

Creemos que el lugar apropiado para la Cooperación en la actualidad es el campo, por la necesidad que tiene el agricultor de la supresión de intermediarios sin conciencia.

No es que intente la Obra Sindical suprimir el comercio, ni aminorarlo, porque consideramos indispensables sus actividades para la armonía social. Pero lo que sí intenta eliminar es el abuso que con nombre extranjero se extiende por toda España.

En los países donde el esfuerzo cooperativo ha sido mayor, como en Alemania, donde el nacionalsocialismo cuenta con más de 60.000 Entidades Cooperativas, no han mostrado los comerciantes jamás su alarma ante el fenómeno cooperativo.

Es necesario que los labradores, sobre todo los pequeños labradores, se den cuenta de que sus esfuerzos aislados son casi inútiles y que, en cambio, agrupados en Cooperativas de distintas clases pueden llegar a conseguir lo que creían una utopía. Necesitan producir más, pero no se hallan en condiciones porque no disponen ni pueden disponer de los elementos necesarios a tal fin.

El problema de la adquisición de aperos, máquinas, semillas, abonos, ejemplares reproductores de animales, etcétera, está solucionado con la Cooperativa. Esto deben saberlo perfectamente los agricultores.

Con esta base firme y aleccionadora, de larga experiencia, la Cooperación se extenderá y acogerá a la mayoría de los agricultores, aumentando considerablemente los beneficios sociales y económicos de nuestra Patria.

Hoy son de actualidad las palabras que José Antonio escribió en «Arriba»: «Un sólo remedio a la anarquía presente: Sindicalismo y Cooperación».

JOAQUIN NO
Delegado de la O. S. de Cooperación

El problema agrícola de los abonos minerales

Aplicación del lignito coloidal en las tierras de labor

EL eminente y sabio profesor que fué de la Universidad de Zaragoza, don Antonio de Gregorio Rocasolano, vino realizando desde hace ya bastantes años intensos estudios, encaminados a demostrar la inconveniencia de aplicar en las tierras agrícolas abonos minerales. Dicho señor ha publicado dos libros, en el último de éstos contiene los resultados de una segunda etapa de investigación comparativa en la aplicación del abono mineral y el carbón lignito coloidal en las tierras de labor.

Las principales evoluciones obtenidas por el señor Rocasolano pueden concretarse en el lema siguiente: Los abonos minerales no son necesarios ni convenientes en las prácticas agrícolas. Estas experiencias se basan principalmente en resultados de su laboratorio, donde ha llegado a comprobar una progresiva disminución de cosecha en las tierras abonadas sistemáticamente con el abono mineral. En los análisis comparativos, el lignito coloidal ha causado resultados satisfactorios, actuando en la tierra como catalizador de nitrógeno admosférico; este carbón o lignito, necesariamente adicionado en una tierra, la enriquece en nitrógeno.

Las experiencias de laboratorio tienen resultados muy satisfactorios y concluyentes. En ellas las producciones obtenidas con abono mineral son casi siempre inferiores a las producidas en las parcelas procedentes del lignito coloidal. En las parcelas en que se adiciona el carbón lignito aumenta la producción por cada año que pasa y disminuye en las abonadas con abono mineral. Varía mucho la producción según la cantidad de lignito empleado, época de abonado, clase de cultivo, etc.

No puede ocultársele a nadie la enorme importancia que revestirían las conclusiones del señor Rocasolano de haberlas comprobado más amplia y positivamente en la práctica agrícola. Ello daría lugar a una verdadera revolución, pues se vendrían abajo todas las fábricas de abonos minerales. Todo ello sería en beneficio de la fecundidad de la tierra y de la riqueza nacional, evitando el esquilmo de la primera y dando salida comercial a los importantes yacimientos de carbón lignito que España posee.

El señor Rocasolano, con su autoridad indiscutible en estas materias, ha tenido el enorme mérito de plantear el problema y resolverlo en gran parte. Ahora, como el mismo señor indicaba, están invitadas a la acción experimental las Granjas Agrícolas todas, oficiales o no, y así también todos los agricultores, para que a través de algunos años de práctica puedan decir la última palabra sobre el problema de tanto enjundia. Habiendo transcurrido ya algunos años desde la invitación a las experiencias en las Granjas Agrícolas, justo es que ellas expongan con claridad meridiana el resultado de las mismas para conocimiento de todos.

Bautista Escudero ORTEGA

¡AGRICULTOR GANADERO!
¿Necesitas transformar, aumentar o mejorar tus cuadras, almacenes, graneros, etc.? Ten presente que la Obra Sindical de Colonización pone a tu alcance gran parte de los medios que necesitas. Solícitalo a la Jefatura Provincial de la Obra.

Ganadería actual

Algunas causas de las dificultades para su desenvolvimiento

Por HILARIO MARTINEZ DEL CASTILLO
Perito Agrícola del Estado

NO voy a descubriros nada, ni siquiera tratar de hacer divulgación técnica. Sencillamente, me propongo coordinar normas muy conocidas con las circunstancias en que actualmente se desenvuelve la producción agro-ganadera.

Mundialmente está reconocido como uno de los medios de apreciación de la riqueza y prosperidad de los países, el examen de su índice ganadero, que está representado por el peso vivo de ganado que se sostiene por unidad de superficie. Podría presentarse el testimonio de las más destacadas autoridades en estudios económicos, coincidentes en que aumentar ese peso vivo es resolver uno de los problemas más vitales. Y, por salirse del espacio disponible justificar tal aseveración y creerlo innecesario para la generalidad, nos limitamos a enumerar que al elevar el índice referido se incrementa el caudal que tiene por trayectoria el círculo formado por la producción agrícola, la ganadería y el estiércol de ésta, con consecuencias tan trascendentales como el mejoramiento de las posibilidades de diversidad e intensificación de cultivos, dando amplitud a los forrajeros y fundamentalmente al regadío, y siendo coincidente el beneficio agrícola con el humano, en cuanto se obtienen más productos, parejamente con el aumento de la capacidad adquisitiva del consumidor, por la mayor mano de obra necesaria.

Antes de los conflictos armados que están modificando los medios de producción y consumo, se estaba en un punto en que el mejoramiento de índice ganadero era frenado por causas muy diversas, de tipo internacional y nacional, en lo político, social y económico. Entre tantas dificultades, el productor era impotente para modificar la situación.

Las cosas han cambiado y, sin modificarse los principios básicos, son distintos los efectos de los factores y, así, lo dependiente de la acción del productor. Los hechos ponen de manifiesto que en los últimos años hubo aumento muy apreciable de la ganadería en nuestro suelo, y la explicación se nos ofrece sencillísima, diciendo que al agricultor le conviene más transformar los productos del campo en carne que venderlos. Pasó más; el ganadero no agricultor y los industriales lecheros, avicultores y en general los que emplean actividades en transformación de piensos comprados en carne, vieron oportunidad en ampliar sus explotaciones y crear otras nuevas. Simplemente así era, pero las causas son complejas y su análisis se escapa a las posibilidades de espacio presentes. Con circunstancias anormales se produjo el cambio, y anormal es su resultado, porque el primer período de esa evolución fué halagüeño para el ganadero, quien se interesó demasiado por el beneficio inmediato.

Para bastantes puede retrasarse el momento de comprender lo que hoy se quiere advertir, refiriéndose ello al agricultor ganadero, que une a sus pastos los piensos que produce y puede reservarse; pero a éstos también les beneficiará tomar en consideración la orientación que se da en este artículo. Otros, en cambio, los menos dotados de pastos y piensos propios, y peor los que son exclusivamente ganaderos, sienten ya las consecuencias de la obra imperfecta, que no todos comprenden pero que pagan desproporcionalmente a su culpa; no ven posibilidades de asegurar el mantenimiento de su ganado, e inician, forzados, lo que debieron hacer desde un principio, la eliminación del ganado peor, rindiendo así culto a la selección, que consiste en extremar las exigencias a sus animales para merecer la consideración de ganado de vida o explotación.

Esa selección, no voluntaria, puede aliviar algunos casos, pero no resuelve en definitiva. Es necesario generalizarla, de forma que comprenda el ganado que explotan los agricultores, aunque tuvieran piensos suficientes, haciendo desaparecer esos tantos animales decadentes que señalan, de forma alarmante, en la ganadería nacional el camino del fracaso.

El ganado es consecuencia del campo; éste es el que tiene la clave de los problemas de aquél, y declara que esto no se ha tenido en cuenta para la existencia de otra imperfección en la obra reciente del aumento de la ganadería. En general, los agricultores no han llevado al mismo ritmo el incremento ganadero y el de la producción de piensos, principalmente en los forrajeros, tan propios de nuestro regadío y secano; eso cuando los forrajes, al menos muchos, no estuvieron intervenidos, causa favorable a existir para la totalidad del ganado alcanzado. El hecho es evidente; mas dejamos sin analizar si el agricultor pudo y debió abastecer todo el ganado, suyo o ajeno, o si al que sólo era ganadero correspondía hacerse productor de piensos.

En resumen, el aumento de la ganadería no ha sido dirigido, produciéndose con escasa intensificación de cultivos, forrajeros principalmente, y sin selección. Más cantidad de piensos da mas y mejor ganado, que en selección debida, dejando sólo animales que asimilen y tranformen bien, rinde productos abundantes y baratos, y arroja suficiente desecho para regularizar el abasto de carnes; así es la economía dirigida, y así es rigurosamente cierto que el índice ganadero de un país lo es también de su riqueza.

Corrijamos los defectos apuntados y quedará patente que España puede tener mucho ganado.

No se nos oculta que hay otros factores importantes que necesitan rectificaciones; pero hoy ha correspondido referirnos a la acción de los productores, quienes pueden hacer mucho en favor suyo, del consumidor y, en suma, de la Nación.

El Consejo de ministros de ayer

(Viene de la primera página.)

Expedientes de trámite.

Decreto por el que se nombra subcomisario del Banco de Crédito Local de España a don Francisco Rivas y Jordán de Urries.

EJERCITO.—Ley por la que se modifica el Reglamento de recompensas en tiempo de paz.

Ley por la que se concede el empleo inmediato al personal del Ejército de Tierra muerto en campaña durante la pasada guerra de liberación, a consecuencia de los scuesos del 10 de agosto de 1932, octubre de 1934 o en la actual campaña de la Division Española de Voluntarios.

Ley por la que se amplía la de 6 de diciembre de 1941 a los condenados a penas inferiores a catorce años y ocho meses.

Ley para la simplificación de trámites en las causas derivadas del Alzamiento Nacional.

Ley por la que se concede el sueldo regulador de capitán a los retirados por edad que lleven treinta años de servicio y no hubieran alcanzado dicho empleo.

Leyes concediendo pensiones extraordinarias a las hermanas de los oficiales don Ramón, don Fernando, don José y don Manuel Losada Vera; a los padres de Agustina Simón Sanz y a doña Mercedes Vallespín Cobián.

Ley por la que se amplía el plazo para el paso de las pensiones provisionales a definitivas a herederos de marroquíes muertos en la guerra de liberación.

Decreto para el desarrollo de la Ley de atrasos de 9 de marzo de 1940.

Decreto por el que se aprueba el Reglamento de casas militares.

Decreto por el que se amplía a las accesorias los beneficios de conmutación de penas concedidas a las principales.

Decreto por el que se dispone sirva de abono a efectos de ingreso en la Orden de San Hermenegildo el tiempo que el personal de determinados Cuerpos declarados a extinguir disfrutó asimilación de oficial.

Decreto por el que se regula el pago de cuotas no satisfechas para acogerse a los derechos pasivos máximos, y disponiendo la devolución de las abonadas por el personal ingresado en el Ejército antes de 1 de enero de 1927.

Aprobación de diversos expedientes de trámite.

MARINA.—Ley haciendo extensiva a Marina la concesión de ascensos a los muertos durante la Cruzada y en las condiciones que señala.

Ley concediendo una pensión extraordinaria a doña Celia y doña Laura Núñez de la Puente.

Decreto por el que se modifica el régimen económico-administrativo de la Comisión de la Armada para salvamento de buques.

Decreto por el que se organiza el servicio de Cifra.

Aprobación de varios contratos para la adquisición de material.

Aprobación de determinadas construcciones.

Decreto por el que se establece el régimen de haberes de los guardias marinas y alumnos en general.

Decreto por el que se hace extensivo al personal de la Armada el de 15 de octubre del año actual sobre abono de dietas.

Decreto declarando de utilidad pública la finca número 3 de la calle de Juan de Mena.

Decreto concediendo créditos para obras.

Decreto nombrando comandante general de El Ferrol del Caudillo al contralmirante don Luis de Vierna.

AIRE.—Ley por la que se reorganiza el Cuerpo de Ingenieros Aeronáuticos.

Decreto por el que se organiza el Servicio Radiotelegráfico de Protección de Vuelo.

Decreto por el que se disuelve la Comisión de Gerencia del Tráfico Aéreo Español.

Decreto por el que se hace extensible al personal del Ejército del Aire los beneficios del de 15 de octubre próximo pasado, fijando con carácter transitorio la asignación conocida por dieta reducida o plus.

Expediente de trámite.

JUSTICIA.—Ley por la que se modifican los artículos 439, 442 y 443 del Código Penal, introduciendo uno nuevo, bajo el núm. 439 bis.

Ley por la que se dictan normas procesales respecto de ejecución de sentencias, declarando haber lugar al deshaucio en arrendamientos rústicos.

Decretos sobre nombramientos de personal judicial.

Ordenes concediendo la libertad condicional a 1.632 penados.

Expedientes de obras en diversas prisiones.

HACIENDA.—Ley por la que se modifica la constitución y reglamentación del Instituto de Crédito para la reconstrucción nacional.

Ley por la que se crean timbres de Correo conmemorativos del centenario de San Juan de la Cruz.

Decreto con normas sobre disolución de Comités bancarios.

Decreto de zonas fiscales.

Distribución de fondos del mes.

Expedientes de crédito.

Acuerdos por los que se autoriza la construcción de la Aduana de La Coruña y la Delegación de Hacienda de Palencia.

INDUSTRIA Y COMERCIO.—Decreto por el que se declaran de interés nacional las investigaciones de explotaciones de oro por la Sociedad Aurífera del Orbigo.

Decreto por el que se reserva para el Estado una zona de lignitos en Teruel, Tarragona y Castellón, y otra de yeso en Zaragoza y Teruel.

Decreto por el que se prorroga la reserva del yacimiento de cromo y níquel en la provincia de Málaga.

AGRICULTURA.—Aprobación del concierto económico entre el Ayuntamiento de Torreperogil y el Pósito del mismo pueblo.

EDUCACION NACIONAL.—Decreto por el que se incorpora al Instituto de Estudios Canarios de La Laguna al Consejo Superior de Investigaciones Científicas.

Decreto por el que se ordena la construcción de un edificio para grupo escolar dedicado a Elio Antonio de Nebrija, en Nebrija.

Decreto por el que se ordena la construcción de un edificio para grup escolar en el barrio de Pescadores, de Maliaño.

Decreto por el que se transforman en auxiliares temporales las actuales auxiliares numerarias de las Escuelas de Veterinaria.

Decreto por el que se modifica la forma de ingreso en el Profesorado de las Escuelas de Artes y Oficios.

Decreto declarando a proveer por oposición las cinco primeras vacantes que se produzcan en la categoría de jefes de Administración de tercera clase del Ministerio.

Decreto sobre abono de haberes a los catedráticos o profesores numerarios de las Escuelas Superiores de Veterinaria que desempeñen por acumulación cátedras vacantes.

Acuerdos del Consejo de ministros por los que se autorizan obras en la Escuela de Artesanos de Badajoz; Facultad de Medicina y Hospital Clínico de Barcelona; Escuelas Normales de Castellón de la Plana y Granada; instalación de la Universidad y Colegio Mayor de San Gregorio, de Oviedo; instalación de la Escuela de Ingenieros Agrónomos, de Madrid; ampliación de las obras del Internado Hispano-Marroquí del Instituto Ramiro de Maeztu, de Madrid; mejoras en el edificio del Ministerio de Educación y diversas obras en grupos escolares de las provincias de Guadalajara, Madrid, Zaragoza, Alicante, Teruel, Huelva y Valencia.

OBRAS PUBLICAS.—Decreto por el que se dispone el traspaso al Estado de los caminos vecinales y carreteras provinciales que forman parte de carreteras nacionales y comarcales, con longitud de 153 kilómetros, actualmente a cargo de la Diputación Provincial de Valencia, y la cesión a la misma de las carreteras de interés marcadamente provincial que se citan.

Decreto por el que se incluyen en el plan general de obras públicas y con el carácter de camino local, el que se denominará de Villarreal el camino local de Alcora a Onda, en la provincia de Castellón.

Decreto por el que se autoriza al ministro para ejecutar por administración las obras de balastrado de vía entre las estaciones de Veljunquera y Bot, del ferrocarril de Val de Zafán a San Carlos de la Rápita; las del proyecto de camino de acceso a las estaciones del trozo primero del ferrocarril de Zamora a La Coruña.

Decreto por el que se autoriza al ministro para ejecutar mediante subasta las obras de unión en Villaverde de las líneas de Madrid a Zaragoza y Alicante y Oeste.

Decreto por el que se autoriza al ministro para ejecutar mediante concurso las obras de los elementos de toma y desagüe del pantano de la Torre del Aguila (Sevilla).

Decretos por los que se autoriza al ministro para ejecutar mediante destajos las obras del proyecto de replanteo previo del Canal de Riaza, trozo primero, y para la adquisición del cemento necesario para dichas obras.

Decretos de combinación de personal.

Expedientes de obras.

TRABAJO.—Ley orgánica de Delegaciones Provinciales de Trabajo.

Ley por la que se crea en favor de los trabajadores el fondo de anticipos reintegrables sobre sentencias recurridas.

Ley por la que se dictan normas para el arriendo de los inmuebles acogidos a los beneficios de la ley de 25 de junio de 1935.

Decreto por el que se modifica el apartado c) del artículo 3 del reglamento del 20 de octubre de 1938 sobre Subsidios Familiares, extendiéndolo a los trabajadores a domicilio.

Decreto por el que se modifica el artículo 49 del reglamento de 8 de septiembre de 1939 sobre viviendas protegidas.

Decreto por el que se declara urgente la realización de diferentes proyectos de construcción de viviendas protegidas.

Decreto nombrando delegado regional de Toledo al magistrado de Trabajo don Antonio Saavedra Patiño.

Acuerdos del Consejo por el que se ratifica el de la Junta Interministerial del Paro, cediendo al Ministerio del Aire un edificio en Valencia; aplicando a varios pueblos de la provincia de Madrid una subvención para viviendas rurales y accediendo a la petición del pueblo de Arucas de una subvención para su abastecimiento de aguas.—Cifra.

Cinco camaradas enfermeras, a Rusia

Nombramiento de una Comisión para el aguinaldo de la División Azul

Madrid, 10.—Mañana, por la noche, en el expreso, saldrán para Rusia cinco enfermeras de F. E. T. y de las JON-S, que van a reforzar el grupo que anteriormente marchó al frente del Este. Hasta Irún las acompañará la jefe de enfermeras de la Sección Femenina.—Cifra.

Madrid, 10.—Para preparar el envío del aguinaldo a los voluntarios de la División Azul, se ha nombrado una Comisión, que está integrada por representantes del Ministerio de la Gobernación, Secretaría General del Movimiento, Ejército, Marina y Aire. Esta Comisión ha encomendado a la Sección Femenina la tarea de preparar el aguinaldo. Para dar las máximas facilidades, todos los españoles que deseen enviar el recuerdo de la Patria a los voluntarios se han abierto suscripciones en todos los Bancos y Sucursales, que han destinado ventanillas especiales para la recepción de donativos. En las localidades donde no existan esta clase de establecimientos bancarios pueden enviarse los donativos a las Jefaturas Locales de F. E. T. y de las JON-S. Los donativos en especie se entregarán en las Delegaciones Provinciales de la Sección Femenina; pero con el fin de dar uniformidad a los paquetes, son preferibles los donativos en metálico. Cifra.

Madrid, 10.—El jefe provincial de F. E. T. y de las JON-S y gobernador civil de Madrid, camarada Carlos Ruiz, atendiendo la propuesta de la Delegación Provincial del S. E. M. de esta capital, ha nombrado a los jefes locales del S. E. M. concejales ponentes de Cultura en los respectivos Ayuntamientos de la provincia.—Cifra.

CONTINUAN LOS CURSILLOS DEL CONSEJO SUPERIOR DE ACCION CATOLICA DE LA MUJER

Madrid, 10.—Esta mañana han continuado los actos del cursillo de formación organizado por el Consejo Superior de Mujeres de Acción Católica. De 10 a 11 disertó sobre «Acción Católica» monseñor Vizcarra; de 11 a 12, sobre «Bibliotecas», la señorita Paulina Junquera, bibliotecaria del Consejo Superior y, por último, de 12 a 1, don José Enciso, sobre el tema «La Sagrada Escritura».—Cifra.

Valencia, 10.—En el paraninfo de la Universidad han sido inauguradas las clases teóricas del curso de instrucción premilitar superior para la Milicia Universitaria. Presidió el acto el capitán general de la Región y pronunciaron discursos el teniente coronel jefe accidental de la Milicia, conde de Caspe, que expresó su fe en los nuevos oficiales; el rector de la Universidad, que evocó episodios de la guerra de liberación, y el capitán general, que habló de la unidad de pensamiento.

Servicio Español del Magisterio

La Secretaría Central del Servicio Español de Magisterio nos comunica que el jefe provincial de F. E. T. y de las J. O. N-S. y gobernador civil de Madrid, camarada Carlos Ruiz, atendiendo la propuesta de la Delegación Provincial del S. E. M. de esta capital, ha nombrado a los jefes locales del Servicio Español del Magisterio concejales ponentes de Cultura en los respectivos Ayuntamientos de la provincia. samiento entre los españoles.

El delegado nacional del Frente de Juventudes, en Palencia

Palencia.—De Santander llegó a esta capital, a las seis de la tarde de ayer, el camarada Elola, delegado nacional del Frente de Juventudes.

Acompañado del gobernador civil, camarada Lara Guerrero, y jerarquías de Falange, visitó los distintos locales del Frente de Juventudes, la Jefatura Provincial y el Colegio de los Hermanos Maristas, dirigiendo breves palabras a los pequeños camaradas.

En el correo de Santander continuó el camarada Elola su viaje a Madrid.

119 personas muertas en Calcuta

A consecuencia de una manifestación religiosa

Bangkok, 10.—Ciento diecinueve personas han resultado muertas en la India en el curso de una manifestación religiosa celebrada en Calcuta—según informaciones recibidas en Bangkok—a consecuencia de incidentes producidos durante la ceremonia. También ha habido numerosos heridos.—Efe.

Berna, 10.—Ha fallecido el exconsejero federal suizo, Ernesto Chuard.—Efe.

Pekín, 10.—La Conferencia de Enlace Continental se ha reunido en Pekín. Sus tareas durarán dos días. A las sesiones asisten representantes de Corea, Mongolia interior, Manchukuo y China del Norte.—Efe.

sus relaciones diplomáticas con Vichy, según ha anunciado el ministro de Estado, Martínez.—Efe.

Roossoni y Stéfani, confirmados como miembros del Gran Consejo Fascista

Roma, 10.—El ministro de Estado, Roossoni, y el profesor De Stéfani, han sido confirmados por un nuevo período de tres años en sus cargos de miembros del Gran Consejo Fascista.

El ministro Roossoni figura entre los protagonistas de la primera hora del Movimiento Fascista. Desde 1931 a 1935 fué subsecretario de Estado en la Presidencia del Consejo, y posteriormente ministro de Agricultura hasta 1939.

El profesor De Stéfani está especializado en cuestiones económicas y financieras y ha participado activamente en la realización de la reforma administrativa, así como en la ejecución de las obras de roturación y mejoramiento de terrenos efectuadas en Italia.—Efe.

La situación de Rabat y Casablanca es angustiosa

Rabat, 10.—La lucha en Marruecos evoluciona angustiosamente para las autoridades militares de Pétain, pues a las fuerzas importantes desembarcadas en varios puntos de la costa se une el enemigo interior. A cada paso brotan movimientos de rebeldía, organizados por los "degaulistas", tanto en Rabat como en Casablanca. Parece ser que en esta última ciudad sigue la lucha dentro de la parte vieja contra elementos que se declararon en rebeldía.

Radio Rabat dejó de emitir esta mañana por haber sido averiada la estación en el curso de un bombardeo. El movimiento de las columnas desembarcadas en Fedala y Port-Lyautey se dibuja en dirección a Casablanca en tres columnas. Una de ellas avanza por la carretera que desde Fedala parte hacia el interior y ha llegado a la población de Mediuna, situada sobre la carretera de Casablanca a Marraquecs. Otra progresa por la carretera general de Rabat a Casablanca y otra por la carretera de la costa que une directamente Fedala a Casablanca.

Desde Port-Lyautey, los norteamericanos parece que inician movimientos hacia el río Sebu y Mequinez y que vienen hacia Rabat.

Las fuerzas principales encuentran resistencia francesa. El puente sobre el Sebu, junto a Si-Al Tazi, no está destruido, y las últimas noticias indican que los soldados estadounidenses se acercan a este punto.

En Rabat mismo se cree que la ciudad no podrá resistir largo tiempo si es atacada por los dos lados, aunque se confía en que el río Bu Regreg servirá de barrera defensiva por la parte Norte. En cambio, las posibilidades de defensa por el Sur son nulas contra las fuerzas que proceden de Bu-Znika. El Sultán sigue en Rabat, aunque ayer tarde se notaron preparativos de viaje en Palacio.—Efe.

Comunicados de guerra

(Viene de la primera página.)

plosión. La espesa humareda impidió comprobar el hundimiento del otro barco.

La noche última los bombarderos británicos han arrojado bombas explosivas e incendiarias sobre algunas localidades de Alemania del Norte y del Noroeste, registrándose víctimas entre la población civil. En el curso de estos ataques y en el de las tentativas efectuadas por el día para aproximarse al litoral de los territorios ocupados del Oeste, el enemigo perdió veinte aviones, entre ellos varios bombarderos cuatrimotores.

Las baterías de largo alcance de la Marina de guerra y del Ejército han dirigido su fuego contra Dover y Folkestones, contra las posiciones de las baterías enemigas en la costa de la Mancha y contra los navíos que navegaban por el Canal".—Efe.

COMUNICADO ITALIANO

Roma, 10. — Comunicado de guerra italiano: "En Egipto ha sido contenida, después de encarnizados combates, la presion enemiga contra las unidades italianas y alemanas, que están efectuando una nueva alineación.

Cinco aparatos británicos han sido derribados en combate aéreo por los cazas alemanes.

En el Mediterráneo occidental han proseguido con éxito los ataques de la Aviación del Eje contra las fuerzas navales anglonorteamericanas.

Anoche, aviones enemigos han arrojado bombas incendiarias y explosivas sobre los alrededores de Cagliari, ocasionando algunos daños en Uta. Se han registrado un muerto y seis heridos."—Efe.

VEINTITRES AVIONES INGLESES, DERRIBADOS

Berlín, 10.—Veintitrés aviones británicos han sido derribados, entre los días 4 y 9 de noviembre, por los cazas alemanes en Egipto.—Efe.

LAS FUERZAS GERMANO-ITALIANAS SE HAN INSTALADO EN TOBRUK

Berlín, 10.—La Agencia D.N.B. dice que el grueso de las fuerzas germano-italianas que se han instalado en el Norte de Africa, entre Tobruk y el frente, constituirá ahora, al concentrarse, una amenaza importante contra la prosecución del avance británico.—Efe.

LOS INGLESES ACTUAN EN SIDI EL BARRANI

El Cairo, 10.—Oficialmente se anuncia que las tropas británicas actúan contra la retaguardia de las fuerzas del Eje en la rekión de Sidi el Barrani-Sollum.—Efe.

La Legión Francesa dirige una proclama a la nación

Pide la unión de los franceses en torno al mariscal Pétain

Vichy, 10.—La Legión de Combatientes franceses ha dirigido un llamamiento por radio al pueblo de Francia en el que se afirma que la situación nacional es peor que en 1940, ya que entonces, a pesar de su derrota, Francia continuaba siendo, gracias a la intervención del mariscal Pétain, una gran potencia imperial y mantenía en Europa un puesto digno de su pasado. "¿Pero qué pasará—añade el mensaje—si cualquier potencia extranjera arranca este Imperio a Francia?". Termina diciendo que los franceses se agrupan hoy en torno al mariscal Pétain con disciplina y espíritu de sacrificio. "Todo puede salvarse—prosigue—si Francia permanece firmemente unida. Nosotros, que hemos derramado nuestra sangre por la Patria, juramos que en tanto tengamos vida no aceptaremos ninguna opresión".—Efe.

SUSPENSION DE LAS CEREMONIAS CONMEMORATIVAS DEL 11 DE NOVIEMBRE

París, 10.—Todas las ceremonias públicas, conmemorativas de la fecha del 11 de noviembre, han sido prohibidas hoy por una proclama del Gobierno.

"El recuerdo de los que dieron su vida ayer en defensa del Imperio colonial francés—dice la proclama—y el recuerdo de los que dan su vida hoy por la misma causa, prohiben toda manifestación exterior. El 11 de noviembre deberá ser un día de recogimiento. Cualquier manifestación pública, organizada por partidos políticos u otros grupos, será reprimida."—Efe.

NUEVO JEFE DE LA DEFENSA PASIVA ITALIANA

Roma, 10.—El general Gambolli ha sido nombrado jefe del Comité de Defensa Pasiva italiana.—Efe.

¡LABRADOR!

¿Has pensado la diferencia entre poseer buen estiércol fertilizante, o en su lugar, una masa de tierra y pajuzos? Para evitar esto el Estado ha dictado normas que te benefician económica y técnicamente. Dirígete a la Obra Sindical de Colonización.

INFORMACION NACIONAL

CONFERENCIA EN RADIO ARAGON

Zaragoza, 10.—Por los micrófonos de Radio Aragón ha dado una conferencia del ciclo organizado por la Delegación Provincial de la Vicesecretaría de Educación Popular, el jefe de Prensa y Propaganda del SEU, camarada Guilién Fatas. Estudió la política de José Antonio en los albores de la Falange y demostró cómo el fundador de ésta creó su política al mismo tiempo en pensamiento y acción. Insistió el conferenciante en que José Antonio supo adoptar la actitud más adecuada a lo que necesitaba España en aquellos momentos.—Cifra.

Madrid, 10.—En el Consejo Diocesano y durante la semana de formación y Asamblea de la Unión Diocesana, habló sobre «Los fundamentos católicos del apostolado» don José Sebastián y, por la tarde, la señorita Pilar del Rey vocal de Propaganda del Consejo, sobre «Organización de centros parroquiales».—Cifra.

DESPRENDIMIENTO DE TIERRAS

Granada, 10.—Dos niños y una niña de corta edad han muerto sepultados, a causa de un desprendimiento de tierras ,ocurrido en una cueva, en donde vivían, situada en el lugar conocido por "Las Canteras", en Sierra Elvira, inmediata al pueblo de Atarfe. El accidente, que fué debido al reblandecimiento del terreno por las pertinaces lluvias de estos días, ocurrió en la noche última, cuando cenaban en compañía de sus padres y de un amiguito. Los cadáveres de los tres pequeños, que quedaron sepultados, aún no han podido ser hallados. Los padres y el amigo de las tres infortunadas criaturas se han salvado. Cifra.

ESTUDIANTE BILBAINO PROPUESTO PARA LA CRUZ DE HIERRO

Bilbao, 10.—Ha sido propuesto para la Cruz de Hierro individual el joven estudiante bilbaíno, camarada Ricardo Gómez Larrinaga, que en los primeros momentos se inscribió en la División Azul. En el frente ruso, el camarada Gómez Larrinaga ha tenido un comportamiento verdaderamente heroico, siendo dos veces heridos, la segunda a principios de octubre. Después de operado ha regresado a Bilbao en la última expedición. Seguidamente marchará a Madrid, donde en la actualidad residen sus padres.—Cifra.

EN MEMORIA DEL CAMARADA LUIS FUSTER

Valencia, 10.—La Jefatura del Distrito Universitario ha convocado un concurso entre los afiliados al S. E. U. para honrar la memoria del camarada Luis Fuster Colmenares, caído en la lucha contra el bolchevismo. El tema que ha de servir de base a los trabajos literarios es el de "El S. E. U. en la cruzada anticomunista". Como premio único ha sido establecido el de 500 pesetas. Los trabajos tendrán una extensión máxima de diez cuartillas a doble espacio y habrán de ser presentados antes del 30 del mes actual.—Cifra.

Roosevelt y Churchill decidieron personalmente el segundo frente

Wáshington, 10.—La apertura del segundo frente norteamericano fué decidida personalmente por Roosevelt y Churchill durante su última entrevista, ha hecho saber una comunicación conjunta publicada por los departamentos de Guerra y Marina de los Estados Unidos.—Efe.

El general Nogués se encarga de la defensa de Casablanca

Casablanca, 10.—El general Nogués llegó anoche a la ciudad para hacerse cargo de la defensa de la misma. El Sultán de Marruecos le ha enviado un mensaje asegurándole la simpatía propia y del pueblo marroquí por la causa del mariscal Pétain.—Efe.

Anales de Economía

Instituto «Sancho de Moncada», Eduardo Ibarra y Rodríguez: El problema cerealista en España durante el reinado de los Reyes Católicos.—Manuel de Torres: sobre el carácter ex-post de las leyes económicas.—Alberto Ullastres Calvo: Martín de Azpilicueta y su comentario resolutorio de cambio. Las ideas económicas de un moralista español del siglo XVI.—Emilio de Figueroa: Algunos aspectos de la teoría de los precios.

EMPRESARO:

Cubre el riesgo de incapacidad permanente y muerte e incapacidad temporal por accidente de trabajo, de tus productores, concertando el seguro con la Caja Nacional de Seguro de Accidentes del Trabajo, en la Delegación del Instituto Nacional de Previsión en Valladolid.

De la zona del protectorado español

"Anuario estadístico 1941"

Madrid, 10.—Mucho se ha hablado de nuestra zona de protectorado, principalmente después de la Cruzada de liberación nacional; pero nunca se había llegado a acometer la difícil tarea de recoger, en forma de anuario, las estadísticas existentes de las actividades desplegadas, sistematizándolas y dándoles forma progresiva del engrandecimiento logrado en el Norte de Africa a través de vicisitudes y sacrificios inmensos, anhelo legítimo de muchos, y que, por fin, ha plasmado en realidad fehaciente merced al esfuerzo y constancia en el trabajo de dos entidades unidas por el mismo afán: la Secretaría General de la Alta Comisaría y la Dirección General de Estadística; aquélla, voluntad creadora, y ésta, órgano técnico de adecuada ejecución, las que, convencidas de la utilidad y urgencia de lanzar esta obra cultural y patriótica, dieron vida a ella, poniendo en la empresa entusiasmo, afán y actividad.

"Anuario estadístico 1941. Zona del protectorado y de territorios de soberanía de España en el Norte de Africa", es el último volumen de 320 páginas, con 22 gráficos en colores y 27 a una tinta, que, editado con gusto y distribución en capítulos y materias, aparece por vez primera con la tendencia de facilitar el conocimiento exacto del país protegido, ofreciendo a cuantos interesan los problemas de aquella zona, perspectivas hasta hora encubiertas, datos valiosos para la investigación de la vitalidad del territorio en relación con su población, agricultura, producción forestal, industria eléctrica, propiedad territorial, rural y urbana, industria de la edificación, finanzas, comercio exterior, transportes, comunicaciones, precios y consumo, trabajo y acción social, educación, higiene y sanidad, justicia, contratación notarial y otros asuntos que afectan o pueden afectar a los intereses españoles de Africa.

Este anuario ha sido calificado por prestigiosas personalidades en esta materia como obra digna de ser conocida por cuantos deseen adquirir conocimientos acerca del programa africanista español a través de datos contrastados fielmente, por haber sido recogidos de fuentes oficiales y traídos a esta publicación para poner de relieve las evoluciones y avance progresivo de las actividades que afectan a nuestras plazas de soberanía y a aquellos territorios que se hallan bajo el protectorado del Estado español, que es tanto como decir que es una publicación que se recomienda por sí sola, ya que su texto es ameno, cultural y científico, como la enseñanza y patriotismo que en su fondo encierra.—Delegación Nacional de Prensa.

ANUNCIOS ECONOMICOS

Hasta 20 palabras, 2,00 pesetas; cada palabra más, 0,20

Estos anuncios se reciben también en "Publicidad Anuncio": Santiago, 15; teléfono 1657, y en "Publicidad Núñez": Santiago, 53, teléfono 1320.

BOLSA DEL TRABAJO

TORNERO en madera, necesítase para fábrica de muebles. Informes, Oficina de Colocación Obrera, León.

VARIOS

MARITA confecciona a máquina jerseys, chaquetas, calcetines y coge puntos a las medias con perfección y economía. Ferrocarril, 27, primero.

MUY INTERESANTE: Se tiñen y limpian bolsos de piel, ante, guantes, cueros, carteras y calzados. Menéndez Pelayo, 14, entresuelo (antes Mendizábal).

COMERCIANTES, industriales. Mediante pequeña cuota, resuelve y tramita todos sus asuntos de subsidio Gestoría Colegiada A. G. V. de Núñez. Santiago, 53. Teléfono 1320.

BAZARES Gabino Sánchez. Loza, cristal, utensilios cocina, artículos regalo. Gran surtido para bares, cafés. Teresa Gil 18. General Mola, 14.

ALMACEN DE DROGAS, Norberto Adulce. Fuente Dorada, 3, 5 y 7.

VIRTU — Botones forrados OJILLOS — Duque de la Victoria, 21

VENTAS

CHOCOLATES Julio Gutiérrez, San Martín, 15. En esta Casa puede usted comprar estos exquisitos chocolates. Venta libre.

SE VENDE una bicicleta en buen estado, bien calzada, marca "Automoto". Calle de Correos, 1.

VENTANAS, vidrieras, puertas y balcones a precios increíbles. Almacén de maderas de Jaime Cuadrado. Puente Mayor, 14.

TABLON de carpintería, puertas, ventanas, tableros, tarima, friso y demás clases, en Almacenes de Maderas SIRO GARCIA. Alonso Pesquera, 13 y 15.

SE VENDE partida de remolacha forrajera, en Cigales. Hilario Tovar.

CAZADORES: Vendo cinco hurones de ocho meses, para cazar. Informes, Eustasio Bravo, Villanueva de Duero, y calle de León, frutería. Valladolid.

GANADEROS: VITAMINAL (aceite de higado de bacalao), HARINAS de carne, hueso y pescado. CONCHILLA de ostra. CUAJO líquido y en polvo. Las mejores procedencias. Abel González. Miguel Iscar, 14. Valladolid.

Toros

Maestro del arte de torear

Cuando Fernando Domínguez anunció su retirada del toreo se hicieron cruces la mayoría de los críticos taurinos por la pérdida que suponía para la fiesta un valor artístico de comprensibles pautas, compensadas, en contrapartida, por la calidad.

En coincidencia se afirmaba por unos y otros que el vallisoletano era el intérprete incomparable del arte de todas las épocas. Lo dicho por tantos críticos no era cumplimiento ocasional sin el valor virtuoso de la sinceridad, puesto que la afirmación era producto de hechos reales presenciados y sentidos por el público.

Al recordar esto, aprovechando una ocasión que queremos por suspicacia señalar, comprenderán todos nuestros aficionados lectores que, por bien sabido, nada nuevo hemos dicho. Pero la intención, envuelta en la suspicacia, es otra. Si Fernando Domínguez fué el mejor intérprete del arte de torear mientras estuvo en activo, hoy, alejado de la profesión, torea mejor—si cabe—que antes. Sobre una resolución comprensible, queda en el torero la genialidad de su arte nato y éste se ha exhibido condicionalmente en ocasiones benéficas que oportunamente señalamos y en aquellas que la afición propia gustó gozar de la práctica.

Hace varios días Fernando Domínguez dió un curso de su toreo genial en una fiesta privada, de la que salieron testigos pregonando con asombro su arte, y una tónica de afición que fué complemento para hacer pensar...

LOS TOREROS HERIDOS

Manolete sigue en Córdoba y está mejor de la grave cogida que sufrió en Madrid.

—Agustín Díaz, que hizo popular el apodo de "Michelín", ha mejorado algo de la lesión que se produjo en Logroño.

—En su casa de Salamanca está sometido a una nueva cura médica el joven matador de toros Juan Mari Pérez Tabernero, que ha sufrido una complicación y tardará un mes en estar totalmente restablecido.

—Manuel Alvarez "Andaluz", que sufrió una herida durante la corrida de feria de San Miguel en Sevilla, se encuentra muy mejorado, pero a causa de ella hubo de dar por terminada la temporada antes de tiempo; después de torear en Palma de Mallorca y Lisboa se resintió y dejó de torear en Zaragoza, donde tiene un excelente cartel.

—A Luis Gómez "Estudiante", herido en la primera corrida de la feria del Pilar, se le ha renovado la inmovilización del codo para obtener la consolidación de los ligamentos rotos.

—Rafaelillo está restablecido de sus graves cogidas de Granada y Talavera de la Reina.

MANOLO ESCUDERO, SU ALTERNATIVA Y LA PLAZA DE MADRID

Manolo Escudero, el popular novillero madrileño, está en tratos con la Empresa de Alicante para tomar la alternativa en aquella Plaza el próximo año 1943, año en el que iniciará la temporada actuando en novilladas para hacerse después matador de toros y confirmar su doctorado en la Monumental de las Ventas en junio, mes para el que ha firmado tres corridas en la capital de España y otras dos en septiembre. Total: cinco corridas de toros ante sus paisanos.

LOS CONTRATADOS PARA EL NUEVO MUNDO

Don Andrés Gago, empresario de diferentes plazas en el Nuevo Continente, ha firmado contratos con los toreros siguientes: "Gallito", para tres corridas en Caracas y otras tres en Bogotá; "Gitanillo" y "Rafaelillo" para dos en cada una de estas plazas, y el "Yoni" para dos corridas en Caracas.

Este es el mínimum de corridas aseguradas a cada uno de los toreros contratados, número que es susceptible de ampliación de acuerdo con las características de las temporadas. El señor Gago y los toreros mencionados, además de los banderilleros Gago y Villalba, embarcarán en Cádiz en los últimos días de este mes. Y piensan estar de vuelta en el mes de marzo próximo, Dios mediante.

OBRAS EN LA PLAZA DE LORCA

En la plaza de toros de Lorca se están llevando a cabo importantes reformas con un presupuesto de gastos de 150.000 pesetas. Con estas mejoras quedará el circo en perfectas condiciones.

UN LIBRO SOBRE LA BRAVURA DEL TORO DE LIDIA

El señor Egaña, director del Matadero de Madrid, ha dado recientemente a la estampa un interesantísimo libro sobre la bravura del toro de lidia. La gran autoridad del autor en esta materia hace del volumen un trabajo indispensable para el buen conocimiento de esta interesante cuestión. Va prologado el citado libro por el ganadero don Manuel García Aleas.

LA EMPRESA DE HELLIN, MADRUGADORA

Los empresarios de la plaza de Hellín han dado a conocer el cartel de la corrida de Resurrección del año próximo: Juanito Belmonte, "Manolete" y Pedro Barrera estoquearán ganado andaluz.

TOROS PARA GRANADA

El gerente de la Empresa granadina se encuentra en Sevilla comprando ganado para el año entrante. Tiene adquiridas una corrida de Pablo Romero, para el día de Resurrección, una de Domecq y otra de Félix Moreno, para la feria y una novillada de Carlos Núñez.

PROXIMA ACTUACION DE MANOLETE

El día 4 del próximo mes de diciembre, festividad de Santa Bárbara, tendrá lugar en Córdoba un festival organizado por el Regimiento de Artillería que guarnece la plaza. Manolete tomará parte en dicho festival, matando dos novillos y otros dos serán rejoneados por Belmonte y Cañero.

PAGES ULTIMA LA FERIA DE ABRIL EN SEVILLA

Don Eduardo Pagés, empresario de la Plaza de Toros sevillana, ha contratado en firme para despachar las reses que tiene compradas ya a Domecq, Pérez Tabernero, Miura y Félix Moreno, a los diestros Domingo Ortega, Manolete y Pepe Luis. Completarán los carteles Juanito Belmonte, Martín Vázquez, Antonio Bienvenida, Andaluz y Morenito de Talavera.

ITO

¡EMPRESARIOS!

Ya tenéis funcionando el Taller de Aprendizas. No demores en dejar de asistir un día a la semana a las que tengas bajo tu mando.

PALABRAS CRUZADAS

SOLUCION AL CRUCIGRAMA DE AYER

Horizontales

2. Rus.—3. Moralista.—4. Adirém. Mordaz.—5. Refinadas.—6. Ohcacir. Datismo.—7. Car. Atacola. Obi.—8. Mecer. Ufano.—9. Jap. Aloreca. Apa. 10. Ansares. Doñigal.—11. Naratufer.—12. Saeñod. Cejará.—13. Sasopiram.—14. Ser.

Verticales

2. Oceja. — 3. Achacanas. — 4. Creps.—5. Mira. Araña.—7. Refitoleros.—8. Ramira. Osados.—9. Tul. Per.—10. Simado. Educir.—11. Sodalicofer.—12. Trata. Añeja.—13. Iram. 14. Sofag.—15. Zambaporla.—16. Oinai.

CONSIGA UN BUEN EMPLEO

bien remunerado y de gran porvenir estudiando cómodamente en su casa sin dejar sus ocupaciones, en sus ratos libres, con reducidísimo coste y con el mínimo esfuerzo, nuestro curso de CONTABILIDAD POR CORRESPONDENCIA claro, sencillo, al alcance de cualquier inteligencia. Pídanos ahora mismo folleto gratis con detalles y condiciones

ATECO APARTADO 1043 MADRID

Deportes

EL ULTIMO BOLETO DEL QUINTO CONCURSO DEPORTIVO

Esta noche, a las nueve, se cierra el plazo de admisión de soluciones

Si no supiéramos que esta noche nos tocará abrir varios centenares de sobres conteniendo boletos, podríamos adelantar a nuestros lectores una gran verdad: que los fisonomistas, aquellos que en el anterior concurso batieron todas las plusmarcas de envío y acertijo—5.414 y 245 respectivamente—no han dado todavía con el pleno de la solución de nuestro V Concurso Deportido de Identificación de Jugadores, que en la presente semana patrocina PERFUMERIA KIOTO, de Montero Calvo, 38 y 40. Y bien cierto es que no ha acertado, por ahora, la solución NADIE; y de observarse igual circunstancia en el día de hoy, el V Concurso será el primero en declararse desierto y su premio pasará a engrosar el de la semana siguiente.

No obstante, esto no sucederá, lo presentimos. Estas agrupaciones de entusiastas constituidas en "peñas" de fisonomistas, que durante toda la semana están recogiendo informaciones y pareceres, podemos adelantar que darán con la solución. Sus boletos, que guardan hasta el último día para hacerlos llegar a nuestra Redacción, y si es preciso hasta la última hora de admisión de soluciones, llegarán a nosotros con la solución que les permitirá optar a las SETENTA Y CINCO PESETAS.

Nos cabe añadir, en el supuesto de que haya acertantes, que éstos se podrán contar con los dedos de las dos manos. Estamos seguros de ello.

Concurso deportivo de LIBERTAD

PATROCINADO POR

Perfumería KIOTO

LOCIONES - EXTRACTOS - BRILLANTINAS - COLONIAS

TODO A GRANEL

MONTERO CALVO, 38-40. — TELEFONO 1260

¿QUIENES SON ESTOS JUGADORES Y DE QUE EQUIPO?

1.- ..... del .....

2.- ..... del .....

3.- ..... del .....

REMITENTE: .....

de ..... residente en la calle

de .....

(Firma)

"SERVICIOS ARGOS"

Baloncesto

Tercer trofeo Castillo y Montequi

Halcón, R. Valladolid y Marte triunfan en la quinta jornada

Con gran animación se ha celebrado la quinta jornada del Trofeo Castillo y Montequi, última de la primera vuelta. Los partidos fueron:

HALCON-ALCAZAR, 28-14

El partido resultó interesante y bien jugado por ambos equipos, con arreglo a sus posibilidades. El Halcón, más veterano, con más conocimiento de juego y mejores tiradores, se impuso, consiguiendo un triunfo holgado después de reñida lucha. Destacó la delantera del Halcón, en la que Sanz estuvo acertadísimo en el tiro. Por el Alcázar, Luciano, jugador que nos recuerda a Concellón, de la escuela de Esteva, pleno de vitalidad.

Arbitró De la Fuente, con las siguientes alineaciones:

Alcón: Petisco (2), E. Fernández, Gómez (4), Sanz (16), J. Matesanz (6).

Alcázar: Mayoral, Carrascal, Luciano (6), Mambrilla (2), Buiza (4), Parra.

MARTE-ESPAÑOL, 32-17

La baja definitiva de Concellón en el Marte se deja notar. Rinde menos. No obstante, en cuanto Gordo se ponga más en forma y se acoplen bien al conjunto Díaz y Velasco, volverá a ser el magnífico conjunto de la temporada pasada. El Español opuso una gran resistencia, sucumbiendo al final por la superior técnica de su adversario.

Arbitró Petisco, con las alineaciones siguientes:

Marte: L. Rodríguez, L. Sánchez (6), Díaz (6), Gordo (18), Aller (2).

Español: Lara (2), J. Miner, Uña, Valverde (12), R. Miner (4), Carnicer, Revuelta.

R. VALLADOLID-S. E. U., 24-17

Las disensiones habidas en el equipo estudiantil han dado al traste con las esperanzas que tenían puestas en la adjudicación del Trofeo, al no presentarse en dos partidos y alinear en éste un equipo de circunstancias que no pudo imponerse. De la disciplina y afición de estos muchachos esperamos una pronta solución volviendo todos al redil de donde escaparon. El R. Valladolid hizo un buen partido y luchó denodadamente por el triunfo, que el S. E. U. muy difícilmente se dejó arrebatar. Hubo momento en que éste, contrarrestando la ofensiva blanquivioleta, parecía iba a imponerse, pero el acierto en el tiro de Arribas logró decidir por sus colores el triunfo.

Arbitró Sanz de la Rica, con las siguientes alineaciones:

R. Valladolid: De la Fuente (2), Pisonero, Arribas (13), Carlón (5), A. Mateos (2), Martínez (2).

Primer campeonato nacional de balón a mano de la Falange femenina

El domingo empezó a jugarse el I Campeonato Nacional de balón a mano organizado por el Departamento de Educación Física de la Sección Femenina ed F. E. T. y de las J. O. N-S.

Participan 22 equipos, que juegan por eliminatorias hasta quedar en ocho. Estos ocho equipos jugarán en Madrid, del día 3 al 6 de diciembre, los cuartos de final, las semifinales, las finales, y una copa de consolación los perdedores.

Los resutados de los primeros partidos han sido los siguientes:

Sevilla, 3; Málaga, 0.

Albacete, 3; Murcia, 1.
Barcelona, 4; Lérida, 6
Logroño, 2; Alava, 0.
Toledo, 1; Badajoz, 5.
Madrid, 2; Guadalajara, 0.

Se desconocen los resultados de los partidos Córdoba-Jaén y Avila-Salamanca.

TEATRO

En Lope de Vega

Presentación de la Compañía de ópera y zarzuela de Pepita Rollán con "El barbero de Sevilla"

Pepita Rollán, Baltasar Lara, Angel Anglada y Luis Gimeno, principales intérpretes de "El Barbero de Sevilla".
(Caricaturas por ITO.)

«El barbero de Sevilla», del Cisne de Pésaro, fué la obra escogida para la presentación en Valladolid de la Compañía de Pepita Rollán.

La consideración que merece la seriedad y categoría de un espectáculo como la ópera, impone, consecuentemente, el tono a la crítica. La importancia musical de este género es demasiado grande para que ante cualquier composición operística no haya que adoptar posturas de respeto. Y algo parecido ocurre con los actores que se prestan a ser sujetos activos de su interpretación, porque su gesto y esfuerzo suponen casi siempre unos méritos artísticos dignos, cuanto menos, de merecer una mínima consideración, análoga a la de la obra que sirven.

Digamos que esta ópera cómica del «Tedeschino», compositor italiano—silbada ruidosamente por los partidarios de Paisiello (autor de la música de otro «Barbero de Sevilla») cuando en 1816 se estrenó en Roma—, fué aver representada por los elementos de esta Compañía con seguridad y acoplamiento en la interpretación. La ópera maestra, la que mejor indica la alegría y el estilo de Joaquín Antonio Rossini («Almaviva, ossia l'inutile precauzione» en su título original), tuvo unos felices intérpretes en Pepita Rollán, Angel Anglada, Baltasar Lara, Luis Gimeno, Vicente Riaza y Luisa Espinosa. La cavatina de «Fígaro», la lección de «Rosina», el aria de la calumnia, el quinteto de la entrada de «Basilio», entre otros números, sirvieron para mostrar la cohesión y méritos líricos de estos artistas. Pepita Rollán fué justamente aplaudida por la potencia y limpieza de su voz, y los demás actores citados por la precisión con que cantaron y dieron vida a sus figuraciones.

El tenor Jerónimo Meseguer, que obtuvo un señalado éxito en «Bohemios»
(Caricatura por ITO)

Finalizados los actos sonaron abundantes y sinceros aplausos para todos en prueba de la satisfacción nacida en presencia de esta jornada artística y de sus intérpretes.

Los decorados, pobres y descuidados, muy poco a tono con la calidad de este espectáculo. La orquesta, fácil y seguramente dirigida por el maestro Palos, generalmente bien, salvo algunos momentos.

DON JUSTO

Por la noche se pusieron en escena dos joyas líricas españolas, «La Viejecita», del maestro Caballero, y «Bohemios», de Vives, cantadas por María Badia, Angelita Martínez, Jerónimo Meseguer, etc.

Sobre un estilo del mando

(Artículo premiado en el Concurso de la Delegación Nacional de Prensa "Premio 29 de octubre").

Mandar es, indudablemente, un arte y un arte bien difícil, porque exige preparación y sabiduría, no puede surgir espontáneamente de la conciencia popular como una espiga de improvisación afortunada y mucho menos podrá darnos la masa, el molde y la silueta que ha de tener el Caudillo. El Caudillo necesita de la multitud como fondo, como paisaje y como punto de mira, es como el contorno humano que acentúa su propia figura y resalta las aristas de su personalidad singular que por esto mismo se ha abierto camino.

Todas las revoluciones del mundo se hicieron así, insertándose hombres geniales en las coyunturas de los momentos decisivos, no dejando a los pueblos errar a la deriva, sino señalándoles por los conductores una misión en cada encrucijada. Se ha hablado mucho de Grecia y del papel altísimo que las muchedumbres jugaban en la plaza pública de Atenas, pero en esto como en tantos otros cuadros plásticos de la historia, hay mucho de exageración y no poco de mito.

En el Agora griega los que imponían de veras su voluntad eran oradores o tiranos, hombres que dominaban por el verbo de la razón o por ese otro verbo hecho razón en la punta de las espadas.

A veces se apoyaban en las masas como en un escudo, la gente creía mandar porque las leyes se daban en su nombre, pero ya se sabe que por entero quién llevaba las riendas o el timón. Lo sabía Solon y lo sabía Espartaco, el mando ha sido siempre una función de los hombres geniales y a lo sumo de las minorías, de un Senado, de un triunvirato o de los arcontes, detrás de ellos sólo había un pueblo ingenuo que vociferaba en las plazuelas, que entonces aún no se habían cerrado por las paredes, y una cúpula, de lo que después había de llamarse Parlamento.

Creer de verdad que las masas han mandado alguna vez en el mundo es de una ingenuidad tal que hace pensar que a veces la humanidad tiene el alma de un niño, de un niño desaplicado que no lee. Pero es que no hace falta ni siquiera leer, basta con asomarse a la vida.

Millares de veces se ha dicho que las revoluciones se hacen en la conciencia de unos pocos antes de que estallen como un tumulto en la calle.

Los asaltos a la Bastilla se planearon desde los gabinetes de la enciclopedia.

No era una novedad esto ni para Locke ni para Voltaire, no era tampoco para Russeau, que hablaba de la voluntad general, sabiendo bien que lo general era que en la gente no estuviese de acuerdo con la voluntad suya. Lo han entendido así los hombres de todas las épocas que se han asomado un poco y como de puntillas a esas ventanas de la opinión, por donde pasa el alma y como los latidos de la historia, y escuchándolos saben a quién corresponde el mando y quién tiene misión de obedecer. Esto explica la literatura pesimista que va desde la inquietud inertebrada de Ortega, al sentimiento trágico de Miguel de Unamuno, pasando por los impetuosos arranques de Ganivet.

Políticamente el pueblo es un resorte y un tinglado que se necesita manejar diestramente para mantenerse sobre él. La democracia lo halaga porque sabe que a través del cristal, más o menos limpio, de unas urnas van a encontrar resueltos sus problemas y aseguradas sus existencias, unas vidas que no tenían precisamente la transparencia de un cristal, y de ahí la consigna del halago que ha culminado por querer destruir un mito, en el más monstruoso de los mitos: el mito del proletariado mesiánico, ofrecido como una bandera de redención. Pero esto ha sido una necesidad táctica, en el fondo desde Erasmo a Lutero, desde Ibsen a Schopenhauer, desde Anatole France a Kiergegaad, las masas no han hecho más que recoger insultos, cosechas irónicas y a lo sumo levantar barricadas. Sólo que la barricada no es la revolución. La revolución, proclamó José Antonio, es la tarea selecta de una minoría inasequible al desaliento, que está allí para imponer el rigor de una norma y la capitanía de un caudillo.

Ahora bien, de las cualidades que el caudillaje requiere depende el éxito y la gloria del acertar. No se manda igual con el mismo acento y las mismas palabras a todos los pueblos; si cada nación es un estilo de vida, habrá de hablarle también a su modo y conforme a su especial manera de sentir, lo que significa tomarle el pulso a sus emociones y ponerse al compás de ella.

Alguién habló de un sentido musical en el Estado y hay, en efecto, algo de armonía divina en esto de entender el peculiar sonido de cada pueblo y dialogar con él en el exacto tono que su alma y sus emociones nos nida. Es un problema de arte y al mismo tiempo de psicología, porque las buenas leyes no bastan contra las malas costumbres cuando éstas saben cómo se burlan las buenas leyes. Mandar es una función compleja, fatigosa y hasta cierto punto desagradable. Erasmo dijo del poder público que era una bella molestia y seguramente que pensaba en ese momento a través de las brumas del canal, en los claros cielos meridionales, donde la misión del gobernante se hace doblemente difícil, porque los pueblos son realmente como un mosaico con relieves y cada casa y cada hombre es un mundo, un artista y una acentuada personalidad. Se ha dicho que una familia inglesa se parece como gota de agua a otra familia inglesa, en una familia española cada uno es distinto y tiene su inconfundible manera de ser, y no se manda igual a pueblos en serie que a gentes que aun siendo sencillas tienen agudísima la sensibilidad y un sentido exacto de sus posibilidades y aun de sus propias limitaciones. Esto da al gobernante carga de preocupación y una categoría suprema, que no tiene la misma función en otros meridianos. Porque la obediencia bien entendida no es simplemente ejecutar sin poner el alma en la orden y compenetrarse con quien la ha dado. Se puede mandar de muchas maneras, buenas y malas, con órdenes, con razonamientos y con imposiciones y hasta con los fusiles, aunque las bayonetas no resultan más eficaces, pero es indudable que esto hace de la obediencia un servicio. Se manda con la cabeza, pero se obedece con el corazón, y sólo entregamos de verdad nuestra alma cuando la justicia, la razón y la serenidad de la orden que viene de arriba ha sabido ganar el entusiasmo de los que están abajo. El terror por sí sólo puede muy poco. Sirve en el estado gendarme, pero no basta para encuadrar gentes bajo banderas de un doble signo católico e imperial. Esto en la España del 16 lo sabían nuestros teólogos y nuestros caudillos.

En las reflexiones militares de aquel gran ingenio español que fué el marqués de Santa Cruz del Marcenado, se nos dió para siempre esta fórmula perfecta de gobierno: exigir veneración compatible con el afecto sin tocar los límites del miedo. Y he aquí cómo por obra y gracia de aquel gran capitán del siglo 18 que se llamó Alvaro de Navia y Ossorio, sabe el mundo que también en el arte del mando existe un estilo inconfundiblemente español.

SGCB2021

Pétain asume el mando supremo del ejército francés

Tomó tal decisión en ausencia del almirante Darlan

Vichy, 10.—La Secretaría del Jefe del Estado comunica:

"A las 12,30 de hoy el mariscal de Francia, jefe del Estado, ha tomado la decisión siguiente: En ausencia del almirante Darlan tomo a partir de hoy el mando en jefe de las fuerzas de tierra, mar y aire. Por el momento tengo una consigna que daros: Que cada uno cumpla su deber con disciplina, orden y tranquilidad".—Efe.

DARLAN, EN CONTACTO CON EL MANDO YANQUI

Londres, 10.—Oficialmente se comunica que el almirante Darlan se encuentra en Argel en contacto con el general de las tropas norteamericanas. — Efe.

EL GENERAL CLARK VISITA A DARLAN

Argel, 10.—El almirante Darlan ha sido visitado por el general Clark, comandante de las fuerzas norteamericanas en Argel.—Efe.

DARLAN, HUESPED DEL GENERAL JEFE DE LAS TROPAS YANQUIS

Vichy, 10.—La agencia Havas-Ofi registra la noticia de origen norteamericano según la cual el partavoz del Cuartel General aliado de Africa del Norte ha declarado que el almirante Darlan se encuentra en Argel, donde es huésped del general de las tropas norteamericanas. El almirante es objeto de todas las atenciones debidas a su rango y a su reputación, añadió el portavoz norteamericano. He empleado intencionadamente—dijo—la palabra "huésped". El referido portavoz se negó a dar más detalles.—Efe.

Churchill afirma que Inglaterra no desea hacer conquistas

Se declaró lugarteniente de Roosevelt

Londres, 10.—En el banquete anual dado por el alcalde de Londres, el primer ministro, Churchill, hizo uso de la palabra, diciendo entre otras cosas: "Gran Bretaña no desea hacer conquistas en Africa del Norte ni en ninguna parte del mundo. Queremos solamente conservar lo nuestro y no he sido nombrado primer ministro para asistir a la liquidación del Imperio británico". Refiriéndose a la situación militar en Egipto, dijo que se había logrado una victoria clara y agregó que Roosevelt es el preparador de las operaciones en el Norte de Africa y que él—Churchill—era solamente su lugarteniente.—Efe.

DISCURSO DE CHURCHILL

Londres, 10.—El primer ministro, Churchill, ha pronunciado esta tarde el siguiente discurso en el banquete anual del alcalde de Londres:

"En nuestras guerras siempre ha habido episodios francamente adversos, pero hasta ahora el resultado final fué satisfactorio. En la última guerra la tarea fué ardua hasta el final. Sufrimos desastres mucho más sangrientos que los habidos hasta ahora en la contienda actual. Nunca he prometido otra cosa más que sangre, lágrimas, trabajo y sudor. Sin embargo, tenemos ahora más experiencia, como lo prueba la victoria que hemos obtenido sobre los ejércitos del mariscal Rommel. Esta batalla ha sido librada con una sola idea: destruir las fuerzas armadas del enemigo allí donde alcanzara mayores proporciones. En Egipto luchan soldados de todas las partes del imperio y de las naciones unidas. Los norteamericanos han prestado una colaboración eficaz con su aviación, pero el peso de la batalla lo han llevado casi en su totalidad soldados británicos y de los Dominios por una parte, y por otra los alemanes. Los combates han sido intensos y violentísimos y en ellos quedó patentizada la superioridad de nuestro armamento."

"No es el final, ni siquiera es el principio del final, pero puede ser el final del principio. Desde ahora Alemania tendrá que hacer frente a una superioridad aérea. La victoria que hemos obtenido sobre el "Africa Corps" ofrece una buena perspectiva, que debe ser decisiva y final en lo que respecta a la defensa de Egipto. Pero esta batalla, aunque importante por sí misma, no ha sido más que el preludio de la acción militar emprendida por Norteamérica en Africa septentrional, empresa en la que participan nuestro ejército, nuestra aviación y, sobre todo, nuestra Marina. El presidente de los Estados Unidos es el autor de este plan de campaña y yo he sido su lugarteniente más activo y eficaz. Roosevelt ha declarado y el Gobierno británico se ha adherido a esta declaración, que Estados Unidos y Gran Bretaña respetarán los derechos de España y Portugal."

"Nuestros pensamientos se dirigen hacia Francia ocupada y tengo la convicción de que Francia saldrá de la actual situación. Nuestro único deseo es que Francia vuelva a ser libre y fuerte. Que recobre su imperio y que le sean restituidas Alsacia y Lorena."

"No hemos entrado en esta guerra para provecho personal o por deseo de expansión, sino solamente para cumplir con nuestro deber y mantener nuestras posiciones. No soy primer ministro del rey para presidir la liquidación del Imperio británico."

Tras de dedicar un elogio a la monarquía británica, Churchill declaró que las dos empresas africanas forman parte de un plan estratégico y político, en el que se venía trabajando hace ya mucho tiempo, y terminó con esta frase: "La acción que se desarrolla hoy constituirá un nuevo vínculo entre los pueblos de habla inglesa y dará nuevas esperanzas al mundo entero."—Efe.

REUNION DEL PARLAMENTO INGLES

Londres, 10.—Hoy se ha reunido el Parlamento. Churchill respondió afirmativamente a la primera pregunta que le fué formulada acerca de si el representante de China ha sido invitado a participar en las reuniones del Consejo del Pacífico en Londres y Wáshington. También afirmó que existen acuerdos para efectuar el enlace militar entre China y la Gran Bretaña.

El premier británico anunció que desde el 7 de septiembre al 17 de octubre las pérdidas inglesas en Madagascar han sido ligeras. Añadió que desde la firma del armisticio reina la calma en Madagascar y que el material capturado en estas regiones será utilizado por las fuerzas francesas de De Gaulle que han de hacerse cargo de la isla.—Efe.

CHURCHILL HARA UNA DECLARACION SOBRE LA SITUACION ACTUAL

Londres, 10.—Churchill ha anunciado hoy en los Comunes que muy en breve hará una declaración sobre la situación de la guerra en el Oriente Medio.—Efe.

LA GUERRA EN AFRICA

Londres, 10.—Oficialmente se comunica que el almirante Darlan se encuentra en Argel en contacto con el general de las tropas norteamericanas.—Efe.

EMPEORA LA SITUACION EN CASABLANCA

Vichy, 10.—La situación de Casablanca ha empeorado notablemente después de haber rechazado el comandante de la plaza el armisticio propuesto por las fuerzas norteamericanas. En la defensa de la plaza actúa, como única batería costera, el acorazado "Jean Bart".

Después de la ocupación de Safi y Mehedia ha sido ocupado por los norteamericanos Port Liautey.—Efe.

LA POBLACION CIVIL MUESTRA SERENIDAD

Rabat, 10.—La población civil de Marruecos da pruebas de la mayor serenidad, cumpliendo sistemáticamente las disposiciones de las autoridades. Las fuerzas aéreas norteamericanas patrullan sobre diversas poblaciones marroquíes, especialmente Casablanca.—Efe.

BOMBARDEOS SOBRE ARGEL

Argel, 10.—Los bombardeos aeronavales sufridos por Argel el domingo pasado no fueron de gran intensidad, pero se registran unos 15 muertos y 50 heridos. Algunas casas resultaron con destrozos. Los transportes ferroviarios han sido suspendidos, si bien los servicios postales y telegráfcos continúan normalmente. Las líneas interurbanas han sido ocupadas por las autoridades militares.—Efe.

ALARMA EN ARGEL

Argel, 10.—La población de Argel ha sido advertida a primeras horas de la mañana de la presencia de aviones en actitud hostil. Entró en acción la DCA norteamericana, pero inmediatamente suspendió el fuego. Poco después ha sido publicado un comunicado dando cuenta de que han sido derribados nueve aviones alemanes en combates aéreos.

Los desembarcos de tropas norteamericanas han proseguido toda la noche.—Efe.

AVANCES HACIA EL INTERIOR

Marrakech, 10.—Las tropas norteamericanas desembarcadas en Safi han comenzado a avanzar hacia el interior, con dirección a Marrakech, y por la costa, en dirección a Mazagan y Casablanca.—Efe.

NOGUES SE TRASLADA AL INTERIOR

Londres, 10.—El general Nogués, comandante en jefe de las tropas francesas de Marruecos, ha trasladado su Cuartel General al interior, según anuncia Radio Marruecos.—Efe.

COMUNICADO DE VICHY

Vichy, 10.—La Secretaría de Información comunica:

"Marruecos: El residente general confirmó anoche que no había habido desembarco de tropas en Agadir ni en Mogador.

Casablanca: De las 9 a las 20 horas una columna enemiga procedente de Fedalha fué detenida por un intenso fuego de la artillería de defensa, apoyada por tres piezas de calibre medio del "Jean Bart". Tres torpederos y cinco transportes cruzaban en aquellos momentos por alta mar.

Orán: Esta mañana se registraba la siguiente situación: Tres baterías de costa en acción. El puerto había sido embotellado voluntariamente. Ha sido liberado el sector Sur de la ciudad."—Efe.

Cuartel General aliado de Africa septentrional, 10.—El general Eisenhower, comandante en jefe de las fuerzas aliadas del Norte de Africa, ha declarado estar sumamente satisfecho de la marcha de las operaciones, ya que, según manifiesta, se desarrollan más rápidamente de lo que se había previsto.—Efe.

Vichy, 10. — El Departamento de Información publica un comunicado en el que resume la situación que reinaba esta mañana en las posesiones francesas de Africa.

En Marruecos, las tropas francesas tienen en jaque a las fuerzas enemigas desembarcadas en la región de Fedala, Safi y Port-Lyautey. En los límites de Casablanca, los efectivos franceses resistían todavía en el E. de la ciudad, frente a fuerzas blindadas superiores. Casablanca sufrió un intenso bombardeo, al que respondieron las baterías de tierra y las de la costa, juntamente con las piezas del «Jean Bart». Las fuerzas norteamericanas fueron detenidas a varios kilómetros de la ciudad.—Efe.

EL AVANCE INGLES, DETENIDO

Berlín, 10.—El avance británico en Egipto ha sido detenido por la retaguardia germano-italiana tras durísimos combates, anuncia el Alto Mando alemán. Por lo tanto los ingleses no han logrado entrar en contacto nuevamente con el grueso de las tropas del mariscal Rommel que proceden actualmente a reagruparse, en tanto que el general Alexander se ha visto obligado a concentrar sus fuerzas blindadas en la región costera, debido a las fuertes lluvias que han caído estos días.

Las últimas noticias recibidas en Berlín indican que los ingleses no han tenido éxito en su intento de envolver las tropas italo-alemanas por el Sur.—Efe.

COMUNICADO ALIADO

Cuartel General aliado de Africa del Norte, 10. — Oficialmente se comunica:

"Se han suspendido las hostilidades en Argel en tanto se negocia las condiciones del armisticio. Nuestras tropas fueron recibidas amistosamente por la población y es satisfactoria la colaboración entre los trabajadores. Los cazas de la R. A. F. patrullan sobre el espacio de la bahía de Argel.

Un acorazado inglés averiado en el Atlántico

Otros cuatro buques fueron hundidos

Berlín, 10.—Un submarino alemán ha atacado y averiado en el Atlántico a un acorazado británico del tipo "Queen Elizabetn", anuncia la Agencia Stéfani.—Efe.

CUATRO BUQUES HUNDIDOS

Berlín, 10.—En la batalla del Atlántico—declara la Oficina Internacional de Información—los submarinos alemanes han hundido otros cuatro buques con un desplazamiento total de 22.000 toneladas, cifras que deben sumarse a las dadas por el comunicado especial de ayer. Dos de los buques, barcos de carga de 5.000 a 7.000 toneladas, fueron torpedeados ante la costa occidental de Africa e incendiados, abandonándolos a toda prisa sus tripulantes. Los otros dos fueron destruidos en aguas de las Antillas.

Se tienen informes—añade la citada Oficina—en que se registran más éxitos de los submarinos alemanes en otras regiones marítimas, si bien no pueden por ahora hacerse públicos los detalles de tales acciones.—Efe.

SEGUNDA EDICION

En la provincia de Sevilla serán creadas varias Escuelas de Formación Femenina

EN BARCELONA SE DIJO UNA MISA POR LOS CAIDOS DE LA DIVISION AZUL

Sevilla, 10.—Después de una visita a Ecija, Carmona y otras localidades, realizada por las jerarquías provinciales de la Sección Femenina de F. E. T. y de las J. O. N-S., se realizan los preparativos necesarios para la creación en las citadas poblaciones de diversas Escuelas de Formación que, al igual que las fundadas en algunos barrios de Sevilla, se encaminan a la formación cultural, elemental y primaria de las muchachas falangistas para transformarlas en mujeres útiles a la Patria. Después de aprender las primeras letras pasarán a la Escuela del Hogar, creadas y dirigidas también por la Sección Femenina.—Cifra.

RECEPCION EN HONOR DE UNA COMISION CATALANA EN SEVILLA

Sevilla, 10. — En el Alcázar, el Ayuntamiento ha ofrecido una recepción en honor de los catalanes pertenecientes a la sociedad "Amigos de los Museos". El director-conservador del histórico edificio, don Joaquín Romero Murube, en unión del alcalde, señor Ibarra, del presidente de la Academia de Buenas Letras y de otras personalidades, les acompañó en su visita. Admiraron las bellezas arquitectónicas del Alcázar, mientras el señor Romero Murube les hacía historia de los episodios que a través de tiempos muy remotos se sucedieron en él. Más tarde les fué ofrecida una copa de vino español. También visitaron los jardines. El marqués de Casas-Abarca, que viene al frente de los excursionistas catalanes, expresó su singular complacencia hacia Sevilla, hacia su alcalde y hacia las personalidades competentes que les han acompañado durante estos días. El alcalde de Sevilla hizo entrega a las damas catalanas de sendos ramos de flores de los jardines sevillanos.—Cifra.

CAMPAÑAS MISIONALES

Mora de Toledo, 10. — Campañas misionales que se ven muy concurridas se celebran actualmente en la iglesia parroquial de esta población, dirigidas por los PP. Gil y Rodríguez, de la Compañía de Jesús. Con tal motivo desde su ermita, distante cinco kilómetros, ha sido trasladada procesionalmente la imagen de la Virgen de la Antigua, que fué vitoreada sin cesar a todo lo largo del recorrido. Antes de ser introducida en el templo la imagen de la Patrona el P. Rodríguez, desde el balcón del Ayuntamiento pronunció una plática. Más de cinco mil personas acudieron a este acto, que, por insuficiencia de la iglesia, hubo de celebrarse en la plaza del Generalísimo.—Cifra.

MISA POR EL ALMA DE LOS CAIDOS DE LA DIVISION AZUL EN BARCELONA

Barcelona, 10.—En la capilla de la residencia de la Sección Femenina se han celebrado esta mañana varias misas por el descanso eterno de los camaradas voluntarios de la División Azul caídos heroicamente en el frente ruso. Asistieron la delegada provincial de la Sección Femenina, camarada Casilda Cardenal; las regidoras provinciales de los diversos servicios y numerosos familiares de los caídos, así como muchos excombatientes de la División Azul presididos por el inspector provincial de Excombatientes, teniente Ferreiro.—Cifra.

TRES PERSONAS HERIDAS EN BILBAO

Bilbao, 10.—Tres personas han resultado gravemente heridas al ser atropelladas por un camión. El accidente ocurrió al subir el vehículo la pronunciada cuesta de Zabalbide, donde se le rompieron los frenos, arrollando en su vertiginoso descenso a la anciana Isidora Cristóbal, de 64 años, y a María Vélez, de 30, que llevaba en brazos a su hija de tres años, Consuelo Payo. La primera sufre heridas de pronóstico gravísimo y las dos restantes de carácter grave.—Cifra.

LA COLONIA ALEMANA DE VALENCIA CONMEMORA EL LEVANTAMIENTO DE MUNICH

Valencia, 10.—La colonia alemana ha celebrado en los salones del Colegio Alemán un acto conmemorativo del XIX aniversario del levantamiento de Munich y el Día de los Caídos de Alemania. El alcalde de Dusseldorf, señor Haidn, hizo la apología del movimiento nacionalsocialista, y después fueron leídos los nombres de los caídos en Munich. Terminó el acto con los himnos alemán y nacionalsocialista.—Cifra.

Tropas inglesas desembarcan en Africa del Norte

Londres, 10.—Oficialmente se anuncia que tropas británicas y unidades de la R. A. F. han desembarcado en Africa del Norte.—Efe.

DIVISION AZUL

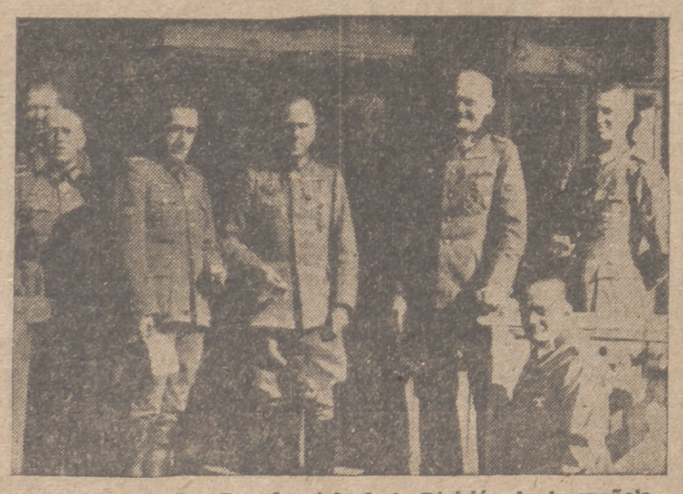

El general Muñoz Grandes, jefe de la División Azul española, acompañado del general de Caballería Erik Hansen (en el centro), el teniente general Wünemberg y el general Lindemann (a la derecha), durante la visita de estos jefes alemanes al Cuartel General del heroico jefe de la División Azul española.

LA HIGIENE EN LOS CAMPOS DE BATALLA

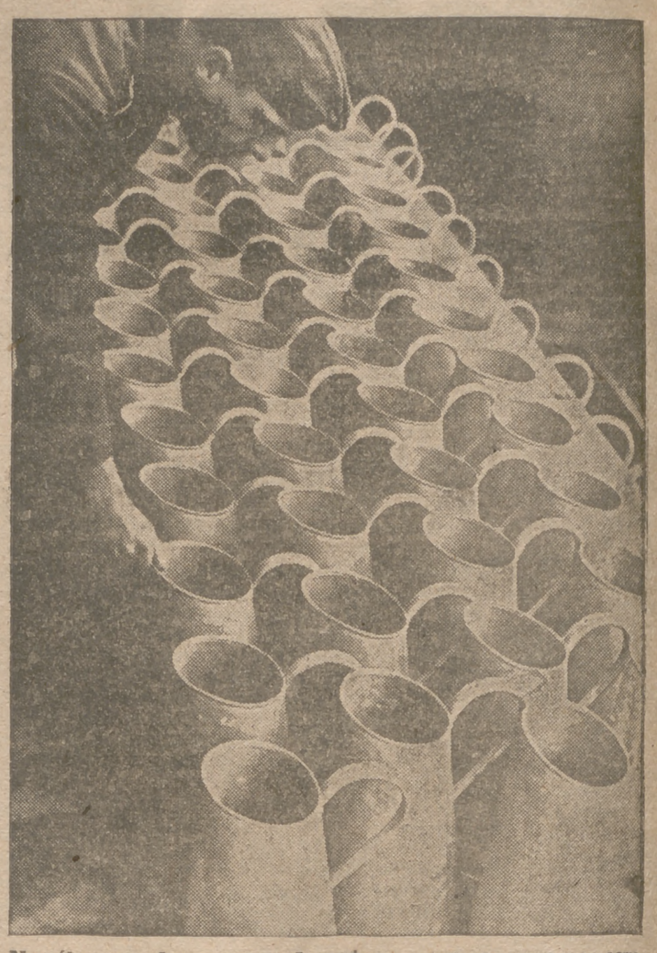

No sólo se producen armas durante una guerra, como nos comprueba esta "foto" en la que aparecen jarros para agua, muy útiles para el aseo de los soldados en el frente.

Los actuales

Por DEMETRIO RAMOS

El desplome de una serie de principios reconocidos como básicos y hasta galardonados con la categoría de intangibles ha proporcionado a todas las generaciones el deseo irrefrenable de afirmar su originalidad. Quien menos puede ignorar este hecho es el hombre de hoy, testigo de trascendentales mutaciones en la órbita de su vida social. Y lo más trágico de toda mentalidad activa es que cuando el mundo se desquicia no hay opción posible; es suficiente no querer mentirse a sí mismo para comprender la tremenda responsabilidad que proporciona cada instante.

La evolución de las modas es el resultado de un proceso de frivolidad bajo la máscara del buen gusto, del atildado refinamiento estilístico, los hombres que se asfixian, que ahogan su propio meditar tras un atisbo de distinción, cabecean incesantemente en pos de esa meta siempre lejana de lo original, y así lo que hoy se considera como "actual", mañana yace arrinconado en la penumbra de lo "pasado". Sólo que un afán mimétrico prende en los pobres de espíritu y se dejan arrastrar torpemente a fin de vivir en paz con el tono. El éxito de muchas posturas—no hablemos de la moda femenina—ha sido exclusivamente este.

Pero la posición del hombre ante los problemas de su tiempo es algo más importante, de mayores consecuencias prácticas, que el auge de tal o cual color, porque, en definitiva, lo que haya de ser el mundo en el porvenir dependerá únicamente de nuestra propia voluntad. Y es curioso notar que al par que adquirimos un sentido de proyección hacia el futuro nos ligamos a una postura crítica frente al pasado, para interpretar lisa y llanamente el resultado de los afanes de muchas generaciones angustiadas por idénticos problemas.

Por eso es preciso delimitar seriamente, pensando en tan tremenda responsabilidad, hasta dónde puede llegar esa postura frívola, ya que son muchas cosas las que pueden jugarse a una sola carta. Ni el cálculo ni la sangre fría son los mejores ingredientes, porque una acción sin pasión es tanto como pretender navegar en mar sin agua, como querer volar sin alas. Pero tampoco hay que dejarse conducir por la irreflexión, porque a fin de cuentas estos no son tiempos de vanidad.

En la competición deportiva, la meta suele ser el punto de partida, en un fugaz ciclo de afanes que se esfuman tras el esfuerzo de un minuto o de una hora, pero la arquitectura de una concepción no es un juego, ni puede desmontarse como una tramoya escénica, para, tras el fulgurar de las baterías, decir que todo fué una comedia. Los hombres de nuestra generación se lanzaron a la vida con una seria tarea a sus espaldas, ni la moda —frivolidad ocasional—ni la vanidad pueden torcernos, porque lo que nos preocupa es el contraste entre dos modos inconciliables de ser, y si los "actuales" se obstinan en difuminar el sentido de las cosas, corremos el riesgo de hundirnos en un miope determinismo que haga depender la salvación del hombre, más que de sus propias decisiones, de la suerte o desgracia de haber amanecido en un momento o en otro del fatal ciclo.

Es preciso recordar que la ley de imprevisibilidad rige toda la Historia y que cualquier capricho, incluso sentimental, puede romper la solidez de un frente que debía permanecer hermético a todo peligro de debilitación. Cada minuto que transcurre es un paso más hacia el futuro y resulta de todo punto incuestionable que la auténtica actualidad obliga a buscar la gravedad de la vida y a temblar ante el misterio de lo desconocido.

La norma rígida y estática no nos sirve si queremos vivir en el plano del tiempo, mas como resulta totalmente imposible acompasarnos como nuevo Cronos, hemos de estar decididos a saltar sobre él, incluso a adelantarnos, pero seriamente, con plena conciencia de responsabilidad, no con la alegría irrespetuosa para los sacrificios que quedan a la espalda. He aquí pues, la diferencia entre lo frívolo y lo necesario: unos actúan por puro capricho y otros por auténtica precisión. Las dos actualidades son perfectamente distintas, claramente delimitadas. No se objete que el hombre sólo puede adoptar dos posturas, la de principios y la de oportunidades, porque sólo cabe la primera cuando se trata de dogmas religiosos, y la segunda significaría tanto como vivir a remolque, a salto de mata, además de que no está en el hombre el escogerlas sin distinción de cada instante.

El porvenir está en una postura creadora, verdaderamente creadora en la esperanza y el arrojo.

¡MUJER!

No olvides tu mejor revista:

"MEDINA".

Los camaradas Joaquín Díaz y Luis Aguilar, nombrados secretario nacional de Provincias y secretario de la Junta de Recompensas

El nombramiento fué firmado ayer por el ministro secretario general de Falange

Madrid, 10.—El ministro secretario general del Partido, camarada Arrese, ha firmado esta mañana el nombramiento de Joaquín Díaz y Díaz de la Riva para el cargo de secretario nacional de Provincias, y el de Luis Aguilar Sanabria para el de secretario de la Junta Central de Recompensas y Distinciones.

Joaquín Díaz y Díaz de la Riva es Camisa Vieja de la Falange. Cursó sus estudios en Sevilla, en la Universidad y en la Escuela Industrial. El 18 de julio se alzó con la Falange de Sevilla, tomando parte en la liberación de la capital y sus barrios, y más tarde formó en las columnas liberadoras de los pueblos de la provincia, al mando de unidades. Es alférez de complemento desde el año 32. Durante la campaña mandó distintas unidades. Está en posesión de las Medallas de Guerra, Cruz Roja y Campaña. En el Partido ha desempeñado los siguientes cargos: Con anterioridad al 18 de julio fué secretario del primer sector provincial de Sevilla, jefe provincial de Milicias en Huelva, secretario provincial de F. E. T. y de las J. O. N-S. en Córdoba, asesor nacional de Organización e inspector nacional de O. J. y últimamente secretario de la Junta Central de Recompensas y Distinciones.

Luis Aguilar Sanabria nació en Madrid. Tiene 34 años de edad y es técnico industrial. Ingresó en Falange Española el 1 de febrero de 1934, en primera línea. Fundó varios Sindicatos y ocupó el cargo de tesorero en el de Industrias Gráficas. El 17 de abril de 1936 fué detenido e ingresó en la cárcel de Madrid. El 16 de junio del mismo año y por coincidencia de nombre y apellido con el entonces jefe de Milicias de Madrid, camarada Luis Aguilar Salgueiro ¡Presente!, es trasladado, en unión de Miguel Primo de Rivera y Cobo de Guzmán, a la cárcel provincial de Huelva, de donde fué liberado el 29 de julio de 1936. Fué nombrado jefe de centuria en el mes de septiembre del mismo año, marchando al frente de Talavera de la Reina, donde llegó con dichas fuerzas hasta el frente de Madrid ocupando varios sectores. En mayo de 1937 fué seleccionado para asistir a la Escuela de Mandos de La Jarilla (Sevilla) y obtuvo el título de instructor de Milicias. Como consecuencia de su aptitud fué destinado a la Organización de envíos a los frentes. En junio de 1938 fué designado para marchar a Alemania con el fin de estudiar la organización de las Juventudes en dicho país. A su regreso a España fué encargado de la transformación y dirección de la Escuela Provincial de Mandos de O. J. de Sevilla para convertirla en nacional, en cuyo puesto permaneció hasta la terminación de la guerra, en que fué nombrado asesor nacional de Campamentos, Albergues y Concentraciones. Ostentó dicho cargo hasta el 1 de julio de 1941, en que marchó como soldado voluntario a la División Azul y en ella ha permanecido hasta que fué relevado el día 4 de julio de este año. Está en posesión de la Medalla de la Vieja Guardia, de dos Cruces Rojas, una del Mérito en Campaña, otra de Campaña, otra de la Campaña en la Cruzada y la del Este por la campaña de Rusia.

SGCB2021