DIARIO NACIONAL - SINDICALISTA

Libertad

VALLADOLID
DOMINGO
31 DE DICIEMBRE 1939
AÑO DE LA VICTORIA
EPOCA IV - Año IX
NUMERO 430

FUNDADOR - ONESIMO REDONDO - 1931

El paso a un año nuevo con un Caudillo victorioso

Un año más cuenta la Historia de España; el año 1939 muere hoy, pero el tránsito al año venidero no ha de ser el paso intrascendente de una anualidad que cae a otra nueva que principia. Los españoles – mes a mes y hora tras hora – hemos vivido un año más en el que, por la guerra y la Victoria – y estas solas razones bastarían –, hemos contraido una responsabilidad tan honda e inesquivable que no puede ser ignorada, ni mucho menos soslayada, sin caer en el pecado de traición.

Por la Falange también ha transcurrido un año. Unida a España en las horas de guerra y en la etapa de paz, ningún camarada que se sienta orgulloso de serlo puede sentirse abstraido de esta ardorosa y entrañable conjunción. Por su sangre, por su esfuerzo o por su espíritu, el falangista habrá probado su servicio y entrega a la inmensa empresa de devolver el prestigio y la vida a un pueblo que Franco apartó del abismo de la esclavitud.

Al nacional-sindicalista, celoso en esta tarea, no es lícito permitirle desconocer a lo que le empuja este año que hoy finaliza, ni puede ignorar los propósitos que deben mover su voluntad en el año entrante.

Las enseñanzas y realidades pasadas son un pilar firme donde apoyarse para caminar con paso decidido en este futuro. El pretérito nos ha hecho sujetos activos de una experiencia que uniremos a un afán sólido y constante por elevar la calidad nacional del pueblo español. La dimensión de nuestra ambición no consiente sujetarnos solamente a unos principios teóricos, con esto nada se conseguiría. La fecundidad de nuestros propósitos, la eficacia de nuestros anhelos sólo será posible obrando – con fe y esperanza – con una potente voluntad para conseguir nuestras metas ideales; el servir y trabajar por la razón poderosa por la que sufrieron y murieron jefes y camaradas ejemplares ha de ser la decisión perenne que nos continúe impulsando y guiando desde el primer momento de Año Nuevo de 1940.

La Falange – claridad y no reserva – se verá por estos caminos en campaña de los camaradas incorporados en este año de 1939; con ellos – supuesta la renuncia a cualquier mentalidad partidista y estéril – el sindicalismo nacional marchará. Nuestra fe en los hombres se confirmará con la razón de sus hechos y de su conducta; precisamente por esto las profecías y los pronósticos las apartamos de nuestro modo de ser.

Ocurrirán los hechos conforme a las lógicas consecuencias de nuestro obrar; en el ámbito nacional forzosamente resonarán los ecos de nuestros procederes, y la realidad de nuestro esfuerzo y nuestras obras dará lugar a la presencia de lo que sería pueril pronosticar sin esa premisa de trabajo y servicio.

El Caudillo, Supremo Jefe de la Falange, de la misma manera que nos ganó la guerra y la Patria con el sacrificio y valor de la juventud en el año que muere, nos guiará en el que nace con el pulso firme y sereno de las duras horas de la lucha. Nuestra lealtad a su Caudillaje será renovada con la seguridad de ver por él continuada la trayectoria histórica a la que abocó España el 18 de julio de 1936.

Hacia la terminación de los trabajos preparatorios del presupuesto de 1940

Dos proyectos para resolver la situación de los alféreces provisionales

Una ley de auxilio a la MINERIA

OTROS ACUERDOS DEL CONSEJO DE MINISTROS

En la Dirección General de Prensa facilitaron la siguiente referencia de lo tratado en el Consejo de hoy:

HACIENDA:

El ministro de Hacienda informó al Consejo del estado en que se encuentran los trabajos preparatorios del presupuesto de 1940, que permiten prever una próxima ultimación de los mismos. A pesar de los obstáculos acumulados por causa de la guerra, de la revolución socialista y del tiempo transcurrido desde el presupuesto de 1935, dado los términos de la ley de 29 de diciembre de 1938, no es necesario arbitrar fórmula para la continuidad de la vida hacendista; por el contrario, debe disponerse la sustitución paulatina y gradual de dicha disposición a medida que vayan aprobando los presupuestos de cada Ministerio para 1940.

En este sentido fué aprobada una ley a la que se incorpora, además, preceptos relativos al término de vigencia de la contribución excepcional de beneficios extraordinarios y una amplia moratoria fiscal.

Decreto sobre revisión de fallos económico - administrativos dictados bajo la dominación marxista.

EJERCITO:

El ministro del Ejército informó al Consejo sobre los proyectos en curso, para resolver la situación de los alféreces provisionales.

INDUSTRIA Y COMERCIO:

Ley de auxilio a la minería.

ASUNTOS EXTERIORES:

Decreto aprobando el presupuesto para las posesiones de Guinea.

MARINA:

Decreto fijando la ración de armada para la marinería y tropas de Infantería de Marina.

AIRE:

Decreto organizando la Dirección General de Aviación Civil.

Decreto de protección a la industria aeronáutica.

Decreto modificando la organización de la Escuela Superior Aeronáutica.

JUSTICIA:

Decreto sobre procedimiento relacionado con la modificación del Código Civil sobre ausencia.

Decreto creando el Registro Central de Ausentes.

Decreto sobre prórroga de plazo y procedimiento para revisión de sentencias dictadas en zona roja.

OBRAS PUBLICAS:

Se aprobó una subvención para abastecimientos de agua.

Decreto aprobando definitivamente el proyecto del Canal Bajo del Guadalquivir y autorizando las obras.

———

Se aprobaron los siguientes nombramientos:

Director general de Aduanas a don Gustavo Navarro y Alonso de Celada.

Gobernador civil de Tarragona a don Angel B. Sanz.

Gobernador civil de Orense a don Casiano Costas.

Director del Instituto Español de Oceanografía a don José M.ª Rotaeche y Rodríguez.

Vicepresidente primero del Consejo Superior de Investigaciones Científicas a don Miguel Asín Palacios. Vicepresidente segundo a don Antonio de Gregorio Rocasola. Secretario a don José M.ª Alvareda Herrera, e interventor general a don José M.ª Torrojas Miret.

Se aprobaron también siete decretos de Marina de ascenso al Generalato.

Se aprobaron varios decretos de concesión de libertad por aplicación de beneficios por el trabajo, y otros de trámite.

MADRID

El uso de automotores reducirá el tiempo de los viajes EN UN TERCIO

Han sido encargados 160 por las grandes Compañías ferroviarias

Madrid, 30.—En un tercio se reducirá el tiempo de los viajes en España mediante el uso de los automotores que dentro de dos años estarán en circulación. Ciento sesenta de éstos han sido encargados por las grandes Compañías ferroviarias. Todos ellos son de modelo grande y constan de tres unidades.

Los convoyes vales un millón ochocientas mil pesetas y desarrollan ciento treinta kilómetros a la hora.—Cifra.

HOMENAJE A DON JUAN IGNACIO LUCA DE TENA, NUEVO EMBAJADOR DE ESPAÑA EN CHILE

Madrid, 30.—Esta tarde se ha celebrado en la Asociación de la Prensa de Madrid el homenaje a su socio de honor don Juan Ignacio Luca de Tena, marqués de Luca de Tena, con motivo de su nombramiento de embajador de España en Chile.

Presidió el acto el ministro de la Gobernación y presidente de la Junta Política, camarada Serrano Suñer; el subsecretario de Prensa y Propaganda, camarada José María Alfaro; el director general de Prensa, camarada Enrique Giménez Arnau, y asistieron también el presidente de la Asociación de la Prensa, don Víctor Ruiz Albéniz, con la directiva y el Comité de admisión de dicha entidad; los directores de todos los diarios madrileños y el director de la agencia *Efe*.

Se leyeron los nombres de los periodistas caídos y el acto transcurrió en medio de la más íntima camaradería de los asistentes a esta grata fiesta.

BRILLANTE FESTIVAL INFANTIL

Madrid, 30.—Esta tarde se celebró en el Palacio de la Música un brillante festival infantil organizado por la Sección Femenina. El «Carro de la Farándula» ha puesto en escena la «Ronqueriza», de Anderson, y «Cuento de Reyes».—*Cifra*.

EL CORONEL DON FERNANDO ARROYO, DIRECTOR DE LA ESCUELA DE EQUITACION

Madrid, 30.—Por una Orden del Ministerio del Ejército se nombra al coronel de Caballería don Fernando Arroyo, director de la Escuela de Habilitación de Caballería y Equitación del Ejército, y al teniente coronel de la misma Arma, don Emilio López de Letona, jefe de estudios del mismo Centro. Cifra.

PARTES DE GUERRA

COMUNICADO ALEMAN

Berlín, 30.—Comunicado de guerra del Alto Mando del Ejército alemán:

"Como ya se anunció oportunamente, un submarino alemán ha torpedeado a un acorazado inglés de la clase "Kent Elhisabet", al Oeste de Escocia.

En el frente Oeste no se ha registrado ningún acontecimiento de importancia.

A pesar del mal tiempo, nuestras fuerzas prosiguen activamente sus reconocimientos sobre el territorio de Inglaterra y Francia".—EFE.

COMUNICADO FRANCES

París, 30.—Comunicado de guerra del Ejército francés:

"A pesar del intenso frío ha habido actividad de patrullas entre el Mosela y el Rhin.

Actividad de la aviación: No se ha registrado en la jornada ningún encuentro entre las fuerzas aéreas".—EFE.

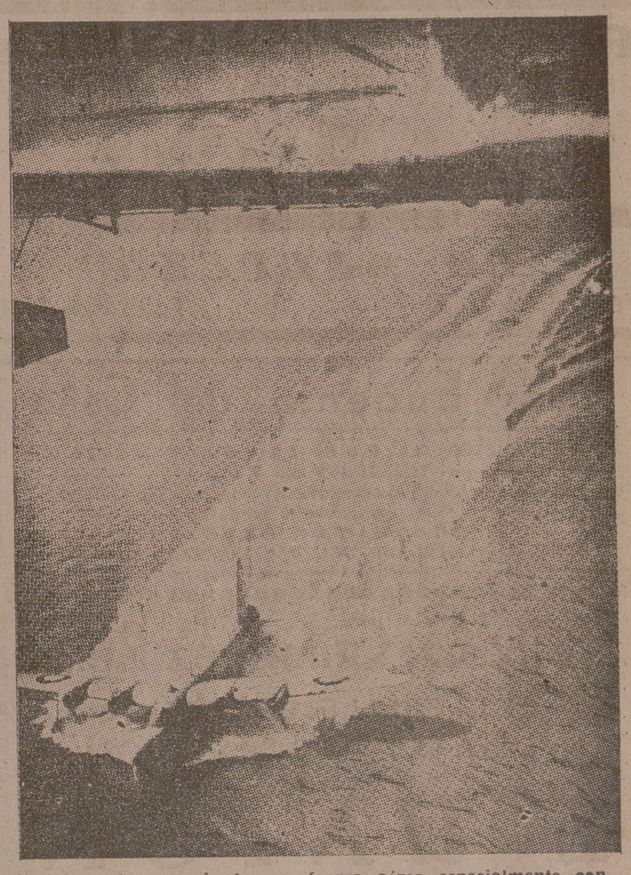

Inglaterra ha organizado una fuerza aérea especialmente consagrada a la defensa de las costas. Gigantes aviones patrullan sobre el mar para descubrir a los submarinos, custodiar los convoyes de buques, cooperar con los destroyers y salvar a los náufragos de los buques hundidos. Se les llaman «los perros de la flota». En la foto, una salida espectacular de uno de estos enormes aparatos

HITLER dirige un mensaje al Ejército y al Partido nacional-socialista

(Véase información en la página 4)

Los japoneses han derribado durante la campaña en China 490 aviones de esta nacionalidad y 370 soviéticos

Tokio, 30. — El cuartel general japonés anuncia que el número de aviones derribados por los japoneses desde el comienzo de las hostilidades se eleva a 490 chinos y 370 soviéticos en el frente de Mongolia.

El comunicado señala las más importantes operaciones llevadas a cabo por la aviación nipona, siendo la principal la del mes de febrero pasado, en que fueron derribados 110 aviones chinos y otros 23 destruidos en sus bases.

El número de aparatos perdidos por los japoneses, según el mismo comunicado, es el de 183.

¡Arriba España!

La prestación a favor del Estado y los patronos

En relación con lo que dispone el artículo segundo del Reglamento de la prestación personal a favor del Estado, de 4 de julio último, se recuerda a todos los patronos que están obligados a retener a partir del 1 de octubre próximo pasado, de todos los pagos de haberes y gratificaciones fijas la parte correspondiente a los tres días de haber de este trimestre que integran dicha prestación personal, es decir, un día por el mes de octubre, otro por el de noviembre y otro por el de diciembre.

Al objeto de facilitar el cálculo del importe de dicha retención en los casos de jornales pagaderos por días, semanas o decenas, se hace observar que, habida cuenta de los días festivos, dicha retención equivale al cuatro por ciento de los pagos por tal concepto.

Debe de entenderse que la retención es obligatoria para todos los casos, ya se trate de personal permanente o eventual.

En los Centros oficiales y dependencias del Tsado las referidas retenciones vendrán obligados a efectuarlas los habilitados.

El ingreso de las cantidades retenidas habrá de efectuarse necesariamente el 31 de enero, en las oficinas del Instituto de Crédito para la Reconstrucción Nacional (Carrera de San Jerónimo, 21, pral. izquierda), de 9 a 13 y de 16 a 18, que facilitarán también los impresis necesarios para la realización de dichas retenciones.

Los que no ingresen en referido plazo incurrirán en las sanciones que establece el Estatuto de Recaudación.

La Prensa alemana se ocupa de la organización de AUXILIO SOCIAL

Berlín, 30.—La Prensa alemana se ocupa últimamente con mucho interés de la organización española de «Auxilio Social».

Un periódico de Colonia publica una crónica de su corresponsal en Madrid, en que se expresan las amplias medidas adoptadas en España en el aspecto social. En dicha crónica se estudian, entre otras cosas, la cuestión de casas baratas, implantación del subsidio familiar, subsidio a la vejez y las medidas favorables a los campesinos.

También se pone de relieve el problemas de jornales y sueldos y destaca el especial interés que el nuevo Estado español presta a los problemas sociales.

———

Roma, 30.—La visita del Soberano Pontífice a los Reyes de Italia ha provocado en la Prensa mundial toda clase de comentarios que, en muchos casos, no responden al sentido exacto de este acontecimiento.—Efe.

EL PAPA RECIBE A LOS REPRESENTANTES DIPLOMATICOS

Vaticano, 30.—El Papa ha recibido hoy en audiencia a los diplomáticos representantes en la Santa Sede de Inglaterra, El Cabo, República Dominicana, Liberia, Honduras, Portugal, Yugoeslavia, Irlanda, Dinamarca y de la Orden de Malta.—Efe.

Una Misión holandesa llegará a Londres el miércoles próximo

Londres, 30.—El miércoles próximo llegará a Londres una Misión económica holandesa para entablar negociaciones referentes al cambio de mercancías entre Holanda y la Gran Bretaña.

Estas negociaciones fueron iniciadas el mes de noviembre pasado, siendo interrumpidas más tarde por causas no precisadas.—STEFANI.

Amsterdam, 30.—El ministro holandés de Negocios Extranjeros ha dado cuenta en la Cámara del acuerdo germano - holandés referente a pagos entre las dos naciones, y que ha sido terminado el 21 de diciembre.

Dicho acuerdo ha sido ratificado por la Cámara.

SGCB2021

AYER

Comenzamos esta pequeña croniqueilla del pasado ayer hablando, como ya es costumbre, del tiempo, elemento principal en la reseña de un día y tema obligado en las conversaciones aburridas.

Nos quejamos del de ayer; un cielo cubierto no permitió ver el sol, y la falta de éste desanimó los paseos.

El Ayuntamiento celebró sesión extraordinaria del Pleno. Obsequió el gobernador civil a sus colaboradores con un vino de honor. Estas son las notas destacadas del pasado día, que se completan con un estreno de cine y varios sucesos de los que ya son de rigor.

Y sin más concluyó este día, penúltimo del año que hoy termina.

En la S. I. Metropolitana

Solemne vigilia y misa de comunión

Hoy, a las once de la noche, se celebrará la solemne Vigilia pública de fin de año de la Adoración Nocturna.

A las doce se cantará el Te Deum, y a continuación se celebrará misa de comunión por privilegio pontificio.

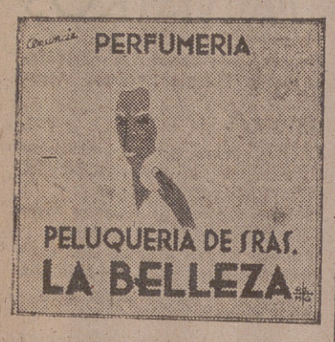

CARTELERA

CALDERON.—Hoy, a las 4,30, 7 y 10,30, «La melodía del Broadway 1938».

LOPE DE VEGA.—Compañía de comedias cómicas Osete-Espinosa. Hoy, a las 4, «El último mono». A las 7 y 10,30, «¡Dispensa, Perico», estreno.

ZORRILLA.—Hoy, a las 3, «Un lío de familia». A las 5, 7,15 y 10,30, «Piloto de pruebas».

CAPITOL.—Hoy, a las 4,30, 7 y 10,30, «La vuelta de Arsenio Lupin».

COCA.—Hoy, a las 4, 7 y 10,30, Noticiario Fox y «Los hijos de la noche», en español.

PRADERA.—Hoy, a las 4,30, 7 y 10,30, Noticiario Fox y «Suspiros de España».

ROXY.—Hoy, continúa de 3,30 a 7, 7,15 y 10,30, Noticiario Luce número 37 y «Bohemios».

LAFUENTE. — Hoy, a las 3,15, 5,15, 7,15 y 10,30, «Usted tiene ojos de mujer fatal».

HISPANIA.—Hoy, a las 3,30, infantil, 5, 7,30 y 10,30, «Morena clara».

DE LA VIDA SOBRENATURAL

Dominica infraoctava de la Natividad

(Lucas, 11, 32-40).

Y el padre y la madre de Jesús escuchaban con admiración las cosas que de él se decían. Simeón bendijo a entrambos, y dijo a María su madre: Mira, este niño que ves, está destinado para ruina y resurrección de muchos en Israel; y para ser el blanco de contradicción; lo que será para ti misma una espada que traspasará tu alma, a fin de que sean descubiertos los pensamientos en los corazones de muchos.

Vivía entonces una profetisa llamada Ana, hija de Fanuel, de la tribu de Aser, que era ya de edad muy avanzada: y la cual, casada ya desde la flor de ella, vivió con su marido siete años. Y habíase mantenido viuda hasta los ochenta y cuatro años de su edad, no saliendo del templo; y sirviendo en él a Dios día y noche con ayunos y oraciones. Esta, pues, sobreviniendo a la misma hora, alababa igualmente al Señor: y hablaba de él a todos los que esperaban la redención de Israel.

Y María y José con el niño Jesús, cumplidas todas las cosas ordenadas en la ley del Señor, regresaron a Galilea, a su ciudad de Nazaret.

———

Los hechos que nos presenta hoy el Evangelio de San Lucas tienen lugar en el templo de Jerusalén, con motivo de la Purificación de la Virgen y de la Presentación del Niño Jesús. Esta ley general del levítico cieratmente que no atañía a la Virgen, cuya maternidad había sido totalmente sobrenatural; pero acudió al templo por humildad y para evitar el escándalo de los que ignoraban el misterio de su virginidad. Buen ejemplo para nosotros, que con facilidad nos creemos exentos de cumplir leyes y obligaciones por motivos muy pequeños.

Nos dice San Lucas que Simeón era un anciano piadoso, varón justo y temeroso de Dios, le llama, a quien el Espíritu Santo había revelado que no moriría sin ver antes al Cristo del Señor. Estaba el anciano en el templo al tiempo de acudir la Sagrada Familia a cumplir según la costumbre de la ley, y conociendo por inspiración que Jesús era el Salvador del mundo, lo toma en sus brazos y dijo, bendiciendo a Dios: "Ahora, Señor, dejas a tu siervo en paz, según tu palabra; porque mis ojos han visto tu salud, la cual has aparejado ante la faz de todos los pueblos. Luz para iluminar a los gentiles, y gloria de Israel, tu pueblo."

Este conocimiento de la condición mesiánica de Jesús que manifiesta Simeón, es lo que José y María admiran, puesto que ellos son absolutamente desconocidos en Jerusalén. Seguidamente el anciano felicita a la Santísima Virgen, comenzándose a cumplir ya el vaticinio de María: "Me llamarán bienaventurada todas las generaciones"; y la anuncia la contradicción de espíritus, que lucharán desde los campos opuestos, unos en pro y otros en contra de Jesús. La vida de Jesús y de la Iglesia confirman las palabras de Simeón. Las persecuciones de los enemigos del Hijo repercutirán en el alma de la Madre, que será espiritualmente traspasada de dolor.

Nos habla también el Evangelio de una humilde mujer, "que no se apartaba del templo, sirviendo día y noche en ayunos y oraciones". A esta piadosa anciana y viuda la recompensa el Señor con la vista del Redentor; así, con la intervención de Ana, quedan como testigos de los grandes hechos todos los estados y edades de la vida.

Aprendamos las enseñanzas que se desprenden del Evangelio de hoy: la oración, la penitencia y la esperanza son virtudes que necesariamente han de adornar a los verdaderos hijos de Dios; el premio nunca mucho puede tardar, pero es cierto. Tenemos además nosotros sobre estas dos piadosas personas, testigos de la presentación de Jesús en el templo, una prenda segura, que es germen de vida eterna: la Sagrada Eucaristía. En nosotros está tener a Jesús, no un momento y en las manos, sino todos los días y en el corazón. Podemos, pues, repetir diariamente la oración de Simeón: "Ahora, Señor, dejas a tu siervo en paz, porque mis ojos han visto tu salud."

CULTOS

DOMINGO 31

San Silvestre I, Papa y confesor

Misa de la Dominica infraoctava de Navidad, color blanco. Segunda oración del Santo y tercera de la octava. Credo, Prefacio y "Communicantes" de la octava.

ADORACION PERPETUA

En las Terestianas, mañana en el Salvador y el martes en San Martín, C. H.

En las Reparadoras, de siete de la mañana a cinco de la tarde, y en las Esclavas de siete de la mañana a cinco y media de la tarde; el rosario, a las cuatro y media.

SANTA IGLESIA METROPOLITANA

Misas de siete a nueve; la misa conventual será próximamente a las nueve y media.

Habrá misas también a las once y media y doce y media.

PARROQUIAS

Santiago.—Misas desde las seis y media a la una de la tarde.

Por la tarde se expondrá a las cuatro, y a las cinco y media, rosario, octavario del Niño Jesús, triduo a la Virgen del Pilar, sermón por el señor cura párroco y reserva.

San Esteban.—Misas desde las seis y media a las nueve y media; en la primera se hace meditación.

Por la tarde, a las siete y media, rosario y lectura espiritual.

San Lorenzo.—A las seis y media de la tarde, rezo del santo rosario.

San Nicolás. — Octavario al Niño Jesús.

Todos los días, misa de comunión a las ocho, y el octavario a las cinco y media de la tarde.

El Salvador.—Mañana, día 1, se celebrará en esta parroquia la tradicional fiesta del Niño Dios Salvador.

Después de la misa parroquial se expondrá a S. D. M., permaneciendo todo el día por celebrarse el Jubileo de las Cuarenta Horas.

Por la tarde, a las seis y media, se rezará la estación, santo rosario y a continuación se tendrá breve plática, terminando con la bendición y reserva del Santísimo Sacramento.

A estos actos de la tarde asistirán los alumnos del Seminario, quienes actuarán en los mismos cantando la Schola Cantorum y oficiando el señor rector del mismo, asistido por los nuevos ordenados.

IGLESIAS DE RELIGIOSOS

PP. Jesuitas.—Solemne octavario al Niño Jesús.

Todos los días, por la mañana, a las ocho, misa de comunión.

Por la tarde, a las seis y media exposición, estación, rosario, ejercicio del octavario y sermón.

Hora Santa Mariana.—Las Hijas de María tendrán una Hora Santa Mariana la noche del 1 de enero al 2 para conmemorar la venida de la Santísima Virgen en carne mortal a Zaragoza.

Empezará a las doce en punto de la noche en la iglesia del Sagrado Corazón.

PP. Carmelitas. — Misas desde las seis y media a las nueve.

Solemne octavario al Niño Jesús por las mañanas, a las ocho y media misa de comunión, en la que deberán comulgar todos los niños.

Por las tardes, a las cinco, la coronita, plática breve y procesión.

PP. Franciscanos.—Misas cada una hora, de seis a nueve.

A las seis de la tarde, santo rosario.

PP. Dominicos. — Misas desde las siete a las nueve.

Solemne octavario en honor del Niño Jesús y en reparación de las blasfemias cometidas contra su santo nombre.

Todos los días, en la misa de ocho, que se celebrará en el altar del Niño, se rezará el santo rosario y se hará el ejercicio.

Por la tarde, a las seis, exposición de S. D. M., estación, ejercicio, sermón por el R. P. Ricardo Urroz, O. P., reserva y adoración.

PP. Agustinos. — Misas desde las seis a las once.

Por la tarde, a las seis, rosario, ejercicio del octavario y villancicos.

HOY, EN TODAS LAS IGLESIAS, COLECTA POR LA ACCION CATOLICA PARA EL SANTUARIO NACIONAL

J. GONZALEZ GARZO
De la Casa Salud Valdecilla
Partos - Cirugía de la mujer
CLAUDIO MOYANO, 6 y 8
Consulta de 12 a 2 y de 4 a 6.
Teléfono 2595

VALENTIN CADEROT Hijo y Sucesor **MANUEL CADEROT**
Participa a sus amistades y clientela en general que por ampliación del negocio traslada su comercio de ORNAMENTOS PARA IGLESIA, IMAGENES Y ORFEBRERIA RELIGIOSA a MADRID, BORDADORES Núm. 11 —:— TELEFONO 14463

Ayer obsequió el señor gobernador a sus colaboradores con un vino de honor para conmemorar la feliz terminación del año

A las seis y media de la tarde de ayer se celebró en el Gobierno civil un sencillo, pero expresivo acto, exponente de la compenetración y camaradería que existe en el nuevo Estado entre todos aquellos que contribuyen con su trabajo y espíritu a la gran obra de la reconstrucción y engrandecimiento de la Patria.

Invitados expresamente por el señor gobernador, camarada Rivero, se reunieron en una de las dependencias del Gobierno el director general de Beneficencia y Obras Sociales, camarada Martínez de Tena; secretario particular del gobernador, camarada Pradera; jefe de la Comandancia de la Guardia civil, señor Espiau; inspector provincial de Sanidad, señor Bécares; inspector provincial veterinario, señor García Carrasco; comisario de Investigación y Vigilancia, señor Morera; subdelegado de Abastos, señor Guillén; presidente de la Comisión liquidadora de la Junta de Incautaciones, señor Marín; jefe de la Policía de Tráfico, señor Soria; jefe de las fuerzas de Seguridad y Asalto, capitán Villar; los jefes de los distintos Departamentos del Gobierno civil, así como todo el personal afecto a dichos servicios, siendo obsequiados con un vino de honor para celebrar la feliz salida del año 1939 todos los que juntos colaboraron con nuestra primera autoridad durante este año por el engrandecimiento y prosperidad de nuestra provincia.

Después el camarada Rivero se reunió en su despacho con los citados jefes de las diversas dependencias y los representantes de la Prensa local, deferentemente invitados por el señor gobernador, charlando durante unos momentos con los reunidos.

LETRAS DE LUTO

✝ Luis Cordovilla y demás familia dan las gracias a cuantas personas se han asociado a su dolor con motivo del fallecimiento de su padre, don Rufino Cordovilla (q. e. p. d), y les participa que la misa de alma se celebrará el día 2, a las ocho, en la parroquia de Santiago.

NECESITO
con URGENCIA piso amplio céntrico, preferible casa entera
Informes: General Mola, 1

SERVICIO SOCIAL

Señoritas que comenzando o reanudando el próximo día 2 de enero el Servicio Social han de presentarse, sin excusa ni pretexto alguno, en la Delegación Provincial de Auxilio Social, sita en la Avenida del Generalísimo, 4, principal, el citado día 2, a las nueve y media de la mañana, para la recogida de ropa:

María del Pilar Mazariegos García, María Angeles Pardo Bravo, María Amor Pérez García, Guadalupe Olmos Delgado, Justina Yáñez Valdivieso, María Angeles Rodríguez, Victoria Domínguez Alonso, Amalia Carbajo Pérez, María Asunción de la Fuente, María Cembrero Elvira, María Luisa de Pablos Cantarino, Magdalena Astorga Alvarez, Angeles Pareja Núñez, Pilar Maté Cabello, María Teresa Barbachano Girón, Amparo Barbachano Antolín, Julia Montero Castro, María Luisa Corzo Sinovas, María González Lorenzo, Natividad Espinosa Velasco, Alfonsa Diego Badas.

PARA EL DIA 3

Señoritas que comenzando o reanudando el próximo día 3 de enero el Servicio Social han de presentarse, sin excusa ni pretexto alguno, en la Delegación Provincial de Auxilio Social, sita en la Avenida del Generalísimo, 4, principal, el citado día 3, a las nueve y media de la mañana, para la recogida de ropa:

Purificación Belber Prieto, María Alonso Quintana, María Mercedes Fernández Rodríguez, María Pilar Ervita Camino, Matilde Santos Argüelles, Juanita Rodríguez Encinas, Carmen Diego Villalobos, Carmen Lasa Cilleniz, Clara de Vega Muñoz, Angeles Ruiz González, Carmen Perán Torres, María Josefina Miguel Ruiz, María Victoria Velasco Merino, Juana Sanz González, Milagros Pérez Lete, Ana Alvarez López, Herminia Cremata, María Carmen González Rodríguez, Carmen Zurro Villarreal, María Esteban Melgar.

Ocasión
Se vende una ampliadora, varios útiles de fotografía, una cama de matrimonio y una mesa de comedor, seminuevas y en muy buenas condiciones.

Hotel Italia
RESTAURANT
RESTAURANT
"LA CRIOLLA"
alixto Fernández de la Torre, 4

✝

PRIMER ANIVERSARIO DEL SEÑOR

DON MIGUEL MARTINEZ GARRIDO

INDUSTRIAL DE ESTA PLAZA

Falleció en Valladolid el día 1.º de enero de 1939

A LOS 44 AÑOS DE EDAD

DESPUES DE RECIBIR LOS SANTOS SACRAMENTOS

— R. I. P. —

Su afligida esposa, doña Casilda Pinacho Alvarez; madre política, doña Casilda Alvarez y demás familia,

Suplican a sus amistades una oración por el alma del finado y asistan al funeral que se celebrará el día 3 de enero de 1940, a las nueve de la mañana, en la iglesia parroquial de San Ildefonso, de Valladolid, y a la misa que se celebrará en la iglesia de San Francisco el Grande, de Madrid, por lo que les quedarán muy agradecidos.

VIDA DE LA FALANGE

ORGANIZACION JUVENIL

Cine

Esta tarde, a las cuatro y seis y media, se celebrarán dos sesiones de cine en el salón de la Delegación Provincial (Conde de Ribadeo, 4), proyectándose el siguiente programa:

1.º «Vida de las hormigas» (educativa); 2.º, «El valle de los aparecidos» (caballistas); 3.º, «El inspector de piso», por Charlot, y 4.º, «Félix, jugador de golf» (dibujos).

Las invitaciones para que los afiliados a la O. J. puedan acudir a cualquiera de estas sesiones pueden recogerlas hoy, a las nueve y media de la mañana, en el cuartel de flechas (Leopoldo Cano, 26).

SECCION FEMENINA

Las camaradas María Luisa Alcañiz, Matilde Teves, Carmen del Campo, Asunción García, Julita Fernández, Rosa Tobalina, María del Río Bendito, Julita Gutiérrez Mateo y Regina Valero, se presentarán hoy, día 31, a las diez y media de la mañana, en la Sección Femenina, León, 8, sin falta.

C. N-S.

Todos los afiliados que por algún motivo no han podido recoger el vale para el racionamiento especial que esta Central está distribuyendo en los días anunciados, pueden hacerlo durante los próximos días 2 y 3 de enero, de seis a nueve de la noche, en sus respectivos Sindicatos.

Los auxiliares de Farmacia, teniendo presente su horario de trabajo, pueden adquirir el citado vale en su Sindicato, Francisco Zarandona, 12, segundo, hoy, domingo, de doce a una.

Por Dios, España y su revolución nacional-sindicalista.

Valladlcid, 30 de diciembre de 1939.—Año de la Victoria.—El delegado sindical local, *L. Gutiérrez.*

Reyes Reyes Reyes
REGALOS - NOVEDADES - PERFUMERIA

LA BELLEZA
Ferrari, 8 y 10 — Teléfono 1440

Casa Eugenio del Caño
PESCADOS AL POR MAYOR Y MENOR
TELEFONOS 2539 Y 1856
Precios especiales y esmerado servicio para el Ejército y agrupaciones militares
CONSULTEN PRECIOS
DOMICILIO: MERCADO DEL VAL, NUMEROS 66, 68 Y 70

Félix G. Giménez Peña
SUBDIRECTOR
DE LA COMPAÑIA DE SEGUROS
L'UNION
Desea a sus clientes y amigos feliz salida y entrada de
AÑO NUEVO

Garage Central
PROPIETARIO:
Fernando del Paso
Desea al público de Valladolid feliz salida y próspera entrada de año nuevo

ORQUESTA RITMOS
Café AVENIDA
Sala de Fiestas - Bar Americano
Hoy, 31 y mañana día 1
Gran the baile
de siete a nueve y media
Servicio esmerado
RESERVEN SU MESA -- Teléfono 2403
Empresario: Señor Palomo
ORQUESTA RITMOS

ESPECTACULOS

Hispania, mañana "Pipo y Pipa"

CALDERON

Hoy, a las 4,30, 7 y 10,30, último día de proyección de la magnífica producción Metro Goldwyn, hablada en español, LA MELODIA DEL BROADWAY 1938. Sólo el nombre de los protagonistas, Eleanor Powell y Robert Taylor, es suficiente garantía de éxito.

Mañana, a las 4,30, 7 y 10,30, programa de aviación. Estreno de la interesante producción Nueva Universal, LA ESCUADRILLA DEL PACIFICO, por Kent Taylor, y estreno del interesante documental Ufa, ARMA AEREA ALEMANA.

Jueves, gran moda, estreno Metro Goldwyn en español, «el regalo de Reyes», el acontecimiento cómico del año, QUESOS Y BESOS, por Stan Laurel y Oliver Hardy. Película autorizada para menores.

ZORRILLA

Hoy el supremo acontecimiento del día, PILOTO DE PRUEBAS, película grandiosa de Metro Goldwyn, hablada en español y autorizada para menores. Protagonistas Clark Gable, Myrna Loy y Spencer Tracy. Mañana último día de proyección.

A las 3, grandioso programa autorizado para menores. UN LIO DE FAMILIA, por Stan Laurel y Oliver Hardy, en español; UN ESPECIALISTA EN COARTADAS, en español, y APLICATE TU SERMON, magnífico dibujo en colores.

Mañana en todas las funciones, PILOTO DE PRUEBAS, último día.

CAPITOL

Hoy (4,30, 7 y 10,30). Hoy y mañana se proyecta en este local y por última vez en Valladolid, la más interesante película policíaca, LA VUELTA DE ARSENIO LUPIN, magistral interpretación de Virginia Bruce y Melvyn Douglas. Producción Metro hablada en español.

Sensacional comedia de intriga en la que el más famoso de los ladrones del mundo reaparece en la pantalla. ¿Detective, ladrón o enamorado? Joyeros, policías, gente del gran mundo, todos en un film cuyo desenlace no puede prever nadie.

CINEMA COCA

Hoy, en las tres secciones, la película cumbre de la cinematografía española, LOS HIJOS DE LA NOCHE, hablada y cantada en español, por Miguel Ligero y Estrellita Castro. Exito enorme.

LOS HIJOS DE LA NOCHE no se proyectará en ningún otro local por tener esta empresa la exclusiva.

Seguidamente dos grandes estrenos, EL TIGRE DE ESNAPUR y LA TUMBA INDIA, por La Jana.

PRADERA

Hoy la superproducción española de enorme éxito, SUSPIROS DE ESPAÑA, por Miguel Ligero, Estrellita Castro y Roberto Rey. Dirigida por Benito Perojo. Apta para menores de 14 años.

Seguidamente el acontecimiento de los acontecimientos, estreno en España de la colosal superproducción española, EL REY QUE RABIO, por Raquel Rodrigo, Luis Peña, Juan Bonafé y Luis Heredia. Una película excepcional. Exclusiva de esta empresa. Apta para menores.

CINEMA ROXY

Hoy, continúa de 3,30 a 7, vermut 7,15 y noche 10,30, Noticiario Luce número 37 y la maravillosa producción nacional, música del maestro Vives, BOHEMIOS.

Mañana, de 3,30 a 7, vermut 7,15 y noche 10,30, Noticiario Luce número 37 y BOHEMIOS.

CINEMA LAFUENTE

Hoy, a las 3,15, 7,15 y 10,30, la producción nacional USTED TIENE OJOS DE MUJER FATAL.

Mañana, a las 3,15, 7,15 y 10,30, DON QUINTIN EL AMARGAO.

TEATRO HISPANIA.—Teléf. 2043

Hoy, a las 3,30, gran infantil, «El hombre de Arizona» y una de Charlot.

A las 5, 7,30 y 10,30, MORENA CLARA.

Mañana lunes, día de Año Nuevo, a las 4,30 reposición, a petición de muchísimo público que no pudo presenciar su estreno, del cuento fantástico-musical en doce cuadros, PIPO Y PIPA SALVAN A CAPERUCITA, por la Compañía Infantil del Hispania. Ultimo día.

A las 7,30 y 10,30, «Morena Clara».

GRAN TEATRO LOPE DE VEGA
EMPRESA SANVICENTE — TELEFONO NUMERO 25-59
COMPAÑIA DE COMEDIAS COMICAS
OSETE-ESPINOSA
Temporada popular
HOY TRES FUNCIONES. TARDE: A LAS 4
El último mono
VERMUT: A LAS 7 — NOCHE: A LAS 10,30
GRANDIOSO ESTRENO
¡Dispensa, Perico!
MAÑANA TRES FUNCIONES
La comedia en tres actos, de Antonio Paso, titulada,
Su desconsolada esposa
GRANDIOSO EXITO DE ESTA COMPAÑIA

Círculo de Recreo
DE DOCE Y MEDIA A DOS MENOS CUARTO
Aperitivo baile
TARDE, DE SIETE A NUEVE
The danzant
NOCHE, DE ONCE A DOS
Gran baile de uvas
EXCLUSIVAMENTE PARA SOCIOS Y FAMILIARES, QUE SERAN OBSEQUIADOS CON LAS CLASICAS UVAS

SGCB2021

La proclama del excombatiente

Por ENRIQUE GAVILAN

Ya la Patria, aún dolorida por la guerra, ha desentrañado y comprendido lo que es el Servicio Nacional de Excombatientes. Cuando se encierran las cosas dentro de la prosa necesaria de un Decreto y al estrenarse, al salir a la luz no tienen contenido ni se les observa latir y preocuparse y moverse, al pueblo le recorre algo indiferente y glacial. Pero en este caso no. Sin haberse perfilado todavía, sin haber embestido a su gigantesco quehacer, hay un fervoroso movimiento de simpatía y esperanza hacia este Servicio que, sin desmesuraciones, ha plantado sus tiendas en medio de España para ganar —aparte tópicos y paradojas— la gran batalla de la paz, usando las mismas consignas, robusteciéndose con la misma fe que sostuvieron la campaña victoriosamente.

Su creación ha encendido un alborozado presentimiento, que debe encauzarse hacia la seguridad clamorosa de todos los excombatientes. Ahora aparece un año donde se cuajará esta labor; hay que recogerles y reagruparles, unirles por medio de una cosa expresiva, sencilla y tonante. En algunas provincias se ha tenido ya la iniciativa: una breve proclama llamando a los antiguos hombres de la guerra, pidiendo su colaboración, sin manejar más frases que las conocidas por ellos en las trincheras, con duro acento de arenga, sonada antes en las cumbres y los valles.

He aquí, pues, una medida acertadísima para ensancharla hasta todos los excombatientes esparcidos por las tierras de España, hasta el último surco de las labores y el último borde de tierra que mojen los mares. Cruzar el territorio con una proclama llena de pocas palabras, pero justas, dogmáticas, que encarándose con ellos les diga:

"Que tú eres excombatiente, hombre que ha luchado por la Patria; ahora soldado perpetuo de nuestro destino.

Y saliste un día—¿te acuerdas?—con el fusil ardiéndote, echada al hombro tu manta y todo lo que ibas a usar en una vida agreste, peligrosa y distinta

Antes vivías cómodamente, sin nubosas preocupaciones, pero con una dolorosa preocupación: la inquietud de España.

Y por ella saliste.

Como salió tu camarada campesino, dejando aquella yunta, aquella vivienda terrosa, aquella familia entrañable.

Y dejaste llorosa a tu madre y a tus hermanas llorosas, y llorosa y triste a tu novia.

¡Cuántos meses estuviste viviendo encima de las piedras, cruzando los ríos, rozándote las balas, atronándote la guerra, sin descansar apenas, sin dormir casi!

España esperó dolida tu vuelta. No vió volver a muchos. Y a tí sí.

Tú has vuelto. Tú eres excombatiente.

Aquí está hecho algo por tí, para tí, para todos vosotros, por todos nosotros, que somos excombatientes también.

Pide, clama por tus derechos. Sólo a tí—entre todos los hombres jóvenes de la Patria—reconocemos honor, nobleza, valor, dolor.

Y seremos justos".

Como esto puede ser la médula de la gran proclama que han de leer y aprenderse todos los excombatientes. Puesta en el muro esbelto del gran edificio y en la pared desconchada del rústico caserón, en la dura columna de granito y en el tosco soportal de madera. A su alrededor los jóvenes verán pasar vertiginosa y enardecidamente las escenas de aquella vida suya, inclemente e incierta.

Y esto—escrito por mano que se manchó de sangre, de barro y de nieve—les comunicará un nuevo vigor, una gran seguridad, una voz llena, robusta, orgullosa, para decir:

"Esa es nuestra proclama. Nos harán justicia. Nos llaman. Acudamos".

Situación crítica de los rusos en la línea férrea MURMANSK-LENINGRADO

Riga, 30. — Comunican de Helsinski que las tropas finlandesas lograron cortar el ferrocarril Leningrado-Murmansk por tres puntos, lo que hace extremadamente crítica la situación de las tropas soviéticas en aquel sector.—*Stéfani.*

GRAN ABUNDANCIA DE VIVERES EN FINLANDIA

Helsinski, 30.—En toda Finlandia se registra una gran abundancia de artículos de alimentación, a excepción de azúcar y café, que se encuentran racionados.—*Stéfani.*

EL GENERAL POLACO SIKORSKI FELICITA AL GENERALISIMO FINLANDES, MANNERHEIN

París, 30.—El general Sikorski, jefe del Gobierno nominal polaco en Francia, ha dirigido al mariscal Mannerhein, jefe del ejército finlandés, un despacho de felicitación de nuevo año, asegurándole la solidaridad de los polacos hacia el heroico pueblo finlandés.—*Stéfani.*

EN EL SECTOR DEL LADOGA SE COMBATE DURAMENTE

Estocolmo, 30. — Comunican de Finlandia que los rusos continúan atacando el istmo de Carelia, sin que consigan hacer el más mínimo avance.

Parece que en el sector del Ladoga se combate duramente en las proximidades de Roukojaervi.—*Efe.*

CERCA DE SEIS MILLONES DE CORONAS SUECAS PARA FINLANDIA

Estocolmo, 30.— La suscripción sueca para ayuda a Finlandia alcanza ya la cifra de cinco millones ochocientas mil coronas.—*Efe.*

SE VA A CREAR UN EJERCITO CHECOESLOVACO EN FRANCIA

París, 30.—Se anuncia la próxima constitución de un ejército checoeslovaco en Francia, de acuerdo con los Gobiernos de París y Londres. *Stéfani.*

EL COMUNICADO SOVIETICO DICE QUE NO HAY NADA DE IMPORTANCIA

Moscú, 30.—Según el comunicado del Estado Mayor soviético, durante el día de ayer no ha habido acontecimientos dignos de mención.

Añade que la aviación soviética realizó algunos bombardeos. — *Efe.*

El general polaco Sikorski felicita al generalísimo finlandés Mannerhein

Grave accidente ferroviario en Nápoles

Nápoles, 30. — Se ha producido un grave accidente ferroviario, que ha ocasionado numerosas víctimas, en la estación de Torre de la Anunziata.

Un tren de viajeros, en su mayoría militares, ha chocado con un rápido. Los dos convoyes quedaron destruídos. Se han retirado hasta treinta cadáveres y un centenar de heridos.—Efe.

Un centinela alemán en el frente del Mosela

LA LEY del Subsidio, prorrogada

Una ley reparadora y justa en su aspecto social ha sido, sin duda alguna, la ley del Subsidio al combatiente. Durante la guerra española el hombre que por interés de la Patria abandonaba una herramienta o dejaba un empleo, tenía la seguridad de que el Estado atendía en algún modo las necesidades de su hogar; sabía que mientras la contienda durase no quedaba en desamparo su familia. Y este beneficio que en justicia se debía al combatiente español, no acabó de un modo automático cuando finalizó la guerra y se llegó a la desmovilización, pues el excombatiente se encontraba necesitado económicamente hasta que sus brazos volvieran a ocuparse o una profesión le asegurara los medios de vida.

La reconstrucción nacional va por caminos seguros y ella es la que hace que en España sean cada vez menos quienes hayan de acudir a los beneficios del Subsidio y precisamente porque aún quedan excombatientes con esas necesidades, no hace muchos días que el Jefe del Estado ha dictado un Decreto publicado en el «Boletín Oficial» del día 23, en virtud del cual se amplían los beneficios hasta el 31 de marzo de 1940.

Por esta disposición se establece el amparo que merecen justamente todos los que sirvieron con las armas a la Patria y se mitigan las durezas de un invierno. Así vela el Estado español por los hombres que abnegadamente secundaron la empresa de recuperar a la Patria, prorrogando hasta la terminación del invierno los beneficios de una ley que ha servido de modelo y ejemplo a uno de los países beligerantes de la actual contienda europea, para la creación de una institución análoga.

El litro de leche valdrá una peseta en la capital y 0,80 en los pueblos

El aumento de precio es transitorio y para asegurar la mejor calidad del producto

Se perseguirá implacablemente a quien adultere dicho alimento

El camarada Jesús Rivero, gobernador civil, nos facilitó ayer la siguiente nota:

Reconociendo la legitimidad de la petición que los industriales lecheros de esta capital han formulado ante mi autoridad, y con el decidido propósito de acabar con las adulteraciones que se venían observando, he dispuesto que, a partir de mañana, día 1 de enero, se venda la leche a una peseta el litro en la capital y 0,80 pesetas en los pueblos de esta provincia durante el período de tiempo que media entre esta fecha y la que permita la utilización de los forrajes de primavera como parte integrante de la alimentación del ganado vacuno, sin perjuicio de efectuar la reducción del precio que ahora se señala tan pronto desaparecieren las justificaciones que actualmente lo motivan.

Ahora bien: este aumento transitorio, al que justamente se accede, implica el reconocimiento de un legítimo derecho para los que se dedican a esta industria; pero también encierra la seguridad de que el vecindario de Valladolid y la población toda de la provincia se verán compensados con el ofrecimiento de este artículo en su mejor calidad.

Para la exacta observancia de esta seguridad se ha dispuesto el método indispensable de fiscalización hasta tanto comience la implantación del sistema que se acepte para la municipalización del servicio de preparación y reparto que ya ha comenzado a estudiar el excelentísimo Ayuntamiento.

Como garantía del estricto cumplimiento de lo hoy dispuesto se apercibe a cuantos se dedican o intervienen en esta industria que la primera infracción que se advierta será sancionada con MIL PESETAS por el hecho mismo de adulterar la leche, más otra parte que será proporcional a la categoría y situación económica del infractor, y que por no admitirse la reincidencia en esta materia, si existiese, producirá automáticamente la incautación del ganado.

El excelentísimo Ayuntamiento y la Inspección Provincial de Higiene y Sanidad dispondrán cuanto sea pertinente para el más exacto cumplimiento de lo arriba reseñado, auxiliados en todo momento por los agentes de mi autoridad.

Por Dios, España y su Revolución Nacional-sindicalista.

Valladolid, 31 de diciembre de 1939.—Año de la Victoria.—El gobernador civil.

NOTA ACLARATORIA

Para cortar malentendidos que se divulgan con la pretensión de causar desasosiego en la población, se advierte a todos que las autoridades son las más directamente interesadas en suprimir molestias de toda índole para la adquisición de subsistencias, y bien probadas muestras se están ofreciendo en este sentido.

La municipalización del servicio de la leche no implicará centralización más que para la recogida, reconocimiento y preparación de ella. La distribución seguirá haciéndose a domicilio, pero con las garantías de los precintos.

Se hace pública esta aclaración, aún debiendo ser innecesaria, por cuanto que se ha ordenado la automática detención de cuantos actúen intencionada o inconscientemente como propaladores de comentarios o críticas en cuestiones de índole pública, que no corresponde a la colaboración precisa con las autoridades y oficiales organismos.

CARTILLAS DE RACIONAMIENTO

El próximo martes, día 2, coincidiendo con el comienzo de los repartos de los impresos dispuestos para el empadronamiento total de la población de Valladolid a los efectos del sistema definitivo para racionamientos, se publicarán en la Prensa local y lo divulgarán las emisoras las disposiciones generales que regulan este servicio, declarado de utilidad pública, con cuantas aclaraciones y advertencias completen el exacto conocimiento de todo ello, a fin de que por nadie se pueda alegar ignorancia.

Gamelín dice que no debe existir peligro de competencia entre los EJERCITOS INGLES y FRANCES

La victoria francesa--dice la Prensa parisina--no podrá llegar más que por las armas

París, 30.—"L'Intransigeant" escribe que después de la última visita al Cuartel General inglés del generalísimo Gamelin éste declaró que no se debe afrontar ningún peligro de competencia para los ejércitos inglés y francés, porque ya habrá de llegar la hora de la acción, en que los dos ejércitos puedan demostrar su valor en el mismo plano de igualdad.-

París, 30.—La Prensa parisina de la tarde opina que las últimas declaraciones de Daladier, que se refieren a la decisión de Francia de no abandonar las armas más que por la victoria completa, deben entenderse como la voluntad de las fuerzas francesas de obtener la victoria por las armas.—STEFANI.

LA CAMARA FRANCESA APRUEBA EL PRESUPUESTO DESTINADO A ARGEL

París, 30.—La Cámara aprobó hoy por unanimidad el presupuesto de Argel.

Herriot, al emitir su voto, pronunció breves palabras, diciendo que la aprobación debía ser interpretada como el homenaje de Francia al espíritu de sacrificio de Argel y de los hijos de aquellas tierras que se baten hoy heroicamente por la Patria. STEFANI.

DESCONTENTO EN FRANCIA POR LA LENTITUD DEL GOBIERNO EN LA AYUDA A FINLANDIA

París, 30.—En los círculos políticos franceses se dibuja cierto descontento por la lentitud con que el Gobierno se ocupa de la ayuda a Finlandia ante la invasión moscovita.

Se hace observar que la simpatía francesa hacia Finlandia fué manifestada por el Gobierno de una manera tangible, así como por la mayor parte de los Consejos municipales; pero el Gobierno, a pesar de ello, no se decide a una intervención eficaz y rápida al pueblo finlandés.—STEFANI.

Dos interesantes mociones sobre urbanización y tarifas de autobuses

Acuerdos del Ayuntamiento y de la Diputación

Se reunió ayer en sesión extraordinaria el pleno del Ayuntamiento, bajo la presidencia del alcalde, señor Funoll, y con asistencia de los concejales Rodríguez Zarracina, Tobalina, Vega Villalonga, San José, Garrido, Bustamante, Zaera, Moratinos, Elechiguerra, González Sanz, Calero, Rodríguez e Inglada.

Fué leída y aprobada el acta de la última sesión del pleno.

La Corporación se da por enterada de la comunicación del excelentísimo señor gobernador civil admitiendo la renuncia al cargo del concejal señor Ruiz del Barrio.

Conforme el pleno con el informe del letrado consistorial sobre cesión del Matadero Viejo al ramo de Guerra, se acuerda proceder a la entrega del mismo.

La provisión de créditos es aprobada.

Se acuerda, tal como lo había aprobado la Permanente en su última sesión, interponer un recurso contencioso - administrativo sobre los derechos reales de una casa de la calle de María de Molina.

Son aprobadas las bases de recaudación afianzada.

El dictamen concediendo una gratificación extraordinaria a los empleados municipales que la Permanente había acordado, se aprueba por el pleno.

Acto seguido se da lectura a dos mociones, que son tomadas en consideración.

La primera, suscrita por los camaradas San José y Tobalina, se refiere al proyecto de urbanización. Para su estudio es nombrada una Comisión, compuesta por los concejales Rodríguez (I), Inglada y Garrido y varios técnicos.

La segunda, que suscribe el camarada San José, trata de las tarifas de autobuses y se acuerda que las Comisiones de Policía, Hacienda y Obras emitan dictamen sobre la misma.

Por último, antes de levantar la sesión, se acuerda celebrar las sesiones de la Permanente los mismos días que hasta aquí se venían celebrando, a las doce de la mañana, y las del pleno como hasta ahora.

SESION DE LA DIPUTACION

En el día de ayer y siendo las 19,15 horas de este día, dió comienzo la sesión ordinaria de la Comisión Gestora, bajo la presidencia del señor Rodríguez Vila y con asistencia de los vocales gestores señores Rodríguez Monsalve, Rivera Manescau y Castro García, asistidos por el interventor de fondos provinciales, señor Izquierdo, y secretario accidental, señor Arés Perier.

A C T A

Se dió lectura al acta de la sesión anterior, que es aprobada por unanimidad.

BENEFICENCIA

Se aprobaron varios ingresos y salidas en los establecimientos de la Beneficencia provincial, decretados por el señor presidente durante la semana anterior, por alegar ser casos de gravedad y urgencia.

PRESTACION PERSONAL

La Comisión quedó enterada de un telegrama del señor interventor del Instituto de Crédito para la Reconstrucción Nacional, en el que comunica haberse concedido a esta Diputación la administración en la provincia de la prestación personal a favor del Estado.

CEDULAS PERSONALES

Fué aprobada la octava relación de hojas adicionales al padrón correspondiente a los pueblos.

A propuesta del Negociado se acordó estimar y desestimar varias reclamaciones formuladas por contribuyentes de este impuesto.

Asimismo se acordó aprobar la nómina formada para remunerar a los señores secretarios de Ayuntamiento de esta provincia por los trabajos de reparto y remisión de hojas declaratorias del impuesto de cédulas personales.

Fué igualmente aprobado un decreto de la Presidencia prorrogando hasta el día 20 del próximo mes de enero el período voluntario de recaudación del impuesto en los pueblos de la provincia, a fin de dar las mayores facilidades a los contribuyentes

PERSONAL

La Comisión acordó pasar a la Comisión de Personal instancias suscritas por don Simeón González, don Domingo de la Fuente y don Claudio González.

Que pase a informe del Negociado de Cédulas Personales otra instancia suscrita por don Alfonso Fernández.

Que se reclamen al interesado, don Vicente González, portero de la Residencia, los documentos oportunos para proceder a su jubilación.

FOMENTO

Dada cuenta de una comunicación del Ayuntamiento de Nava del Rey, ofreciendo de ocho a diez metros cúbicos de piedra por kilómetro, para bacheo de la carretera provincial de dicha localidad a Tordesillas, la Comisión acordó que pase a informe del señor ingeniero director de Vías y Obras.

INTERVENCION

Acordó la Comisión se publique en el "Boletín Oficial" el resultado del sorteo celebrado el día 27 de los corrientes para la amortización de 42 obligaciones de la Deuda provincial, emisión 1915.

La Comisión quedó enterada del estado general del movimiento de fondos habido el día 29 del actual y del que se da cuenta por el interventor en cumplimiento de acuerdo de la Comisión Gestora.

Fueron aprobadas las nóminas del subsidio familiar de los empleados de las distintas dependencias de la Corporación.

La Comisión acordó aprobar el balance de comprobación y saldos en 30 de noviembre último y que se publique en el "Boletín Oficial".

Que se anuncie en el "Boletín Oficial" de la provincia y periódicos de la localidad la operación para poner a disposición de los depositantes los cupones pertenecientes a títulos depositados en la Caja provincial, y que se haga constar en dicho anuncio que la Diputación declina toda responsabilidad por prescripción si no se presentaren los perceptores a retirarlos en tiempo oportuno.

SITUACION ECONOMICA DE LA CORPORACION

El señor presidente, terminado el despacho de los asuntos presentados en la sesión, hace constar que siendo la última que celebra esta Comisión en el presente año y la última también del período de un mes en que se halla al frente de la administración de la provincia, ha de hacer constar algunos datos sobre su situación económica; manifiesta que en los treinta días de gestión se han abonado cantidades que en total suman 900.000 pesetas, quedando saldadas las obligaciones de personal y otras deudas hasta el 31 del corriente mes, y hasta el 30 de noviembre último abonadas las cantidades que por suministros a los establecimientos provinciales se hallaban pendientes con anterioridad a la toma de posesión de esta Comisión; que en el día de hoy han ingresado en la Caja provincial 600.000 pesetas para atenciones de caminos vecinales, con lo cual podrá imprimirse gran actividad a esta clase de obras; que el abono de las cantidades indicadas demuestra la próspera situación en que se encuentra la Corporación provincial, por lo que espera que con una recta administración, que ha de ser la tónica a seguir, podrán solucionarse problemas que no cabe duda han de presentarse, cumpliendo así el deber impuesto por el cargo para que fueron designados. La Comisión, con verdadera satisfacción, queda enterada de las precedentes manifestaciones.

Se levantó la sesión siendo las 21,15 horas.

Funerales por el teniente general Martínez Anido

El próximo miércoles, día 3, se celebrarán en la Santa Iglesia Metropolitana, a las once de la mañana, y organizados por el Excelentísimo Ayuntamiento, solemnes funerales por el alma del excelentísimo señor don Severiano Martínez Anido.

LA OLA DE FRIO

GRAN NEVADA EN NAPOLES

Nápoles, 30.—El golfo de Nápoles está cubierto de nieve. La cumbre del Vesubio se ha transformado en un cono blanco. La ciudad también está nevada.—Efe.

LA CIUDAD DE ROMA ESTA CUBIERTA DE NIEVE

Roma, 30.—Los periódicos de la mañana publican fotografías, hechas durante la noche, de la ciudad de Roma, cubierta de nieve.

Con este motivo se hace observar que no se ha registrado ninguna nevada tan copiosa desde el año de la conciliación.—Efe.

OLA DE FRIO EN YUGOESLAVIA

Belgrado, 30.—En toda Yugoeslavia se ha dejado sentir un frío intensísimo. Los ríos están cubiertos de hielo. La temperatura media es de veinte grados bajo cero. En el centro el termómetro ha descendido hasta veintiseis grados bajo cero.—Efe.

URODONAL
es la ducha interna
que disuelve el ácido úrico

Los Resfriados
y sus dolores corta con más rapidez
Instantina
el nuevo producto «Bayer» que jamas perjudica
BAYER

CASA SAN PEDRO
Automóviles-Accesorios-Neumáticos
Santiago, 76. Teléf. 2400

"LA BELLEZA"
Desea a sus clientes y amigos
Feliz año 1940

AGUA DE SOLARES
Evita infecciones
DE VENTA EN FARMACIAS Y DROGUERIAS

ENSEÑANZAS GENERALES
Bachillerato
Facultades de Ciencias
Ingenieros
Idiomas
Comercio
REPASO DE BACHILLERES PARA MAESTROS. CURSILLO INTENSIVO
ESTUDIOS EVADLA
General Mola, 1 - Héroes del Alcázar, 2
Teléfonos 1979 y 1077
VALLADOLID

LIBROS

"El Fuero del Trabajo"

Obra del profesor IGNACIO SERRANO

SI la publicación de la Carta de Trabajo en Italia fué origen de abundante literatura jurídica, y en Alemania la promulgación de diferentes leyes de ordenación del trabajo, especialmente la de 20 de enero de 1934, dió pie a los juristas alemanes para construir una de sus más originales teorías sobre la relación jurídica de trabajo, fenómeno jurídico que en parecida forma se repite en Portugal con el Estatuto del Trabajo Nacional, es evidente que lo mismo ha de suceder en España con la publicación del Fuero del Trabajo.

Mas la dificultad de la interpretación de las leyes está en sus primeros pasos, apenas realizado el alumbramiento legislativo. A resolver esta dificultad en cuanto al Fuero ha venido el libro del profesor Serrano.

Estudia el profesor Serrano en su libro los diferentes problemas que plantea el Fuero del Trabajo: desde la tecnología que emplea y los problemas constitucionales y de vigencia que en sí encierra, hasta las más importantes consecuencias jurídicas y sociales que se desprenden del mismo.

Dentro de tan amplio contenido llama especial atención el capítulo dedicado a examinar la vigencia del Fuero en sus diferentes disposiciones, aspecto formal este en el que sin duda el autor establece conclusiones verdaderamente interesantes. Haciendo un estudio comparado con la publicación de la Carta del Trabajo italiana y con las doctrinas españolas que surgieron con motivo de la interpretación de la Constitución de 1931, se llega a precisar las normas del Fuero que hoy tienen vigencia y las que necesitan un posterior desarrollo.

La relación jurídica de trabajo es, sin duda, el punto central del libro. En su estudio el profesor Serrano despliega toda una serie de conocimientos jurídicos de gran interés en la actualidad, en los que expone con gran brillantez la doctrina alemana sobre la naturaleza de la relación jurídica de trabajo y la que ésta puede tener en España conforme al espíritu del Fuero. Los resultados que de ello se derivan son de verdadera importancia, tanto por lo que se refiere al contrato individual como al contrato colectivo de trabajo, ya que en cuanto a este último no hay una derogación expresa del mismo.

Se estudian a continuación dos instituciones básicas, sobre las que descansa nuestro Fuero: la familia y la propiedad. Aquélla como célula primaria natural y fundamento de la sociedad—con las consideraciones que de ello se desprenden en orden al matrimonio—y como institución moral dotada de derecho inalienable y superior a toda ley positiva; y la última, partiendo en su estudio desde la época romana, se hace una exposición histórica del derecho de propiedad—en la que llama la atención la claridad con que se desarrolla la teoría de Santo Tomás—hasta llegar al Fuero del Trabajo, cuya concepción es objeto de detenido comentario en confronte con la legislación actualmente vigente.

En íntima conexión con ambas instituciones se examinan con bastante detenimiento problemas tan importantes como el salario y subsidio familiar, el acceso a la propiedad, el patrimonio familiar inembargable —institución que se estudia en relación con la importante ley alemana de 29 de septiembre de 1933—, el contrato de arrendamiento, el llamado huerto familiar, etc.

El capital y la empresa—con toda la serie de consecuencias que conforme al nuevo espíritu del documento programático se desprenden hoy día—y la organización nacional-sindicalista del Estado, ocupan también con bastante extensión la atención del autor. En cuanto a esta última cuestión, el lector podrá encontrar en el libro del profesor Serrano una orientación clara y fiel al espíritu del Movimiento, para poder comprender el amplio alcance que con referencia a ella supone el Fuero del Trabajo.

Con la misma competencia se desarrollan las demás cuestiones, todas ellas de gran relieve hoy día: la definición legal del trabajo, la consideración de éste como deber, como derecho y en su alta significación de servicio, las nuevas autoridades del trabajo, problemas todos ellos cuya enunciación es suficiente para dar una idea del interés que en estos momentos tiene el libro del profesor de Derecho Civil de la Universidad de Salamanca.

Hoy que la llamada cuestión social necesita una orientación certera y precisa para llegar a comprender, sin necesidad de rectificaciones, cuáles son las soluciones más adecuadas a cada instante, el detenido estudio de Ignacio Serrano podrá servir de guía en la interpretación del hondo sentido revolucionario nacional que implica el Fuero del Trabajo.

Realza el valor del libro el apéndice legislativo que al final contiene.

Un mensaje de Hitler al Ejército y al Partido nacional-socialista

Berlín, 30.—El día primero, con motivo del nuevo año, el Führer y comandante supremo del ejército, dirigirá a las tropas el siguiente mensaje:

«Soldados: En 1939 el ejército del gran Reich ha respondido con orgullo a las esperanzas puestas en él. Habeis manejado victoriosamente las armas que el pueblo alemán os confió en este combate a que nuestros enemigos nos han obligado a entablar. Con la colaboración de todos habeis conseguido en dieciocho días solamente restablecer la seguridad del Reich en el Este y aniquilar las injusticias de Versalles.

Al terminar este año histórico recordemos con gratitud a nuestros camaradas que pagaron a precio de sangre su fidelidad a su pueblo y al Reich.

Rogamos al Todopoderoso nos proteja en el año próximo como nos ha protegido palpablemente en el año precedente, y que nos fortalezca en el cumplimiento de nuestro deber, porque nos encontramos ante la definitiva lucha de vida o muerte del pueblo alemán.

La nación y yo os contemplamos con orgullosa confianza, porque con semejantes soldados Alemania vencerá.—*Adolfo Hitler*».—*Efe*.

EL MENSAJE AL PARTIDO NACIONAL-SOCIALISTA

Berlín, 30.—Con motivo del Año Nuevo el Führer ha dirigido al Partido Nacional-socialista un extenso mensaje.

En el documento hace historia de la labor desarrollada por el Partido desde que comenzó a dirigir los destinos del país. Se refiere a los intentos de Alemania para obtener acuerdos amistosos con las potencias plutocráticas; pero todos estos esfuerzos fracasaron ante el egoísmo, la estupidez y la mala voluntad de las potencias occidentales. Por este motivo la liberación de la nación alemana ha tenido que hacerse recurriendo a esa fuerza legal, que siempre ha sido considerada como fuerza sagrada en las épocas desgraciadas de los pueblos: la legítima defensa.

Después de liquidar las dificultades anteriores, la Alemania Nacional-socialista se ha desembarazado sucesivamente de sus cadenas de esclava, y en definitiva ha obtenido la unión de todos los alemanes en la gran Alemania.

Hace un relato a continuación de los acontecimientos históricos producidos durante el año 1939 para el pueblo alemán: incorporación de los territorios de Bohemia y Moravia, repatriación de Memel, ocupación de Polonia y el pacto consultivo de no agresión con la URSS.

Entramos—dice—en el Año Nuevo unidos interiormente y preparados desde el punto de vista de la economía y con una preparación militar suprema. Este será el año decisivo en la historia de Alemania.

Refiriéndose a la guerra dice que la primera parte del conflicto ha demostrado:

Primero. Que las potencias occidentales no se han atrevido a atacar las fortificaciones del Oeste de Alemania.

Segundo. Que por todas partes donde los soldados alemanes han tenido que medirse con sus adversarios la gloria del ejército alemán, lo mismo que la reputación de nuestras armas, han quedado justificadas.

El año 1940 será el de nuestra victoria. Pase lo que pase, todos los sacrificios que se exijan a cada uno durante este tiempo serán mínimos, comparados con los sacrificios que hace la nación alemana y comparados con la suerte que la amenazaría si los falsarios de Versalles tuvieran de nuevo el poder. Por esto el fin de la guerra está claro. Alemania y Europa deben quedar libres de las amenazas incesantes que han partido de la Inglaterra de antes y de la Inglaterra de hoy. Es necesario que esta vez sean arrancadas ya de una vez definitiva las armas de las manos de los autores de la guerra.

No combatimos contra la injusticia de Versalles, sino para impedir que una más grave injusticia venga a sustituirla. Combatimos por una nueva Europa, porque, contra lo que piensa Chamberlain, estamos persuadidos de que esta nueva Europa no puede establecerse con las viejas fuerzas de un mundo en decadencia ni por los llamados "hombres de Estado", que no son capaces de resolver en su propio país los problemas más primitivos. Unicamente pueden reorganizar a Europa los pueblos y las fuerzas que por su actitud y sus empresas pueden ser considerados como jóvenes y redentores. A estas naciones y a este sistema pertenece el porvenir. El mundo judío y capitalista no sobrevivirá el siglo XX.

También el general Von Brautchisch, comandante en jefe del ejército alemán; el almirante Raeder y el mariscal Goering han dirigido órdenes a las fuerzas a su servicio con motivo del Año Nuevo.—EFE.

CRONICA MILITAR DE LA AGENCIA HAVAS

París, 30. — La agencia Havas transmite la siguiente crónica:

«En la región del frente comprendida entre el Mosela y el Rhin hace intenso frío, pero la nieve ha dejado de caer y la niebla ha desaparecido.

En este cielo claro los aviones reanudan su actividad.

En tierra y a pesar de la temperatura de 15 grados bajo cero, la actividad de las patrullas se ha intensificado. Después de largos días de actividad, los aparatos de reconocimiento y cazas de protección, tanto franceses como alemanes, han operado sobre el frente. La aviación francesa ha tomado numerosas fotografías de las posesiones alemanas, pero a excepción de una intervención de dos aparatos alemanes sobre la región Este de Francia, en la que se dió la alarma, no se han registrado vuelos de reconocimiento sobre las líneas y su retaguardia inmediata, tampoco ha habido combates aéreos.

La actividad de las patrullas terrestres se ha manifestado en el sector eternamente agitado del Este del Mosela. En los bosques de los Vosgos una patrulla francesa consiguió deslizarse entre las posiciones alemanas, profundizando en territorio alemán a lo largo de los campos cubiertos de nieve. Esta patrulla sorprendió a un grupo de reconocimiento alemán, conducido por un oficial y un suboficial, que han sido hechos prisioneros y llevados a las líneas francesas».—*Efe*.

OFICINA de Colocación

Relación de los obreros que se presentarán a trabajar en los cortes y horas que se indican, en los cuales entregarán el carnet de la Oficina de Colocación, sin cuyo requisito no serán admitidos al trabajo, advirtiendo que el que no se presente se entenderá que no acepta el trabajo y correrá su turno hasta que nuevamente y por orden riguroso le vuelva a corresponder:

PRESENTACION AL TRABAJO EL MARTES, DIA 2 DE ENERO DE 1940, A LAS OCHO DE LA MAÑANA

Corte de la calle de Real de Burgos

Arturo Gómez Caballero, Julio Giménez Rojo, Justo de la Fuente Renedo, Juan Gómez Curiel, Epifanio Lajo Casado, Antonio Vélez Prieto, Francisco Reyes García, Vicente Príncipe González, Cirilo Hernández Garrido, Víctor Alonso San José, Francisco del Valle Izquierdo, Enrique Galván Maestro, Daniel Martínez Domínguez, Laurentino Santa Marta, Jacinto Alvarez Fermoso, Cándido Lobo Sinovas, Teodoro Arranz Pascual, Ceferino García Mesonero, Angel Fernández Ruiz, Demetrio-Fidel González, Modesto Castrillo Rosales, Román Sevillano Vega, Félix Vega Astorga, Antonio Digeo Gómez, Claudio Vega Fernández, Andrés García Martínez, Elías Díez de Paz, Crescencio Tejedor Martínez, Angel Arranz de Roa, Pedro Mellado Gil, Policarpo Gallego Simón, Santiago Real Barbero, Angel Cubero García, Amadeo Prieto Armengot, José Bruñas Nogueiras.

Corte de la cascajera de San Isidro

Nicolás Pérez Aguado, José Pinar de los Ríos, Antonio Blanco Melgar, Casimiro Arenales Reyes, Fabriciano Salvador Franco, Leoncio Orejas Guerra, Patricio Guijarro Acebes, Teodoro Baraja Vázquez, Julio del Valle Muñoz, Ricardo Gómez López, Julián Pérez Fernández.

Valladolid, 30 de diciembre de 1939.—Año de la Victoria.

Delegación Provincial de Excombatientes

El martes, día 2, se presentarán en las oficinas del Ayuntamiento, a recoger las hojas de citación todos los excombatientes que no lo hayan hecho.

Igualmente lo harán, con el fin de serles extendida la hoja de filiación personal, aquellos cuyo número de citación esté comprendido del número 511 al 560, por la mañana, y del 561 al 610, por la tarde.

A partir de esta fecha, se recuerda que las horas de oficina, por la tarde, son de cuatro y media a siete.

Por Dios, España y su Rvolución Nacional-sindicalista.

Valladolid, 30 de diciembre de 1939. Año de la Victoria.—El delegado provincial de excombatientes.

En la Exposición Pedagógica

Impresiones

El alborear del año 1940 señalará el comienzo de la celebración de un centenario glorioso: el de la fundación de la Compañía de Jesús. Hace cuatro siglos nació esta Orden religiosa, la primera consagrada a la enseñanza como a función propia suya, aunque no exclusiva.

La Exposición Pedagógica instalada en el Colegio de San José es una instantánea del desarrollo actual de la labor docente de la Compañía de Jesús. No es un muestrario de trabajos hechos por los alumnos. No se trata tampoco de una galería de Colegios de Jesuitas, clasificados por naciones. La norma que preside la Exposición Pedagógica es otra muy distinta. No pretende excitar la curiosidad del diletante. Prefiere más bien ser útil y aleccionadora para el hombre culto.

Esta exhibición, novedad inédita en nuestra ciudad hasta el presente, es un verdadero gabinete de estudio en el que se ha reunido abundante material pedagógico que nos da a conocer la vida de los Colegios de la Compañía de Jesús y su organización.

Con la mira puesta en la nueva España y en la nueva vida que hay que infundir a nuestras instituciones docentes, según las exigencias de la actual legislación escolar, brotó la idea de organizar esta Exposición universal de Colegios. Esto da la clave para comprender cómo sin la menor tendencia extranjerizante abunda allí tanto lo extranjero. El ámbito de la Exposición es universalista, como lo son todos los imperios de índole espiritual. Pero su fin es concreto y de flechación rectilínea: el engrandecimiento de España, y como medio para conseguirlo, levantar el nivel cultural y educacional de nuestra Patria.

Esto quiere ser precisamente la Exposición Pedagógica de la Compañía de Jesús: quiere aportar su parte de colaboración a la gran obra común de todos los españoles que tienen empeñado su honor en la reconstrucción y engrandecimiento de nuestra Patria.

Al concurrir el cuarto centenario de la fundación de una Orden tan española como la Compañía de Jesús, la Exposición Pedagógica viene a probarnos una vez más la verdad que nuestro Caudillo, con frase feliz, quiso consignar en el preámbulo del decreto de restablecimiento de la Orden de los Jesuítas en España: "De este glorioso resurgir de nuestra Patria forma parte principal el restablecimiento de la Compañía de Jesús".

El numeroso público que acude al Colegio de San José con objeto de visitar la Exposición, no puede menos de admirar la grandeza de una organización modelo en pro de la cultura y de la humanidad.

Antes de la clausura de la Exposición, que tendrá lugar el lunes próximo, queremos felicitar a los organizadores y expresarles nuestra gratitud por habernos dado ocasión de conocer y admirar una Exposición tan interesante y aleccionadora.

R.

Vidas de Santos españoles

Nuestros Santos pusieron el fermento de la grandeza espiritual de España. Y otro hecho evidente es que cuando en nuestra Patria se conjugaron los elementos humanos y divinos, llegó a los momentos de su mayor superación y que, al divorciarse, caímos en la decadencia.

A pesar de esto faltaba en la gran Historia de nuestra cultura el más bello capítulo: el de la vida de nuestros Santos, tan llena de dramático interés y de trascendencia nacional, y ese es el importante vacío que viene a llenar la Editorial "Biblioteca Nueva", de Madrid, con la colección de libros que acaba de publicar bajo el título que encabeza estas líneas.

Cuatro son los tomos con que ha dado comienzo semejante empresa de reparación y de justicia: "Santa Teresa de Jesús, síntesis supremo de la raza", por el P. Silverio de Santa Teresa, reputado como la mayor autoridad en el estudio de la vida y obras de la Santa de Avila; "San Juan de Dios, o la caridad heroica", por figura tan relevante como Mariano Tomás, poeta, novelista y dramaturgo; "Santo Domingo de Guzmán, prototipo del apóstol medieval", por el célebre dominico P. Getino", y "Santo Toribio de Astorga, o un momento de la formación de España", por Luis Alonso Luengo, joven escritor que con esta obra ganará fama de narrador brillante y estilista finísimo.

Las cuatro biografías están realizadas con aquel propósito acariciado por Menéndez Pelayo de convertir la vida de cada Santo en una obra de arte, sacándola de los moldes reducidos del **Año Cristiano** y dándola el atuendo literario, la gracia expositiva y el interés universal y humano que debe despertar en toda suerte de personas. Su lectura cautivará, no sólo al público pío y a todo el que rinde en los Santos españoles culto a nuestros valores más altos y permanentes, sino también a aquellos que pretenden eludir las preocupaciones religiosas y sólo buscan en los libros el puro deleite.

En las **Vidas de Santos españoles** se anuncian otras interesantísimas, debidas a los más ilustres autores, y si a esto se agrega la elegancia y figura con que están presentados los volúmenes y hasta su bajo precio, fácil es predecir el gran éxito que espera a esta magnífica colección.

Exámenes para Policía Armada y de Tráfico

Relación de los examinandos que han de presentarse

Personal que ha de presentarse a examen el día 19 de enero próximo, en la calle de Núñez de Arce, número 23, de esta capital, a las 8,30:

Manuel Maestre Fernández, Santos Alonso Rodríguez, Leandro Abarquero Cavero, Benigno Fuente Mediavilla, Isaac Fernández Rodríguez, Emeterio Delgado Cuenca, Eduardo Díaz Villar, Manuel García García, Alfonso Sánchez Rodríguez, José de León Ferreras, Román Acedo Granja, Domingo Fernández Codesal, Antonio Serrano Vilda, Higinio Poza Gil, Emilio del Barrio Estébanez, Marcelino Jorge Oreja, Zacarías Martín Cabeza, Próculo Hidalgo Miguel, Secundino Díez Fernández, Alejo Medrano Zubia, Quirico Pastrana Alvarez, Honorio Catalina Muñoz, Jesús Cabaco Rodríguez, Doroteo Herreras García, Evaristo Cobo Castro, Marcelo Pérez Domínguez, Moisés Bravo Aparicio, Agapito San José Vina, Emilio Fernández Fernández, Marciano González Díez, Asterio Terceño Herrero, Antonio Curiel Pastor, Mariano Mantilla Pérez, David Pablos Herrero, Eladio Asensio Tejerina, Antonio Gómez Carnero, Santiago Blanco Martínez, Máximo Fernández Aller, José Juan Pérez, Tomás Valverde Hernández, Angel Hernández Hernández, Victoriano Labrador Gómez, Julián Prieto Crespo, Antonio Prieto Burón, Pedro Casado Valdeón, Darío Morán Murciego, Marcelino del Blanco Alvarez, Cándido Crespo Vega, José Gutiérrez Castaño, Juan Francisco Largo Rodríguez, Cipriano Domínguez Salvador, Juan Fernández Domínguez, Alipio Alvarez Monje, José Manchado Bernal, Juan Antonio Hernández Vaquero, Bautista Arias Alvarez, José Mielgo Mielgo, Macario González González, Anastasio Egido Vicente, Eloy González Martínez.

Valladolid, 30 de diciembre de 1939.—Año de la Victoria.—El comandante-presidente del Tribunal.—P. D., el teniente secretario, Amadeo Díaz.

La próxima recaudación del "Día del Plato Unico"

La recaudación por el «Plato Unico» correspondiente a los días 21 y 28 del mes de diciembre actual se efectuará el próximo martes, día 2, de nueve y media a trece y de quince treinta a diecinueve, en los centros recaudatorios de costumbre, y para los hoteles, fondas y hospedajes el miércoles, día 3, en el Gobierno civil (Sección de Beneficencia), a las horas indicadas anteriormente.

Se advierte a todos los contribuyentes que las fichas no hechas efectivas en esta recaudación se pasarán al Gobierno civil para su cobro con el recargo correspondiente.

NOTA

Parroquia de Santiago.—Los vecinos que satisfacen sus cuotas en el centro recaudatorio sito en la «Perfumería Alemana» (General Mola, 7), lo realizarán esta recaudación en el de la calle de Santiago, 53 (Casa Pelayo).

INMENSO SURTIDO DE COLONIAS A GRANEL EN
La Rosaleda
DROGUERIA Y PERFUMERIA
P. Cánovas del Castillo, 33, tel. 2576

Almacenes de hierros de todas clases
EUSEBIO ARCONADA
DON SANCHO, 3 — TELEFONO 2107
Especialidad en hierros para la fabricación de herraduras, calzas, vertederas y rejas cortadas según patrón para la Agricultura

CASA MANCERA
MERCERIA
Lanas para labores
Zorrilla, 36 — GENEROS DE PUNTO

Grandes fábricas de harinas y pastas para sopa
Explotación agrícola y ganadera
JULIO FERNANDEZ RODRIGUEZ
Tordesillas
Desea a su clientela y público en general un feliz y próspero año 1940.

Lavado y engrase a presión
Talleres
Recambios
GARAGE
Casa San Pedro
Doctrinos, 6 Telef. 1756

GRANJA DE MUEDRA (Valoria la Buena)
SECCION AVICOLA
Oficinas: Zúñiga, 1 — VALLADOLID — Teléfono 2954
Ignacio Blanco
Venta de huevos para incubar. Pollitos de un día. Gallipollos para reproductores y pollitas de varias edades. Hijos de ponedoras seleccionadas en mis gallineros. Raza Leghorn blanca

La mejor bebida
CERVEZA
La mejor cerveza
EL LEON

CERVEZAS
"LA CRUZ BLANCA"

José Fernández de la Torre
Dos de Mayo, número 11 (Hotel)
Teléfono 2622
PINTURA EN GENERAL

Propósito en el año nuevo

Por GONZALEZ SANDONS

VAMOS a trabajar. Así, sencillamente, a trabajar. Tenemos ante nosotros una muy grande obra que se preciso llevar a feliz término. De ahí que nuestro laborar haya de ser intenso, profundo, y poniendo en él cuidado máximo, emoción íntima para la dura y penosa tarea que nos cabe en suerte. Y en honor.

Vamos a llevar a cabo, sin desmayo, con alegría y ahinco, el trabajo a nosotros encomendado cuando en vigilia de peligro y dolor soñábamos con la nueva era que se cantaba en los viejos postulados, y en la que creemos con fe. Y esa misma fe que nos lanzó a la guerra ha de ser ahora, en la paz, poder omnímodo capaz por sí solo de hacer que nuestras manos, empleadas en menesteres castrenses, se utilicen en la construcción del Estado nuevo.

Es preciso que dediquemos toda atención y cuidado, los mismos puestos en la lucha difícil en el difícil afán que la hora de España exige.

Para comenzar, separemos la semilla de la cizaña. Así en la máxima evangélica. Así en el ejemplo de nuestros labradores castellanos, buenos y honrados. Limpiemos el campo de abrojos y espinas y quememos cardos y malezas en hoguera purificadora. Y luego, como el romano, aventemos las cenizas sobre la tierra para que la sirvan de fecundo abono.

El tiempo nuestro vive ritmo acelerado. La vida actual, el quehacer de cada día está presidido por los signos de la velocidad y del impulso. Es esta de ahora época de acción y de fuerza. Es la misión y el fin de la generación.

El mundo social ha emprendido una marcha ligera, rauda. Todo tiene prisa y lleva un aire marcial y deportivo. De ahí que haya de estar en manos jóvenes, sanas y pletóricas de vigor. Ni tan siquiera puede servir lo rejuvenecido, arreglado o compuesto. No, no sirve. Ha de ser todo nuevo, recién hecho, lleno de movilidad.

Exactamente que el músculo viejo o el material gastado no pueden competir en la vida deportiva con la producción nueva o la juventud atlética. De idéntico modo a como en el Estado ateniense o en el moderno campo de deportes los viejos dejan o han de dejar expedito el paso, franca la pista, libre de obstáculos a lo nuevo, a lo joven, a lo fuerte, también en la vida política ha de ser. Las naturalezas caducas, agotadas, vencidas por el tiempo, pronto se ven jadeantes si pretenden luchar con el mozo, y al espectador inteligente sólo puede producirle lástima y compasión, cuando no risa, que a las veces también sucede.

Así estos nuestros viejos de la vieja política, éstos, los de al lado, es posible que muevan a risa, a carcajada, si bien el agotamiento no lo produzcan acción y trabajo realizados, sino la paresia de sus organismos.

Vamos a trabajar. Es obligación nuestra, de la edad y no valen ni cómodas posturas ni fútiles motivos. Nos ha correspondido una misión dura, sí, pero que hemos de llevar a cabo, pues nuestra voluntad es grande y la fe mayor. Vamos a trabajar pensando que el maestro Séneca nos dejó dicho que "no bastan en una nación las fuerzas sin la unión, ni la unión sin las fuerzas". Formamos parte de un todo orgánico, grande, nacional. Nuestra unión ha de ser segura, firme, indestructible.

Ese es nuestro propósito, trabajar. Recordemos: España es una unidad de destino en lo universal.

La muerte de S. S. Pío XI

fué el acontecimiento más saliente del año religioso

Otras noticias católicas de 1939

En la madrugada del día 10 de febrero, víspera del décimo aniversario del acuerdo entre Italia y la Santa Sede, Pío XI, el Papa de la Acción Católica y de las Misiones, entregaba su alma a Dios, después de una vida consagrada por entero al servicio de la Iglesia, a la que rigió como Pastor Supremo durante diecisiete años con ardiente caridad y actividad incansable. Sus 26 Encíclicas y el trabajo abrumador que hubo de desarrollar en las múltiples audiencias con motivo de los tres Años Santos celebrados en su Pontificado, son exponente de la labor del Papa de la "Casti Connubi", "Cuadragésimo Anno" y "Nova Impendet", que a la vez había de atender al gobierno de la Iglesia Universal, cuyos asuntos es de todos conocido que resolvía personalmente.

El día primero de marzo, a las seis y media de la tarde, se cerraba el Cónclave, al que asistían 62 Cardenales, para proceder a la elección del Sucesor de Pío XI en la Silla de San Pedro, y a las 17,30 del día siguiente una inmensa columna de humo blanco anunciaba al pueblo de Roma que había sido elegido el nuevo Papa; momentos después las radios del mundo daban a conocer la buena nueva: ha sido elegido Papa el Cardenal Pacelli y ha tomado el nombre de Pío XII. Una hora después de su elección, el nuevo Pontífice, que había sido secretario de Estado en el Pontificado anterior, salió al balcón, desde el cual bendijo al mundo en presencia de una inmensa multitud de fieles que se encontraba en la Plaza de San Pedro. Al día siguiente Su Santidad pronunciaba por radio su primera alocución, un mensaje paternal de paz, "rogando a Dios que ilumine a todos aquellos sobre los que pesa la grave tarea y recae el alto honor de conducir a los pueblos en camino de bienestar y progreso".

El día 12 del mismo mes, diez días después de su elección, S. S. Pío XII fué solemnemente coronado en la Plaza de San Pedro, materialmente cubierta de fieles que presenciaban el hecho extraordinario en la historia de la Iglesia; Fernández Cuesta, que presidía la Misión española, fué objeto de aclamaciones entusiastas en Roma.

EL AÑO DE LA VICTORIA

El Domingo de Ramos, día 2 de abril, apareció en la Prensa el último "Parte Oficial de Guerra", que terminaba con palabras de Paz y de Victoria: "La guerra ha terminado", con esta misma frase comenzaba el documento Arzobispal de nuestro reverendísimo Prelado, fechado en el Lunes Santo, invitando a sus fieles diocesanos a dar gracias a Dios.

Con motivo de la Pascua de Resurrección, Pío XII, después del Pontifical celebrado en la Basílica de San Pedro, volvió a repetir su llamamiento a los pueblos "para que vuelvan a la paz, justicia y caridad". Todo el mundo – decía Su Santidad – pide la paz; pero la paz no existe". Y el 16 del mismo mes la voz paternal del Pontífice se dirigía en español correcto: "Con inmenso gozo a vosotros, hijos queridísimos de la católica España, para expresaros Nuestra paternal congratulación por la Paz y la Victoria con que Dios se ha dignado coronar el heroísmo cristiano de vuestra fe y caridad, probados en tantos y tantos sufrimientos". "España – decía el Papa en su alocución – salió en defensa de los ideales de la fe y civilización cristianas".

Nuevamente Su Santidad el día 7 de mayo, con ocasión del Congreso Eucarístico de Argel, se dirige desde la radio de la Ciudad del Vaticano a los fieles que celebran la Asamblea Eucarística, pidiéndoles que rueguen "por la Paz de Europa, por esa Europa turbada e inquieta y que Nosotros deseamos ver fraternalmente unida de uno al otro confín". Al día siguiente el Pontífice recibía a la colonia española de Roma, a la que acompañaba el embajador cerca de la Santa Sede; 600 españoles dieron gracias al Pontífice por el mensaje enviado al pueblo español con motivo de la Victoria. El Papa respondió en español, diciendo que con su mensaje quiso participar en la alegría de sus hijos que han marcado para la nación española una nueva era. El 17 del mismo mes, Pío XII tomó posesión solemne del Obispado de Roma y de la Catedral de San Juan di Letrán, solemnidad que no se celebraba desde el 8 de noviembre de 1846, en que lo hizo Pío IX, de feliz memoria. Nuevamente recibe Su Santidad a la Misión española y a los 3.000 legionarios de España, a cuyo frente va el ministro de la Gobernación, señor Serrano Suñer. Pío XII, después de saludar con emoción a los "defensores sufridos, esforzados y leales de la fe y de la cultura patria", les dirige estas paternales palabras: "Deseo que vuestra Patria emule y, a ser posible, supere las tradiciones católicas de su pasado glorioso". La ceremonia resultó impresionantísima, y en el rostro de los soldados victoriosos se reflejaba en lágrimas la emoción.

EL SANTUARIO NACIONAL

El 18 de julio, fecha histórica en los anales de Valladolid por la concesión de la Laureada de San Fernando a nuestra ciudad por el Caudillo, fué llevada en procesión solemnísima la venerable imagen de Nuestra Señora de San Lorenzo a su propio templo, después de cerca de tres años de permanencia en la Catedral. Valladolid respondió como nunca a su tradición Mariana, y a pesar de la violenta lluvia acudió con fervor al llamamiento de su Prelado, en la terraza del Municipio el excelentísimo señor Arzobispo bendijo el rico y artístico estandarte que el Ayuntamiento regalaba en nombre de la ciudad a su excelsa Patrona, y después de una vibrante alocución tomó de manos del alcalde la preciosa donación.

En 30 de julio veía la luz un documento pastoral de la mayor importancia. Su Excelencia reverendísima el doctor don Antonio García y García, Arzobispo de nuestra Archidiócesis, dirigía un "Llamamiento a los católicos españoles", en el que, después de recordar la labor del doctor Gandásegui con motivo del II Centenario de la Gran Promesa hecha al venerable Padre Hoyos en el día de la Ascensión del Señor, del año de 1733, labor que cristalizó en el proyecto grandioso de hacer del templo de San Ambrosio "Santuario Nacional de la Gran Promesa", daba nuevo impulso a la idea y exponía minuciosamente la parte material y espiritual del proyecto, cuyo fin ha de ser el Reinado del Corazón Sacratísimo del Rey Divino. Poco tiempo después, el Caudillo aplaudía con calor la invitación del Prelado y ofrecía el Ostens rio y Viril en que ha de exponerse el Altísimo; también el excelentísimo señor ministro de la Gobernación acogía fervoroso la idea y prometía venir personalmente a la inauguración del Santuario.

LA PAZ, Y SIEMPRE LA PAZ

Nuevamente el 19 de agosto, y con mayor solemnidad aún el día 24, Su Santidad se dirige al mundo e invita "a todos los cristianos para que eleven sus miradas a lo alto y pidan por la paz", pues el horizonte cerrado es presagio ya de la futura catástrofe, que al fin estalló el día 1 de septiembre. El Papa sigue, no obstante, trabajando cerca de las cancillerías, labor que ha de continuarse con constancia paternal durante todos los tristes días de la guerra.

El día 2 de noviembre se hacía pública la primera Encíclica de Pío XII, "Summi Pontificatus", sobre la unidad, caridad y justicia entre todos los hombres, documento pontificio del mayor interés y actualidad y que nuestros lectores han visto publicado íntegramente en nuestras páginas.

Diciembre también ha tenido su significación propia y de reciente recuerdo; baste apuntar la presencia del Nuncio de Su Santidad y el Obispo de Madrid en el III Congreso de Auxilio Social, el mensaje de Su Santidad Pío XII, con motivo de la Navidad, propugnando por una paz internacional justa, y las visitas de los Emperadores de Italia y del Romano Pontífice en los días pasados.

Oremos y confiemos en Dios para que el próximo año sea el año de la paz justa y duradera que el Papa nos recomienda tan insistentemente.

Información Nacional

En Granada ha quedado resuelto el paro durante el invierno

Granada, 30.—Han quedado adjudicadas las obras de abovedado de la ciudad, y darán comienzo el día 4 de enero, debiendo estar terminadas en el plazo de cinco meses.

Con estas obras queda conjurado el paro obrero en todo el invierno.

LA SEDA RECOGIDA EN LA ALPUJARRA ASCIENDE A UN PESO DE 5.000 KILOS

Granada, 30.—Va a ser aumentada la producción de seda en esta zona.

A cinco mil kologramos ha ascendido el peso de los capullos recogidos en la región de La Alpujarra, donde se obtiene la mayor y más excelente producción de seda.

CARTAGENA

BARCO FRANCES QUE ENTRA EN ARRIBADA FORZOSA

Cartagena, 30.—Por corrimiento de carga ha entrado en arribada forzosa el vapor "Hermia", que se dirigía a Fez.

TARRAGONA

EL EMBAJADOR DE GRECIA PASA LA NAVIDAD EN REUS

Tarragona, 30.—El ministro de Grecia en España, almirante Argyropoulos, acompañado de su esposa y del cónsul general en Barcelona, así como del alto personal del Consulado, pasó la fiestas de Navidad en Reus, donde fué huésped de sus compatriotas, la familia Ostenide, residente en aquella ciudad.

Antes de abandonar la ciudad hizo un donativo de mil pesetas para los necesitados de Reus.

BARCELONA

EL GOBERNADOR CIVIL VISITA AL TENIENTE GENERAL ORGAZ

Barcelona, 30.—El gobernador civil, señor González Oliveros, acompañado de su secretario, ha visitado al teniente general Orgaz, jefe de la Cuarta Región Militar, con quien conferenció largamente.

El gobernador visitó después el Fomento del Trabajo Nacional.

PROXIMA LLLEGADA DE 27.000 BALAS DE ALGODON

Barcelona, 27.—Dentro de pocos días llegarán a Barcelona dos cargamentos de algodón por un total de 27.000 balas.

Cinco mil kilos de seda se han recogido en La Alpujarra

CADIZ

REUNION DE LA ACADEMIA HISPANOAMERICANA DE CIENCIAS Y ARTES

Cádiz, 30.—Se ha reunido la Real Academia Hispanoamericana de Ciencias y Artes, bajo la presidencia del vicepresidente de la misma, por ausencia del director.

Se examinó el escalafón de académicos, que fué aprobado por unanimidad. Se leyeron unas cuartillas sobre el Movimiento hispánico en la Argentina. La Academia estudió con gran interés notables trabajos, prestando su conformidad a los mismos, y el secretario general dió cuenta de la reorganización de la Sección de Méjico, dado el valor de los elementos que han de integrarla, aprobándose por unanimidad todo lo actuado.

ESPECIALIDADES MEDICAS

N. MONTERO. Especialista de niños. Campillo, 3.

L. MONCADA NIETO. Electroradiólogo. Onda corta. Teléf. 1027. Fuente Dorada, 14 y 15.

A. GARCIA SINOVA. Oculista. Quiñones, 1, segundo derecha.

Dr. JOSE Mª Mz. SAGARRA. Cirugía, riñón, vías urinarias. Mª Guerrero. De 11 a 1 y 4 a 6. Tél. 1525

L. DE CASTRO. Pulmón y corazón. Zúñiga, 27. Consulta de 3 a 6. Teléfono 1537.

XIX Centenario de la venida de la Virgen del Pilar a Zaragoza

ACCION CATOLICA

La Unión Diocesana de Juventudes Masculinas ha organizado los siguientes actos, a los que la Junta Diocesana invita a las demás ramas de A. C.

Día 31 de diciembre: Hora Santa de once a doce de la noche en el Santuario Nacional, dirigida por el M. I. Sr. Penitenciario.

El día 2, y a las ocho de la noche, en la parroquia de Nuestra Señora de San Lorenzo, y ante las plantas benditas de nuestra celestial Patrona, esta U. D., juntamente con los directivos de todos los centros de la ciudad, harán la consagración de la labor del año 1940, año mariano por excelencia, a la Santísima Virgen.

Se ordena a todos los jóvenes de A. C. acudan a estos actos y las Directivas en pleno con sus banderas.

PARROQUIA DE SANTIAGO

Los tres días, a las ocho de la mañana, misa de comunión.

A las cuatro de la tarde, exposición de S. D. M. A las cinco y media, el ejercicio y sermón por don Ricardo Núñez, ecónomo de la parroquia.

Las señoras de la Visita Domiciliaria formarán turnos de vela a la Santísima Virgen, cuya imagen estará alumbrada durante los tres días.

NUESTRA SEÑORA DEL PILAR (Vadillos)

Los días 31 y 1, a las ocho y media de la mañana, misa de comunión; a las once y media, misa rezada.

Por la tarde, a las cinco, exposición, rosario, ejercicio del triduo y reserva, terminando con la Salve popular.

El día 2, fiesta principal, por la mañana, a las ocho y media, misa de comunión; a las diez y media, misa solemne.

Por la tarde, los mismos cultos que en días anteriores, oficiando de Pontifical nuestro reverendísimo Prelado. Predicará los tres días el P. Pablo de Santiago, C. M. E.

EN LAS RELIGIOSAS ESCLAVAS

Lis cultos de la tarde y hora de las cinco, serán: estación al Santísimo, santo rosario, preces del triduo, terminando con la bendición solemne.

Los sermones estarán a cargo del muy ilustre señor Penitenciario de esta S. I. Metropolitana.

Domingo 31 de diciembre: A las ocho y media de la mañana, comunión general para caballeros.

Lunes, día 1 de enero: El mismo culto y hora para niños y niñas.

Martes, día 2 de enero: Dedicado en igual forma para señoras y Juventudes.

Ntra. Sra. del Pilar

Las alumnas del Colegio de Nuestra Señora del Pilar celebrarán los días 31 del actual y 1 y 2 de enero, en la parroquia de San Lorenzo, un triduo a la Santísima Virgen para conmemorar el XIX centenario de su venida a España.

A las seis y media, exposición de S. D. M., estación, santo rosario, ejercicio del triduo y bendición solemne. Después de la reserva himno a la Virgen del Pilar y adoración del Niño Jesús, durante la cual se ejecutarán villancicos.

Los cánticos serán interpretados por las alumnas del Colegio.

Gran Bazar España

El surtido más grande en objetos de todas clases para regalos, a precios baratísimos, lo encontrará siempre en los establecimientos de AMBROSIO PEREZ

TINTORERIA "La Española"

León de la Catedral, 9
Val, 4 = Platerías, 7

BAZAR "MARTINEZ"

Siempre presenta las más altas novedades a precios más reducidos

Plaza Mayor 37, y San Lorenzo, 2 al 10 -:- BURGOS

SGCB2021

CAMAS RAHOR

PUBLICIDAD "ANUNCIO"

Miguel Iscar, número 23

Ferretería Hortelano

Un modelo para cada gusto.
Una cama para cada presupuesto.
Garantía de calidad siempre.

Camiones toda prueba 3 toneladas

Agencia "ADLER"

Avenida del General Franco, 16 — VALLADOLID

MADERAS

Se venden 3.478 pinos albares marcados, en pinar «Ayala», término Samboal (Segovia). Detalles y ofertas, doña Teresa Enjuto, Hermosilla, 69, Madrid, o don Román Velasco, abogado, Cuéllar (Segovia).

ELIJA CON TIEMPO
SUS JUGUETES,
evítese aglomeraciones
visitando cuanto antes a
GUILLEN
Santiago, 27

Asamblea Provincial de la Cruz Roja de Valladolid

Bajo la presidencia de la excelentísima señora doña Luisa Pintó de Borbón, presidenta de honor de dicha institución, y de su presidente efectivo, el doctor García Durán, celebró sesión plenaria esta Junta, a las siete y media de la noche del día 29 del corriente.

Leída y aprobada el acta de la sesión anterior, el señor Durán da cuenta del nombramiento hecho, con aprobación de la Suprema, del cargo de secretario de esta Asamblea a favor del abogado don Dámaso D. Rumayor, a quien después de hacer su presentación y darle la bienvenida, invitó a tomar posesión de su cargo. El señor Rumayor dió a todos las gracias por su nombramiento, ofreciéndose incondicionalmente.

Se acuerda hacer constar en acta un voto de gracias para el secretario saliente, señor Sanz Macho.

A continuación fueron tomados los siguientes acuerdos:

a) Obsequiar con juguetes, a las cuatro de la tarde del día de Reyes, a los niños de los camilleros de la ambulancia de esta Cruz Roja, a los cuales las damas enfermeras que prestan sus servicios en las consultas de este Dispensario han ofrecido, por su parte, regalar paquetes de caramelos.

b) Corresponder a la invitación hecha a esta Asamblea por la Suprema de la Cruz Roja abriendo una suscripción entre todos sus afiliados para regalar al jefe del Estado y señora, presidentes de honor de la institución, las placas de Honor y Mérito que les han sido otorgadas. A este efecto fué encabezada esta suscripción por todos los miembros de la Asamblea, acordándose invitar para el mismo fin a las demás Asambleas locales.

c) Por último la Junta quedó enterada del estado económico de su situación, que les permite comenzar cuanto antes las obras de ampliación que tiene proyectadas.

LIBROS

TECNICOS
OBREROS ESPECIALIZADOS

Vean nuestro escaparate de obras para todas las artes — y oficios industriales —
Facilitamos rápidamente cualquier libro que nos encargue
Pedidos a GRAFICAS AFRODISIO AGUADO, S. A.
Valladolid: Acera, 16.
Palencia: Mayor Pral, 130-136
Madrid: Bravo Murillo, 31.

CONCURSO para cubrir 500 plazas de tenientes profesionales del Arma de Aviación

En el "Boletín Oficial" de 17 de noviembre último se publicó un concurso para cubrir 500 plazas de Tenientes Profesionales del Arma de Aviación entre los Oficiales Provisionales y de Complemento de las Armas y cuerpos del Ejército que teniendo menos de 24 años posean el título de Bachiller o estudios equivalentes al mismo.

En el "Boletín Oficial" de 16 de diciembre se prorroga el plazo de admisión de solicitudes para el concurso HASTA EL 16 DE ENERO PROXIMO.

Las instancias tienen que ser dirigidas al Excmo. señor Ministro del Aire, por conducto regular y debidamente reintegradas, acompañando a ellas los siguientes documentos:

Certificado de los servicios prestados.
Certificado de las recompensas obtenidas.
Partida de nacimiento.
Certificado de Bachiller o estudios equivalentes.
Dos fotografías tamaño 4 × 6, de frente y descubierto.

Los solicitantes sufrirán un reconocimiento previo en sus Unidades respectivas.

Los aspirantes que sean seleccionados sufrirán definitivo reconocimiento médico y los que lo aprueben quedarán en Aviación para verificar el curso de Pilotos y Observadores.

Los que obtengan los referidos títulos tendrán derecho a ingresar en la Academia de Aviación, y una vez que terminen con aprovechamiento el curso en la misma, pasarán a la Escala Profesional del Ejército del Aire y con el empleo de Teniente.

Los que tengan dificultades para presentar los documentos indicados podrán sustituirlos por declaraciones juradas, siempre que sean visadas y firmadas por sus Jefes respectivos, sin perjuicio de presentar en su día los certificados exigidos.

Todos los documentos deberán estar debidamente reintegrados con arreglo a la Ley del Timbre.

Comisión Clasificadora de ganado del Depósito de Remonta de Valladolid

Durante los días 4 y 5 de enero, a las diez de la mañana, se procederá a la venta en la Plaza de Toros de esta capital, de 70 mulos útiles, entre labradores y de 20 de desecho en subasta pública

Valladolid, 29 de diciembre de 1939.—Año de la Victoria.—El comandante jefe de la Comisión, ENRIQUE BARRIE.

Bar MIAMI

Chancillería, 14 - Tel. 2701

Al finalizar el año, el propietario de este Bar invita a su distinguida clientela a las tradicionales doce uvas y un chato de vino fino de la marca que prefieran

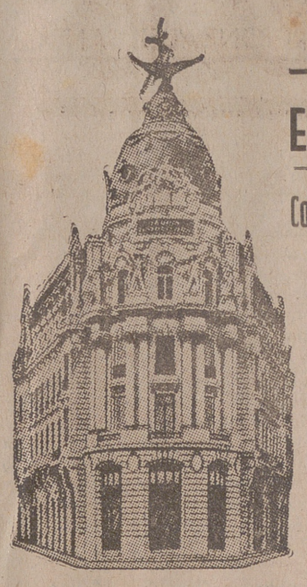

"LA UNION Y EL FENIX ESPAÑOL"

Compañía Nacional de Seguros

Fundada en 1864

SEGUROS DE
Incendios
Transportes
Cosechas
Accidentes
Vida
Robo

Subdirector en Valladolid: José Mosquera Pérez

General Mola, 1 (Edificio de su propiedad)
Teléfono 1919. - Apartado de Correos, 8

SASTRERIA ORTEGA

MILITAR Y PAISANO

Inaugurará su nuevo local en
DUQUE DE LA VICTORIA, 25
el día 2 de enero

ELEGANCIA,
DISTINCION,
ECONOMIA

Visite hoy y mañana sus escaparates

PUBLIX

HERNIADOS

La contención y reducción de su hernia alejando todo peligro de estrangulación con la satisfacción de poderse ver útil para el trabajo como si no estuviera herniado, lo conseguirá usted si adopta un aparato del ortopédico Sr. CASTILLO. Estos aparatos son construidos en sus talleres exclusivamente para cada caso, edad y sexo; su construcción, su técnica, su sencillez y poco peso, son la alegría de muchísimos herniados, que han dejado sus direcciones en esta Casa para atestiguar el resultado de estos aparatos, a quien dude de ellos.

DEFORMADOS

Aparatos correctores para deformación humana; para parálisis, desviaciones de la columna vertebral, mal de Pott, etc., plantillas de pie plano, hormas para los pies defectuosos o doloridos.

MUTILADOS

Piernas y brazos artificiales con la imitación más perfecta a los naturales en duroaluminio, celuloide y otros materiales adaptables y propios para ello.

CONSTRUCTOR ORTOPEDICO con talleres propios, que han estado movilizados al servicio del Ejército durante la guerra, y primera Casa que suministró aparatos y material ortopédico para los heridos de guerra de nuestro glorioso Ejército.

Casa fundada en el año 1900. M. DEL CASTILLO. - Fray Luis de León, 23. - VALLADOLID. - Teléfono 2575

Traslado desde primero de año a PERU, 16

Sección de anuncios económicos clasificados

BOLSA DE TRABAJO

Los puestos vacantes

"El artículo sexto del Decreto de 16 de mayo de 1939 determina que las Empresas y patronos están obligados a solicitar de las Oficinas de Colocación el personal que necesiten.

Los patronos que figuran en esta sección, antes de insertar el anuncio, acudieron a dicha Oficina, donde no existe inscrito disponible del oficio que interesa.

Los obreros anunciantes se han inscrito previamente como parados en la citada Oficina de Colocación, conforme previene el Decreto de 14 de octubre de 1938, el que asimismo determina que el incumplimiento de tales obligaciones se corrige con multas de 50 a 500 pesetas".

AGENCIAS DE NEGOCIOS

OPOSICIONES 1.200 plazas mecanógrafos y escribientes Ministerio Aire. Admiten señoritas. Otras radiotelegrafistas y radiotelefonistas de Correos y Telecomunicación, 80 inspectoras Metropolitano; obtención rápida de documentos para tomar parte en las mismas. Agencia "La Castellana". Duque Victoria, 29. Valladolid.

Cañizo para cielo raso
— Lías para su colocación —
MANUEL RODRIGUEZ MARTIN
Valladolid — Regalado, 10

SALCHICHERIA Victoriano González
M.ª Guerrero, 1 - Tel. 1507

RIOJA PATERNINA
REPRESENTANTE
Rafael Stampa
RINCONADA 24 - T.º 2957

"El Moderno"
ZAPATERIA MILITAR
Calzados a medida
Especialidad en la bota alta de montar. — Tubos, polainas y correajes
Miguel Bajón
Francisco Zarandona, 2
Valladolid

Lea LIBERTAD

Hasta 30 palabras, 1,25
Cada palabra más, 0,05

VIRTO
Botones forrados
OJILLOS
Duque de la Victoria, 21

PINTURA DE GENERAL "DUCO" APARICIO
TALLERES Comedias, 4 Gamazo, 38

Cemento blanco
— para mosaicos, etc. —
MANUEL RODRIGUE.
Regalado, 10 Valladolid

«PUBLIX, Valladolid

ENSEÑANZAS

PROFESOR particular, clases individuales. Contabilidad, Cálculo, Aritmética, Algebra, etc. Prepararía oposiciones Aviación, Bancos, Correos, etc., a señoritas en clase especial. Exinterventor, excontable general Banco. Informes: Paseo Zorrilla, 90, principal derecha.

GANADOS

VENDO cerdos legítimos de Vitoria, de tres a cuatro meses. Depósito de ganado Viuda de Escudero, próximo a la cárcel nueva. Los viernes desembarco en cantidad de todos los tamaños.

PELUQUERIAS

ONDULACION permanente, sin corriente, sin papeles, sin franelas ni saquitos de polvos. Precio: 10 pesetas las puntas, y desde 15 pesetas completa. ¡Patentada! Fíjese bien, ¡Patentada! Especialidad en tintes. Salón PAIS. Miguel Iscar, 15.

PERDIDAS

SE HA EXTRAVIADO un décimo Lotería sorteo 2 de enero de 1940, número 31.371, adquirido en la Administración de Loterías número 8 de la calle Duque de la Victoria. Se ruega la devolución en San Bartolomé, 25. Miguel Valle. Se gratificará.

Antonio SANCHEZ
Bar Alcázar
(Antes Colonial)
ORATES, 51

ABRIL
MEDIAS Y CALCETINES

VARIOS

"EL PORVENIR". Cooperativa de expendedores de carnes. Olma, 28. Teléfono 2861. Valladolid. Recogida y elaboración de todos los subproductos de las reses. Venta de sebos refinados e industriales. Harina de huesos esterilizada. Agua destilada purísima. Chicharro para animales carnívoros, etc., etc.

POMADA "Cereo". Cura eczemas, úlceras, quemaduras, granulaciones, grietas de los pechos, erisipela, sabañones ulcerados y enfermedades de la piel. "Fricción Cereo", cura reumatismo, lumbago, ciática, golpes y toda clase de dolores. Venta en farmacias.

Almacén de **DROGAS** Norberto Adulce. Fuente Dorada, 3, 4 y 5.

Hotel **FERNANDO-ISABEL.** Teresa Gil, 23. Teléfono 2229.

SALCHICHERIA
Manuel Sánchez. (Sucesor de Luciano Suárez. Especería, 1 y 3. Teléfono 2739.

Los mejores calzados
Queipo de Llano, número 4
SÓLO PARA NIÑOS
CALZADOS LA PIRIOLA

VENTAS

VENDO casa en calle tranquila, para cuatro vecinos, y otra aguas cogidas, propia para cualquier industria, las dos muy soleadas, con alcantarillado, hermoso corral y pozo. Razón: Asunción, 37.

El Ocaso, S. A.

SE VENDEN seis vagonetas, volquete y 500 metros carril. Informes, en La Mudarra. Federico Cebrián.

SE VENDEN coche familiar y berlina. Para tratar: Jesús Alonso. Villafrechós.

SE VENDEN 145 trozas de seis y nueve pies, y una viga de diez metros por 14 y 11 pulgadas de gruesa, de pino albar, cortado el año pasado. Informará Teodoro Asensio. Medina del Campo.

VIVEROS de árboles frutales. Dispongo de ochenta mil para la venta esta temporada, aclimatados ya a este frío país. José Seoanez. La Bañeza (León).

SE VENDE una máquina industrial "Singer". Razón: calle Imperial, letras A. B., segundo derecha. Horas, de dos a cuatro.
dino.

CARTERAS para colegial y de documentos. Baules y maletas de todos los precios. Viuda de Gabriel Díez. Portales de Guarnicioneros, 5. Fuente Dorada.

VENTANAS, vidrieras, puertas y balcones a precios increíbles. Almacén de maderas de Jaime Cuadrado. Puente Mayor, 14.

INDUSTRIALES. Grandes existencias de correa de transmisión de todas las medidas. Garage Central. Gamazo, 30.

ESTUDIOS EVADLA
TELEFONO 1979
ENSEÑANZAS GENERALES
GENERAL MOLA-Nº 1.5º
HEROES DEL ALCAZAR-Nº 2

SE VENDEN barato baño nuevo zinc, artesa zinc con pie madera, tumbona muelles tapizada, veinte metros hule inglés seminuevo pasillo, persianas mirador, dos alfombras, mantilla encaje señora, traje levita nuevo y chaquet caballero y otros objetos. Gamazo, 14, principal derecha.

Vendo cama seminueva con somier "Numancia", y una mesa de comedor completamente nueva.
Camaño, 31, de 9 a 12.

BALANZAS automáticas, medidores de aceite, molinos para café, maquinas para carnicerías, cafés y bares, últimos modelos, las mejores marcas, precios sin competencia. Construcciones metálicas "Rex". Miguel Iscar, 4. Valladolid.

SE VENDE automóvil "Talbot", 10 H.-P. de patente, dos plazas, cabriolet, recién reparado, patente corriente. Garage Central. Gamazo, 30.

SE VENDE armario de tres lunas, propio para tienda; dos armarios chapados en nogal, división de cristalería cuajada, estanterías y caja de caudales; se cede barato. Informarán: sastrería "San Luis". Ferrari, 50.

VIAJES

TAXIS, billetes de ferrocarril, de autos de línea, servidos a domicilio. Dirigirse a "Viajes Iberia". Marina Escobar, 6. Teléfono 2703.

Librería anticuaria de
Mauro Díez Piernavieja
Jacometrezo, 63 - Teléfono 18679
(Frente a Capitol)
MADRID
Compra-venta de grandes y pequeñas Bibliotecas de libros antiguos y grabados, así como manuscritos en pergamino o papel
Esta casa es una de las más importantes de España en este ramo bibliográfico
Delegado para toda España:
Hijo
EUFEMIO DIEZ MONSALVE
Valladolid

CALZADOS PEPITO
SANTIAGO, 68

SGCB2021

Toros

ITO

LA TEMPORADA TAURINA EN VALLADOLID

Balance de fin de año

Un resumen harto insignificante de lo que fué la temporada taurina en Valladolid registramos, como balance obligado, al finalizar el año 1939.

Esta temporada, larga si se quiere, porque hasta en pleno tiempo invernal acudimos a la plaza, poco más o menos—como decía Don Pío—por celebrarse un bautizo, fué, dentro del largo espacio, tan exigua y tan falta de calidad, que no corresponde de manera alguna ni con la importancia de nuestra plaza ni con la atención de nuestro público.

Relacionando la calidad y cantidad de espectáculos con la manifiesta atención del público de Valladolid, quisiéramos hacer algún comentario; pero hoy, ni el tiempo ni el espacio nos lo permiten. Por otra parte, haciendo comunidad con el aficionado paciente y revistiéndonos de esa reconocida paciencia, esperemos un año más en la confianza de que en el próximo, si Dios quiere, se cumpla la ya tradicional oferta dirigida a la afición al comenzar la temporada.

En espera de que esto se cumpla o no, pasemos a ver lo que fué la temporada taurina en Valladolid.

Se pensó en la fecha del 23 de abril para inaugurar la temporada con una novillada excelente, digna de la inauguración. Para tomar parte en ella se anunció a los novilleros Pepe Luis Vázquez, Martín Bilbao y Mariano García, de Boróx. Pero la novillada, por causas diversas, no pudo celebrarse.

Volvió a anunciarse con igual cartel para el día 2 de mayo, Fiesta Nacional, pero volvió a suspenderse; esta vez la noche anterior, para no volverse a celebrar.

El día 18 de mayo, fiesta de la Victoria, por fin se inaugura la temporada con una corrida de toros, incluída en el programa de festejos organizados por el Ayuntamiento. La organización de la corrida corrió a cargo de la Empresa Pagés, que, invitada por las autoridades, se prestó a ello.

Se lidiaron seis toros de los Hermanos Villagodio (antes Coquilla) por Marcial Lalanda, Fernando Domínguez y Juanito Belmonte. Los toros de Villagodio cumplieron. Lalanda tuvo una actuación vulgar. Fernando Domínguez, mala, y Juanito Belmonte, que toreó bien, al matar a su primer toro fué cogido, sufriendo una herida inciso punzante en la pierna izquierda y varios varetazos, que le impidieron, según parte facultativo, continuar la lidia.

El día 21, con novillos de Pimentel, que resultaron bravísimos, actuaron con aplauso el "Bombero torero", "Don José", "Plomo Charlot", el rejoneador en automóvil señor Aguado y la Banda "El Empastre".

El día 28 de mayo se celebra la primera novillada titulada "Pro afición". Se lidiaron novillos de Alicio Cobaleda, con poca fuerza y, en general, manejables. "Finito de Valladolid" cortó una oreja en el primero y fué muy aplaudido en el segundo. Lázaro Obón cortó orejas en sus dos toros, y "Gitanillo" fué aplaudido.

El día 4 de junio se suspende la novillada anunciada con reses de Galache para Martín Bilbao, "Niño de la Estrella" y Jaime Coquilla.

El día 18 se lidian dos toros de Galache y cuatro de Villarroel por Martín Bilbao, Manuel Fuentes Bejarano y Jaime Coquilla. Los novillos de Galache, insignificantes; los de Villarroel, buenos. Bejarano, que estuvo regular en el primero, cortó la oreja en el segundo y dió la vuelta al ruedo. Martín Bilbao, a quien correspondió el peor lote, estuvo valentísimo. Cortó la oreja en el primero y petición con vuelta al ruedo en el segundo. Coquilla dió la vuelta en el primero y en el segundo estuvo vulgar.

El día 25 actuaron con novillos de Villarroel "Torerito de Málaga", que estuvo muy valiente y cortó orejas; Paco Césler, que estuvo regular y aplaudido, y Luis Díez, que estuvo voluntarioso. Los novillos de Villarroel, muy bravos.

El día 2 de julio se celebró un espectáculo mixto. Primeramente "Niño de la Alhambra" y Julio Chico lidiaron cuatro novillos de José Luis Rodríguez. El primero cortó dos orejas y el rabo en el segundo y estuvo bien en el primero. Julio Chico no tuvo suerte. A continuación actuaron unos "charlots" suplantando a los auténticos Charlot, Chispa; el hombre gordo y el Botones. Decepcionaron al público y dieron un espectáculo lamentable.

El día 9 se celebró otro espectáculo "mixto". En la primera parte, con cinco novillos de Villarroel, actuaron "Torerito de Málaga", Martín Bilbao y el debutante vallisoletano Carlos Giménez. "Torerito de Málaga" fué aplaudido en sus dos toros, Martín Bilbao cortó dos orejas y dió la vuelta al ruedo en el primero, y el debutante cortó las orejas y dió la vuelta al ruedo. En la segunda parte actuaron "Rufo el Barbas" y "Chico del Rompe". Rufo mató al primero e ingresó en la enfermería; el novillo del segundo volvió vivo a los corrales. En la lidia de vaquillas que se celebró al final del espectáculo, se distinguió notablemente el aficionado Gregorio Otero "Naita", que posteriormente le valió su debut.

El día 18, festividad de la Victoria, se lidiaron seis novillos de Adelina Navarro—pésimos, por cierto—por Florentino Ballesteros, que cumplió; Pepe Chalmeta, que, a pesar de ser cogido, estuvo valentísimo, y Luis Ortega, que tuvo una actuación desastrosa. La corrida se celebró entre continuo aguacero.

El día 6 de agosto se lidiaron cinco novillos de Villarroel, muy bravos; cuatro para "Niño de la Alhambra" y Martín Bilbao, y uno para Gregorio Otero "Naita", que debutaba. "Niño de la Alhambra" cumplió en conjunto. Martín Bilbao dió la vuelta al ruedo en el primero y cortó la oreja en el segundo. El debutante "Naita" no toreó mal, pero estuvo tan mal con el estoque que le echaron el novillo al corral.

Actuaron al final los "Enanos toreros". El espectáculo resultó inhumano y repulsivo.

El día 10 de agosto se celebró el desencajonamiento de dos corridas de la feria.

Actuaron al final Carlos Jiménez, "Castillita" y Julio Enrique González.

Carlos Jiménez mató sus dos toros y el de "Castillita"; cortó orejas en dos y fué muy aplaudido en el otro. El novillo de Julio Enrique lo mató el banderillero "Tabernerito", y cortó la oreja.

El 17 de septiembre se celebra la primera corrida de la feria, lidiándose seis toros de Antonio Pérez Tabernero, por Ortega, Juanito Belmonte y "Manolete", que hacía su presentación.

Ortega cortó dos orejas y el rabo en su segundo toro. Juanito Belmonte consiguió igual galardón también en su segundo toro, y "Manolete" dos orejas y rabo en el primero y fué muy ovacionado en el segundo. El debult de "Manolete" constituyó un éxito.

El día 18 se celebró la segunda de ferias, lidiándose ocho toros de Arturo Sánchez Cobaleda, que fueron insignificantes. Vicente Barrera fué ovacionado en el primero; mató el segundo ante las protestas del público por la insignificancia del toro. Marcial Lalanda, aplaudido en el primero y cumplió en el segundo.

Pepe Bienvenida toreó bien; matando estuvo regular.

Victoriano de la Serna no hizo nada de particular.

El día 19 se celebró la novillada de ferias. Los novillos de Domecq, de excelente presentación, cumplieron.

Pepe Luis Vázquez estuvo regular y mal. Fué abroncado. «Gallito» regular en el primero y pitado en el segundo. Paquito Casado estuvo valiente en los dos. En conjunto, la novillada decepcionó al público.

El día 20 se celebró la «charlotada de ferias», actuando con aplauso «El Bombero», D. José y «Plomo Charlot».

El día 24 se celebró la corrida llamada «Castellana». El Generalísimo Franco presenció parte de la corrida, siendo reiteradamente ovacionado por el público.

Los toros de Graciliano Pérez Tabernero cumplieron.

«El Estudiante» cortó oreja en el primero, y dió la vuelta al ruedo en el segundo.

«Rafaelillo» logró un gran éxito. En su primer toro cortó dos orejas, rabo y una pata y dió dos vueltas al ruedo. En el segundo estuvo valentísimo, escuchando una gran ovación.

«Manolete», a pesar de corresponderle el peor lote, fué ovacionado en sus dos toros.

El día 5 de noviembre se celebró el festival taurino de los banderilleros. «Castilla», «Carterito», «Fruterito» y «Tabernerito» mataron cuatro reses. Fueron aplaudidos y hasta alguno cortó orejas. Banderillearon «Periquillo», «Cigales» y «Larita».

El día 8 de diciembre, con motivo de la festividad de la Purísima Concepción, el regimiento de San Quintín celebró un festival, lidiándose tres reses por oficiales, clases y soldados del regimiento.

El día 10 celebraron otro las Congregaciones Marianas de Luises y Kostkas, lidiándose seis reses por congregantes, secundados por profesionales.

Al terminar la temporada, con estos festivales que incluimos por celebrarse en la plaza de toros, la cantidad de espectáculos celebrados suman en total 18. Estos pueden clasificarse en la siguiente forma: Corridas de toros, 4; novillas con picadores, 1; sin picadores, 4; novilladas mixtas, 4, y festivales, 5.

ITO

En el año de la Victoria resurge el deporte nacional

CICLISMO y FUTBOL son las manifestaciones deportivas más cultivadas en el año

Ha dado fin la temporada deportiva que se extiende entre los años 30 y 40; y si en la del año anterior poco pudimos decir respecto al ejercicio deportivo nacional, ya que las juventudes capaces de realizarlo se hallaban en la misión más urgente de salvar a España, este año, vencidos ya los enemigos a fuerza de sacrificios y renunciaciones, resurge el deporte español, que practican los que en las trincheras supieron dar cuanto les fué exigido y aún más, pues su largueza en dar sin pedir pago no tuvo límites, y que dirigen prestigiosas figuras de nuestra España con un acierto y una voluntad tales, que a los más pesimistas se les elevan los ánimos en lo que al deporte de la Nueva España se refiere.

Cerremos, pues, este preámbulo felicitándonos como deportistas españoles, y con un sentido recuerdo, encerrado en el Presente nacional-sindicalista, para los deportistas que, cumpliendo sus deberes de españoles, cayeron con heroismo y valentía en la lucha que tuvo ya feliz término.

—

España resurgió al deporte y, como en temporadas que nos parecen lejanas porque una guerra y una revolución las separó de éstas, es en fútbol donde hay acontecimientos más destacables. Se jugó la Copa del Generalísimo, sin aún estar liberada toda España, que terminó con la brillante victoria del Sevilla sobre el Racing del Ferrol, y más tarde, cuando el Caudillo logró liberar hasta la última aldea, ya con toda normalidad tuvieron lugar los campeonatos regionales y dió comienzo la temporada liguera, que ahora está en pleno auge.

A un Sevilla-Lisboa y un España-Portugal se reduce el fútbol internacional del año que hoy muere, y en ambos el triunfo español nos dice del deporte que renace tras un período de vida latente.

En ciclismo tenemos a Sancho y Plans campeones de fondo y velocidad, respectivamente; las Vueltas al País Vasco, Cataluña, Bajo Aragón, Andalucía, etc.; pruebas Madrid-Lisboa, Barcelona-Madrid y otras más de menor importancia.

El boxeo también vuelve hacia su rango con paso lento, pero seguro.

La Falange, y dentro de ella la Organización Juvenil y Sección Femenina, se encarga de dar auge al atletismo, natación, ejercicios de conjunto, etc., deportes que en España se encuentran aún muy atrasados y que es de esperar lleguen a alcanzar la categoría que merecen.

En fin, y como resumen o colofón al año deportivo nacional, diremos que en todas las manifestaciones de este género resplandece la disciplina y deportividad, dispuestas a mantenerse por los que hoy desempeñan los cargos directivos, para lo que se han tomado las necesarias medidas. La depuración que se efectúa entre estos cargos directivos y deportistas en general es la mejor señal que acredita esta deportividad tan necesaria.

—

El deporte internacional, con grandes alternativas por las difíciles situaciones que el mundo atravesó en este año, se ha venido desarrollando casi como en temporadas anteriores.

Importantes partidos de fútbol han tenido lugar, destacando el jugado en Milán entre los equipos inglés e italiano, que terminó con el empate a dos.

Sigue siendo Joe Louis el campeón sin adversario, que en la temporada pasada ha acumulado nuevas victorias a costa de cuantos se opusieron a su paso. Pocas variaciones en las restantes categorías.

Schemeling conquista el campeonato europeo.

Faltan este año en la prueba ciclista más importante, Vuelta a Francia, los equipos italiano, alemán y español, perdiendo con esto gran interés la carrera, en la que triunfaron los belgas y Maes ocupó el primer lugar. Los italianos celebran su Vuelta, con victoria de Valetti.

Las marcas alemanas se imponen en automovilismo, venciendo Lang, sobre Mercedes, en el Gran Premio de Trípoli.

Copa Davis en tennis, Derby de Epsom en hipismo, y demás pruebas ya clásicas se celebran con el interés y entusiasmo de siempre.

Los alemanes ganan puestos en atletismo, por la concienzuda preparación de sus representantes, y vencen a Francia e Italia en los encuentros celebrados.

Y ahora, terminando estas líneas, nuestra protesta, como deportistas, a la bárbara invasión de Finlandia, nación que tanto dió al deporte, encargada de organizar unos Juegos Olímpicos que ya quizá no se celebren, y que en estas horas defiende su territorio contra el soviet ruso invasor.

ANDETER

LA DELEGACION NACIONAL DE DEPORTES DEL S. E. U. INSTITUYE MEDALLAS DE ORO, PLATA Y BRONCE PARA LOS DEPORTISTAS MAS DESTACADOS

Madrid, 30.—La Delegación Nacional de Deportes del S. E. U. ha instituido cuatro medallas deportivas: Medalla de suficiencia deportiva, medalla de bronce y medalla de plata para los que batan un record nacional, y la de oro para el deportista más destacado de la temporada, que tendrá que poseer una de plata del mismo año.—Cifra.

SALCHERIA
Pantaleón Muñoz
FUENTE DORADA, 40
Teléfono 2.520

No se olvide en las fiestas de Navidad saborear el exquisito
CHAMPAN RAVENTOS

CALZADOS
Villalonga
CALIDAD PRECIO
Santiago, 54

El cine

EN ROXY

ESTRENO DE «BOHEMIOS»

Ayer se puso por primera vez en nuestra ciudad esta película española, basada en la gran zarzuela nacional del mismo nombre y original de Vives, Perrín y Palacios, que tantos éxitos ha alcanzado en el teatro.

El argumento, simpático y ligero de todos conocido, igual que la música exquisita y selecta son lo único que merece la pena en esta cinta, desgraciada por su mala ejecución. Una vez más nuestros directores no han sabido sacar el partido que esta gran obra merecía y puede reportar bien realizada, no consiguiendo otra cosa que un film muy mediano por su realización pobre, pesadez escénica e interpretación poco sobresaliente.

Una pena que haya sido malogrado este agumento y música de «Bohemios» con una película tan baja de altura en técnica e interpretación, ya que si destacamos algunas canciones ejecutadas con gusto y voz, lo restante de la labor artística de los personajes poco mérito alcanza.

J. M.

TEATRO

Próxima presentación de la danzarina clásica vallisoleta Marienma ante el público de Valladolid

SE CELEBRARA UNA GRAN FIESTA DE ARTE EN EL TEATRO CALDERON DE LA BARCA

Seguramente el día 10 se celebrará en el Teatro Calderón de la Barca una gran fiesta de arte, en la que hará su presentación ante nuestro público la famosa artista, danzarina clásica española, Marienma, que el domingo pasado obtuvo un resonante éxito en el acto celebrado en el Teatro Zorrilla. El público vallisoletano tendrá ocasión de admirar el arte de esta artista, hija de Valladolid, que ha recorrido con grandes éxitos los teatros más importantes de Europa.

En la reciente velada de su presentación será acompañada en la interpretación de sus danzas por el gran pianista, profesor del Liceo de Barcelona y exdirector del Conservatorio Municipal de la Argentina, Fernando Elías de Quirós, el cual además ofrecerá un gran programa de obras de concierto.

Petición de mano

Por don Julián León y señora, y para su hijo Ignacio, ha sido pedida a doña María Gómez, viuda de M. Gómez, industrial de esta plaza, la mano de su hija Toqui.

Entre los novios se han cruzado valiosos regalos. La boda se celebrará en breve.

IDEAL NACIONAL
(ANTES BOUQUET)
PLAZA MAYOR, 9 y 10
El más acreditado por la bondad de sus artículos

"LA IRISA" MERCERIA
Viuda de Joaquín Casimiro
Desea a usted un feliz y próspero año 1940
Cánovas del Castillo, 4 - VALLADOLID

LA HUERTA

ACHICORIA "LA HUERTA" CAFE
excelente similar del
Marceliano Ballesteros
ISCAR (VALLADOLID)

FABRICA DE HARINAS DE
Hijos de MIGUEL RUIZ
Malapozuelos
(Valladolid)
Desea a sus clientes y amigos un feliz y próspero año 1940

SGCB2021

POR LA PATRIA,
EL PAN
Y LA JUSTICIA

Libertad

Redacción: Santa María, 2
Administración: Santiago, 39
Teléfonos 2373 - 2374

INDICE DE LOS ACONTECIMIENTOS MAS IMPORTANTES DE 1939

1939. El año en que todo se pudo ganar y todo se pudo perder

Por GIRALDO

A veces pensamos si será mera ilusión el considerar decisivos para la historia del mundo los días que nos tocó vivir y, en esos momentos, asalta la duda sobre si algo parecido no les habrá ocurrido a las generaciones pasadas: calificar su época de culminante. Pero, al recorrer estos días de balance los datos acumulados en el año, nuestra creencia encuentra nuevos motivos de robustecimiento.

Cada año parece nacer con la misión de arrebatar al anterior la primacía. El año 1398 por todos fué calificado de "crítico"; el de 1937, con guerras en España y en Extremo Oriente, bien pudiera haber sido definitivo; 1936, asistió al triunfo de Italia sobre Ginebra; 1935, el comienzo de la carrera de armamentos y la formación de un Imperio; 1934, tensión austríaca, 1933, Pacto de los cuatro, nuevo Directorio para la felicidad de Europa... Y así podíamos retroceder hasta finales de siglo, en el que la iniciación de la Entente Cordial da fin a la etapa de paz mantenida en Europa gracias a Bismarck.

Este año de 1939 asistió al derrumbamiento del clásico edificio de alianzas y enemistades "tradicionales". Todas aquellas afirmaciones de "amistades eternas", de "enemistades que nunca cesarían", perdieron su valor ante la realidad que derribó el bello edificio del equilibrio europeo a base de hegemonías siempre repetidas. Del eternamente viejo y renovado tinglado desaparecieron figuras con existencia más o menos propia; algunas, en su corta aparición, habían merecido unánime aplauso por su misión de permanente enemistad al "ogro"; otras no merecieron, pese a todo su aparato escénico, más que una leve sonrisa hacia los hilos demasiado visibles que las sostenían sobre el tablado; desaparecieron otras sin conseguir turbar la tranquilidad de nadie...

En el haber – activo y pasivo – del año que termina hay que apuntar: Checoeslovaquia, Polonia, Albania, Ciudad Libre de Dantzig, Territorio autónomo de Memel, República de Hatay (Alexandretta), ocupación militar de Siria, intervención activa del ejército inglés en Palestina, disminución de soberanía en Lituania, Letonia y Estonia; guerras germano-franco-inglesa, ruso-finlandesa, ruso-polaca, chino-japonesa... Revoluciones internas; Tratados incomprensibles entre enemigos ideológicos; retroceso en posiciones claras, mantenidas hasta el momento en que el peligro se presentó inmediato... Abandono de posiciones en Asia por parte de potencias europeas...

Limitándonos a Europa, dos fases podemos señalar en el año que termina:

Primera. Política de cerco y Pacto de Acero.
Segunda. Fracaso y guerras.

El signo de Munich, bajo cuyos auspicios vió terminar su vida el año de 1938, y los acuerdos complementarios, perdieron pronto su lozanía. Ya el 13 de enero la Cámara francesa no vacilaba en atacar la "claudicación de Munich"; por esos días marchaba Chamberlain a Roma y con ello se cerraba la fase evolutiva y pacífica de la revisión de los Tratados.

Francia, que tras el viaje imperial de Daladier había recobrado su más delicioso "chauvinismo", pensaba en una intervención en España que, impidiendo el triunfo de Franco, evitase la "tercera frontera". La Nota 26 de "Informazione Diplomatica", escrita por Mussolini, dió el golpe de gracia a la maniobra. El 26 de enero se ocupaba Barcelona. El 30 se hablaba del envío de un representante a Burgos, y el 31 Chamberlain, en los Comunes, anunciaba el próximo triunfo de Franco. El 2 de febrero salía Berard con dirección a Burgos, y el 24 la Cámara (323-261) acordaba reconocer el Gobierno de Franco.

En el primer trimestre del año la situación era: dos bloques, cuya iniciación databa del 35-36, luchaban batallas diplomáticas por el predominio. La franco-inglesa tenía un signo: el cerco, que debería abarcar a Rumania, Checoeslovaquia, Polonia, Grecia, Turquía, Rusia, Países Bálticos – incluyendo Finlandia –, Francia e Inglaterra. La posición italo-alemana era: negociaciones económicas con los países danubianos, oferta de Pactos a los Bálticos, adopción de medidas que reforzasen el triángulo Roma-Berlín-Tokio y su prolongación hasta Burgos (el 27 de marzo, la víspera de la entrada en Madrid, España se adhería al Pacto anti-komintern). Así llegamos al 16 de marzo y a la desaparición de la República checo-eslovaca-rutena. El 7 de abril tropas italianas desembarcaban en Albania, convirtiendo a Roma en la primera potencia balcánica.

La visita de los embajadores Henderson y Coulondre a la Wilhemstrasse, su marcha de Berlín (18-19 de marzo), seguida de la de los embajadores del Reich en París y Londres (19-20), representa el momento crítico de esta primera fase del año. Pero el cerco no era completo y la guerra se evitó. La actividad militar sustituye a la diplomática: lord Gort visita la línea Maginot el 28 de marzo, Guy La Chambre – ministro del Aire – Londres el 4 de abril, Gamelin el 6 de junio... Churchill y Eden recobran su popularidad. El servicio militar obligatorio era establecido en Inglaterra al mismo tiempo que emisarios financieros recorrían los Balkanes y el Báltico ofreciendo empréstitos en una labor de recluta de Estados Lansquenetes.

La réplica fué el Pacto militar firmado en Berlín el 22 de mayo. Las declaraciones de garantía común franco-inglesa a Polonia sólo esperaban para actualizarse la firma del Pacto franco-ruso-inglés, cuya iniciación databa del 18 de marzo (fecha de la entrada de Hitler en Praga). El 3 de mayo dimite Litvinoff; con él se derrumba una política: la alianza con las democracias, los Frentes Populares de Dimitroff y el internacionalismo bajo el signo del antifascismo judaico. El 11 de mayo regresa Potemkin de su viaje a Turquía, Bulgaria, Rumania y Polonia; el 12 Chamberlain y Refyk Saydam anuncian el acuerdo turco-inglés de garantía. El 14 de junio el jefe del Departamento para la Europa Central en el Foreing Office, míster Strang, llega a Moscú para firmar un acuerdo "a costa de cualquier concesión". Ese mismo día se inicia el bloqueo de las concesiones de Tien-Tsin; Inglaterra y Francia no adoptan medidas. El 23 de junio Francia cede Alexandretta a Turquía – pese a sus compromisos con Siria – para conseguir un Tratado que complete el cerco. El Almirantazgo decide el 26 de junio que la flota deberá estar preparada para el día 1 de septiembre. Se denuncia el acuerdo naval franco-inglés. Así terminó el primer semestre del año.

– – –

Pasó el mes de julio; la decisión quedaba reservada, esta vez, al de agosto. No quedó día sin realizar un intento para el bien o para el mal (ante la imposibilidad de seguir los acontecimientos nos remitimos al diario que a partir de hoy publicará LIBERTAD sobre el año que termina).

Los momentos decisivos fueron: nota alemana a Polonia sobre Dantzig el 9 de agosto; respuesta el 10; entrevista Hitler-Burkhardt el 11; conferencia Ciano-Ribbentrop-Hitler el 12; llegada de la Misión militar franco-inglesa a Moscú el 13; acuerdo comercial germano-ruso el 20; acuerdo de no agresión el 23; nombramiento de Foerster jefe de Dantzig; mensaje de Rooselvet; gestiones de Mussolini; llamamiento de Su Santidad el Papa; firma del acuerdo anglo-polaco el 25; movilización general polaca el 30; comienzo de la guerra el 1 de septiembre; fin de la guerra en Polonia el 30 de septiembre.

El último trimestre del año está demasiado cerca para precisar recordatorio.

Cerramos este balance del año 1939: EL AÑO EN QUE TODO SE PUDO GANAR Y TODO SE PUDO PERDER, forzando nuestra mente en busca de alguna esperanza. Ahora que Europa se halla entregada a la más desenfrenada de las locuras guerreras queremos suponer que se encuentra próxima al descubrimiento de la verdad.

Hay tres guerras en el mundo al despedirnos de 1939

Mientras la vieja hilaba al sol, se pasó un invierno. El tiempo, que nos parece tan largo cuando le vivimos, tan amargo y tan pesado, se nos hace corto y hasta dulce si le tenemos sobre nuestras espaldas.

Desde que la generación de hoy aprendió a leer en los periódicos, ningún año se nos presenta tan lleno de estruendos bélicos como el que acabamos de ver pasar a nuestro lado; cuando le mirábamos por primera vez en el calendario, en nuestra misma tierra había lucha, y cuando los árboles que vimos junto al río perdieron todas las hojas, flotaban sobre el mundo los fantasmas huesudos de tres guerras.

Y hoy recordamos como muy lejos ya aquel primero de abril, en el que las vanguardias de nuestro Ejército llegaban hasta los últimos límites de la Patria sometida. Era el día esperado por todos y que se había ido conquistando minuto a minuto.

La fuerza militar del Caudillo era tan superior a la que podía oponer el enemigo, que sobró con dos ofensivas para destruir sus esperanzas de resistencia. Cuando el mando rojo envió a sus mejores hombres à la orilla derecha del Ebro, en los comentarios estratégicos que por aquellos días escribí dije ya que era la resolución tomada por el enemigo de jugárselo todo a una carta. Y así fué; pero la perdieron. Nosotros contàbamos ya con una industria de guerra y con grandes reservas para poder temer por el último resultado.

Una de las normas militares que ha logrado prevalecer a través de todos los años, es la que se refiere a los combates decisivos; y la misma Historia nos presenta un gran balance de los resultados que se han logrado desde la posición forzada. Con el golpe del Ebro—y el Estado Mayor enemigo lo sabía—trasladaban la acción a Cataluña y dejaban descansar a su ejército del centro. Pero, si su golpe de sorpresa no lograba progresar ampliamente, recogerían los resultados en los briosos contraataques que prepararían el terreno para una acción más seria y trascendente. Y no lograron progresar tanto como esperaban; la contraofensiva se planteó rápidamente y todo se vino abajo: habían perdido.

El Segre fué escenario de los primeros combates, para llegar nuestros hombres el 26 de enero a las Ramblas de Barcelona. La táctica seguida era la de maniobra rápida, desbordando por los flancos toda resistencia y batirla de revés. Y después, una guerra de persecución nos permitió entrar el 4 de febrero en Gerona, para situarnos el 10 en los puestos de la frontera con Francia.

En la madrugada del 26 de marzo comenzaba la liquidación de la zona central, rompiéndose los frentes del Sur, al mismo tiempo que por la línea de Extremadura y el Tajo comenzaban los movimientos ofensivos, que en alud irrumpían en todo el territorio de Castilla la Nueva. El 1 de abril se leía en Radio Nacional el último Parte de la campaña: "La guerra ha terminado".

En nuestro mapa pueden verse las zonas que dominaban los dos ejércitos el día primero del año 1939.

La guerra europea

El primer día de septiembre en Europa comenzaba una guerra que hoy todavía no parece haber llegado a su punto culminante. Ese día el ejército alemán traspasaba las fronteras polacas para, después de conquistar Cracovia, situarse el día 7 ante las puertas de Varsovia. La guerra aquí fué distinta; los movimientos realizados por los alemanes se llevaban apoyados en la velocidad de sus columnas de penetración; esta táctica les impuso una tarea penosa de aniquilamiento de los restos del ejército polaco que permanecía a retaguardia; así, la zona de Posen y la de Varsovia, como la de la Westerplatte y Gdynia, resistieron muchos días cuando las vanguardias alemanas estaban ya lejos.

La batalla de Lemberg, que decidía la suerte de la última línea de resistencia ideada por Rydz, se vió interrumpida, en su última fase, por la intervención rusa, al mismo tiempo que en el Norte los alemanes llegaban a Brest-Litowsk. El 18 de septiembre, desde Polozk y Kamenzy-Podolsk, el ejército rojo penetraba en Polonia, para ser causa del derrumbamiento de la última esperanza de Rydz.

La guerra en el mar, principalmente contra Inglaterra, igual que la aérea, la han llevado los alemanes con el arma submarina, interponiéndose en las vías de tránsito y hundiendo diariamente muchas toneladas al Almirantazgo. La batalla del Plata, en la que sucumbió el "Graf von Spee" a manos de su propia tripulación, no fué otra cosa que la liquidación de uno de los enemigos que boicoteaba el tránsito del Atlántico a los nevíos ingleses. La guerra de minas, otra faceta de la guerra marítima, después de un período álgido en los primeros días de diciembre, parece decrecer hoy. Y en este sentido lo más importante es el bloqueo económico a que quieren someter los franco-británicos a Alemania. Pero el bloqueo ha tropezado desde el primer día con muchos obstáculos y laboriosas intervenciones diplomáticas. Japón y Estados Unidos se han opuesto a esta acción, sobre la que todavía no se ha dicho la última palabra.

En nuestro mapa se puede ver la línea de fronteras trazada en el suelo de Polonia después de los acuerdos del Alto Mando alemán con el ruso.

Finlandia

Para completar la desdichada actividad bélica del año 1939, Rusia, después de su intervención diplomática cerca de las potencias pequeñas del Báltico, rompía sus relaciones con Finlandia y las tropas soviéticas marchaban hacia el istmo de Carelia.

La primera parte de la guerra en Finlandia, llevada por los rusos con el ànimo de forzar la línea Mannerheim, fracasó a los pocos días sin haber llegado a la zona principal de resistencia. Un terreno poco propició para una actividad rápida de las columnas atacantes, amparado el enemigo en la multitud de lagos, ha ofrecido el curioso espectáculo de ver retroceder a lo más selecto del ejército soviético ante un puñado de valientes que defendían el suelo de su patria.

Uno de los episodios curiosos de esta guerra es la acción del voluntariado extranjero, que como en todas las guerras antimarxistas, ha logrado distinguirlas de las demás. Y hoy Finlandia, a fuerza de verdaderos sacrificios, puede pensar en que detrás de ella está el mundo, que quiere su total victoria sobre los invasores rojos.

Extremo Oriente

La indefinida guerra que se mantiene en China es uno de los fenómenos crónicos que todavía no conocen el fin. El ejército japonés sigue aquí una táctica de aislamiento para con China, apoderándose de sus zonas de comunicación con el exterior.

Shanghai, Tien-Tsin, Cantón y Hankeu, bajo la acción nipona, son otras tantas puñaladas asestadas a la vitalidad de China, que hoy ve disminuida la ayuda soviética por los conflictos que esta potencia sostiene en Europa.

Este panorama desolador de guerras parece tener continuación en el año que tenemos ante nosotros, pero es lógico pensar que en él encontrará notables variantes.

¿Llegará la paz en 1940?

C. R.

Mirada retrospectiva a la política nacional

Estos últimos momentos del año 1939 constituyen un buen puesto de observación para obtener una visión de conjunto de los más salientes acontecimientos que durante su transcurso se han sucedido en nuestra Patria.

La nota características del año que muere la da el hecho de que en él se ha alcanzado la meta victoriosa de la guerra. Después de cubrir a marchas forzadas las últimas etapas, el 28 de marzo entraban nuestras tropas en Madrid, y el 1 de abril llegaba a los oídos españoles el último Parte de Guerra, que cerraba el largo paréntesis abierto tres años antes, y daba entrada a nuestro pueblo en el camino real de una paz que, si bien no está libre de dificultades y obstáculos, aparece iluminado con los primeros rayos de un sol alegre y prometedor.

Hay que devolver a sus países a los voluntarios de Alemania e Italia que formaron en nuestras unidades combatientes, prestándonos una ayuda de hermanos en los momentos difíciles en que luchábamos solos contra el peligro comunista entre la indiferencia o el odio del mundo, y después de los magníficos actos de Logroño y León, las gentes de España dicen adiós a la Legión Cóndor y a los legionarios italianos que marchan a su Patria dejando en nuestra tierra los cuerpos muertos de sus camaradas caídos en defensa de una idea universal; pero también en defensa de nuestras libertades.

A partir de este momento el Caudillo, que ha ido recogiendo los laureles del vencedor en las principales ciudades rescatadas al dominio rojo, centra su atención y dirige su esfuerzo a conseguir salvar el grave obstáculo de adaptar el país a las nuevas condiciones que exigen la paz y la voluntad de Revolución de la juventud combatiente, realizando sobre la marcha la incorporación de las provincias liberadas al régimen jurídico, social, económico y político del Nuevo Estado. Para esta difícil labor son necesarios instrumentos más perfectos y adecuados que aquellos que las necesidades primordiales de la guerra han permitido disponer, y así lleva a cabo una nueva ordenación de la Administración Central del Estado, designa un nuevo Gobierno y da comienzo – con la reforma de los Estatutos de la Falange y la elección consiguiente del II Consejo Nacional y de la Junta Política – a la tarea reorganizadora del Partido, base sustentadora y armazón del orden político instaurado en España, continuada en la orden de depuración que ha de radiar de la comunidad falangista a todos aquellos elementos que se la incorporaron movidos, no por el afán de servir, sino por el ansia de medrar o entorpecer, y en la constitución de las Delegaciones de ex combatientes y ex cautivos, que recogen dentro del Partido a todos aquellos que han luchado y sufrido por la implantación del Nacional-sindicalismo.

Dotada España de estas armas, comienza a abrirse camino en la nueva era plena de promesas, pero preñada de dificultades, pues hay que hacer frente no sólo a los problemas creados por la guerra o heredados del régimen desaparecido, sino a aquellos que la lucha de los pueblos de Europa acumula sobre los países neutrales, y España es neutral, porque así lo ha decidido Franco, que no quiere comprometer a España en una aventura guerrera en la que se juegan solamente intereses.

En cuanto a la labor de gobierno dentro de nuestras fronteras, destacan las medidas contra los comerciantes desaprensivos que tratan de especular en su provecho con el patrimonio ganado a costa de la sangre de millares de españoles; la contribución extraordinaria sobre los beneficios de guerra; el control estatal de las Compañías ferroviarias; la elevación del precio de los productos del campo, etc., debiendo hacer notar el éxito financiero iniciado con el empréstito del 30 de septiembre, que demuestra el afianzamiento del Nuevo Estado. Al lado de esto, la honda preocupación por las clases humildes, manifestada no sólo en el mantenimiento de las conquistas sociales alcanzadas en años anteriores, sino en los nuevos e importantes avances en el camino emprendido el 18 de julio de 1936. Las disposiciones que establecen el subsidio del excombatiente, la efectividad y aumento de las pensiones a los trabajadores ancianos y la extensión del subsidio familiar a los trabajadores del campo, entre otras, han sido dictadas en el año que hoy acaba, como asimismo la vuelta a la disciplina del Partido de la organización sindical, de acuerdo con la idea de José Antonio, plasmada en la doctrina de la Falange.

Este es el resumen de un año, pródigo como ninguno en acontecimientos. En él se perfila ya, con la abstracción de los pequeños hechos de cada día, una política renovadora, conseguida por el sacrificio de la juventud y asentada en los firmes pilares de Patria y Justicia social.

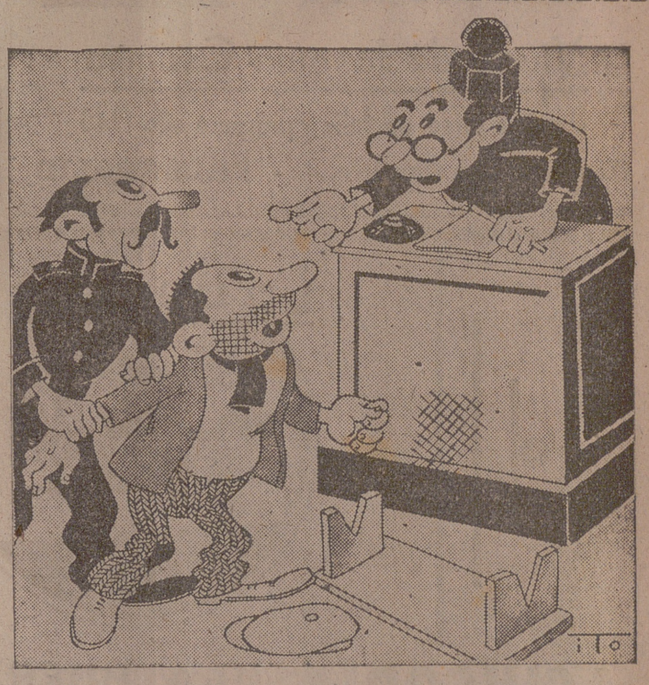

UNO MAS por ITO

Por insolentarse el procesado le impongo un año más de condena; de manera que puede retirarse y... ¡¡feliz año nuevo!!

COÑAC OSBORNE VINOS

SGCB2021