NUEVA RIOJA

Precio 1'50

Dpto. Legal, LO.-1

Miércoles, 6 de Junio de 1962 — Año XXV - Núm. 7.438 — Martínez-Zaporta, 9 - Apartado 28 - Logroño

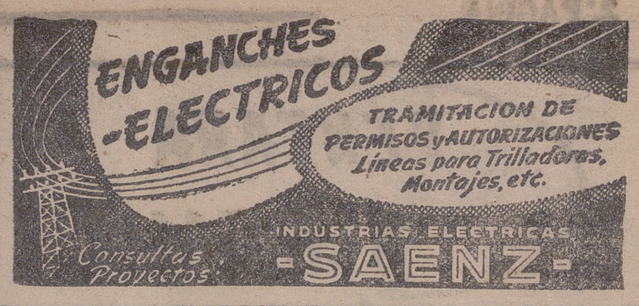

La ejecución de Jouhaud está decidida para esta madrugada

Los parlamentarios de derechas luchan por salvarle del piquete

PARIS, 5.—El Gobierno ha decidido ejecutar al general Jouhaud, mañana, a las cuatro de la madrugada, según declaró hoy ante la Asamblea Nacional el diputado francés Jean Marie Le Pen quien dijo que había recibido información fidedigna.—Efe.

ESFUERZOS DE LOS PARLAMENTARIOS DE DERECHAS EN PRO DE JOUHAUD

PARIS, 5.—Dos miembros destacados del propio Gobierno francés han apelado personalmente al presidente de la República, Charles De Gaulle, para que salve la vida del ex-general Edmond Jouhaud, según se ha declarado de fuente allegada al Gabinete.

No han sido revelados los nombres de los estadísticas, pero probablemente se trata de dos de los más influyentes ministros del consejo de Pompidou.

Parece ser —de acuerdo con las expresadas fuentes— que el general De Gaulle les escuchó atentamente y les respondió, sin comprometerse:

—"Veré".

Al mismo tiempo, los parlamentarios de derechas que se oponen en la Cámara al presidente De Gaulle han iniciado una ofensiva desesperada de discursos e intervenciones en la Asamblea Nacional, en último esfuerzo para librar al ex-general Jouhaud, dirigente de la OAS, de ser fusilado por un piquete de ejecución.—Efe

MOCION DE CENSURA A DE GAULLE

PARIS, 5.—Los adversarios de la política argelina de De Gaulle presentaron hoy una moción de censura al Gobierno acusándole de repetidas violaciones de la Constitución y de haber creado la anarquía pese a los poderes extraordinarios asumidos.

La moción está firmada por 57 diputados pero se estima que tiene muy pocas probabilidades de éxito ya que para su aprobación se requiere el voto de más de la mitad de los 552 miembros de la Cámara. No obstante hay gran interés en el debate que se planteará en torno a la moción.—Efe.

LA CAMPAÑA DEL REFERENDUM ARGELINO EMPEZARA EL DOMINGO

ARGEL, 5.—El partido comunista argelino, que fue disuelto hace seis años por las autoridades francesas, ha presentado hoy una solicitud para tomar parte en las votaciones del referéndum.

El Gobierno francés ha restaurado el derecho a la creación de partidos políticos en Argelia, fijando el plazo, que expira a finales de esta semana, para admisión de solicitudes de los grupos políticos que deseen participar en la campaña electoral que se inicia el domingo.—Efe.

JUAN XXIII: "NO MATARAS..."

CIUDAD DEL VATICANO, 5.—De nuevo ha glosado la emisora del Vaticano las palabras del Santo Padre, Juan XXIII, exhortando a la paz en Argelia. La emisora ha subrayado el «no matarás, ni con la espada, ni con la palabra, ni con la Prensa, ni con la indiferencia, ni con la desesperación de las ideas nacionalistas».—Efe.

De Gaulle, acusado de repetidas violaciones de la Constitución

La Asamblea Nacional de Técnicos de la Alimentación

Estudió los problemas alimenticios con miras a la integración en el Mercado Común

MADRID, 5. — Prosiguió sus trabajos en la Casa Sindical la I Asamblea Nacional de Técnicos de la Alimentación, organizada por el Sindicato Nacional de Actividades Diversas, y en la que toman parte más de doscientos representantes de esta especialidad.

Presidió la sesión el señor Salvador Roldán, presidente del Sindicato, y se estudió en primer término la ponencia acerca de la "Misión del técnico bromatólogo en los centros dependientes de Diputaciones y Ayuntamiento».

La Asamblea consideró a continuación la ponencia sexta sobre «Las industrias de la alimentación y el técnico bromatólogo». En ella se especifica que este técnico puede facilitar la labor de las industrias alimenticias para producir mejor y competir en cualquier mercado, así como también que los bramotólogos cuenten entre el personal de determinados centros oficiales, como la SOIVRE, Aduanas, Embajadas, etc., al objeto de poder informar y asesorar en todo momento a la Superioridad sobre los problemas alimenticios, con miras a la integración de España en el Mercado Común Europeo.

Los técnicos bromatólogos visitaron en su despacho oficial al ministro secretario general del Movimiento y delegado nacional de Sindicatos, don José Solís Ruiz, al que dieron cuenta de la constitución de la correspondiente agrupación sindical y del desarrollo de las tareas de la Asamblea.

El señor Solís prometió la más eficaz ayuda para llevar a la realidad las conclusiones que la Asamblea acuerde y se mostró satisfecho al comprobar la importancia que la bromatología está adquiriendo en España.

Frank Sinatra y Margarita de Inglaterra

El famoso actor y cantante norteamericano Frank Sinatra se encuentra en Londres, en su viaje por Europa, realizando su campaña artística en pro de los necesitados.

Le vemos en la foto que es saludado por la princesa Margarita en el hall del Royal Hall de Londres, en donde Sinatra dio uno de sus recitales sin percibir cantidad alguna por su actuación. — (Foto Torremocha).

El Jefe del Estado y esposa presidieron en la Feria del Campo el último desfile ganadero

Entregaron los premios concedidos por el Sindicato de Ganadería

MADRID, 6.—S. E. el Jefe del Estado presidió en la feria el último desfile ganadero y la entrega de premios del concurso, concedidos por el Sindicato Nacional de Ganadería.

El Caudillo llegó al recinto de la feria acompañado de su esposa y por los jefes de sus Casas Civil y Militar. Fue recibido por los ministros secretario general del Movimiento y otras personalidades.

Inició el desfile el lote de ganado lanar trashumante. Al continuación lo efectuó el ganado vacuno premiado de diferentes variedades y razas, asturiana, serrana, retinta y charolais. Luego, el caballar, mular y asnal.

Terminado el desfile, el Caudillo abandonó la tribuna desde donde lo había presenciado, entre grandes aplausos del público.

La mayor catástrofe de la historia de la aviación

El día 3 de junio de 1962 marcará un hito en la historia de la aviación comercial. La mayor catástrofe de la aviación se ha registrado a unos centenares de metros del aeropuerto parisiense de Orly. Cuando despegaba el Boeing-707" de Air France en dirección a Norteamérica, alquilado por la Sociedad de Arte de Atlanta, se ha precipitado contra el suelo e incendiándose inmediatamente muy cerca de las pistas de despegue. Las víctimas suman 131 y la mayoría de las cuales han perecido carbonizadas. Tres supervivientes fueron trasladados rápidamente a un hospital. — (Telefoto Europa Press).

El príncipe D. Juan Carlos y esposa, en Madrid

MADRID, 5.—Su Alteza Real el Príncipe don Juan Carlos de Borbón y su esposa, la Princesa Sofía, ha llegado por vía aérea a Madrid. El avión en que han hecho el viaje desde Roma aterrizó en el aeródromo de Getafe.—Cifra.

La lesión de Di Stéfano

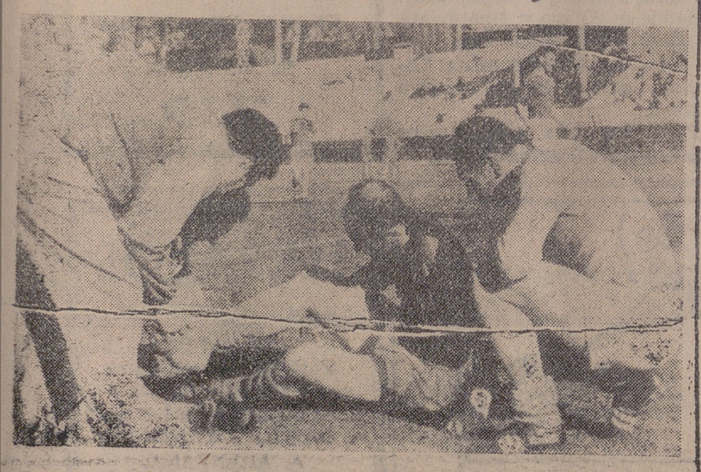

Durante un entrenamiento, los técnicos observan la lesión de Di Stéfano que le tiene apartado del equipo. (Foto Europa Press)

Detención, en Madrid, de unos estafadores españoles fuera de serie

- Embaucaron a reyezuelos africanos.
- Compraron la «magia» de los hechiceros.
- Perfeccionaron el «timo de la química».
- Pensaban indemnizar a todos los estafados.

MADRID, 5.—Han sido detenidos unos estafadores que habían cometido timos por valor de casi cuatro millones de pesetas, siéndoles intervenidos útiles para la falsificación de dólares y dos suntuosos automóviles, aparte de una importante cantidad de dinero.

Los detenidos, con un tercero fallecido recientemente en accidente de tráfico, se dedicaban al tráfico ilegal de dólares y diamantes desde Liberia y Marruecos. En estos días estaban ultimando una operación de compra de terrenos en Torremolinos, por un valor de 60 millones de pesetas.—Cifra.

AMPLIACION DE DETALLES

MADRID, 5.—Ampliamos detalles sobre la detención de unos estafadores que habían cometido timos por valor de 3.600.000 pesetas. El grupo lo integran Edmundo Cesáreo Sacristán Noriega, natural de Gomala de Pico, de Burgos; Luis Rodríguez Torres, de Madrid, con Nicolás Sirvent «El Kruper», que murió hace cuatro años.

Según parece, a la vista de las declaraciones de los detenidos, éstos trabajaron en Monrovia, dedicándose al contrabando. Después, en el entonces Marruecos francés, conocieron a otro español, el fallecido Nicolás Sirvent de Mesa, apodado «El Kruper», que se hacía pasar por alemán. Al conocer las habilidades de éste para el timo denominado «de la química», pensaron que tenían un extenso campo de incautos en Monrovia. Allí actuaron activamente y parece que dos de sus principales víctimas fueron unos reyezuelos del interior, que, después de vivir unos meses como potentados, aún les sobraron 190.000 dólares.

En Monrovia montaron un gran negocio de contrabando y, con grandes bartos se dedicaron al tráfico de diamantes, que vendían en Bélgica y Portugal. Estos diamantes se los compraban a los naturales del país, que para esta operación de venta de diamantes a los blancos tenían que consultar a los hechiceros de las tribus. Estos, después de noches de consultas a los espíritus, autorizaban la venta. Los traficantes tenían comprados a los hechiceros.

El tráfico de dólares falsos en España desde Marruecos lo hacían por medio de botes de conservas de melocotón. Los billetes iban dentro del bote, con las pulpas de melocotón y envueltos en celofán. Esta actividad fue descubierta por la Policía española y, a partir de este momento, comenzó la búsqueda de los contrabandistas, hasta que han sido detenidos.

La principal actividad de la

(Pasa a la quinta página)

Momento político internacional

Mac Millan, entre espada y pared

Aún no habíamos comentado, en nuestra sección, las causas y probables consecuencias del rápido viaje del premier británico, Mac Millan, a París, para dialogar con el presidente francés. Rápido, pero importante, dadas las inquietas jornadas que el Gobierno de Londres está pasando entre la espada y la pared.

A Mac Millan ya le está resultando molesta la tozudez del Gobierno de París en poner inconvenientes al ingreso del Reino Unido en el Mercado Común Europeo. Pero es que, en realidad, lo singleses piden un sueño, en los actuales momentos, en que la Europa continental —sobre todo en Francia— no se ve nada clara la posición de Gran Bretaña en esta tensión política entre el Gobierno de Wáshington y los de París y Bonn. El sueño de Inglaterra consiste en que se le permita el ingreso en el Mercado Común sin que el sistema comercial de la Commonwealth quede deshecho, incluídos además los privilegios imperiales que a los productos de Australia, Nueva Zelanda y Canadá concede, actualmente, Londres.

Pero el general De Gaulle tiene que seguir manteniendo en apretada situación al premier británico hasta que éste consiga de su aliado «íntimo», el presidente Kennedy, el apoyo nuclear que aquél exige. De Gaulle continúa empeñado en la «Europa de las patrias»; y por tanto necesita que los norteamericanos le faciliten todos los secretos de sus armas nucleares para que el poderío atómico se reparta equitativamente como buenos hermanos. Sólo Mac Millan puede conseguir esto, si de verdad desea la potencia integral de Europa.

Ni el francés ni el británico han dicho nada sobre sus conversaciones del domingo en el castillo de Champs; pero no otra cosa pueden haber hablado, pues no puede dudarse que esta integración en el Mercado Común es lo que más preocupa al Reino Unido en los actuales momentos, muy por encima de otras cuestiones de relieve internacional. Es difícil que el "acosado» De Gaulle haya cedido ni lo más mínimo en sus proyectos. Para Mac Millan sigue, pues, su vida entre la espada y la pared, entre la urgente necesidad de integración europea y las exigencias, apremiantes también, de los «grandes» de la Commonwealth.

LUMBRERAS

LA VIDA EN LA CIUDAD

VENTANA A LA CALLE

Tenemos ya a San Bernabé dhí mismo, al alcance de la mano, a la vuelta de la esquina como quien dice.

Esto significa, demasiado lo saben ustedes, que estamos a punto de abrir jubilosamente el paréntesis de nuestras tradicionales y rituales fiestas patronales. ¡Hale!.

Hay, pues, que ir preparando el ánimo a la euforia y alegría festeras que se avecinan.

El primer síntoma de la aproximación de nuestras fiestas, suele ser el de los bancos de los paseos públicos. En cuanto los bancos esos se ponen una nueva capa de pintura verde, no cabe duda: es que nos va a visitar algún personaje importante o que se acerca San Bernabé, que también es importantísimo.

Todavía con la verde pintura de los bancos alarmantemente fresca, comienza la instalación de barracas, tinglados y carrouseles en el "real de la feria». Este ya es síntoma de que la cosa se pone seria. Alegremente seria, para que ustedes nos entiendan.

Cuando, por último, comenzamos a levantar —cabe las Casas Consistoriales— el también verde y hermoso «arco de San Bernabé», todos sabemos a qué atenernos: el comienzo de las fiestas es inminente. Y nos ponemos la mar de contentillos, claro.

Este año, estamos ya en lo del levantamiento del arco. En la etapa final «pre-bernabea». En el síntoma postrero de que las fiestas están encima.

De un momento a otro, descorcharemos nuestro flamante programa de festejos con unos "taponazos» de los buenos. Y, a «bebérnoslo» íntegra y golosamente se ha dicho. ¡Arriba los corazones, hermanos!.

Ultimamente, parece que la tendencia es hacer nuestras fiestas de San Bernabé cada vez más íntimas, más para los de casa, sin demasiados alardes y ostentaciones «con vistas al exterior».

Mejor que mejor, hombre. San Bernabé y sus fiestas son algo muy nuestro, muy de los logroñeses. Bienvenidos sean cuantos forasteros y visitantes quieran honrarnos con su importante presencia. Aquí serán todos recibidos con los brazos abiertos, con gran contento y cordialidad. Y nos desviviremos por obsequiarles y hacerles grata la estancia entre nosotros. Pero quienes de verdad amamos a San Bernabé y entendemos todo el hondo y entrañable sentido tradicional de sus fiestas, somos nosotros, los logroñeses. Que una cosa es una cosa y otra cosa es otra cosa, hombre.

Por eso nos parece bien o, al menos, no nos parece del todo mal que a nuestras fiestas "bernabeas» se las vaya aligerando de «ojarasca». Mientras les quede lo otro, su auténtico significado, su esencia, por nosotros que aligeren cuanto les plazca. Pero, mucho ojito con la esencia. Esa, que no nos la toquen. Porque nuestras fiestas de San Bernabé tienen una razón de ser, una raíz muy honda y muy firme en el alma logroñesa. Serán las «fiestas chiquitas», pero son las verdaderamente nuestras.

Para «echar toda la carne en el asador», para echarle a la cosa brillo, rumbo e importancia, ahí tenemos, en septiembre, las fiestas de San Mateo, con sus grandes y variadísimos festejos para atracción de forasteros.

Ahora, amados logroñeses, a lo nuestro. Que están ya a punto de caramelo las fiestas de San Bernabé, y San bernabé es nuestro Santo Patrón.

Que ustedes lo pasen bien, paisanos.

***

HUCHA POPULAR

Caso ayer atendido por la Hucha Popular:

Un frasquito de grageas de "Libraxo», otro de cápsulas de «Micofurantina» y un tubo de tabletas de «Furadantina» para un enfermo de limitados posibles. Importe, doscientas veintisiete (227) pesetas.

De aportaciones, se han recibido cinco (5) pesetas de «Una señora», por conducto de un buen amigo. Muy agradecidos.

Con esto, el fondo general, que era de tres mil doscientas treinta y nueve (3.239) pesetas, pasa a las tres mil diecisiete (3.017).

«Día de la Lucha Contra el Cáncer», en Logroño

Se celebrará el domingo

Nota de la Delegación Provincial de la «Asociación Española Contra el Cáncer»

LOGROÑESES:

El día 10 es el "DIA DE LA LUCHA CONTRA EL CANCER, EN LOGROÑO". La Asociación Española Contra el Cáncer se creó para la ayuda de todos los españoles sin distinción de clases, pero principalmente con el corazón cerca del humilde, para llegar a él con su asistencia.

Piensa y enorgullécete, ya que el año pasado más de 50 riojanos se salvaron gracias a la organización, y esta Asociación subsiste por tus limosnas.

El cáncer es enemigo fuerte, pero no invencible. Lo es cuando por abandono muchas veces lo dejamos que lo sea, pero cede si la ciencia llega a tiempo.

La lucha requiere medios económicos que el hombre posee. Necesita médicos y especialistas que el hombre puede crear, pero por encima de todo precisa una organización potente que unifique el esfuerzo de una asistencia, de la investigación y, muy especialmente, para poner en pie de defensa a los que puedan ser atacados.

El pasado año, la Rioja contribuyó para esta lucha con 0'72 pta. por habitante; pretendemos este año superar esta cifra; la generosidad de los riojanos ha de traducirse el domingo en una aportación magnífica, tenemos esa seguridad, ya que conocemos el corazón de los riojanos. Nuestra labor es callada, pero eficaz, y esta eficacia será mayor con la ayuda de un pueblo bueno y de la Prensa y Radio, siempre tan generosas e identificadas con todo lo humano y caritativo, como es el laborar en pro del hermano que sufre. El éxito puede darse por seguro.

Con una organización popular y con la austeridad que el dolor merece, no creemos que nadie deje de sumarse a esta campaña, y cada cual, según sus medios y condición social, oficinas, comercios, Bancos, escuelas y en la calle, en el propio hogar, incluso en campos de deporte, de todos los cuales puede surgir una olimpiada de amor que enarbole la antorcha de la caridad.

A Barcelona FERIA INTERNACIONAL DE MUESTRAS
Salidas Domingo 10 de junio. — Regreso: Miércoles día 13.
A Madrid FERIA DEL CAMPO
Salida: Domingo 10 de junio. — Regreso: Martes día 12.
Viajes Lugar. P. H. Toledo, 12. Telfs. 1859 y 1020. C. VERANO.

¿Qué es la Acción Católica?

No es un partido político ni un Sindicato. No es algo que divide y enfrenta unos hombres con otros. Es un movimiento de paz y de amor; de afirmación generosa y cordial de los valores de nuestra fe y de nuestra civilización cristiana.

La Acción Católica es la unión de los católicos seglares que, escuchando el llamamiento de la Iglesia, consciente de su misión apostólica, se organizan en torno a la Jerarquía para difundir mejor en torno suyo el espíritu de un catolicismo auténtico, servidor insobornable de los grandes ideales de la dignidad y de la fraternidad humana que Jesucristo trajo al mundo.

Hoy un católico no es buen católico si sólo se preocupa de sí mismo. Debe pensar en el bien de los demás; en su bienestar temporal y en su salvación eterna. El egoísmo no es cristiano. La ley del amor al prójimo nos obliga a todos frente a la complejidad y los peligros de la vida contemporánea. En la gran lucha por la civilización cristiana, característica de nuestro tiempo, todo católico debe ser un soldado. Lucha de paz, de amor, de contribución personal gozosa, efusiva y abnegada al bien común. Los católicos han de ser el alma del mundo, de nuestro mundo, ansioso de verdad y de bondad, de amor sincero en las palabras y en las obras.

COMPRE EN JOYERIA JUANITO
SAGASTA, 18.

Escuelas y maestros

CURSILLO PARA ALUMNAS LIBRES DE 2.º CURSO DE MAGISTERIO

La Delegación Provincial de la Sección Femenina pone en conocimiento de las alumnas de 2.º curso de Magisterio, que queda abierta la matrícula para el Cursillo de Instrutora Elemental de Hogar y Juventudes hasta el día 14 del corriente, en la Delegación de la Sección Femenina (General Franco, 46).

Delegación Provincial de Información y Turismo

Viajes y excursiones

Próxima la temporada veraniega, en la que es frecuente la organización de excursiones y viajes, se recuerda a todas las sociedades, organizaciones religiosas y particulares, así como a las empresas de autocares:

Primero.—Que estas actividades están reservadas exclusivamente a las agencias de viajes que se encuentran en posesión del oportuno título expedido por el Ministerio de Información y Turismo.

Segundo. — Que es de competencia de la autoridad eclesiástica el derecho de promover y organizar peregrinaciones, a cuyo efecto deberán confiar la organización técnica y comercial de sus viajes a una agencia de viajes legalmente constituída

Tercero. — "Que la realización de viajes sin la oportuna autorización y sin ajustarse a las condiciones anteriormente enumeradas será considerada clandestina y, por tanto, perseguida y sancionada con arreglo a las normas contenidas en las disposiciones legales que regulan las actividades de las agencias de viaje.

Ante el «IV Concurso Nacional de Fotografía»

Lo organiza la Agrupación Fotográfica de la Rioja en las fiestas de San Bernabé

Entre los diferentes acontecimientos de los próximos días festeros de San Bernabé, llamará poderosamente la atención el concurso fotográfico, de carácter nacional, que ha organizado la Agrupación Fotográfica y Cinematográfica de la Rioja, en su cuarta edición.

Si en los tres certámenes anteriores el éxito acompañó a cada uno de ellos, no ha de ser menos en la presente ocasión, pues, junto a la importancia del concurso —no olvidemos su ámbito nacional— está el elevado número de recompensas que diferentes entidades tienen reservadas para las obras más destacadas.

Además de los premios que conceden las casas comerciales Kodak, Perutz, Valca, Ferrania y Negtor, de los cuales ya hablamos anteriormente, tendremos los acostumbrados apoyos que prestan nuestros organismos provinciales, conscientes de la estima que merecen los aficionados a la cámara. Así, tiene ya la organización trofeos de nuestra Diputación, Ayuntamiento, Educación y Descanso, Sociedad Artística Riojana, Agrupación Urbión de Montaña y Peña Motorista Riojana, estos últimos destinados a premiar las fotografías más sobresalientes de montañismo y motorismo, respectivamente. Asimismo, Foto Aranda colabora con un premio consistente en un filtro con su correspondiente montura.

Y ante la inminencia del cierre del plazo de admisión, recordaremos a los interesados que, con arreglo a las bases ya publicadas, deberán enviar sus trabajos a la sede de la Agrupación, en el Hogar Catalán, General Mola, 114.

NOTAS Y AVISOS

FIESTA DE LAS ENFERMERAS

Con motivo de celebrarse el domingo 10, día de Pentecostés, la fiesta patronal de las enfermeras, este Colegio ha organizado un Triduo que correrá a cargo de un Padre Jesuita y en la residencia de dichos Padres, se celebrará los días jueves, viernes y sábado, a las ocho de la tarde de la presente semana, para terminar el domingo con misa y comunión.

Están invitadas todas las enfermeras colegiadas de esta provincia.

ACLARACION

La Reverenda Madre Superiora de la Comunidad de Hermanitas de los Ancianos Desamparados nos comunica que, por una confusión inexplicable, al darnos cuenta de la recepción por intermedio del Reverendo señor don Gerardo Capellán de un donativo que para el Asilo hace un generoso señor que desea mantener el anonimato bajo las iniciales R. X. indicó la cifra de mil pesetas, cuando la realidad es que su cuantía fue de dos mil pesetas.

Suplica ser dispensada por el error y reitera su gratitud más profunda en su nombre y el de los ancianitos, que elevan sus oraciones para que el Señor conceda grandes recompensas al generoso donante.

LIBRAMIENTOS PUESTOS AL PAGO

En la Delegación de Hacienda se han señalado los extendidos a favor de Amador Pérez Grande, Bodegas Franco Españolas, S. A., Bodegas Lagunilla, S. A., Bodegas Riojanas, S. A., Bodegas Rioja Santiago, S. A., Juana Sáenz Morga, La Rioja Alta, S. A., Martínez Lacuesta Hermanos, S. L., Tonelería Mecánica Riojana, S. A., Ulecia, S. A. y Banco Español de Crédito.

REVALIDAS DE 4.º y 6.º GRADO BACHILLER
Eficaz sistema de preparación por correspondencia a cargo de profesores especializados
Para información detallada, dirigirse a "C. E. R."
(Centro Enseñanza Reválidas)
Apartado 12130. MADRID.

NATALICIOS

Dos niños y una niña fueron las inscripciones de nacimientos de las que tomamos nota en nuestra visita de ayer a las oficinas del Registro Civil. A los recién nacidos le fueron impuestos los nombres de Tomás, hijo de don Felipe Moreno y de doña Milagros Zuazo, vecinos de El Cortijo; Luis-Fernando, hijo de don Luis Ramos y de doña Victoria Ordoyo, domiciliados en Alfaro y, finalmente María-Julia, hija de don José Codes y de doña Ascensión Lafuente, residentes en nuestra capital.

Para los tres matrimonios nuestra cordial enhorabuena.

Hace 25 años

SABADO, 5 DE JUNIO DE 1937

EN ESPAÑA:

Pequeños intentos de ataque marxista en algunos sectores del frente de Asturias, que fueron rechazados.

—En el frente de Avila se hizo un reconocimiento en el sector de Balsaín, encontrándose 156 cadáveres de las tropas rojas, con lo que llegó a 6.000 el número de bajas tenidas por los marxistas en los combates de los días pasados.

—Las fuerzas nacionales arrebataron a los rojos unas alturas dominantes de Peña Lemona, en Vizcaya.

—Siguieron celebrándose en toda la España nacional funerales y homenajes póstumos al general Mola.

EN LOGROÑO:

Subió el termómetro hasta los 30 grados.

—Continuaron celebrándose en el Instituto los exámenes de fin de curso.

Hace 50 años

En los exámenes del Instituto alcanzaron la nota de sobresaliente: en Geografía Especial de España, Alejandro Moreno Zúñiga, Joaquín Cavero y José Vizcaíno, y en Lengua Castellana, Julián Latorre.

En la Normal de Maestros obtuvo sobresaliente en Dibujo Enrique Estefanía, y en Trabajos Manuales, Marino Moreno.

—Se celebró un partido de pelota a mano y a 26 tantos entre Bojas y Adrián Pascual contra Peré y Lechuga, ganando la primera pareja por 3 tantos.

—Obtuvo su tercer ascenso el catedrático y director del Instituto don Joaquín Elizalde Estavi.

—Después de brillantes exámenes, obtuvieron el título de practicantes los jóvenes logroñeses don Rufino Ascacíbar y don Clemente Sáenz.

—Según la estadística del Ayuntamiento, había en esta capital 179 caballos, 29 yeguas, 173 mulos y 130 mulas.

—Fue nombrado comendador de la Orden del Mérito Agrícola el comandante de Artillería don Juan José Díaz Quincoces.

—Las temperaturas del día en Logroño fueron las siguientes: Máxima al sol, 26'4 grados; a la sombra, 22, y mínima, 11'7.

AGENDA DEL DIA

SANTORAL

San Norberto, San Claudio, San Juan, San Eustorgio, San Alejandro, San Felipe, San Artemio, San Amancio, Santa Cándida y Santa Paulina.

REGISTRO CIVIL

Inscripciones verificadas en el día de la ayer:

Nacimientos.— Luis-Fernando Ramos y Ordoyo, María-Julia Codes y Lafuente y Tomás Moreno y Zuazo.

Defunciones.— María-Valvanera Valpuesta Sáiz de 80 años de Ventosa y Vicente Simón Mata, de 81 años, de Yanguas (Soria).

Matrimonios.—Juan Raúl Quemada Novoa con María Concepción Ubis Espiga.

SERVICIO FARMACEUTICO

Don José Ruiz Prados, Sagasta, 10, y señorita María Eugenia Fernández B. Marrodán, Calvo Sotelo, 36.

CUPON PRO-CIEGOS del día de ayer **739**

SUCESOS LOCALES

Herida por atropello de motocicleta

Por haber sufrido un atropello de motocicleta fue traída a nuestra capital e ingresada en la Residencia Sanitaria, María Pilar Palacios Fernández, de 10 años, vecina de Oyón (Alava), a la que se le apreció traumatismo de cráneo y contusiones varias, de pronóstico reservado.

Lesionado por un arado en el campo

En el Cuarto de Socorro del Hospital Provincial fue asistido el vecino de Varea, Saturnino López Osés, de 41 años, labrador, de herida inciso contusa en la cara con pérdida de varias piezas dentarias y probable fractura de maxilar superior, lesiones que fueron calificadas de pronóstico reservado, causadas por un arado en el campo.

Muebles Castilla
ABRE SUS PUERTAS AL PUBLICO RIOJANO, INVITANDOLE A ADMIRAR SU EXTENSO SURTIDO
— EN —
CALVO SOTELO, 27

INTER TELEVISION
DISTRIBUIDOR OFICIAL: LOGROÑO: José M.ª Centeno
CALVO SOTELO, 14
HARO: Alberto Madrigal

Unica oportunidad
Se traspasa tienda muy bien instalada para múltiples negocios, en local amplio, situado magnífico lugar, con maravilloso futuro
Informes: Publicidad Eiffel LOGROÑO

Punto Blanco CALCETIN PERFECTO

TERRAZOS
ENRIQUE JIMENEZ, S. A.
TUDELA
Variedad mármoles en tamaños y precios
Distribuidor exclusivo para Logroño y provincia:
A. ARENZANA.
Once de Junio, 15. Telf. 1913.

SGCB2021

LA VIDA EN LA CIUDAD

EL TIEMPO, AYER

Máxima, 24'8, a las 19; mínima, 8'2, a las 6'30 de la mañana; media, 16'5. Presión atmosférica, 734.

Constitución de la Asamblea Provincial de la Mutualidad Agraria

Presidió el acto el gobernador civil accidental, don Juan Antonio Martínez Bretón

Presidencia del acto

Ayer, al mediodía y en el Teatro de Educación y Descanso tuvo lugar la constitución de la Asamblea Provincial de la Mutualidad Nacional de Previsión Social Agraria. Presidió el acto el señor gobernador civil accidental y presidente de la Diputación, don Juan Antonio Martínez Bretón, al que acompañaban en la mesa el delegado de Trabajo, don José Pozancos Burgos; el presidente del Consejo y de la Delegación Provincial del Instituto Nacional de Previsión, don Moisés Torralba Murillo; alcalde de la ciudad, don Fernando Trevijano Lardies; delegado provincial de Sindicatos en funciones, don Manuel Pérez España; presidente de la Cámara Sindical Agraria, don Jesús Pagola Franco, y delegado provincial del Instituto Nacional de Previsión, don Pío Tudela Angulo.

Abierto el acto por el Sr. gobernador civil acctal. cedió la palabra al secretario provincial de la repetida Mutualidad, señor Urzábal, quien procedió a la lectura de los artículos del estatuto por los que se crea la Asamblea Provincial. Seguidamente, por el señor gobernador civil accidental se procedió a la toma de juramento a todos los miembros que forman parte de la citada Asamblea, estando presentes entre ellos los presidentes de la Comisiones locales

A continuación hizo uso de la palabra como inspector de la Asamblea provincial, don Pío Tudela Angulo, quien, tras de poner de relieve la fundamental importancia de la agricultur en España, hizo un breve resumen de la gran tarea que bajo el signo del Caudillo se lleva a cabo cumpliendo la consigna del Movimiento de elevar el nivel del campo en todos los aspectos. Expone la obra que en cuanto a seguridad social se realiza sin descanso, señalando la constitución de las Asambleas Provinciales de la Mutualidad Nacional de Previsión Social Agraria como un importante hito más en el camino de la justicia en el ámbito rural. Concluyó exhortando a todos a la divulgación de los fines que se persiguen para que nadie quede en el campo, por ignorancia, al margen de los beneficios. Por último agradeció a NUEVA RIOJA su gran labor de propaganda, especialmente realizada a través de su página agrícola, felicitación que también hizo extensiva a Radio Rioja.

Habló después el delegado provincial de Sindicatos en funciones, señor Pérez España, que bosquejó las dificultades para conseguir una obra solidaria en el campo (individualismo, aislamiento de centros rurales, etc.), para concluir como van siendo salvadas con pleno éxito demostrándose con las Hermandades de Labradores y Ganaderos, que también en el campo se siente bien hondo el espíritu nacionalsindicalista, la unión que rompe las tiranías de clases para imponer con unidad y jerarquía la deseada justicia social. Puso fin a su intervención pidiendo a todos entusiasmo en el cumplimiento del deber que acaban de contraer, en beneficio de todos y por tanto, en bien de la Patria.

Cerró el acto el señor gobernador civil accidental, que, en sólidas y vibrantes palabras, recordó la necesidad de mantener en todo momento vivo el espíritu falangista con que se fue sin titubeos a la salvación de España, salvación que no sería entera, completa, si después de haber colgado las armas dejáramos también la labor diaria de ir acercándonos a las altas metas de la revolución nacional y por cuya consecución cayeron los mejores.

Todos los oradores fueron aplaudidos con entusiasmo por sus brillantes intervenciones.

Como dato elocuente, lee el censo de empresas y trabajadores afectados en la provincia, que es el siguientes: Empresas y corporaciones, 7.462; mutualistas trabajadores fijos, 2.259; mutualistas trabajadores eventuales, 4.772, y mutualistas trabajadores autónomos, 22.921.

¿Dudas sobre tu deber de apostolado?
Escucha a la Jerarquía
Y ayuda a la Acción Católica con tus oraciones y donativos
10 de junio de 1962
"DIA DE LA ACCION CATOLICA"

ANUNCIOS FINANCIEROS

CERAMICA «EL PILAR» S. A.

Se convoca a la Junta general ordinaria que tendrá lugar en el domicilio social de esta Sociedad, el próximo día 9 de junio, a las cuatro de la tarde en primera convocatoria y a las cinco en segunda, con el siguiente orden del día:

Primero.—Lectura del acta de la sesión anterior.

Segundo.—Aprobación, en su caso, de la Memoria, balance y cuentas del pasado ejercicio.

Tercero.—Asuntos Varios.

Cuarto.—Ruegos y preguntas.

Logroño, 1 de junio de 1962. El Presidente del Consejo de Administración. — Mariano Fernández Torija.

COMERCIAL JALON
DISCOS · TODAS · MARCAS
Q. de la Victoria - LOGROÑO

EL PRIMERO EN TODO

1º EN perfecciones técnicas
EN sencillez de manejo
EN economía de consumo
EN mejor servicio

PREMIO A LA CALIDAD

UNICO CICLOMOTOR CON ACOPLADOR AUTO-PROGRESIVO PATENTADO EN TODO EL MUNDO.

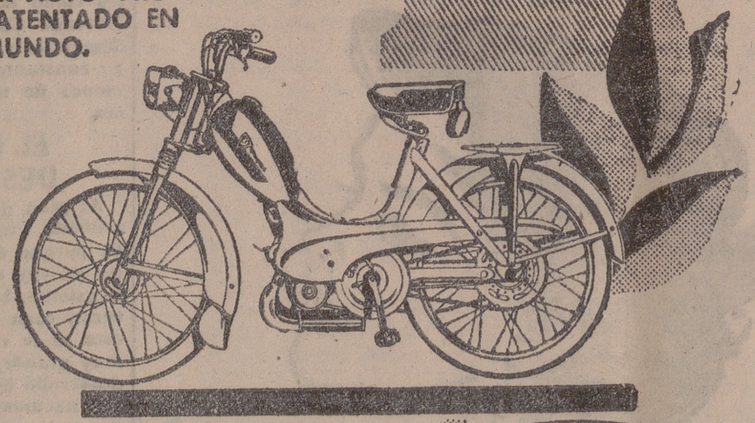

Y ADEMAS... 6.980 pesetas F.F.

CICLOMOTOR

BB CENTRI Peugeot

USTED ACELERA O FRENA, Y BB CENTRI HARA EL RESTO.

¡es único!

SERVICIO Y SENCILLEZ SOBRE RUEDAS

GRIJALBA. Bretón de los Herreros, 17 y García Morato, 3 :-: Logroño

Ha finalizado la Semana de la Juventud

Con ella el Frente de Juventudes riojano honró a Sonto Patrón, el rey Fernando III de Castilla

El delegado provincial de Juventudes, señor Sánchez Marín, entrega los guiones a las centurias

Durante las jornadas comprendidas entre los días 24 de mayo y 3 de junio, el Frente de Juventudes de nuestra provincia ha venido celebrando, con siniguales esplendor y entusiasmo, la ya tradicional Semana de la Juventud, que este año ha salido del marco de la capital y de las cabezas de partido para proyectarse en la casi totalidad de pueblos de nuestra provincia.

En nuestras columnas hemos recogido a diario este latir unánime de la juvetnud en torno a su Santo Patrón, el rey con siniguales juventud en tor- Fernando III de Castilla, y a diario también en nuestras páginas deportivas se han dado a conocer los resultados en las múltiples actividades convocadas en este aspecto de la formación juvenil.

Sin embargo, han quedado fuera del marco deportivo otras actividades de honda resonancia formativa y patriótica, tales como la vigilia de San Fernando, momento que recoge uno de los grabados que acompañan esta información. Tuvo lugar la víspera de la festividad del Santo rey, en la capilla del Espíritu Santo de nuestro Instituto de Enseñanza Media. Fue dirigida por el capellán de la Organización Juvenil, reverendo señor don Matías Sáenz de Ocáriz, y tomaron parte en ella todos los mandos de la Delegación Provincial, así como todos los afiliados a la Organización Juvenil Española de Logroño, en la categoría de flechas, arqueros y cadetes.

A las nueve de la noche y en el patio del Instituto de Segunda Enseñanza, tuvo lugar la solemne ratificación de la promesa de los afiliados a la OJE, cuyos miembros se hallaban correctamente formados en presencia del delegado provincial de Juventudes en funciones, señor Sánchez Marín; jefe de la OJE, señor Mugaburu, y restantes mandos provinciales. Pronunció unas palabras el capellán, se leyó la promesa por el jefe de la OJE, entregando seguidamnete el señor Sánchez Marín los guiones de las centurias y banderines a la escuadra más distinguida. El sencillo y emotivo acto finalizó con la lección conmemorativa, que fue atentamente escuchada por todos los congregados en el patio de nuestro primer centro docente.

El día de la festividad de San Fernando se celebró una misa de comunión a las nueve de la mañana, en la Imperial Iglesia de Palacio, asistiendo todos los mandos de Juventudes y los afiliados de la capital. El párroco, reverendo señor don Jesús Zamora, glosó con encendidas frases la figura del rey santo, que consagró la vida al servicio de Dios y de la Patria, y que a la hora de la muerte quiso titularse rey de Castilla y caballero de Cristo.

La lección de enseñanza convocó con motivo de la Semana de la Juventud concursos literarios de periódicos murales y de lecciones conmemorativas para alumnos de Enseñanza Primaria y Media de la capital y provincia, que han constituído un éxito rotundo, tanto por la calidad como por el número de los trabajos presentados.

En su día rendiremos cumplida información de los actos que han de ser organizados en las localidades de San Millán de la Cogolla, Rincón de Soto, San Vicente y Calahorra con motivo de la inauguración oficial de los Hogares Juveniles de cada una de estas localidades.

S. y J.

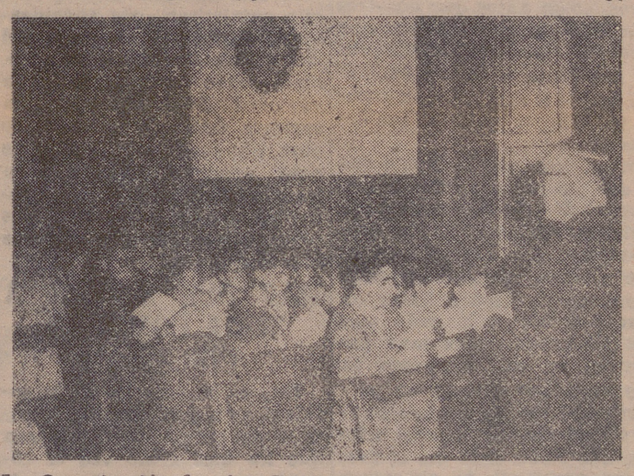

La Organización Juvenil Española de Logroño en la Vigilia de San Fernando

Aclaración

SOBRE LA ACTUACION ARTISTICA DEL DOMINGO EN NALDA

En nuestro reportaje sobre la segunda fase del V Campeonato Nacional de Pesca Fluvial, publicado en el número de ayer, escribimos que, al final del acto de clausura, habían actuado los Coros y Danzas de la Sección Femenina y la Coral Logroñesa. Dijimos mal, porque, al parecer, eran los Coros y Danzas de Educación y Descanso, así como la Coral de la misma Obra Sindical. Esto es todo.

J. L. P.

Brillante actuación de la Escuela de Aeromodelismo de Logroño en Pamplona

El pasado domingo, día 8 se celebró en el Campo de Aviación de Noaín, de Pamplona, un concurso interprovincial de aeromodelismo especial para alumnos, entre las Escuelas de Bilbao, Vitoria, Pamplona y Logroño, todas ellas dependientes de las Delegaciones Provinciales de Juventudes.

Las pruebas en sus dos categorías "A" y "B", con aeromodelos-veleros de enseñanza—, constituyeron un éxito para la Escuela de Logroño, al clasificarse primera en la categoría "A" y primera en la clasificación general del concurso.

El equipo que representó a Logroño estaba formado por los alumnos: Antonio Muniesa Paracuellos, Angel Marauri Lozano, Máximo Palacios Aradilla, José Luis Navarro Azofra, Alfredo Clavijo Urbina y Jesús Nalda Garayoa, asesorados por el jefe de la Escuela, don Victorino Garrido Gutiérrez y el instructor Rodolfo Bacaicoa Castellanos.

Nuestra enhorabuena y a prepararse para el Concurso Nacional, que tendrá lugar en Valladolid durante los días 9 al 15 del próximo mes de julio.

Los «Dos Españoles», triunfadores del Gran Festival del Cante

En las fiestas de San Bernabé con el Circo Price-Hall, de Madrid

Logroño va a presenciar la actuación de los triunfadores del Gran Festival del Cante celebrado en Madrid, entre los que figuran las voces del magnífico dúo riojano músico-vocal "Los Dos Españoles", cuyas voces han constituído un grandioso éxito en Madrid.

"Los Dos Españoles", con canciones que abarcan todos los estilos modernos, será una de las grandes atracciones del programa que el Circo Price-Hall de Madrid, en viaje por España, presentará en nuestra ciudad el próximo sábado día 9, con motivo de las fiestas de San Bernabé.

La primera parte está constituída por un Gran Espectáculo de Circo Internacional, y en la segunda por famosas figuras del cante, entre las que figura Antonio Mojina.

Importante discurso del ministro de Comercio en Barcelona.

«El Plan de Desarrollo tiene que ser la tarea nacional del momento»

«Tenemos que ir acercando a las empresas a una unidad de costos más bajos»

«Los valores humanos pueden salvar a las industrias medianas y pequeñas»

(Continuación)

En este momento, si sumamos a esos cerca de mil millones de dólares los créditos que tenemos por exportaciones a plazos, utilizables si llegara el caso, porque de hecho son descontables en cualquier momento en el mundo financiero internacional, nuestras posibilidades en divisas alcanzan los 1.100 millones de dólares; es decir, somos acreedores del extranjero por este concepto por más de 120 millones de dólares. Esto es un dato consolador desde muchos puntos de vista, algo que nos tiene que halagar como españoles: el estar colocando productos industriales de calidad, que indican un alto nivel de industrialización en los mercados internacionales, en competencia con toda clase de países. Nos tiene que alegrar, además, por lo que supone de diversificación de las exportaciones, que se están orientando en proporción creciente hacia el sector industrial.

EL MOMENTO LABORAL

Finalmente, no podemos, no debemos, en ningún caso, olvidarnos de la situación en que el mundo del trabajo, que ha salido ya, me parece, un poco al hablar del mundo internacional. Haré luego unas referencias más concretas a ella. Pero dentro de la coyuntura económica nacional hay un hecho que les decía a ustedes que se esta dando en Europa, que es la escasez de mano de obra, en la cual, en realidad, estamos también entrando nosotros, como antes que nosotros han entrado otros países que tambien tenian cronicamente un problema de desempleo, como Italia, y que están en trance de superar posibles problemas de paro.

Si no fuese por lo bueno que es que así ocurra, yo diría que demasiado rápidamente para asimilar sus efectos. En este momento, por supuesto; aunque incluso durante nuestra depresion no llegó a haber un paro abierto en la calle mas que en proporciones muy pequeñas, en este momento es que no existe ni en esas proporciones. No tengo que extenderme mucho aquí, ante ustedes, que viven cada día el problema acuciante de encontrar hombres preparados para sus empresas, mano de obra calificada e, incluso, la no calificada empieza a ser demandada continuamente. Y como no lo es sólo en nuestro país, sino también en el extranjero, nos la viene a buscar aquí, porque aquí la escasez no es de obreros calificados, porque hay muchas cosas que en Europa no se pueden emprender por falta de hombres, aunque no sean calificados; por ejemplo, obras públicas, pero, además, por otro fenómeno curioso, y es que a la medida que avanza la automatización en el mundo industrial, para vigilar o manejar esas grandes instalaciones que se mueven automáticamente, no es necesario tener ninguna calificación especial; basta con tener el espíritu un poco ágil, despierto y aprenderse los movimientos de dos o tres agujas en se dos indicadores, para poder gobernar una fábrica. Esto lo puede hacer cualquier hombre, aunque no tenga una especialidad laboral. Sirven igual o mejor que pudiera servir un obrero especializado, al cual le debe dar pena tener que olvidar, delante de una maquina gigantesca, aquello que aprendió en hacer el dificil tratamiento durante muchos años, y es perito de una herramienta, por ejemplo, de un metal.

NUEVOS PUESTOS DE TRABAJO

Si seguimos con el plan de desarrollo español, aunque uno de los objetivos principales es el de encontrar puestos de trabajo para aquellos hombres que van a ir surgiendo a la vida con cada nueva generación, con el crecimiento demográfico español, también es verdad que este problema está empezando a perder, y seguirá perdiendo agudeza, porque, bien sea por la emigración al extranjero, bien porque —y esa segunda posición está cada vez siendo vista como necesaria por los industriales europeos— ellos vengan aquí a montar sus industrias y permitir vivir al trabajador en su tierra, porque está mucho más a su gusto y les crea menos problemas en el orden familiar, y en el de la vienda, resultará que de una u otra forma, o de ambas, porque coexistirán, nos encontramos con que el problema del desempleo no será para nosotros grave en el futuro, sino que existirá más bien el de una excesiva demanda de mano de obra, que será un estímulo más para seguir introduciendo en nuestras empresas esa productividad que nos demandan las otras exigencias que tenemos planteadas ahora.

HAY QUE EVITAR A TODA COSTA LA INFLACION

Esta es la situación de la coyuntura en el momento presente. Pero quizás ustedes deseen que les diga cómo veo la coyuntura para este año próximo. He dicho que no hay todavía, en este momento, una tensión inflacionista. A pesar de esa gran euforia, a pesar de que han entrado en juego muchos factores que podrían producirla, a pesar de que determinados precios aparecen en el sector de abastecimientos un poco disparatados, no existe, pero puede existir en el futuro, y es bueno que lo sepamos, y es bueno que lo temamos. Que lo temamos todos: nosotros, como responsables de la vida económica nacional; ustedes, unos como empresarios que tienen conciencia a dónde vamos y cómo se tiene que ir a esa, a dónde vamos, tratarán de evitar, a toda costa, cualquier tensión inflacionista surgida de sus empresas, y otros, los trabajadores, porque una vez más, tienen que recordar que el enemigo número uno del mundo del trabajo es la inflacción.

Luego quiero dedicar unas palabras a este mundo del trabajo, de las relaciones entre el capital, el empresario y el trabajo, y quizas me extienda un poco mas en estas consideraciones. Puede haber una tension inflacionista, digo, y conviene que ustedes la conozcan para salirle al paso. Hay unas fuerzas que estan actuando en estos momentos en dirección inflacionista, y que pueden seguir, e incluso incrementarse, en los meses próximos. Y hay otras que estan actuando en sentido contrario, uatomáticamente; pero yo quiero referirme, especialmente, no a aquellos que actúan automáticamente, sino a los que el poder público puede poner en juego. Para las posibles presiones inflacionistas, quizá el elemento mas peligro, o sin quizá, el único que puede darnos miedo en este momento es el alza indiscriminada e injustificada de remuneraciones, de rentas, naturalmente, por su gran masa y por ser las más importantes dentro de esta mecánica, tengo que referirme a las rentas de trabajo, a las remuneraciones salariales, a un alza general de salarios, dicho en una palabra, de tipo general, sin una correspondencia por el lado de la productividad. Este es casi el único, pero siempre presente. Y en estos últimos meses, el peligro número uno de nuestro futuro económico, de nuestra estabilidad, es la mejora de las rentas de todo el mundo y, especialmente, de los trabajadores, de nuestra integración económica en Europa, de nuestro plan de desarrollo. No hay, en cambio, peligro en las actividades inversoras.

EL CREDITO Y EL CONSUMO

Les hablo de una expansión monetaria y creditaria que se ha producido en estos meses. Se sigue produciendo, porque, en definitiva, la balanza de pagos, por un lado, sigue encajando divisas y llevando su contrapartida a la circulación a un ritmo de 20 a 30 millones de dólares mensuales, y las actividades inversoras exigen dinero, y ustedes lo están gastando y está saliendo del mecanismo. No veo peligro en este campo de la inversión, en el aumento de la liquidez y de la demanda provocada por ella en cuanto se origina por un incremento de las reservas, o por una actividad inversora sana y de productividad inmediata o muy cercana, como la que la están ustedes realizando en general. Hay, evidentemente, un cierto peligro en otro sector de la demanda, que no es de los bienes de inversion ni de la lucha para la inversión, y es un aumento en la demanda de bienes de consumo. Sin embargo, el peligro no está en la demanda de abastecimientos: El año pasado tuvimos más bien malas cosechas, pero éste las vamos a tener, gracias a Dios, mucho mejores. Si la demanda de bienes de abastecimiento va aumentando, también es verdad que su oferta va aumentando considerablemente, y que aquello de la oferta nacional no proporciona, nos lo podrá proporcionar nuestra reserva de divisas Si puede ser, en cambio, un peligro la demanda de aquellos bienes que llamamos de consumo duradero, aquello en lo que muchos españoles están empezando a participar en mayor o menor grado, y que suele ser la ilusion de todas, o casi todas las familias: la nevera, la lavadora, la cocina eléctrica o a gas, la motocicleta, la bicicleta, el automóvil, el televisor, etc.; todo aquello que se llama bienes de consumo verdadero, y precisamente porque dura su consumo y permite que sean comprados a plazos.

Las ventas a plazos existen en todos los países, y en el nuestro están ya iniciadas y cada vez tienen mayor volumen, una mayor extension. Son un magnífico regulador de la coyuntura económica, juntos con otras medidas, por ejemplo, las fiscales, y deben ser utilizadas como tal. En los momentos de depresión hay que darle aire, hay que dar facilidades al consumidor para que compre, para que tire de los stocks de los productores; hay que mantener artificialmente en marcha el movimiento. En cambio, en los momentos de excesiva euforia, cuando la demanda tiende a aumentar demasiado, es precisamente lo contrario lo que hay que hacer, es decir, dar un tirón, restringir, endurecer, las condiciones de la venta a plazos, dar menos facilidades, porque es precisamente una manera de frenar la coyuntura menos peligrosa que cualquier otra. Creo que, por lo tanto, este instrumento existe ya en España y puede ser utilizado en casos de una presión inflacionista, pues no siendo peligrosa por el lado del abastecimiento de los bienes de consumo perecedero, en cambio puede serlo por este otro lado.

DEBE AUMENTAR LA PRODUCTIVIDAD

Es evidente que las mayores remuneraciones conseguidas por el trabajo últimamente y las que irán consiguiendo en el futuro a través de convenios colectivos, etc., aunque tengan la contrapartida de una mayor productividad, tienen siempre como efecto el de aumentar la demanda: si aumenta la productividad equivalentemente en el conjunto de la economía no debería haber teóricamente presión inflacionista, puesto que frente a una creación de rentas surge la creación de bienes equivalentes por el otro lado de esas rentas van a ir a comprar. Pero lo cierto es que los preceptores de esas rentas de trabajo que produce unos bienes de consumo, no compran con ellas esos mismos bienes producidos. La oferta va por un lado y la demanda por otro. Puede haber por lo tanto más de un sector en el cual se produzca alza de precios como consecuencia de un aumento de demanda por parte de los productores de otros sectores que han aumentado sus remuneraciones cuando en aquel en concreto no se ha producido el aumento de productividad.

Hay que estar atentos a esto, aunque el hecho de que unos de los precios se dispare no dice nada, si no hay reacción en cadena, porque es inevitable en un proceso de desarrollo y de reforma de la estructura productiva de un país, que unas cosas aumenten de producción en relación con otras, y que, por lo tanto, la oferta no siga siempre a la demanda, que no sabemos nunca cómo se va a ejercitar sobre todas las cosas que haya a disposición del consumidor o del inventor.

Por lo tanto, es evidente que este aumento de las remuneraciones —y yo parto de la base de que van a tener o tienen, en un tanto por ciento elevado su contrapartida en el incremento de la productividad nacional a traves de todas las empresas que dan estas remuneraciones o de casi todas— pueden tener un cierto efecto inflacionista.

LAS ARMAS DEL ESTADO

Está luego el presupuesto del Estado, que contiene gastos que corresponden a fondos detraídos de la comunidad económica, a través de los impuestos, que van a ser empleados en bienes que quizás no serán los mismos en que los hubiesen gastado los particulares. También con esto, en estos sectores de demanda, se puede provocar una cierta presión en los precios.

Pero todo ello me parece, por un lado, poco relevante para llegar a producir una presión inflacionista. Por otro lado, hay muchas armas a disposición del Estado, del poder público, de los conductores de la política económica del país en estos momentos, para contrarrestarla: el instrumento fiscal, el de las ventas a plazos, el de las reservas de divisas extranjeras —que están ahí precisamente para volcar un río de artículos en el país cuando sea necesario, para contrarrestar el alza de precios— y quizá una capacidad productiva todavía preciosa en ciertos sectores. En esta última, otra incógnita difícil de despejar en este momento.

No sabemos el porcentaje de capacidad a que está trabajando cada industria, cada empresa, en cada momento; pero aun desconociendo, por tanto, la capacidad de expansión de la producción que con la potencia instalada en cada momento puede lograrse, es evidente que las instalaciones españolas no están en todos los sectores trabajando al tope, en este momento, si bien algunos sectores estan muy cerca de ello.

RECURSOS OCIOSOS

Los recursos ociosos en este momento no son la mano de obra, pero si puede ser el capital fijo que, en definitiva, con una mayor productividad de la mano de obra, automaticamente produce el efecto de un aumento de producción. Capacidad libre de producción y los instrumentos a que me he referido, a los cuales hemos de sumar, en el campo de la política comercial, un aumento de la liberación de la importación, camino por el que hemos de seguir marchando en beneficio de todos, indepen?dientemente de que la necesitamos por razones coyunturales, para ver el grado de competencia de los sectores españoles, para prepararnos a la entrada en el Mercado Común, para ensayar nuestros aranceles. Ya es hora de que algunos sectores los dejemos libres para conocer si el arancel está mal o bien puesto, ya que nos encontramos en este aspecto con más de una sorpresa, unas veces por alto y otras veces, por bajo.

Los aranceles, más de una vez les he dicho que intentaremos utilizarlos, lo mismo que las ventas a plazos y tantas otras cosas. Un movimiento inflacionista en la economía española produciría automáticamente la tendencia de la política económica a reducir los aranceles, a introducir en forma transitoria o definitiva aranceles bajos que frenasen esas tensiones, solución que no es muy agradable, sobre todo si se tratase de rebajas definitivas que tratamos de evitar, por ahora, en lo posible, pero que serán quizás necesarias, por consideraciones sectoriales.

No podemos poner en peligro la base aceptable sobre la cual se está moviendo nuestra economía y en la que estamos montando cosas tan importantes como la integración en el Mercado Común y el plan de desarrollo y mejora progresiva y constante de las remuneraciones de nuestros trabajadores.

EL PLAN DE DESARROLLO

Al plan de desarrollo hemos acabado llegando, naturalmente, porque era inevitable. Pero no les voy a entretener mucho a ustedes, informados, y lo estarán cada vez más, porque a éste se le va a dar publicidad muy grande, ya que el plan de desarrollo tiene que ser una tarea nacional, la tarea nacional del momento presente, en torno a la cual gira todo, desde la redistribución de la renta nacional y los problemas de orden salarial, hasta nuestra incorporación al Mercado Común. Mucha publicidad tendrá su técnica sobre su redacción, sobre las orientaciones que vamos adoptando y sobre los criterios que lo van a gobernar. Por otra parte, no sólo he hablado, sino que he escrito esto y no quiero extenderme demasiado.

PROBLEMAS CONCRETOS

Pero quería hacer ilusión a los problemas concretos que también tienen que ser para nosotros durante esta próxima etapa algo que nos martillea en la cabeza continuamente y que son los problemas humanos de nuestra economía y de nuestro plan de desarrollo, que trata de modificarlos y perfeccionarlos. Los estructurales hacen referencia, como saben ustedes, a unas deficientes situaciones de nuestra agricultura —como consecuencia de inercias históricas enormes, luego de problemas coyunturales mas a corto plazo de nuestra guerra para aca—, de nuestra estructura de régimen jurídico, agrario e industrial, del deficiente tamaño de las empresas muchas veces —y aprovechando esto, querido alcalde, recojo su sugerencia para hablar un poco de las pequeñas empresas— que, en definitiva, son uno, y pueden ejemplificar a todos los demas problemas de orden estructural que la economía industrial española tiene planteada en esta proxima etapa.

Es evidente que las ideas generales no tienen vigencia cuando se trata de la política económica. Quiero decir, cuando se trata de aplicar concretamente esa política económica, las ideas generales nos sirven para contemplar, como hemos hecho hoy nosotros, el panorama general. Pero con estas ideas sólo no podemos gobernar la situación de la economía y llegar a cada sector concreto, y juzgarlo y tratarlo por la media.

Si nosotros hablamos de la media de la productividad o de la media de la remuneracion, o de la relación entre la productividad y remuneración en la economía española, ello está muy bien para buscar una primera impresión de si la solución es satisfactoria o no. Pero a cada empresa en particular, y no digamos a cada hombre en particular, esas medidas generales le traen absolutamente sin cuidado, y el que gobierna la economía, en situaciones tan complejas como la de la economía española, también tiene que dejar aparte esas medias generales y aplicarse a la realidad diferencial de cada sector, porque hay economías en las cuales todo es homogéneo. El mundo del regadío agrícola es por ahí muy homogéneo y el mundo del secano lo puede ser también, pero aquí, en España, no, no lo es, y, sobre todo, no es homogéneo el mundo industrial, y ustedes saben que frente a empresas grandes hay otras pequeñas y medias y con una heterogeneidad de costos que hay que ir eliminando

HAY QUE IR POCO A POCO

Pero no podemos hacerlo de una forma revolucionaria y dramática. Tenemos que ir poco a poco, acercando a las empresas a una unidad de costos más bien bajos y salvando todas las que se puedan salvar y condenando sólo aquellas que no tienen posibilidad de salvamento. Pero esto exige un tratamiento diferencial y este tratamiento diferencial —con una política española realizada desde arriba, sin una planeamiento— resulta imposible.

NOS ESTAMOS BASANDO EN LA REALIDAD

En pura teoría, muchas de esas empresas, querido alcalde, las hubiésemos tenido que tratar desde arriba mirando a dónde vamos de una forma poco humana, evidentemente muy fría, muy despiadada, sin tomar contacto con ellas para no pasar un mal rato. Pero no nos acercamos a ellas en pura teoría, sino que estamos en plena realidad.

A todas estas empresas hay que acercarse para ver cuál es la estructura general del sector en primer lugar, para ver dónde está la media del costo, si los costos bajos constituyen la media o si la media está más bien por el lado de los costos altos. Todo esto con objeto de actuar en tono adecuado y darles la máxima oportunidad de salvarse. Y no sólo por las repercusiones que en ellas mismas pueda tener el futuro de una política económica dura e indiscriminada, sino porque al país, a la sociedad, le interesa mucho esas industrias medianas y pequeñas que tan bien fueron alabadas por el ficaldo con argumentos que son difíciles de completar. Ahí está todo, ciertamente.

(Continuará)

EL SEÑOR

Don Félix Martínez de Grandes

FALLECIO EN ZARZOSA, EN EL DIA DE AYER

habiendo recibido los S. S. y la B. A. de S. S.

R. I. P.

Su apenada esposa, doña Inocenta Alonso; hijos, M.ª Antonia, Juanita, Miguel, Félix, Concepción, Manuel, José Luis, Jesús, Roberto, M.ª Teresa y Cesar; hijos políticos, Santiago Moreno y Pedro Herce, hermano, don Juan (Presbítero); hermanos políticos, doña Virginia Blanco, doña Saturnina, doña Eusebia, doña María, doña Rosario y don Manuel Alonso, doña Romana Moreno, don Martín Rubí, don Gregorio Martín, don Félix Espuelas y don Amador Rubí; nietos, sobrinos y demás familia, ruegan una oración por el eterno descanso de su alma.

Zarzosa, 6 de junio de 1962.

Conducción del cadáver. —HOY, a las NUEVE.

Algo nuevo !!!

Por fin... una leche de belleza de concepción distinta, científicamente estudiada para la limpieza y conservación de la delicada tez femenina.

ACIDA: de pH igual al de la piel.
HIDRATANTE: evita que el cutis se marchite y envejezca por efecto de la deshidratación.
VITAMINADA: aporta los elementos estimulantes y vitalizadores indispensables para su radiante belleza.

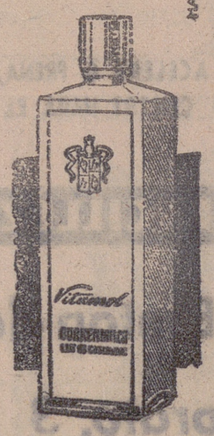

Vitamol

la gran marca suiza de prestigio internacional

HAMOL S. A. - ZURICH

Cartas al Director

Del director a los lectores

Estimado lector:

A los españoles nos gusta poco reclamar. Muchas veces pasamos por alto desatenciones y faltas de mayor entidad de quienes están obligados a servirnos o a facilitarnos cualquier cosa, desde la más intrascendente hasta la que tiene ya más importancia. Creo que se debe a varias causas. En parte obramos así por nuestra gran capacidad de sacrificio, de renuncia, de conformidad casi estoica. Por otra, queremos evitar disgustos a nuestros semejantes, causarles algún perjuicio. Tampoco podemos olvidar una dosis muy grande de comodidad. No protestando nos evitamos las molestias que ello acarrea. En ocasiones hemos protestado; y, ¿de qué sirvió?

Pasar por alto algún pequeño defecto o falta de nuestros subordinados, superiores o iguales siempre resulta un acto agradable, simpático y, muchas veces, caritativo. Lo que resulta peor es no exigir nuestros derechos cuando los tenemos, dejar que los demás incumplan alegremente sus deberes, permitir desórdenes por abandono, por desidia, por exceso de comodidad. Es posible que una reclamación determinada no nos cause a quienes la hacemos más que molestias y enemistades pasajeras; pero a la sociedad en general la beneficiará. No cabe duda de que actuando a tiempo evitaremos a quienes nos siguen molestias mayores. La protesta ante lo malo, ante lo injusto, ante lo ilegal, ante lo inmoral, ante la negligencia, etc., producirán grandes bienes a la larga. Una protesta puede no surgir efectos y quiza dos tampoco; pero lo más probable es que la tercera o la quinta corrijan una conducta, una situación, un vicio cualquiera. Con nuestro "mal rato" habremos hecho una obra buena. Y hay que reconocer que la sociedad está muy necesitada de buenas obras; pero no sólo de los "scuts", sino de todos sus miembros, de los altos y de los bajos, de los españoles y de los australianos.

Le saluda atentamente,

EL DIRECTOR

UNA PINTURA MURAL EN TRANCE DE DESAPARECER

Muy señor mío:

Movida por una amalgama de sentimientos, en los que entran la piedad religiosa, el recuerdo a un artista que se fue al mundo de los espíritus y quizá un poco de romanticismo, me veo impulsada a escribir primero y después a enviarle estas líneas, en demanda o súplica de que por medio de las columnas de nuestro amado diario NUEVA RIOJA, las haga públicas.

Se trata de un sencillo problema de la Parroquia de San José, enclavada en el corazón de un barrio obrero (Ballestero). En dicha Parroquia existe una emotiva y bonita pintura mural. Por razones impericsas, el muro tiene que desaparecer y, con él, la simpática pintura que, en una proporción de unos dos metros cuadrados, representa a la Sagrada Familia de Nazaret, trabajadora y hogareña. No sé el valor artístico que pueda tener, pero religioso y moral es indudable que lo tiene.

Como la Parroquia es nueva y pobre, su conservación les supone un gasto imposible, por pequeño que sea.

Yo espero de la afición riojana y de todos los amigos del arte, así como de los compañeros, amigos y alumnos del señor Garrido (q. s. g. h.) y a todos los amantes de conservar estas pequeñas cosas, que por cualquier circunstancia pertenezcan al patrimonio popular y netamente riojano, se interesen por dicho asunto. A usted se lo ruego en particular, siéndome muy grato saludarle con tal motivo y desearle los mayores éxitos en su cometido.

Le saluda atentamente, s. s. s.,

Joaquina de Maeztu Guerra
Maestra Nacional y feligresa de San José

Desconozco el mérito artístico de la pintura que usted desea conservar en la Parroquia de San José. Caso de que los expertos afirmen que tiene valor, sería interesante hacer un pequeño esfuerzo para conservarla. No olvidemos que el patrimonio artístico de un país habla por él con gran elocuencia ante los extraños. Su sugerencia es magnífica. Esperemos que merezca y pueda salvarse, como usted desea. No cabe duda de que sería un homenaje a la familia cristiana, en estos momentos de exaltación de los valores familiares.

MILLAS Y KILOMETROS

Muy señor mío:

Le suplico me dispense por molestarle para un asunto de poca importancia.

Como maestro, he visto con placer los proyectos de una página especial para los niños; ello me da pie a suponer cierto interés del periódico por la infancia riojana. Dentro todavía de la edición normal del periódico hay noticias que apasionan a los niños ya un poco mayorcitos, como el lanzamiento de Carpenter, por ejemplo. Pero el caso es que ustedes les hablan de millas y no de kilómetros, como les enseñamos nosotros.

Créame que son muchas las personas mayores que en los ratos de charla en el café me exponen la misma dificultad.

Mi petición ya la ha adivinado usted. ¿Por qué junto a las millas no poner su equivalente en medidas del Sistema Métrico que rige en España?

Le saluda atentamente,

J. J. L.

Casi siempre se va con demasiadas prisas para cuidar estos detalles. De todas formas, me parece acertada la observación. A su vez quiero yo hacerle otra, ya que soy un gran defensor de la labor del Magisterio y me parecen siempre interesantes sus problemas. ¿No le parece que estas noticias pueden ser utilizadas para que los alumnos realicen un ejercicio valioso y ameno, como es el de convertir las millas en kilómetros? Se me ocurre que ésta es una de las maneras de ir acostumbrando a los niños a leer la Prensa, a plantearse los problemas y a resolverlos. No obstante, procuraremos atender su amable indicación.

Lea usted NUEVA RIOJA

El amor materno reemplazado por alcohol

LOS ANGELES.—Según los resultados de una encuesta realizada por un grupo de sociólogos norteamericanos, existe en los Estados Unidos un notable número de estudiantes aficionados al alcohol. Las razones que impulsan a estos jóvenes a beber dependerían del hecho de que el padre o la madre, o los dos, son más o menos aficionados también al alcohol y del hecho de que los primeros ensayos de bebida liberaron a los jóvenes de sus angustias y continuo estado de tensión. Sin embargo, en la mayor parte de los casos, los estndiantes se inclinan al alcohol porque encuentran en él ese consuelo que falta en el ámbito de su familia. El alcohol reemplaza en cierto sentido al amor materno y les ayuda a reprimir los impulsos suicidas.

Según las mismas estadísticas, parece que el 18 por ciento de los muchachos y el cinco por ciento de las muchachas que beben lo hacen hasta el punto de perder la memoria. El trece por ciento de los jóvenes y el tres por ciento de las jóvenes gustan de beber en soledad. El siete y el uno por ciento, respectivamente, beben hasta llegar a la conducta agresiva; el once y el dos por ciento, respectivamente, gastan en alcohol el dinero que debería servirles para cosas más útiles; el diez y el dos por ciento beben a escondidas, y, finalmente, el 26 y el 9 por ciento de los jóvenes beben pagando por anticipado, por miedo de que no se les suministre la bebida. (Fiel-Sirs).

Sorteo de la Lotería - Lista completa

PREMIOS MAYORES

MADRID, 5.—Números y poblaciones a los que han correspondido los premios mayores del sorteo celebrado hoy en Madrid.

Premiado con 2.000.000 de pesetas

17.083.—Coruña, Sevilla y Guecho (Las Arenas).

Premiado con 1.000.000 de pesetas

34.876.—Madrid.

Premiado con 500.000 pesetas

36.031.—Mataró, Lugo, Murcia y Madrid.

Premiados con 30.000 pesetas

4.002 — 5.748 — 11.603
13.302 — 13.741 — 20.166
30.164 — 33.358 — 40.831
48.860 — 50.973 — 53.590

Premiados con 40.000 pesetas

Cada uno de los números anterior y posterior del premio primero.

Premiados con 20.000 pesetas

Cada uno de los números anterior y posterior del premio segundo.

Premiados con 12.400 pesetas

Cada uno de los números anterior y posterior del premio tercero.

Premiados con 5.000 pesetas

Los números cuyas dos últimas cifras coincidan con las del premio primero y los números correspondientes a las centenas de los premios primero, segundo y tercero.

Premiados con 500 pesetas

Los números terminados en tres.

Premiados con 5.000 pesetas

DECENA

57 70

CENTENA

108 148 174 183 190 252 284 318
321 331 333 344 365 366 373 374
377 485 530 585 593 610 646 653
719 803 814 824 910 966

MIL

030 044 051 052 077 112 118 126
174 187 345 426 431 473 476 537
542 550 571 583 622 649 659 660
662 699 791 809 834 902 910 940
949 956 971 982

DOS MIL

020 025 053 091 112 143 148 164
170 211 233 246 260 300 378 401
408 429 504 522 600 613 621 648
701 761 789 802 832 836 883 978
988

TRES MIL

011 019 023 028 129 157 173 205
256 271 310 355 389 406 410 450
461 484 491 504 532 568 587 641
689 692 709 735 778 854 867 888
933 943 952 981 984

CUATRO MIL

100 120 182 191 217 264 265 296
333 338 469 555 556 578 601 618
854 916 950 964 989 992

CINCO MIL

021 055 198 209 334 336 348 353
451 465 567 576 577 587 691 749
766 804 817 840 843 883 915 953
954 955

SEIS MIL

043 115 125 176 188 190 213 355
427 443 451 455 508 517 555 567
665 713 784 788 828 885 976 991

SIETE MIL

065 117 139 148 288 308 322 367
451 481 556 559 564 572 586 676
693 694 745 820 831 846 882 903
920 925 939 983

OCHO MIL

072 101 131 132 138 195 202 273
287 461 688 827 873 923 926

NUEVE MIL

055 064 072 109 124 131 148 170
218 231 262 289 364 382 416 444
482 494 514 521 563 584 603 670
752 770 779 783 794 876 906 954

DIEZ MIL

017 125 167 202 232 239 253 323
331 375 399 401 432 464 481 524
525 531 535 558 583 601 625 632
646 647 649 658 691 771 786 838
892 903 925 957 963 989 994

ONCE MIL

028 076 087 098 196 243 244 284
336 382 388 399 421 432 499 532
544 550 562 605 654 677 722 732
779 789 824 833 850 899 912 984
998

DOCE MIL

092 095 103 112 132 169 183 227
319 398 434 518 588 611 629 645
719 786 787 804 870 880 923 928
972 990 999

TRECE MIL

064 170 181 193 240 298 299 314
333 401 412 414 434 471 499 587
620 719 726 778 786 794 855 879
898 915

CATORCE MIL

102 187 239 268 410 463 472 483
489 504 514 520 543 545 590 607
799 804 820 823 830 878 949

QUINCE MIL

003 006 033 040 072 127 186 192
217 287 340 358 463 473 495 522
530 566 576 595 624 640 643 670
724 755 765 772 807 825 947 958

DIECISEIS MIL

069 081 095 137 177 191 248 373
414 469 543 548 566 567 584 644
699 723 744 879 892 896 910 921

DIECISIETE MIL

098 106 156 219 326 349 363 378
394 424 447 479 496 541 647 721
782 795 827 857 888

DIECIOCHO MIL

051 062 094 142 153 162 165 249
260 266 277 295 334 342 406 444
450 460 466 487 501 503 531 567
589 608 677 860 989 993

DIECINUEVE MIL

012 097 129 140 184 303 336 344
392 417 428 440 441 461 498 516
523 524 527 553 595 644 648 667
725 739 757 786 928 939 949 955
956

VEINTE MIL

047 049 086 108 155 174 189 208
214 261 294 295 307 322 337 342
350 359 365 401 425 493 517 519
580 616 712 742 750 765 783 876
917 923 925 973 977 987

VEINTIUN MIL

105 111 134 137 207 248 310 326
347 399 423 476 489 493 509 529
577 591 597 599 600 692 700 765
768 776 818 835 839 856 897 916
918 986 995

VEINTIDOS MIL

081 143 173 187 200 233 235 326
333 368 386 391 395 418 422 466
476 480 483 518 534 601 618 671
745 791 796 839 951

VEINTITRES MIL

023 055 068 072 087 204 251 261
403 412 428 451 484 511 516 580
720 731 734 760 821 857 874 875
930

VEINTICUATRO MIL

055 119 137 158 184 210 219 231
262 269 278 320 358 443 576 594
604 648 683 718 725 745 752 779
797 800 802 830 872 883 889 910
948 957 988 996

VEINTICINCO MIL

058 070 074 156 189 195 221 227
254 270 337 344 354 371 411 430
453 469 528 533 592 610 618 638
677 680 741 773 798 816 840 889
928 955 964 977

VEINTISEIS MIL

003 026 098 105 185 195 256 286
297 304 338 339 357 403 414 477
484 486 488 546 598 849 872 883
894 914 963

VEINTISIETE MIL

046 061 095 117 119 166 270 357
376 390 392 401 403 450 459 507
517 528 590 591 602 603 606 637
643 672 688 716 727 757 790 856
857 867 879 909 949 962 994

VEINTIOCHO MIL

003 025 140 141 163 192 257 264
277 298 299 306 327 363 371 392
448 480 528 623 639 715 731 744
755 765 790 843 860 864 866 872
898 952 968

VEINTINUEVE MIL

066 081 183 189 208 228 259 296
303 335 368 372 412 427 455 474
491 513 541 637 689 728 773 786
813 818 843 844 871 877 880 892
904 909 943 998

TREINTA MIL

033 124 145 162 196 202 231 259
290 298 318 329 364 410 441 509
575 630 690 716 733 764 768 784
842 878 879 902

TREINTA Y UN MIL

101 105 136 195 206 236 237 281
329 383 406 465 477 536 574 584
605 651 658 678 765 840

TREINTA Y DOS MIL

040 070 145 159 212 256 258 262
263 278 292 351 365 388 463 468
585 591 629 656 842 868 905 994

TREINTA Y TRES MIL

003 044 065 109 153 173 266 297
323 412 469 486 495 539 551 557
566 580 585 626 643 647 679 739
756 807 824 836 878 909 918 919
980 985

TREINTA Y CUATRO MIL

004 020 023 102 173 272 317 326
408 529 544 550 564 581 595 606
609 624 733 737 812 829 838 839
872 877 948

TREINTA Y CINCO MIL

030 137 140 166 219 246 258 295
296 305 306 307 421 452 471 525
548 611 617 624 627 664 666 676
818 957 984

TREINTA Y SEIS MIL

026 037 058 088 134 138 181 185
201 229 241 297 334 405 448 454
469 479 488 514 597 714 758 786
809 827 850 853 931 938 997

TREINTA Y SIETE MIL

021 044 056 205 208 246 288 405
408 436 439 524 581 642 703 758
784 790 847 859 866 891 905 912
943

TREINTA Y OCHO MIL

067 090 108 135 136 137 138 197
233 281 282 284 285 308 395 405
432 442 485 519 618 687 748 787
790 802 820 885 907 926 962 980
995

TREINTA Y NUEVE MIL

038 050 091 123 127 132 154 182
205 270 287 315 349 386 393 416
479 522 576 598 633 640 708 817
820 843 932 959 966 967 974 991

CUARENTA MIL

146 159 190 214 254 268 269 314
316 333 348 405 428 436 457 501
515 575 587 614 680 697 729 773
839 846 958 976 999

CUARENTA Y UN MIL

016 021 076 114 134 310 342 359
388 419 516 664 678 696 736 737
800 899 905 912 955 970 991

CUARENTA Y DOS MIL

021 050 066 192 200 308 332 353
355 357 372 390 410 416 430 438
439 482 499 506 525 547 587 601
610 636 650 699 717 747 770 831
886 921 959 970

CUARENTA Y TRES MIL

003 034 052 066 071 095 171 179
180 185 207 238 275 340 346 357
362 403 421 490 566 569 577 588
600 779 824 870 887 899 979

CUARENTA Y CUATRO MIL

075 136 181 187 193 217 256 259
283 356 379 381 390 401 408 429
448 455 495 534 588 653 748 751
752 794 927 932 935 936 972

CUARENTA Y CINCO MIL

001 024 054 145 182 224 362 367
374 385 432 446 451 506 507 527
602 636 672 693 729 738 760 773
786 855 878 924 934 997

CUARENTA Y SEIS MIL

009 119 151 158 190 222 368 405
408 437 482 504 531 636 718 733
739 763 774 816 842 867 899 946
974

CUARENTA Y SIETE MIL

019 092 220 260 288 292 299 463
486 493 540 583 585 646 682 689
746 798 853 931 934 993

CURENTA Y OCHO MIL

026 071 108 133 224 229 233 237
240 295 502 607 681 710 716 724
745 746 795 832 844 931 953

CUARENTA Y NUEVE MIL

080 126 137 197 252 253 300 394
433 562 625 629 634 656 733 830
889 897 933 973 975

CINCUENTA MIL

031 072 084 085 146 185 193 199
200 232 318 347 383 385 423 478
534 539 567 621 625 680 685 691
749 836 839 864 865 934 985 997

CINCUENTA Y UN MIL

213 222 258 298 362 364 388 389
425 479 498 620 638 668 699 830
918 980 995

CINCUENTA Y DOS MIL

006 073 165 230 302 316 391 471
590 613 654 682 708 800 871 888
893 928 973 980

CINCUENTA Y TRES MIL

069 098 107 195 260 350 448 466
569 628 638 730 753 800 892 917
992

ATENCION A LOS ARBOLES

Dada la proporción mayor de colisiones y de atropellos que de despistes, el arbolado resulta claramente perjudicial para la circulación, y debe pensarse en la conveniencia de sustituirlo en cuanto a su efecto encauzador.

Reserva de oro del Banco de España 3.953 millones de pesetas

Las divisas ascienden a 58.156 millones

La circulación fiduciaria es de 86.630 millones

MADRID, 5.—La reserva oro en el Banco de España se eleva a 3.953 millones de pesetas, según el balance al 30 de abril. El oro en poder de corresponsales es de un importe de 10 millones de pesetas, y las divisas, según la cuenta corriente del Instituto Español de Moneda Extranjera, a 58.156 millones de pesetas, 1.499 millones más que en el balance anterior.

La circulación fiduciaria se elevaba en abril a 86.630 millones de pesetas, 1.379 más que en el mes anterior. La cuenta corriente del Tesoro arrojaba un saldo de 2.523 millones y la de los organismos autónomos, 8.290 millones.

Los depósitos de las entidades de crédito ascendían a pesetas 3.513 millones, y los de los particulares y empresas, 4.853.

Los dispuestos en créditos a la Banca ascendían a 14.974 millones; a cajas de ahorro, 451; a organismos públicos, 740, y a particulares, 247; total, 16.412 millones de pesetas.

Los redescuentos de la Banca eran: Comercial, 2.803 millones frente a 3.053 en abril del año anterior de 1961; al Crédito Agrícola, 343 millones, frente a 2.212 en abril de 1961, y al Crédito Marítimo y Pesquero, 18 millones, frente a 162 en abril de 1961. Los depósitos de la Banca ascendían a 289.088 millones de pesetas. Al Servicio del Trigo, 908.

El crédito bancario era en total de 226.555 millones de pesetas, frente a 183.272 en igual fecha del año anterior. La cartera de valores de la Banca suma en total 82.322 millones de pesetas. Las cuentas de capital de la Banca sumaban en total 20.359 millones de pesetas. Los depósitos, 289.088 millones de pesetas. El ahorro en España pasaba de los 101.000 millones de pesetas.

Y el índice de la Bolsa, tomando por base 1953 igual a 100, era en abril el siguiente: 103'6 en fondos públicos; 99'9 en valores de Diputaciones y Ayuntamientos; 102'8 en Obligaciones industriales, y 1.154'1 en acciones. La cantidad negociada en las Bolsas españolas en marzo último fue de 2.212'7 millones de pesetas.

Detención en Madrid...

(Viene de la primera página)

banda en España, en estos últimos años, ha sido la del «timo de la química», con el que han estabado, según los datos recogidos por la Policía, la cantidad de 3.600.000 pesetas.—Cifra.

El procedimiento de simular la fabricación de billetes falsos y vender el laboratorio a los estafados es ya muy viejo. Consiste en colocar un billete bueno entre un papel doblado impregnado de un simple producto químico que calca los dibujos y colores del billete bueno sobre el papel blanco. Doblado éste y bien pegado, se encuentra uno con un billete falso, más o menos pasable, según el producto empleado. Naturalmente, para cada billete falso es necesario que haya en el laboratorio un billete bueno. Según la ambición del posible comprador, así se hace la emisión. Hay quienes desean 500 billetes, otros, seiscientos, otros, cuatrocientos.

Después de varias manipulaciones salían los billetes que, finalmente, eran quemados a la vista de la víctima. Naturalmente, lo que ardía era una serie de papeles. Otras de las operaciones consiste en someter a los billetes a vaporización con una tetera corriente. Hubo uno tan contumaz que vendió dos camiones y le timaron el importe de ellos. Ante el fracaso, buscó a un amigo en Orihuela, que aportó dinero en cantidad, pero que se quemó también a la vista de la víctima.

En estas operaciones actuaban los tres miembros de la banda. Posiblemente se vieron en un apuro ante una de las víctimas, pues el Kruper tuvo que marchar a Alemania para buscar nuevo material. No se sabe si pasó de Burgos. Lo cierto es que al volver a Madrid, en el kilómetro 7 de la carretera de Madrid a San Sebastián, el coche se estrelló contra un árbol y Nicolás Sirvent murió.

Con este timo, según la declaración de los detenidos, y los documentos encontrados en su poder, han estafado a una sola persona 950.000 pesetas; a otra, 820.000; a otra, 900.000; a otra, 400.000, y a otra, más de 400.000 también.

Uno de los estafados tenía en su poder el laboratorio con el que realizaban el timo de "la química».

Otro de los procedimientos que han utilizado para estafar importantes cantidades ha sido el de hacer creer que poseían dos botes en un avión. Ya tenían en Estados Unidos les ofrecían una fabulosa cantidad de dólares. Obtuvieron de una persona 150.000 pesetas para fletar un barco, pero como no lo consiguieron, explicaron a esta persona que necesitaban otras 150.000 pesetas para enviar los dos botes e nun avión. Ya tenían comprometido a un mozo de comedor de la aeronave para que hiciera dos agujeros en el departamento de lavabos, donde procederían a esconder el tesoro de radium. Finalmente, a este personaje, tal vez hartos de engañarlo, le dijeron que a lo que se dedicaban ellos era a la fabricación de billetes, pero como no quiso entrar en este aspecto del negocio, le dijeron que le resarcirían de sus gastos entregándole unos solares en la costa malagueña.

Efectivamente, parece que dedicaban todo el dinero que estafaban a la compra de solares y a grandes construcciones en Málaga. Se cree han construído un edificio de 26 apartamientos, dos casas y dos hotelitos.

Hace poco tiempo compraron unos solares en diez millones de pesetas con el propósito de venderlos en parcelas, por las que obtendrían unos 130 millones. Una entidad bancaria les había concedido un crédito de diez millones, que había avalado una de las personas estafadas.

Han declarado que tenían el propósito de pagar todas sus deudas e indemnizar a todas las personas estafadas.

Han declarado que tenían el propósito de pagar todas sus deudas e indemnizar a todas las personas estafadas. Si se cumple el contrato que tienen sobre los terrenos podían pagar a todos y aún les quedarían treinta millones a cada uno de los hoy detenidos.

LA BOLSA

MADRID

Con buen negocio, mucho público y mejor tónica ha iniciado la Bolsa la semana. Se han mostrado firmes los sectores eléctrico y químico y ha continuado el bancario en su línea de flojedad. En los restantes se ha observado irregularidad.

Se ha operado intensamente en el mercado de cupones, al que hoy se han adherido dos ampliaciones más.

Diferencias más notables: Suben nueve enteros Petróleos, siete Explosivos, seis Telefónica, cinco Sniace, cuatro Campsa y Auxiliar de Ferrocarriles y dos y medio Sevillana. Bajan ocho Banco Rural y el Aguila, cinco Hispano, cuatro Popular y Ponferrada y tres Central y Banesto.

En el cierre ha predominado la demanda.

Descuentan hoy cupones las obligaciones del Tesoro tercero, series A., B., C. y D. Amplían capital Iberduero 1.007.760 acciones de 500 pesetas nominales a una por diez antiguas, e Hidroeléctrica Española acciones 1.148.889 de 500 pesetas nominales, a una nueva por siete antiguas.

COTIZACIONES

ACCIONES

Central, 901 (—3); Español Crédito, 952 (—3); Hispano Americano, 790 (—5); cupón, 330; Ibérico, 591; Mercantil, 359 (—5); Popular Español, 520 (—4); Rural y Mediterráneo, 301 (—8), sin dividendo; Banco Comercial Transatlántico, (—1); cupón, 32 (4'50); Reunidas Zaragoza, 165 (4); Fecsa, pequeñas, 270 (1); grandes, 270 (4); Fenosa, 256; H. Cantábrico, 195; nuevas, 185 (—5); Cataluña, 178 (3); Chorro, 170; Galicia, B., 110 (2); Española, 334 (—22), sin derecho; cupón 138, primer cambio; Iberduero, 370 (—27), sin derecho; cupón, 134, primer cambio; H. Moncabril, 140; nuevas, 127 (2); Saltos Nansa, 143 (2); Sil, 234 (1); cupón, 78 (9); Sevillana, 200'50 (2'50); cupón, 24'25 (2'25); nuevas, 1.194, sin derecho; U. E. Madrileña, 227; cupón, 50'50 (—3'50); nuevas, 218; novísimas, 228; últimas, 207; Aguila, 636 (—8); Azucarera, 202 (2); cupón, 59 (4); Ebro, 527 (—3); Portland Valderribas, 459 (—3); Hidrocivil, 110'50 (0'50; General Española, 61 (—2); Dragados, 258 (—6); Encinar de los Reyes, 46 (1); Vallehermoso, 172 (1); Bami, 100; Ceisa, viejas, 98; nuevas, 8 (—1); Menfis 95'50; Urbis, 90; Uresa, 100 (—3); Catalana de GaGs, 167, sin derecho; Kido Española, nuevas, 332, sin derecho; novísimas 316, sin derechos; Iberduero, nuevas, 362, sin derecho; novísimas, 362, sin derecho; General Inversiones, 192 (—8), sin derecho; Insa, 129; Minas Rif, 525 (5); Duro Felguera, 182'50 (—0'50); Guindos, 95 (3); Ponferrada, 846 (—4); Campsa, 185 (4); nuevas, 182 (2); Tabacalera, 233 (—2); Construcción Naval, 175; nuevas, 131; Pesquerías Bacalao, 110; Naval Levante, 151; Papeleras Reunidas, 151 (1); Cros, 442; Unquinesa, 291 (—1); Energías Aragonesas, 212; Explosivos, 323 (7); nuevas, 305 (7); Hidronitro, 168 (3); Insular Nitrógeno, 165; nuevas, 155 (—3); Española Petróleos, 529 (9); Proquisa, 165, sin dividendo; Resinera, 216 (—0'50); Unión y Fénix, 19.000 (—500); Altos Hornos, 216 (—9); Aluminio Ibérico, 84 (2); Seat, 251 (2); Auxiliar Ferrocarriles, 237 (4); Comercial Hierros, 100; Española, del Zinc, 145 (3); Manufacturas Metálicas Madrileñas, 53 (1); nuevas, 43'50 (1'50); Material y Construcciones, 120; Santa Bárbara, 126; Santana, 106 (1); Marconi, 115; Telefónica, 213 (6); Fefasa, 120 (—1); Sniace 308 (5); Metro, 175'50 (0'50); Fisa, 225; Nueva Montaña Quijano, 19[illegible]

DEPORTES

Comienza la Vuelta Aérea a España

Al aterrizar en Granada se estrelló la avioneta pilotada por el señor Puig, que ha muerto, y el señor Escolá, que está gravísimamente herido

MADRID, 5.—A las nueve y media de la mañana ha tomado la salida desde el campo del Real Aero Club de España, en Cuatro Vientos, la primera avioneta de las que participan en la Vuelta Aérea a España, para cubrir el recorrido Madrid-Sevilla o Madrid-Córdoba-Sevilla, según el tipo y potencia de la misma.

La etapa Madrid - Sevilla comprende 1.120 kilómetros y los aparatos han de pasar por un punto determinado para verificar su control.—Alfil.

LLEGAN A SEVILLA

SEVILLA, 5. — Después de mediodía comenzaron a llegar a Tablada las avionetas que participan en la Vuelta Aérea a España, en la que se disputa por vez primera la Copa de Su Excelencia el Generalísimo.

Las avionetas fueron llegando sucesivamente con toda regularidad.

La primera avioneta que tomó tierra en Sevilla ha sido la T-24-B, pilotada por dos norteamericanos de la base de Rota.

La tripulan Mc Kinnies y Montgomery. El primero tiene más de ciento cincuenta horas de vuelo, mientras el segundo es el piloto de menos horas en vuelo, pues sólo cuenta con 24.

Entre los pilotos figuran seis señoritas y una señora, la de Company, que acompaña a su marido en la avioneta; ambos proceden de Santiago de Compostela.

Los acompañantes de los pilotos de la Vuelta Aérea a España 1962 son en total ciento ochenta y cinco, entre técnicos del Real Aero Club, periodistas y fotógrafos y también figura entre ellos una señorita periodista.

Esta tarde, a las cuatro, los participantes tomaron la salida desde Sevilla para terminar en Granada.—Alfil.

COMIENZAN A LLEGAR A GRANADA

GRANADA, 5.—Poco después de las seis de la tarde comenzaron a llegar al aeródromo de Armilla las avionetas que participan en la Vuelta Aérea a España, sexta edición de la prueba. El aterrizaje lo hicieron con intervalos de un minuto. En dos aviones «Douglas» llegaron el presidente y el secretario del Aero Club de España, periodistas, fotógrafos de Prensa, etc. Antes de la llegada de los participantes en la Vuelta se efectuó una exhibición a cargo de la Escuela de Aeromodelismo de esta capital, presenciada por millares de personas.—Alfil.

MORTAL ACCIDENTE

GRANADA, 5.—Al entrar en pérdida de tiempo para cubrir con exactitud el final de la etapa en el aeródromo de esta capital, ha caído desde una altura de sesenta metros la avioneta pilotada por los Sres. Puig y Escolá, participantes en la Vuelta Aérea a España, representando al Aero Club de Sabadell.

Ambos pilotos resultaron gravísimamente heridos y fueron trasladados inmediatamente al Hospital Militar, donde el señor Puig falleció a poco de ingresar, encontrándose el señor Escolá en estado de suma gravedad. El fallecido contaba 33 años de edad.

Se da la circunstancia de que estos dos pilotos no figuraban en la lista de participantes, sustituyendo poco antes de darse la salida en Madrid a los señores Rivas y Orestes.

La avioneta siniestrada tenía el número 14 y era del tipo «Jodel» D. 112, matrícula EC-APN.

El accidente sobrevino cuando entraba en el campo de Armilla para aterrizar, cosa que hizo con pérdida de altura. Ya próximo a caer el aparato, el piloto trató de recuperar terreno, y al alargar los planos sobrevino un golpe de viento que le hizo entrar en barrena.

La impresión entre los directivos y participantes de la Vuelta ha sido grande.

Alrededor de las diez de la noche no se había iniciado la clasificación de la etapa, dado el estado de ánimo que produjo el accidente en directivos y participantes.

Ha sido suspendido el vino de honor que había de celebrarse con ocasión del reparto de premios, así como la fiesta andaluza que el Ayuntamiento de Granada había organizado para esta noche en la finca municipal de los Mártires.—Alfil.

Jefatura del Sector Aéreo de Logroño

Entrada libre a la Base de Agoncillo, el día ocho

Con motivo de la llegada, el próximo día 8, de las avionetas que toman parte en la Vuelta a España, en su octava etapa, Lérida-Logroño, la Jefatura del Sector Aéreo ha resuelto autorizar la entrada al público a la base de Agoncillo, precisamente por las zonas acotadas al efecto hasta el campo de vuelos.

La hora de llegada está calculada, aproximadamente, a las 16'30 horas.

BALONCESTO

EN EL CAMPEONATO INFANTIL VENCIO CALASANCIO

Después de los últimos partidos, la clasificación definitiva de los equipo ha quedado como sigue:

Primero Calasancio; segundo, Casa Observación Menores; tercero, Maristas; cuarto, Maestría Industrial; quinto, Juventud Calasancia; sexto Infantil Calasancio; séptimo, Grupo San Bernabé y octavo, Aneja Magisterio.

Hay que destacar la actuación de los simpáticos jugadores de la "Casa Observación Menores", y los tesoneros de "Maestría Industrial", como igualmente la "eterna rivalidad" entre escolapios y maristas, que se resolvió en esta ocasión a favor de los primeros, por reducido margen, en el que el factor campo influyó en el resultado, bastante indeciso por la igualdad de las fuerzas contendientes.

Di Stéfano no pacere que pueda alinearse hoy en Chile contra Brasil

Extraordinaria tensión italo-chilena tras el accidentado encuentro de sus selecciones

«Esto es la guerra», dice Osterreiche, y se anuncia una reunión extraordinaria de la F. I. F. A.

SANTIAGO DE CHILE, 5.—Durante el entrenamiento realizado esta mañana por la selección española, el delantero centro, Alfredo Di Stéfano, ha forzado la preparación para constatar su actual estado físico y la curación de la lesión que le ha mantenido apartado del equipo. Concluída la fase de preparación, Di Stéfano, desesperado por no poder realizar su ilusión manifestó que no cree puede jugar mañana contra Brasil. «No me encuentro aún bien, por lo que no volveré a entrenar hasta el sábado próximo y si estoy en condiciones y España salva la eliminatoria con Brasil, jugaría el domnigo».—Alfil.

H. HERRERA ANUNCIA CAMBIOS

VIÑA DEL MAR, 5.—Helenio Herrera, preparador de la selección española, ha manifestado que el equipo de España sufrirá cambios, especialmente en la delantera, con vistas al encuentro de mañana con Brasil. Afirmó también que, de jugar los españoles con mayor empeño y entusiasmo, se vencerá a los brasileños.—Alfil.

INQUIETUDES BRASILEÑAS

SANTIAGO DE CHILE, 5.—La Prensa chilena destaca hoy que es inquietante la situación de Brasil, al tener que enfrentarse mañana a España, con los formidables ases del Real Madrid, y sin contar con los servicios del maravilloso Pelé. Esta baja en el equipo brasileño puede tener importancia psicológica por una parte; así como, por otra, la posible reaparición de Di Stéfano en el conjunto español. De jugar Di Stéfano sería el primer partido que la «Saeta Rubia» disputaría en un mundial, pues en su larga y dilatada vida de jugador de fútbol jamás llegó a jugar ningún mundial.—Alfil.

SUPUESTA ALINEACION ESPAÑOLA

VIÑA DEL MAR, 5. — Alineación de España ante Brasil en su encuentro de mañana:

Araquistain; Rodri, Gracia; Vergés, Echevarría, Pachín; Collar, Adelardo, Puskas, Pelró y Gento.—Alfil.

LA EMBAJADA DE CHILE HABIA PEDIDO PROTECCION

ROMA, 5.—Anoche, después de ser retransmitida por televisión una película del partido de fútbol Italia-Chile, en el que la selección nacional italiana perdió por dos goles a cero, la Embajada de Chile en Roma pidió protección a la Policía, temerosa de que se produjeran disturbios o manifestaciones hostiles a causa del resultado y de las incidencias que se sucedieron en el encuentro.

«Todo estuvo en calma, afortunadamente», ha dicho un portavoz de la Misión Diplomática de Chile. «La Policía regresó a sus cuarteles sin intervenir, porque no se registraron los desórdenes que temíamos».—Alfil.

GESTION DE BUENA VOLUNTAD

SANTIAGO (Chile), 5.—Con el fin de suavizar la alarmante tirantez existente entre las relaciones italo-chilenas, después de los incidentes ocurridos en el partido celebrado entre las selecciones de los dos países, los representantes de la Prensa francesa han convocado a los periodistas de ambas naciones a una reunión de buena voluntad.—Alfil.

HABRA REUNION EXTRAORDINARIA DE LA F. I. F. A.

SANTIAGO DE CHILE, 5.—La FIFA va a celebrar una reunión extraordinaria para tratar de temas que son de la opinión pública, tales como los rumores que circulan en torno del «dopado» de algunos jugadores, el juego excesivamente duro que se viene registrando en el campeonato mundial y los malos arbitrajes.

La reunión ha sido convocada a consecuencia de un cable recibido de la Federación Italiana de Fútbol, que pide se efectúe una detallada investigación sobre el arbitraje de míster Ken Aston, que fue ostentosamente perjudicial para los italianos en su encuentro jugado contra Chile hace unos días.—Alfil.

«ESTO ES LA GUERRA», DICE OSTERREICHER

SANTIAGO DE CHILE, 5.—Osterreicher, el nuevo técnico del Turín, ha dicho que el fútbol del campeonato mundial, que se disputa actualmente, es de muy bajo nivel en relación con el de 1958 y mucho más si se le compara con el de 1954.

«No es fútbol lo que se ve aquí. Esto es la guerra», decir ró finalmente.—Alfil.

JUGADORES SANCIONADOS

SANTIAGO DE CHILE, 5.—El Comité organizador del campeonato mundial de fútbol acordó suspender por un partido al delantero italiano Ferrini y amonestar severamente a los jugadores David (Italia) y Lionel Sánchez (Chile).—Alfil.

PACTO GERMANO-CHILENO DE «GUANTE-BLANCO»

SANTIAGO DE CHILE, 5.—Los entrenadores de los equipos de fútbol alemán y chileno han anunciado que han establecido un pacto para evitar el juego duro en el encuentro que disputarán mañana en esta ciudad.

Sepp Herberger, entrenador de los alemanes aseguró que su equipo jugará un partido de «guante blanco».

El encuentro será arbitrado por el escocés Davidson. Actuará como uno de sus ayudantes el inglés Aston a cuyas órdenes se alinearon los equipos de Italia y Chile, que la pasada semana disputaron un encuentro lleno de dureza. —

Partidos para hoy en el Mundial de Chile

EN ARICA: RUSIA-URUGUAY

EN SANTIAGO: CHILE-ALEMANIA

EN VIÑA DEL MAR: BRASIL-ESPAÑA

EN RANCAGUA: ARGENTINA-HUNGRIA

COMO SE JUGARAN LOS CUARTOS DE FINAL

SANTIAGO DE CHILE, 5.—Los cuartos de final del campeonato mundial de fútbol, que se iniciarán el próximo domingo, día 10, se jugarán en la forma siguiente:

Ganador del grupo I (Arica) jugará contra el segundo del grupo II (Santiago de Chile).

Ganador del grupo II (Santiago) contra el segundo del grupo I (Arica).

Ganador del grupo III (Viña del Mar) contra el segundo del grupo IV (Rancagua).

Ganador del grupo IV (Rancagua) contra el segundo del grupo III (Viña del Mar).—Alfil.

El extremo derecha riojano firmó por dos años en el Valladolid

ROBER

LAMENTACION: «Sentí como nadie que no ascendiéramos»

UN DESEO: «¡Que el año próximo juegue el Logroñés en II División»

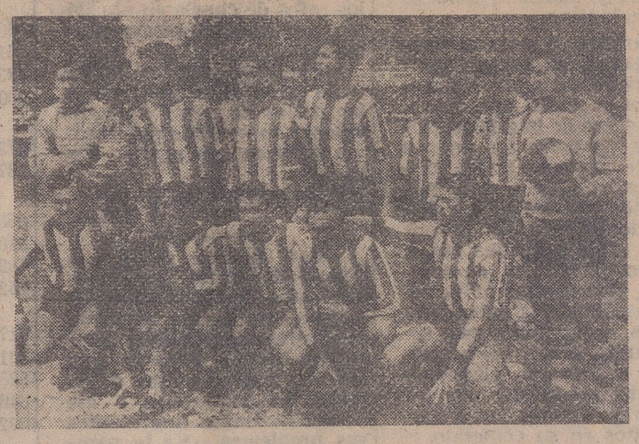

Abajo, a la izquierda, Rober, en la formación del equipo logroñés, en Las Gaunas, que jugó contra el Condal.

No cabe duda de que lo bueno siempre triunfa. Ahí tienen ustedes a Rober Torre, que ha logrado realizar un suculento negocio profesional. Saliéndose con la suya en las condiciones, acaba de firmar por el Valladolid, el recién ascendido a Primera. Después de su marcha atrás —recordemos su paso efímero por el Real Madrid y Plus Ultra—, el muchacho ha vuelto a girar el timón y enderezar su carrera con nuevo rumbo. Como tiene ambiciones concretas y es capaz de ponerlas sobre la mesa con tanta naturalidad, les quita ese posible aire de presunción.

—Voy con la ilusión de serle útil a mi nuevo equipo.

—...Se decía que irías al Zaragoza.

—El secretario técnico, el ex-internacional Rosendo Hernández, me ha seguido durante tres meses y —según decían— tenía interés en ficharme. Luego, la jira del conjunto aragonés por Sudamérica enfrió la cosa.

—¿Qué otros clubs te pretendían?.

—El Levante, Málaga, Betis, Alavés, Burgos, Osasuna...

—¿Qué inclinó la balanza hacia el Valladolid?

—Sencillamente porque se adapta más a mi juego y tengo posibilidades de vestir la camiseta todos los domingos.

—¿Condiciones?.

—Son muy ventajosas para mí.

—Un pajarito me ha dicho una cifra: doscientas cincuenta mil pesetas.

—¡Por favor...!, no me tires de la lengua...

—¿Duración?.

—Dos temporadas. No me gusta estar demasiado en un mismo equipo.

—¿Sentiste que el Logroñés no ascendiese?.

—¡No te lo puedes ni figurar!. Lo sentí como nadie.

—¿Te apena la marcha?.

—Estoy muy satisfecho y conmigo se han portado maravillosamente. Como profesional que soy, debo mirar hacia mi porvenir.

—¿La primera virtud que vas a adquirir en el Valladolid?

—Me empeñaré en aprender a cabecear.

Sobre eso, hay un refrán: "Querer es poder".

Así que... ¡hala!...

F. MARTIN LOSA

El Melilla asciende a Segunda División

MADRID, 5. — En el Stadio de Vallecas se ha jugado el partido de desempate entre el Melilla y el Albacete, en partido correspondiente a permanencia a Segunda División.

Venció el Melilla por dos goles a cero, con lo que asciende a II División, mientras que desciende el Albacete.

Se jugó duro y en el segundo tiempo, ante la violencia empleada por algunos jugadores, el árbitro, señor López Montenegro, tuvo que expulsar del terreno a Amir, del Melilla y a Hafas, del Albacete.—

El cacao transmite al chocolate su exquisito sabor y aroma característico porque... en el buen chocolate, casi todo es cacao

- ALIMENTO DE MAXIMO VALOR NUTRITIVO.
- PODEROSO FORTALECEDOR DEL ORGANISMO.
- AUTENTICO REGALO PARA EL PALADAR

HAGA DEL Chocolate UN HABITO EN SU ALIMENTACION DIARIA.

¡Pida a su proveedor, productos que contengan Cacao!

Escuche todos los viernes a las 10,45 de la noche, por la Cadena de Emisoras de la S. E. R., el programa "QUIERO SER UN TRIUNFADOR"

Pub. Ruescas - 8.

SGCB2021

PELOTA

Rioja jugará con Alava las semifinales de mano por parejas

Jugados ya los partidos de promoción para la Copa del Generalísimo, que se disputa en el torneo de Federaciones para pelotaris aficionados, quedan ya designados los cuatro primeros clasificados que han de pasar a la semifinal.

En cada una de las especialidades serán los siguientes:

Pala corta: Guipúzcoa, Castilla, Navarra y Alava.

Mano individual: Navarra, Guipúzcoa, Vizcaya y Castilla.

Mano por parejas: Navarra, Alava, Rioja y Guipúzcoa.

Pala: Castilla, Guipúzcoa, Navarra y Cataluña.

Cesta punta: Vizcaya, Guipúzcoa, Cataluña y Castilla.

Como puede advertirse, la Federación de Guipúzcoa es la única que se ha clasificado semifinalista en todas las modalidades, mientras que nuestra Rioja sólo ha alcanzado ese puesto en mano por parejas.

Como en estas semifinales han de enfrentarse los primeros contra los cuartos, y los segundos contra los terceros, Rioja habrá de jugar con Alava, de cuyo choque saldrá el finalista en la citada modalidad, que disputará el título al vencedor de las Federaciones de Navarra y Guipúzcoa.

LOS PARTIDOS DEL DOMINGO

EN EIBAR.—Por la mañana en el frontón de la Escuela de Armería: Acarregui y Cortabitarte, 22; Atano III y Miguel Gallastegui, 19.

Por la tarde, en el Frontón Astelena: García Ariño I y Arriarán II, 22; Barberito I y Soroa, 20.

Barberito III y Elguea, 22; Ezcurra y Galarreta, 14. Gran partido de los vencedores.

Por último, Zurdo de Mondragón y Sorazu, 18; Pascual e Ituarte, 3.

«Copa Logroño»

RESULTADOS Y CLASIFICACIONES

Los resultados registrados en los partidos del pasado domingo en esta competición futbolística fueron los siguientes:

Tardío-OJE,	0—0
San José-Balsamaiso	3—8
Rácing-At. Riojano	0—1
Berceo-Ballestero	2—0

Después de esta jornada, cuarta del torneo, la clasificación es la siguiente:

	J.	G.	E.	P.	F.	C.	P.
Berceo	4	2	2	0	5	1	6
"Balsa"	4	3	0	1	17	7	6
Maristas	4	3	0	1	9	10	6
A. Riojano	3	2	0	1	3	2	4
Tardío	3	1	1	1	4	2	3
OJE	4	1	1	2	5	10	3
Rácing	4	1	0	3	3	8	2
Ballestero	4	0	0	4	1	7	0

Una lucha cerrada, como puede apreciarse, que obliga a los equipos a no descuidarse lo más mínimo en los partidos que restan por jugar.

ACUERDOS DEL COMITE

Sancionar al jugador del Rácing, Javier de la Santísima Trinidad, a suspensión de cuatro partidos, por agresión a un contrario, y a Pedro Mena Navarro, del mismo club, con suspensión de un partido, por protestar decisiones arbitrales.

Pellegrino ganó la 17 etapa del «Giro»

Balmanion conquista el jersey rosa, quedando segundo Battistini y tercero Pérez Francés

CASALE MONFERRATO, 5.—El italiano Pellegrino ha vencido en la decimoseptima etapa de la Vuelta Ciclista a Italia, Lecco-Casale, con 194 kilómetros, en 4-49-24, con promedio de 40'220; seguido de Guernieri, Milesi, Fallarini, Conterno, Fabbri, Balletti, De Rosso y Balmanion, en el mismo tiempo que el ganador.

Después, un gran pelotón, con 6 minutos y 41 segundos de diferencia, en el que figuraban Pérez Francés, Suárez, Soler y San Emeterio.

Han abandonado Anglade, Angella, Sabbadini y Zoppas, así como Galvanin.

La general, después de esta etapa, queda establecida como sigue:

1.—Balmanion, 97-16-18.
2.—Battistini, a 2-21.
3.—Pérez Francés, a 2-52.
4.—Massignan, a 3-39.
5.—De Filippis, a 4-41.
6.—Taccone, a 5-38.
7.—Baldini, a 6-03.
8.—Adorni, a 7-34.
9.—Suárez, a 10-15.
10.—Desmet, a 11-06.
15.—Angelino Soler, a 19-06.
22.—San Emeterio, 98-07-00.—

CICLISMO

Premios para la «VII Bernabé Villanueva», que se correrá el sábado

Nuestro Club Ciclista Logroñés trabaja sin descanso en la organización de la «VII Clásica Bernabé Villanueva», que ha de correrse el próximo sábado, día 9, en el circuito urbano de la calle de Vara de Rey, con la participación de los corredores más destacados del Norte. Al equipo del Kas, que ya dimos cuenta de su propósito de venir íntegro, parece que se van a sumar el Ega, El Fungor y que también vendrán varias figuras del Ferrys, lo cual sería ya un gran éxito para éste nuestro espectáculo ciclista del programa de las fiestas de San Bernabé.

Los premios señalados son los siguientes:

Primero, 1.500 pesetas y trofeo del Excmo. Ayuntamiento; segundo, 1.000 pesetas; 800, 600, 500, 400, 300, 250, 200, 175, 150, 125 y tres más de 100, así como para todo clasificado hasta el número 25 que no obtenga premio, una dieta de 75 pesetas.

Todo vehículo detenido de noche en vía iluminada, debe tener encendida su luz de posición o su alumbrado ordinario.

Dos nuevos quinielistas millonarios

ACERTARON EL PLENO DE LA ULTIMA JORNADA DEL AÑO Y COBRARA CADA UNO 1.118.496'50 PESETAS

MADRID, 5.—Resultado provisional del escrutinio de las Apuestas Mutuas Deportivas Benéficas:

Columnas: 3.050.445.

Recaudación: 12.201.780 pesetas.

Cincuenta y cinco por ciento de premios: 6.710.979 pesetas.

Reparto de premios: 2.236.993, a repartir entre dos premios de primera categoría con 14 aciertos, a 1.118.496'50 pesetas cada uno.

La misma cantidad a repartir entre 351 premios de segunda categoría, con 13 aciertos, a 6.373 pesetas cada uno.

Y análoga cantidad para los 5.117 premios de tercera categoría, con 12 aciertos, a 437'10 pestas cada uno.

Los dos boletos millonarios corresponden a Madrid y Ceuta.—Alfil.

Los campeonatos de gimnasia de la Sección Femenina

Toman parte 186 equipos con 2.976 participantes en la provincia

Se viene celebrando con un entusiasmo extraordinario el campeonato de gimnasia que la Sección Femenina ha organizado en nuestra provincia y en la que están realizando grandes progresos cuantas muchachas intervienen en los ejercicios.

Se distribuyen en dos categorías: la de Juventudes, que comprende hasta los 17 años, y la de Sección Femenina, desde dicha edad en adelante.

Además de Logroño, que moviliza varios equipos con un buen número de participantes, intervienen en el campeonato la mayor parte de las localidades importantes y muchas pequeñas. En San Vicente de la Sonsierra, el equipo de la escuela nacional es francamente bueno. También destacan el de las Teresianas, de Calahorra; el de la escuela nacional de Santo Domingo de la Calzada, el de la escuela nacional de Briones y el de la escuela nacional de Berceo. En las demás localidades se van perfeccionando muchísimo todos los equipos que intervienen y que son 186, con un total de 2.976 participantes.

Las pruebas que se realizan son: Las tablas obligadas dispuestas por la Delegación Nacional, ejercicios de libre elección, donde se pone de manifiesto no sólo el interés, sino la preparación de la instructora, y otros en aparatos seleccionados por edades.

De este espléndido campeonato local tan nutrido pasarán a la fase provincial los mejores clasificados, que serán un 50 por 100 y de ellos irán a la fase nacional un buen número de equipos, por los que cada día que pasa es mayor el interés que despierta en toda la Rioja.

El Numancia jugó en Alfaro y empató a dos tantos

En el campo alfareño de deportes «La Florida» se jugó el domingo un interesante encuentro amistoso entre el Numancia, de Soria, y el C. D. Alfaro, que finalizó con el resultado de empate a dos tantos.

En uno y otro bandos fueron abundantes las pruebas realizadas, que dieron resultado muy satisfactorio.

En la primera parte, dos soberbios tiros de Moriones dieron ocasión a Edesa de lucirse en magnífica parada. Si bien esta primera mitad tuvo más lucidez y vistosidad, dado el alinear los titulares de ambos onces, no se inauguró el marcador, siendo el conjunto local quien dominó con más peligrosidad, pero la segura defensa soriana frenó a la delantera blanca, completamente remozada. Zandio, que ocupó la meta local, no tuvo ni una sola ocasión de demostrar sus magníficas aptitudes, al no atacar una sola vez con sensación de peligro la vanguardia rojilla, que en esta mitad jugó muy retrasada.

En la segunda, y a los dos minutos de juego, Varea marcaba el primero para el Alfaro, al rematar de cabeza un tiro de Cano, que dio primeramente en el larguero.

A los 18 minutos empataba el Numancia por obra de Plaza, en idéntica jugada a la que dio el gol local.

Poco más tarde, el Numancia es sancionado con una falta fuera del área, que saca Esparza y la pelota da en el larguero, introduciéndose de rebote en la puerta y volviendo a salir a juego, sin que el señor De Luis, colegiado navarro, conceda el tanto.

A los 29 minutos, Plaza marcaba nuevamente para el Numancia de tiro que, aunque su trayectoria no era de gol, fue desviado por un defensor local, cogiendo descolocado a Solanas, y valiendo el segundo tanto para los forasteros.

A los 38 minutos, un corner sacado por Azcárate fue rematado de cabeza a las mallas por Larra, estableciendo así el definitivo empate.

Encuento muy movido y vistoso, con jugadas de gran mérito por ambos conjuntos.

Arbitró el señor De Luis quizá con demasiada bondad al no querer saber nada dentro de las áreas.

Presenció el encuentro un buen número de aficionados, y se concertaron otros dos nuevos partidos, que jugarán ambos equipos el día 24 en Agreda (fiestas de esta localidad), y el 29 en Soria (igualmente fiestas patronales).

Individualmente destacaron: Casado, por el Numancia, y Moriones, por el Alfaro, presentando los conjuntos las siguientes alineaciones:

Numancia—Edesa (Pappalardo); Ocáriz, Burrel, Manín; Alfredo, Cáceres; Andrino, Alvarez, Casado, Plaza y Avelio. (Desconocemos los sustitutos de varios puestos en el segundo tiempo).

Alfaro. — Zandio (Solanas); Revilla, Baquedano, Cano; Salanueva (Alemán), Esparza; Moriones (Varea), Larra, Ansuain, Abézqueta y Azcárate.

A.

Hockey sobre patines

VENCIO EL ADEMAR AL ALPINO

En el Colegio San José se celebró el segundo encuentro del campeonato provincial de la O. S. Educación y Descanso entre el Ademar de los HH. Maristas y el Alpino de E. y D., terminando con la victoria de los primeros por 9-4 después de una enconado resistencia de los del Alpino, que en ningún momento se dieron por vencidos.

Hoy, miércoles, día 6, se celebrará en esta misma pista, a las ocho de la tarde, un partido amistoso entre el equipo Marista y una selección de la ciudad, y el domingo, día 10, siguiendo el calendario del campeonato, a las 11'30 tendrá lugar en el Stadium Cantabria el partido C. H. Alpino E. y D. contra C. H. Peritos Industriales.

CRUCIGRAMA

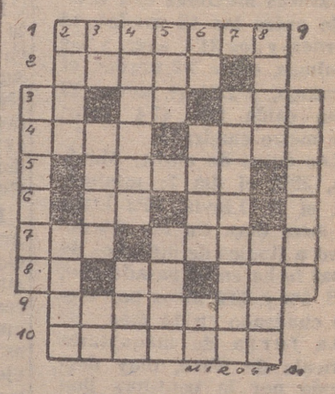

NUMERO 1.421

HORIZONTALES. — 1: Tercera estirpe de los reyes de Francia. — 2: Renta anual de un beneficio o empleo. — 3: Partícula insep. Nota musical. Medida de longitud. — 4: Adquirí caudal. Personaje bíblico. 5: Radical monodínamo del alcohol ordinario. — 6: Interjección. Al revés, nota musical. — 7: Guacamayo mejicano. Arbol conífero muy alto. — 8: Siglas comerciales. Al revés, adverbio. Pueblo de la provincia de Lérida. — 9: (al revés) Acabar una cosa. — 10: Apuntase.

VERTICALES. — 1: Cuerzo jaspeado y de colores vivos (pl). — 2: Ciudad de Galilea, en la Palestina. Famoso compositor. — 3: Partícula inseparable Limpio. Al revés, símbolo químico del sodio.—4: Hombre rústico. Autillo. — 5: Letra griega. Al revés, río de Noruega. — 6: Interjección. Al revés, proyectil. Símbolo químico.—7: Mosquitos que transmiten las fiebres palúdicas. — 8: Río de Francia. Variante de un nombre de mujer. — 9: Establecimientos benéficos.

SOLUCION AL NUM. 1.420

HORIZONTALES. —1: Pelotón. — 2: Avila. — 3: Oc. Pe. Avo. — 4: Paga. apaL. — 5: Arana. — 6: Mi. Ag. — 7: Alo. Osada. — 8: Ra. Er. riS. — 9: Mofetos. — 10: Alemana.

VERTICALES. — 1: Opinar. 2: Paca. Lama. — 3: eV. Gamo. oL. — 4: Lípari. Efe. — 5: Olé. oreM. — 6: Ta. Anás. Ta. — 7: Apagarán. — 8: Neva. disA. — 9: Olivas.

Muchos españoles ven mal

Aumentan los accidentes por falta de agudeza visual

El uso del "Controlvisión", maravilloso aparato de control ocular que detecta cualquier defecto de visión, en el corto plazo de 3 a 4 minutos, ha permitido reunir una serie de datos estadísticos que demuestran que más del 35 por 100 de los obreros revisados, sufren defectos visuales sin corregir.

Varias importantes empresas de Madrid, Barcelona y Bilbao han controlado la vista de sus obreros y empleados con el "Controlvisión". La revisión posterior del grupo clasificado con visión deficiente ha corroborado la necesidad de corregir inmediatamente los defectos de los ojos, que son causa determinante de muchos accidentes laborales y factor de una notable disminución en el rendimiento del trabajo de los obreros empleados en trabajos mecánicos de precisión.

La Cruzada de Protección Ocular, que tan meritoria acción realiza, se propone iniciar una vasta operación por todo el país, a semejanza de la labor que realizan otras naciones y de una manera principalísima Francia, cuyo índice de defectos sin corregir ha disminuido notablemente en los últimos años.

Tarjeta traductora de menús

De Francia ha llegado un ingenioso invento de gran utilidad para los despitados turistas que en sus viajes se encuentran con el problema de no entender los «menús» escritos en lengua extrajera. Consiste en una tarjeta traductora de tres y media por cuatro y media pulgadas que ofrece la traducción de hasta 120 platos diferentes. Basta picar ligeramente junto al nombre del que se desea, para que aparezca en el marco de plástico su traducción en el idioma del turista. El principio se basa en el ángulo de refracción de una luz alimentada con una pila eléctrica que lleva la tarjeta. La Librería Hachette, de París, vende este "linguarama" en una combinación de cinco idiomas inglés, alemán, italiano o español, e inglés e italiano. La inventora, Mme. Jeanne Lespinasse Davroux, propone hacer tarjetas traductoras de vocabularios por este mismo sistema para la enseñanza de los niños en las escuelas públicas.

Lleva triangulos reflectantes para colocarlos en la forma reglamentaria cuando de noche se averie el camión o se cae la carga.

SGCB2021

Campo y ganado

Resumen de la semana

(De miércoles a miércoles)

En primer término hay que destacar que el día último de mayo, que llovió abundantemente en toda la provincia, en cantidad tal, que, en la capital, puede cifrarse en unos 47 litros por metro cuadrado. A partir de las siete de la tarde, el agua cayó violentamente, pero hasta el momento no tenemos noticias de que haya causado daños de importancia. En cambio, sus beneficios han sido grandes, y si las temperaturas siguen como las actuales, veremos contentos, muy contentos, a los agricultores, especialmente a los cerealistas y a los viticultores. Estos últimos ya empiezan a preparar las cosas para prevenir las cepas contra el «mildiú», si las condiciones —temperatura y agua— se presentan.

Desde el miércoles, he aquí los datos metereológicos habidos en la capital. Las temperaturas máximas han oscilado entre los 13 grados, el viernes, y los 24'8, ayer, y las mínimas, entre 7'2 grados, el domingo, y 12'4, el jueves. El agua caída fue 47'4 litros por metro cuadrado.

Los datos de mayo: Máxima, 29'6, el día 7; mínima, 1'8, el 17. Lluvia, 60'3 litros en siete días. En las alturas nevó a finales de mes. Los de igual fecha en el pasado año, 31'5, 3'6 y 62'6 litros por metro cuadrado en 14 días.

La feria de maquinaria agrícola de Haro, muy deslucida por la continua lluvia. En buen número acudieron las casas vendedoras, lo que demostró el acierto de la iniciativa. En las fiestas de septiembre, nuevamente va a montarse. Entonces, si ayuda el tiempo, auguramos un éxito rotundo.

Y como las tradicionales fiestas «bernabeas» ya están encima, deseamos que durante ellas los días sean como el de ayer, con noches un poco más cálidas.

Página número 431
TODOS LOS MIERCOLES

Mercados de vinos

Precios facilitados por C.O.S.A.

Por cántara. — Tudelilla, 85 pesetas, de 16.º, tinto. San Asensio, 55/60 pesetas, de 12/13'50.º. Rincón, 80 pesetas, de 14.º. Huércanos, 60 pesetas, de 13.º.

Por hectogrado. — Tudelilla, de 14/15.º, 28 pesetas. Arnedo, 34 pesetas, de 14'40/14'80.º. Autol, tinto, de 14/15.º, 32 pesetas; clarete, de 14/15.º, 33'50 pesetas. Alcanadre, 35 pesetas, de 16.º. Aldeanueva, tinto, 33 pesetas, y clarete, 34 pesetas.

Zonas y especies frutales que deben ser objeto de tratamieuto obligatorio contra la mosca de la fruta (Ceratitis capitata)

El B. O. del Estado del 29 del pasado mayo publica la siguiente resolución:

La Dirección General de Agricultura ha declarado obligatorio el tratamiento contra la mosca de la fruta en los términos municipales de Albelda, Alberite, Agoncillo, Logroño, Nalda y Villamediana en las especies frutales comprendidas en la siguiente relación:

Melocotonero, peral, albaricoquero, ciruelo, uva de mesa, paraguayo e higuera.

Es de aplicación a la presente campaña todo lo dispuesto en la orden del Ministerio de Agricultura de 25 de junio de 1955 («Boletín Oficial del Estado» de 5 de julio) y las instrucciones complementarias dictadas por dicha Dirección General.

La Cámara Oficial Sindical Agraria comprobará la ejecución de todos los tratamientos que se hagan por los agricultores, ya sea aislada o colectivamente, y en el caso de que se estime que los mismos no se ejecutan conforme a las normas técnicas establecidas, bien por conocimiento directo o por informe del Sindicato Nacional de Frutos y Productos Hortícolas, lo comunicará a la Jefatura Agronómica respectiva

En las fincas en que se haya comprobado como defectuoso o no realizado el tratamiento en los plazos fijados, de acuerdo con lo expresado en el párrafo quinto del preámbulo de la mencionada orden y lo ordenado en el apartado segundo de la misma, este tratamiento será llevado a efecto por la Cámara Oficial Sindical Agraria y el Sindicato Provincial de Frutos y Productos Hortícolas, constituyéndose una Comisión provincial integrada por tres representantes de la Cámara y otros tres del referido Sindicato, que será presidida por el que lo sea de la Cámara Oficial Sindical Agraria.

La ejecución de los tratamientos se llevará a efecto bajo la dirección de una Comisión local delegada de la Junta provincial, presidida por el jefe de la Hermandad y constituída por tres agricultores y tres representantes del referido Sindicato.

Lo que se hace público para general conocimiento y cumplimiento.

Logroño, 4 de junio de 1962.

El Ingeniero Jefe

Una gallina cuida maternalmente a 3 gatitos

TALAVERA DE LA REINA. —Una gallina que posee un vecino de Los Navalucillos (Toledo) cuida maternalmente de tres pequeños gatitos.

El ave iba de un sitio a otro buscando huevos donde poder echarse para empollar. Halló, entre paja, a tres gatitos recién nacidos que lanzaban maullidos lastimeros; ahuecó cuanto pudo el plumaje y los cobijó debajo de sus alas.

Y así viene haciéndolo hace días, los cuales no se separan de la clueca y ésta sólo permite que esté la madre con ellos mientras los amamanta. Después la emprende a picotazos con ella y la hace huir.

Distancias para las plantaciones en heredades próximas

Creemos oportuno publicar lo que sobre el particular dispone el Código Civil, por haber leído muy recientemente informaciones equivocadas.

591.—No se podrá plantar árboles cerca de una heredad ajena sino a la distancia autorizada por las ordenanzas o la costumbre de lugar y en su defecto a la de dos metros de línea divisoria de las heredares si la plantación se hace de árboles altos, y a la de 50 centímetros si la plantación es de arbustos o árboles bajos.

Todo propietario tiene derecho a pedir que se arranquen los árboles plantados a menos distancia de su heredad.

592.—Si las ramas de algunos árboles se extendieren sobre una heredad, jardines o patios vecinos, tendrá el dueño de éstos derecho a reclamar que se corten en cuanto se extiendan sobre su propiedad, y si fueren las raíces de los árboles vecinos las que se extendiesen en suelo de otro, el dueño del suelo en que se introduzcan podrá cortarlas por sí mismo dentro de su heredad.

Todo vehículo detenido de noche en vía iluminada, debe tener encendida su luz de posición o su alumbrado ordinario.

Fiestas de la Poesía y de la Vendimia en Valdepeñas

En el certamen poético correspondiente al presente año con arreglo a las bases, cuyo extracto publicamos, se establecen tres premios:

«Bernardo Balbuena», dotado con "Flor Natural» y 6.000 pesetas para escritores y poetas españoles. Tema libre.

Premio «Juan Alcaide», con 3.000 pesetas y «Flor Natural», y «Ana Castro», con 2.000 pesetas y "Flor Natural».

Pueden concurrir los naturales o vecinos de las provincias manchegas y sus hijos al primero, y los valdepeñeros al segundo, glosando los temas cualquier aspecto de la Mancha o de Valdepeñas, respectivamente.

Los trabajos se presentarán en el Ayuntamiento antes del 10 de agosto.

Sabe Vd. que...

...para un grado de mecanización no muy exagerado se considera que hace falta, en las tierras de secano, un caballo de potencia por cada tres hectáreas, y en las de regadío, uno por cada hectárea?.

* * *

...en el último quinquenio el consumo español de fertilizantes nitrogenados ha crecido con gran rapidez?. Fue de 769.000 toneladas en 1957, y pasó a 1.486.000 toneladas en 1961. La producción nacional en el mismo período también se incrementó fuertemente, aumentando de 229.000 toneladas en 1957 a 608.000 en 1961. La demanda de abonos fosfatados y potásicos es cubierta y rebasada ampliamente por las fábricas existentes en España.

* * *

—una valoración inferior a la realidad de los daños causados anualmente por las plagas de insectos y las enfermedades criptogámicas en España se evalúa en 12.490 millones de pesetas?. En los cereales, leguminosas, viñas y olivares en secano, como promedio, las pérdidas son de un 10 por 100 de la cosecha; en los cultivos de regadío y hortalizas, del 20 al 25 por 100, y en los frutales, no baja del 15 por 100 lo que destruyen los parásitos de toda especie.

Ferias y mercados

VITORIA.—Muy desanimado el mercado. Los precios fueron:

Las crías de porcino de dos meses se vendieron entre las 650 y las 850 pesetas; los primales, de 1.800 a 2.400; los animales para engorde, de 2.500 a 3.500; el cebado, de 29 a 31 pesetas por kilo en vivo.

La pareja de bueyes de trabajo se vendió entre las 28.000 y las 40.000 pesetas; la de novillos, entre las 27.000 y las 29.000 pesetas.

Los bueyes para abasto, de 44 a 48 pesetas por kilo en canal; las vacas, de 46 a 50; los novillos, de 55 a 59; las terneras lechales menores, de 31 a 37 pesetas por kilo en vivo.

El equino mayor para matadero, de 15 a 17 pesetas; el menor, de 27 a 36 pesetas por kilo en canal.

* * *

TALAVERA DE LA REINA. —Mucho ganado en el mercado, así como asistencia de ganaderos y tratantes. Se realizaron muchas transacciones, y los precios acusaron sostenimiento en general, con ligera tendencia al alza en el sector de corderos.

Las cotizaciones fueron las siguientes:

Ganado vacuno.—Para carne, el mayor, de 20 a 22 pesetas kilo vivo; vacuno menor, de 26 a 28 pesetas kilo vivo, y los añojos y terneras, de 29 a 31 pesetas kilo vivo.

Ganado ovino. — Ovejas entrefinas emparejadas, de 1.000 a 1.300 pesetas; ovejas para vida, esquiladas, de 600 a 700 pesetas; sin esquilar, de 700 a 850 pesetas; para carne, de 14 a 16'50 pesetas kilo vivo, esquiladas, y de 16 a 18 pesetas sin esquilar; corderos, de 22 a 24 pesetas kilo vivo; corderas, de 23 a 24'75 pesetas kilo vivo; carneros, de 16'50 a 18'50 pesetas kilo vivo, y moruecos sementales, de 1.800 a 2.500 pesetas.

Ganado caprino.—Cabras de vida recién paridas, con crías, de 1.000 a 1.150 pesetas; para vida, de 500 a 650 pesetas; para carne, de 14 a 16 pesetas kilo vivo; cabritos, de 27 a 30 pesetas kilo vivo; chivas, de 17 a 19 pesetas kilo vivo, y chivos, de 18 a 20 pesetas kilo vivo.

Ganado equino.—El ganado equino para sacrificio se pagó de 8 a 12 pesetas kilo vivo, según calidad, edad y peso.

* * *

OVIEDO. — La feria de La Ascensión fue magnífica.

La tendencia observada en las cotizaciones fue de alza.

Los precios de los caballos oscilaron entre las 3.000 y 3.500 pesetas los más bajos, y hasta 12.000 los de más alza. Un «percherón» de 10 años o más, sin duda para matadero, se vendió en 12.000 pesetas.

Hubo magníficas y abundantes yeguas, cuya cotización osciló entre las 8.000 y las 10.000 pesetas. El mular escaseó bastante, habiendo muy poco bueno.

El vacuno para carne sigue cotizándose a precios altos. El mayor, de 40 a 45 pesetas kilo en canal; el menor, entre las 44 y las 50; de ternera, de 58 a 64 pesetas por kilo en canal.

El ganado de leche, entre las 15.000 y las 25.000 pesetas.

Por una pareja de bueyes de trabajo se ofrecieron 28.500 y no se vendió, y por otra estupenda, gorda y lustrosa, se pedía 48.000 pesetas.

* * *

MEDINA DEL CAMPO.—Un gran mercado de lanares, pues entraron casi veinticuatro mil cabezas. Los corderos castellanos buenos se pagaron a 23 y 24 pesetas kilo en vivo, y algunas partidas a 22. Las corderas, en esta clase, se pagaron sobre las 26 y las 27 pesetas kilo en vivo, y las ovejas para matadero, las de mejor rendimiento, a 16 y hasta 17, y las de peor calidad y clase, a 11 y 12 pesetas kilo en vivo.

En ganado para vida se cotizó sobre las 900 pesetas cabeza en oveja, y las emparejadas, de 1.200 a 1.300 pesetas.

* * *

TORRELAVEGA. — Otra feria muy buena resultó la de este primer domingo de mes.

Entraron en La Llama unas 4.000 reses vacunas de todas clases, predominando, como siempre, las «pintas», que tanto lecheras en plena producción como de recría, etc., son las que más se negocian.

Se realizaron 1.930 transacciones.

Los precios, en general, siguen sosteniéndose altos.

Las vacas lecheras, de segundo parto, valieron entre 18.000 y 22.000 pesetas. Idem primerizas, de 13.000 a 15.000; becerras de unos nueve meses, 7.500; ídem de cuatro meses, 5.700; becerros de días, de 1.700 a 2.200. (Una becerra de cuatro meses, procedente de C. I. A. G., hija de Adema 110, se vendió en 6.340 pesetas).

AGRICULTOR

Toda clase de variedades de semillas las puede solicitar a **RAMIRO ARNEDO, de Calahorra, C/. del Sol, 26 Teléfono 303**
PRODUCTOR OFICIAL DE SEMILLAS SELECTAS

«Se prefiere gran bebedor a un abstemio»

UNA COMPAÑIA DE TRANSPORTES AUSTRALIANA CONFIA EN EL VALOR DE LOS AFICIONADOS AL ALCOHOL

DARWIN (Australia Septentrional). — Una compañía de transportes de esta ciudad ha anunciado que necesita un mecánico y que le pagará quince libras australianas más por semana si es un gran bebedor que si se trata de un abstemio.

Un portavoz de la compañía ha dado la siguiente explicación: «En este país, un hombre que bebe es doblemente más valioso que un no bebedor. Esta es una ciudad donde se bebe mucho, y a menos que a un hombre le guste la bebida, se siente desplazado y, por tanto, desgraciado. Esto conduce a la ineficiencia».

LOS PIENSOS COMPUESTOS **PROVIMI** MUNDIALMENTE ACREDITADOS son garantía de

más carne

más huevos

más leche

MAS DINERO

Ensáyelos... y se convencerá

SOLICITE AMPLIA INFORMACION INDICANDO CLASE DE GANADO. A

C.O.C.S.A.
COMPAÑIA ORGANIZADORA DEL CONSUMO, S. A.

Distribuidor exclusivo:
ALMACENES AGRICOLAS MARTINEZ-ZAPORTA
Avda. Portugal, 42. - Teléfono 1045

AGRICULTOR

AHORRA TIEMPO Y DINERO

sulfatando y azufrando a la vez con Azufre Mojable INQUIRESA. No hace espuma al mezclarse, no obstruye las boquillas y es EFICAZ.

Representante: E. Pinillos. R. Argentina, 53. Telf. 4948.
LOGROÑO

Fichero del Labrador

ABONOS

DE MIGUEL HERMANOS, S. L. Calvo Sotelo, 9. Teléfono 1767.

FABRICAS DE HARINAS

HARINAS AZOFRA, Carretera Soria. Teléfono 1868.
"LA ISLA" Hijos de Pablo Martínez, S. L. Tfno. 1145.

FERRETERIAS

E. LOPEZ ROMERO, S. L., Villanueva, 6. Tfnos. 1854 y 1107
LA INGLESA. Claudio Gil Calvo, Mola 30. Teléfono 1189.
MARRODAN Y REZOLA, S. A. M. Villanueva, 11. Tlf. 1105.

INSECTICIDAS

ALMACENES AGRICOLAS, Portugal 42. Teléfono 1045.
AGRICOLA ENOLOGICA DE LA RIOJA. D. Victoria, 44. T. 4800
DROGUERIA AGRICOLA RIOJANA, Sáenz de Cabezón, D de la Victoria, 6. Tlf. 1835.
VITICOLA AGRO-INDUSTRIAL, S. L. Laboratorio Enológico particular. Avda de Navarra, 5 Teléfono 1749. Herbicidas, Insecticidas y Aparatos de aplicación. **LANZ IBERICA, S. A.,** C. Sotelo, 29.

JEFATURA AGRONOMICA

ENVIO DE MUESTRAS DE PLANTAS ENFERMAS

IV

Decíamos al comenzar estas notas que el envío de muestras debe ir acompañado de la remisión de datos, los cuales deben ser cuantos más mejor.

Por lo menos, aparte de los necesarios para el envío de la contestación, como localidad, nombre de la finca y nombre y dirección de la persona que remite, interesa consignar: planta de que se trata y variedad de la misma si se conoce, cuándo y cómo se inició el mal y alteración o daños advertidos y síntomas observados.

Además, si afecta sólo a plantas aisladas o a toda una parcela y si es general en la comarca o está localizada en determinadas zonas o fincas de condiciones particulares.

Conviene asimismo señalar si es de nueva aparición o ha venido presentándose desde hace algún tiempo de modo continuado o solamente ciertos años y si se ha observado primero en rodales que se han ido extendiendo.

LABORATORIOS Particulares

ENOLOGICO MAISO. Víctor Pradera 7. Teléfono 3454

GESTORIAS

PEREZ CALVO, Muro de la Mata, 11, entlo. dcha. Tf. 1503
GESTORIA SAEZ. Muro de la Mata, 15. Teléfono 2481.

MAQUINARIA AGRICOLA

E. LOPEZ ROMERO, S. L. Villanueva, 6. Tfs. 1854 y 1107
HIJO DE JESUS CORTES, Glorieta Dr Zubía 5. Tfno. 1155.
MARRODAN Y REZOLA, S. A. Vinícola y Oleícola.
M. MARTINEZ, Siervas de Jesús Teléfono 1851.
E. MURUA, Agencia de Múgica Arellano y Cía, S. A. Calvo Sotelo, 31 Teléfono 3469
LANZ IBERICA, S. A., Calvo Sotelo, 29. Tractores, aperos remolques, rotavatores, atadoras y trilladoras.

SEMILLAS

SEMILLAS LEOPOLDO. Concesionario. V. Rey, 6. Tlf. 2477
SEMILLAS SELECCIONADAS LA NEGRITA. Teléfono 5004

VARIOS

LUBRIFICANTES para tractores. Vda C. Rubio. V. Rey, 11.

¡Elija el Tractor que le interese!

LANZ LE OFRECE:

TRACTOR VIÑERO D. 3012 30 C.V. DIESEL, ANCHO DE VIA REGULABLE, PARA VIÑAS Y FRUTALES.
TRACTOR D. 3016 30 C.V. DIESEL, muy maniobrero.
TRACTOR D. 3850 38 C.V. DIESEL, universal. Usos agrícolas e industriales, obras públicas, minería, canteras, fábricas, transportes, forestales.
TRACTOR "JOHN DEERE" 45 C. V., de cadenas, para usos agrícolas e industriales.
TRACTOR D. 6016 65 C.V. DIESEL, potente y dócil, doce marchas, propio contratistas de obras.
DISTINTAS VERSIONES DE TODOS ESTOS MODELOS PARA DIFERENTES LABORES AGRICOLAS E INDUSTRIALES

AMPLIAS FACILIDADES DE PAGO

LANZ IBERICA, S. A.
VELAZQUEZ, 41. — MADRID
Sucursal en Logroño: **Calvo Sotelo, 29**

SGCB2021

MODELO 9 p. c. 260 litros

EL FRIGORIFICO AMERICANO DE FAMA MUNDIAL

Kelvinator

AMERICAN MOTORS CORPORATION • DETROIT • USA

MODELO 130 litros 11.900 pts.
MODELO 150 litros 14.600 pts.
MODELO 205 litros 17.900 pts.
MODELO 245 litros 19.800 pts.
MODELO 260 litros 20.750 pts.
MODELO 311 litros 22.700 pts.

CINCO AÑOS DE GARANTIA

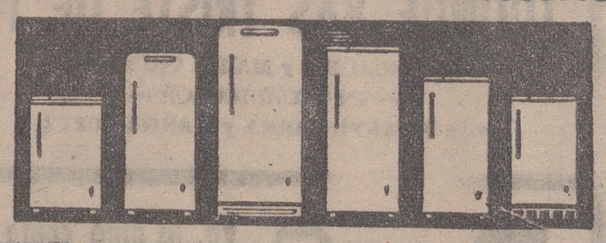

MAXIMAS FACILIDADES DE PAGO

DISTRIBUIDOR EXCLUSIVO
PARA LOGROÑO Y PROVINCIA:

GALLARZA, 10 LOGROÑO

PRIETO

Hoy será repuesta en Calahorra la obra «Flores Blancas»

Por los «Amigos de la Buena Música»

De todos es conocido el éxito alcanzado por el cuadro artístico de "Los Amigos de la Buena Música" en su presentación en el Teatro Cervantes, de Arnedo, poniendo en escena la comedia dramática en tres actos, original del autor local doctor don Victorino Imaz Jiménez, titulada "Flores blancas"

Este éxito se repitió el día 23 del pasado mes de mayo, del que en su momento tuvieron conocimiento nuestros lectores, en el salón de actos del Instituto de Enseñanza Media y Escuela de Formación Profesional de nuestra ciudad, galantemente cedido por los señores directores de ambos centros.

Las reducidas dimensiones de este último local, aunque estuviera abarrotado, hicieron que la obra del doctor Imaz fuera conocida por un corto número de espectadores. Y para que todos los calahorranos tengan ocasión de admirar esta obra magnífica y la acabada interpretación que de ella hace el cuadro artístico de 'Los Amigos de la Buena Música", el próximo miércoles, día 6 de los corrientes, a las diez y cuarto de la noche, volverá a repetirse, pero esta vez en el Teatro Ideal Cinema, pudiendo, los que así lo deseen, recoger las invitaciones para este acto en la Perfumería Gil.

RADIO Y T.V.E.

RADIO RIOJA E. A. J. 18

Programa para hoy

A las 9'30: Sintonía y programas. 9'35: El día de hoy. 9'45: Al servicio de la familia. 10'45: Mientras pasa la bayeta. 10'30: Trabaje con música. 11'20: La semana radiada en familia. 11'55: Emisión del adherido. 12'00: Ave María y Angelus. 12'02: Cartelera y pérdidas. 12'04: El tiempo. 12'05: Al pie de la cuna. 12'15: Buzón de ofertas. 12'30: Valga lo que pese. 12'45: Flores en la sepultura. 1'30: Chinchillas. 1'35: Mujer. 2'00: Panorama deportivo. 2'05: Pantalla de París. 2'30: Radio Nacional de España. 2'45: Cartelera. 2'55: La instantánea del día. 3'05: Aquellos tiempos del cuplé. 3'50: Meridiano de París. 4'00: El concurso «Dos en uno». 4'30: Discomanía. 5'10: Caperucita y los lobos. 5'45: Escuche, señora 6'05: Donde me lleve el viento 6'35: Club Fémina Avecrem. 7'05: Santo Rosario. 7'30: Olimpiada 8'45: Conexión con la S. E. R. 9'00: Mundorama. 9'30: Matilde, Perico y Periquín. 9'50: Noticiario local. 9'55: Pincelada lírica, por Pedro de Miranda. 10'00: Radio Nacional de España. 10'15: Nota oficial. 10'30: Conexión con la S. E. R 10'45: El sobre de oro. 11'15: Ama de casa 1962. 11'45: El mundial de fútbol. 12'00: La hora de las estrellas. 12'05: Cierre de la estación.

TELEVISION

Programa para hoy

Sobremesa — A las 14'30: Apertura. 14'32: Panorama. 14'45: Sólo para hombres 15'00: Telediario. 15'25: Cotizaciones de Bolsa. 15'30: El tiempo. 15'35: Charlas de primavera. 15'45: Kilómetro cero. 16'00: Estación de servicio. 16'15: Concierto para el hogar. 16'30: Por tierras de España. 16'45: Cierre

Cultural.—A las 19'02: Escuela TVE I. 19'30: Escuela TVE II. 20'00: Universidad TVE.

Noche.—A las 20'30: La Vuelta a España en treinta minutos. 21'00: Patrulla de caminos. 21'25: El tiempo. 21'30: Telediario. 21'45: Siempre hay una canción. 22'15: Teatro de la ópera, "La sonámbula», de Bellini; 23'00: Desfile de estrellas. 23'30: Telediario. 23'45: Versos a medianoche. Momento musical. Recuerda. Cierre.

'Novillada en Elda'

ELDA, 5.—Seis novillos de la ganadería de don Laurentino Carrascosa, de Madrid, mansos y pequeños.

Oscar Cruz, de Colombia, en su primero, aplaudido. Pitos al toro. En su segundo, un aviso. Pitos al toro y ovación al torero.

"El Cordobés", oreja en uno y división de opiniones en el otro.

Manuel Rodríguez, en su primero, dos orejas. En el último, petición y vuelta.

PASEANDO

La fuente del Espolón, en sus pruchas, ha resultado sencillamente preciosa. Y hablando de fuentes, no estaría mal que la que existe en la Plaza de los Héroes del Alcázar fuera reactivada. ¿Por qué le falta el caño? Repuesto y vertiendo el "líquido elemento" sería un motivo ornamental no despreciable.

—Sr. M. Z.—No estaría mal, como usted indica, que en determinadas oficinas facilitasen el cometido que el público lleva a ellas, porque la tramitación complicada obliga a pasar de ventanilla en ventanilla, mientras los ordenanzas descansan. Estos recorrerían con más facilidad los distintos departamentas, y una vez que los papeles tuvieran ya los necesarios sellos y firmas y vistobuenos, les serían entregados al ciudadano, que sonreiría de gozo y hasta sabría agradecerlo.

—Paseando también se lee. Y si uno cuenta lo que ve durante el paseo, no será desacertado contar lo que uno lee: Una revista, sobre el "Día del Libro", en Barcelona, decía que "si normalmente ese día se venden 200.000 libros, este año esta cifra ha sido superada. Trescientos mil libros vendidos en dos días en una ciudad de millón y medio de habitantes, comienza a ser una cantidad respetable, dado el índice de lecturas en nuestro país: medio libro por español y año. No dejaría de ser interesante saber lo que nuestros libreros vendieron ese día.

PASEANTE

ALHAMBRA De 4'30 a 12'30 T. MENORES.
1.—ULTIMO DIA
¡Las mejores canciones! ¡Las más divertidas situaciones! en...
ASI CANTA UNA ESPAÑOLA
Con Lolita Torres
2.—La colosal aventura
MISTERIO EN EL BARCO PERDIDO
Technicolor - Cinemascope
Con Gary Cooper, Charlton Heston y Virginia Mc Kenna
Ultimo pase estreno, 11.

AVENIDA De 4'30 a 12'30 A. mayores
1.—ULTIMO DIA
El film más audaz y sensacional presentado en la pantalla
LOS ATRACADORES
Con Pierre Brice, Manuel Gil, Julian Mateos y Agnes Spaak
2.—El apasionante film
SANTOS EL MAGNIFICO
TECHNICOLOR
Con Anthony Quinn y Maureen O'Hara
Ultimo pase estreno, 10'50

Frontón De 4'30 a 12'30. A. Mayores
1.—ULTIMO DIA de la fabulosa y gigantesca superproducción
ESTHER Y EL REY
Technicolor - Cinemascope
Con Richard Egan y Joan Collins
2.—El divertido reestreno
ENSEÑAME A QUERER
Con Clark Gable y Doris Day
Ultimo pase estreno: 10'55

Rialto De 4'30 a 12'30 A. mayores
1.—ULTIMO DIA
Las mujeres más bellas del mundo en el más maravilloso de los espectáculos musicales
SIEMPRE TE QUISE (Tabarin)
EN TECHNICOLOR
Sonia Ziemann-Misha Auer
2.—El sensacional reestreno
ALMAS SIN CONCIENCIA
Con Broderick Crawford y Giulietta Masina
Ultimo pase estreno, 11.

Sucocina puede ser moderna, alegre y conservarse limpia fácilmente si la pinta con...
KEM-GLO
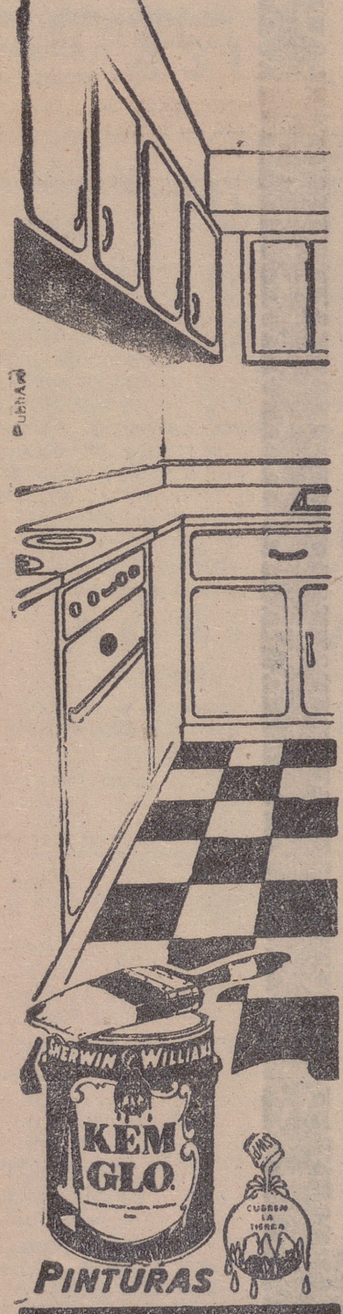
PINTURAS
SHERWIN-WILLIAMS
DISTRIBUIDOR:
COMERCIAL CANTABRICA DE HIERROS Y ACEROS, S. L.
Gral. Franco, 76 - LOGROÑO
PELIGRO BIEN SEÑALADO, NO ES PELIGRO

Todos los secretos más impresionantes del espionaje internacional en la segunda guerra mundial, al descubierto!
filmax PRESENTA
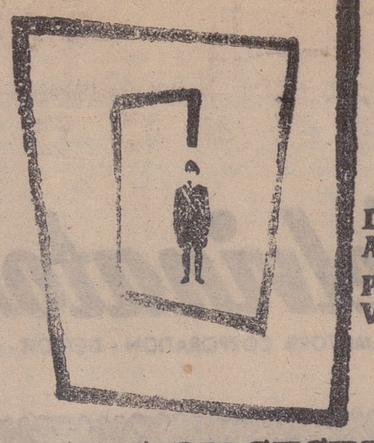
DAWN ADDAMS
PETER VAN EYCK
MISION SECRETA EN ROMA
FRANCO FABRIZI
DIRECTOR - RALPH HABIB
Un estreno sensacional que a partir de mañana, jueves podrá usted admirar en el
Cine Avenida
EN MONUMENTAL PROGRAMA DOBLE
CON EL GIGANTESCO REESTRENO
¿DONDE VAS TRISTE DE TI?
ALFONSO XII y MARIA CRISTINA
— EN TECHNICOLOR —
Con VICENTE PARRA y MARGA LOPEZ

Vd. la amó como LILI
Se enamoró de ello como FANNY
Y ahora la adorará como GABY

¡HOY! BRETON
Cont. de 4'30 a 12'30 noche
Programa doble. A. mayores
Precio único: Butaca, 6 Ptas.
1.—Exito extraordinario del film
SENTENCIA CONTRA UNA MUJER
TECHNICOLOR
Con Emma Penella y José Guardiola
2.—Un homenaje a la mejor música de nuestra zarzuela
TEATRO APOLO
Con María de los Angeles Morales y Jorge Negrete

¡HOY! MODERNO
Cont. de 4'30 a 12'30 noche
(Versión completa)
Butaca de patio, 12 Ptas.
Butaca de 2.º piso, 7 Ptas.
¡La inmortal obra de Víctor Hugo, con toda su gama de violencias, pasiones, revoluciones, guerra y amor!
¡UN FILM COLOSAL!
LOS MISERABLES
Cinemascope - Technicolor
A. mayores
Advertencia: Duración del programa: Aproximadamente, TRES horas

DUCAL
¡HOY! Sala de Fiestas con su terraza-jardín
Desde las 7'30 de la tarde a las TRES de la madrugada.
Baile al ritmo del maestro GURBINDO y su piano. — Entrada libre.

FERIAS y FIESTAS de SAN BERNABE — AÑO 1962 —

Teatro Moderno
(Durante los días 9-10-11 y 12 de junio)
"COLSADA" presenta su GRAN COMPAÑIA DE REVISTAS, con la sugestiva y escultural supervedette
GRACIA IMPERIO
con los primeros actores cómicos QUIQUE CAMOIRA y LUIS BARBERO
Actuación extraordinaria del
«BALLET BROADWAY GIRLS»
MODELOS - TIPLES VICETIPLES
El sábado día 9:
Tarde, 7'30 y noche, a las 11,
PRESENTACION de la Compañía con el ESTRENO de la graciosísima revista
«LOCAS POR EL»
Un escándalo de risa
Autorizado mayores 18 años
Advertencia: Encargos en taquilla desde HOY

Teatro Bretón
(Durante los días 10-11 y 12)
Domingo — Lunes — Martes
Compañía titular del Teatro Reina Victoria de Madrid
Justo Alonso presenta a:
LOLA CARDONA, la niña MARIBEL AYUSO, MARIA PAZ MOLINERO, ANTONIO FUGA, ¡en el acontecimiento mundial!
«El milagro de Ana Sullivan»
¡Un hecho real llevado al teatro con absoluta verdad!
APTO para TODOS los públicos
Encargos en taquilla

Sala de Fiestas DUCAL y Salón de Baile "REX"
Durante las fiestas.
TARDE y NOCHE
Selectos bailes y verbenas bailes

Diana De 4'30 a 12'30 (A. mayores)
¡¡ULTIMOS DIAS!!
Un verdadero torbellino de gracia, música y colorido con
"LOS CONFLICTOS DE IRENE"
(Pases del film: 5-7-9 y 11)
Technicolor - P. Panorámica
Marika Rokk, Louis Armstrong y Helmut Zacharías
NO se proyectará en ningún otro salón de Logroño

Olympia De 4'30 a 12'30 (A. mayores)
¡¡ULTIMOS DIAS!!
EXITO APOTEOSICO
"UNA MUJER PARA MARCELO"
Vittorio de Sica, Walter Chiari y Mª. Luz Galicia
Y el mejor REESTRENO
"LA GUERRA SECRETA DE SOR CATHERINE"
Lilly Palmer y Sylvia Syms
Ultimo pase completo: 9'20

¡Emoción al rojo vivo!

ROBERT TAYLOR
JULIE LONDON
JOHN CASSAVETES
DONALD CRISP
CHARLES McGRAW
MAS RAPIDO QUE EL VIENTO
DIRECTOR ROBERT PARRISH - PRODUCTOR AUBREY SCHENCK
CinemaScope METROCOLOR
(CinemaScope - Metrocolor)
¡¡El mejor «western» del año!!
Diana

Luchas a espada... Duelos a cuchillo... Frenéticas cabalgadas...

EL SECRETO DE MONTE CRISTO
RORY CALHOUN
PATRICIA BREDIN
JOHN GREGSON
PETER ARNE
Y GIANNA MARIA CANALE
PRODUCIDA DIRIGIDA Y FOTOGRAFIADA POR ROBERT S. BAKER Y MONTY BERMAN
EASTMANCOLOR DYALISCOPE
CinemaScope - Technicolor)
ACCION - ACCION
Olympia
T. MENORES

FIESTAS DE SAN BERNABE

¡Atención, Logroño!
PROXIMO DIA 9 DE JUNIO
Y POR TRES UNICOS DIAS
EXTRAORDINARIO ACONTECIMIENTO
Presentación en los terrenos de la Feria del
CIRCO PRICE - HALL
DE MADRID, EN VIAJE POR ESPAÑA
2 grandes espectáculos y un solo programa
1.º PARTE
GRAN FESTIVAL INTERNACIONAL de CIRCO
2.º PARTE
GRAN FESTIVAL DEL CANTE 1962
con la presentación del triunfador
ANTONIO MOLINA
Y todas las FIGURAS galardonadas
¡UN ACONTECIMIENTO SIN PRECEDENTES EN LA HISTORIA DEL ESPECTACULO!

Representantes
relacionados con hoteles, restaurantes, cafeterías, bares, para vender ARTICULO DE GRAN NOVEDAD, se buscan. Escribir: Núm. 1.160 Publicitas. Apartado 166. San Sebastián

SGCB2021

GUIA SANITARIA

J. MORENO CENICEROS
Tisiólogo del Patronato Nacional Antituberculoso
APARATO RESPIRATORIO Y CIRCULATORIO
Muro de la Mata, 2, 1.º
Tfno. 2611. (C.S.P. n.º 3)

Doctor Carbayo
OBSTETRICIA Y GINECOLOGIA
Muro del Carmen, 8.
Teléfono 22-85.
(C.S.P. n.º 163)

J. PEREA
TRAUMATOLOGIA Y ORTOPEDIA
CIRUGIA GENERAL
Calvo Sotelo, 31, C. 1.º
Teléfono 2206
C. S. P. núm. 266

GABRIEL FABON BARCO
OFTALMOLOGO
Consulta de 9'30 a 1 y de 4 a 6 (excepto sábados).
Avda. Pío XII, 1, 2.º,
Teléfono 5352.
(C.S.P. n.º 243)

Ruiz de Viñaspre
PEDIATRIA Y PUERICULTURA
Horas consulta. A las 12 mañana y 5 tarde.
Duq de la Victoria 18.
Teléfono 3458.
(CSP. n.º 58.)

José M.ª Pérez López
APARATO DIGESTIVO
MEDICINA GENERAL
Duq. de la Victoria 6, 1.º.
Tfno. 3148. (C.S.P. n.º 11.)

DOCTOR MERINO
Cirujano diplomado del Hospital Militar de Logroño
CIRUGIA GENERAL
APARATO DIGESTIVO
Consulta particular:
Teléfono 42-12.
(C. S. P. núm. 272)

COHEN
MEDICINA GENERAL
Consulta diaria
General Mola, 39-2.º
Tfno. 4054. (C.S.P. n.º 16)

Dr. De Juan
APARATO DIGESTIVO
CIRUGIA DEL APARATO DIGESTIVO
CIRUGIA GENERAL
Consulta y operaciones en la Clínica Nuestra Señora de Valvanera.
Rep. Argentina, 43. Tlf. 4080
(C.S.P. n.º 57.)

Fausto Gómez Soria
MEDICO
ANALISIS CLINICOS
Duq. de la Victoria, 6, 1.º d.
Teléfono 2595
(C. S. P. núm. 110)

Dr. ZAMORANO
Cirujano, Jefe de Clínica, por oposición, de la Residencia Sanitaria del S. O. E.
APARATO DIGESTIVO-CIRUGIA GENERAL
Pérez Galdós, 20. 2.º
Tlfo. 2310 (C. S. P. n.º 89)

YANGÜELA
Jefe de los Servicios de Radiología de la Residencia Sanitaria del Seguro Obligatorio de Enfermedad.
ELECTRORRADIOLOGIA
Calvo Sotelo 14, pral.
Teléfono 1612.
(C.S.P. n.º 10)

García Amo
Maternólogo del Estado por oposición. - Tocólogo municipal por oposición. - Jefe del Servicio Provincial de Maternología por oposición
TOCOLOGIA Y GINECOLOGIA
Once de Junio, 11. Tf. 2881
(C.S.P. núm. 258)

A. VILLAVERDE
APARATO CIRCULATORIO
ENDOCRINOLOGIA Y NUTRICION
Avda. de la Vía, 29.
Teléfono: 31-53
(C.S.P. n.º 153)

García Castellanos
PUERICULTOR DEL ESTADO POR OPOSICION.
PEDIATRIA Y PUERICULTURA
Calvo Sotelo, 6, 3.º. Tlf. 3235.
(C.S.P. n.º 154)

SAENZ DE SANTA MARIA CASTROPOL
APARATO CIRCULATORIO
APARATO DIGESTIVO
Consulta de 11 a 2 y 5 a 7.
Carnicerías, 4. Tfno. 11-14.
(CSP. n.º 186)

EMILIO CASAS
DERMATOVENEREOLOGIA
Víctor Pradera, 5, 2.º dcha.
C. S. P. núm. 190.

Pinillos
OFTALMOLOGO
Calvo Sotelo, 31, 5.º dcha.
Teléfono 1390.
(C.S.P. n.º 35)

ANGEL CASAS
MEDICO
ANALISIS CLINICOS
Bretón de los Herreros, 13, 3.º
Teléfonos 3744 y 1378
(C. S. P. núm. 66)

Anselmo Villareal Sáenz de Buruaga
PUERICULTURA Y PEDIATRIA
MEDICINA GENERAL
Consulta, 11 a 1 y 4 a 6.
Hermanos Moroy, 1, pral.
Teléfonos 2155 y 4359.
(C.S.P. n.º 12.)

PROBO RAMIREZ
APARATO DIGESTIVO
Calvo Sotelo, 3. Tfno. 1313
(C. S. P. núm. 138)

E. RUIZ VILLANUEVA
UROLOGIA
Duq. de la Victoria, 19. 1.º.
Consultas: 11 a 1 y 4 a 6.
Tfno. 5210. (C.S.P. n.º 8.)

José Luis Mz. de Salinas
Director del Sanatorio Amara de San Sebastián
CIRUGIA PULMONAR Y CARDIOVASCULAR
En Logroño: Los cinco primeros días de mes, de 11 a 1 y de 5 a 7
C/ Vara de Rey, 13. Tf. 1675
(C. S. P. núm. 88)

HERRERA
OTORRINOLARINGOLOGO
M. Villanueva, 7. (Espolón)
Teléfono 3749.
(C.S.P. n.º 170)

R. Dopereiro
MEDICO
ANALISIS CLINICOS
Adoratrices, 6, pral. izqda.
Tfno. 3718 (C.S.P. n.º 7)

A. ROMERO GIL
DERMATOVENEREOLOGIA
ELECTRORRADIOLOGIA
Duq. de la Victoria, 6.
Tfno. 2610. (C.S.P. n.º 4)

J. LOYOLA
OBSTETRICIA Y GINECOLOGIA
Consulta diaria.
Bretón de los Herreros, 4.
Tfno. 2367. (C.S.P. n.º 9)

BAZAN
PEDIATRIA
PUERICULTURA
B. de los Herreros, 17, 2.º d.
Tlf. 1253 (C. S. P. núm. 134)

URBINA
APARATO CIRCULATORIO
M. Villanueva, 2, 2.º.
Teléfono 1717.
(C.S.P. n.º 19)

A. Diego Martínez
OBSTETRICIA Y GINECOLOGIA
Consulta de 11 a 1 y 4 a 6'30
Calvo Sotelo, 10. Tfno. 1327.
(C.S.P. n.º 165)

Domingo Alvarez Ruiz de Viñaspre
CIRUGIA GENERAL
TRAUMATOLOGIA Y ORTOPEDIA
CIRUGIA DEL APARATO DIGESTIVO
Duq. de la Victoria, 18, 1.º.
Teléfono 3458.
(C.S.P. n.º 1.)

FINCAS Y TRASPASOS

SECCION DESTINADA PARA ANUNCIOS DE LOS AGENTES COLEGIADOS DE LA PROPIEDAD INMOBILIARIA

BLAZQUEZ. Antes de hacer sus compras o ventas consulte con esta Agencia Calvo Sotelo 16.

DE OCASION vendo 2 pisos en Doctores Castroviejo, 3, y Avenida de la Vía, 13. Orientación mediodía. Casa Calvo Sotelo, con amplia planta baja libre, y piso y solar 700 m.2 en la misma calle. Huerta 3 fgas., 100 árboles frutales. Solar 28 m.2, frente Avda. Colón. A. oficial colegiado Hernández. General Mola, 4, 3.º.

DIA DE LA ACCION CATOLICA.
Unete a sus filas. Colabora en sus obras.
Ayuda a sus actividades.
Contribuye con generosidad a la colecta del 10 de junio de 1962.

PUBLICACIONES

«EL ESPAÑOL», núm. 703 (3-9 de junio de 1962)

El nuevo número del semanario «El Español» aparece con reportajes, artículos y páginas dedicadas a la actualidad nacional e internacional, que ponen al alcance del lector todo un sugestivo panorama de información y amenidades.

Desde la concentración nacional de alféreces provisionales en Garabitas, hasta la Exposición Nacional de Bellas Artes, pasando por un interesante reportaje sobre Carpenter, comentarios de política internacional, la «Humanología», una novela de José de Córboda, etc., etc., ofrece lectura abundante para la semana.

"LA PESCA DEL CANGREJO DE RIO", por Jesús Martínez — 3.ª edición —. Logroño, 1962.

El éxito obtenido por la primera edición de este pequeño tratado de pesca deportiva es la mejor alabanza que puede hacerse del mismo. Son ochenta y cuatro páginas de consejos muy útiles y confeccionadas con gran amenidad. El autor ha introducido dibujos, fotografías y mapas extensibles, que hacen su lectura más agradable y más provechosa.

Don Jesús Martínez es un auténtico riojano y ha sabido dotar a su tratado de gracejo narrativo poco corriente en publicaciones de su género.

Contiene un prólogo de don Antonio de Hidalgo Recalde, presidente de la Sociedad Riojana de Caza y Pesca.

Aprovechando la apertura de la veda, damos a conocer con gusto una publicación riojana muy útil para todos los aficionados a la pesca del cangrejo de río y para los que aspiren a serlo.

MAQUINISTAS DE LITOGRAFIA
Necesita importante empresa de Bilbao.
Escribir historial y aspiraciones económicas.
Reserva absoluta. Apartado 720. — BILBAO.
Ref. CNS, núm. 9.733

ANUNCIOS CLASIFICADOS

ALQUILERES

LOCAL de 40 m.2 en Escuelas Pías, se cede en alquiler. Razón, C. Sotelo, 45, bajo.

CEDO veraneo dos camas, un matrimonio, confort, dormir o cocina. Juan XXIII, 3, 7.º d. c.

PISO amueblado 4 hab., baño, teléfono, se alquila. Razón, Conde Superunda, S. O., 1º iz.

PISO amueblado a estrenar, se cede en alquiler temporada verano; en fiestas, sólo dormir. Razón, teléfono 2206.

HABITACIONES, cedo temporada verano. Razón, Pío XII, 17, 3.º puerta 2.

PISO céntrico amueblado, temporada verano. Teléfono 1463.

COLOCACIONES

SIRVIENTA, se necesita. Razón, Mtez. Zaporta, 9, 3.º izqda.

MUJERES, se necesitan para fábrica de envases, edad máxima 35 años. Metalgráfica Logroñesa. Oficina de Colocación. Referencia núm. 4.058

TORNEROS, ajustadores y aprendices, se necesitan. Trinidad, 13 Oficina de Colocación. Referencia núm. 4.068.

CHICO de 16 a 17 años, se necesita para cafetería. Referencia 3.757. Oficina Colocación.

CHICAS de 14 a 24 años, se necesitan para fábrica. Referencia 2.893. Oficina Colocación.

APRENDIZ bien retribuido, se precisa. Ultramarinos Sáenz Sagasta, 5. Oficina de Colocación. Referencia núm. 4.245.

CHICOS de 18 a 24 años para fábrica de zapatillas, buen jornal y prima a la producción. Oficina Colocación. Ref. 4.255.

SIRVIENTA, se necesita. Razón, H. Moroy, 22. Mercería Ortigosa.

SIRVIENTA, se precisa con informes en Avda. de Portugal, 11, 1.º izqda.

OFICIALES de ajustador y tornero, se necesitan para maquinaria Ulecia. Carretera de Burgos. Razón, Oficina de Colocación. Referencia 4242.

OFICIAL y aprendiz de fontanero, se precisa. Mayor, 67, Oficina de Colocación. Ref. 4.192.

SIRVIENTA y asistenta se necesitan. Villa Divina, carretera de Soria.

LIMPIADORA para cafetería, se necesita. Razón, Oficina de Colocación. Ref. núm. 4.235.

CHICA, se necesita. Laurel, 3.

OFICIALES albañiles y peones, se necesitan. Construcciones Díaz. Oficina de Colocación. Referencia 4.278.

APRENDICES, pinches y peones, se necesitan en Somieres Acedo. Carretera de Zaragoza. Oficina Colocación. Ref. 4.285.

APRENDIZ ebanista, se necesita en Muebles El Barato. Once de Junio, 5. Informes, Oficina de Colocación. Ref. núm. 4.287.

SE NECESITAN oficialas, ayudantas y aprendizas, en Sastrería Royal. Ref. núm. 4.289. Oficina de Colocación.

CHICA de 30 a 40 años, ganando 1.000 pts. San Agustín, 4.

APRENDIZ de 14 años, se necesita. Ibáñez, Gallarza, 5. Referencia 4.293. Of. Colocación.

MOZO de almacén para Barandiarán, S. A. Avda. de Portugal, 28. Ref. 4.291. Oficina de Colocación.

CHICA, con informes, se necesita. Razón, Gallarza, 12, 1.º.

CHICO de 14 ó 15 años, ganando 800 pesetas, se necesita. Razón, Oficina de Colocación. Referencia número 4.294.

OFICIALES y peones, se necesitan. Gonzalo León. Obras calle Superunda y Avda. de Colón. Of. Colocación. Ref. 4.295.

APRENDIZ para farmacia, se necesita. Muro del Carmen, 8. Oficina de Colocación. Referencia número 4.207.

SIRVIENTA, se necesita en Martínez-Zaporta, 16, 1.º.

ASISTENTA joven, se necesita. Víctor Pradera, 1, 2.º dcha.

SIRVIENTA con informes, sabiendo de cocina. Ganará buen sueldo. C. Sotelo, 31, B, 2.º izq. Teléfono 3805.

CAMARERAS y fregadoras, se necesitan, buena retribución, para Gran Hotel. Oficina de Colocación. Referencia 4.269.

PASTOR para ovejas, buen sueldo y casa, necesita Salustiano López, en San Adrián (Navarra).

CHICA, se necesita. Salidas tardes. República Argentina, 22 (portería).

CHICA mayor o señora, se necesita para dos niños. Pérez Galdós, 20, 4.º A.

SIRVIENTA para tres meses del verano en Torrecilla, se necesita. Razón, General Franco, 34, entresuelo izquierda.

SIRVIENTA para matrimonio, salidas, buen sueldo. Vara de Rey, 58, tienda, de 3 a 7 tarde.

SIRVIENTA, se necesita G. Primo de Rivera, 8, pral. izq.

MUCHACHA y asistenta, se necesitan, buenos informes. Razón, Relojería Merino, de diez y media a una.

ASISTENTA, se necesita. Calvo Sotelo, 34, pral. izqda.

SEÑORA para limpieza de cocina, se necesita en Cafetería Rango. Ref. 4.296. O. Colocación.

OFICIALES baldoseros, se necesitan dos. Sabino Aizpurua. Ciudad Jardín, 2.º grupo-3. Delegación Sindical, Irún. Guipúzcoa).

DOS FREGADORAS, se necesitan en Cafetería San Remo. Ofic. Colocación. Ref. 4.121.

MOZO para almacén de muebles, se necesita, de 25 a 30 años. Ref. 4.297. Of. Colocación.

BARNIZADOR o barnizadora, se necesita. Referencia número 4.298. Oficina de Colocación.

CHICAS de 16 a 18 años, para géneros de punto, se necesitan. Somosierra, 40. Referencia número 4.301. Of. de Colocación.

AJUSTADOR, se necesita en Talleres Szalay, Q. de Llano, 18. Ref. núm. 4.299. Of. Colocación.

TORNERO. Aprendiz de 3.º o 4.º año, y aprendiz de primer año, se necesita. Talleres Isasi, Q. de Llano, 3. Oficina de Colocación. Referencia núm. 4.300.

SIRVIENTA sabiendo cocina. Ganará buen sueldo. General Mola, 94, ent.

ASISTENTA, se ofrece para casa de poca familia. Mayor, 119, 3.º dcha.

SIRVIENTA, se necesita en Mercería Elo. Gral. Mola, 48.

ASISTENTA fija, se necesita. Razón, Travesía de Laurel, 43, Bar Blanco y Negro.

SIRVIENTA o asistenta. Gallarza, 22, 1.º.

PEON de 22 a 28 años de edad, se necesita para Almacén de Maderas Asfe. Vélez de Guevara, 11. Oficina de Colocación. Referencia número 4.303.

APRENDICES, se precisan. Fábrica de Dulces Vda. de Arróniz. Referencia núm. 4.284. Oficina de Colocación.

MUCHACHA para niños, se necesita. Víctor Pradera, 3, 2.º d.

SIRVIENTA o asistenta, se necesita. Miguel Villanueva, 7, 3.º.

DONCELLA, se necesita con buenos informes. Sueldo, 2.000 pesetas. Informes, Calvo Sotelo, 6, portería.

APRENDIZAS, se precisan. Fábrica de Dulces Vda. Arróniz. Ref. 4.283. Of. Colocación.

COMPRAS

SILLAS metal de bar, media docena, se compran. Razón, teléfono 1564.

FINCAS

PISO pequeño, se vende. San Antón, 18, 2.º dcha.

SOLAR de 20 x 22, con vivienda nueva, en 45.000 pts., libre, se vende en Camino Viejo de Fuenmayor, frente a los Depósitos. Razón, Horno, 12, 2.º.

PISO en Q. de Llano, 4 hab., cocina, despensa y ducha, se vende. M. y Navarrete, 28, 3.º iz.

PISO 1.º céntrico, amplio, sol, precio ocasión. Razón, Nueva Rioja.

TERRENO edificable, se desea a cambio de lonjas. Dirigirse a Construcciones G. Ruiz Ilarraza. Reyes Católicos, 7, 2.º, Bilbao.

PISO 3 hab., cocina y servicios, se vende libre. Baños, 4, 1.º iz., de 6 en adelante.

GANADOS

VACAS, cuatro de monte, de 3 a 5 años, tres de ellas con sus crías de 2 meses, vende Antonio Fernández, en Avellaneda de Cameros.

OVEJAS, se venden 134, con corderos lechazos, y 13 corderos. Tratar con Julián Moreno, en Villarta de Bureba (Burgos)

OVEJAS, 180 con 38 corderos y otras a parir, vende Manuel Blázquez, Este, 10.

CARNEROS, 80 chamoritos de 4 años, vende Aurelio Sáenz, en Montalvo de Cameros.

CABRAS, 50 de buen diente, pariendo, vende Víctor Blanco, en San Román de Cameros.

CORDEROS de leche 150, juntos o por partidas, vende Félix Martínez, en Zarzosa.

MULA 4 años, toda prueba, vende Alberto Gamboa, en Casalarreina.

TERNASCOS, 50, de once kilos; 100 corderos gordos pastueños, y 180 ovejas sin esquilar, vende Felisa Garde, en Milagro (Navarra).

PÉRDIDAS

Chaquetita de punto azul, de niña, extraviada el día 4. Se gratificará su entrega en Castroviejo, 18, 3.º izqda.

TRASPASOS

MOLINO DE PIENSOS con autorización, piedra de 0'80; amplio local, con desgranadora de maíz, por no poder atenderlo, vende o traspasa Federico San Pedro. Tlf. 25, en Lardero.

BAR restaurante con vivienda, se traspasa en la carretera de Logroño en Calahorra. Razón, en Avenida del Hospital, 7, de dicha ciudad. Telf. 453.

TRASPASOS: charcutería, bodega-almacén de vinos embotellados y otros traspasos muy baratos. Informa Hernández. Mola, 4, 3.º.

VEHÍCULOS

D. K. W. bien de precio, se vende en Calvo Sotelo, 19

TURISMO Ford, con motor Rover, en Pérez, Repuestos y Talleres, S. A., M. Murrieta, 58. Teléfonos 1700, 4456 y 2905.

CAMIONES Csepel seis toneladas. Commer cien caballos, motor Perkins, a estrenar. Pegasos, Commer, Perkins, usados. Facilidades 36 meses, mínimas entradas. Bravo Murillo, 308 (Metro Tetuán). Madrid.

ISO-CARRO 200, vendo. Cabina, furgón o chasis, buen precio, toda prueba. Ilarraza. Capitán Gaona, 24.

VESPA sport, Peugeot y Mobylette en muy buen estado, se venden. Agencia Vespa. Doctores Castroviejo, 17.

CAMIONES "Pegaso" Barajas, compro, preferible con basculante. Escalona. Bar Tívoli.

MOTOCICLETA "Roa" 2 HP, inmejorable; "Guzzi" 65 cc., muy barata, y "Lube" 98 cc., buen estado, se venden. García Morato, 3, Agencia Montesa. Grijalba.

BICICLETA niño, rueda de 400, se compra. Razón, Nueva Rioja.

MOTO BIC 75 cc., seminueva, de ocasión, se vende. Razón, Ciclos Rioja.

TRACTOR "Renault", motor Perkins 33 HP.; motobomba riego 5 HP. "Moesa"; dos carros de una y dos caballerías, vende Félix Samaniego, en Anguciana.

MOTO marca "Ossa" de 125 seminueva, con todos sus accesorios en buen estado, vende señor veterinario en Bañares.

CARRO para 2.000 kilos, en buen uso, vende Emeterio Gil, en Ausejo.

CARRO para 1.000 a 1.200 kilos, en buen uso, vende Tomás Ezquerro López, en Pradejón.

AUTOMOVIL 15 ligero, bien de todo, vende Teófilo Muro Herrero. Teléfono 195, garaje. Arnedo.

TOLDOS Alquiler y venta. Benito Ruiz Nájera. Tfno. 40.

CAMIONES usados de todas marcas, procedentes de cambio, buenos precios y facilidades. Montaña. Conde de Superunda, 16. Teléfono 3477.

MONTESA Brío 80, moderna, se vende a toda prueba. Razón, Peluquería E. Navas.

TRACTORES Massey, Ferguson, Fordson Major, John Deerick y Deering; llanta hierro de 1.000 y 2.000 kilos. Talleres Afromecánicos Arija. Intendencia, 6.

LAMPARAS METAL. En Pérez Repuestos y Talleres, S. A. Vara de Rey, 43, Logroño. Teléfonos 1700, 2905 y 4456.

COCHE "Seat" 1.400-A con radio, se vende o cambia por "Seat"-600. Razón, Agromotor. Vara de Rey, 31, teléfono 3705.

COCHE 4-4 en buenas condiciones, compraría. Razón, Tf. 2889.

VENTAS

ATENCION: Bolsos viaje y compra. Muchos modelos y baratos. El Almarén. Sagasta, 14.

MOTORES eléctricos Geal. M. Hornillos. Pío XII, 3. Tlf. 4642.

SOLDADURAS y elevadores nuevos y usados todas las potencias. Arteaga. San Bartolomé, 1.

COCINA de carbón, gas o electricidad, completamente nueva, se vende. Dres. Castroviejo, 7, 2.º izqda.

HUEVOS frescos, se venden. Razón, Teléf. 2507.

ALFALFA, vendo temporada, 6 fgas., en huerta Castejón (Carretera El Cristo).

TRILLADORA "Ajuria" número 1, completa; atadora "Deering" número 5; otra "Mc Cormick número 3, de 5-7 pies, y prensa "Victoria" núm. 3, eléctrica, de uvas, vende José Caiasanz, en Tafalla (Navarra).

CUBAS de 270, 250 y 220, respectivamente, vende Felisa Palacios en Murillo de Río Leza

CASETA de madera, propia para la playa o kiosco. Razón Plaza de Abastos, Luis.

ALMONEDA, se venden los muebles de Murrieta, 38, entlo. (chalet), de 5 a 7 de la tarde.

SEGADORA-ATADORA "Deering" núm. 3, grada de discos y motor Diesel de 10-12 HP, éste nuevo. Precios muy económicos, se vende. Razón, Auto-Tractor. Av. Colón, 4. Tf. 1613.

PARCELAS, dos, de alfalfa, en Assa, por temporada, y alfalfa seca 6.000 kgs., vende Rufino Urarte, en Lanciego (Alava).

NEVERA metálica para hielo, como nueva. Villegas, 17, 2.º.

CUADROS óleo todos tamaños, baratísimos. Franco, 43, 2.º iz.

TRILLADORA Baille 110, con elevador, ruedas goma, impecable, y trailla Agriforja 1 m.3, vende Pedro Pérez, en Rincón de Soto.

MOTOR gas-oil 16 HP., como nuevo, se vende. Razón, Vara de Rey, 18, garaje. Tef. 5053.

SEGADORA - atadora Mc. Cormick, en buen estado, vende David Isasi, en Cihuri.

VARIOS

INGLES, profesora titulada Colón, 9, 3.º dcha. Tfno. 2517

BOBINADOS de motores transformadores, reparaciones eléctricas en general. Miguel Hornillos. M. Murrieta. Tfno. 1229

TUBOS desde un octavo hasta veinte pulgadas diámetro, para conducciones, de tipo calderas hidráulicos, altas presiones, los encontrará en Tuberías Rufhor. Libertad, 14. Vitoria, teléfonos 1627 y 1266. Representante en Logroño, don José Raña Gil Barriocepo, 19 1.º Tfno. 2096.

COMPRA - VENTA de muebles usados. Rodríguez Paterna, 13, bajo. Teléfono 5392.

LEVOLOR. Cortinas venecianas y de plástico. Persianas de todas clases, frigoríficos, neveras, bolsos y sombreros de paja, flotadores y bañadores. Fortunato Redón. Gallarza, 14.

CLASES de pintura al óleo. Se hacen ampliaciones de fotografías al óleo y toda clase de encargos. Franco, 43, 2.º izqda.

AVISO

Los anuncios para estas secciones solamente se admiten en la Administración de este Periódico

Kelvinator
El frigorífico americano de fama mundial
PLAZOS DESDE 452 PESETAS MENSUALES
Distribuidor exclusivo: PRIETO

NUEVA RIOJA

Coñac FELIPE II
Agustín Blázquez Jerez

Adenauer, reelegido presidente del partido cristiano-demócrata

Ostenta este cargo desde hace doce años

Alemania Occidental nombra nuevo embajador en Wáshington

DORTMUND (Alemania Occidental), 5.—El canciller Adenauer ha sido reelegido hoy para el cargo de presidente del partido cristianodemócrata por 901 votos de los 461. Ostenta la presidencia del partido desde hace doce años.

La elección se hizo en la reunión del Congreso Nacional del partido, que ha señalado como principios básicos de su política el fortalecimiento de la reunificación alemana, la defensa común del mundo occidental y el establecimiento de una Europa unificada.—Efe.

EL VIEJO CANCILLER NO SE RETIRARA EN 1963

DORTMUND, 5.—El canciller alemán ha declarado que si Alemania Oriental pide créditos de la República Federal debe destruir la muralla que separa el Berlín Este del Berlín Oeste y permitir la libertad de tráfico.

Al decírsele que los demócratas libres han manifestado que el canciller les había asegurado que se retiraría de la vida activa en 1963, Adenauer respondió: «¿No han leído ustedes nunca informaciones incorrectas?».—Efe.

NUEVO EMBAJADOR ALEMAN EN WASHINGTON

BONN, 5.—El Ministerio de Asuntos Exteriores de Alemania Occidental ha anunciado el nombramiento de Heinrich Kanppstein, observador de Alemania en las Naciones Unidas, como embajador en Wáshington. Sucede al profesor Wilhelm Grewe.—Efe.

Juan XXIII posa para un pintor

CIUDAD DEL VATICANO, 5.—S. S. el Papa ha posado para el pintor Florentino Pietro Annigoni, por primera vez durante una hora. El famoso artista hará un retrato del Sumo Pontífice por encargo de la Secretaría de Estado.—Efe.

U Thant condena:

- Las pruebas nucleares norteamericanas a gran altura
- Los «crímenes bestiales» de la O. A. S. en Argelia
- La actuación de las Naciones Unidas en el problema de Laos

SEDE DE LAS NACIONES UNIDAS, 5.—En una conferencia de Prensa, el secretario general de las Naciones Unidas ha condenado las proyectadas pruebas nucleares norteamericanas a gran altura sobre el Pacífico.

Tales pruebas —dijo— han sido objetadas enérgicamente por todo el mundo.

Dijo también U Thant que no se siente inclinado a presentarse a la reelección para un período completo de cinco años como secretario general de la Organización Mundial, una vez que expire su actual nombramiento provisional para este cargo en el mes de abril del próximo año.

Refiriéndose después al problema de Argelia, declaró: «No encuentro palabras para calificar los crímenes bestiales e inhumanos cometidos por la OAS en Argelia. Unicamente puedo esperar que los responsables de estos crímenes inconcebibles vuelvan a tiempo al camino de la sensatez.

Con respecto a Laos, dijo que no encuentra ninguna justificación para la ctuación de las Naciones Unidas en este problema, toda vez que la maquinaria de las catorce naciones de la conferencia de paz de Indochina está interviniendo. Tanto Rusia como Estados Unidos están de acuerdo en que el príncipe Suvana Fuma es el único hombre que puede obtener en el país un control más o menos efectivo.

En cuanto al desarme, el secretario general calificó de deplorable el fracaso de encontrar un acuerdo sobre la prohibición de la propaganda bélica.

LA «GRAN» PRUEBA AMERICANA, DENTRO DE LAS 48 HORAS

WASHINGTON, 5.—Los Estados Unidos se disponen a realizar un nuevo intento de estallar un ingenio nuclear a gran altura, después del fracaso del experimento del lunes, al destruirse el proyectil-cohete «Thor», que portaba el ingenio.

Según fuentes bien informadas, la prueba se llevará a cabo dentro les próximas cuarenta y ocho horas.—Efe.

Convenio colectivo de la empresa «Sniace», de Santander

Afecta a dos mil novecientos trabajadores

MADRID, 5.—Esta mañana, en su despacho de la Casa Sindical, el ministro secretario general del Movimiento y delegado nacional de Sindicatos, don José Solís Ruiz, ha recibido a los miembros de la Comisión deliberante que ha suscrito el convenio colectivo sindical de trabajo de la empresa «Sniace», de Santander, y que afecta a los dos mil novecientos obreros de su factoría.

El señor Solís expresó su felicitación a cuantos han intervenido para la consecución de este importante acuerdo, que viene a corroborar la eficacia de la fórmula de los convenios colectivos.

Los ministros de Agricultura de España y Argentina cambian impresiones sobre temas ganaderos

MADRID, 5—El ministro argentino de Agricultura, señor Urien, y el director general de Ganadería de España, señor Polo, se reunieron hoy con expertos agropecuarios españoles y argentinos, manteniendo un cambio de impresiones sobre problemas ganaderos de ambos países.

Veinte millones de empleados, en Alemania

BONN.—El número total de las personas que desempeñan una ocupación en la República Federal ha llegado ya en marzo de este año a batir casi el record establecido en septiembre del año pasado. A finales de marzo estaban empleadas en la economía alemana 20'88 millones de personas, 13'7 millones de hombres y 7'2 millones de mujeres. (Fiel).

EL BEATO MARCELINO CHAMPAGNAT

El 20 de mayo de 1789 nacio en el pueblecito francés de Rosey, el niño José Benito Marcelino Champagnat, el cual, andando los años, había de ser el fundador de los H. H. Maristas.

EL HOMBRE

El Beato Marcelino Champagnat era de elevado talle. Su estatura, recta y un poco rígida; su rostro, de rasgos acentuados y encuadrado por abundantes cabellos negros, según la costumbre de su época; su tez, morena; su mirada, franca y límpida. Cualidades todas ellas que, a primera vista, inspiraban cierta timidez y respeto sumo. Pero apenas se le abordaba, todo era distinto. Su dulce sonrisa manifestaba entonces una fisonomía que se hacía rápidamente agradable y graciosa; y la afabilidad de sus maneras, junto con la alegría de sus reflexiones, le tornaban completamente atrayente.

Estas cualidades naturales, realzadas y perfeccionadas por la gracia divina, le merecieron sus primeros éxitos entre las almas. Por eso los aldeanos de La Valla se decían: "Es tan bueno, sabe tan bien arreglar las cosas, que es imposible dejar de hacer lo que aconseja y quiere". El mismo ascendiente tenía entre sus hijos, los H. H. Maristas.

EL SABIO

El Padre Champagnat, decía uno de sus condiscípulos de Seminario, no era un "águila". Esto es verdad; pero también es cierto que los juicios que sobre su capacidad intelectual formularon, tanto sus familiares como sus superiores de seminario, fueron bastante erróneos

Así nos lo prueban los rápidos progresos que hizo en el Seminario Menor de Verriéres, donde pronto logró colocarse entre los primeros de su clase. Incluso llegó a aprobar dos cursos en un año, obteniendo la calificación de "Bene" por su conducta y trabajo en los estudios, lo cual es muy significativo, si tenemos en cuenta que el Superior de dicho Seminario no prodigaba los superlativos.

Que era un hombre sabio nos lo demuestran sus sermones, sus enseñanzas religiosas y profanas y las Santas Reglas.

Sabias son, en efecto, las instrucciones con que adoctrinaba a sus feligreses, las cuales preparaba seria y cuidadosamente por medio del estudio y las sazonaba con la oración. En sus sermones se reveló como un apóstol popular de primer orden. Sus fieles se hacían lenguas de él y se decían unos a otros: "Jamás hemos oído aquí sacerdote que hablara tan bien como éste".

Sabias son las Reglas que legó a sus hijos como norma de sus vidas y reguladoras de sus conductas. Todas ellas son fruto de una aquilatada prudencia y de una larga experiencia y han conducido hasta Dios a varios miles de Hermanos.

A la vista de estos testimonios bien podemos afirmar que el Beato Marcelino Champagnat fue un sabio. Pero por encima de esta sabiduría humana, que poco cuenta ante Dios, tenía la ciencia y sabiduría de los santos

EL SANTO

Santo, y con una santidad extraordinaria, es el Beato Marcelino Champagnat. Es verdad que la Iglesia no le ha declarado solemnemente como tal. Pero en la mente de todos sus hijos —Hermanos, exalumnos y alumnos maristas— es considerado y tenido como un gran santo. Y esperamos anhelantes el jubiloso día en que la Iglesia le proclame ante la faz del mundo con el honroso y glorioso título de "Santo".

Santa fue su vida, adornada de las más extraordinarias virtudes que ejercitó en grado heroico, conforme lo ha reconocido la Santa Iglesia.

Y si en este camino de la santidad avanzó tanto y tan rápidamente fue porque siempre marchó de la mano maternal de María, a la que consagró sus bienes, su persona y su obra y a la que eligió como Madre, Patrona, Modelo, Primera Superiora y Recurso Ordinario.

Mas la santidad de una persona no se juzga solamente por su vida santa, sino también por sus frutos. Y, ¿cuáles son esos frutos por lo que respecta al Beato Champagnat? Dos fundamentales: las Reglas y su obra.

Santas son las Reglas que dejó a sus Hermanos, pues conducen y llevan a las almas a la santidad con mayor seguridad. Las Reglas maristas han guiado hasta Dios, desde los comienzos del Instituto, a más de 6.670 Hermanos, los cuales han muerto con las edificantes disposiciones y de los que se tiene la dulce confianza de que son otros tantos predestinados que la Congregación ha dado al cielo.

Ahí están también esos otros Hermanos, que no contentos con haber abandonado su patria y parientes y haber ido a tierras de misión, han sabido dar heroica y generosamente su sangre por la confesión de su fe: nuestros mártires de Oceanía y de China. Y junto a ellos podríamos colocar los 172 Hermanos martirizados en la Cruzada española de 1936, cuyo proceso de beatificación tienen algunos introducido en Roma.

Por fin, ¿qué decir de los frutos de santidad que han sido derramados por el mundo desde que el Instituto existe, no sólo en los 306.000 alumnos actuales, sino también en los millones de otros que los han precedido? Ahí tenemos, como preclaros ejemplos, a Isidoro Zorzano Ledesma y José María Corbín Ferrer, ex-alumnos de Logroño y Valencia, respectivamente, y cuyas causas de beatificación han sido ya introducidas.

Así ha quedado retratada, en estas breves líneas y a grandes trazos, la figura gigante del gran apóstol de la juventud, el Beato Marcelino Champagnat, fundador de los HH. Maristas.

T. J. P. M.
H. Elías Ceballos

NO CRUZAR LA CALZADA POR LA PARTE DELANTERA DEL AUTOBUS

LA SANGRE DE TODO NIÑO ATROPELLADO, NOS SALPICA A TODOS

SUCESOS

Se escapa un loco de un sanatorio de Santiago de Compostela

Está considerado como «grave peligro social»

Evacuación del centro de Tokio por un escape de gas natural

LA CORUÑA, 5.—Un individuo que está considerado como "grave peligro social" se ha escapado hace unos días del Sanatorio de Conjo, en Santiago de Compostela, adonde fue conducido en observación hace algún tiempo desde la cárcel.

Se trata de Eliseo Cancela Alvarez, de 32 años, natural y vecino de Entrecruces (Carballo), quien, después de haber cumplido condena por parricidio frustrado a causa de haber agredido a su esposa con arma blanca, cometió un incalificable atropello con una niña de siete años, vecina de La Coruña, hecho este último ocurrido en octubre de 1960.

Repetidas veces dio muestra Eliseo Cancela Alvarez de padecer trastornos mentales, y en varias ocasiones manifestó su deseo de matar.

Se están realizando activas gestiones para dar con su paradero.

EL CENTRO DE TOKIO, EVACUADO

TOKIO, 5.—Una explosión, seguida de un escape de gas natural, ha convertido el centro de Tokio en una verdadera trampa de muerte, y unos 7.000 residentes de la zona abandonaron sus casas para ponerse a salvo. La mayoría sólo llevaban puestas las ropas de cama.

La explosión se produjo en un lugar donde se procede a la construcción de un túnel para el Metro en el distrito de Nihon-Bahchi.

CUATRO MUERTOS EN ACCIDENTE DE CARRETERA EN LA PROVINCIA DE SORIA

SORIA, 5.—Cuatro personas han resultado muertas en accidente de carretera ocurrido en las proximidades de Agreda, al chocar violentamente contra un árbol un turismo francés conducido por Paul Florimond Andreu.

Murieron en el acto los ocupantes del coche Pierre Dupas; su esposa, Marie Dupas; la niña Marie Rite Dupas, y la esposa del conductor, Belice Pierrette. Paul sufrió heridas de consideración.

TROZOS DE MUNDO

KENNEDY RECIBE A CARPENTER

El presidente Kennedy ha dispensado ayer al astronauta Scott Carpenter una calurosa acogida, felicitándole nuevamente por su reciente vuelo espacial de tres órbitas alrededor de la Tierra.

Kennedy se reunió con el astronauta, que iba acompañado de su esposa y de sus cinco hijos, primeramente en su despacho de la Casa Blanca, acompañándoles luego a otra habitación de la residencia presidencial, donde eran esperados por numerosos periodistas y fotógrafos.

NUEVA INTERRUPCION EN LAS CONVERSACIONES DE LEOPOLDVILLE

Las conversaciones entre el jefe del Gobierno central congoleño, Adula, y el presidente katangueño, Moise Tshombe, han quedado interrumpidas temporalmente tras una amenaza de arresto contra Tshombe hecha el sábado por el viceprimer ministro, Sendwe. Aunque por la intervención personal de Adula el incidente quedó aparentemente terminado, Tshombe no asistió a las sesiones previstas para ayer y esta mañana.

MAKARIOS, EN WASHINGTON

El arzobispo Makarios ha llegado a Wáshington en visita oficial de dos días, durante los cuales se entrevistará con Kennedy.

TERRORISMO EN CARACAS

En Caracas, los elementos terroristas siguen sus ataques con bombas incendiarias. Un grupo de seis individuos armados atracó una gasolinera e intentaron prender fuego a los depósitos de combustible.

El dirigente del partido comunista venezolano, Gustavo Machado, ha sido detenido en el aeropuerto, cuando regresaba ayer de una visita a Moscú, pero fue puesto en libertad más tarde.

EL TIEMPO

Cielo poco nuboso y subida de las temperaturas

Durante la tarde de ayer se formaron nubes aisladas de desarrollo vertical en el sistema central. En el Noroeste y en puntos del Guadiana y del Guadalquivir se han producido algunos chubascos aislados, en general débiles, y que en León han tenido carácter tormentoso. El tiempo ha mejorado en la vertiente mediterránea.

PREDICCION PARA HOY

Chubascos locales de madrugada en las cabeceras del Ebro y Duero. Cielo en general poco nuboso en el interior. Por la mañana y por la tarde se formarán nubes desarrolladas en las sierras del interior, que podrán dar algún chubasco, principalmente en el sistema central y Cordillera Ibérica. Cielo parcialmente nuboso en las regiones litorales, con neblinas de madrugada en el Cantábrico. Buen tiempo en Canarias. Subirán ligeramente las temperaturas.

TEMPERATURAS

De Madrid, 22'3 grados, a las 15 horas, y 10 grados, a las 5'30 horas.

Extremas de España: 30 grados, en Córdoba, y 3 grados, en Cuenca.

La princesa Paola, nuevamente madre

Ayer dio a luz una niña, que se llamará Astrid

BRUSELAS, 5.—La princesa Paola, esposa del príncipe Alberto de Lieja, hermano menor del rey Balduino, ha dado a luz hoy una niña, según se ha anunciado en esta capital.

Un anuncio de la corte belga dice que la niña recibirá el nombre de Astrid.

El anuncio, hecho por el gran mariscal de la corte, dice: "La princesa Paola ha dado a luz felizmente una niña, a las 12'20 (hora española y local) del martes 5 de junio de 1962, en el castillo de Belvedere. La niña recibirá el nombre de Astrid. La princesa de Lieja y su hija se hallan en perfecto estado de salud».—Efe.

«Miss Europa», en Madrid

Colofón de sus sueños: encontrar un hombre que la quiera de verdad

MADRID, 5.—La señorita Maruja García Nicolau, «Miss Europa», declaró a su llegada al aeropuerto de Barajas, procedente de Beirut, donde ha sido elegida para el título de primera belleza europea, en competición con quince concursantes, que sus primeros pensamientos al recibir la grata noticia fueron para sus padres y sus seis hermanos, así como para Palma, su ciudad natal.

La señorita García Nicolau era portadora de una gran copa de plata en la que consta el título obtenido. Lucía traje de chaqueta azul cielo y sombrero del mismo color.

La joven mallorquina ha ganado el premio de mil dólares asignados para este título y en sus maletas trae un centenar de regalos.

«Miss Europa» irá este verano a París, donde permanecerá durante quince días invitada por la organización del concurso para elección de «Miss España». Finalmente declaró que su futuro aún no está definido del todo y que su mayor ilusión sería la de poder trabajar como modelo de alta costura, ganar dinero para ayudar a su familia y, finalmente, como colofón de sus sueños, encontrar a un hombre que la quiera de verdad.

EL MUEBLE METALICO PARA OFICINA
«A. F.»
MODERNO
ELEGANTE
DE CALIDAD
De Miguel Hermanos S. L. - C. Sotelo 9

SGCB2021